EO 10195-A R.2002
Nr 1-26 Brak Nr 24

Dziś w numerze:

- My i nie tylko my o Łowiczaninie Roku ..... s. 7-10
- Marcin A. Kucharski o ostatnich dniach marki ..... s. 5
- Miklas o Sylwestrze narciarskiego korespondenta ..... s. 23
- Stagar o dawnym łowickim hokeju na lodzie ..... s. 23

Nowy
ŁOWICZANIN

Czwartek, 3 stycznia 2002 r.
Rok XII, nr 1 (473)
ISSN 1231-479X, Index 326097 (dot. RUCH)
Nakład 12.350 (łącznie z wyd. głowieńskim)
Cena 2,00 zł (w tym 7% VAT)

Tygodnik Ziemi Łowickiej

100% własności polskiej

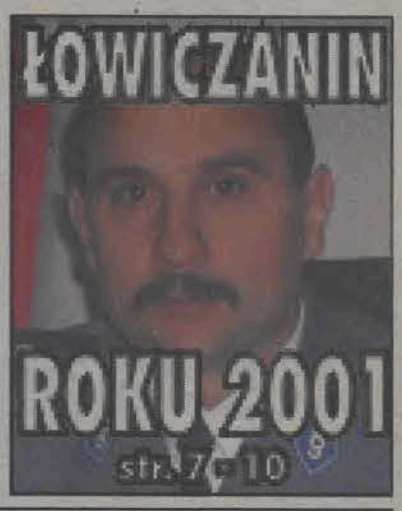

Budżet, który pcha do przodu

Plan wydatków miasta na przyszły rok został już przyjęty przez radnych.

Przyszłoroczny budżet Łowicza został uchwalony. Na ostatniej sesji, 27 grudnia, głosowało za nim dwudziestu radnych, swój sprzeciw zgłosiło tylko czterech członków Klubu Łowicz 2000. Większość z radnych znalazło swoje własne określenia na przyszłoroczne finanse miasta, na przykład dla Tadeusza Żaczka będzie to „budżet zrównoważonego rozwoju", a dla Krzysztofa Górskiego - „budżet dobrze pospinany". Większość z radnych twierdzi też, że przyszłoroczny budżet będzie odzwierciedleniem potrzeb mieszkańców Łowicza, gdyż odpowiada na większość sugestii wysuwanych przez mieszkańców poszczególnych osiedli w trakcie niedawno prowadzonych z nimi spotkań oraz większość wniosków wypracowanych przez komisje rady miejskiej.

Te ostatnie zaopiniowały projekt budżetu pozytywnie, zgłaszając jednocześnie szereg wniosków dotyczących przede wszystkim inwestycji w mieście. Budżet 2002 zdobył sobie przychylność „wielkiej koalicji" - Koalicyjnego Klubu Radnych oraz SLD, Klub Łowicz 2000 wyraził natomiast jego ostrą krytykę. Ci, którzy go chwalili zwracali uwagę na fakt, iż mimo ogólnie trudnej sytuacji finansowej kraj, przyszłoroczny budżet Łowicza zabezpiecza wszystkie sfery działalności miasta, a zaplanowane inwestycje służyć będą całej społeczności lokalnej. Podczas gdy jednak radna Anna Bieguszewska - przewodnicząca klubu SLD zapewniała przed ostatecznym głosowaniem, że *budżet ten zasługuje na uwagę*, Dariusz Mroczek - przewodniczący opozycyjnego klubu Łowicz 2000 nie szczędził pod jego adresem słów krytyki. Zdaniem opozycji przedstawiony przez Zarząd miasta projekt budżetu na rok 2002 jest tylko kontynuacją podjętych wcześniej zobowiązań i wypada bardzo źle pod względem inwestycji i wydatków na administrację. Dariusz Mroczek wytknął zarządowi rosnące wydatki na administrację, zdaniem jego klubu dziwne jest to, że rosną one wraz ze wzrostem wydatków na komputeryzację, a zdawałoby się, że powinno być dokładnie odwrotnie.

dok. na str. 2

Podczas uroczystości wręczenia tytułu, 31 grudnia 2001. Od lewej: naczelnik ruchu drogowego Stanisław Teleman, komendant Adam Ruta, z nim, częściowo zasłonięty zastępca naczelnika sekcji kryminalnej Arkadiusz Gawryszczak, główna księgowa Bogumiła Pięcek, naczelnik sekcji prewencji Tadeusz Słupski, jego zastępca Andrzej Rokicki, redaktor naczelny Nowego Łowiczanina Wojciech Waligórski i naczelnik sekcji kryminalnej Krzysztof Protekta.

KOMENDANT ADAM RUTA ŁOWICZANIN ROKU 2001

Redakcja Nowego Łowiczanina przyznała, już po raz czwarty, tytuł Łowiczanina Roku. Tym razem uhonorowaliśmy tym tytułem komendanta Komendy Powiatowej Policji w Łowiczu, podinspektora Adama Rutę - w uznaniu jego zasług dla poprawy bezpieczeństwa w mieście, sukcesów w walce z przestępczością i stanowczości w utrzymywaniu porządku i dyscypliny w podległej mu komendzie.

Komendant miał do ostatniej chwili poważnych kontrkandydatów, którzy bez wątpienia także na tytuł zasłużyli. Faktem, który miał decydujące znaczenie były jednak ostatnie, odniesione jesienią sukcesy łowickiej policji w zwalczaniu zorganizowanej przestępczości. Sukcesy te są najbardziej spektakularne, choć w naszym przekonaniu nie byłyby możliwe, gdyby nie trwająca już kilka lat uporczywa, odważna, bezkompromisowa praca komendanta Ruty jako człowieka odpowiedzialnego za funkcjonowanie całej komendy. Dzięki niemu łowicka policja zdobywa z wolna coraz większe zaufanie mieszkańców, o co dziś nie jest łatwo, dzięki pracy prowadzonych przezeń policjantów przestępczość na terenie Łowicza powoli, ale systematycznie maleje.

Komendant, któremu grawerowaną plakietkę z tytułem Łowiczanina Roku 2001 wręczyliśmy w Sylwestra przed południem, podkreślał, co czynił zresztą wielokrotnie także wcześniej, że sukcesy są zasługą wszystkich podległych mu policjantów. To prawda, ale praca zespołu zależy od tego, jak ten zespół został uformowany, jak jest kierowany i jaki mu przykład daje sam szef - stąd tytuł przyznajemy osobiście komendantowi. O Adamie Rucie, Łowiczaninie Roku 2001, piszemy na stronach 7-10.

Redakcja

Dwa pierwsze z czterech zakupionych przez Urząd Miejski w Łowiczu nowoczesnych autobusów Autosan przeznaczonych dla Miejskiego Zakładu Komunikacji dotarły do Łowicza, po dwumiesięcznym oczekiwaniu, w poniedziałek 31 grudnia. Dyrektor MZK Bogdan Suchanek powiedział nam, że wejdą one do eksploatacji już w przyszłym tygodniu. Dwa kolejne zakupione autobusy pojawią się w Łowiczu w ciągu najbliższych trzech tygodni. (tb)

Łowickie Kolędowanie

Już po raz trzeci najbardziej znane zespoły folklorystyczne z terenu powiatu łowickiego wystąpią na koncercie *Łowickie kolędowanie*, tym razem w kościele oo. pijarów, w niedzielę 6 stycznia o godz. 12.30. Kolędy będziemy mogli usłyszeć w wykonaniu zespołów Koderki, Blichowiacy, Boczki Chełmońskie i kapeli Andrzeja Szymańskiego. Organizatorem koncertu jest Łowicki Ośrodek Kultury. *(tb)*

Radni biorą sprawę herbu w swoje ręce

Ustalenia zespołu specjalistów, poparte przez prof. Kuczyńskiego nie podobają się radnym

Rada Powiatu Łowickiego podczas swojego ostatniego posiedzenia, 28 grudnia, powołała z własnego grona 7-osobową komisję do spraw insygniów powiatu łowickiego. W skład powołanej komisji weszli: Andrzej Płacheta, Julian Nowak, Jolanta Kępka, Janusz Żurek, Robert Sikorski, Helena Pełka-Borowicz, Irena Pierzchała. Radni tworzący komisję wybiorą spośród propozycji insygniów zgłoszonych do wydziału promocji w powiecie te, które w ich ocenie są najodpowiedniejsze i przedłożą je radzie, która wskaże który projekt należy przekazać do realizacji.

Radny Andrzej Płacheta uważa, że powołanie komisji ds. insygniów pozwoli na uregulować tę sprawę do końca kadencji. *Zespół specjalistów zajmujących się dotychczas tą sprawą, przedstawiając nam jedną koncepcję, postawił nas przed tzw. wyborem adamowym, czyli ta albo żadna.*

dok. na str. 2

OKNA
ŁOWICZ
ul. Powstańców 4B
tel. (046) 830-21-47
Plast Styl
R-30

Plus radio 103,5 FM
Między Łodzią a Warszawą

LAWEX
Okna i Drzwi to My
OKNO 1,5x1,5 m · 595 zł
Szczegóły na stronach ogłoszeniowych
R-36

PUNKTY PRZYJMOWANIA OGŁOSZEŃ DROBNYCH DO „NŁ": ■ PUNKT PRZYJMOWANIA ZAMÓWIEŃ GAZÓW P.FRANCISZKA TRZOSKI NA UL. PLAC KOŃSKI TARG 1; ■ KWIACIARNIA „IKEBANA" NA NAROŻNIKU NOWEGO RYNKU I UL.KOZIEJ; ■ MINI-MARKET, UL. ARMII KRAJOWEJ 14 A; ■ KIOSK OS. DĄBROWSKIEGO 24 - RAMPA; ■ KIOSK LOTTO NA OS. BRATKOWICE; ■ BIURO KREDYTOWE „TARA", TARGOWICA MIEJSKA PAW. A, ■ SKLEP P. JANKOWSKIEJ W JACKOWICACH; ■ SKLEP P. PIECHOWSKIEJ W CHRUŚLINIE ■ SKLEP P. PAPIERNIK W KOMPINIE ORAZ BEDNARACH ■ SKLEP P. BURDKI W CZATOLINIE ■ KIOSK P. ŁAZIKOWSKIEJ NA RYNKU KOPERNIKA W KIERNOZI; ■ SKLEP P. BEJDY W OSTROWIE; ■ SKLEP P. GOJ W PARMIE; ■ SKLEP P. MARCZAKA W KRĘPIE I W DOMANIEWICACH; ■ SKLEP P. KOWALCZYKA PRZY UL. GŁOWACKIEGO W ŁYSZKOWICACH; ■ SKLEP P. GORTAT PRZY RYNKU KOŚCIUSZKI 17 W BOLIMOWIE; ■ SKLEP P. WODZYŃSKIEGO W ROGÓŹNIE; ■ SKLEP GS W ZŁAKOWIE KOŚCIELNYM ■ SKLEP P. SAWICKIEGO PRZY UL. KOŚCIELNEJ W BIELAWACH; ■ SKLEP P. FIGATA W NIEBOROWIE; ■ SKLEP P. CHARĄŻKI W ZDUNACH 1A; ■ SKLEP P. SZWAROCKIEJ W SIERŻNIKACH; ■ SKLEP P. SZALENIEC W ZABOSTOWIE; ■ SKLEP P. SZUFLIŃSKIEGO W BŁĘDOWIE; ■ SKLEP P. SZKOP W ARKADII; ■ SKLEP P. SOKALSKIEJ W ZAWADACH; ■ SKLEP P. DZIEDZIC W MYSŁAKOWIE; ■ SKLEP P. TOMCZAK W BRODNYM JÓZEFÓW; ■ SKLEP P. SZYMAŃSKIEJ W WEJSCACH

35, —
WiMBP im J. P. w Łodzi
CL-110320/2005

dok. ze str. 1

BUDŻET, KTÓRY PCHA DO PRZODU

Zakup ten burmistrz Ryszard Budzałek usprawiedliwia ciągle rosnącym zakresem obowiązków, jakie urzędy centralne zlecają urzędom lokalnym. Opozycji nie podoba się również to, że wydatki inwestycyjne zostaną zdominowane przez remont ŁOK, za zbędny uważa ona również remont muszli koncertowej. O wiele lepszym wyborem jej zdaniem byłaby budowa większej ilości dróg i chodników. Klub Łowicz 2000 martwi również zadłużenie miasta, w której jest ono wpędzane - jego zdaniem - zbyt pochopnie. Burmistrz odpowiada, że ilość zaciągniętych kredytów jest bezpieczna (patrz ramka).

Przyszłoroczny budżet Łowicza to 37.470.393 zł dochodów oraz 38.123.751 zł wydatków. W tych ostatnich najbardziej znacząca pozycja to oświata i edukacyjna opieka wychowawcza (41,5%), na drugim miejscu są inwestycje (15,5%), a na trzecim administracja (12,4 % w tym 10,% to Urząd Miejski). Dla porównania tyle samo ile na Urząd Miejski, wydane zostanie na opiekę społeczną w Łowiczu.

Jakie inwestycje

Lista przyszłorocznych inwestycji przedstawia się następująco: zakup autobusów dla MZK, które dotrą do Łowicza z opóźnieniem dopiero w styczniu (340 tys. zł kredytu), dokończenie ul. Zduńskiej (600 tys. zł, z czego 225 tys. zł kredytu), ul. Konopackiego (250 tys. zł, z czego kredytu 100 tys. zł), ul. Jasna i Jastrzębska (250 tys. zł), ul. Iłowska (50 tys. zł), skrzyżowanie ulic Wojska Polskiego i Ułańskiej (50 tys. zł), dokumentacja dla ul. Brzozowej (8 tys. zł), wykup gruntów (400 tys. zł), blok komunalny (200 tys. zł), plany zagospodarowania przestrzennego (150 tys. zł), zakup sprzętu komputerowego do urzędu miejskiego(80 tys. zł), remont muszli koncertowej(150 tys. zł), ciek „Kostka" (380 tys. zł w tym 200 tys. zł kredytu), kanalizacja sanitarna na Górkach (260 tys. zł w tym 180 tys. kredytu), kanalizacja na ul. Blich (450 tys. zł w tym 250 tys. zł kredytu).

dok. na str. 6

Kredyty pod kontrolą

Z analiz przedstawianych przez Urząd Miejski wynika, że kredyty i pożyczki zaciągnięte przezeń na przestrzeni lat 2000, 2001 i planowane do zaciągnięcia w 2002 roku zostaną spłacone wraz z odsetkami na koniec 2006 roku. Do końca grudnia 2001 roku miasto spłacało pożyczki i kredyty pochodzące z ośmiu różnych źródeł na łączną sumę 4.718.827 zł , w roku 2002 dojdą do tego jeszcze dwa kredyty (z Banku Ochrony Środowiska 720 tys. zł, z banku wybranego w przetargu 725 tys. zł) oraz pożyczka (z WFOŚ w Łodzi 680 tys. zł na). Po odjęciu spłacanych przez cały 2002 rok rat kredytów i pożyczek oraz odsetek od nich, stan zadłużenia miasta na dzień 31 grudnia 2002 r. wyniesie 5.372.185 zł, czyli 13,6 % całości budżetu. Zgodnie z ustawą o finansach publicznych zarząd może zaciągnąć pożyczki i kredyty do wysokości nie większej niż 60% dochodów miasta.

dok. ze str. 1

Radni biorą sprawę herbu w swoje ręce

My przedłożymy radzie dwie lub trzy koncepcje, z których jedna, wskazana przez radę, zostanie zrealizowana - wyjaśniał radny Płacheta. Podobnego zdania był radny Wacław Witwicki, który zapewnił, że do komisji promocji działającej przy radzie wpłynęły projekty, które spotkały się z aplauzem, natomiast ten prezentowany na sesji październikowej nie zyskał aprobaty.

Paweł Lisowski, członek zarządu powiatu, który brał udział w pracach zespołu stwierdził, że poprze każde rozwiązanie, które zmierza do przyjęcia insygniów powiatu - a skoro projekt przygotowany przez specjalistów nie zyskał aprobaty, to powołanie nowej komisji jest dobrą decyzją.

Przypomnijmy, że pracujący społecznie zespół specjalistów, w skład którego wchodzą: Andrzej Biernacki, Krzysztof Kaliński, Zdzisław Kryściak, Juliusz Rogowski-Tylman, Jacek Rutkowski, Marek Wojtylak oraz Paweł Lisowski, podczas sesji rady powiatu odbywającej się 30 października przedłożył radnym projekt herbu, przedstawiający w polu tarczy barwy błękitnej orła czarnego (dziób, język, szpony orła są złote) pośród dwóch srebrnych lilii. Projekt ten nie zyskał akceptacji rady, a ostateczną decyzję o jego przyjęciu odłożono na jedną z kolejnych sesji. Członkowie zespołu nie doczekali się jednak kolejnego podjęcia tematu, nie doczekali się również formalnej odpowiedzi na przedłożoną propozycję. Wieść o powołaniu nowej komisji była dla nich zaskoczeniem, tym bardziej, że nikt im za pracę jeszcze nie podziękował.

Jest to skandal - stwierdził Andrzej Biernacki poproszony przez NŁ o komentarz. Zapewnił on, że zaprezentowany przez zespół specjalistów podczas październikowej sesji projekt herbu jest bardzo dobry, zgodny z wszelkimi zasadami sztuki i zmieniany być nie powinien, dlatego że każda kolejna alternatywa będzie gorsza. *Widać, że ten będzie robił herb, kto jest silniejszy politycznie - bo jak inaczej uzasadnić powołanie komisji spośród osób, które w większości same deklarowały, że się na tym nie znają, a teraz twierdzą, że wybiorą lepszy projekt od propozycji komisji składającej się z dwóch historyków, dwóch wykształconych plastyków i dwóch osób związanych z heraldyką. Propozycji, która została bardzo wysoko oceniona przez autorytet w dziedzinie heraldyki jakim jest prezes Polskiego Towarzystwa Heraldycznego prof. Stefan K. Kuczyński?* - komentuje Biernacki. *(aj)*

Łyszkowice

Jasełka - razy dwa

Dwa razy wystąpi w Łyszkowicach młodzież z grupy apostolskiej „Od - Nowa", prezentując swoje najnowsze przedstawienie - Jasełka. Premiera odbędzie się w miejscowym GOK w niedzielę, 6 stycznia o godz. 14.30, ponownie będzie je można zobaczyć tydzień później - 13 stycznia o tej samej godzinie. Łyszkowickie Jasełka opracowane są na podstawie „Jasełek łowickich dla Koderek" ks. Tymoteusza czyli ks. bp. Józefa Zawitkowskiego, a występować w nich będą uczniowie gimnazjum w Łyszkowicach. Wstęp na przedstawienia jest bezpłatny. *(mwk)*

Gmina Łyszkowice

Zmiana składu komisji rewizyjnej

W czasie ostatniej sesji Rady Gminy Łyszkowice zmieniono skład komisji rewizyjnej. W poczet jej członków przyjęto radnego Stanisława Zawadzkiego. Zmiana ta była konieczna z powodu wybrania dotychczasowego członka komisji - Ryszarda Szymajdy na przewodniczącego rady gminy, podczas wcześniejszej, listopadowej sesji. Wszyscy radni głosowali za przyjęciem Stanisława Zawadzkiego do komisji, on sam wstrzymał się od głosu. *(mwk)*

Przez śniegi do Papieża

W środku nocy, mszą świętą odprawioną w katedrze o 3.30, przy odgłosach wyjącego wichru, oblepiającego budynki mokrym śniegiem, zaczynali w środę 2 stycznia swą podróż do Rzymu uczestnicy pielgrzymki mającej zawieźć Ojcu Świętemu do poświęcenia korony zdobiące ołtarz Matki Matki Boskiej Łowickiej z tejże katedry. Mieli przed sobą drogę przez zasypane śniegiem południe Polski, przez również ośnieżone Morawy - i przez Alpy. 25 pielgrzymów, nie tylko z parafii katedralnej, miało zamiar dotrzeć do Rzymu autobusem 4 stycznia, gdzie czekać już ma na nich biskup Alojzy Orszulik, który aranżuje spotkanie z Ojcem Świętym - bardzo możliwe, że będzie to spotkanie w prywatnej kaplicy Papieża. Biskup żegnał wyjeżdżających i osobiście im błogosławił podczas nocnej mszy św., do Rzymu udaje się dziś samolotem.

Łamali się opłatkiem

Ostatnie w 2001 roku, opłatkowe spotkanie Łowickiego Klubu Katolickiego odbyło się w ostatnią sobotę, 29 grudnia w siedzibie klubu na Starym Rynku. Brało w nim udział około 30 osób. Spotkanie miało zupełnie inny charakter niż odbywające się w ciągu roku. Swoimi refleksjami na temat roli osób świeckich i problemów, z jakimi spotykamy się na co dzień podzielił się z obecnymi bp. Alojzy Orszulik. Po modlitwie i życzeniach przy opłatku był czas na luźne rozmowy w gronie członków klubu i sympatyków, śpiewanie kolęd i spróbowanie ciast, którymi zastawione były stoły. *(mwk)*

Rzemieślnicy też sobie życzyli

Ponad 30 rzemieślników, a także zaproszeni goście - przedstawiciele władz miasta, powiatu i polityki brało udział w spotkaniu opłatkowym w łowickim cechu, które odbyło się w sobotę, 29 grudnia. Modlitwę z rzemieślnikami odmawiali również biskup Alojzy Orszulik oraz proboszcz parafii katedralnej ks. Wiesław Skonieczny. Rzemieślnicy życzyli sobie przede wszystkim zdrowia, poprawy sytuacji gospodarczej i możliwości działania w swoich zawodach. W czasie okolicznościowych życzeń przewijało się stwierdzenie, że to właśnie głównie małe firmy i rzemiosło ponoszą największy ciężar odpowiedzialności za zmiany gospodarcze. *(mwk)*

Dzielnicowy z Zatorza doceniony

Decydowała opinia samych mieszkańców

Dzielnicowy, sierżant sztabowy Tadeusz Krukowski, pełniący tę funkcję na osiedlu M. Konopnickiej i w okolicach, a więc na całym tzw. „Zatorzu" w Łowiczu, został wyróżniony jako jeden z dziesięciu dzielnicowych z województwa łódzkiego w II edycji Konkursu na Najlepszego Dzielnicowego. Stosowny dyplom został mu wręczony podczas piątkowego spotkania z marszałkiem województwa łódzkiego Mieczysławem Teodorczykiem.

Dzielnicowy Tadeusz Krukowski z dyplomem.

Sierżant Krukowski pracuje w policji od przeszło 10 lat, dzielnicowym na Zatorzu jest od 1992 roku, po skończeniu stosownego kursu w szkole policyjnej w Szczytnie, do której został oddelegowany. Do nagrody został nominowany z uwagi na fakt, że na ręce komendanta łowickiej policji przyszło do tej pory co najmniej kilka listów z podziękowaniami za pomoc w rozwiązaniu problemów. *Dzielnicowy powinien umieć nawiązać kontakt z ludźmi, wiedzieć jakie mają problemy i starać się pomóc. Karanie mandatem i pisanie wniosków na kolegium to u dzielnicowego powinna być ostateczność. Dzielnicowy musi umieć rozmawiać z ludźmi i właśnie taki jest Tadeusz Krukowski* - tłumaczy zastępca szefa sekcji prewencji w łowickiej komendzie Andrzej Rokicki.

Wniosek z uzasadnieniem dlaczego akurat ten policjant powinien zostać wyróżniony zajmował kilka stron maszynopisu i bardzo często dotyczył pozornie małych spraw zwykłych ludzi, które jednak dla samych zainteresowanych były niezwykle ważne. *(mak)*

Nieborów

Oddział przedszkolny zamiast przedszkola

Rada gminy Nieborów jednogłośnie podjęła 27 grudnia intencyjną uchwałę w sprawie likwidacji przedszkola w Nieborowie. Ostateczna decyzja w tej sprawie będzie mogła być podjęta dopiero po uzyskaniu opinii z kuratorium, czyli najprawdopodobniej w lutym. Jeżeli radni podejmą taką ostateczną decyzję, to od 1 września 2002 roku funkcje dotychczasowego przedszkola przejmie oddział przedszkolny przy Szkole Podstawowej w Nieborowie. Będzie on funkcjonował w 2 salach z zapleczem socjalnym, grupy zostaną podzielone z zależności od liczby dzieci w każdym z roczników. Podobnie przedszkole funkcjonuje w obecnej siedzibie. Przeprowadzka przedszkola do budynku szkoły planowana jest jednak już po zakończeniu ferii zimowych, formalnie będzie jednak ono istniało do końca roku szkolnego.

Restrukturyzacja tej placówki przeprowadzana była już w 2000 roku, kiedy przeniesiono oddziały „0" do szkoły. Obecnie do przedszkola zapisanych jest 25 dzieci i do końca 2001 roku pracowały w nim 4 nauczycielki. Przejście na emeryturę dyrektorki i wygaśnięcie umowy czasowej innej nauczycielki znacznie zmniejszy koszty utrzymania przedszkola, które wynoszą około 200 tys. zł rocznie.

Liczymy, że takie rozwiązanie poprawi warunki i ponosić będziemy mniejszy koszt utrzymania - argumentował wójt Andrzej Werle. Dokładne kalkulacje tych kosztów nie były jednak przeprowadzone. Najbardziej kosztowne z punktu widzenia gminy jest ogrzewanie budynku przedszkola piecami akumulacyjnymi, budynek ten nie ma bowiem centralnego ogrzewania. Nie ma w nim również wentylacji, a pomieszczenia dla dzieci są bardzo małe. Zdaniem wójta, w szkole będą stworzone lepsze warunki.

Jak wykorzystać budynek obecnego przedszkola - zadecydują radni. Już przy podejmowaniu uchwały intencyjnej przedstawiona była propozycja zarządu i komisji oświaty, aby umieścić w nim GOK, który funkcjonował w tym miejscu do 1992 roku. *(mwk)*

kronika policyjna

■ 28 grudnia o godzinie 9.30 na ulicy Jana Pawła II zatrzymano nietrzeźwego 36-letniego rowerzystę Tadeusza J. Badanie alkomatem wykazało 3,58 promila alkoholu w powietrzu wydychanym z płuc

■ 28 grudnia o godz. 14.00 zgłoszone zostało włamanie do domku letniskowego przy ulicy Chrobrego w Łowiczu. Nieznani sprawcy po wybiciu szyby dostali się do środka, skąd skradli termowentylator, zegar ścienny, kuchenkę elektryczną i grzałkę do wody o łącznej wartości 250 zł

■ 28 grudnia na ulicy Starzyńskiego kierujący Oplem Kadett 65-letni mężczyzna uderzył w 75-letniego rowerzystę. W wyniku wypadku rowerzysta doznał złamania obojczyka i został przewieziony do łowickiego szpitala

■ 28 grudnia o godz. 22.30 na ul. Zduńskiej policjanci zatrzymali nietrzeźwego rowerzystę Mariana K. - 2,40 promila alkoholu we krwi

■ 29 grudnia o godz. 0.10 w Brzozowie w gminie Bielawy policjanci zatrzymali nietrzeźwego Łukasza G. (0,75 promila), który kierował samochodem Fiat 126p

■ 31 grudnia policja otrzymała zgłoszenie włamania do pijalni piwa mieszczącej się przy ulicy Armii Krajowej w Łowiczu. Do włamania doszło poprzedniej nocy.

Wszystkie osoby, które mogłyby pomóc w ww. sprawach prosimy o osobisty lub telefoniczny kontakt z Komendą Powiatową Policji w Łowiczu.

Opracował asp. sztab. Witold Janeczek

i40/dk/186/2005

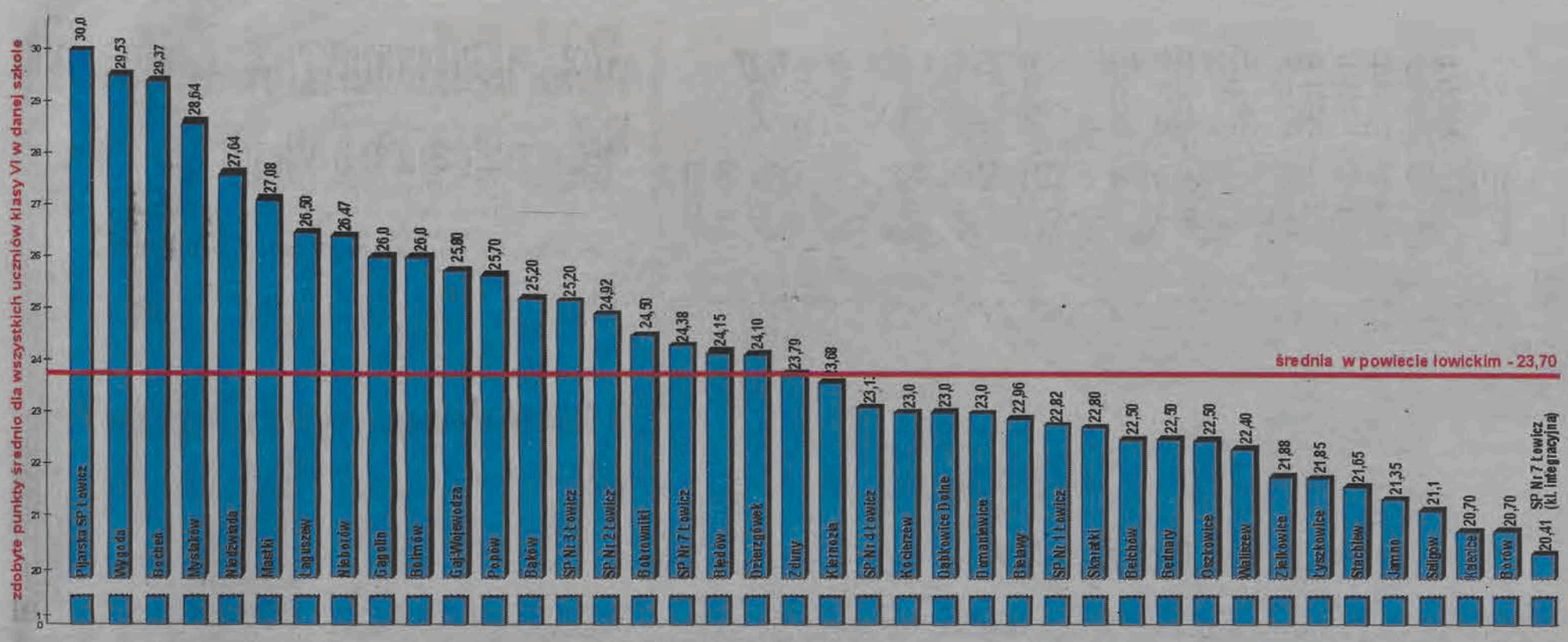

PIJARSKA NAJLEPSZA

Wyniki próbnego sprawdzenia kompetencji w klasach VI mogą odbiegać od tego, co uczniowie zaprezentują podczas właściwego egzaminu, w kwietniu. Mimo to dają pewien obraz poziomu nauczania w szkołach - i intensywności pracy szkolnej od pierwszych dni roku szkolnego.

Wyniki próbnego sprawdzianu kompetencyjnego, który odbył się 2 października w klasach VI, dotarły do szkół podstawowych w województwie łódzkim przed samymi świętami Bożego Narodzenia. W powiecie łowickim pisało go 996 uczniów klas VI. Na te wyniki wszyscy czekali z niecierpliwością - i jak można się domyślać, nie każdy jest nimi usatysfakcjonowany. Dyrektor Okręgowej Komisji Egzaminacyjnej w Łodzi Wojciech Walczak powiedział w rozmowie z Nowym Łowiczaninem, że wyniki dotyczące poszczególnych szkół nie były po próbnym egzaminie liczone - do szkół wysyłano jedynie indywidualne wyniki poszczególnych uczniów. Zdaniem dyrektora tej komisji, która swoim zasięgiem obejmuje województwa łódzkie i świętokrzyskie, próbny egzamin miał charakter próby technicznej, był przeprowadzony przede wszystkim dla zapoznania uczniów z rodzajem formularza, natomiast wyniki tej próby są, jego zdaniem, sprawą trzeciorzędną. W informacjach, jakie przysłano do szkół, załączone są natomiast punktowe wyniki egzaminu w każdym powiecie województwa łódzkiego, świętokrzyskiego i w obu razem.

23,70 - taka jest średnia powiatu łowickiego na próbnym teście, na którym można było zdobyć 40 punktów. Wynik ten jest gorszy o 0,23 punktu od średniej w województwie łódzkim. Wyniki punktowe w poszczególnych częściach egzaminu są trudne do zinterpretowania w liczbach względnych, postanowiliśmy przeliczyć je na procenty. Oto wyniki średniej w powiecie według poszczególnych kryteriów oceny: czytanie - 86,38 % (zdobytych punktów w stosunku do możliwych do zdobycia), pisanie - 58,5 %, rozumowanie - 52,75 %, korzystanie z informacji - 86 %. Najsłabiej uczniowie zaprezentowali się jeśli chodzi o wykorzystanie wiedzy w praktyce - 41,25 %.

Zamiarem Okręgowej Komisji Egzaminacyjnej nie było tworzenie rankingu, co dyrektor uzasadnia faktem, że test był przeprowadzany na początku października, kiedy obraz przygotowania ucznia może być zafałszowany. Oficjalne wyniki właściwego, kwietniowego egzaminu będą przez OKE publikowane. Zdecydowana większość dyrektorów uważa jednak, że wynik uzyskany przez szkoły jest obiektywny, pojedyncze przekłamania mogą dotyczyć poszczególnych uczniów. W czasie tego rodzaju testów uczeń przeciętny może wypaść dobrze, a uczeń mający bardzo dobre oceny - przeciętnie.

Nikt nie miał czterdziestki

Wspomnieliśmy, że łódzka komisja nie podawała jeszcze tym razem oficjalnie średniej wyników dla każdej ze szkół. Szkoły dostały jednak wyniki poszczególnych uczniów - stąd obliczenie średniej było możliwe.

Najwyższą średnią uzyskali uczniowie klasy VI **Pijarskiej Szkoły Podstawowej Królowej Pokoju** w Łowiczu. Test pisało tam 24 uczniów, średnia przez nich osiągnięta wynosi 30 pkt. 15 uczniów uzyskało wynik 30 i więcej punktów, najniższy wynik jest niewiele mniejszy od średniej na terenie powiatu i wynosi 23 punkty. 39 punktów zdobył Adam Waligórski, 38 - Wojciech Jabłoński, 37 - Iwona Dębska.

Jest to ukoronowanie pracy przede wszystkim nauczycieli, którzy narzucili dzieciom tempo pracy - mówi na temat wyniku dyrektor tej szkoły Przemysław Jabłoński, podkreślając, że wynik jest najlepszym komentarzem. Dyrektor mówi też, że od początku reformy uczniowie przygotowywani byli do testu, kilkakrotnie pisali tego typu sprawdziany. *Pojedyncze wyniki mogą być mylące, ale w skali szkoły wynik uważam za wiarygodny.*

W **Szkole Podstawowej Nr 1** w Łowiczu 129 uczniów przystąpiło do próbnego egzaminu kompetencyjnego. Średnia jaką klasy te osiągnęły to 22,82 pkt. Najwięcej punktów otrzymali: Artur Siejka - 38, Klaudiusz Wojtczak - 37 i Jakub Warzywoda - 35.

W **Szkole Podstawowej nr 2** jest 89 uczniów klas VI, a średnia z testu wyniosła 24,92. 21 osób uzyskało co najmniej 30 punktów. Najlepszy wynik miał Marcin Gawryszczak - 38 punktów i Anna Pastwa - 35 punktów. Dyrektorka Teresa Domińczak uważa, że wyniki powinny być analizowane indywidualnie. Jej zdaniem raczej odzwierciedlają one poziom wiedzy i nauki w szkole. *Wyniki te potwierdzają poziom aktualny wiedzy* (na początku roku szkolnego - przyp. red.), *ale na pewno do kwietnia dzieci jeszcze sporo się nauczą.*

Średnia **Szkoły Podstawowej nr 3** wyniosła 25,2 punkta. Próbny test pisało w tej szkole 75 uczniów. Po 39 punktów zdobyli Marek Cichański i Katarzyna Materkowska z VI b. 38 punktów to wynik Anny Pudłowskiej z VI b. *Z wyniku sześciorga uczniów nie jestem zadowolony* - mówi dyrektor szkoły Wacław Witwicki. *Napisali po prostu źle, uzyskując poniżej 15 punktów. Będziemy dużo z nimi pracować. Z całości jestem natomiast bardzo zadowolony, ponieważ uzyskaliśmy średnią lepszą niż średnia każdego powiatu* (OKW w Łodzi - przyp. red.). Rzeczywiście, w „Trójce" aż 38 prac jest piątkowo - szóstkowych. Zdaniem dyrektora jest to ogromny materiał do analizy pracy w szkole, aby sprawdzian kwietniowy wypadł jak najlepiej. *Dzieciom przekazałem informację 20 grudnia, były bardzo zadowolone* - dodaje dyrektor. *Wiele osób myślało, że poszło im gorzej, ale były też takie, które myślały, że wypadną lepiej i niestety zawiodły się. Bardzo obawiałem się wyników tego egzaminu, mimo że jestem jego zwolennikiem.*

W **Szkole Podstawowej nr 4** najlepszy wynik uzyskała Karolina Dolińska z kl. VIa - 37 pkt, kolejni byli: Katarzyna Wrona z VI b - 36 pkt, po 35 pkt uzyskały: Aleksandra Kaczor z VIa, Aleksandra Rucińska z VI b i Aleksandra Brzozowska z VIc. Średnia szkoły wyniosła 23,13 pkt.

Szkoła Podstawowa nr 7 jest specyficzną szkołą, ze względu na dzieci z orzeczeniami o niepełnosprawności. Średnia punktów uzyskanych w dwóch klasach VI wynosi 24,38 i 20,41. *Wynik z czytania, pisania, rozumowania, korzystania z informacji - zadawala nas. Najgorzej wypadło wykorzystanie wiedzy w praktyce, uzyskanym wynikiem nieco się zmartwiliśmy* - mówi Maria Wojtylak, dyrektorka Zespołu Szkół z Oddziałami Integracyjnymi.

Wyniki w gminach

Najlepszy wynik ze szkół wiejskich osiągnęła podstawówka w **Wygodzie** w gminie Łowicz: średnia 29,53; najlepsi: Luiza Tylec 34, Piotr Gala 33, Marta Wolska 32 pkt. Jej dyrektorka Małgorzata Jarecka, tak tłumaczy ten zaskakująco dobry wynik: *W klasie jest zaledwie 13 uczniów i jest to wyjątkowo dobra i bardzo równa klasa. Nie ma w niej osób, które by odstawały w znaczący sposób poziomem. Wszyscy są pracowici i widać, że chcą się uczyć. Niezbyt często zdarza się taki dobry rocznik, następny chyba już będzie trochę gorszy. Bardzo dobrze u nas wypadło korzystanie z informacji i wykorzystanie wiedzy w praktyce - dlatego między innymi jest taki dobry wynik w całej klasie.* Zadaliśmy jej również pytanie czy uczniowie samodzielnie pisali ten sprawdzian? Odpowiedź była krótka: *To chyba normalne, że na egzaminie nie pomaga się uczniom.*

Stefania Zielak, dyrektorka Szkoły Podstawowej w **Mysłakowie**, nie kryła swojego zadowolenia z wysokiego, bo trzeciego w powiecie wyniku próbnego egzaminu kompetencyjnego uzyskanego przez uczniów prowadzonej przez nią szkoły. Średnia z egzaminu dla tej placówki wyniosła 28,64. Najlepszy uczeń, Kacper Lemański zgromadził na swoim koncie 38 pkt., Konrad Niemira 36, Kasia Zajączkowska 35, najsłabsza praca była oceniona na 19 pkt. *To wynik pracy ambitnych nauczycieli pracujących na bardzo wysokich obrotach z ambitnymi i dość zdolnymi dziećmi* - ocenia dyr. Zielak. Szóstoklasiści z mysłakowskiej podstawówki ćwiczyli rozwiązywanie testów już w klasie piątej, dlatego taka forma egzekwowania wiedzy nie jest dla nich nowością i nie sprawia im większych problemów. Klasa VI tej szkoły liczy 17 osób, toteż nie było problemów z technicznym przeprowadzeniem egzaminu. Uczciwość przy jego przeprowadzaniu jest dla dyrektor Zielak sprawą oczywistą. Uczniowie siedzieli pojedynczo, w dużych odstępach od siebie, dlatego nauczyciele zasiadający w komisji są w stu procentach przekonani, że egzamin przebiegał zgodnie z regulaminem, bez żadnego podpowiadania i ściągania.

A oto przegląd pozostałych szkół w kolejnych gminach.

*

W Szkole Podstawowej w **Domaniewicach** próbny test pisały 32 osoby w 2 klasach szóstych. Średnia punktów w klasie VI a wynosi 25, w klasie VI b - 21, natomiast średnia szkoły - 23. Największą ilość punktów miała Daria Gajda z klasy VI a - 35. Ewelina Kabat i Weronika Marczak z tej samej klasy uzyskały po 33 punkty. Z klasy VI b najlepsze wyniki - po 31 punktów uzyskały Beata Małecka i Justyna Ozimska.

Jestem zadowolona z wyników, obawiałam się, że wypadniemy słabiej - mówi dyrektorka szkoły Stanisława Felczyńska.

W Szkole Podstawowej w **Skaratkach** w gminie Domaniewice średnia wyniosła 22,8. Próbny egzamin kompetencyjny pisało 29 osób. Najwięcej punktów - 32 - miała Beata Burzyńska, 31 punktów uzyskał Kamil Burzyński, 30 - Rafał Pawlata. *To duży stres dla uczniów* - ocenia dyrektorka Bogumiła Spychała. - *Często oddawali formularze ze świadomością, że odpowiedź jest źle zaznaczona i nie mogą tego poprawić. Wynik z pewnością da im dużo do myślenia - pozostał pewien niedosyt, mogły przecież wypaść lepiej.*

*

Średnia uzyskana przez uczniów Szkoły Podstawowej w **Seligowie** w gminie Łyszkowice wyniosła 21,1. Najwięcej punktów - 32, uzyskał Albert Krupiński, 28 miał Damian Marat. *Ogłosiliśmy wyniki, wywołały zadumę. Testy przecież nie były trudne, ale dzieci nie czytały dokładnie poleceń* - mówi nieco zawiedziona dyr. Henryka Kocęba.

SP Łyszkowice: średnia 21,85 pkt, najlepsi: Izabela Bodek 37 pkt, Martyna Obórka 31 pkt, Mariusz Misiak i Damian Nezdropa po 30 pkt.

SP Kalenice: średnia 20,7 pkt, nalepsi: Tomasz Graszka 31 pkt, Michał Strugiński 26 pkt, Karol Zawadzki 25 pkt.

SP Stachlew: średnia 21,65 pkt, najlepiej wypadli uczniowie: Sebastian Gala 31 pkt, Katarzyna Smolarek 27 pkt i Piotr Gajewski 26 pkt.

*

A oto jak się przedstawiają wyniki w szkołach w gminie Bielawy:

SP Waliszew: średnia 22,4 pkt, najlepsi: Hubert Grabowicz 35 pkt, Ewa Gajda 31 pkt, Szymon Kujawski 30 pkt.

SP Oszkowice: średnia 22,5 pkt, najlepsi uczniowie: Katarzyna Czubatka 35 pkt, Karina Leśniewska 31 pkt, Paulina Szymańska 30 pkt, Kamil Białkowski 30 pkt.

SP Borów: średnia 20,7 pkt, najlepsza była Marlena Kowalska 27pkt.

SP Bielawy: średnia22,96; Najlepsi uczniowie: Paulina Lewarska 34 pkt, Agata Matysek 33 pkt, Wojciech Mikołajczyk 33 pkt, Kamil Paszowski 33 pkt, Ewelina Dałek 33 pkt.

SP Gaj - Wojewodza: średnia 25,8; najlepsi uczniowie Karolina Dziuda 37pkt, Łukasz Sędal 36 pkt, Agata Mikołajczyk 30 pkt, Dawid Wielec 30 pkt.

*

W gminie Kocierzew wyniki były następujące:

SP Łaguszew: średnia szkoły - 26,5, najlepsi - Paulina Kucharska 36 pkt, Wiktor Siejka 35 pkt, Artur Kret 31 pkt.

dok. na str. 6

TELEKOMUNIKACJA OBLĘŻONA. *Istne oblężenie przeżył urząd TP SA na ul. 3 Maja w miniony piątek, 28 grudnia. Kolejka przed budynkiem wychodziła jeszcze kilka metrów na chodnik w stronę starostwa. W nowy rok nie warto wchodzić z długami i pewnie właśnie tym przekonaniem kierowali się abonenci, którzy w ostatnich dniach grudnia postanowili uregulować swoje rachunki. W piątek, 28 grudnia, w sobotę 30 grudnia i sylwestrowy poniedziałek w urzędzie pracowały trzy okienka w godzinach od 7 do 18, podczas gdy zazwyczaj obsługa klientów prowadzona jest na dwóch stanowiskach.* *(ljs)*

PRYMAS TYSIĄCLECIA PATRONEM LICEUM W ŁOWICZU

Prymas Kardynał Stefan Wyszyński zostanie prawdopodobnie patronem mającego od września przyszłego roku oficjalnie powstać w miejsce Zespołu Szkół Zawodowych nr 2 w Łowiczu, nowego trzeciego Liceum Ogólnokształcącego. Decyzję o wyborze tego właśnie patrona podjęli wspólnie samorząd uczniowski, Rada Rodziców i Rada Pedagogiczna szkoły. Poparcie w tej kwestii szkoła otrzymała już od ordynariusza diecezji łowickiej Alojzego Orszulika, teraz - jak powiedział nam dyrektor ZSZ Łukasz Kazłowski - czeka już tylko na odpowiednią uchwałę w tej sprawie rady powiatu, co nastąpi ma nadzieję na sesji jeszcze w tym miesiącu. Wniosek został już złożony.

Uroczystości nadania imienia szkole zaplanowano na czerwiec tego roku. W ten sposób zostałaby też uczczona rocznica 40-lecia wypuszczenia przez szkołę pierwszych absolwentów kierunków zawodowych. Czerwcowe uroczystości będą poprzedzone realizacją w szkole programu przybliżającego postać Prymasa.

Mimo ambitnych planów szkoła nie doczeka się prędkiej rozbudowy swojego zaplecza dydaktycznego, sal lekcyjnych, biblioteki i sali gimnastycznej. Chociaż projekt rozbudowy został dwa lata temu wykonany nakładem rodziców młodzieży uczącej się w placówce, organ prowadzący szkołę - powiat - nie podjął tematu, powodem był brak pieniędzy. Jak poinformował nas starosta Cezary Dzierżek, budowa nowego gmachu nie ma też szans znaleźć się w przyszłorocznym budżecie powiatu. Konkretnych decyzji w tym temacie można się spodziewać, zdaniem dyr. Kazłowskiego, dopiero za dwa trzy lata - nie wcześniej.

Po powstaniu liceum przy ul. Armii Krajowej w szkole nie będzie już klas o profilu przetwórstwa spożywczego. Nabór do nich nie jest już prowadzony od kilku lat. Pozostanie tylko jedna klasa - czwarta - o profilu technik technologii żywności, która w 2003 roku będzie kończyła naukę. Nabór do tych klas przeniesiono trzy lata temu do Rolniczego Centrum Kształcenia Ustawicznego na Blichu i co roku jest on tam prowadzony. *(tb)*

Gmina Nieborów

Woda będzie kosztować 1,39 zł

Radni gminy Nieborów jednogłośnie przegłosowali uchwałę w sprawie podwyższenia opłat za wodę w czasie sesji w dniu 27 grudnia. Od 1 marca 2002 roku 1 m³ wody pochodzącej z gminnego wodociągu kosztować będzie 1,30 zł plus 7% VAT czyli 1,39 zł. Dotychczasowa cena wynosiła 1,10 zł netto czyli 1,18 zł z VAT-em. Podwyżka argumentowana była planowanym wzrostem ceny energii elektrycznej w 2002 roku, a także wzrostem ceny za eksploatację wód głębinowych, płaconej przez gminę do urzędu wojewódzkiego. Opłata ta wzrasta z 0,0196 zł za 1 m³ do 0,125 czyli 12-krotnie.

Wójt gminy Nieborów Andrzej Werle mówił, że ze sprzedaży wody gmina nie ma zysku, ale nie może też z tego tytułu ponosić strat. *(mwk)*

Gmina Chąśno

Która droga ważniejsza?

Wykonywane są już dokumentacje techniczne trzech odcinków dróg na terenie gminy Chąśno o łącznej długości ok 5 km. Koszt wykonania tych dróg wyniesie w sumie około 600 tys. zł, gminy nie stać na jednorazowe wydanie z budżetu takiej kwoty, dlatego decyzję, która z nich będzie realizowana jako pierwsza, podejmie przy ustalaniu budżetu na przyszły rok rada gminy. Wójt Roman Łaziński liczy, że gminie uda się otrzymać pomoc od Agencji Restrukturyzacji i Modernizacji Rolnictwa. Drogi te to odcinki Goleńsko - Sierżniki, Wyborów - Mastki oraz Błędów. *(tb)*

Gmina Nieborów

Przedszkole droższe o 5 zł

Od 1 lutego 2002 roku stała opłata za dziecko zapisane do przedszkola na terenie gminy Nieborów (w Bełchowie i Nieborowie) wynosić będzie 45 zł. Dotychczas opłata ta wynosiła 40 zł. Podobnie jak do tej pory, rodzice ponoszą też koszty posiłków, które liczone są w każdej placówce odrębnie. Uchwała w sprawie tej podwyżki została podjęta, przy jednym głosie wstrzymującym, w czasie ostatniej sesji rady gminy w dniu 27 grudnia.

45 zł było kwotą, jaką zaproponował zarząd, jednak przed głosowaniem przewodniczący komisji oświaty Andrzej Myczka zadał pytanie, czy nie byłoby możliwe zróżnicowanie opłat za przedszkole w zależności od dochodów rodziny. Zarówno wójt, jak i radni byli zdania, że jest to możliwe, ale za bardzo skomplikowane. *Lepiej przyjąć jedno kryterium, a w razie potrzeby analizować indywidualnie wniosek* - mówił jeden z radnych. Podobne było zdanie pozostałych, dlatego propozycja zarządu została przegłosowana. Wójt gminy Nieborów Andrzej Werle wspomniał, że wnioski takie zdarzają się rzadko, obecnie do przedszkola w Bełchowie zapisanych jest 40 dzieci, w Nieborowie 25 i od początku roku szkolnego wpłynęła jedna prośba o umorzenie opłaty za dziecko, które dłuższy czas nie chodziło do przedszkola z powodu choroby. *(mwk)*

Chąśno

Działka pod skwer zakupiona

We wtorek ,18 grudnia, Gmina Chąśno dokonała w końcu planowanego od dłuższego czasu zakupu nieruchomości od Gminnej Spółdzielni w Chąśnie. Działka o powierzchni 25 arów sąsiaduje bezpośrednio z nieruchomością, na której stoi budynek Urzędu Gminy i w przyszłości będzie wykorzystana jako zielony skwer dla mieszkańców gminy, z przyległym parkingiem. Prace nad jego zagospodarowaniem zostaną rozpoczęte wiosną.Działka kosztowała gminę 15 tys. zł.

HURTOWNIA CERAMICZNO-BUDOWLANA
Łowicz, ul. Nadbzurzańska 41
Tel.(046) 837-88-13
CER-ROL
JAKMAR
Poleca po atrakcyjnych cenach:
ZWS KOŁO
- glazurę, terakotę polskich i zagranicznych firm w dużym wyborze i kolorystyce
- kleje, fugi, listwy wykończeniowe (Atlas, Ceresit)
- farby, lakiery,rozpuszczalniki
- gipsy, gładzie, masy wyrównające
- płyty gipsowe KNAUF
- artykuły sanitarne: wanny, zlewy, baterie itp.
- artykuły ścierne, wyroby glazurnicze
- systemy kanalizacji PCV

dekoral ATLAS SANPLAST KFR
Hurtownia czynna w godz. 7⁰⁰-18⁰⁰, soboty 7⁰⁰-16⁰⁰
R-32

Największy wybór sprzętu AGD i RTV !
Najlepsza fachowa obsługa i transport gratis !
Najlepsze w okolicy ceny ! Sprawdź !
Najlepsze warunki sprzedaży na RATY !
IGLOO ZAPRASZA!
TO ☎ 830-20-91
PRZYJAZNY SKLEP Mastercook
OSiR ZPOW Powstańców Łódzka Zgoda IGLOO Katarzynów Księżacka Kościół Chrystusa Dobrego Pasterza
IGLOO - Łowicz, ul. Zgoda 16
R-42

EURO JUŻ JEST

Od nowego roku prowizja przy wymianie zanikających walut na nowy europejski pieniądz

Do końca ubiegłego roku można było mieć szansę na zamianę trzymanych w „skarpetach" marek czy franków na euro - trzeba było założyć rachunek walutowy w jednej ze starych walut, a 1 stycznia zostałby on przeliczony bez prowizji na euro. Teraz już od prowizji się nie ucieknie - ale banki wymieniają chętnie.

Bank Pekao SA w Łowiczu prowadzi wymianę waluty na euro tylko w oddziale nr I przy ulicy Nowej. W grudniu klienci tego banku założyli ponad 100 rachunków walutowych. W porównaniu z innymi miesiącami to znaczny wzrost. Przewalutowanie (tzw. konwersja) rachunków walutowych została przeprowadzona już 1 grudnia. Polegało to na przeliczeniu wartości waluty na koncie na euro. Ponieważ dokonaliśmy tego już ponad miesiąc temu dzisiaj pracujemy normalnie i obsługujemy klientów jak w normalny dzień. Ci którzy zamierzali założyć rachunek walutowy zrobili to już do końca grudnia ubiegłego roku. *Założenie takiego rachunku było ucieczką od prowizji, która teraz obowiązuje* - powiedziała nam Krystyna Jachimek, dyrektor do spraw klientów detalicznych. Prowizja za wymianę waluty na euro od początku tego roku wynosi 3 % wartości , nie mniej jednak niż 3 złote, zaś w przypadku bilonu aż 50 % wartości i też nie mniej niż 3 złote.

Nowiutkie banknoty euro prezentuje dyrektor d.s. sieci oddziału banku Pekao S.A. w Łowiczu Janusz Sobotko

Spore ożywienie związane z zakładaniem rachunków walutowych odnotowano również w banku PKO BP na rogu ulicy Koziej i Podrzecznej. Podobnie jak w innych bankach największy ruch z tym związany był w drugiej połowie grudnia. Prowizja w tym banku wynosi od 1 początku roku do końca lutego 2002 roku 2,5 %, nie mniej jednak niż 3,60 zł, zaś od 1 marca 2002 roku do końca grudnia bieżącego roku ma wynosić od 3 do 3,5 % i również nie mniej niż 3,60 zł. Przy wymianie bilonu obowiązuje prowizja 50 % równowartości kwoty euro w bilonie.

Bank Gospodarki Żywnościowej przy ulicy Starościńskiej w Łowiczu pobiera prowizję od wymiany w wysokości 1,7 % od kwoty euro płatną w złotówkach, w przypadku bilonu wynosi ona natomiast 70 %. Zainteresowanie rachunkami walutowymi w tym banku było wyższe od normalnego o około 30 %.

Łowicki oddział Kredyt Banku również odnotował wyższe zainteresowanie rachunkami walutowymi - jakie - to ponoć tajemnica handlowa, której pracownicy tego banku nie mają zwyczaju ujawniać. Prowizja od wymiany na euro w tym banku wynosi 0,5 %, ale jednorazowo można wymienić do 100 euro. W przypadku bilonu prowizja wynosi 60 % jego wartości.

W jedynym czynnym w sobotę, 29 grudnia kantorze wymiany walut przy Starym Rynku w Łowiczu ruch był większy niż zwykle, jednak zawsze pod koniec roku i przed Sylwestrem więcej osób pozbywa się obcej waluty. Ale odczuwało się, że rynek dyktował spadek cen marki: skupowano ją zaledwie po 1,74 zł.

(mak)

Czego poseł Olejniczak nie uważa za stosowne

Od ponad dwóch tygodni wybrany we wrześniu tego roku poseł Sojuszu Lewicy Demokratycznej Wojciech Olejniczak z Waliszewa nie chce odpowiedzieć na zadane mu przez naszą redakcję pytanie o przyczyny zaskakujących niezgodności między jego oświadczeniem majątkowym, a tym, co o swoim majątku deklarował publicznie. Poseł otrzymał nasze pytania na piśmie trzema drogami: listownie, faxem i pocztą elektroniczną. Olejniczak najwidoczniej nie uważa za stosowne informować o tak ważnych sprawach czytelników NŁ, wśród których jest z pewnością bardzo wielu takich, którzy nań głosowali. Zapomina przy tym co najmniej o dobrym wychowaniu, które nakazuje odpowiadać na zadane pytania.

A pytania są istotne. Przedrukowujemy je niżej bez zmian - czekamy nadal na dokładną, wyczerpującą odpowiedź.

Łowicz, 13 grudnia 2001

Oficyna Wydawnicza
Nowy Łowiczanin
Łowicz, ul. Pijarska 3a
Tel./fax (046) 837-37-51
e-mail: nowlow@pro.onet.pl

Poseł na Sejm RP
Wojciech Olejniczak

W związku z publikacją na łamach naszej gazety artykułu dotyczącego oświadczeń majątkowych posłów z naszego okręgu wyborczego i niemożliwością - jak dotąd - skontaktowania się z Panem telefonicznie - proszę o odpowiedzi na następujące pytania dotyczące Pańskiego oświadczenia opublikowanego na internetowej stronie Sejmu RP.

1. Podczas debaty przedwyborczej, która odbyła się 10 września tego roku w kinie Bzura w Łowiczu, wyjaśniał Pan, że ma 3,75 ha plantacji porzeczki na podstawie umowy użyczenia z bratem oraz jest właścicielem pieczarkarni. Potwierdzał Pan to w rozmowie z red. naczelnym N.Ł. tuż po debacie. Dlaczego ta działalność nie jest uwzględniona w oświadczeniu majątkowym, które wpłynęło do sekretariatu Marszałka Sejmu RP 9 października 2001 roku? Dlaczego nie są tam podane dochody z tego tytułu?

2. Czy prowadzi Pan inną działalność gospodarczą?

Marcin Kucharski
Redakcja

Kilka gmin pozbawionych prądu

W przysłowiowych egipskich ciemnościach witała drugi dzień nowego roku większość mieszkańców gmin Bielawy, Kocierzew, Nieborów i części gminy Łowicz w okolicach Wygody. W Rejonie Energetycznym Łowicz wichura zerwała 7 linii średniego napięcia. Do godziny 8.00 dyspozytorzy ruchu przyjęli 120 zgłoszeń awarii. Ze względu na zawieję i obfite opady śniegu energetycy nie wszędzie mogli dotrzeć od razu po zgłoszeniu. W środę rano w terenie pracowało 12 zespołów roboczych po kilka osób w każdym. *(ljs)*

Orkiestra już zaczęła

Loterią fantową w łowickich szkołach podstawowych rozpoczęła swe działania X Wielka Orkiestra Świątecznej Pomocy. Dochód ze sprzedaży losów zorganizowanej w przedświątecznym tygodniu loterii wyniósł 767 zł 41 gr. Przed świętami puszki do kwesty nie trafiły do łowickich sklepów - tak jak było wcześniej planowane, ponieważ nie dotarły jeszcze do Łowicza. Przypominamy, że finał X WOŚP odbędzie się w niedzielę, 13 stycznia, a dochód będzie przeznaczony na zakup sprzętu medycznego dla ratowania życia dzieci z wadami wrodzonymi - w szczególności leczenia operacyjnego dzieci i niemowląt.

Warto podkreślić, że za pieniądze z poprzednich finałów, zakupiony był sprzęt, który trafił również do łowickiego szpitala na oddział noworodkowy. W latach 1994-2000 WOŚP przekazała do Łowicza sprzęt wartości 135 tys. zł. Były to m. in. kardiomonitory nieinwazyjne, inkubatory, pulsoksymetry, pompy infuzyjne strzykawkowe.

Dotychczasowe działania łowickiego sztabu zostały nagrodzone udziałem w tegorocznym Koncercie Bożonarodzeniowym WOŚP, który odbył się w sobotę, 22 grudnia w Teatrze Wielkim w Warszawie. Brała w nim udział łowicka dyrygentka - Aśka Borecka wraz z czterema osobami.

W tym roku poszczególne sztaby muszą mieć formalnego opiekuna, który posiada osobowość prawną. Opiekunem łowickiego sztabu jest Stowarzyszenie Inicjatyw Gospodarczych „Gremium".

Patronatem medialnym objął X finał Nowy Łowiczanin. *(mwk)*

Nowe lampy do konserwacji

Przedsiębiorstwo Usługowo - Handlowe Elektromet z Kutna otrzymało od miasta dodatkowe punkty świetlne do konserwacji. Firma ta zajmuje się konserwacją oświetlenia ulicznego od ubiegłego roku. W 2001 roku w mieście przybyło 110 nowych lamp, między innymi na ulicy Krakowskiej, Braterskiej, Sybiraków, części Nowego Rynku, ulicy Stanisławskiego, Ciemnej i okolicach Nowego Rynku.

Do tej pory stawka za konserwację oświetlenia ulicznego wynosiła 3,20 zł brutto za jeden punkt oświetleniowy miesięcznie. Zarząd zaproponował, żeby nowe punkty były objęte konserwacją według takich samych stawek, zaś firma przystała na tę propozycję. Rocznie konserwacja oświetlenia ulicznego w Łowiczu będzie kosztowała samorząd więcej o 4.519 złotych. *(mak)*

Fundusz umorzył gminie Zduny

Wojewódzki Fundusz Ochrony Środowiska w Łodzi umorzył gminie Zduny 75% zaciągniętej w 2000 roku pożyczki na wykonanie wymiany okien w remontowanej wówczas Szkole Podstawowej w Zdunach. Gmina ubiegała się w minionym roku, zaraz po spłacie pierwszej raty pożyczki, o umorzenie reszty zobowiązania. Pozytywna odpowiedź na jej wniosek przyszła z Łodzi w grudnia. W budżecie gminy pozostało więc 37,5 tys. zł. W rozmowie z nami wójt nie krył nadziei, że po spłacie w tym roku pierwszej raty drugiej pożyczki, zaciągniętej w 2001 roku w WFOŚ, wynoszącej 30 tys. zł., przeznaczonej na ocieplenie tego samego remontowanego budynku szkoły, uda się uzyskać gminie umorzenie reszty spłaty w takim samym stopniu. *(tb)*

Zduny

Bezpłatne badanie słuchu

Od przyszłego wtorku 8 stycznia do piątku 11 stycznia w godzinach od 10.00 do 18.00 w Niepublicznym Zakładzie Opieki Zdrowotnej w Zdunach będą prowadzone bezpłatne badania słuchu. Wykonywać je będą specjaliści z Centrum Badań Słuchu w Warszawie. Badaniom kontrolnym poddany może zostać każdy, kto zapisany jest to tego NZOZ. Zapisy prowadzone są przez NZOZ Zduny. *(tb)*

„GABINETY LEKARSKIE" s.c.
Głowno, ul. Swoboda 17/19, lok. 2
tel. (042) 719-33-19, 710-71-10
- stomatologia ogólna
- ortodoncja
- chirurgia
- ortopedia
- neurologia
- laryngologia
- kardiologia
- EKG wysiłkowe
- USG serca
R-37

Komalux Sp. z o.o.
Nowostawy Dolne 41 k/Głowna ☎ (42) 719 71 71 (42) 719 72 72 www. komalux.com.pl
Łódź ul. Popieluszki 20 ☎ (42) 6404 606 tel./fax (42) 6404 442
ZADZWOŃ LUB ZAJRZYJ
okna PVC i drewniano-aluminiowe
olcha, świerk, dąb, sosna, mahoń-maranti
- najnowszy pięcio- i czterokomorowy profil PCV firmy VEKA TOP-LINE 70mm
- o 40% podwyższona sztywność !
- szkło K=0,4, 0,6 i 1,1 - SSP !
- eleganckie szare uszczelki !
- najnowocześniejsze okucia antywłamaniowe Weidtmann-Kurier 2!
- klamka antywłamaniowa najnowszej generacji - SECUSTIK!
Najtańsze w swojej klasie okna typowe!
Kompleksowa obsługa - nasza wiedza, doświadczenie, pomiar, produkcja, montaż, sprzątanie, gwarancja, serwis - WASZE ZADOWOLENIE!
Jeżeli chcecie mieć porządne okna, ale boicie się bałaganu i zniszczeń - zadzwońcie! Skontaktujemy Was z naszymi Klientami, którzy Was uspokoją!
R-28

Jeśli KREDYT jest dla Ciebie drogi i nieosiągalny
ZADZWOŃ DO NAS
- najniższe raty
- okres spłaty do 10 lat
- możliwość zawieszenia spłaty rat
- minimum formalności
- szybka kompleksowa obsługa
- środki finansowe dla osób bez stałych dochodów
Oferta ważna jeszcze 14 dni !!!
Nowy rok ⟷ nowa ulga inwestycyjna
2002 ⟷ do 100. 000 zł
ŁOWICZ 046/ 837-38-02
ŁÓDŹ 042/ 630-01-09; 636-91-56; 631-00-25; 636-91-84
KONIN 063/ 246-71-11; 246-74-11; 246-74-12
R-81

dok. ze str. 3

PIJARSKA NAJLEPSZA

SP Kocierzew: średnia 23 pkt, najlepsze wyniki - Tomasz Majcher 35 pkt, Łukasz Staszewski 35 pkt, Justyna Piotrowska 32 pkt.

SP Gągolin: średnia szkoły 26 pkt, najlepsze wyniki - Magdalena Łukawska 39 pkt, Michał Bury 36 pkt, Małgorzata Bura 35pkt.

*

A oto gmina Nieborów:

SP Mysłaków: średnia szkoły - 28,64, najlepszy wynik - Kacper Lemański 38 pkt, Konrad Niemira 36 pkt, Katarzyna Zajączkowska 35 pkt.

SP Bednary: średnia szkoły - 22,50, najlepszy wynik - Jarosław Skierski 34 pkt, Łukasz Kaźmirczak 31 pkt, Natalia Przybyła 30 pkt.

SP Dzierzgówek: średnia szkoły - 24,1, najlepszy wynik - Monika Lisiewska 34 pkt.

SP Bełchów: średnia szkoły - 22,5, najlepsze wyniki - Patrycja Pietrzak 35 pkt, Barbara Majchrowska 35 pkt, Aleksandra Strzelczyk - 32 pkt.

SP Nieborów: średnia szkoły - 26,47, najlepsze wyniki - Małgorzata Florczak 35 pkt, Maciej Bajon 35 pkt.

SP Bobrowniki: średnia szkoły 24,5, najlepsze wyniki - Łukasz Kosiorek 35 pkt, Piotr Przybyszewski 30 pkt, Katarzyna Florczak 29 pkt.

*

W **Szkole Podstawowej w Kiernozi** średnia wynosiła 23,68, najlepszy wynik uzyskał Artur Kobierecki - 38 punktów, po 36 punktów zdobyły Justyna Stelmaszczyk i Olga Pieńkowska.

*

W **Szkole Podstawowej w Zdunach** do egzaminu przystąpiło 58 uczniów, uzyskali oni średnią 23,79. Największą ilość punktów otrzymali: Marta Wódka 37 pkt, Piotr Surma 36 pkt, Tobiasz Kamiński 35 pkt i Jan Znyk również 35 pkt.

25 uczniów pisało egzamin w **Szkole Podstawowej w Bąkowie**, uzyskali oni średnią 25,2. Największą ilość punktów zdobyli Ewelina Rejnis 37 pkt, Justyna Wódka 35 pkt i Justyna Wójcik 35 pkt.

*

14 uczniów znajdujących się w jedynej klasie szóstej, przystąpiło do próbnego egzaminu kompetencyjnego w **Szkole Podstawowej w Błędowie**. Uczniowie ci po podsumowaniu wyników uzyskali średnią 24,15. Najlepszy wynik uzyskali: Kamila Pietrzak 35 pkt, Marta Budzyńska 32 pkt i Aleksandra Więcławska 29 pkt.

W **Szkole Podstawowej w Mastkach** do egzaminu przystąpiło 13 uczniów, znajdujących się w jednej klasie, która uzyskała średnią 27,08. Najlepszymi uczniami okazali się być: Jakub Olba 37 pkt, Małgorzata Kołaczyńska 35 pkt, Małgorzata Kochanek 34 pkt, Izabela Chlebna 34 pkt.

*

Wreszcie wyniki egzaminu kompetencyjnego ze szkół podstawowych z terenu gminy Łowicz:

Dąbkowice Dolne - do egzaminu przystąpiło 11 uczniów szóstej klasy, średnia szkolna 23,00. Najwięcej punktów zdobyli następujący uczniowie: Edyta Stokowska - 35, Marta Gajda - 30, Adrian Gawinek - 28 i Piotr Stelmaszewski - 27. Najgorszy wynik w szkole to 14 punktów. Dyrektor jest zadowolony z wyników egzaminu.

Wygoda - średnia szkolna 29,53, najlepsi uczniowie to: Luiza Tylec - 34 pkt, Piotr Gala - 33 pkt, Marta Wolska - 32 pkt.

Jamno - średnia szkolna 21,35, najlepsi uczniowie to: Marta Kochanek - 34 pkt, Milena Mitek - 32 pkt, Marta Wojda - 30 pkt.

SP Niedźwiada - średnia szkoły 27,64. Najlepsze indywidualne wyniki uczniów: Martyna Kośmider - 38 pkt, Dorota Surma - 36 pkt, Dorota Teleman - 35 pkt.

SP Zielkowice - średnia 21,88, a najlepsi - Szymon Głowacki - 31 pkt, Jakub Antos - 30 pkt, Damian Łukawski - 30 pkt.

SP Popów, średnia 25,70. Najlepsze wyniki osiągnęli: Paulina Bolimowska - 39 pkt, Sylwia Pałka - 34 pkt, Mateusz Szczęsny - 31 pkt.

SP Bocheń, średnia 29,37. Najlepsze wyniki: Justyna Rybus 33 pkt, Łukasz Panek 33 pkt, Karolina Gajda 32 pkt, Aneta Igielska 32 pkt.

W Szkole Podstawowej w **Bolimowie** (powiat skierniewicki) średnia wyniosła 26 punktów, a najlepsze wyniki uzyskali: Inga Cwalina - 36 pkt., Bartłomiej Miśta - 31, Karolina Peńśko - 31.

***

Średnia w powiecie łowickim wyniosła 23,70 punktów. Dla porównania w powiecie skierniewickim 22,85, kutnowskim 23,91, łęczyckim 22,00, sieradzkim 23,61, w Skierniewicach 23,86. Średnia w województwie łódzkim wyniosła natomiast 23,74.

Wyniki próbnego sprawdzania kompetencji szóstoklasistów stwarzają pierwszą możliwość obiektywnej oceny poziomu nauczania w naszych szkołach. Czy obiektywną w pełni? Okręgowa Komisja Egzaminacyjna podkreśla, że była to próba tylko techniczna, że dzieci nie były jeszcze w pełni przygotowane. Ponadto nie było jeszcze w szkołach w chwili październikowego sprawdzianu obserwatorów z komisji, mogących zapewnić pełną uczciwość podczas jego przeprowadzania. Można mieć jednak przekonanie, że w ogromnej większości szkół potraktowano sprawdzanie poważnie, że wyniki odzwierciedlają to, co dzieci umieją.

Prawidłowością okazała się kiepska umiejętność zastosowania zdobytej już wiedzy w praktyce - co potwierdza tylko słuszność wprowadzanej od 3 lat reformy oświaty, mającej zwiększyć nacisk właśnie na umiejętności, na kompetencje.

Nie zaskakuje znakomity wynik szkoły pijarskiej, bo tam dzieci uczą się intensywnie cały czas. Najlepsza z pozostałych miejskich podstawówek okazała się SP3 - to też nie dziwi, tak jest od lat. Nie powinien dziwić też bardzo dobry wynik szkoły w Mysłakowie - jest zgodny z regułami rachunku prawdopodobieństwa: są tam orły, są i uczniowie słabsi, ale nikt nie zaniżył wyniku za bardzo - stąd sukces.

Zastanawia jedynie wynik szkół w Bocheniu i w Wygodzie. Nie ma w nich uczniów, którzy średnią windowaliby bardzo wysoko, a mimo to wysokie one są, co sugerowałoby, że klasy te są niesamowicie wyrównane, po prostu średnio każdy uczeń jest w nich więcej niż dobry. Jest to możliwe, takie niezwykłe klasy mogą się zdarzyć - choć brzmi to aż nieprawdopodobnie, nawet biorąc pod uwagę, że są to klasy bardzo małe. Na pewno można życzyć tym klasom utrzymania tak dobrych wyników na prawdziwym sprawdzianie, w kwietniu.

Wojciech Waligórski

dok. ze str. 2

Budżet, który pcha do przodu

Dodatkowo na wniosek komisji rady miejskiej w budżecie na przyszły rok uwzględniono: kontynuację prac inwestycyjnych na terenie targowiska miejskiego (100 tys. zł), uregulowanie stanu prawnego wysypiska śmieci (105.553 zł), budowę prawoskrętu ul. Kaliska - Koński Targ (100 tys. zł), zwiększenie planu wydatków na działania związane z promocją folkloru i turystyki, w tym z działalnością Stowarzyszenia Regionalnego wsi Urzecze „Łowiczanie" (30 tys. zł), zwiększenie rezerwy ogólnej na nieprzewidziane wydatki rad osiedlowych (5 tys. zł), zwiększenie wydatków na wysypisko śmieci - projekty, plany, badanie oddziaływania na środowisko (85.553 tys. zł), rozpoczęcie utwardzania ulicy Zagórskiej (150 tys. zł).

W świątecznym numerze NŁ pisaliśmy o tym z jakim oporem ze strony urzędnikow spotkał się ten ostatni wniosek złożony zarządowi przez członków komisji gospodarczej. Problem w tym, że zanim zacznie się asfaltować ulicę, trzeba pomyśleć o tym, którędy spływać będzie deszczówka. Naczelnik Wydziału Inwestycji UM Grzegorz Pełka w rozmowie z nami wyjaśnił, że co prawda istnieje dokumentacja na przelewowe studnie chłonne dla tej ulicy, ale o wiele lepszym rozwiązaniem byłby system kanalizacji deszczowej, ale na to miasto na razie nie stać. Za 150 tys. zł dokończona zostanie na pewno budowa chodnika wzdłuż Zagórskiej, ale rozpoczęcie asfaltowania zależeć będzie tylko i wyłącznie od tego czy znajdą się większe pieniądze na kanalizację.

Skąd chcą wziąć na to pieniądze

Finansowanie dodatkowych inwestycji zgłoszonych do budżetu 2002 komisje zaplanowały w sposób następujący: zmniejszono plany wydatków na opracowanie planu zagospodarowania przestrzennego (50 tys. zł), zmniejszono plan wydatków na organizację „Jarmarku Łowickiego" (50 tys. zł), zwiększono planowaną sumę dochodów ze sprzedaży mienia komunalnego (100 tys. zł), zwiększono dochody z dzierżaw wieczystych (50 tys. zł), zwiększono dochody z opłaty administracyjnej w związku z utrzymaniem rejestracji podmiotów prowadzących działalność gospodarczą w gminie (40 tys. zł). Wprowadzeno także do budżetu nową wielkość subwencji oraz dochodów i udziału w podatku od osób fizycznych (wzrost o ok. 180 tys. zł).

Na remont boisk przyszkolnych z ogólnej kwoty przeznaczonej na remonty w placówkach oświatowych wydzielono sumę 50 tys. zł. Ewentualna nadwyżka budżetowa za 2001 rok, zostanie przeznaczona w kolejności na następujące zadania: budowę ul. Grunwaldzkiej, kanalizację deszczową na ul. Ułańskiej, budowę szaletu na Nowym Rynku, progi zwalniające na ul. Młodzieżowej, projekt remontu stadionu OSiR oraz budowę parkingów oraz chodników na Starym Rynku. W budżecie 2002 znajdzie się natomiast na pewno ok. 10 tys.zł na akcję „Bułka", czyli dożywianie dzieci prowadzone w szkołach, o czym występującego z tym wnioskiem Dariusza Mroczka, zapewniał na sesji burmistrz Ryszard Budzałek. Pochodzić one będą z programu przeciwdziałania alkoholizmowi.

Ze względu na fakt, że niektórzy radni czuli się zawiedzeni nieuwzględnieniem w nowym projekcie budżetu ich wniosków, na czwartkowej sesji przegłosowano dwa wnioski formalne. Pierwszy z nich, zgłoszony przez Dariusza Mroczka, dotyczył zdjęcia z wydatków na administrację 20 tys. zł i przeznaczenie ich na dofinansowanie zakupu samochodu dla MOPS, drugi zaś, forsowany przez Zbigniewa Łukawskiego - zaniechania sygnalizacji świetlnej na skrzyżowaniu ul. Wojska Polskiego i Ułańskiej. Obydwa wnioski zostały jednak odrzucone przez radę. Pierwszy stosunkiem głosów: za 8, przeciw 12 i wstrzymujących się 2, a drugi - za 10, przeciwnych 11, wstrzymujących się 2.

Monitoring? - na razie nie

Swoje niezadowolenie z tego, że w budżecie 2002 nie został wzięty pod uwagę monitoring miasta wyraził Piotr Pikulski, który w trakcie obrad komisji mieszkaniowej i socjalnej proponował zaniechanie budowy kolejnego bloku komunalnego i przeznaczenie 200 tys. zł właśnie na monitoring. Wniosek ten nie został przyjęty przez zarząd, gdyż, jak twierdzi burmistrz Ryszard Budzałek zainstalowanie monitoringu m mieście wymaga przede wszystkim rozwagi. Po zapoznaniu się przez przedstawicieli zarządu miasta z funkcjonowaniem monitoringu w Żyrardowie oraz problemami utrzymania bezpieczeństwa w tym mieście doszli oni do wniosku, że monitoring w Łowiczu może jeszcze poczekać. Jak powiedział nam burmistrz Budzałek, przy obecnym stanie bezpieczeństwa naszego miasta nie jest to inwestycja nagląca. Dodał jednocześnie, że jeśli rada wyrazi wolę rozpoczęcia takiej inwestycji, to być może będzie ona finansowana z nadwyżki budżetowej, jakiej miasto spodziewa się w pierwszym kwartale 2002 r. *(ljs)*

HURTOWNIA GLAZURY I TERAKOTY
TERBUD
99-400 Łowicz, ul. Poznańska 42, tel. (0-46) 830-33-88
(naprzeciwko stacji benzynowej „Haczykowscy")
Oferuje w cenach konkurencyjnych
✓ glazurę, terakotę, gresy
✓ kleje, fugi, listwy wykończeniowe
✓ armaturę łazienkową,
✓ wanny, kabiny, umywalki
R-44
NAJWIĘKSZY WYBÓR! PROFESJONALNA OBSŁUGA!
TRANSPORT GRATIS!
Zapraszamy od poniedziałku do piątku w godz. 8.00-17.00, soboty 8.00-14.00

PRODUCENT
ASTRA-OKNA
Sp. zo.o. DECEUNINCK - EUROPEJSKI STYL
Łowicz, ul. Seminaryjna 6, tel./fax 837-88-58; ul. Podgrodzie 11, tel./fax 837-14-70,
Skierniewice, ul. Kopernika 5, tel./fax 832-52-07
RATY
■ Gwarancja 10 lat, atest niezapalności.
■ Eleganckie, niezwykle białe z mikrowentylacją.
■ Profile wzmocnione stalą dwukrotnie.
■ Nowoczesne żaluzje międzyszybowe.
■ Drzwi zewnętrzne, antywłamaniowe.
■ Okna typowe - od zaraz.
CENY PROMOCYJNE
termometr zaokienny GRATIS
CERTYFIKAT JAKOŚCI ISO 9001
Nasze okna świadczą o nas.
PROFESJONALNY MONTAŻ, TRANSPORT GRATIS
R-13

SCANIA SERVICE ŁÓDŹ
POSZUKUJE DO WYNAJĘCIA na terenie miasta Łowicz
OBIEKTÓW WARSZTATOWYCH
Poszukiwane obiekty powinny spełniać następujące warunki:
■ dogodny dojazd dla pojazdów ciężarowych
■ wrota i inne wymiary warsztatu przystosowane do obsługi pojazdów ciężarowych
■ minimalna powierzchnia 250 m²
OFERTY PROSZĘ KIEROWAĆ DO: Scania Service Łódź, ul. Rudzka 35b, 95-030 Rzgów, tel. (0-42) 227-87-87 lub bezpośrednio: Andrzej Granosik 0601-636-240
R-71

PRODUCENT OKIEN I DRZWI
ALUMEX
ZALUMINIUM I PCV
montaż · transport · serwis
Okna o nietypowych wymiarach bez dopłat!
RATY
Maurzyce 48
tel. (0-46) 839-11-34, 0-607-267-277
tel. kom. 0601-508-590
R-15

Adam Ruta - Łowiczanin Roku 2001

W IMIENIU PRAWA

Budynek Komendy Powiatowej Policji w Łowiczu z zewnątrz nie zmienił się wiele od czasu, gdy rządzi w nim podinspektor Adam Ruta - a jednak mieści zupełnie inną instytucję niż w roku 1998. I nie chodzi o to, że osoby przychodzące w jakiejś sprawie mają już gdzie poczekać, że nie siedzą na schodach, że obsługuje je w dyżurce miła, kompetentna pani, że wejścia w głąb gmachu strzegą schludne, białe drzwi, a nie krata, że część wnętrz została unowocześniona i już tylko niektóre korytarze i pokoje pamiętają czasy Milicji Obywatelskiej, Służby Bezpieczeństwa - a nawet gestapo. Nie chodzi nawet o to, że policja ma wreszcie nowoczesną centralę telefoniczną i wzbogaciła się o środki techniki operacyjnej, o których komendant z wiadomych względów opowiadać nie chce. Istotne jest co innego: że Komenda Powiatowa Policji jako instytucja, jako zespół ludzi, funkcjonuje dużo sprawniej, efektywniej niż przed trzema laty, że pracują w niej w części inni, bardziej przykładający się do pracy ludzie niż wówczas, że stworzone zostały podwaliny pod ogromną pracę, jaka jeszcze musi być wykonana - pod stopniowe odzyskiwanie przez policję zaufania w społeczeństwie.

Sam podinspektor Ruta nie zgodzi się z całą pewnością z opinią, że pracuje z innymi ludźmi niż w roku 1998. W rozmowie podkreśla ciągle, że sukcesy komendy są w równej mierze sukcesami jego, jak i jego podwładnych, którzy w ogromnej większości pracowali w policji już za poprzednich szefów komendy. Tak, to prawda, ale dopiero on potrafił tych ludzi odpowiednio wykorzystać, potrafił stworzyć atmosferę, w której nie ma pobłażania dla wykroczeń, potrafił pozbyć się z komendy ludzi, którzy dobrego obrazu policji w oczach obywateli nie kształtowali.

Podinspektor Adam Ruta w swoim gabinecie

Zresztą gdy przejść do konkretów, komendant Ruta nie kryje tego, w jakim stanie przejmował 1 listopada roku 1998 komendę po swym poprzedniku. Mobilność, dyscyplina, wyposażenie i sprawy socjalne były pod psem. Umundurowani dzielnicowi wyjeżdżali w sprawach służbowych samochodem na cywilnych numerach, a powinni byli radiowozem, kontrola wejść i wyjść pozostawiała wiele do życzenia, nieparlamentarne wyrażenia rozbrzmiewały na korytarzach bez względu na to, czy znajdował się w pobliżu interesant czy nie. Komenda to nie salony, na których obowiązują zasady *savoir vivre*, a policjanci to twardzi mężczyźni, którzy mają prawo odezwać się czasem tak, że postronny stuli uszy po sobie - powie ktoś. Może i tak, ale po pierwsze winni wiedzieć, kiedy im tak odezwać się wolno, a kiedy jednak nie, po drugie te twarde chłopy za poprzedniego komendanta okazywali się być zaskakująco słabego zdrowia. **W roku 1998 policjanci w łowickiej komendzie przebywali łącznie przez 4643 dni na zwolnieniach lekarskich - co dawało średnią 31 dni zwolnienia na jeden etat policyjny (!)** - a do tego trzeba dodać czas na szkolenia i urlopy. Ruta zaczął osobiście przeglądać wszystkie zwolnienia, a gdy jakieś wydało mu się podejrzane - kierować na komisję. Do dziś każde zwolnienie przechodzi przez jego ręce. Efekty nie kazały długo na siebie czekać. W roku 1999 policjanci chorowali przez 2786 dni (średnia na osobę 19 dni), **a w roku ubiegłym przechorowali już tylko dni 1228, co przekłada się na średnią 8 dni na policjanta**. Co się jednak dziwić szeregowym policjantom, wszak komenda jak ryba, psuje się od głowy: z kogo mieli brać przykład, skoro najwięcej na zwolnieniach przebywała poprzednia zastępczyni komendanta? Ta sama, która po przegraniu konkursu na szefa jednostki chorowała przez okrągły rok, do czasu przejścia na emeryturę.

Wzmocnienie dyscypliny nie dokonało się jednak wyłącznie tak bezbolesnymi w gruncie rzeczy środkami, jak przyjrzenie się zwolnieniom lekarskim. Jeśli ktoś mówi sobie - tak jak Ruta powiedział przychodząc do Łowicza - *Ja jestem od tego, by tu był porządek* - musi wiedzieć, że rusza do walki i że w tej walce będą ofiary. I były. W ciągu minionych 3 lat z komendy odeszło już 25 policjantów. Niektórzy przeszli na emeryturę, część do pracy poza policją, niektórzy - tacy co niczym nie zawinili, ale w tworzonym zespole, w narzuconym stylu pracy się nie widzieli - do innych jednostek. W drastycznych przypadkach, przyłapani na ewidentnych wykroczeniach czy nawet przestępstwach, pisali podania o zwolnienie, a niezależnie sprawą zajmowała się prokuratura. Tak było w przypadku policjanta J. z plutonu patrolowego, który okazał się być zamieszanym w kradzieże co najmniej dwóch samochodów dla wyłudzenia sumy ubezpieczenia. Tak było z policjantem Z. z sekcji prewencji, już skazanym przez sąd pierwszej instancji za podżeganie do fałszowania dokumentów. Tak było i z policjantem K., oskarżonym o dysponowanie dokumentami, którymi dysponować nie miał prawa - konkretnie o nierozliczenie się z bloczku mandatowego. Z innych trzech, przyłapanych na opuszczaniu komendy w stanie nietrzeźwym, dwóch ukarano dyscyplinarnie, jeden został ze służby wydalony. Jeszcze inny, który będąc „chorym" grał na balu sylwestrowym, złożył raport o odejście ze służby.

Komendant okupił swą stanowczość zniewagami ze strony co bardziej krewkich usuniętych, próbą pobicia przez nieznanych sprawców, próbą szantażowania, szeptanymi pomówieniami „na stronie". Ma świadomość, że wrogów mu nie brakuje. *Gdybym miał coś na sumieniu, już dawno zostałoby to wyciągnięte* - mówi. - *Ale po to ujawniam przypadki złych kontaktów policjantów, by pokazać, że w ten sposób policję oczyszczam - by obywatel rozmawiając z policjantem miał świadomość, że rozmawia z uczciwym. Budowanie zaufania wymaga czasu i zdecydowania.*

Nie narzeka jednak. Mówi, że komenda jest już dobrze ustawiona, że ufa policjantom, z którymi teraz pracuje. **Podkreśla, że sukcesy, jakie łowicka policja osiągnęła, są sukcesami całej jednostki, choć szef ma do odegrania dużą rolę, wymagając od siebie i od swych ludzi.** A sukcesy rzeczywiście nadeszły. O najbardziej spektakularnych akcjach pisaliśmy obszernie w NŁ, wrócimy do nich za chwilę, teraz warto zwrócić uwagę na ogólny obraz. W chwili pisania tego tekstu dokładne dane za cały rok nie były jeszcze znane, ale można się było spodziewać, że ilość przestępstw na terenie podległym łowickiej komendzie zmniejszy się w roku 2001 w stosunku do roku poprzedniego o ok. 5%. Przy tym udaje się zwiększać wykrywalność przestępstw: w roku 1999 wynosiła ona 49,1%, w roku 2000 53,8%, a w pierwszych jedenastu miesiącach roku 2001 - 56,8%, przy średniej w województwie łódzkim 34%. Te wyniki dały łowickiej komendzie czwarte miejsce wśród komend powiatowych w Łódzkiem. To wszystko przy mniejszych o ponad 15% niż przed trzema laty kwotach na utrzymanie komendy i mniejszej o 3 liczbie policyjnych etatów.

Szef musi pokazać co umie

Podinspektor Ruta wymaga dużo od swoich podkomendnych, ale też na każdym kroku stara się udowodnić, że sam jest w policyjnym rzemiośle fachowcem, że nie kieruje poczynaniami operacyjnymi zza biurka, przeciwnie, że sam bierze udział w akcjach, że sam przesłuchuje. Ten styl pracy przyniósł do Łowicza, bo wypracował go już podczas służby w wydziale kryminalnym komendy wojewódzkiej w Skierniewicach, a potem na stanowisku naczelnika tego wydziału. W Skierniewicach właśnie jego autorstwa był pomysł stworzenia tzw. „grup prewencyjnego zabezpieczenia na trasie", mających walczyć z potężną w połowie minionej dekady falą napadów na kierowców TIR-ów i kierowców z krajów WNP, jeżdżących na Zachód po używane samochody. To te grupy, dokonujące z jednej strony drobiazgowych kontroli, zwracające uwagę na poszczególne samochody, mogące być potencjalnym obiektem zainteresowania bandytów, z drugiej zaś baczące na podejrzane samochody, →

Wyjątkowy profesjonalista

Prokurator Marek Kryszkiewicz, szef Prokuratury Rejonowej w Łowiczu, współdziała z komendantem Rutą i jego podwładnymi na co dzień. O komendancie wypowiada się, jak ma w zwyczaju, lakonicznie, ale te słowa mają swoją wagę: *Dotychczasowa współpraca z komendantem Adamem Rutą dowodzi, że jest on wyjątkowym profesjonalistą w podejmowaniu i koordynowaniu działań mających na celu zwalczanie przestępczości i jej zapobieganie* - uważa prokurator. - *Jest stanowczy i konsekwentny w realizowaniu przedsięwzięć dotyczących bezpieczeństwa publicznego, bezpieczeństwa obywateli. Jest wreszcie człowiekiem o wysokiej kulturze osobistej.*

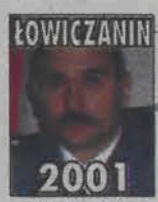

twarze i zachowania w wytypowanych, szczególnie niebezpiecznych miejscach, zatrzymały na gorącym uczynku kilka przestępczych szajek, w tym, w roku 1995, 11-osobową grupę Ukraińców odpowiedzialną za szereg napadów w okolicach Sochaczewa i Żyrardowa.

To właśnie w składzie jednej z takich grup sam Ruta jeździł na wabia busem z lawetą na numerach rejestracyjnych jednego z państw WNP. To jako kierownik innego, siedmioosobowego zespołu, powołanego później do zwalczania grup wymuszających haracze, Ruta jechał do Łodzi po cywilnemu za poszkodowanym, zdążającym na spotkanie z porywaczami, którym miał wręczyć okup za swój ukradziony nieco wcześniej samochód. To w Łowiczu, na czele ekipy z komendy wojewódzkiej, o świcie dokonywał aresztowań na Pekinie w sprawie o wymuszenia. Takich akcji, w których dzisiejszy komendant komendy rejonowej w Łowiczu brał osobiście udział z bronią w ręku, w których - zdarzało się - kierowcom drżały tręce, więc on ich zastępował w akcji, w wyniku których wpadały duże grupy przestępcze - było kilkadziesiąt, nie tylko w Skierniewicach i miastach województwa, ale i w Warszawie, Łodzi, Radomiu, Kielcach, Wrocławiu, Poznaniu - bo ta ekipa nie obawiała się działać i poza swoim terenem.

Zresztą Ruta nie bał się wchodzić w przestępcze mateczniki i wcześniej. W roku 1990 pracował krótko w wydziale kryminalnym komendy łowickiej, nie wspomina tego okresu najlepiej, nie zachwala panujących tu wówczas stosunków, ale pamięta doskonale jedną akcję, przeprowadzoną wspólnie z Janem Krawczykiem, wówczas pracującym w wydziale. Pojechali w dwójkę do Łodzi schwytać Barbarę B., żonę aresztowanego ciut wcześniej Zenona B., znanego złodzieja. Chodziło o to, by nie powiadamiać miejscowego komisariatu, by w pełni wykorzystać atut zaskoczenia - bo dokładnym adresem poszukiwanej nie dysponowali, trzeba było jej szukać. Grając zwolnionych z więzienia recydywistów, chcących jakoby dostarczyć jej list od Zenona, szli wczesnym rankiem od jednej podejrzanej meliny do drugiej, rozpytując się, kierowani dalej, wchodzili coraz głębiej w nieznane sobie, mroczne podwórka i klatki schodowe. Gdy do „Baśki" dotarli, gdy się zdemaskowała, gdy prowadzili ją do samochodu, wściekła, że ją przechytrzyli, napluła mu w twarz...

Za swoje dokonania w składzie grup ze skierniewickiego wydziału kryminalnego komendy wojewódzkiej, Ruta otrzymał w roku 1995 w Belwederze, jeszcze z rąk prezydenta Wałęsy, Srebrny Krzyż Zasługi. Rok później został tego wydziału naczelnikiem - i nadal we wszystkich poważniejszych operacjach uczestniczył osobiście.

System nie tylko na papierze

W Skierniewicach pracował do czerwca roku 1998, kiedy to skierowany został na stanowisko p.o. komendanta rejonowego w Rawie Mazowieckiej, by tam zrobić porządek. Bardzo dobrze wspomina z tamtego czasu współpracę z samorządami, urzędem skarbowym, ZOZem i innymi instytucjami. Współpraca ta bardzo mu pomogła w podejmowanych działaniach. *To ma kolosalne znaczenie* - mówi podinspektor - *Na przykład wsparcie finansowe ze strony samorządów w postaci czy to samochodów, czy dotacji na paliwo. Jest ono przejawem odpowiedzialności za bezpieczeństwo miasta, gminy czy powiatu.*

Już w Rawie Ruta ostro kontrolował pracę policjantów. *Niektórym to się nie podobało* - wspomina - *bo choć w każdej komendzie jest większość policjantów zaangażowanych, to zawsze znajdą się tacy, którzy to poczucie odpowiedzialności za pełnioną służbę mają za słabe - ale od tego jest komendant, by na to reagować.*

Narada w Sekcji Prewencji. Od lewej: komendant Adam Ruta, szef prewencji komisarz Tadeusz Słupski oraz zastępca komendanta podinspektor Stanisław Pikulski.

Komendant Ruta (pierwszy z lewej) z innymi oficerami odpowiedzialnymi za bezpieczeństwo Ojca Św. podczas jego wizyty w Łowiczu.

A potem ogłoszono konkurs na komendanta rejonowego w Łowiczu. Ruta nie był jedynym kandydatem, ale wygrał w cuglach. Odpowiadał na pytania z 7 bloków tematycznych, przedstawił też swoją koncepcję pracy na tym stanowisku, która przewidywała działania w kilku najistotniejszych kierunkach: poprawy bezpieczeństwa mieszkańców, współpracy z samorządami i instytucjami mającymi wpływ na bezpieczeństwo, zwalczania przestępczości najgroźniejszej - zorganizowanej, narkotykowej oraz korupcyjnej; ponadto zmiany w sferze organizacji i logistyki oraz prowadzenie odpowiedniej polityki kadrowej. Brzmi to nieco ogólnie, ale na dalszych stronach opracowania, gdy wszedł w szczegóły, dał Ruta precyzyjną rozpiskę konkretnych działań dla każdego z wydziałów w komendzie.

Czy udało mu się w ciągu minionych trzech lat osiągnąć cele, które sobie stawiał? Komendant jest zasadniczo zadowolony. Po pierwsze osiągnął poprawę stanu bezpieczeństwa, o czym już wspomnieliśmy wyżej. Po drugie stworzono w komendzie bazę informacyjną, działającą jako niezależny zespół, umożliwiającą szybkie zdobywanie wszelkich możliwych informacji wiążących się z popełnionym przestępstwem bądź poszukiwaną osobą. →

Pamiątkowe zdjęcie po dniu pełnym pracy - 14 czerwca 1999 roku. Komendant Ruta w czerwonym kółku.

Mecz policjanci - radni. Uścisk dłoni ze starostą Cezarym Dzierżkiem.

Jest nieugięty

Komendant Adam Ruta jest osobą kompetentną i decyzyjną, co w takiej pracy jest niezwykle istotne i bardzo potrzebne. Jestem pełna uznania dla jego działań służbowych i również polityki kadrowej w komendzie, na którą się zdecydował i konsekwentnie ją prowadzi. Ci, którzy dostali się pod jego rękę, nie szczędzą mu niczego i tym bardziej należy mu się uznanie, że jest nieugięty. Jest to po prostu dobra polityka kadrowa.

Komendant Ruta nawet przy drobnych czynnościach sądowych nie odmawia nam pomocy i ze zrozumieniem podchodzi do braków w finansach po naszej stronie. Przykładem niech będzie kwestia ochrony budynku sądu i osób, które się w nim znajdują. Czasami zdarzają się sytuacje nieprzewidywalne i nas zaskakujące. Mamy z komendantem taką umowę, że w każdej chwili możemy zadzwonić i interwencja ze strony policji ma być natychmiastowa. To dla nas też jest istotny element bezpieczeństwa pracy.

Miałam możliwość obserwowania przez kilka lat mojej pracy w sądownictwie chociażby tego, jak wyglądała komenda za jego poprzedników i jak zachowywali się szeregowi policjanci. Można było mieć wtedy znacznie więcej zastrzeżeń. Mam wrażenie, że kultura osobista komendanta przekłada się na cały jego zespół i z pewnością on tego wymaga od swoich ludzi. O komendancie, jako osobie, z którą współpracuję, mogę mówić w samych superlatywach, zresztą ma on taki sposób bycia, że po prostu da się lubić.

Elżbieta Chądzyńska,
prezes Sądu Rejonowego w Łowiczu

Po trzecie zrobiono w kadrach porządek, wdrożono systematyczną ocenę pracy funkcjonariuszy, stworzono wybijającym się policjantom możliwość awansu, a tam gdzie to tylko było możliwe, zastąpiono etaty policyjne etatami cywilnymi, zaoszczędzając te pierwsze do tych prac, do których policjanci są szkoleni. Potrafił komendant ułożyć sobie dobrze stosunki z samorządami, płynnie - co szczególnie ważne w grubych sprawach kryminalnych - z prokuraturą, za jego dopiero czasów zbudowano logistykę z prawdziwego zdarzenia, uzdrowiono strukturę organizacyjną komendy.

Stosunkowo najmniejszy wpływ ma komendant na stan bezpieczeństwa w ruchu drogowym, bo zależy ono od wielu czynników od policji niezależnych, ale i w wydziale ruchu drogowego zaszły zmiany, kilku funkcjonariuszy musiało odejść.

Dziś poziom organizacyjny komendy i jej zdolność do walki z przestępczością podinspektor ocenia jako wysoki. Czy może być on jeszcze wyższy? Zdaniem Ruty tak, ale do tego potrzebne jest spełnienie kilku warunków, z których pierwszym jest **zwiększenie nakładów na policję**. Komendant wspomina o tym, bo pominąć tego nie sposób, ale trzeba zastrzec, że nie należy on do ludzi, którzy brakiem pieniędzy tłumaczą wszystkie niedomagania. Ten temat poruszany jest przez Rutę nawet jakby mimochodem, jakby z zażenowaniem. Warunkiem drugim jest lepsza **współpraca z pedagogami w szkołach, szczególnie średnich**, tak, by bardziej uświadamiać młodzieży, które sytuacje mogą być dla niej niebezpieczne, gdzie i w jakich okolicznościach mogą się wprowadzić w sytuacje, z których nie będzie dobrego wyjścia. Współpraca ze szkołami jest tu kluczowa, ale nie zawsze układa się ona wzorowo. Bywa, że górę bierze źle rozumiana troska o dobre imię szkoły, gdy nie ujawnia się stwierdzonego faktu np. zażywania przez ucznia narkotyków - byleby wieść o tym nie rozniosła się na zewnątrz.

I warunek trzeci, najważniejszy. Warunek, a właściwie postulat: **by mieszkańcy byli bardziej otwarci na kontakty z policją**, by byli bardziej aktywni w zgłaszaniu zagrożeń. Komendant wie, że to temat delikatny. Żywe są wciąż jeszcze wspomnienia państwa totalitarnego z jego oficjalną, ale i tajną, realizowaną przez system donosicielstwa, kontrolą państwa nad każdym przejawem życia. Ludzie nie chcą powrotu do tego zniewolenia.

Komendant jest jednak przekonany, że informowanie policji o różnych podejrzanych zdarzeniach i zachowaniach, nie mówiąc już o zgłaszaniu incydentów, których jest się naocznym świadkiem, nie jest postawą, której należałoby się wstydzić. Przeciwnie, mamy demokratyczne państwo prawa, zapewniające obywatelom wszelkie podstawowe wolności - a przestępczość jest tego porządku i tych wolności realnym zagrożeniem. *Trudno jest przełamywać barierę nieufności wobec policji, ale trzeba to robić* →

To jest urodzony policjant

Komendantowi Rucie zacząłem przyglądać się w momencie, gdy wraz z innymi kandydatami wystartował w konkursie na komendanta powiatowego w Łowiczu. Uczestniczyłem w części konkursu i już wtedy była widoczna różnica pomiędzy kandydatami. Konkurs dał mi wiedzę i pogląd, że Adam Ruta jest najlepszym kandydatem. To jest urodzony policjant - można to zauważyć po zachowaniu i postępowaniu.

Pamiętam pierwsze dni w komendzie, kiedy nowy komendant spotykał na opór ze strony podwładnych, przyzwyczajonych do mniejszej dyscypliny w tej szczególnej instytucji. Pamiętam, jak w 1999 roku komendant pokazywał mi co jest w komendzie nie tak i co chce zmienić, mówił też o budynku, który był w standardzie lat 50-tych. Przez te trzy lata to co sobie założył to udało mu się zrealizować. Zmienił się też wygląd i funkcjonalność budynku, również przy udziale środków samorządowych. U komendanta Ruty bardzo czytelna jest granica dokąd jego podwładni mogą zachowywać się jak koledzy, a kiedy trzeba służbowo. W pracy policjanta jest to bardzo istotne. Przestrzeganie takich reguł przynosi efekty - również w samej komendzie. U źródła wielu sukcesów leży skrupulatna praca policyjna na codzień.

Komendant jest bardzo otwarty na współpracę z samorządami i społeczeństwem oraz szkołami. To jest potężne pole do zagospodarowania, natomiast jeżeli jest jakiś opór to ze strony szkół. Współpraca może natomiast zapobiec wielu zdarzeniom. Jestem pewien, że za te trzy lata ciężkiej pracy i bycia konsekwentnym należy mu się tytuł Łowiczanina Roku.

Cezary Dzierżek, starosta łowicki

JAK SIĘ ZOSTAJE POLICJANTEM

Od zabawy w policjantów i złodziei do policyjnej uczelni i magisterium z prawa

Adam Ruta urodził się 23 grudnia roku 1961 w Łowiczu. Za dzień miała być Wigilia, więc został Adamem. Jego rodzice, mieszkają, tak jak i on sam, do dziś w Stachlewie w gminie Łyszkowice. Mama, Helena, prowadziła domowe gospodarstwo, a tata, Edward, był kolejarzem - najpierw pracował jako maszynista, potem w warsztacie. Przed Adamem mieli jeszcze jednego syna, starszego o 3 lata Ryszarda, który obecnie mieszka w Łowiczu.

Czy będąc małym bawił się w policjantów i złodziei? Oczywiście, ma zresztą z tego okresu dwie pamiątki: szramy na czole. Pierwszą zrobiła mu rówieśniczka, która „była" złodziejem rowerów i uciekała przed nim, „policjantem", ze starą zębatką rowerową w ręku, którą, gdy już miała być złapana, zaczęła się bronić. Druga rana to efekt upadku na posadzkę przy jakimś zeskoku z wysokości, w podobnej roli milicjanta - bo mieliśmy przecież wówczas w Polsce Milicję Obywatelską a nie policję. Tytus Zębowicz, ówczesny nauczyciel matematyki w szkole w Stachlewie zemdlał, gdy zobaczył zakrwawioną głowę ucznia. Adam Ruta przyznaje, że do spokojnych uczniów nie należał, raczej przeciwnie. W VIII klasie wraz z kilkoma kolegami obiecali dziewczynom, że spełnią każde ich życzenie. Zażyczyły sobie, by się przejechać bryczką, wyprowadzili jednemu z sąsiadów bryczkę ze stodoły i przewieźli je...

Po skończeniu podstawówki w Stachlewie przyszły komendant poszedł do szkoły zawodowej przy skierniewickim Rawencie, potem do technikum mechanicznego. Skończył je już jako żonaty. Rada Pedagogiczna szkoły wyraziła na to zgodę, widząc, że radzi sobie dobrze z nauką i doceniając to, że gra w reprezentacji szkoły w piłce nożnej. *To było ważne, że się zgodzili, był to jeden z pierwszych takich przypadków w Polsce. Gdybym musiał przejść do wieczorowej, nie wiem czy miałbym potem ochotę iść dalej* - nie kryje wdzięczności maturzysta sprzed lat. Wybranka jego serca ma na imię Danuta, jest nauczycielką w stachlewskiej szkole. Syn Damian skończył już 20 lat, jest absolwentem skierniewickiego L.O. im. B. Prusa, obecnie uczy się w policealnej szkole policyjnej w Sieradzu. Córka Magdalena jest w ostatniej klasie tego samego ogólniaka.

I właśnie fakt założenia już rodziny spowodował, że trafił ostatecznie do policji. Bo w pierwszym odruchu chciał zostać zawodowym oficerem wojska. W maju, po maturze, poszedł do WKU w Skierniewicach i złożył podanie o przyjęcie do Wyższej Szkoły Oficerskiej Wojsk Zmechanizowanych we Wrocławiu. Liczył, że w wojsku i nieźle zarobi i będzie miał mieszkanie. Zmianę planów zaproponował mu dzielnicowy z Łyszkowic, któremu zlecono przeprowadzenie wywiadu środowiskowego na temat kandydata. *Nie będziesz miał życia rodzinnego, ciągle poligony, zmiany miejsc...* - odradzał. - *Napisz o odbycie służby wojskowej w milicji, bo jesteś żonaty.*

Adam Ruta, z piłką w ręku, w składzie Pogoni Bełchów przed jednym z ligowych meczów w Bednarach. Koniec lat siedemdziesiątych.

Podczas ćwiczeń w „małpim gaju" w Batalionach Centralnego Podporządkowania. Lata 1982-84.

Tak i zrobił. Podanie zostało rozpatrzone pozytywnie. Skierowano go do batalionów Centralnego Podporządkowania. Adam Ruta do dziś wyraźnie nie lubi, gdy te odddziały nazywa się ZOMO - jak je powszechnie wówczas zwano, choć podkreśla, że nie robił w nich niczego takiego, czego musiałby się dziś wstydzić. Był stan wojenny, jego oddział patrolował na ulicach, obstawiał ambasady w Warszawie, wyjeżdżał też na manifestacje, ale komendant mówi, że nigdy nie musiał pałować, co najwyżej tworzył kordon. Jako przykład tego, że również w ZOMO można było być człowiekiem, przywołuje z pamięci sytuację, gdy podczas patrolu na jednej z głównych stołecznych ulic, o 2.30 w nocy zauważyli, że ktoś sikał na chodniku. Podeszli, grzecznie zasalutowali, skontrolowali, zwrócili uwagę. Nie skierowali wniosku do kolegium, choć mogli, bo człowiek był ewidentnie pijany. *W mojej ocenie nie było to zachowanie demoralizujące dla innych* - uzasadnia Ruta taką a nie inną reakcję. Puszczony wolno człowiek, jak się okazało, emerytowany pułkownik wojska wracający z imienin syna, po chwili cofnął się, dogonił ich, podziękował. Powiedział, że przez sześćdziesiąt lat żaden policjant nigdy go tak grzecznie nie potraktował.

Bez układów

Po służbie było wolne, wtedy dużo czytał i uprawiał sport. Do tego zawsze miał smykałkę, ćwiczyć i grać po prostu lubił, zostało mu to zresztą do dziś. Był najlepszym w „małpim gaju", gdy trzeba było wciągnąć się po drabinkach bez pomocy nóg lub wykonać inne, podobne ćwiczenia. Ćwiczył dla siebie, nie popisywał się przed nikim, w ZOMO zostawać nie chciał, wiedział jaką miało opinię. Ale jego ćwiczenia podglądał niekiedy mjr Jankowski, w jednostce prowadzący szkolenia z podstaw legitymowania, a w pobliżu „małpiego gaju" myjący czasami swą białą Zastavę. Gdy już zbliżał się koniec służby, przyszedł na kompanię. *Szukam kaprala* - rzucił. *Co zamierzasz dalej robić?* - zapytał gdy Ruta się zameldował. - *Do cywila... A nie chciałbyś zostać w milicji? Napisałbyś raport na szkołę oficerską...*

Trafił w dziesiątkę, bo Ruta bardzo chciał się uczyć. Raport napisał, do egzaminów miał trzy tygodnie. Historia, język obcy, wiedza o Polsce i świecie współczesnym i do tego egzaminy sprawnościowe. Tylko tych ostatnich się nie bał. Jadąc do Szczytna, gdzie mieści się szkoła, wiedział, że niektórzy mieli wejście już „ustawione", a on nie miał ani układów, ani zaplecza politycznego. Ale miał sprawność w rękach i nogach. W biegu na 800 metrów prawie innych zdublował, inne dyscypliny: bieg na 60 m., wyciskanie sprężyny i rzut piłką lekarską na odległość zaliczał na bardzo dobry. Z historii odpowiadał z zakresu XX-lecia międzywojennego. Ogólnie wywalczył 3+ i do szkoły został przyjęty.

Dopiero w Szczytnie pokazał, jakie możliwości, także intelektualne, w nim tkwiły. W 1987 roku skończył ją ex-aequo na I miejscu. Że był w stanie skończyć ją i to z takim wynikiem zawdzięcza, co podkreśla, żonie, która jakoś wytrzymała kolejne trzy lata rozłąki i rodzicom, którzy jej pomagali. W nagrodę za osiągnięcia miał do wyboru: pistolet z grawerką lub dalsze studia do stopnia magistra, którego szkoła oficerska w Szczytnie nie miała uprawnień nadawać. Wybrał Akademię Spraw Wewnętrznych, na której wykładało sporo profesorów Uniwersytetu Warszawskiego. Uczył się prawa administracyjnego, prawa karnego, karno - procesowego, cywilnego, psychologii, a nadto metodyki zwalczania przestępstw kryminalnych i gospodarczych, pracy operacyjnej, języka obcego, nawet maszynopisania. Z większości przedmiotów miał bardzo dobre, z rosyjskiego i psychologii celujące. Akademię zakończył jako magister prawa, broniąc pracę n.t. prawno-karnej ochrony dzieł sztuki w Polsce.

Ukończył ją w roku 1989, ale jeszcze była to PRL. Proponowano mu pracę w Służbie Bezpieczeństwa - nie wyraził zgody. Miał też propozycję, by zostać wykładowcą w Szczytnie - ale chciał najpierw poznać policyjną pracę także od strony praktycznej. Zaczął służbę w wydziale d.s. przestępstw gospodarczych w komendzie w Skierniewicach. Dziś jest komendantem rejonowym policji w Łowiczu.

(wal)

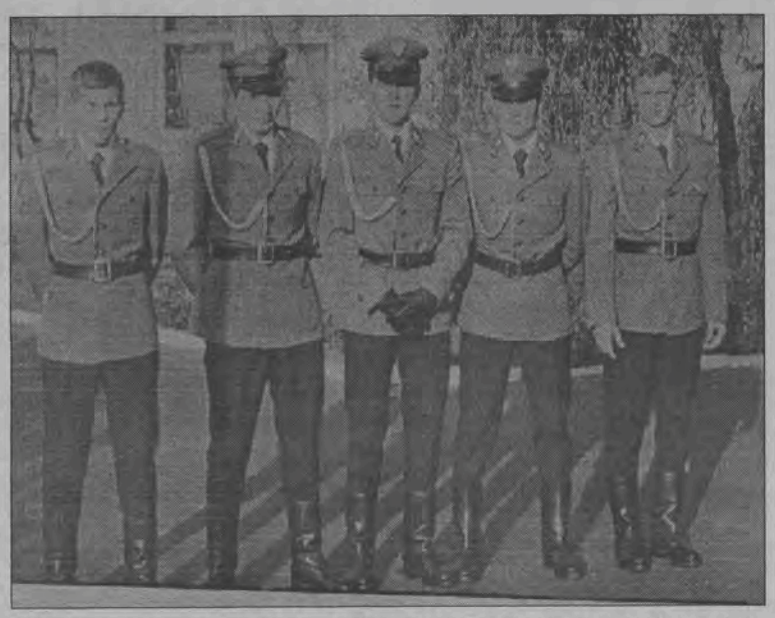

W galowym mundurze M.O. - Adam Ruta drugi od prawej. Lata osiemdziesiąte.

W sekcji kryminalnej razem z zastępcą jej naczelnika, podinspektorem Arkadiuszem Gawryszczakiem. Ustalenia bezpośrednio po odprawie dotyczącej kradzieży samochodów.

- uważa podinspektor. Temu służą ankiety rozprowadzane wśród mieszkańców, temu służy - i służy dobrze - policyjny telefon zaufania.

Sukcesy, o których łatwo zapomnieć

Czy trzy lata to okres dostatecznie długi, by policja zapracowała na większe niż wcześniej społeczne zaufanie? Wydaje się, że podjęte działania nie mogą nie zaowocować. Tym bardziej, że komenda na Bonifraterskiej ma czym się pochwalić - lista operacyjnych sukcesów jest długa i warta choćby skrótowego, dotyczącego tylko najważniejszych spraw, przypomnienia. Zwykła ludzka pamięć jest bowiem zawodna, nie inna jest nasza, dziennikarska - o wszystkich tych sprawach pisaliśmy, a przypominając je dziwimy się, że tyle ich było.

Rok 1999:

- nakryto w Wejscach „dziuplę", w której przerabiano skradzione maszyny rolnicze i ciągniki;
- rozpracowano i skłoniono do przyznania się sprawcę zabójstwa przy ul. Tkaczew 13 w Łowiczu;
- ustalono sprawców śmiertelnego pobicia dokonanego w sierpniu na os. Dąbrowskiego;
- schwytano 5 sprawców zabójstwa w lesie pod Dąbkowicami;
- ustalono sprawców wymuszania haraczu i próby podpalenia jednego ze sklepów;
- rozbito grupę z powiatu kutnowskiego, trudniącą się napadami na wiejskie sklepy m.in. w naszej okolicy.

Rok 2000:

- po przesłuchaniu i eksperymencie kryminalistycznym skłoniono do przyznania się kasjerkę z Urzędu Miejskiego w Łowiczu, która upozorowała napad na samą siebie, by ukryć niedobory w kasie;
- ustalono sprawców oszustw przy realizacji bonów towarowych PSS;
- ustalono kim byli sprawcy serii aż 58 włamań do samochodów, do jakich wcześniej doszło na naszym terenie, a w sprawie których niejednokrotnie wcześniej postępowanie trzeba było zawieszać;
- schwytano sprawców rozboju na osobie kierowcy TIR-a w Zabostowie;
- w innym, podobnym przypadku, także napadu i także w Zabostowie, ustalono iż była to mistyfikacja.

Rok 2001:

- schwytano członków grupy przestępczej, zajmującej się wyłudzaniem pieniędzy z banków poprzez debety na rachunkach zakładanych przez podstawione osoby z pijackiego marginesu;
- rozbito bardzo groźną grupę przestępczą, która dokonała porwania Grzegorza Boguckiego, a wcześniej niektórzy z jej członków mieli na swoim koncie nawet morderstwa na zlecenie.

Potrafimy z nimi walczyć

Ta ostatnia sprawa była bardzo głośna, poświęciliśmy jej w Nowym Łowiczaninie wiele miejsca. Czy teraz, kilkanaście tygodni po jej szczęśliwym zakończeniu, komendant ujawni jakieś szczegóły tego, w jaki sposób pracowano, jakich metod użyto, co okazało się decydujące dla osiągnięcia sukcesu? Ruta opowiada o tych dniach chętnie, widać, że dla niego i dla całej komendy jest to powód do satysfakcji. W chwili, w której policja otrzymała informację o porwaniu, komendant był już w domu, zegar pokazywał 21. Odebrał telefon, dzwonił naczelnik wydziału kryminalnego. Ruta z miejsca pojechał z powrotem do Łowicza. Rozpoczęła się trwająca przez kilkanaście dni non-stop praca. Powołano grupę operacyjną, która, pod nadzorem jednego z prokuratorów Prokuratury Rejonowej w Łowiczu, działała w dzień i w nocy. *Przez pierwsze dwa dni w ogóle nie byliśmy w domu* - wspomina Ruta. - *W pewnym momencie wyszedłem na chwilę z pokoju, w którym pracowaliśmy, by dolać wody do herbaty. Wracam, patrzę, a tu wszyscy się słaniają na krzesłach.* Od tego momentu zespół rozbito na dwie części, by umożliwić odpoczynek, a jednocześnie móc kontynuować postępowanie bez chwili przerwy. Rozmowność komendanta kończy się, gdy dochodzimy do tego, w jaki sposób namierzono przestępców. Mówi, że przyjmowano różne hipotezy, wykorzystano wszelkie możliwe źródła informacji, najnowocześniejsze środki techniki operacyjnej i, najważniejsze: próbowano przewidywać kolejne kroki bandytów. Porywacze stosowali rozliczne zabezpieczenia, mające uniemożliwić policji śledzenie ich poczynań, mające zorientować ich, co stróże prawa wiedzą i co zamierzają - ale policjanci ze wszystkim tym sobie poradzili. Sukces, uwieńczony aresztowaniami i znalezionymi dowodami, był pełny.

Był możliwy dzięki wiedzy i zaangażowaniu policjantów - podkreśla komendant Ruta. *Dowodzi, że łowicka policja potrafi zwalczać i tę kategorię przestępstw.*

Wojciech Waligórski

Nikogo u nas nie bito

Zaczynając służbę na stanowisku komendanta rejonowego w Łowiczu, stanął Adam Ruta od razu w obliczu dwóch zadań, które wykraczały poza rutynowe działania policji. Od pierwszych dni zająć się musiał operacją Perła 99, czyli przygotowaniami do bezpiecznego ugoszczenia w Łowiczu Ojca Świetego. Ta praca trwała aż do samej wizyty i wymagała od niego sprawnej współpracy tak z czynnikami kościelnymi, jak i z rządowymi, samorządami oraz Biurem Ochrony Rządu - dała mu jednak dużo satysfakcji.

Drugim testem sprawności i odporności nerwowej były rolnicze blokady dróg w lutym 1999. Ruta nie ukrywa, że oddziały prewencji miały ochotę zademonstrować pod Łowiczem swoje zdecydowanie i siłę swoich pałek. Jemu i posłowi Tadeuszowi Gajdzie udało się jednak powstrzymać je przed interwencją. Ruta uczestniczył też w negocjacjach z protestującymi, prowadzonych przez wojewodę i starostę.

W rezultacie powiat łowicki był jedynym w regionie łódzkim, w którym udało się wówczas doprowadzić do zdjęcia blokad bez kierowania do kolegiów ds. wykroczeń wniosków o ukaranie ich organizatorów.

Komendant kontroluje osobiście pracę dyżurnych. Na zdjęciu z aspirantem sztabowym Stanisławem Więckiem.

U głównej księgowej Bogumiły Pięcek. Koniec roku to okres podsumowań i jednocześnie planowania budżetu na przyszły rok.

Gdy mamy problem - dzwonię

Przy każdej okazji, jeżeli rozmowa jest związana z tematem bezpieczeństwa czy przestępczości, podkreślam, że współpraca pomiędzy miastem a naszą policją jest bardzo dobra, wręcz modelowa. Podejmujemy razem z komendantem Rutą wiele działań wspólnych, chociażby program Bezpieczne Miasto. Pozytywnie odbieram też zmiany w komendzie, które wprowadził komendant Ruta. Widać to chociażby po ostatnich spotkaniach zarządów osiedli z mieszkańcami, na których obecni byli dzielnicowi. Widać, że interesują się problemami mieszkańców i to nie tylko jeżeli zostanie popełnione jakieś przestępstwo. Dzięki aktywnym działaniom komendanta mogę powiedzieć, że miasto jest bezpieczne.

Jeżeli mamy do rozwiązania jakiś problem, dzwonię do komendanta i jeżeli potrzeba, to spotykamy się lub załatwiamy sprawę telefonicznie.

Komendant działa odważnie i to jest właśnie to. Jeżeli są jakieś osoby, którym nie podobają się jego działania - to pewnie są to takie, którym jego zdecydowanie w czymś przeszkodziło. Z pewnością należy docenić naszego komendanta również za to, że jest konsekwentny w tym, co robi.

Ryszard Budzałek, burmistrz Łowicza

Ustalanie przyjęć interesantów z sekretarką Urszulą Szymczak.

Już niedługo ten samochód będzie wiózł strażaków do akcji.

DRABINĄ NA TRZECIE PIĘTRO

Mikołaj przyniósł strażakom nowy samochód

Od stycznia do działań bojowych Państwowej Straży Pożarnej w Łowiczu wykorzystywany będzie nowy samochód Star. Do garażu na Seminaryjnej trafił on już dwa tygodnie temu, ale zanim pojedzie do pożaru, najpierw musi przejechać 1,5 tys. km bez obciążenia. Łowiccy strażacy już od dawna myśleli o zakupie nowego, średniego samochodu, odpowiedniego do działań gaśniczych w mieście. Dotychczas wszystkie samochody, jakimi dysponują, to samochody ciężkie, które doskonale sprawdzają się przy gaszeniu dużych pożarów, na przykład na obszarach leśnych czy na wsiach, w mieście manewrować nimi jest trudniej.

Nowy Star na licencji niemieckiego MANA pomieści 6 osób załogi, jest cichy, ciepły i mobilny. Kosztował około 360 tys. zł. 60% tej kwoty wyłożył Wojewódzki Fundusz Ochrony Środowiska, resztę łowicka jednostka PSP musiała pozyskać sama. Pomogło jej w tym przede wszystkim starostwo oraz Komenda Wojewódzka PSP w Łodzi, ale również władze miasta Łowicza, wójtowie poszczególnych gmin oraz zakłady pracy funkcjonujące na naszym terenie. Nowy nabytek zajął miejsce jednego ze starszych, ciężkich pojazdów, który miesiąc temu przekazany został jednostce OSP w Zdunach. W Łowiczu pozostawiono tylko jego wyposażenie, czyli środki gaśnicze i armaturę wodno-pianową. Teraz będą one służyć w nowym Starze. Co jednak najważniejsze, do tej pory żaden z samochodów PSP nie posiadał na dachu umocowania do dwuprzęsłowej drabiny sięgającej na wysokość trzeciego piętra. W nowym samochodzie jest ono zamontowane.

(ljs)

Jeździli przez całą noc

SKR Kocierzew zadbał o przejezdność dróg na terenie gminy

Kocierzewska Spółdzielnia Kółek Rolniczych 24 godziny na dobę czuwa nad tym, by utrzymać przejezdność gminnych dróg, co w obliczu obfitych opadów śniegu i trzymającego mrozu, nie należy do łatwych zadań. Wieczorem, w miniony piątek, groźba zasypania niektórych dróg w gminie stała się bardzo realna, w miejscowości Różyce niektóre odcinki dróg w godz. 20 - 21.00 stały się nieprzejezdne. W obliczu takiej sytuacji SKR podjął szybką decyzję o pracy przez całą noc, dzięki czemu w sobotę żadna z dróg na terenie gminy nie była zablokowana. W niedzielę rano pługi po raz kolejny wyjechały na drogi i jak zapewniają pracownicy SKR-u, dopóki warunki atmosferyczne będą tego wymagały, mobilizacja przy pracach drogowych zostanie zachowana. *Odśnieżane są i będą wszystkie drogi na terenie gminy, bez względu na to czy są to drogi powiatowe, czy gminne* - mówi Robert Sikorski, wójt gminy Kocierzew Południowy.

Trzeba przyznać, że spółdzielnia bardzo dobrze przygotowała się do zimy, przy odśnieżaniu pracują pługi skośne i pług wirnikowy. SKR dysponuje również dużym pługiem dwuodkładniowym, który spotkany podczas pracy na drodze robi niesamowite wrażenie, ponieważ umocowany został na sieczkarni do kukurydzy, co stanowi niezwykle oryginalny zestaw odśnieżający. Do posypywania dróg wykorzystywane są rozsiewacze do nawozów, które ponoć doskonale zdają egzamin w tej roli.

(aj)

Kiernozia

W takich warunkach można - ale nie jest to łatwe

GOK z jednej piwnicy przeszedł do drugiej - komentował były nauczyciel i dyrektor tej placówki Jan Gzula sprawozdanie na temat działalności Gminnego Ośrodka Kultury w Kiernozi, przedstawione przez dyrektorkę Bożenę Olczak w czasie ostatniej sesji w dniu 28 grudnia. Nawiązywał do tego, że niegdyś jego siedziba mieściła się w piwnicach pałacu Łączyńskich, a obecnie - w piwnicy budynku urzędu gminy w Kiernozi.

Wyrażał nadzieję, że może kiedyś ośrodek doczeka się lepszych czasów i innego lokalu, bowiem bogata działalność jest w istocie trudna do prowadzenia w skromnych warunkach lokalowych. Radni nie ustosunkowali się do przedstawionych sprawozdań - z działalności biblioteki i GOK, co miejscowego społecznika bardzo zdziwiło.

W kiernozkim GOK działają koła zainteresowań dla dzieci - plastyczne, recytatorskie, spotykają się też starsze osoby - w ramach Klubu Seniora i Koła Emerytowanych Nauczycieli. Od kilku lat prowadzone są też lekcje angielskiego, redagowany jest biuletyn samorządowy „Kiernozianin". Cykliczne próby mają też chór parafialny, zespół „Kiernozianie", dęta orkiestra strażacka i kapela ludowa z Kiernozi. GOK poprzez swoją działalność obejmuje w ten sposób opieką około 100 osób zaangażowanych w amatorski ruch artystyczny. W półrocznych cyklach prowadzone są co roku programy - *Dziedzictwo Kulturowe Regionu* oraz *Warsztaty Teatralne.*

GOK jest też organizatorem szeregu konkursów i imprez jak: Dzień Matki, Gminny Dzień Seniora, Noc Świętojańska, festyn ludowy 15 sierpnia, zawody sportowe.

Trudne warunki wymieniane w sprawozdaniu przez dyrektorkę to brak sali wystaw i sali ze sceną do występów. Imprezy odbywają się, oprócz świetlicy, na boisku LZS, w parku Łączyńskich i w remizie Ochotniczej Straży Pożarnej w Kiernozi. Organizowane w 2001 roku imprezy kosztowały w sumie 9 tys. 400 zł, z czego 6 tys. 668 zł było dochodem wypracowanym poprzez GOK poprzez sponsoring, dotacje, występy.

(mwk)

Wicie

Muszą dojeżdżać, chcą płacić mniej

Dzierżawca budynku po szkole w Wiciu wystąpił do Zarządu Gminy Kocierzew Południowy o obniżenie czynszu za dzierżawiony budynek o koszty wynajmu dwupokojowego mieszkania w Łowiczu.

Przypomnijmy, że dzierżawca, łódzka firma „CZARTEX", zgodnie z zapisem w umowie podpisanej z zarządem gminy, ma zagwarantowaną możliwość wykorzystywania na swoje potrzeby całości budynku.

Tymczasem lokatorka korzystająca wraz z rodziną ze znajdującego się w lokalu mieszkania, postanowiła nie opuszczać mieszkania i nie skorzystała z proponowanych przez gminę lokali zastępczych, choć dla niej umowa najmu wygasła 31 sierpnia br. Więcej: przekonana o tym, że podpisana przez nią umowa najmu nabrała mocy prawnej umowy na czas nieokreślony, skierowała sprawę na drogę sądową. Sąd w Łowiczu jednoznacznie przyznał rację gminie, uznając, że od sierpnia mieszkanie zajmowane jest bezprawnie. Jednak ten wyrok również nie rozwiązał sytuacji, ponieważ lokatorka nadal zajmuje mieszkanie, a w najbliższym czasie zapowiada wniesienie odwołania od niego do sądu wyższej instancji. Właściciele firmy musieli więc póki co zrezygnować ze swoich planów zamieszkania w Wiciu i dojeżdżają do pracy z Łodzi, od września nie płacąc za dzierżawę budynku.

dok. na str. 18

CENTRUM BUDOWLANE
EKOCENTR
99-400 Łowicz, ul. Chełmońskiego 2, tel. (0-46) 837-36-59;
tel./fax 837-41-54 www.ekocentr.pl eko1@ekocentr.pl
Takich cen jeszcze nie było !

R-53

FOTO ROK 2001

Zgodnie z tradycją przypominamy Państwu na trzech kolejnych stronach najważniejsze w naszej okolicy wydarzenia minionego roku, uchwycone w obiektywach aparatów fotograficznych naszych reporterów. W ciągu 12 miesięcy przeżywaliśmy tragedie i radości, witaliśmy i żegnaliśmy, budowaliśmy i burzyliśmy, słuchaliśmy i przemawialiśmy. Wspomnieniem tego, co się zdarzyło, niech będzie poniższy przegląd.

Późną jesienią, po ciągnących się miesiącami pracach, ZUK wymienił wreszcie płot oddzielający targowisko miejskie od ul. Sikorskiego, wybudował chodnik i zatoczki parkingowe.

Ekipa realizatorów z łódzkiego ośrodka TVP filmowała w dniach 3-4 stycznia w Łowiczu nasze zmagania z Karpaczem w ramach programu „Tu i tam" emitowanego w telewizji regionalnej. Łowicz wygrał.

3 października otwarto uroczyście nowy budynek Rejonu Energetycznego przy ulicy Mostowej w Łowiczu.

Tymon Tymański, jeden z dinozaurów polskiego punk rocka wystąpił 20 kwietnia w „Dziupli" w ramach festiwalu „Tipes Topes".

Pod koniec grudnia roku 2000 pielęgniarki z łowickiego szpitala żądające podwyżki płac, blokowały na przejściu dla pieszych ul. Prymasowską. 4 stycznia ubiegłego roku przeprowadziły z kolei 6-godzinną akcję protestacyjną polegającą na odejściu na ten czas od łóżek.

18 września uczniowie „Chełmońskiego" i innych szkół średnich pisali próbną maturę. Potem jednak nowy rząd w praktyce jej przeprowadzenie zablokował.

Gigantyczną, rzadko spotykaną w Polsce, prawie chronioną, purchawicę olbrzymią, znalezioną 22 czerwca niedaleko stacji CPN w Zdunach prezentowała naszemu fotoreporterowi Ludwika Frątczak.

Internowani pochodzący z całego województwa łódzkiego, spotkali się w 20 rocznicę wprowadzenia stanu wojennego właśnie w Łowiczu, gdzie wielu z nich wówczas więziono.

Pierwszymi łowiczaninami urodzonymi w nowym, trzecim tysiącleciu, byli bliźniacy Jaś i Dominik Dańczakowie. Tak wyglądał po urodzeniu jeden z nich. Poniżej: tak wyglądali obaj, gdy po niemal roku, 18 grudnia, odwiedził ich burmistrz Łowicza Ryszard Budzałek i przewodniczący Rady Miejskiej Krzysztof Górski.

25 marca konsekrowano w katedrze nowy, przepiękny, marmurowy ołtarz.

Co pewien czas ciekawe koncerty i wystawy odbywały się w Galerii Browarna. 27 maja grały tam Karpaty Magiczne.

2 lipca oddano do użytku nowy - bo budowany był w praktyce od podstaw, most na obwodnicy łódzkiej na Bzurze. Oby stał pół wieku.

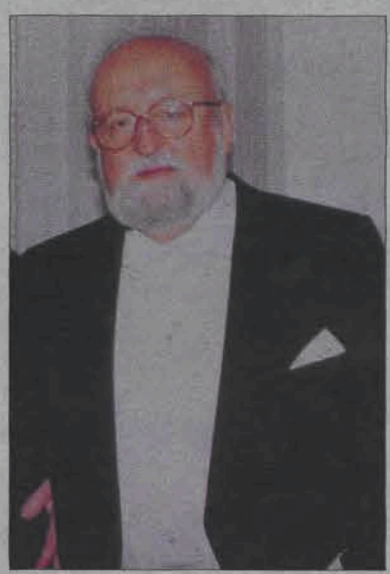

21 kwietnia koncertowała w katedrze Simfonia Varsovia pod batutą Krzysztofa Pendereckiego. Beethovenowska „Eroica" sprowadziła do katedry tłumy.

Wielbiciele i użytkownicy starych, dziwnych i dużych motocykli wyznaczyli sobie na 25-26 sierpnia datę zjazdu na campingu w Nieborowie.

Kankan - jak w paryskich kabaretach - przedstawił Francję na Festynie Europejskim w Popowie 25 maja.

Skradzionego w lutym 2000 r. w Łodzi Forda Eskorta znaleźli 8 maja minionego roku w odmętach jeziora pod Guźnią płetwonurkowie z Ochotniczej Straży Pożarnej - Ratownictwo Wodne w Łowiczu.

28 maja uruchomiono nową fabrykę Byk Pharma w Łyszkowicach. Symboliczne klucze do niej otrzymał jej prezes Gerhard Müller.

To była archeologiczna sensacja roku: w jednej z największych sal pałacu w Walewicach odkryto wiosną, pod późniejszymi warstwami farby, XVIII-wieczną polichromię.

TO FOTOGRAFOWALIŚMY W GŁOWNIE I STRYKOWIE

Kilkudziesięciu bezrobotnych i członków ich rodzin pikietowało 23 lipca przed Urzędem Miejskim domagając się pracy - której Urząd z pewnością nie jest w stanie im zapewnić.

Na taczkę zapraszali likwidatora Mleczarni Głowno jej pracownicy - 1 lutego 2001.

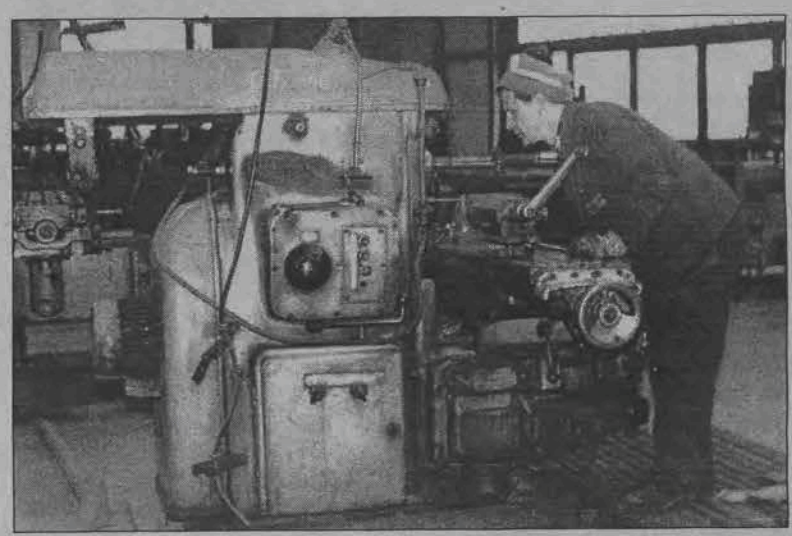

Takie maszyny nie zapewnią już dziś przetrwania. Z początkiem marca wszczęto procedurę likwidacyjną zakładu WUTECH w Głownie.

Pochodzące z okresu lateńskiego (400-200 lat przed naszą erą) cmentarzysko odkopano 29 października na polu Andrzeja Grażki w Boczkach Domaradzkich.

Te dwie siostry uruchomiły 2 czerwca dyskotekę Viva la Vita w Głownie. Zamknęły ją - po awanturach, które urządzali goście - 24 października.

Pizzeria „Italia", która otworzyła swe podwoje 21 lipca, działa na szczęście do dziś.

Na przełomie maja i czerwca założono kostkę brukową na parkingu przed MOK-iem w Strykowie.

Strykowianka do dziś wygląda tak, jakby nie miała właściciela - choć go ma.

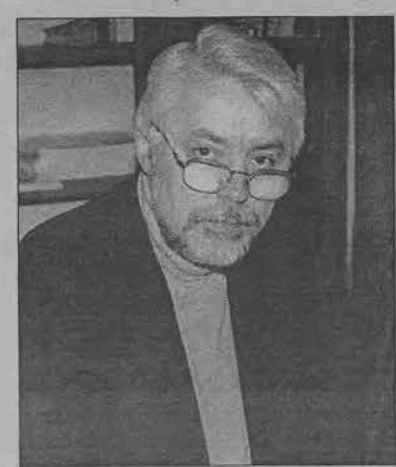

Nowy dyrektor głowieńskiego SP ZOZ Stefan Gajdziński rozpoczął urzędowanie 20 lutego. Dziś jest różnie oceniany.

Pożarów jak co roku w Głownie nie brakowało. W tym, który wybuchł w nocy 12 listopada spłonął budynek przy Czackiego.

To może ostatnie takie zdjęcie. W rozpoczynającym się 2002 roku ma się rozpocząć generalna przebudowa najważniejszego w Głownie mostu - na trasie nr 14.

SAMOCHODOWE

KAŻDY POWYPADKOWY, PEŁNOSPRAWNY, PŁATNOŚĆ GOTÓWKĄ, NAJKORZYSTNIEJSZE CENY. TEL. 046/837-46-96, 0609-576-949.

Kupię powypadkowe; Uno, Punto, Seicento, CC - gotówka. Tel. 0504-578-939.

Kupię rozbite niemieckie, japońskie i inne marki. Tel. 0606-854-452.

Komis kupi samochody całe oraz powypadkowe, wszystkie marki - gotówka. Tel. 0600-87-12-23.

Uno 1,0, 1994 r., 5-drzwiowy - sprzedam. Tel. 042/719-44-59.

Fiat 126p, 1981 r., stan dobry - pilnie sprzedam. Tel. 046/837-13-99.

VW Golf III, 1994 r., 1,9D - sprzedam. Tel. 838-15-13, 0601-297-780 po 20.00.

Astra Classic 1.4, 1999 r. - sprzedam. Tel. 0501-380-643.

Polonez, 1994 r., gaz - sprzedam. Tel. 046/855-08-93.

Seicento 900, 1990 r., wiśniowy metalik - sprzedam. Tel. 0602-615-399.

VW Passat 1.8, 1997 r. gaz - sprzedam. Tel. 0608-369-685.

126p, 1999 r. - sprzedam. Tel. 0691-145-715.

VW Polo Clasic 1.6, 1998 rok, kupiony w salonie - sprzedam. Tel. 046/838-56-47, 0692-415-637.

Żuk A-13 po remoncie sprzedam. Tel. 0501-851-747.

Dacia, 1991 rok, w całości lub na części - sprzedam. Tel. 046/838-89-31, 0602-824-083.

Star 200, szeroka rama wywrot - sprzedam. Tel. 046/838-67-40.

Mazda 323F 1,6, 1993 rok, stan baardzo dobry - tanio sprzedam. Tel. 046/830-20-41, 0604-053-860.

Sprzedam samochód ciężarowy. Tel. 0692-206-397.

Star 29, 1981 rok, silnik Leilanda po remoncie sprzedam w całości lub na części, oddam gruz za darmo z możliwością transportu odpłatnie. Tel. 837-55-98.

Fiat 125p - sprzedam. Tel. 046/837-58-49 po 20.00.

Fiat Punto, 1996 rok - sprzedam. Tel. 046/838-71-55, 0604-457-742.

Polonez 1500, 1990 rok - sprzedam. Tel. 046/839-18-53.

Fiesta Diesel 1996, Truck Diesel 1997, 5-osobowy - sprzedam. Tel. 0602-219-877.

Żuk skrzyniowy, stan dobry sprzedam. Tel. 0603-993-060.

Syrena Bosto - sprzedam. Tel. 046/837-73-04 wieczorem.

Peugeot 306 1,9 Turbo Diesel, 1994 r. - sprzedam. Tel. 046/831-85-71.

Komis kupi samochody powypadkowe oraz całe - gotówka. Tel. 0602-705-876.

Absolutnie każde auto powypadkowe, uszkodzone, zniszczone ewentualnie częściowo spalone pilnie kupię, płatne gotówką, transport gratis, 100 % satysfakcji sprzedającego. Tel. 0604-412-810.

Żuk, może być do remontu, powyżej 1990 roku - kupię. Tel. 046/856-83-50, 0603-791-589.

Star 200 sprzedam. Tel. 046838-11-58.

Fiat 126p EL, 1995 r., zielony, bogate wyposażenie, przebieg 78.000 km - sprzedam. Tel. 042/719-34-99, 0606-343-033.

Volkswagen Golf I, 1979 r., w dobrym stanie, cztery lampy z przodu, z tyłu - szeroki zderzak, alufelgi 15, 4.200 zł - sprzedam. Tel. 0609-866-912.

Fiat 126p, 1991 rok oraz stół bilardowy "8" z wyposażeniem - sprzedam. Tel. 0606-81-82-88.

Żuk, stan bardzo dobry - sprzedam. Tel. 024/277-93-47.

Rover 414 SLI, 1995 rok - tanio sprzedam. Tel. 046/837-03-22, 046/830-22-39, 0607-343-336.

Łada Samara, 1992 rok, wersja belgijska - sprzedam lub zamienię na 126p. Tel. 0501-373-043.

Seat Ibiza 1.0, 1997 rok - sprzedam. Tel. 0502-713-288, 046/837-96-34.

Fiat 126p, 1992 rok, przebieg 70 tys. km, czerwony, w dobrym stanie, nadkola, garażowany - sprzedam. Tel. 046/837-82-83, 0502-162-585.

Golf diesel 1.6, XII 1990 rok, 2-drzwiowy, cena do uzgodnienia - sprzedam. Tel. 0607-73-85-04.

Avia A-31, 1987 rok, stan dobry - sprzedam. Tel. 046/838-49-50, 0600-215-536.

Fiat 126p, 400 zł - sprzedam. Tel. 042/710-80-57.

Fiat 126p, 1994 r. - sprzedam. Tel. 046/835-30-62.

Cinquecento 700, 1997 r. Tel. 046/837-26-52.

Fiat Uno, 1993 r., 5 drzwi, hak, 10.400 zł - sprzedam. Tel. 0601-508-996.

Seicento 900, 2000 rok - sprzedam. Tel. 0603-177-040.

Renault 21, 1992 r., 1.7 benzyna - gaz, stan bardzo dobry - sprzedam. Tel. 046/837-26-31.

Cinquecento 704, 1994 r., cena 7.200 zł - sprzedam. Tel. 046/831-68-76.

Punto 55SX, 1998 r., pięciodrzwiowy, I właściciel - sprzedam. Tel. 835-33-08.

Seat Toledo 1.9D, 1991 r. - sprzedam. Tel. 0606-975-932.

Opel Astra 1.7TDS, 1996 r., pięciodrzwiowy - sprzedam. Tel. 046/835-33-08.

Nissan Micra 1.3, 1999 r. - sprzedam. Tel. 0600-944-728.

Cinquecento 700, 1993 r., zadbany - sprzedam. Tel. 0606-395-256.

Polonez Caro Plus 1.6 + gaz, 1998 r. - sprzedam. Tel. 046/835-33-08.

126p EL, 1995 r., zielony - sprzedam. Tel. 0606-418-804.

Cinquecento 900 lub Seicento może być Van, uszkodzony - kupię. Tel. 0504-077-402.

Peugeot 306 1.4, 1997 r., Sedan - sprzedam. Tel. 046/835-33-08.

Opel Vectra 1,6 i, 1992 rok, bordo metalik - sprzedam. Tel. 0604-518-794.

BMW 525 i, 24 V, 1994 rok, diamentowy czarny metalik, bardzo bogate wyposażenie, stan idealny - sprzedam. Tel. 0602-133-182, 046/837-01-80.

Ford Transit , 1993 rok, długi, wysoki, ładowność 900 kg + 6 miejsc - sprzedam. Tel. 046/838-45-28.

Fiat 126p, 1994 rok - sprzedam. Tel. 0608-459-391.

CC 700, 1996 rok - sprzedam. Tel. 046/837-90-16.

126p, 1989 rok - sprzedam. Lenartów 29.

CC 900, 1995 rok - sprzedam. Tel. 046/839-61-01.

126p, 1991 rok po remoncie; VW Golf 1.5 D, 1980 rok - sprzedam. Tel. 0608-475-473.

Seicento 900, luty 2001 rok - sprzedam. Tel. 046/837-45-67, 0604-458-655.

Kupię Poloneza z gazem, rok 1998-99 lub Lanosa z gazem. Tel. 837-45-67.

Polonez 1600, 1982 rok, stan dobry - sprzedam tanio. Tel. 0602-370-470, 046/837-75-04.

Cinquecento 900, 1995 rok, garażowany - sprzedam. Tel. 046/837-26-50.

Polonez Caro, 1996 rok - sprzedam. Tel. 046/837-04-60.

126p, 1990 rok - sprzedam. Tel. 046/838-16-21.

Ford Escort 1.8 diesel GLX, 1992 rok, lekko uszkodzony - sprzedam. Tel. 046/838-16-21.

Sprzedam silnik SW-400 ze skrzynią biegów, tylny most oraz inne podzespoły. Tel. 046/838-16-21.

Renault 9 GTX 1.1, 1984 rok, cena 2.500 zł - sprzedam. Tel. 046/837-47-47, 0600-731-979.

CC 900, 1994 rok - sprzedam pilnie. Tel. 046/838-90-67, 0608-028-652.

VW Golf 1.8, 1990 rok, grafit metalik, alarm, centralny zamek, wspomaganie kierownicy, komputer, alufelgi 15, atrakcyjny wygląd, sprowadzony w całości - sprzedam. Tel. 0606-592-523.

126p, 1986 rok - tanio sprzedam. Tel. 046/837-41-08.

126p, z alternatorem, stan dobry, w całości lub na części sprzedam. Tel. 0608-473-169.

Żuk, 1984 r. - sprzedam. Tel. 046/838-77-16.

Żuk, 1984 rok, stan dobry - sprzedam. Tel. 0604-342-115.

Fiat Seicento, 2000 rok - sprzedam. Tel. 0606-47-57-20.

Polonez Caro, 1993 r., nowa instalacja gazowa, alufelgi, autoalarm, centralny zamek, zimowe opony, blokada skrzyni, 5.400 zł - sprzedam. Tel. 838-06-24.

GARAŻE

Sprzedam garaż murowany, ul. Bolimowska. Tel. 046/837-48-79.

Garaż do wynajęcia, ul. Nowy Rynek 17. Tel. 046/837-39-73.

Sprzedam garaż blaszany 3x5. Łowicz, Jastrzębia 27.

Sprzedam garaż, blaszak w centrum Łowicza. Tel. 046/837-54-60.

NIERUCHOMOŚCI - SPRZEDAŻ

Sprzedam działki budowlane lub w całości w Łowiczu przy Poznańskiej. Łowicz, ul. Warszawska 73, tel. 837-48-06, 837-61-51.

3-pokojowe po remoncie, II piętro, os. M. Konopnickiej, 1550 zł/m² sprzedam. Tel. 0691-333-346, 837-46-18, wieczorem.

Zamienię lokatorskie M-3, Bratkowice na większe. Tel. 046/837-73-29.

Sprzedam działkę budowlaną 4.100 m² (od ul. Fabrycznej, Głowno - Osiny). Tel. 042/710-89-85.

Zamienię 60 arów lasu Czatolin na ziemię Domaniewice - Głowno, klasa III-V, 50 arów. Tel. 046/838-80-68.

Sprzedam M-4 w Głownie na Kopernika. Tel. 042/710-70-92, 719-33-32.

Sprzedam drewniany dom na działce 2.000 m². Tel. 042/719-11-80.

Sprzedam dom murowany, trzy budynki gospodarcze i 1ha ziemi Bąków Górny. Tel. 046/838-79-55.

Sprzedam mieszkanie, 32 m², os. Starzyńskiego, IV piętro. Tel. 046/837-48-79.

Sprzedam dom na wsi, 15 km od Łowicza. Tel. 0501-851-747.

Mieszkanie 62 m² tanio sprzedam. Tel. 046/837-85-87.

Sprzedam działkę budowlaną, Głowno, ul. Świerkowa. Tel. 719-48-40 po 20.00.

Sprzedam działkę budowlaną, Głowno, ul. Zabrzeźniańska róg Dębowej. Tel. 042/719-48-40 po 20.00.

Sprzedam M-3, II piętro, os. Dąbrowskiego. Tel. 0603-652-996, 837-57-35.

Sprzedam M-4, 60,54 m², III piętro, blok 10 i garaż na os. Bratkowice. Tel. 837-79-53 po 18.00, 0608-527-872.

Tanio sprzedam mieszkanie 48,8 m² w Borowie. Tel. 046/839-20-29.

Sprzedam mieszkanie 48 m², na ul. Armii Krajowej (I piętro, cegła, środkowy układ, glazura, terakota, parkiet), cena 60.000 zł. Tel. 046/837-49-73 po 18.00.

Sprzedam M-3, 50 m², os. Bratkowice, parter, blok 18. Tel. 046/837-71-23.

Sprzedam M-4, os.Bratkowice bl. 28. Tel. 046/837-72-59, 0606-21-35-51.

Sprzedam działkę 641 m², Łowicz, ul. Dziewiarska. Tel. 046/837-10-21.

Sprzedam lub zamienię mieszkanie 76 m², I piętro, środkowe. Łowicz, ul. Bolimowska. Tel. 046/837-63-29 po 16.00.

Sprzedam gospodarstwo o powierzchni 10 h oraz budynki, co, tel., wodociąg, stertownik, kosiarka „osa", dmuchawę do siana. Tel. 024/28-221-85 po 19.00, 0602-77-97-90.

Sprzedam dom, 220 m², działka 3.500 m². Tel. 0604-335-235.

Sprzedam M-4, 72,5 m², parter, na os. Bratkowice. Tel. 0603-395-358, 837-72-14.

Sprzedam działkę z domkiem w Chąśnie II. Tel. 042/716-08-67, 0501-254-926.

M-3, Sikorskiego, Głowno, 36 m² sprzedam lub zamienię na większe (50 m²). Tel. 0600-855-880.

M-3, 40 m², Stryków sprzedam lub zamienię na Głowno. Tel. 0600-855-880.

Sprzedam drewniany dom na działce 2000 m w Głownie, Zakopiańska 2. Tel. 042/719-11-80.

Sprzedam lub zamienię na mniejsze M-4, 72 m², I piętro, os. Bratkowice. Tel. 046/837-74-35, 837-64-92.

Sprzedam mieszkanie 39 m², III piętro, os. Tkaczew. Tel. 046/837-85-53, 0600-626-719.

Sprzedam działkę budowlaną przy trasie Łowicz-Bielawy. Otolice 10, tel. 046/837-15-38.

Sprzedam lub wynajmę dom przy trasie Łowicz-Łódź. Tel. 046/838-90-60.

Budynek produkcyjno-biurowy 2.600 m² (z przeznaczeniem na biura, produkcję, handel, szkolnictwo), rok budowy 1985, działka 11 tys. m² w Głownie przy trasie Łódź - Łowicz, do Łodzi 28 km - sprzedamy, podejmiemy współpracę lub inne formy. Tel. 042/719-27-84, 0604-274-233.

Sprzedam działkę w Głownie, pow. 3.200 m, rolno-budowlaną. Tel. 0604-368-300.

Sprzedam dom na ul. Westerplatte w Głownie lub zamienię na mieszkanie. Tel. 0502-517-428.

Sprzedam pawilon handlowy na targowicy z wyposażeniem do sprzedaży wędlin. Tel. 0503-130-556.

Sprzedam 83 m², cegła + garaż, bloki. Tel. 046/837-49-20.

Mieszkanie, ul. Armii Krajowej, 27 m² sprzedam. Tel. 046/837-53-82.

Sprzedam mieszkanie 39 m², os. Tkaczew. Tel. 046/837-30-20.

Sprzedam pół bliźniaka. Tel. 046/837-08-07.

Zamienię lokatorskie M-5 na Bratkowicach na M-3. Tel. 046/837-75-87.

NIERUCHOMOŚCI - KUPNO

Kupię M-4, os. M. Konopnickiej. Tel. 046/837-46-26.

Kupię sklep na ul. Zduńskiej. Tel. 0502-304-224, 862-31-52.

Kupię M-4, 50 m² w Głownie. Tel. 0600-855-880.

NIERUCHOMOŚCI - WYNAJEM

Do wynajęcia z przeznaczeniem na działalność (biura, hurtownię, produkcję, inne) budynek o pow. 130 m² w całości lub w części. Wszystkie media. Teren ogrodzony. Tel. 046/837-63-47, 837-83-28 po 20.00.

M-4 do wynajęcia. Tel. 042/635-39-36 (9.00-17.00).

Do wynajęcia mieszkanie rodzinie lub studentom w Łowiczu (blisko dworca). Tel. 0692-206-397.

Do wynajęcia pomieszczenie sklepowe 250 m² w sklepie samoobsługowym w Łowiczu. Tel. 046/837-46-46 po 18.00.

Wynajmę 30 i więcej miejsc noclegowych, pomieszczenia na sklep, zakład, pracownię (Plac Przyrynek 11) oraz nowy pawilon na Targowicy nr 14. Tel. 046/837-99-16.

Wynajmę pokój. Tel. 0600-720-000 po 16.00.

Lokale do wynajęcia, ul. Krakowska 9. Tel. 046/837-26-31.

Sprzedam lub wynajmę 2 pokoje. Tel. 0607-403-259.

Do wynajęcia lokal przy ul. Zduńskiej, 20 m². Tel. 0692-432-857.

Do wynajęcia lokal handlowy ok. 50 m², (telefon, siła, w.c.) w centrum Łowicza. Tel. 046/837-63-39.

Do wynajęcia mieszkanie M-3 (parter), os. Konopnickiej. Tel. 046/837-46-63.

SPRZEDAŻ - RÓŻNE

Sprzedam nagłośnienie 2x300W. Tel. 046/837-72-41.

Sprzedam lady chłodnicze, sklepowe. Tel. 042/719-15-73.

Sprzedam keyboard TS 168, stereo elektronic Thomsona. Tel. 0608-703-017.

Kotły c.o. na miał z Pleszewa, węglowe z Olsztyna, wysoka wydajność, niska cena. Nowość - termokominki z Poznania. Łowicz, ul. Klickiego 66 (obok punktu skupu metali kolorowych).

Regulatory temperatury i dmuchawy do kotłów miałowych i węglowych w stałej sprzedaży. Łowicz, ul.Klickiego 66 (obok punktu skupu metali kolorowych).

PPHU Drewno-Trak sprzedaż desek, łat, krokwi, kantówki. Tel. 046/838-80-93.

Sprzedam skrzynki uniwersalne. Tel. 046/838-13-62.

Sprzedam kabel 4x16 mm 2, 10 zł/mb (100 m). Tel. 046/837-69-57.

Sprzedam plandekę do Stara. Tel. 046/838-73-51.

Firma Prostel Car oferuje akumulatory do samochodów osobowych i ciężarowych oraz ciągników firm Centra, Exide, Dublet. Zapraszamy do naszej siedziby - Łowicz, os. Górki, ul. Podgórna 23 (kierunek Bielawy, Łęczyca).

Monety kolekcjonerskie NBP - rok 1999, 2000, 2001 oraz Roland E-16. Tel. 046/837-48-31 po 18.00.

Sprzedam segment czarny. Tel. 0603-061-841.

Sprzedam kożuszek dziecięcy i ubranko do chrztu. Tel. 0608-352-011.

Sprzedam dużą ilość suchych wysłodków, Granulat, Lekkie. Tel. 024/356-24-71.

Sprzedam kiosk na targowicy. Tel. 046/837-63-79.

Sprzedam: sofę 2-osobową, dywan 2,4x3,40 m. Tel. 046/837-94-96.

Sprzedam grzejnik elektryczny. Łowicz, ul. Zduńska 32/3.

Sprzedam żuka, 10-letni, w idealnym stanie i tregry 12 m dwunastki. Tel. 046/838-71-12, 839-13-70.

Sprzedam zestaw kina domowego Philips - nowy, na gwarancji. Tel. 0503-540-043.

Sprzedam laptopa Pentium 133 MMX, 24 MB RAM pamięci, 1.4 GB dysk, karta muzyczna i graficzna, matryca 12 cali, nowa bateria do 3 godzin pracy. Tel. 0600-682-738.

Sprzedam tunel foliowy. Tel. 861-26-48.

Sprzedam overlock 3-nitkowy, 220 V. Tel. 046/838-86-68.

Sprzedam wyposażenie sklepu spożywczego. Tel. 024/27-79-154.

Stare, stylowe żyrandole, kinkiety włoskie, kryształ, brąz i mosiądz oraz małe meble stylowe. Tel. 046/838-58-65.

Sprzedam 5 topoli. Gągolin Zachodni 23 gm. Kocierzew.

Sprzedam segment młodzieżowy w dobrym stanie. Tel. 046/837-33-27.

Sprzedam komputer. Tel. 0600-315-737.

Sprzedam Simens M-35i, Sony C-1, radio samochodowe z CD Philips z panerem. Tel. 0503-436-696.

Sprzedam playstation. Tel. 046/837-83-11.

Drut śr. 3,5 mm oraz suwnicę 2,5 tony tanio sprzedam. Tel. 046/838-63-08 wieczorem.

Sprzedam skrzynki jedynki, komplety, drewno opałowe oraz kominkowe. Tel. 046/838-15-27 po 20.00.

Sprzedam bardzo ładny garnitur młodzieżowy, grafit, 175-180, cena 200 zł. Tel. 046/837-89-46.

PRACA

Młoda, technik ekonomista ze stażem podejmie pracę. Tel. 046/837-72-87.

Zatrudnię lub nawiąże współpracę z osobą posiadającą licencję pracownika zabezpieczenia technicznego. Tel. 046/837-71-12, 0606-949-573.

Zostań konsultantem firmy AVON. Tel. 046/837-81-11.

Praca - Niemcy, Anglia. Tel. 0600-216-865.

Pracowałeś - Niemcy, Europa Zachodnia. Odzyskujemy podatek. Tel. 071/385-20-18.

AVON - zatrudni konsultantki. Tel. 042/719-44-47, 0608-256-691.

AVON - zatrudni konsultantki. Tel. 042/719-44-47, 0608-256-691.

Chałupnictwo różne, dowóz, odbiór wyrobów z domu bez kaucji. Informacje bezpłatne - zaadresowana koperta dwa znaczki luzem. „Dajrob", ul. Norwida 7/10, 09-400 Płock.

Firma zatrudni frezerów. Tel. 046/838-88-70.

Firma zatrudni księgową. Tel. 046/838-89-76.

Zatrudnię szwaczki (dzianina). Tel. 0608-182-860.

Szukam opiekunki do dziecka. Tel. 046/837-64-06.

Chcesz dorobić !!! Zostań konsultantką Avonu. Atrakcyjne prezenty! Zadzwoń 046/837-98-53.

Zatrudnię do pracy w pizzeri kobietę w wieku 20-30 lat. Tel. 0602-79-79-72 10.00-18.00.

Samodzielna księgowa z praktyką, podejmie pracę na część etatu. Tel. 0609-54-13-68.

Przyjmę chałupnictwo, szycie - ze stażem. Tel. 046/839-62-30.

USŁUGI WIDEO

Wideofilmowanie, fotografowanie, obróbka komputerowa. Tel. 046/837-31-73.

Wideofilmowanie, fotografowanie. Tel. 046/837-31-73.

Wideofilmowanie Studio Mewa - montaż cyfrowy, obróbka komputerowa, płyta weselna. Tel. 046/837-77-75, 0604-562-005.

Wideofilmowanie. Tanio, solidnie. Tel. 0601-995-147.

Wideofilmowanie „MaJa". Tel. 046/838-85-16, 0601-292-287.

Wesele na DVD. Wideofilmowanie. Tel. 046/837-06-87.

Wideofilmowanie, obróbka komputerowa. Tel. 046/837-79-81, 0600-225-271.

Wideofilmowanie, montaż cyfrowy - tanio. Tel. 0608-475-473.

Wideofilmowanie, pełna obróbka komputerowa - tanio. Tel. 0606-852-557.

Nagraj swój film na DVD. Wideofilmowanie, zdjęcia. Tel. 0601-31-417, 837-73-39.

USŁUGI INSTAL.-BUD.-REM.

Serwis pogwarancyjny drzwi, okien, konstrukcji aluminiowych i PCV. Firma Jantar. Tel. 0609-688-506.

Kompleksowe wykończenia wnętrz oraz budowa kominków tradycyjnych. Tel. 046/838-12-00.

Kotły kominkowe z płaszczem wodnym. Nowość na polskim rynku. Moc urządzenia 19 kW - ogrzewa 120 m² powierzchni mieszkalnej. Pracuje dwuczynnościowo - kominek i kocioł ogrzewający cały dom poprzez grzejniki. Niska cena. Dystrybutor: PHU Domitech - pawilon handlowy Mysłaków, tel. 046/837-61-09.

Gładź, płyta gipsowa, sufity podwieszane, malowanie, boazeria, glazura, terakota, podłogi, parkiety, siding, podbitki. Tel. 046/838-98-40 po 19.00.

Hydraulika - instalacje, naprawy. Tel. 046/837-19-29.

Glazury, terakoty. Tel. 046/837-19-29.

Usługi hydrauliczne. Tel. 046/837-21-66, 0604-376-195.

Remonty, wykończenia wnętrz. Tel. 024/285-86-04 po 16.00.

Hydraulika - solidnie. Tel. 0609-063-061, 0601-151-762.

Hydraulika, c.o., woda, kanalizacja, miedź, plastik, tradycyjne, 80 zł. punkt. Tel. 046/837-11-75, 0602-832-738.

Montaż paneli podłogowych i ściennych, płyty K/G, gładź, poddasza - aranżacje i zagospodarowanie, pokrycia dachowe. Tel. 0601-703-244.

Remonty, wykończenia. Tel. 0600-216-845.

Profesjonalny montaż paneli ściennych i podłogowych. Tel. 046/837-01-85 wieczorem, 0602-513-558, 0502-748-426.

Układanie glazury, terakoty, tapetowanie, inne wykończeniowe. Tel. 046/838-20-56, 0600-626-760.

Domofony, alarmy, bramy i drzwi garażowe, montaż napędów (sterowane z pilota). Tel. 046/837-15-85, 0603-709-316.

Usługi hydrauliczne, naprawy drobne. Tel. 046/837-22-04, 0604-245-722.

Usługi ogólnobudowlane od piwnicy po dach. Tel. 0692-413-403, 046/837-28-57 wieczorem.

Usługi hydrauliczne. Tel. 046/838-67-41.

Wykończenia wnętrz. Tel. 0600-225-256.

Przyłącza, elektroinstalacje, pomiary, domofony, automatyka. Remontowo-budowlane, elektryczne, hydrauliczne, glazura, terakota, gładź, panele, płyty G/K, stolarka, poddasza. VAT. Łowicz, os. Kostka 21/28, Tel. 046/837-50-84, 0601-303-858.

Wykonuję remonty mieszkań: glazura, terakota, gładzie gipsowe, panele, płyty G/K, malowanie, F. VAT Tel. 046/830-20-01, 0606-148-466.

Gips, ocieplania poddaszy, sufity podwieszane, boazerie. Tel. 046/863-31-74, 0604-645-981, 0502-228-972.

Glazura, terakota, panele podłogowe, ścienne, sufity podwieszane. Tel. 046/837-91-41, 0607-728-362.

Podłogi szwedzkie, glazura, terakota, siding, gładź gipsowa, panele ścienne i podłogowe tanio. Tel. 0602-717-207.

"Efekt" usługi hydrauliczne - referencje. Tel. 0604-674-641.

Usługi wykańczania wnętrz Piotr Zawiślak. Tel. 0501-319-480.

Budynki, stan surowy od podstaw, tynki zewnętrzne + ocieplenia, montaż płyt K/G, okna z PCV. Tel. 0502-637-042.

Cyklinowanie bezpyłowe, układanie parkietu, mozaiki, lakierowanie. Popów 48. Tel. 0604-334-891.

Sufity, ściany z płyt gipsowych, gładź gipsowa, malowanie, glazura, terakota. Tel. 046/837-08-07.

Malowanie, tapetowanie, gładź gipsowa, panele. Tel. 046/839-62-30, 0606-428-162.

INNE USŁUGI

Programowanie tunerów Cyfry +. Tel. 046/830-22-76.

Przewozy Mercedes Sprinter 9 osób. F. VAT. Tel. 046/838-34-25.

Przewozy krajowe - Mercedes Sprinter, 15 osób. Tel. 046/837-02-57, 0606-634-482.

Cięcie drzew piłą spalinową. Układanie glazury i terakoty - tanio. Tel. 046/839-11-62.

Fryzury i makijaż wieczorowy w domu klientki. Tel. 046/837-78-92.

Naprawa pralek automatycznych, lodówek, zamrażarek. Tel. 046/837-49-19.

Profesjonalne instalacje sygnalizacji włamań, dozoru telewizyjnego oraz kontroli dostępu. Instalacje telefoniczne. Tel. 0601-207-689.

Zespół muzyczny - bale, wesela. Tel. 046/838-66-46.

Zespół muzyczny - bale, wesela, zabawy. Tel. 046/837-05-22.

Kuśnierz - szycie i przerabianie futer. Skierniewice ul. Północna 59. Tel. 046/833-95-13.

Renowacja mebli. Tel. 838-04-34.

AVON poszukuje konsultantek. Tel. 046/862-59-62, 0502-650-304.

Dezynsekcja, deratyzacja, dezynfekcja, fumigacja. Tel. 046/837-80-78, 0608-574-762.

Pożyczki "od ręki", pieniądze do ręki. Tel. 0606-233-816.

Projektowanie budynków mieszkalnych, gospodarczych, rozbudowy, nadzór, wyceny i kosztorysy. Tel. 046/837-78-38.

Podciśnieniowe czyszczenie dywanów, wykładzin, tapicerki meblowej i samochodowej u klienta. Szczepanik - Bratkowice 19/9. Tel. 046/837-73-07.

Zespół muzyczny: profesjonalizm i doświadczenie. Tel. 0608-433-199, 046/838-11-74.

KOMPUTERO - PISANIE

Komputeropisanie, pisanie programów. Tel. 046/839-20-37.

Komputerowe przepisywanie - szybko, profesjonalnie. Tel. 046/837-46-85.

Komputerowe przepisywanie prac. Tanio, szybko, solidnie. Tel. 046/837-78-71.

Komputerowe przepisywanie prac. Tanio, szybko, solidnie. Tel. 046/837-92-27, 0504-493-049.

Komputeropisanie. Tel. 046/837-18-85, 0608-402-014.

NAUKA

Biologia, chemia - korepetycje. Tel. 0504-93-77-67.

Studentka korepetycje z matematyki. Tel. 0609-135-461.

Chemia - korepetycje. Tel. 046/837-61-22.

Nauka gry na gitarze. Tel. 046/837-32-98.

Język polski - korepetycje, wypracowania, tanio. Tel. 0607-328-038.

Biologia - korepetycje. Tel. 046/837-61-22.

Wypracowania. Tel. 830-20-50.

Angielski dla dzieci i młodzieży. Tel. 046/837-53-15.

Język angielski - korepetycje, studentka. Tel.837-70-49,0608-523-381.

ROLNICZE

Sprzedam ZO56, 1988 r., Anna, 1990 r., C-360, 1984 r., Multicar, 1986 r., przyczepę 4,5 i 6 t. Tel. 046/838-79-27.

Sprzedam kombajn zbożowy 056, 1986 r., C-360, C-363P, C-330. Tel. 0607-930-261, 046/838-91-76.

Sprzedam zboże. Tel. 0604-526-273 po 18.00.

Sprzedam wyciąg linowy obornika. Tel. 046/838-79-88.

Kupię jęczmień, pszenicę paszową. Tel. 0601-076-141.

Sprzedam jałówkę wysokocielną. Chruśle 43, gm. Kiernozia.

Sprzedam jałówkę na samym wycieleniu. Tel. 046/838-67-49, 0600-539-114.

Sprzedam śrutownik bijakowy. Tel. 046/838-46-19.

Sprzedam prasę Z-224. Tel. 046/838-88-79.

Sprzedam gospodarstwo rolne o pow. 15 ha w okolicach Łowicza z murowanymi budynkami lub same budynki. W dniach 20-30.XII br. pod nr tel. 046/838-77-65, a w dniach 31.XII - 20.I.2002 pod nr tel. 058/672-02-96.

Sprzedam ciągnik C-360. Dąbkowice Górne 14.

Sprzedam suche wysłodki. Wyborów 78. Tel. 0602-113-681.

Sprzedam marchew, pietruszkę. Tel. 046/838-15-62.

Sprzedam ciągnik rolniczy MTZ 82, 1993 r., liczba motogodzin 1700, stan bardzo dobry. Tel. 024/28-55-265.

Klacz, 18 miesięcy - sprzedam. Tel. 046/838-04-77.

Sprzedam pszenżyto, kukurydzę, ciągnik C-360, wózek widłowy GPW 2,5 tony udźwig. Tel. 046/838-05-94.

Sprzedam słomę, siano. Tel. 046/838-03-67.

Sprzedaż suchych wysłodków granulowanych, węgla kamiennego, brunatnego i miału. Chąśno II 43, Łowicz os. Górki, ul. Jasna 18 po 14.00. Tel. 046/837-12-02, 0602-235-159.

Sprzedaż schładzalników do mleka, różne pojemności, gwarancja, serwis, kredyt. Tel. 046/838-79-42, 0606-984-095.

Rozrusznik obornika 6 ton sprzedam. Tel. 046/838-11-58.

Sprzedam kombajn ziemniaczany Anna 2644, ścinacz zielonek Orkan, przyczepa jednoosiowa wywrotka 3.5 t, beczka asymilacyjna 3000 l do remontu. Tel. 042/719-71-35.

Kupię kombajn Bizon oraz sieczkarnię do kukurydzy Z350 w bardzo dobrym stanie. Tel. 046/838-25-48.

Sprzedam jałówkę na samym wycieleniu. Tel. 046/838-67-49.

Sprzedam siano belkowane lub zamienię na zboże. Tel. 046/837-47-40 wieczorem.

Sprzedam tanio bielarkę ciągnikową i widlak 2,5 tony podnoszenia. Tel. 046/838-90-60.

Sprzedam prasę rolującą Sipma. Tel. 0602-709-962.

Sprzedam słomę. Tel. 046/838-75-17 wieczorem.

Sprzedam słomę belkowaną. Skowroda Południowa 26, tel. 046/838-14-94.

Sprzedam śrutownik na kamienie z silnikiem 10 kW, cena 300 zł. Tel. 838-71-67.

Sprzedam ziemniaki jadalne Irga. Tel. 046/838-43-84.

Sprzedam kombajn Bolko, zbiornik do mleka 430 l, sadzarkę do ziemniaków łańcuchową, polską, sortownik do ziemniaków. Karsznice Duże 41.

Sprzedaż suchych wysłodków, węgla kamiennego, brunatnego i miału, otrąb. Chąśno II 43, Łowicz, os. Górki, ul. Jasna 18 po 14.00. Tel. 046/837-12-02, 0602-235-159.

Sprzedam jałówkę na wycieleniu, ok. 10 I 2002. Lenartów 29.

Kupię olchę. Tel. 046/838-85-90.

Sprzedam basen na mleko 470 l, używany tanio. Tel. 046/838-20-29.

Sprzedam Bizon ZO-56. Tel. 838-12-75.

Zetor 7211, 1990/91 - sprzedam. Tel. 0603-741-502.

ZWIERZĘTA

Owczarka niemieckiego, suczkę sprzedam. Tel. 046/830-24-78.

Rotwailery 3-miesięczne. Tel. 0602-393-874.

Sprzedam stafordy. Tel. 046/838-12-47.

TRADYCJA I OBYCZAJ MYŚLIWSKI

Każda nacja ludzka od najdawniej-szych lat, na przestrzeni wieków i tysiącleci, kształtowała swój oryginalny język. Pielęgnowane zwyczaje przekazywane z pokolenia na pokolenie przetrwały do naszych czasów. Tradycyjny regionalny język społeczności ludzkiej to chluba narodu polskiego i perła w koronie, którą należy chronić od zapomnienia.Z troską o dziedzictwo kultury narodowej powinniśmy przekazywać potomnym piękny, słowiański, staropolski język. Wielki udział w tej rodzimej tradycji ma środowisko myśliwych które skwapliwie eksponuje obyczaje i ceremoniał myśliwski, upiększając swój język łowiecką gwarą, która niekoniecznie musi być lubiana przez inne grupy społeczne np.: niektóre liberalne środowiska twardogłowych ekologów.

Nie wszyscy wiedzą, że myślistwo jest najstarszym zawodem (zajęciem) świata. Prawdą jest, że ludzie od początku swojego istnienia musieli zabijać zwierzęta aby, utrzymać się przy życiu.

Jaja ptasie, korzonki roślin, dzikie owoce były tylko uzupełnieniem ich „menu". Podstawowym daniem w ich „jadłospisie" było mięso ssaków i ryb, które szczególnie sobie zasmakowali. Pierwotni myśliwi musieli ponieść wiele trudu aby upolować grubego zwierza. Wielu z nich ginęło w walce np. z niedźwiedziem czy nosorożcem. Głód powodował, że pomimo przelanej krwi swoich braci nigdy nie przestali polować.

Populacja gatunku ludzkiego na świecie zaczęła systematycznie wzrastać, planeta ziemia zapełniła się niezliczoną ilością gatunków zwierząt, które dla człowieka stały się niezbędne dla egzystencji, rozwoju i przyszłości dalszych jego pokoleń. Człowiek jako stworzenie naczelne zaczął podporządkowywać sobie gatunki zwierząt, oswajając je. Skłoniło to niektóre plemiona do osiadłego trybu życia. Jednak większość plemion, również i słowiańskich, prowadziła koczowniczy tryb życia tworząc klany rodzinne, które niejednokrotnie staczały między sobą walki o terytoria łowieckie. Plemiona pogańskich myśliwych skutecznie polowały na olbrzymie ssaki - mamuty, które dostarczały im duże ilości skór i mięsa. Jednak prymitywne narzędzia jakie wówczas używali - takie jak: oszczepy, włócznie, dzidy (zaostrzone drewniane kije) były skuteczne ale tylko w rękach wielu współpracujących ze sobą łowców zwierząt. Znali już wtedy niektóre tajniki stosowane przez dzisiejszych pseudomyśliwych (kłusowników) - zakładania różnych pułapek, z których chętnie korzystali.

Do popularnych wówczas sposobów polowań na grubego zwierza należało kopanie głębokich dołów lub jam, zamaskowanych ściółką na ścieżkach zwierzęcych wędrówek. Całe tabuny ludzi przemierzały wielkie obszary bezkresnych puszcz, rozległych stepów, niezmierzonych kniei w poszukiwaniu pożywienia, prowadząc koczowniczy tryb życia. Przez tysiące lat doskonalili rzemiosło łowieckie oraz specyficzny język, który przetrwał do dnia dzisiejszego.

Właśnie tradycjom łowieckim, przekazywanym z pokolenia na pokolenie, zawdzięczamy, że język i zwyczaje łowieckie przetrwały do naszych czasów. Język łowiecki zachował się w zabytkach polskiej literatury oraz w słownikach. Początki terminologii łowieckiej sięgają 1822 roku. Współczesne łowiectwo, oprócz tradycyjnego języka łowieckiego, zachowało również pewne zwyczaje, które wzbogacają przeżycia myśliwskie i czynią z polowania obrzęd oddający hołd zwierzynie i kniei. Do zwyczajów, bez których nie odbywa się żadne polowanie, należą sygnały łowieckie, pasowanie na myśliwego, wręczanie złomu i układanie pokotu. Tradycja ta nie jest obca myśliwym z powiatu łowickiego. Powiem więcej, wszyscy bardzo starają się, aby urozmaicić spotkania towarzyskie gwarą łowiecką, a na polowaniach posługują się pięknym tradycyjnym językiem myśliwskim.

Zasłużony odpoczynek między pędzeniami. Łyk ciepłej herbaty i dalej brać myśliwska ruszy w knieję na dalsze łowy.

Miałem już niejeden raz okazję, aby w ich gronie słuchać wielu opowieści i gawęd (niekoniecznie prawdziwych), nie tylko związanych z łowiectwem i opowiadanych w taki sposób, że co chwilę przerywały je gromkie salwy śmiechu wszystkich uczestników zbiorowego polowania. Najważniejszą rzeczą braci myśliwych, jest to aby wesoło spędzali czas, i aby miłe wspomnienia trwały wiele długich lat. Jednym z wielu obrzędów wzbogacających łowy, są **sygnały łowieckie** grane na rogu lub trąbce. Jest to cała gama tekstów muzycznych, które bardzo ułatwiają wykonywanie polowania w dużych kompleksach leśnych. Dawny myśliwy rozróżniał około 40 tekstów muzycznych, które są nieodłącznym elementem obyczaju myśliwskiego. Wszyscy interesujący się tym tematem, pamiętają zapewne piękny koncert Wojskiego, ze wspaniałych strof „Pana Tadeusza" A.Mickiewicza. Następną tradycją, która przetrwała po dziś dzień, jest **pasowanie na myśliwego**. Jest to wielkie przeżycie młodego myśliwego, który wstąpił w szeregi Polskiego Związku Łowieckiego, a wzruszenia emocjonalne z tym związane, młody adept myślistwa będzie pamiętał do końca życia.

Jeżeli początkujący myśliwy zdobył pierwszą zwierzynę na polowaniu zbiorowym, po zakończonym miocie lub w czasie pokotu, najstarszy stopniem lub wiekiem myśliwy wywołuje z szeregu kandydata i wzywa go do przyjęcia „pasowania". Trębacz gra sygnał „pasowanie", a wszyscy pozostali uczestnicy polowania zdejmują nakrycia głowy. Pasowany klęka na lewym kolanie obok zastrzelonego zwierzęcia, lewą rękę opiera na broni a prawą na zwierzu. Przypomina mu się o obowiązkach myśliwego i znaczy krwią (w języku myśliwskim farbą) czoło adepta. Obyczaj myśliwski nakazuje, aby nie ścierać krwi do końca polowania. Przestrzega się również, żeby pierwszego własnoręcznie zastrzelonego zwierza młody myśliwy patroszył własnoręcznie.

Tradycją zakończonego polowania jest tzw. **pokot**. Ubitą zwierzynę układa się szeregami w kierunku myśliwych. W pierwszym szeregu największe drapieżniki, w drugim największa zwierzyna płowa, w następującej kolejności: łosie, jelenie, daniele, dziki, sarny, lisy i inne drapieżniki futerkowe. Dalej zające, króliki, następnie ptactwo łowne jak: bażanty, kuropatwy, głuszce, cietrzewie. Lisy układa się z kitami wyprostowanymi na przedłużeniu linii grzbietu. Co dziesiątą sztukę zwierzyny drobnej wysuwa się o pół długości do przodu. Myśliwi stoją w szeregu u czoła rozkładu, nagonka po przeciwnej stronie, przed nimi trębacze. Gdy pokot odbywa się o zmroku, wtedy rozpala się ognisko. Tradycja zabrania przekraczania leżącej zwierzyny.

Prowadzący polowanie „Łowczy" składa raport, podając wyniki polowania, ogłasza „króla polowania", „wice króli" i „króla pudlarzy". Po ich dekoracji dziękuje wszystkim za bezpieczne i pomyślne łowy. Na zakończenie trębacz gra hejnały „ koniec polowania" i „darz bór", które wszyscy uczestnicy polowania słuchają z odkrytymi głowami.

Sławomir Walczak

MICHELIN Kleber kormoran

RATY

OPONY

SPRZEDAŻ, SERWIS

Bezpłatny montaż i wyważenie opon do samochodów osobowych i dostawczych zakupionych w naszym serwisie.
Od 8 lat gwarantujemy fachową obsługę
Największy wybór!!! Konkurencyjne ceny!!! Sprawdź to sam!!!

Głowno, ul. Sikorskiego 31, tel./fax (0-42) 719-00-99

R-73

KREDYTY LEASING

Arsil Tani kredyt dla każdego!

OD 0,5% MIESIĘCZNIE

- GOTÓWKA BEZ PORĘCZYCIELI DO 20.000 PLN !
- NA ZAKUP SAMOCHODÓW
- NA ZAKUP NIERUCHOMOŚCI
- NA BUDOWĘ I REMONTY
- POD HIPOTEKĘ!

Łowicz, ul. 3 Maja 5, tel. 837-83-38
Skierniewice, ul. Pomologiczna 8
046/832-18-74

R-3

Twój Nowy Styl

RATY STANLEY

10 Lat Gwarancji

Szafy wnękowe z drzwiami przesuwanymi i składanymi

NOWOCZESNE ZABUDOWY WNĘTRZ ORAZ MEBLE KUCHENNE NA ZAMÓWIENIE

MEBLE KUCHENNE I OKNA PCV

Łowicz, Nowy Rynek 16,
tel. (0-46) 837-89-01, 0-502-384-929

R-19

BRAMY HÖRMANN

i inni producenci

GARAŻOWE, PRZEMYSŁOWE, OGRODZENIOWE
ELEKTRYCZNE NAPĘDY,
DRZWI PRZECIWPOŻAROWE
I INNE SZLABANY I MARKIZY TARASOWE

Dostawa pod wskazany adres,montaż, serwis
Napędy do bram garażowych.

ul. Kubusia Puchatka 8, 96-100 Skierniewice
tel. (0-46) 833-56-51

R-48

BIURO RACHUNKOWE

„PODATEK"

99-400 Łowicz
ul. Browarna 10a

ZAPRASZAMY!

R-56

LEWIATAN MARKET

przy ul. Długiej 21

ZAPRASZA PAŃSTWA DO ZAKUPÓW

OFERUJEMY:
- SZEROKI ASORTYMENT
- ATRAKCYJNE CENY

GODZINY OTWARCIA 6.00-21.00

R-14

Gmina Kocierzew Południowy

ZMIANY W KOMISJACH

Podczas ostatniej sesji, 27 grudnia, kocierzewscy radni dokonali zmian w składach osobowych komisji działających przy radzie gminy. Dokonanie zmian było następstwem rezygnacji z pełnienia funkcji w komisji rewizyjnej, jaką na poprzedniej sesji, 29 listopada, złożyli: przewodniczący tejże komisji - Edward Jabłoński oraz dwaj jej członkowie - Jan Dłubisz i Krzysztof Kosiorek.

Radni jednogłośnie zatwierdzili skład nowej komisji rewizyjnej, którą tworzą: Kazimierz Muras - przewodniczący, Stanisław Wróbel, Jan Dłubisz (wszyscy trzej wchodzili w skład poprzedniej komisji rewizyjnej), Czesław Majer, Waldemar Woliński (obaj wcześniej byli członkami komisji oświaty). Warto zauważyć, że Jan Dłubisz miesiąc temu złożył rezygnację z członkowstwa w przedmiotowej komisji. Swoją decyzję motywował brakiem ogólnego zrozumienia i chęci współpracy ze strony zarządu gminy, a szczególnie wójta gminy, natomiast podczas ostatniej sesji, zapytany przez przewodniczącego rady Romana Kwaska, czy chciałby nadal uczestniczyć w pracach komisji rewizyjnej bez wahania wyraził zgodę. *Jeżeli radni poprą moją kandydaturę, będę nadal pracował w tej komisji* - zapewniał radny Dłubisz.

W związku ze zmianami w komisji rewizyjnej, którą zasiliło dwóch członków komisji oświaty, konieczne było uzupełnienie składu komisji oświatowej o brakujące dwie osoby. Sprawa wbrew pozorom nie była prosta, ponieważ ani Edward Jabłoński, ani Krzysztof Kosiorek (którzy po odwołaniu z komisji rewizyjnej, nie wchodzili w skład żadnej innej komisji), nie wyrazili woli pracy w komisji oświatowej, zdeklarowali natomiast chęć pracy w komisji budżetu i finansów. Ostatecznie komisję oświaty zasilili radni Stanisław Czubak i Jerzy Wróbel, zaś radni Jabłoński i Kosiorek zajęli ich miejsca w komisji budżetowej. *(aj)*

Zespół Opieki Zdrowotnej

Ostrzeżenie ze strony energetyków

Na kilka godzin Zakład Energetyczny Łódź Teren przerwał dostawę prądu do budynku przychodni przy ul. Kaliskiej w Łowiczu. Przyczyną było zaleganie łowickiego Zespołu Opieki Zdrowotnej z opłatami za prąd - zarówno zużyty w szpitalu, jak i w samej przychodni. Dług, jak wiadomo, jest wynikiem trudnej sytuacji finansowej ZOZ, o której wielokrotnie pisaliśmy na naszych łamach. Wyłączenie prądu trwało od godz. 13.30 do 16.40 w czwartek, 20 grudnia 2001.

Krzysztof Sowiński - szef działu windykacji i zamówień Rejonu Energetycznego w Łodzi powiedział *Nowemu Łowiczaninowi*, że zadłużenie ZOZ powstało już kilka miesięcy temu. *Od tego czasu trwały z dyrekcją ZOZ negocjacje, ale nie doszło do uregulowania długu. Wyłączyliśmy obiekt, którego wyłączenie było w naszej ocenie mniej szkodliwe* - mówi Krzysztof Sowiński, podkreślając, że zakład energetyczny stara się takich sytuacji unikać. *Rozmawialiśmy długo, ale nie możemy kredytować naszych dłużników - jest to ochrona interesów zarówno firmy, jak i innych odbiorców* - uważa przedstawiciel energetyki.

W efekcie przerwy w dopływie prądu ZOZ zapłacił część długu, obie strony mają nadzieję, że była to pierwsza i ostatnia tego typu sytuacja.

Wicedyrektor ZOZ Henryk Szkup uważa, że brak prądu przez kilka godzin w przychodni to skutek długu za prąd w szpitalu - to zobowiązanie jest kilkakrotnie większe. Zaległości powstały w lipcu 2001 i w sumie wynosiły około 70 tys. zł. Po zaistniałej sytuacji ZOZ zapłacił połowę należności, drugą część zobowiązał się zapłacić do 25 stycznia 2002. Zdaniem dyrekcji zobowiązanie to będzie zapłacone, aby sytuacja wyłączenia prądu nie powtórzyła się. *(mwk)*

dok. ze str. 11

Muszą dojeżdżać, chcą płacić mniej

Właściciele rozumiejąc jednak sytuację zarządu gminy, który nie ma możliwości pełnego wywiązania się z umowy, zaproponowali częściowe zejście z zapisanej w umowie ceny dzierżawy. Proponują, by ustaloną kwotę (1350 zł za miesiąc) obniżyć o koszt wynajmu dwupokojowego mieszkania w Łowiczu (szacunkowo 300 - 400 zł), co ze względu na wysokie koszty i uciążliwość dojazdów są zmuszeni uczynić. W zaistniałej sytuacji Rada Sołecka w Wiciu, bo to na jej konto mają wpływać pieniądze z dzierżawy budynku, jest gotowa przystać na obniżkę dzierżawy o 350 zł, twierdząc, że lepsze 1000 zł niż nic. Zaoszczędzone z dzierżawy pieniądze mieszkańcy Wicia planowali przeznaczyć na rozbudowę strażnicy (powiększenie zaplecza kuchennego oraz garaż dla trzeciego samochodu, którego nie mają gdzie trzymać), część materiałów mają już zgromadzonych, robociznę zamierzali wykonać we własnym zakresie. Jednak, czy uda im się zrealizować plany i ruszyć wiosną z budową?

Decyzje co do uregulowania czynszu i ustalenie jego wysokości powinny zapaść w najbliższych dniach. *(aj)*

Krwiodawcy też chorują

O połowę mniej, bo tylko 36 litrów, krwi oddano na terenie powiatu łowickiego w grudniu w porównaniu z rekordowym październikiem kiedy krwiodawcy ofiarowali 84 litry. Akcje pobierania organizowano przed siedzibą PCK na Nowym Rynku i w szkołach średnich naszego powiatu. Przyczyną małej ilości pozyskanej krwi jest przerwa świąteczna i częste przeziębienia u krwiodawców uniemożliwiające oddanie płynu życia. Łowicki PCK nie jest zrażony takim obrotem sprawy, tradycyjnie w każdy poniedziałek w godz. 9.00 - 12.00 przed jego siedzibą będzie stał specjalistyczny ambulans, w którym będzie można oddać krew, odwiedzi on także kilka szkół średnich, gdzie dawno nie gościł. *(tb)*

Życzenia w starostwie

Tradycyjnie już podczas ostatniej w roku sesji radni powiatu łowickiego przy lampce szampana składali sobie życzenia wszystkiego najlepszego na nadchodzący rok. *Owocnej, dobrej współpracy w kolejnym trudnym roku, z pewnością trudniejszym od poprzedniego* - życzył radnym starosta Cezary Dzierżek. Warto dodać, że radni mieli podwójną okazję do składnia życzeń, ponieważ dokładnie w dniu sesji, 28 grudnia, wypadły imieniny starosty. *(aj)*

Gmina Głowno

Deklaracje podatkowe - na uzupełnionych drukach

Radni gminy Głowno zatwierdzili na ostatniej sesji w roku 2001, 27 grudnia druki deklaracji podatkowych na rok 2002. Jednogłośnie zaakceptowano wzór deklaracji: podatku rolnego od gruntów osób prawnych i innych jednostek organizacyjnych, podatku leśnego od osób prawnych i innych jednostek organizacyjnych oraz wykazu nieruchomości i deklaracji w sprawie podatku od nieruchomości od osób prawnych i innych jednostek organizacyjnych. *(eb)*

Budynek po „Ekonomiku" po raz trzeci

Rada powiatu podjęła decyzję o sprzedaży w formie rokowań

Dziewiętnastu radnych powiatu łowickiego poparło projekt uchwały przeznaczający do sprzedaży w drodze rokowań zabudowanej nieruchomości o powierzchni 1740 m², położonej przy ul. Podrzecznej 22 w Łowiczu (dawny budynek „Ekonomika"). 10 radnych wstrzymało się od zajęcia stanowiska w tej sprawie, nikt nie głosował przeciw. Nieruchomość ta była już dwukrotnie wystawiana do przetargu, niestety nie było zainteresowania jej kupnem. Zgodnie z obowiązującymi przepisami o gospodarce nieruchomościami, w sytuacji, gdzie drugi przetarg zakończył się wynikiem negatywnym, istnieje możliwość zbycia nieruchomości w drodze rokowań za cenę ustaloną w tych rokowaniach. Zarząd powiatu postanowił więc zwrócić się do rady o udzielenie zgody (w formie uchwały) na skorzystanie z tej możliwości. *Jeżeli rada przyjmie tę uchwałę, istnieje duże prawdopodobieństwo, że uda nam się zbyć tę nieruchomość jeszcze w tym roku, ponieważ jest osoba zainteresowana kupnem* - zapewniał radnych Ryszard Deluga członek zarządu powiatu.

Przypomnijmy, że wartość przeznaczonej do sprzedaży nieruchomości została wyceniona na 734 tys. zł. Wystawiając ją do pierwszego przetargu, ze względu na to, że jest ona wpisana do rejestru zabytków, cenę tę obniżono o 30%, co dało nieco ponad 513 tys. zł. Pierwszy przetarg się nie powiódł, podjęto więc decyzję o kolejnej obniżce ceny, było to kolejne 30%, co spowodowało, że w drugim przetargu nieruchomość można było kupić już za niecałe 360 tys. zł, jednak i to nie przyniosło zainteresowania. Zgłosiły się dwie firmy, jedna oferowała 250 tys. zł, druga 280 tys. zł. Aktualnie zarząd powiatu widzi możliwość zbycia tej nieruchomości w drodze rokowań za około 318 tys. zł. *(aj)*

PRODUCENT
„Zarówno w sporcie, jak i przy produkcji okien liczą się najlepsze wyniki."
Apoloniusz Tajner
VEKA
VEKA OKNA
»Doświadczenie buduje zaufanie. Wybierz okna VEKA - sprawdzony system okienny«
Oferujemy najwyższej jakości okna wykonane z systemów profili VEKA
SIB ŁOWICZ
99-400 Łowicz, ul. Kaliska 103,
tel. (046) 837 32 79, 837 41 38, fax 837 47 98
e-mail: SIB@winkhaus.com.pl;
internet: http://www.winkhaus.com.pl/sib
RABAT ZIMOWY
R-89

OLEJ OPAŁOWY
EKOTERM PLUS
oferuje firma EKO - AUTORYZOWANY DYSTRYBUTOR OLEJU OPAŁOWEGO
Gwarantujemy:
* Najwyższą jakość produktu PKN ORLEN
* Rzetelność i terminowość dostaw
* Niskie ceny - oferta specjalna dla stałych klientów
Zapraszamy codziennie w godzinach 9 - 17
Łowicz, ul. Księżacka 5, tel. (0 46) 837 55 41
R-91

Biuro obrotu nieruchomościami
Głowno, ul. Wojska Polskiego 8,
tel. 0-42 719-05-04, 0-601 32 49 09
WYBRANE OFERTY
Łowicz - okolice:
■ gospodarstwo rolne ok. 5 ha
■ gospodarstwo rolne ok. 16 ha
■ posiadłość wiejska ok. 5 ha
Łowicz:
■ M5 - 72 m²
Kutno - okolice:
■ gospodarstwo rolne ok. 7 ha
Głowno:
■ M4 - 58 m² + garaż
■ dom 100 m² + działka ok. 1400 m²
■ działka z rozpoczętą budową 1100 m²
Głowno - okolice:
■ gospodarstwo rolne ok. 6,5 ha
■ gospodarstwo rolne ok 2,5 ha
■ grunt rolny +działka siedliskowa ok. 2,6 ha
■ baza obrotu rolnego 1,5 ha + budynki
www.lental.gratka.pl
R-78

KREDYTY DO 30.000 ZŁ
bez poręczycieli
z ubezpieczeniem na życie
Tel. 0604-75-75-00
R-66

9434
BEZPŁATNA OGÓLNOPOLSKA INFORMACJA GOSPODARCZA O HANDLU, USŁUGACH I PRODUKCJI
Wydajemy własny katalog wielobranżowy promujący województwo. Zapraszamy do współpracy i korzystania z naszych usług.
tel./fax (0-46) 8322-555
E-mail: info@cikt.com.pl.www.osim.pl.
R-34

ZOSTANĄ W PAMIĘCI NIE TYLKO NAJBLIŻSZYCH

MARIAN WALAS (1934 - 2001)

Urodził się 26 kwietnia 1934 roku w Głownie i całe życie był związany z tym miastem. Jego ojciec Franciszek był znanym przed wojną murarzem, matka Józefina prowadziła dom i wychowywała trójkę swoich dzieci. Poza Marianem była jeszcze o 3 lata starsza siostra Maria i najstarszy brat Józef. Od najmłodszych lat dzieci przyzwyczajane były do pracy, w domu się nie przelewało, więc każdy zarobiony przez kogokolwieg z rodziny pieniądz był potrzebny. W czasie wojny i zaraz po niej kilkunastoletni pan Marian chodził z ojcem pomagając mu w pracy. *W połowie lat pięćdziesiątych odbył służbę wojskową w Grudziądzu. Ojciec często wspominał czas swojego wojska. Służył w kwatermistrzostwie, był pomocnikiem kucharza, jedno co przez wojsko znienawidził, to obieranie ziemniaków* - opowiada córka Krystyna Ziółkowska. Po wojsku zatrudniony został w WZMocie. Pracował tam do uzyskania renty w 1991 roku. W 1961 roku na zabawie z okazji 1 Maja poznał swoją przyszłą żonę Elżbietę. Pobrali się w rok po zapoznaniu. W 1964 roku urodziło się pierwsze dziecko państwa Walas córka Krystyna. Trzy lata później urodził się syn Ireneusz. *Ojciec dbał o nasze wychowanie, nie pamietam, żeby kiedykolwiek przyszedł do domu pijany. Nigdy nie było w domu żadnej kłótni pomiędzy nim a matką* - opowiada córka. Państwo Walas byli zgodnym małżeństwem, mieli dużo znajomych. Zawsze przychodząc do nich można było liczyć na słodki poczęstunek i kawę. Pan Marian bardzo lubił czytać gazety oraz książki historyczne. Był bardzo rozmowny, potrafił ciekawie opowiadać o swoich przeżyciach. Godzinami potrafił opowiadać swoje wspomnienia z lat młodości, robił to z dużym poczuciem humoru, za co był przez wiele osób lubiany.

W 1991 roku w pracy dostał zawału, zabrało go pogotowie. Po tym fakcie nie wrócił już do pracy, przeszedł na rentę. Narodziny pierwszego wnuczka wywołały u niego dużą radość. *Oboje z matką spędzali z Mateuszem całe dnie, cieszyli się z pierwszych słów, jakie wypowiadał. Kiedy trochę dorósł, chodzili z nim na spacery* - opowiada pani Krystyna.

Trzy lata temu zmarła jego ukochana żona, bardzo to przeżył. Przez kilka miesięcy nie mógł dojść do siebie. W tym samym czasie pogorszył się jego stan zdrowia. Dostał drugiego zawału, coraz częściej musiał odwiedzać lekarza. Ostatnie lata mieszkał samotnie, jednak jego mieszkanie nie przypominało mieszkania samotnego mężczyzny. Wszędzie był porządek, rzeczy były na swoim miejscu. W sobotę 9 czerwca zięć przyszedł do niego, żeby zabrać go na wieś do swojej rodziny. Zastał zamknięte drzwi. Po otworzeniu ich własnym kluczem, zobaczył teścia leżącego na ziemi. Trzeci zawał był przyczyną jego śmierci.

Był to dla nas duży wstrząs, wszyscy bardzo kochaliśmy ojca i jego odejście było dla nas bardzo smutne. Odszedł naprawdę dobry człowiek, który przez całe swoje życie nikomu nie wyrządził krzywdy - mówi córka. *(aw)*

ANTONINA KOSIOREK (1928 - 2001)

Antonina Kosiorek nigdy nie lubiła mówić o swoim wczesnym dzieciństwie, związane z nim były najsmutniejsze wspomnienia. Urodziła się w 1928 roku w Kotkowie, w dawnym powiecie łęczyckim. Na wiosnę 1940 roku jej rodzinna wieś została wysiedlona przez Niemców. Dwunastoletnia wówczas Antonina zyskała schronienie wraz z matką i dwoma braćmi u swojej dalekiej rodziny w Zdunach Wsi. Wkrótce zmarła jej matka. Przez dwa lata pani Antonina ciężko pracowała w gospodarstwie. W 1942 roku rozpoczęła naukę w Żeńskiej Szkole Rolniczej w Zduńskiej Dąbrowie. *Ciocia zawsze bardzo miło wspominała lata spędzone w szkole żeńskiej. Nauka i krąg przyjaznych osób pozwalał zapomnieć jej o wojnie* - mówi bratanica pani Antoniny, Zofia. Pobyt w szkole w Zduńskiej Dąbrowie wywarł jeszcze inny skutek w jej życiu. Już wówczas była sierotą, nie miała rodziców, a rozłąka z braćmi, których bardzo kochała, spotęgowała tęsknotę za bliskimi. Dlatego po ukończeniu nauki już zawsze starała się być jak najbliżej swoich braci, później ich dzieci i wnuków, tym bardziej, że nie było jej dane wychować własnego potomstwa.

Po wyzwoleniu pani Antonina wraz z braćmi wróciła do rodzinnego Kotkowa. Jednak to, co zastali w swoim gospodarstwie (zniszczone i splądrowane przez Niemców) nie pozwoliło im tam pozostać. Bracia osiedlili się w 1946 r. w Łowiczu. Cztery lata później, po ukończeniu kutnowskiego Liceum Handlowego, osiedliła się tu także pani Antonina. Od tego czasu starali się zawsze być razem. Najpierw mieszkali wspólnie w skromnym domu na dzisiejszym osiedlu Górki. Później przenieśli się na osiedle Tkaczew. Spośród trójki rodzeństwa tylko pani Antoninie nie udało się założyć rodziny. *Ciocia zawsze żartowała, że swoje matczyne uczucia przelała najpierw na dzieci swoich braci, a kiedy się zorientowała, było już za późno* - mówi pani Zofia.

Mimo to pani Antonina nigdy nie narzekała na samotność. Pracowała jako ekspedientka, lubiła kontakt z ludźmi, miała wielu znajomych. *Po pracy często przychodziła do naszego mieszkania, odrabiała ze mną i moją siostrą lekcje, przygotowywała nam kolacje. Od chwili śmierci naszej mamy, a stało się to bardzo wcześnie, kiedy my jeszcze chodziłyśmy do szkoły, ciocia Tosia zastępowała nam matkę* - wspomina pani Zofia. Bratanica określa panią Antoninę jako osobę „zwyczajną - niezwyczajną". *Tylko takie określenie przychodzi mi do głowy. Ciocia nie miała szczególnych zainteresowań ani zasług dla społeczeństwa, którymi można byłoby się chwalić, ale dla naszej rodziny była po prostu najdroższa i najukochańsza, jej śmierć jest dla nas wielką stratą* - mówi bratanica. Pani Antonina od kilku lat chorowała na serce. Zmarła 12 lipca 2001 roku. *(ljs)*

Przegląd dobrej prasy

Rok prawdy

Nikt zapewne nie myśli dziś o mijającym roku dobrze. Zapisał się on w naszej pamięci jako rok dziury w budżecie, mniejszych obrotów i zarobków - rok, w którym przeciętny Polak musiał przekładać na później zaplanowane zakupy i rezygnować z wczasów.

Nie wspomną też tego roku dobrze politycy. Zarówno tym, którzy władzę stracili, jak i tym, którzy ją zdobyli, słabnąca koniunktura i malejący wzrost gospodarczy pomieszały szyki. Na razie 2001 wydaje się nam rokiem kryzysu. Na razie, bo obserwując rządy lewicy nie można wykluczyć, iż w roku przyszłym na ten bieżący spojrzymy jako na czas obfitości i stabilizacji.

Tymczasem - to nieprawda, że 2001 był rokiem kryzysu. Spowolnienia wzrostu, tak. Ale wiele parametrów gospodarczych dowodzi, że polska gospodarka ma wciąż zdrowe podstawy. Dobrze wygląda bilans handlu zagranicznego, lepiej niż kiedykolwiek - efektywność produkcji.

Kryzys, owszem, jest, ale nie gospodarki, tylko publicznych finansów.

Zresztą i tu słowo kryzys nie jest najstosowniejsze. Ma się ochotę powtórzyć za Kisielem: to nie kryzys, to rezultat.

Kiedy biblijny Józef doradzał Faraonowi, by w latach tłustych myślał o mających przyjść latach chudych, został wysłuchany, zapewne dlatego, że nie myślał tylko o tym, co zdarzy się za jego kadencji. U nas politycy lata tłuste zmarnowali. Polska, w sposób nieznajdujący wielu podobieństw w całej historii, przejadła i roztrwoniła owoce koniunktury połowy lat dziewięćdziesiątych. Zamiast, gdy był na to czas, uracjonalnić wydatki państwa, zrestrukturyzować górnictwo i przemysł ciężki, zainicjować proces unowocześniania rolnictwa, komasacji gospodarstw i przechodzenia ludności wiejskiej do pracy w przetwórstwie - politycy skupiali się tylko na doraźnym opędzaniu żądań kolejnych grup i przekupywaniu wyborców. Rok 2001 po prostu pokazał, że długo tak nie można. I tyle.

Co najgorsze Polska uparcie nie przyjmuje do wiadomości nauki, jakiej nam mijający rok udzielił. Polacy zachowują się jak dzieci, które nie chcą przyjąć do wiadomości tego, co konieczne i oczywiste. Polacy chcą, żeby manna padała z nieba, żeby państwo zagwarantowało wszystkim bezpieczeństwo socjalne, i wielu z nich, jeśli rzeczywistość nie spełni ich żądań, wydaje się gotowych nawet to państwo podpalić. Następny rok pokaże, czy zdołają oni zrobić z Polski drugą Argentynę.

Rafał A. Ziemkiewicz
„Życie", 27 grudnia 2001 r.

ODESZLI OD NAS (22.12-29.12)

22 grudnia: Mieczysław Kierzkowski, l.80, Bolimów. **23 grudnia:** Franciszka Gładka, l.89, Patoki. **25 grudnia:** Jan Pająk, l.61, Strzebieszew. **27 grudnia:** Józef Siekiera, l.92, Mastki. **28 grudnia:** Jan Czubak, l.86, Nowa Niespusza. **29 grudnia:** Zofia Figat, l.82, Bolimowska Wieś.

Rodzinie, przyjaciołom, znajomym, sąsiadom oraz wszystkim, którzy uczestniczyli w uroczystościach pogrzebowych

ś.p. HELENY KRYSTYJANIK

składamy serdeczne podziękowania

Rodzina

R-96

Serdeczne podziękowania pani BOŻENIE SŁOMIANEJ za pomoc w zorganizowaniu ceremonii pogrzebowej

ś.p. HELENY KRYSTYJANIK

składa Rodzina

R-97

PUP

Wielu chętnych po zasiłek przedemerytalny

905 osób zarejestrowało się w Powiatowym Urzędzie Pracy w Łowiczu do końca ubiegłego roku do korzystania z zasiłku przedemerytalnego - jednak tylko w ciągu ostatniego miesiąca w PUP zarejestrowało się 100 osób do korzystania z zasiłku oraz 64 osoby do korzystania ze świadczeń przedemerytalnych. Do końca listopada do korzystania z zasiłków emerytalnych zarejestrowanych było 805 osób, zaś 273 osoby korzystały ze świadczeń przedemerytalnych. Powodem tak zwiększonego zainteresowania tymi formami wcześniejszego przejścia na emeryturę jest fakt, że od początku 2002 roku obowiązują nowe przepisy dotyczące tychże zasiłków i świadczeń.

W jednym zdaniu zmiany można scharakteryzować w sposób następujący: nie ma już zasiłków przedemerytalnych, natomiast przysługująca kwota tzw. świadczeń przedemerytalnych została obniżona z 90 do 80 % emerytury wyliczonej przez właściwy organ rentowy.

Do tej pory zasiłek przedemerytalny przysługiwał kobietom, które przepracowały 30 lat oraz mężczyznom z 35 letnim stażem pracy. Zasiłek przedemerytalny wynosił 120 % kwoty normalnego zasiłku, czyli 506,56 zł netto.

Mamy wśród tych ludzi po kilkanaście osób z Syntexu i Agros-Fortuny, które podejrzewały, że prędzej czy później i tak będą musiały odejść, spodziewały się zwolnienia. Jeżeli ktoś rozważał przejście na zasiłek lub świadczenia, to decyzje ministerialne mu w tym pomogły - dowiedzieliśmy się nieoficjalnie w Powiatowym Urzędzie Pracy.

Najwięcej osób rejestrowało się w łowickim PUP w okresie przedświątecznym. Ze względu na fakt, że przy rejestracji należy przedstawić dużą liczbę dokumentów (m.in. dyplomy ze szkoły, zaświadczenia z pracy itd) oraz wypełnić takie same dokumenty jak przy przechodzeniu na emeryturę, petenci czekali na rejestrację nawet ponad dwie godziny. Ostatniego dnia ubiegłego roku na korytarzu PUP nie było tłoku i żadna z osób nie czekała do rejestracji w tej sprawie. W poszczególnych pokojach trwało natomiast gorączkowe sprawdzanie i kompletowanie wniosków przed wysłaniem ich do ZUS.

(mak)

Firma H. Skrzydlewska
GŁOWNO, ul. Łowicka 7/11
tel. (0-42) 719-30-24, 710-71-90
(czynne całą dobę)
tel. w ŁODZI (0-42) 672-33-33, 672-30-27 (czynne całą dobę)

OFERUJE USŁUGI POGRZEBOWE NA NAJWYŻSZYM POZIOMIE

całość usługi pogrzebowej z trumną dębową już od 700 zł

Nieodpłatny przewóz osób zmarłych do chłodni

R-284

NAGRODY DLA MIŁOŚNIKÓW ZWIERZĄT

W czwartek, 13 grudnia, Łowickie Stowarzyszenie Przyjaciół Zwierząt rozstrzygnęło na sali gimnastycznej Szkoły Podstawowej Nr 1 dwa konkursy adresowane do młodych miłośników zwierząt w Łowiczu. Pierwszy polegał na uzbieraniu jak największej ilości pokarmu dla psów znajdujących się w łowickim przytulisku w Lesie Miejskim. Ideę Gwiazdki dla Reksia, bo tak został nazwany ten konkurs, zaczerpnięto od 12-letniego chłopca z Łodzi, który wymyślił akcję. Wygrali go bezkonkurencyjnie gospodarze uroczystości - uczniowie SP1, przekazując 140 kg karmy. Dwie pozostałe szkoły, biorące udział w konkursie: Liceum Ogólnokształcące im. Chełmońskiego i Ośrodek Szkolno-Wychowawczy w Łowiczu przekazały po około 25 kg karmy. Laureat konkursu, SP1 w podziękowaniu za pomoc dla zwierząt otrzymał dużą maskotkę psa.

Rozstrzygnięto także konkurs fotograficzny, w którym uczestnicy mieli zaprezentować zdjęcia swoich zwierząt hodowanych w domach. Mimo krótkiego czasu od ogłoszenia konkursu do jego rozstrzygnięcia, do organizatorów napłynęło ponad 70 zdjęć, w tym prace plastyczne od dzieci z Ośrodka Szkolno-Wychowawczego w Łowiczu, w konkursie wzięła udział także jedna osoba dorosła, którą wyróżniono nagrodą - Wojciech Michalewski. Pierwsze miejsce w konkursie zajął Arek Świech z kl Vc z SP1, który nadesłał zdjęcia, na których uchwycił zwierzęta w ciekawych a nawet dziwnych sytuacjach, np. kot wygrzewający się na kaloryferze. Artur nadesłał na konkurs najwięcej fotografii, bo aż 13. Laureat konkursu przyznał, że często robi zdjęcia swoim zwierzakom i tylko czasami korzysta z rad i pomocy swego taty.

Kolejnymi laureatami konkursu zostali także uczniowie SP1: Dorota Pietrzak, Katarzyna Tarczyńska, Magda Łyczkowska, Wiktor Rybus, Paulina Kosińska oraz Katarzyna Rybarczyk z Ośrodka Szkolno - Wychowawczego w Łowiczu i Piotr Stabryła z Gimnazjum nr 1. Wszyscy otrzymali nagrody książkowe. Reszta dzieci biorących udział w konkursie otrzymała nagrody pocieszenia w postaci drobnych upominków i słodyczy. *(tb)*

Zwykle gośćmi są tu klienci, 27 grudnia na chwilę do naszego biura ogłoszeń zawitali kolędnicy

Kolędnicy w redakcji

Ewelina, Ola, Renata, Jacek, Rafał i Krzysztof - takie imiona nosiło sześcioro kolędników, którzy odwiedzili naszą redakcję w czwartek, 27 grudnia przed południem. Był to już drugi dzień ich kolędowania po Ziemi Łowickiej - tego dnia kolędowali głównie w centrum Łowicza. Poprzedniego dnia odwiedzili kilka wsi, do których udało im się dojechać. Przyjmowani byli bardzo różnie. *Niektórzy opuszczali żaluzje i udawali, że ich nie ma w domach, inni puszczali psy na podwórko - wtedy w ogóle nie próbowaliśmy pukać. Niektórzy jednak przyjmowali nas bardzo miło i prawie zapraszali do stołów* - opowiada Jacek. Od ludzi, którzy ich przyjęli kolędnicy otrzymywali przeróżne podarunki - głównie słodycze i owoce, czasami pieniądze. Dlaczego chodzą i śpiewają? - *Bo nie chcemy, żeby duch w narodzie zginął* - uzasadnia Jacek. W przyszłym roku również zamierzają wspólnie kolędować. *(mak)*

O Chrystusie oczyma Tamar

Fragment Ewangelii św. Marka mówiący o przywróceniu do życia przez Chrystusa kilkuletniej córki faryzeusza stał się motywem przewodnim pierwszej pełnometrażowej animacji opowiadającej o życiu i działalności Chrystusa, pt. *Spotkanie z Chrystusem* - filmu, który będziemy mogli zobaczyć dzisiaj, 3 stycznia o godz. 16.00 w kinie Bzura.

Ewangelia wg św. Marka, nie mówi nic więcej o dziewczynce, nie podaje nawet jej imienia, a jednak twórcy filmu pokusili się o przedstawienie historii, jaka rozegrała się blisko dwa tysiące lat temu w Jerozolimie oczami ożywionej przez Chrystusa Tamar - bo tak nazwali dziewczynkę. Reżyserzy, Derek Hayes i Stanisław Sokołów, tłumaczą, że dzięki takiemu posunięciu udało im się zrobić film, w którym nie brakuje przygód, który ogląda się z zainteresowaniem i w którym nie ma „prawienia kazań". Film jednak nie omija żadnego z najważniejszych momentów z życia Chrystusa: wypędzenie kupców ze świątyni, kuszenia na pustyni, ostatniej wieczerzy, zdrady Judasza, Drogi Krzyżowej, zmartwychwstania i wniebowstąpienia.

Obraz został stworzony w takiej samej technologii komputerowej 3D i 2D jak wyświetlany w grudniu w łowickim kinie Shrek, dlatego też miłośnicy stojącej na wysokim poziomie animacji komputerowej na pewno nie będą filmem zawiedzeni.

Film wchodzi na ekrany kin w kraju dopiero 8 lutego. Dzisiejsza prezentacja przeznaczona jest dla grona nauczycieli religii uczących w szkołach i ma zachęcić ich do ponownego odwiedzenia kina, już wraz z dziećmi na przełomie lutego i marca, gdy film powinien trafić do programu kina na kilka dni.

W naszej redakcji przy ulicy Pijarskiej ciągle jeszcze czekają na odebranie bezpłatne zaproszenia na dzisiejszy seans filmu Spotkanie z Jezusem. *Spieszcie się, macie czas do godz. 16.00.* *(tb)*

Punkt pomocy dla niepełnosprawnych

Od kilku tygodni w budynku szkoły Ośrodka Szkolno-Wychowawczego w Łowiczu organizowany jest powiatowy punkt konsultacyjny dla osób niepełnosprawnych. Zostały już przystosowane i wyposażone pomieszczenia, na część etatu zatrudniono psychologa. Celem tego punktu ma być udzielanie pomocy w zakresie edukacyjnym, zarówno samym niepełnosprawnych, jak też ich opiekunom i nauczycielom. *Dalszy rozwój i kierunek działań będzie wynikał z praktyki - zgłaszanych potrzeb* - uważa dyrektor Zbigniew Sitkowski.

SP 1

Dzieci zrobiły, rodzice kupili

Dokładnie 257 zł uzyskanych ze sprzedaży stroików bożonorodzeniowych w Szkole Podstawowej nr 1 w Łowiczu przeznaczone zostanie na zakup nowoczesnej kserokopiarki. Stroiki zostały wykonane przez uczniów na zajęciach plastycznych. Ich nabywcami okazali się przede wszystkim rodzice, którzy przyszli w czwartek, 13 grudnia, na wywiadówkę. Stroiki nie były drogie, kosztowały od 5 do 10 zł. i. *(tb)*

Dziękujemy wszystkim, którzy nam dobrze życzą

Całą masę kartek z życzeniami z okazji świąt Bożego Narodzenia i Nowego Roku przynosili listonosze do redakcji Nowego Łowiczanina w minionych dniach, sporo też odebraliśmy życzeń telefonicznych. Niniejszym chcemy serdecznie za te życzenia podziękować wszystkim, także tym, którzy je wysłali, a do nas one jeszcze nie dotarły. W szczególności chcemy jednak podziękować pojedynczym czytelnikom, od których kartki do nas dotarły - w tym pani Zofii Kujawiak ze Zduńskiej Dąbrowy, która drogą listową podzieliła się z nami opłatkiem oraz współpracującym z nami panom: prof. Dobiesławowi Jędrzejczykowi, doc. Edwardowi Tomczakowi, Januszowi Karpińskiemu. Dziękujemy nadto burmistrzowi, staroście, marszałkowi województwa, komendantowi powiatowemu policji, wójtom gmin Bolimów i Nieborów, kuratorowi muzeum w Nieborowie, PCK Łowicz, zarządowi powiatowemu OSP, proboszczowi parafii katedralnej, Radiu Plus, telewizyjnej spółce Media Com, MOPS. Podziękowania za kartki ślemy też do firm: Aura, Commercial Union, PZU, X System, Terrazyt, BGŻ, Agatom, Agros-Fortuna, Renault Wiernicki, OSM Łowicz, Poligrafia, RUCH, Infor i VOX - oraz do wszystkich innych, którzy o nas dobrze myślą. ***Redakcja***

103.5 FM
plus radio
Między Łodzią a Warszawą

OKNA PCV ALUMINIUM DREWNO
WYPRZEDAŻ OKIEN PCV
40% TANIEJ
brokat
ODDZIAŁ ŁOWICZ, ul. NOWY RYNEK 29
tel. 0 46 830 22 24, 0 600 820 265
R-31

PROJEKTY BUDOWLANE
• powtarzalne - INWESTPROJEKT; ARCHETON; AGROBISP; ATRIUM (1000 poz.)
• indywidualne
• kompleksowe opracowanie dokumentacji projektowej
• kosztorysy, nadzory, wycena nieruchomości
• AUDYTY ENERGETYCZNE BUDYNKÓW
FHU, Łowicz, ul. Klickiego 22A, tel.046/ 837-47-42
R-18

USŁUGI FRYZJERSKIE
WIZAŻ
U KLIENTA
838-68-58
R-62

•TABLICE • NAPISY NA SAMOCHODACH • NADRUKI NA ODZIEŻY • STRONY INTERNETOWE •

kolo SZYLDY reklamy

ul. Blich 21, 99-400 Łowicz, tel. (0-46) 837 66 86, fax 837 88 78, www.kolo.lowicz.com.pl R-12

REKLAMY -30%

promocja świąteczna

*do 31 grudnia 2001

KALDRUK
Łowicz
ul. Żwirki i Wigury 41
tel. (046) 837 61 61

R-45

CENTRUM MEDYCYNY NATURALNEJ „DELW"

POLECA:
- ✓ BIOENERGOTERAPIĘ
- ✓ PSYCHOBIOTERAPIĘ
- ✓ KRĘGARSTWO, MASAŻE KRĘGOSŁUPA
- ✓ MASAŻE (polinezyjski Ma-Uri, dalekowschodni)
- ✓ AKUPUNKTURĘ, AKUPRESURĘ,
- ✓ RADIESTEZJA (wykrywanie cieków wodnych)
- ✓ ŚWIECOWANIE I KONCHOWANIE

WRÓŻKA OLGA: TAROT, KARTY KLASYCZNE, WRÓŻENIE Z RĘKI, NUMEROLOGIA

RAZ W MIESIĄCU PRZYJMUJEMY GRATIS

PRZYJĘCIA PACJENTÓW:
Łowicz, ul. Mostowa 28
zapisy osobiście lub telefonicznie:
- *pn.-sb. 10⁰⁰-16⁰⁰ - tel. 830-08-37*
- *pn.-sb. 16⁰⁰-22⁰⁰ - tel. 0-600-251-672*

R-64

Terapie prowadzą dyplomowani specjaliści znani w Polsce i za granicą

MGR ZDZISŁAW DROBNER
DYPLOMOWANY MISTRZ KRĘGARSTWA
Jeden z 5 POLAKÓW posiadających tytuł zawodowy i międzynarodowe uprawnienia. Stosuje tzw. „miękkie", bezpieczne i praktycznie bezbolesne techniki manualne w przypadkach bólów i zaburzeń ruchowych kręgosłupa, odkręgosłupowych bólów głowy i skrzywień kręgosłupa u młodzieży.

•NAJTAŃSZE NAWOZY •DESKI •KROKWIE •OTRĘBY: PSZENNE, ŻYTNIE, JĘCZMIENNE •STAL

Możliwość dowozu na miejsce
SZEROKI ASORTYMENT

Dąbkowice Górne 44, (046) 838-90-46
SKR Płaskocin, (046) 838-46-76
SKR Kocierzew Płn., (046) 838-48-28

R-49

MIESZKAJ ŁADNIE

- * Bogaty wybór tanich paneli ściennych i podłogowych
- * Najmodniejsze wzory karniszy

ZAPRASZA
Hurtownia w Mysłakowie
Dobry dojazd przy trasie Łowicz-Skierniewice

R-50

GABINET STOMATOLOGICZNY

10195-A

lek. stom. Hanna Haczykowska
od 01.01.2002 umowa z Łódzką Regionalną Kasą Chorych

Gabinet:
Łowicz, ul. Zduńska 48 (w bramie 5m)
tel. dom. (046) 837 69 66, tel. kom. 0608-584-238
Godziny przyjęć:
poniedziałki, środy, piątki 15.00 - 17.00

R-60

OPONY ZIMOWE

Łowicz, ul. Napoleońska 6, tel. (0-46) 837-37-40

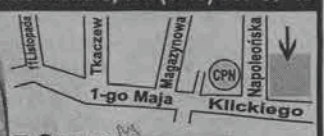

- Opony MICHELIN DUNLOP Barum
- Felgi stalowe i aluminiowe
- Opony zimowe nowe i używane

RATY ŻAGIEL

„Kupon rabatowy 5%"

Nie mamy wpływu na pogodę, na Twoje bezpieczeństwo - TAK!

R-27

Gabinet Lekarski

lekarz medycyny
ALEKSANDER JANOWICZ
Małszyce 16, 99-400 Łowicz, tel. 838-99-70
Przyjmuje: 8.00-10.00 i 18.00-19.00
LECZĘ DZIECI, MŁODZIEŻ I DOROSŁYCH
WYDAJE NA LEKI RECEPTY ULGOWE - KAS CHORYCH

R-79

lek. med. MARCIN FAFLIK

specjalista chirurg onkolog
st. asystent Kliniki Chirurgii Onkologicznej i Chorób Piersi Instytutu Centrum Zdrowia Matki Polki w Łodzi
Academos, Iłowska 1/3, tel. 837-38-30
poniedziałek, godz. 15.30

R-70

OKULISTA

Lek. spec. **MARIA WRONIECKA**
Łowicz, os. Noakowskiego 1/39
tel. 837-25-20, wtorki, piątki 12-15.30
Głowno, ul. Wyspiańskiego 8 (za Szpitalem)
poniedziałki 9.00-11.00 czwartki 15.00-17.00

DERMATOLOG

Lek. spec. **ZBIGNIEW WRONIECKI**
Łowicz, os. Noakowskiego 1/39
tel. 837-25-20, wtorki, piątki 16.00-18.00
Głowno, ul. Wyspiańskiego 8 (za Szpitalem)
poniedziałki 9.00-11.00, czwartki 15.00-17.00
Wydajemy recepty ulgowe - na Kasy Chorych
Tel. 0-602-276-728

R-9

MEDORT SIEĆ SALONÓW ORTOPEDYCZNYCH

Salon Łowicz, ul. Krakowska 4, tel. (046) 830-21-13
- obuwie zdrowotne dla dzieci w systemie memo
- parapodium • stabilizatory i ortezy
- sznurówki i gorsety
- kule, laski, balkoniki, wózki

R-43

Dr nauk medycznych

JOLANTA PIETRZAK

specjalista laryngolog
badanie audiometryczne słuchu
Przyjmuje: w soboty 15.00 - 17.00
Łowicz, os. Tkaczew bl. 7/12
Tel. 837-62-82, 837-84-68, 0-601-84-84-20

R-21

BETONIARNIA

SIB ŁOWICZ
Spółdzielnia inwestycji i Budownictwa w Łowiczu

OFERUJE PAŃSTWU

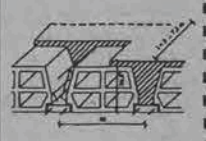

- stropy teriva
- kręgi, przepusty
- kostkę brukową
- bloczki betonowe
- pustaki zasypowe
- nadproża
- galanterię betonową

99-400 Łowicz, ul. Kaliska 103,
tel. (046) 837 32 79, 837 41 38, fax 837 47 98
e-mail: SIB@winkhaus.com.pl;
internet: http://www.winkhaus.com.pl/sib
Zapraszamy w godz. 7.00-17.00

R-25

FUTRA SKÓRY KOŻUCHY

Uwaga! Szanowni Klienci od Nowego Roku zmiana dni urzędowania zakładu na soboty (tylko w dni parzyste) w godz. 12.00-16.00

Tel. 0-602-654-184, (0-22) 667-42-83
Łowicz, ul. Warszawska 56

R-68

SPECJALISTA CHORÓB SKÓRY

PIOTR CZYŻ

przyjmuje w środy 17.30-19.00,
Łowicz, os. Kostka bl. 1 (obok apteki)
tel. 0-601-20-60-40 w godz. 12.00-15.00

R-22

Specjalista ginekolog - położnik

KUŚMIERCZYK KRZYSZTOF

NOWY GABINET
Łowicz, ul. Ułańska 2 w „Medyku"
czynny codziennie godz. 15.00-20.00
Tel. (046) 837-00-10, tel. kom. 0601-254-571

R-69

Specjalistyczny Gabinet Chorób Wewnętrznych

Krystyna Diehl Drobnik

Przyjmuje w godz. 10⁰⁰-12⁰⁰ i 16⁰⁰-17⁰⁰
- Badanie profilaktyczne pracowników
- Badania kierowców, EKG

Łowicz ul. Turystyczna 4,
tel. 0-603-709-329, 837-68-79

R-82

PHU GOTEL

- ✓ telefony komórkowe
- ✓ akcesoria
- ✓ serwis

SKUP - SPRZEDAŻ - ZAMIANA
Łowicz, ul. Sienkiewicza 46, tel. (0-46) 837-46-35

R-72

Specjalistyczny Gabinet Chorób Wewnętrznych

BARBARA FENC-BIELECKA

Przyjęcia:
- poniedziałek, środa, piątek: 9⁰⁰-12⁰⁰ i 15³⁰-17⁰⁰
- wtorek, czwartek: 9⁰⁰-12⁰⁰

BADANIE KIEROWCÓW
Porady w domu chorego
ul. Powstańców 2A, tel. 837-54-76

R-11

ZATRUDNIĘ STOMATOLOGÓW

Tel. 0-608-584-238

R-59

Gabinet Lekarski

WIESŁAW BIELECKI

lekarz chorób wewnętrznych
Tel. 0-603-890-697, 837-62-52
Łowicz, Stary Rynek 8
Wizyty w domu chorego
Leczenie homeopatycznie, oznaczanie cholesterolu, trójglicerydów oraz cukru we krwi

R-85

Lokal bezalkoholowy u Błażeja

czynny codziennie od 8.00
niedziela od 9.00
ul. 11 listopada 7
tel. 046/837-64-73

R-1

ANGIELSKI - WSZYSTKIE POZIOMY

- intensywne kursy dla firm (rabaty, r-ki, dojazd)
- przygotowanie do matury, egz. wstępnych, FCE / ACE
- zajęcia indywidualne i grupowe
- 10-letnie doświadczenie
- zróżnicowane metody nauki umożliwiające zapamiętywanie

Tel. 0-603-395-359, 0-606-640-517
(0-46) 837-59-75

R-67

LOGOPEDA

mgr Elżbieta Kowalik
USUWANIE WAD WYMOWY
Łowicz, os. M. Konopnickiej 6/25, tel. (0-46) 837-46-65

R-51

BIS STUDIO MEBLI KUCHENNYCH

96-100 Skierniewice, ul. Mszczonowska 33/35 (Biały Dom), tel./fax (046) 832-53-32, 0-601-937-622

POMIARY
PROJEKTY
TRANSPORT
MONTAŻ

KUCHNIE NA TWOJĄ MIARĘ

R-10

SUPER NISKIE CENY NA:

- ✓ pokrycia dachowe
- ✓ materiały budowlane i wykończeniowe
- ✓ cegły klinkierowe
- ✓ płytki elewacyjne
- ✓ pigmenty
- ✓ wyroby hutnicze
- ✓ materiały dociepleniowe
- ✓ i inne

Dowóz i rozładunek „HDS"
Bąków Górny 33
tel. (046) 838-79-12, 0-604-284-079

R-41

LABORATORIUM PROTETYCZNE

CALDOR-DENT

Halina Makoś

- ✓ protezy natychmiastowe
- ✓ protezy szkieletowe
- ✓ naprawa protez - 1 godzina
- ✓ korony, mosty - akryl
- ✓ korony, mosty - porcelana

w godz. od 10.00 do 18.00

Łowicz, ul. Batalionów Chłopskich 8
tel. (046) 837-83-89

R-47

Szybka pożyczka gotówkowa w ciągu 48 godzin

PROVIDENT

Polska

tel. (046) 862 76 98, fax (046) 862 76 89

R-64

ZESPÓŁ MUZYCZNY

Profesjonalna obsługa muzyczna.
Wesela, bankiety, przyjęcia.
Tel. (042) 712-14-77

ROLETY

- ✓ zewnętrzne - aluminium
- ✓ wewnętrzne - tekstylne

ŻALUZJE

- ✓ pionowe - materiałowe, PCV
- ✓ poziome - aluminiowe i drewniane

siatki przeciw owadom - moskitiery

Producent Vesal
Łowicz, ul. Ikara 10, tel. 837-44-25

R-61

OLEJ OPAŁOWY ekoterm plus

oferuje autoryzowany dystrybutor PKN ORLEN S.A. Firma „KOPER"
tel. (046) 837-13-58
bezpłatna infolinia
0 800 50 50 39

GWARANTUJEMY:
✓ jakość ✓ fachowość ✓ bezpieczeństwo

Autocysterny wyposażone w pompę, przepływomierze, filtry, węże wydawcze długości 40 m

R-7

WIMAX

nawozy
materiały budowlane
węgiel
transport ciężarowy

PROMOCJA
POLIFOSKA 6
900 zł/t

Stryków, ul. Rolnicza 6A, tel. 042/719-93-63, tel./fax 042/719-93-64
www.wimax.com.pl; e-mail: biuro@wimax.com.pl

R-46

OKNA Z PCV DREWNO ALUMINIUM

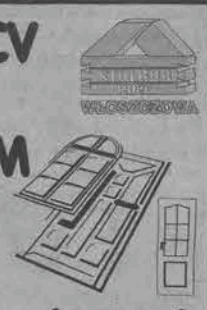

Rabaty

Najwięksi producenci
Najniższe ceny

PROMOCJA
OKNO 0 34 R/RU
- 590,00 zł

10 lat gwarancji!

Łowicz, ROL-PLAST
ul. Mostowa 28
Tel./fax 837-32-06
Głowno, Plac Wolności 10
Tel. 042/719-34-24

OKFENS - 2

R-26

„CENTROBUD"

Łowicz ul. Armii Krajowej 61 (za Czerwoną Górą)
tel. (0-46) 837-93-20, 837-94-67

WYROBY HUTNICZE
MATERIAŁY BUDOWLANE
GAZY TECHNICZNE
OPAŁ, NAWOZY

NISKIE CENY, TRANSPORT GRATIS

R-33

POKRYCIA DACHOWE

P.P.H.U. ROMA-BUD

95-010 Stryków, ul. Brzezińska 40, tel./fax (0-42) 719-86-60

OFERUJE PO ATRAKCYJNYCH CENACH:

- dachówki cementowe BRAAS
- dachówki ceramiczne WIEKOR
- dachówki bitumiczne isola NATEPAL
- blachy powlekane dachówkowe, trapezowe, płaskie
- blachy trapezowe i płaskie „Aluzink"
- rynny PCV Plastmo MARLEY
- folie dachowe i fundamentowe
- okna dachowe FAKRO
- łaty i kontrłaty
- panele PCV - środki do malowania i konserwacji drewna

Pracujemy: pon.- sb. w godz. 7.00-17.00

R-1493

OLEJ OPAŁOWY

ekoterm plus

oferuje
dystrybutor PKN ORLEN S.A.
Firma „TAR-POL"
Tel. (046) 838-14-05
0-608-013-660

R-1497

INFOR Gazeta Prawna

DZIENNIK PRAWNO-GOSPODARCZY

Już dziś zamów prenumeratę Gazety Prawnej na I kwartał 2002 r.

Zamówienia na prenumeratę przyjmują:

- jednostki kolportażowe RUCH S.A.,
- prywatne firmy kolporterskie,
- urzędy pocztowe.

INFOR

R-25

Informacje o prenumeracie (0-22) 761 31 27

RATY PROMOCJA OKNA PCV

(1465 x 1435) od 565 zł - GWARANCJA 10 LAT
OKNA NIETYPOWE BEZ DOPŁAT
DORADZTWO - POMIARY - TRANSPORT - GRATIS!
AUTORYZOWANY MONTAŻ Z UPUSTEM - 50 %
ATEST HIGIENICZNY, ATEST NIEZAPALNOŚCI, APROBATA TECHNICZNA

•ROLETY•ŻALUZJE•VERTICALE•SIATKI

ZAPRASZAMY Termo FASADA
Łowicz, ul. Wojska Polskiego 1 (róg Stanisławskiego)
tel./fax. (0-46) 830-22-39, 0-607-343-336

R-29

Biuro Rachunkowe „KROK"

Łowicz, Plac Przyrynek 2
(budynek Cechu Rzemiosł Różnych)
tel. (046) 837-18-38

Zapraszamy

R-76

ŁOWICZANIE DO HOKEJA!

Niecodzienne życzenia na starcie nowego roku od Stanisława Garczarczyka

Mój znakomity kolega po fachu, a także przyjaciel z łowickimi korzeniami, w poprzednim numerze „NŁ" zaproponował konkurs szopek. Red. Miklas pisze, że został zainspirowany w Dolomitach, gdzie w kilkunastu górskich miasteczkach zachwycają turystów wspaniale przystrojone szopki. W Łowiczu jedną szopkę już mamy. W kościele na Korabce. Dobrego nigdy nie za dużo, drogi Krzysiu!

Jestem za szopkami, lecz mam także inny pomysł. Onegdaj, przeglądając stare fotografie w rodzinnym albumie znalazłem kilka z dawnych meczów hokeja na lodzie. Pożółkłe już kartoniki przypominają, że w latach mojej młodości najszybsza gra świata miała setki entuzjastów.

Na styczeń, luty i marzec synoptycy zapowiadają parę tygodni mrozu. Może więc warto powrócić do tradycji sprzed lat?

Najmłodsi, a nawet średniego wieku, mieszkańcy grodu nad Bzurą, poza telewizją, hokeja nie widzieli. Inaczej ongiś bywało. W latach 1946-56, przez całą dekadę, lodowy hokej był silnym punktem łowickiego sportu Felek Żółma, Jurek Grzechociński, Janusz Mróz, Staszek Brzozowski, Marian Szymański byli w naszym mieście znacznie popularniejsi od piłkarzy czy pingpongistów. Futboliści Pelikna grali wówczas w B-klasie, tenisa nie znaliśmy, darta zresztą też.

Doskonale pamiętam wspaniałe pojedynki z reprezentacjami Boruty Zgierz, teamu Sochczew - Chodaków, Kutna, Żyrardowa. Początkowo mecze, oglądane przez nielicznych kibiców, odbywały się na tafli jeziorka obok Liceum Pedagogicznego, później na lodowisku z prawdziwego zdarzenia. Dziś stoi tam zdewastowany Dom Kolejarza. Sprzęt, czyli buty z łyżwami, kije, krążki kauczukowe przeważnie pamiętały jeszcze czasy przedwojenne. Zdobywaliśmy je własnym sumptem, bywały przywożone też z Ziem Odzyskanych. Kanadyjskie łyżwy CCM-ki stanowiły największe marzenie.

Ubogo, ale z entuzjazmem. Czyste amatorstwo. Znaczek klubowy dawał szanse u najpiękniejszych dziewczyn. Tradycją były mecze w drugi dzień Świąt, na Nowy Rok oraz Trzech Króli.

Poza reprezentacyjną drużyną Pelikana w hokeja grywano w prawie każdej dzielnicy. Pamiętam klęskę mojej ulicy (Kaliska) z Korabką. Przegraliśmy 3:8 w tzw. „portkach", czyli naturalnym lodowisku pomiędzy torami kolejowymi, obok dzisiejszego więzienia. Mimo bohaterskiej postawy Więckowicza, Flisa, Ciniciruk i Szypuły pięć bramek strzelił nam Staszek Grzyb, późniejszy szef sportu łowickiego...

Zachęcając do hokeja, przypominam znamienny fakt. Wielu łyżwiarzy wiosną i latem dominowło na boisku piłkarskim. R. Załuski, R. Białek, K. Więckowicz, „Kaczor" Kosiorek, Grzechociński, Grzyb, Wojda. Niestety, nie ma ich wśród żywych...

Zajrzyjcie na strychy. Może leżą tam hokejówki po ojcach czy dziadkach. To wielki sport. Nie tylko w Kanadzie, ale także w Czechach, Słowacji, Niemczech, Skandynawii hokeja uczą już w szkołach podstawowych.

Piszę to nie znając jeszcze werdyktu, kto zostanie Łowiczaninem Roku, ani czy Małysz wygra Turniej Czterech Skoczni. Dziś jest Sylwester. Życzę więc Czytelnikom „Nowego Łowiczanina" Pomyślności w Nowym Roku. Udanego startu od stycznia poczynając.

Stagar

Rektor Balcerak zostanie Honorowym Obywatelem Łowicza

Decyzja została podjęta. Profesor Wiesław Balcerak, rektor Mazowieckiej Wyższej Szkoły Humanistyczno-Pedagogicznej otrzyma tytuł Honorowego Obywatela Łowicza. Za kandydaturą tej właśnie osoby przedstawioną przez Zarząd Miasta na sesji 27 grudnia głosowali wszyscy radni z wyjątkiem Andrzeja Kurczaka, który wstrzymał się od głosu. Przed podjęciem decyzji przez Radę Miejską, 18 grudnia, zebrał się Sąd Honorowy. Jego członkowie czyli Krzysztof Górski - przewodniczący Rady Miejskiej, Ryszard Budzałek - burmistrz oraz Piotr Pikulski, Anna Bieguszewska i Renata Balik - radni, dyskutowali nad kandydaturą. Sąd Honorowy wybierany jest kadencyjnie, a w jego skład wchodzą obowiązkowo burmistrz i przewodniczący rady oraz czterej członkowie wybierani spośród rady miejskiej. 18 grudnia gremium to uznało, że prof. Wiesław Balcerak powinien otrzymać zaszczytny tytuł.

W uzasadnieniu do uchwały podjętej 27 grudnia przez Radę Miejską czytamy m.in.: że dzięki powstaniu w Łowiczu MWSH-P, czego inicjatorem rektor Wiesław Balcerak, przed miastem otworzyła się historyczna szansa. Widocznym faktem stały się nowe, funkcjonalne obiekty wzniesione nakładem znacznych środków finansowych, czy też uruchomienie największej biblioteki w całym makroregionie Mazowsza Południowo - Zachodniego (105 tys. woluminów). Uczelnia ściągnęła do miasta kilkuset pracowników naukowych oraz tysiące studentów z różnych stron Polski promując w ten sposób Łowicz.

Zarząd miasta zwrócił również uwagę na to, że rektor Wiesław Balcerak zawsze chętnie wspiera, inicjuje i sponsoruje szereg przedsięwzięć kulturalnych i sportowo-rekreacyjnych organizowanych w Łowiczu i powiecie łowickim. Jako przykład wnioskodawcy podają Zielonoświątkowe Biegi w Boczkach Chełmońskich, I Krajowy Zjazd Nauczycieli Regionalistów oraz konkursy na najpopularniejszego nauczyciela „Za co Go lubię". O tym, że problemy regionu łowickiego są bardzo bliskie prof. Balcerakowi świadczy fakt, że wyszedł on z inicjatywą powołania Stowarzyszenia Miłośników Ziemi Łowickiej, którego jest prezesem. Jak już wspomnieliśmy na początku, nie wszystkich radnych przekonały te argumenty. Andrzej Kurczak wstrzymał się od głosu. W rozmowie z nami tak wyjaśniał swoją postawę: Jest to bardzo ważna decyzja i aby głosować trzeba być na prawdę przekonanym, a ja nie byłem. Miałem zbyt mało informacji na temat prof. Wiesława Balceraka jako kandydata do tego tytułu. Osobiście go nie znam, a laurka, która została dołączona do uchwały jakoś mnie nie przekonała.

Oficjalne nadanie tytułu odbędzie się na uroczystej sesji Rady Miejskiej 3 maja, na przełomie stycznia i lutego natomiast wiadomość ta zostanie publicznie ogłoszona samemu uhonorowanemu, władzom uczelni i jej studentom w trakcie uroczystego otwarcia nowego obiektu MWSH-P w Alejach Sienkiewicza.

(ljs)

Felieton mimo wszystko optymistyczny

KRZYSZTOF MIKLAS
SPOZA KADRU

Od kilku lat przychodzi mi witać Nowy Rok na obczyźnie, w Bawarii, co wiąże się z komentowaniem narciarskiego Turnieju Czterech Skoczni. Trzeba jakoś to przeżyć, co nie zawsze jest proste, bo nostalgia wyjątkowo łatwo mnie ogarnia. O jakichkolwiek balach sylwestrowych nie ma oczywiście mowy. Jeszcze kilka lat temu, gdy realizatorem transmisji telewizyjnych w Garmisch-Partenkirchen była państwowa niemiecka stacja ARD-ZDF, wszystkich komentatorów telewizyjnych (nawet z osobami towarzyszącymi) zapraszano do wspólnego, telewizyjnego stołu w jednej z restauracji. Gdy jednak prawa przejęła komercyjna stacja RTL, wszystko się zmieniło. Ten tak bezkrytycznie czasem w Polsce zachwalany RTL (skąd się do diabła wzięła ta moda?) dba wyłącznie o siebie i swoich ludzi. Bywały nawet zawody, w których wszystkim stacjom telewizyjnym tak przygotowano stanowiska komentatorskie, że niemal nic nie było z nich widać. Dla siebie ludzie z RTL mieli jednak zawsze przygotowane „gniazdko" z pełnym widokiem, a oprócz tego bufet „nur für Deutsche".

Podobnie niestety zachowali się organizatorzy jubileuszowego turnieju. W Oberstdorfie, gdzie co roku zaczynają się „Cztery Skocznie", jak zwykle odbyła się w olbrzymiej sali tutejszego Kurhausu (to taki kurortowy niemiecki Dom Kultury) uroczysta kolacja. Zawsze była to okazja do porozmawiania z trenerami, sędziami, działaczami. Tym razem jubileusz był jednak też tylko „dla swoich". Za dużo przyjechało dziennikarzy z Polski - powiedział mi szef biura prasowego Klaus Taglauer - a liczba miejsc ograniczona. Wybrano więc rozwiązanie demokratyczne traktując wszystkich równo. To znaczy jednakowo ignorując. Nic więc dziwnego, że tym razem opuszczaliśmy Oberstdorf jak najszybciej się dało. Dodatkowym argumentem przemawiającym za szybką ewakuacją były warunki zakwaterowania. Wprawdzie co roku między Bożym Narodzeniem i Nowym Rokiem ten jeden z najmodniejszych bawarskich kurortów pęka w szwach, ale są jakieś granice przyzwoitości. Kilka razy, choć płacimy przecież tymi samymi markami (teraz już euro), co inni, dostajemy rezerwację takich pokoi, że się wszystkiego odechciewa. - Jeśli Pan nie chce, może Pan nie mieszkać - twierdzą wtedy właściciele - ale musi Pan zapłacić. Była przecież rezerwacja z biura turnieju. W tym miejscu wyciągają stosowne zamówienie. Na dobrą sprawę nie powinno się ulegać i postawić na swoim. Ale - skąd znaleźć jakiekolwiek inne miejsce, skoro wszystkie hotele, pensjonaty i prywatne kwatery mają nadmiar gości. A gość na 2 tygodnie jest bardziej ceniony niż ten, który przyjeżdża na jeden albo najwyżej dwa dni. Jestem jednak pewien, że gdyby w taki sposób potraktowano niemieckich dziennikarzy powiedzmy w Zakopanem, byłaby afera na szczeblu co najmniej ambasadorów.

Są jednak i przyjemniejsze chwile. Co roku, po opuszczeniu tego „zła koniecznego" czyli Oberstdorfu, czym prędzej przemieszczam się w kierunku Garmisch-Partenkirchen. Ściślej do położonego niedaleko Ga-Pa prześlicznego Oberammergau, gdzie czekają gościnni gospodarze w hotelach i pensjonatach o dobrym standardzie. Na dodatek miasteczko jest niezwykle urokliwe, z malowanymi scenkami na domach i hotelach, a w sylwestrowy wieczór z tradycyjną procesją obchodzącą najważniejsze miejsca. Dwie orkiestry, chór, dzieci i młodzież ze specjalnie robionymi na tę okazję lampionami. Wszystko to stwarza niepowtarzalną atmosferę. Każdy przystanek, a jest ich wiele, kończy się okrzykiem: „Szczęśliwego Nowego Roku!"

Ja też, z Oberammergau życzę wszystkim Czytelnikom „Nowego Łowiczanina" wszelkiej pomyślności w roku 2002. Jeśli nawet - jak ten felieton - zacznie się nieszczególnie, to niech zakończy się jak najlepiej!

OKNA PCV DREWNO AL
DRZWI ANTYWŁAMANIOWE
- PARAPETY, ŻALUZJE, ROLETY
ZAPEWNIAMY KOMPLEKSOWĄ OBSŁUGĘ
LAWEX
Łowicz ul. Stanisławskiego 3
tel./fax (046) 837 22 12
kom. 0503-130-556
- PRODUKCJA
- SPRZEDAŻ
- MONTAŻ
- TRANSPORT
- RATY i RABATY
www.lawex.com.pl
Okna i Drzwi to My

Hurtownia „GLAZPANEL"
Łowicz, ul. Klickiego 18, tel. (0-46) 837-63-74, 830-34-14
godz. otwarcia: pn - pt 8.00-17.30, sb 8.00-14.00
GLAZURY PANELE PARAPETY KASETONY DRZWI OKNA
PONADTO:
■ PŁYTKI KLINKIEROWE
■ TERAKOTA
■ KLEJE, FUGI, LISTWY
■ BOAZERIA PCV, SIDING
■ RYNNY
■ DRZWI - wewnętrzne - zewnętrzne - antywłamaniowe - harmonijkowe
■ SCHODY, TRALKI, PORĘCZE
■ SCHODY STRYCHOWE, OKAPY
PIANKA MONTAŻOWA 9,90 zł/szt.
PROMOCJA
- PANELE PODŁOGOWE O WYSOKIEJ ŚCIERALNOŚCI 24.000 obr, 16.000 obr, 19.000 obr od 23,50 zł/m²
- PANELE ŚCIENNE MDF
- ELEKTRONARZĘDZIA BOSCH
Szeroki asortyment • Ceny konkurencyjne • Raty bez pierwszej wpłaty • Upusty
R-17

Stowarzyszenie Obywateli Łowicza i Ziemi Łowickiej
RESURSA OBYWATELSKA INFORMUJE
w dniu 4 stycznia 2002 roku odbędzie się zebranie walne członków stowarzyszenia
■ I termin rozpoczęcia godz. 18.30 ■ II termin godz. 19.00
Zebranie odbędzie się w ODKiDK (Zacisze) Łowicz, ul. Kaliska
Wszystkim Mieszkańcom Ziemi Łowickiej życzymy pomyślności w Nowym Roku
R-90

Olej opałowy EKOTERM
oferuje „HALTER" Sp. z o.o. STACJA PALIW
Łyszkowice, ul. Kościelna 9
tel. (046) 838-89-10, 838-89-20
■ dostawa autocysterną
■ węże wydawnicze 50 m
R-80

AUTO - SZYBY
SPRZEDAŻ - MONTAŻ
samochody osobowe, ciężarowe
Łódź, ul. Inflancka 32, tel. 659-88-66
CZĘŚCI VW BUS T-4
BLACHY, LAMPY I INNE
R-93

INFORMATOR ŁOWICKI

Telefony:

Taxi osobowe 837-34-01
Taxi bagażowe 837-35-28
Powiatowy Urząd Pracy 837-04-20; 837-03-73
Biuro Rady Miejskiej 830-91-06, 830-91-11
Urząd Miejski - Sekretariat 830-91-51
Awarie oświetlenia ulicznego 830-91-45 do 47; 0606-60-54-94 czynny całą dobę; (024) 254-45-52 od 9.00 do 17.00; (024) 253-30-96 od 17.00 do 9.00 dnia następnego;
Urząd Skarbowy 837-65-05
ZUS 837-69-09
Rodzinny Klub Abstynenta „Pasiaczek" Łowicz, ul. Stanisławskiego 31 (na tyłach SP nr 4), tel. 837-66-92, czynny: codziennie 15.00-21.00
Punkt pomocy dla ofiar przemocy w rodzinie (siedziba RKA „Pasiaczek", Łowicz, ul. Stanisławskiego 31), czynny: pn., czw., pt. w godz. 16.00-19.00
Samopomocowa Grupa Abstynencka „Nie ma mocnych" w Zdunach (siedziba GOK) - spotkania w czwartki o godz. 18.00
Telefon zaufania dla kobiet z chorobami nowotworowymi narządu rodnego i sutka 837-37-07, czynny w poniedziałek od 13.00 do 15.00, w czwartek od 15.00 do 17.00

Informacje:

Informacja PKP 837-63-11
Informacja PKS 837-42-24
Informacja o numerach telefonów 913
Informacja o numerach; tel. międzynarodowa 9310
Telegramy (nadawanie) 905
Zegarynka 9226
Rozmowy międzymiastowe 900
Naprawa telefonów 9224
Bezpłatna informacja gospodarcza o handlu, usługach, produkcji i wyższej użyteczności publicznej, tel. (046) 94-34, fax (046) 322-555

Pogotowia:

Pogotowie ratunkowe 999
Straż pożarna 998
Policja 997
Telefon informacyjno-problemowy (dla osób mających problem alkoholowy) 837-66-92, codziennie w godz.16.00-22.00, poradnia 837-36-51
Policyjny telefon zaufania 837-80-00
Pogotowie energetyki cieplnej 837-59-16
Pogotowie wodno-kanalizacyjne 837-35-32
Pogotowie energetyczne 837-36-05
Gaz butlowy 837-16-16, 837-26-74, 837-66-08, 837-41-02, 837-30-30, 837-42-40, 837-72-72, 837-20-37, 837-47-77, 837-44-44
Warsztat konserwat. ŁSM 837-65-58
Zakłady pogrzebowe: 837-53-85, 837-52-21, 837-07-10
Lecznica dla zwierząt: ul. Starościńska 5, tel. 837-52-48, ul. Chełmońskiego 31, tel. 837-35-24

Dyżury przychodni:

- Pogotowie ratunkowe - tel. 999
- Dział Pomocy Doraźnej, ul. Ułańska 28, tel. 837-56-24

- Ambulatorium Pomocy Doraźnej czynne: w dni robocze w godz. 16-8, soboty, niedziele i święta od 8 (przez 24 h)
- Pacjenci objęci opieką medyczną Niepublicznych Zakładów Opieki Zdrowotnej - przyjmowani są w Ambulatorium Pogotowia po godzinach funkcjonowania powyższych Zakładów.
- Pediatryczne Ambulatorium Pomocy Doraźnej, ul. Ułańska 2; czynne: przyjęcia dzieci do 3 r.ż. - w dni pow. w godz. 16-8; przyjęcia dzieci do 16 r.ż. - w soboty, niedziele i święta przez 24 godziny.

Dzieci objęte opieką medyczną Niepublicznych Zakładów Opieki Zdrowotnej - przyjmowane są w Ambulatorium Pediatrycznym po godzinach funkcjonowania powyższych zakładów.

- Poradnia Odwykowa, ul. Kaliska 6, tel. 837-36-51

Msze święte w niedziele i święta:

- **Parafia św. Ducha**: 7.00, 8.30, 10.00, 11.30, 18.00;
- **Parafia Chrystusa Dobrego Pasterza**: 7.00, 8.00, 10.00, 11.15, 12.30, 17.00;
- **Kościół Sióstr Bernardynek**: 8.00, 10.00;
- **Kościół o.o. Pijarów**: 8.00, 9.30, 11.00, 12.30, 16.00;
- **Katedra**: 7.00, 9.00, 10.30, 12.00, 18.00;
- **Kaplica seminaryjna**: 10.00
- **Parafia pw. Matki Bożej Nieustającej Pomocy**: 8.00, 10.00, 12.00, 17.00
- **Kościół św. Leonarda:** niedziele 10.00, 11.30, 17.00

Apteki:

Łowicz - dyżury nocne:

czw. 3.01.	Bonifraterska 2	tel. 837-45-55
pt. 4.01.	Armii Krajowej 2	tel. 837-64-41
sb. 5.01.	Nowy Rynek 36	tel. 837-45-36
ndz. 6.01.	Stary Rynek 17	tel. 837-42-93
pon. 7.01.	Sikorskiego 1a	tel. 837-42-64
wt. 8.01.	Kostka 1	tel. 837-51-32
śr. 9.01.	Bonifraterska 2	tel. 837-45-55

Apteka „Słoneczko" ul. Stanisławskiego 27, tel. 830-22-02
stały dyżur: od pon. do sb. w godz. 8.00-22.00, w niedziele w godz. 9.00-15.00
Stary Rynek 14 czynna w każdą sobotę w godz. 9.00-15.00, niedzielę w godz. 8.00-14.00
Apteka Tylmana czynna: od poniedziałku do soboty w godz. od 8.00 do 20.00
Apteka „Malwa", ul. Nowy Rynek 36, czynna w sobotę 8.00-20.00, niedzielę 8.00-14.00.
Apteka „Bonifraterska" ul. Bonifraterska 2 czynna codziennie od godz. 8.00 do 20.00,
Bełchów: pn. - pt. 9.00-14.30
Bielawy: pn. - pt. 8.00-15.00
Bolimów: R. Kościuszki pn. wt. pt. 9.00-16.00; czw. 10.00-17.00
Chąśno: pn.-pt. 9.00-14.00, 16.00-18.00, soboty 8.00-12.00.
Domaniewice: pn. 10-17, wt. - pt. 8.00-15.00, sb. 8.00-12.00
Łyszkowice: pn. - pt. 9.00-16.00, sb. 10.00-14.00
Kiernozia: Rynek Kopernika 12: pn.-pt. 8.00-16.00 sb. 8.00-13.00
Sobota: pn.-pt- 8.30-15.00
Nieborów: pn.pt. 7.30-15.30, sb. 9.00-12.00
Zduny: pn. - pt.8.00-17.00, sb. 8.00-12.00

Imprezy sportowe:

- Wszystkie imprezy sportowe zamieszczamy w Łowickim Informatorze Sportowym na str. 32

Kino Bzura:

Czwartek, 3 stycznia:

- godz. 18.59 - DKF „Bez nazwy" zaprasza na film w reż. Takeshi Ktano pt. „Brother".

Główny bohater Yamamoto sieje zamęt wśród narkotykowych gangów Los Angeles. Jego samurajska bezwzględność wygrywa z flegmatyczną pozą wyluzowanych amerykańskich gangsterów. Błyskotliwa filmowa groteska przypominająca twórczość Quentina Tarantino. Krwawa, ale i absurdalna jednocześnie.

Piątek - środa, 4-9 stycznia:

- godz. 17.00 - „Ulubieńcy Ameryki" - komedia prod. USA.

Kiki Harrison jest asystentką i siostrą gwiazdy filmowej. Życie z siostrą nigdy nie było łatwe dla mało zdecydowanej Kiki. Stało się jeszcze trudniejsze, gdy zgodziła się pomóc Gwen i jej mężowi Eddiemu...

- godz. 19.00 - „Moulin Rouge" - musical prod. USA

Moulin Rouge to najbardziej skandalizujący nocny klub Paryża przełomów wieków. Gwiazdą klubu jest Satine (Nicole Kidman), piękna kurtyzana i śpiewaczka, która jednak marzy o karierze aktorki dramatycznej. Właściciel „Moulin Rouge", Zidler, potrzebuje pieniędzy na nową rewię. Hrabia Worcester jest skłonny ją sfinansować, ale w zamian żąda względów Satine na wyłączność. Sytuacja zmienia się, kiedy Satine zakochuje się w biednym pisarzu. Czując się oszukanym, hrabia szuka zemsty...

Koncerty:

Niedziela, 6 stycznia:

- „Łowickie kolędowanie" - w kościele oo. Pijarów na mszy św. o godz. 12.30 wystąpią: Dziecięcy Zespół „Koderki", „Boczki Chełmońskie", „Blichowiacy", Kapela Ludowa Andrzeja Szymańskiego.

KRONIKA WYPADKÓW MIŁOSNYCH

urodzili się w Łowiczu i w Głownie:

CÓRECZKI
- państwu Rówkom z Łyszkowic
- państwu Prokop z Sierzchowa
- państwu Rucińskim z Domaniewic
- państwu Okraskom z Łaguszewa
- państwu Sęcęcelek z Jeziorka

ślubowali sobie:

- Izabela Więcek z Łowicza i Sławomir Sokołowski z Łowicza
- Dorota Szkup z Łowicza i Wojciech Pruchniewicz z Kutna

Wizyty duszpasterskie w parafiach w Łowiczu

Parafia Chrystusa Dobrego Pasterza

- czwartek, 3 stycznia, od godz. 15.30 ulica Kaliska,
- piątek, 4 stycznia, od godz. 15.30 ul. Radziecka,
- sobota 5 stycznia od godz. 9.00 ul. Jastrzębia, od 15.30 ile Zgoda i Wygoda.

Parafia na Korabce

- czwartek, 3 stycznia, od godz. 15.30 ul. Małszycka, od 18.00 ul. Brzozowa,
- piątek, 4 stycznia, od 15.30 ul. Kiernozka (numery nieparzyste)
- sobota, 5 stycznia, od 9.30 ul. Kiernozka (numery parzyste), od 9.30 ul. Żołnierska.

Parafia Świętego Ducha

- czwartek, 3 stycznia, od godz. 16.00 osiedle Dąbrowskiego, numery bloków od 5 do 10
- piątek, 4 stycznia kolęd nie będzie,
- sobota, 5 stycznia, od godz. 9.00 osiedle Górki od ulicy Młyńskiej i Jastrzębiej do ulicy Górnej i Granicznej, ale bez nich.

Parafia katedralna

- czwartek, 3 stycznia, od godz. 16.00 os. Reymonta bloki 3 i 4,
- w piątek kolęd nie będzie,
- sobota, 5 stycznia, od godz. 10.00 ulice: Belwederska (bez bloków), Dworcowa, Niciarniana, Polna, Filtrowa, Kresowa, Wschodnia.

(tb)

INFORMATOR GŁOWIEŃSKI I STRYKOWSKI

Telefony w Głownie:

Filia Powiatowego Urzędu Pracy w Zgierzu 719-20-76
Urząd Miejski: - ul. Młynarska 719-11-51
- ul. Dworska 719-11-29
Urząd Gminy Głowno 719-20-81
Urząd Skarbowy 719-19-01
Powszechny Zakład Ubezpieczeń 719-23-77
Taxi osobowe 719-10-14

Telefony w Strykowie:

Filia Powiatowego Urzędu Pracy w Zgierzu 719-84-22
Urząd Miejski 719-80-02
Urząd Gminy 719-81-49
KRUS 719-95-15
Powszechny Zakład Ubezpieczeń 719-80-53
Taxi osobowe 719-81-35

Informacje w Głownie:

Informacja PKP 719-10-17
Informacja PKS 631-97-06
Naprawa telefonów 96-96
Naprawa telefonów publicznych 980

Informacje w Strykowie:

Naprawa telefonów 924

Pogotowia w Głownie:

Pogotowie ratunkowe 719-28-05
Policja 719-20-20; 997 alarmowy
Straż pożarna 719-10-08; 998 alarmowy
Zakład pogrzebowy 719-14-40
710-71-90, 672-33-33
Lecznica dla zwierząt: - ul. Sowińskiego 3, tel. 719-11-04;
- ul. Łowicka 62, tel. 719-14-40
Pogotowie energetyczne 719-10-60

Pogotowia w Strykowie:

Policja 719-80-07; 997 alarmowy
Straż pożarna 719-82-95; 998 alarmowy
Zakład pogrzebowy 719-86-16
Lecznica dla zwierząt 719-80-24
Zakład energetyczny 719-80-10

Dyżury przychodni ZOZ w Głownie:

ul. Kopernika 19, tel. 719-10-27
- lekarz internista: 8.00-12.00
- pediatra 8.00-12.00 po 12.00
- izba przyjęć w szpitalu
- niedziela i święta - izba przyjęć czynna przez całą dobę, ul. Wojska Polskiego 33

Przychodnia Specjalistyczno-Psychiatryczna, ul. Kopernika 19, tel. 719-10-27

Dyżury przychodni w Strykowie:

ul. Kościuszki 27, 719-80-34,
- Lekarz ogólny soboty 8.00-12.00
po 12.00 - izba przyjęć w szpitalu w Głownie

Dyżury aptek w Głownie:

czw. 3.01.	ul. Swoboda 17/19	tel. 719-44-66
pt. 4.01.	ul. Swoboda 17/19	tel. 719-44-66
sob. 5.01.	ul. Swoboda 17/19	tel. 719-44-66
ndz. 6.01.	ul. Swoboda 17/19	tel. 719-44-66
pn. 7.01.	ul. Sikorskiego 45/47	tel. 719-10-28
wt. 8.01.	ul. Sikorskiego 45/47	tel. 719-10-28
śr. 9.01.	ul. Sikorskiego 45/47	tel. 719-10-28

w każdą niedzielę przerwa 15.00-18.00

Apteki pełnią dyżury:
w dni powszednie od godz. 19.00 do 8.00 dnia następnego; w soboty od godz. 8.00 do 8.00 dnia następnego; w niedzielę od godz. 8.00 do 8.00 dnia następnego

Apteka w Bratoszewicach
czynna: od poniedziałku do soboty w godz. 8.00-14.00

Apteki w Strykowie
czynne: ul. Kolejowa 11: pn. - pt. 9.00-17.00,
ul. Targowa 14: pn. - pt. 8.00-18.00, sb. 8.00-14.00;

Ceny żywności: (dane z 28 grudnia) w Łowiczu i w Głownie i w Strykowie

ASORTYMENT	sklep spoż. „Promyk" ul.Żabia	sklep spoż. „Lucyna" ul.Dworcowa	targowica miejska	sklep spoż.-monop. ul.Sikorskiego 3	sklep nabiałowy ul.11 Listopada	sklep spoż. „Pod Dębem" ul.Starzyńskiego	Pawilon „Magda" ul.Zduńska 3	mięso-wędliny „Rawa" ul.Zduńska	sklep „Promyk" ul.Mostowa	mięso-wędliny p.Milczarek ul.Zduńska	sklep spożywczy p. Krynicka ul. Łęczycka 88	Market Max Plac Koński Targ 9	Lewiatan ul. Długa	targowica miejska w Głownie	Lis, Głowno ul. Skokowskiego	PPHU ABC ul. Piątkowska	Brzeziański, Stryków ul. Grunwaldzka 7
cukier	2,49	2,70	2,45	2,60	2,39	2,39	2,39	-	2,49	-	2,30	2,29	2,19	2,30	2,40	2,40	2,40
mąka szymanowska	1,90	2,00	1,80	2,20	2,05	1,85	2,05	-	1,90	-	1,90	1,89	1,85	1,80	1,90	1,80	1,90
chleb	1,50	1,40	1,40	1,30	1,20	1,40	1,50	1,50	1,50	-	1,35	1,20	1,09	1,70	1,20	2,00	-
ziemniaki	1,40	0,60	0,65	-	-	1,60	-	-	0,55	-	0,60	0,65	0,59	0,60	0,60	0,60	0,60
marchew	1,00	-	1,00	-	-	-	-	-	-	-	-	-	0,99	1,00	0,80	-	0,80
schab	14,00	-	15,00	-	-	19,00	14,10	15,40	-	14,99	-	-	19,49	13,00	-	-	-
wołowe bez kości	14,40	-	19,50	-	-	13,70	-	12,00	-	14,78	-	-	12,59	12,00	-	-	-
wołowe z kością (antrykot)	10,90	-	15,50	-	-	-	-	8,50	-	8,29	-	-	-	-	-	-	-
łopatka	12,10	-	11,00	-	-	12,40	8,40	-	-	10,90	-	-	13,49	9,00	-	-	-
szynka gotowana	22,20	18,50	22,50	-	-	17,90	19,90	21,90	21,00	18,90	-	21,80	20,85	17,00	17,00	18,00	-
salceson	7,30	6,00	10,00	7,50	-	8,20	7,50	7,50	-	8,90	7,80	8,50	4,25	8,00	8,20	7,20	-
kiełbasa zwyczajna	7,70	8,30	8,00	9,00	-	8,50	-	10,00	8,80	-	10,50	9,20	7,85	-	-	10,30	-
kiełbasa wiejska	12,30	-	12,20	13,00	-	-	10,80	-	11,90	12,50	11,00	12,20	16,09	8,10	-	9,00	-
parówki	8,40	8,20	8,20	7,50	-	5,20	6,50	8,20	7,40	7,480	7,90	7,80	5,09	7,60	8,00	6,40	-
kaszanka	4,90	4,60	6,90	5,00	-	4,80	3,60	5,80	4,60	6,00	4,50	4,90	3,75	3,60	6,20	4,95	-
słonina	3,60	-	4,00	-	-	3,20	3,20	3,80	3,40	3,50	-	-	3,69	-	4,00	-	-
kurczak	4,59	4,80	5,80	-	-	4,99	4,60	4,90	4,59	4,90	-	-	4,37	5,80	5,40	5,50	-
filet z morszczuka	-	11,30	14,50	-	-	-	14,90	15,50	-	-	-	13,30	6,75	14,40	14,80	15,40	13,00
makrela wędzona	-	-	-	-	-	10,60	-	9,50	-	-	-	8,99	10,55	-	9,00	-	8,80
mleko tłuste w folii	-	-	-	-	1,29	1,29	1,29	-	-	-	1,35	1,30	1,35	1,20	1,10	1,20	1,25
masło extra	2,20	2,00	-	2,60	2,27	2,15	2,15	2,60	-	-	2,10	2,15	1,15	2,00	2,40	1,95	1,60
masło śmietankowe	-	1,40	-	2,60	-	-	-	-	-	-	-	2,25	2,65	2,00	2,60	2,20	1,75
masło roślinne	1,70	1,70	-	1,70	1,72	1,72	1,61	1,63	-	-	1,65	1,59	1,59	2,00	1,60	1,60	1,55
olej	4,35	3,80	2,40	3,70	3,86	4,47	4,04	3,00	-	-	3,50	3,28	2,89	3,80	4,00	3,80	2,80
jaja	0,37	0,28	0,3-0,4	0,35	0,42	0,42	0,42	0,37	-	-	0,35	0,30	0,17	0,40	0,30	0,30	0,30
twaróg	7,72	6,80	-	8,00	7,99	7,99	8,60	7,72	-	-	7,90	8,90	8,75	8,00	8,10	8,40	7,70

OFERTY PRACY

Powiatowy Urząd Pracy w Łowiczu (stan na 31.12.2001 r.)

- hafciarka haftu maszynowego
- sprzedawca
- sprzedawca
- operator prasy rewolwerowej
- kierownik gospodarstwa - znajomość produkcji roślinnej i hodowlanej
- samodzielny księgowy
- szwaczka
- handlowiec
- kierowca kat. C+E
- zbrojarz, budowlaniec
- glazurnik
- pracownik stacji paliw
- sprzedawca

Odnośnie ww. ofert PUP nie udziela telefonicznie żadnych informacji. Zainteresowani proszeni są o kontakt osobisty.

Z NAJLEPSZYMI ŻYCZENIAMI

Przypominamy: w każdym numerze NŁ drukujemy kupon, na którym chętni mogą wpisać treść życzeń, jakie z różnych okazji chcą komuś przekazać. Życzenia ukazywać się będą we wskazanym przez zamawiającego numerze NŁ. Aby się ukazały, należy: - wypełnić kupon, używając nie więcej niż 12 słów, prosimy przy tym pisać pełne imiona, gdyż inicjał także liczymy jak słowo; dostarczyć kupon do naszego biura ogłoszeń przy ul. Pijarskiej 3a lub do któregokolwiek z naszych punktów przyjmowania ogłoszeń drobnych (wymienione w stopce redakcyjnej), a w Głownie do redakcji „Wieści z Głowna i Strykowa" przy ul. Swoboda 4. UWAGA! życzenia przyjmujemy do poniedziałku przed ukazaniem się NŁ.

URODZINOWE

Z okazji 18-tych urodzin, niech Ci szczęście w życiu sprzyja a zdróweczko nie omija Agnieszce Mitek z Dąbkowic *życzą Dekowie.*

Najserdeczniejsze życzenia dla Darka Kucharskiego z okazji 18-tych urodzin *życzy Edyta P. i Marika B.*

Z okazji 18-tych urodzin Kasi Pietrzak z Osieka życzenia wszystkiego co najlepsze *ślą Edyta, Mariusz z rodzicami.*

IMIENINOWE

Z okazji imienin wszystkiego najlepszego dla Arkadiusz Bodka *życzą rodzice i siostra.*

INNE

Agnieszce i Arturowi Pawlatom wielu radosnych chwil na nowej drodze życia *przesyła rodzina.*

Z NAJLEPSZYMI ŻYCZENIAMI

DO PUBLIKACJI W NUMERZE 2/02 (10 I) ☐ LUB 3/02 (17 I) ☐

TREŚĆ:.....

.....

Do 12 słów

Imię i nazwisko .....

Adres .....

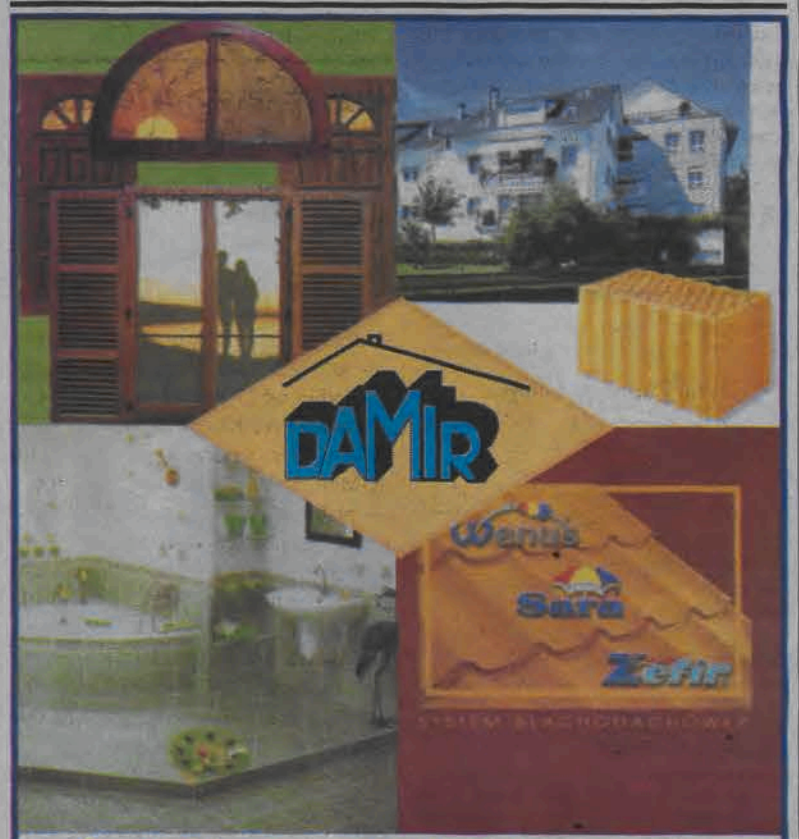

MOŻLIWOŚĆ ODBIORU TOWARU W ROKU 2002

DAMIR ŁOWICZ UL. FABRYCZNA 11 (PRZY KALISKIEJ)

TEL. (0-46) 837-33-24, 830-34-56 CZYNNE 7.00 - 17.00

R-52

Restauracja „U Pana Tadeusza"

ul. Główna 5, Domaniewice

tel. (046) 838-36-46

organizuje:

✓ WESELA

✓ bankiety ✓ komunie ✓ imprezy okolicznościowe

NAJNIŻSZE CENY - PROFESJONALNA OBSŁUGA

Serdecznie zapraszamy

R-55

Z ULOTKĄ Z TYM ZNAKIEM TANIEJ!!!

5%

AUTORYZOWANY PRZEDSTAWICIEL REGIONALNY AGATOM

Rafineria Gdańska

Sprzedaż detaliczna: Targowica Miejska w Łowiczu, pawilon 53

R-16

Kącik muzyczny

GRZEGORZ CIECHOWSKI

Kiedy co jakiś czas w dziennikach podają, że umarł jakiś znany aktor czy piosenkarz, dochodzi do maluczkich, iż ci wielcy to też ludzie. Robi Ci się wtedy smutno - Twój ideał, trochę wymyślony, upiększony inny niż szara masa ludzi - jest śmiertelny. Kiedy całkiem niedawno umarł George Harrison zaszlochały miliony fanów muzyka. Był wspaniałym Beatlesem i dobrym człowiekiem. Nigdy nie przypuszczałem, że tak szybko będę wspominał ARTYSTĘ, który tak wiele dał mi w życiu wzruszeń i radości. Nigdy nie pomyślałbym, że odejdzie ktoś, kto wprowadzał mnie w dorosłe życie, kto był dla wielu z mojego pokolenia pierwszą i najprawdziwszą gwiazdą.

Grzegorz Ciechowski zaczynał swoją karierę w listopadzie 1981 roku. A więc w tym trudnym czasie, kiedy nagranie płyty graniczyło z cudem, a koncert organizowali panowie z cenzury. Najpierw toruńska grupa nazywała się **Res Publica**, potem po zmianach w składzie przyjęto nazwę **Réplika**, a jej niekwestionowanym liderem stał się Ciechowski. W 1983 roku zespołowi udało się nagrać materiał na pierwszy krążek. „Nowe sytuacje" były na polskim rynku muzycznym rzeczywiście zupełnie premierowym przedsięwzięciem. Pamiętam ten podwójny album. Pięknie wydany, z dużym zdjęciem w środku, z tekstami. Mam go do dziś. Kosztował niemałe pieniądze, ale wstyd było go nie mieć. Nowe było również to co Ciechowski, **Krzywański, Kuczyński i Ciesielski** proponowali. Obok niepowtarzalnego brzmienia, warstwy słownej, również image - biało-czarne barwy. Tak więc na początku lat 80-ych wielu nosiło się jak Ciechowski. Długa grzywka („poppers"), czarna marynarka, biała koszula. Za znaczek Republiki płaciliśmy horrendalne pieniądze. Ale naszych idoli nie można było zobaczyć w telewizorze. Był Lady Pank, Bajm, Oddział Zamknięty - a nigdy Ciechowskiego. Do dziś nie wiem na ile to była decyzja muzyka a na ile prominentów z Radiokomitetu. Zostawała jedynie lista przebojów **Marka Niedźwieckiego**, na którą co sobota czekało się, by sprawdzić, czy „Śmierć w Bikini" wciąż jest na pierwszym miejscu. Kiedy to wspominam, wiem co czuli

starsi ode mnie, kiedy umarł sławny Beatles...

Po „Nowych sytuacjach" grupa nagrała kolejny album. „Nieustanne tango" nie było tak udane jak premiera, ale ja byłem zachwycony. Druga płyta **mojego** zespołu, i mogę jej słuchać! Pojechałem po nią do Warszawy. Na pierwsze w życiu wagary.

A potem był festiwal w Jarocinie (1985), na którym najpierw obrzucono Ciechowskiego pomidorami, by za godzinę błagać by nie schodził ze sceny. Ale panowie zaczęli mieć ze sobą co raz rzadziej po drodze i w efekcie powstał **Obywatel GC**. Ciechowski zebrał wspaniałych artystów i nagrał pierwszą solową płytę. A potem powtórzył sukces wydając krążek „Tak, tak". To co Ciechowski robił jako Obywatel GC nie odbiegało stylistycznie od Republiki. Było jednak bardziej wyrafinowane, lepsze muzycznie, dopieszczone. Dobre.

Później, choć nikt nigdy by nie przypuszczał, Republika się reaktywowała. W nieco zmienionym składzie nagrała nowe płyty. Nie tak już kultowe, raczej skierowane do wypróbowanego kręgu odbiorców.

Ale Ciechowski nigdy nie przestawał szukać „nowych sytuacji". Porywała go co jakiś czas X Muza. Pamiętam taki film **Janusza Kijowskiego** „Stan strachu" o stanie wojennym. Wtedy Ciechowski poruszył mnie w kinie po raz pierwszy. Był również **Grzegorzem z Ciechowa** przecierającym szlaki tak modnego dziś folku. Produkował płyty, grał koncerty. Dużo pracował. Za dużo.

Tuż przed Wigilią nie wytrzymało serce artysty. Mimo tylko 44 lat **Grzegorz Ciechowski** zmarł.

Nie wiem doprawdy co napisać...

Bogusław Bończak

P.S. Zaplanowałem, że w tym miejscu będzie recenzja z łowickiej premiery **„Wiedźmina"**. Do tego filmu też muzykę napisał **Grzegorz Ciechowski**. Muzykę dobrą, ilustracyjnie idealną i przy tym oryginalną. Ale gdy usłyszałem tę tragiczną wiadomość i „Wiedźmin" jakoś przestał być wydarzeniem.

SPORT • SPORT • SPORT • SPORT

Halowe mistrzostwa Łowicza - 6. kolejka V ligi ŁLPNP

Rodzinka załatwiła Cosa Nostrę...

Łowicz, 29-30 grudnia. Po 6. kolejce V Łowickiej Ligi Piłki Nożnej Pięcioosobowej Cavalieros ma już tylko dwa punkty przewagi nad Witonią, ale druga drużyna z Osieka – zespół Diabłów Tasmańskich, po porażce z Gromem, został zepchnięty z podium.

„Na dole" Cosa Nostra została rozbita przez Rodzinkę i „czerwona latarnia" chyba już pozostanie w posiadaniu tej drużyny do końca rozgrywek.

6. kolejka V ŁLPNP:

■ **UKS PAŁAC Nieborów - WITONIA Osiek 2:3 (0:1);** br.: Jarosław Burzykowski (18) i Jakub Lis (29) - Krzysztof Radecki 2 (10 i 21) i Rafał Piaskowski (22).

■ **GROM - DIABŁY TASMAŃSKIE 4:1 (2:1);** br.: Tomasz Zwierz 2 (14 i 18), Piotr Uczciwek (2) i Robert Stańczyk (29) - Marcin Kowalik (9).

■ **MAL-KOW OIL - WŁADCY STEFANA 3:1 (2:1);** br.: Piotr Sekuła 3 (2, 7 i 30) - Andrzej Balik (15).

■ **COSA NOSTRA - RODZINKA 1:8 (0:5);** br.: Wojciech Czapnik (23) - Łukasz Zabost 3 (4, 6 i 11), Tomasz Majchrzak 2 (12 i 16), Krzysztof Kapusta (15) i Marcin Majchrzak (30).

Żółta kartka: Wojciech Czapnik (1) - Rodzinka.

■ **HEZBOLLAH - CAVALIEROS Dmosin 1:4** (mecz rozegrano 22 grudnia 2001).

Grom po ograniu Diabłów awansował na trzecie miejsce.

1. Cavalieros Dmosin (1)	6	15	25:3
2. Witonia Osiek (2)	6	13	18:8
3. Grom (4)	6	12	14:21
4. Mal-Kow Oil (6)	6	10	13:7
5. Rodzinka (9)	6	9	18:16
6. Diabły Tasmańskie (3)	6	9	11:13
7. Hezbollah (5)	6	7	16:12
8. Władcy Stefana (7)	6	7	12:24
9. Pałac Nieborów (8)	6	6	11:12
10. Cosa Nostra (10)	6	0	4:25

Kolejne mecze w V lidze rozgrywane będą w sobotę 5 stycznia 2002 roku, a zagrają wówczas: godz. 8.40: Rodzinka - Pałac, godz. 9.20: Cavalieros - Cosa Nostra, godz. 10.00: Władcy Stefana - Hezbollah, godz. 10.40: Diabły Tasmańskie - "Mal-Kow Oil", godz. 11.20: Witonia Osiek - Grom.

Paweł A. Doliński

Piłka siatkowa – podsumowanie I rundy III edycji Amatorskich Mistrzostw Łowicza – I liga

ZACZĘLI JUŻ RUNDĘ REWANŻOWĄ

Zmagania pod siatką w łowickiej I lidze przekroczyły półmetek rozgrywek. Wykorzystując przerwę w rozgrywkach, można dokonać małego podsumowani. Do końca rundy rewanżowej pozostało jeszcze sześć kolejek. Mistrza Łowicza w piłce siatkowej poznamy w lutym.

III edycja Amatorskich Mistrzostw Łowicza na pewno stoi na wyższym poziomie niż dwie poprzednie. Duży wpływ na to miało wyeliminowanie słabych drużyn, dla których stworzono II ligę. W tym sezonie już prawie nie ma pojedynków, które kończą się wynikami, gdzie jedna z drużyn nie wychodzi z „dziesiątki" w poszczególnych setach.

Tegoroczna edycja Mistrzostw zdominowana jest wyraźnie przez dwie ekipy z Głowna. Szkoda, że łowiczanie nie mogą zmontować drużyny, która poradziłaby sobie z tymi zespołami. Miejmy jednak nadzieję, że jest to kwestia czasu i w niedalekiej przyszłości hegemonia Głowna w siatkówce amatorskiej zostanie przełamana.

Pozostałe drużyny są wyrównane i zasadzie każda może wygrać z każdą i nikogo to nie zdziwi.

1. TKKF Bank Spółdzielczy Głowno - ilość meczy: 8, ilość zwycięstw: 8, ilość porażek: 0, punktów 22, sety – 24:4

„Bankowcy" są co raz bliżsi zdobycia tytułu Mistrza Łowicza. Drużyna ta prezentuje „poukładaną" siatkówkę. Jest bardzo regularna, popełnia mało błędów w ataku. Bardzo dobra gra w polu, praktycznie uniemożliwia przeciwnikom zdobywanie łatwych punktów. W bardzo ważnym spotkaniu 8. kolejki siatkarze TKKF-u pokonali swoich najgroźniejszych miejscowych rywali Rzemiosło i jeśli się po drodze nie potkną, to w lutym będą się cieszyć ze zwycięstwa w lidze. Jak na razie stracili tylko dwa punkty, właśnie w pojedynkach z Rzemiosłem, które wygrywali dopiero w tiebreaku.

2. RZEMIOSŁO Głowno - ilość meczy: 8, ilość zwycięstw: 6, ilość porażek: 2, punktów 20, sety – 22:9

Obrońcy tytułu mistrzowskiego z ubiegłego roku będą mieć problemy z powtórzeniem tego sukcesu. Drużyna ta w tegorocznej edycji gra w nieco zmienionym składzie. Częściej na parkiecie możemy zobaczyć młodszych zawodników, którzy w przyszłości będą stanowili duże zagrożenie. Skład ten w zupełności wystarcza na zespoły z powiatu łowickiego, jednak okazał się za słaby na siatkarzy z TKKF-u. Szanse na zwycięstwo w lidze są, ale wszystko zależy od postawy dotychczasowego lidera.

3. LZS Retki - ilość meczy: 8, ilość zwycięstw: 5, ilość porażek: 3, punktów 14, sety – 16:15

Siatkarze z Retek spisują się bardzo dobrze w tegorocznej edycji. Trzecie miejsce i 14 punktów po 8. kolejkach to dobra zaliczka przed kolejnymi spotkaniami. Oprócz porażek z zespołami z Głowna, LZS przegrał tylko z Przyszłością. Jeśli dotrwają do końca i staną na „pudle", to naprawdę będą mogli być zadowoleni z występu w III edycji AMŁ.

4. DZI-KOŚ-Ć Chąśno - ilość meczy: 8, ilość zwycięstw: 4, ilość porażek: 4, punktów 11, sety – 15:18

Ekipa z Goleńska do końca będzie walczyć o 3. lokatę, która jest na pewno w jej zasięgu. Jak na razie siatkarze Dzi-koś-ci grają dość nierówno. W jednym spotkaniu zdarzają im się bardzo dobre sety, ale często też miewają przestoje, po których tracą dystans do rywala i przegrywają partie. Świadczy o tym choćby fakt, że mają najwięcej rozegranych setów (33) w lidze. Natomiast drużyna ta, bezapelacyjnie ma najlepszych i najwierniejszych kibiców, którzy dobrze bawią się na każdym meczu. Ale za to dodatkowych punktów niestety nie ma.

5. TKKF „Księżak" Łowicz - ilość meczy: 8, ilość zwycięstw: 3, ilość porażek: 5, punktów 9, sety – 11:16

„Księżacy" obawiali się na początku rozgrywek, że mogą spaść do II ligi, ale na razie szczęście im sprzyja i oddalili się od tej wizji. Nie mała w tym zasługa zawodników „Przyszłości", którzy najpierw nie zebrali się w pełni sił na pierwszy mecz sezonu, a na rewanż się nie stawili, oddając walkowera. Te 6 punktów w starciu z Przyszłością może okazać się dla TKKF-u bardzo ważne. Trzecie ważne zwycięstwo, mimo osłabienia (kontuzja Cezarego Znyka), „Księżacy" odnieśli nad Olimpem Bedlno, który też nie gał jednak w pełnym zestawieniu.

6. PRZYSZŁOŚĆ - ilość meczy: 7, ilość zwycięstw: 3, ilość porażek: 4, punktów 8, sety – 11:15

Postawa Przyszłości to chyba jedno z większych rozczarowań ligi. Mimo mocnego składu, nie zdołali pokonać drużyn z Głowna. Trzech dobrych zawodników nie wystarczyło na te zespoły. To niezbity dowód na to, że siatkówka to gra zespołowa, w której wszyscy z drużyny muszą prezentować wyrównany poziom. Bez tego nic się nie zdziała.

7. ZNP Belferek - ilość meczy: 7, ilość zwycięstw: 2, ilość porażek: 5, punktów 6, sety – 11:16

Nauczyciele w tym sezonie będą walczyć o utrzymanie w lidze. Jak na razie to maja dość spore kłopoty ze składem. Do tej pory w optymalnym zestawieniu zagrali dwa spotkania, które zakończyły się zwycięstwami. Wprawdzie przeciwnicy nie byli najsilniejsi, ale mogło być różnie. Jeśli Belferkowi uda się pozbierać drużynę, to na pewno zapewnią sobie ligowy byt, a może nawet awansują o oczko lub dwa w górę tabeli.

8. OLIMP Bedlno - ilość meczy: 8, ilość zwycięstw: 0, ilość porażek: 8, punktów 3, sety – 8:24

Po 8. kolejkach Olimp zamyka tabelę. Jest to jedyna ekipa, która nie wygrała jeszcze spotkania. Trzy punkty zdobyte były dzięki porażkom 2:3, za które przyznawany jest jeden punkt. Drużyna ta składa się z zawodników, występujących w tamtym roku w Technikum. Grają oni bardzo nierówno. Jeśli „idzie to idzie", a jak coś nie wychodzi to już jest po meczu. Na pewno stać ich na więcej, ale czy to pokażą?

1. TKKF BS Głowno (1)	8	22	24:4	669:531
2. Rzemiosło Głowno (2)	8	20	22:9	742:657
3. LZS Retki (3)	8	14	16:15	684:679
4. Dzi-koś-ć Chąśno (5)	8	11	15:18	716:719
5. TKKF „Księżak" (7)	8	9	11:16	510:572
6. Przyszłość (4)	7	8	11:15	486:514
7. ZNP Belferek (6)	7	6	11:16	561:615
8. Olimp Bedlno (8)	8	3	8:24	638:727

Mecz 9. kolejki odbędą się w piątek 4 stycznia 2002 r. o godz. 18.30: TKKF BS Głowno - LSZ Retki, Rzemiosło Głowno - ZNP Belferek i Dzi-koś-ć - TKKF Księżak oraz w sobotę 5 stycznia, godz.14.00: Przyszłość - Olimp Bedlno.

(zł)

Piłka siatkowa – podsumowanie I rundy III edycji Amatorskich Mistrzostw Łowicza – II liga

Szanse na awans ma jeszcze pięć drużyn

Po raz pierwszy w tym roku postanowiono podzielić rozgrywki o tytuł Amatorskiego Mistrza Łowicza na dwie ligi. Powodem głównym tego posunięcia był oczywiście zróżnicowany poziom, jaki prezentowały ekipy. Ale zastanawiano się przed rozgrywkami, czy znajdzie się wystarczająca liczba chętnych drużyn do ligi. Okazało się, że organizatorzy zostali miło zaskoczeni. Mimo tego, że w Łowiczu nie działa żadna sekcja siatkarska do rywalizacji o awans do I ligi przystąpiło aż 8 zespołów. Cieszy też to, że wszystkie składają się z młodych zawodników, uczniów szkół średnich i gimnazjów. To dobrze wróży na przyszłość rozgrywkom AMŁ.

Po pierwszej rundzie można śmiało stwierdzić, że poziom II ligi jest jednak mizerny. Ale dla drużyn, które traktują siatkówkę, jako dobrą zabawę lub, jako naukę, to trzeba stwierdzić, że pomysł się sprawdził. Nie ma tu zdecydowanego lidera, który by swoimi umiejętnościami przewyższał o klasę innych rywali. Mecze nie są może zbyt zacięte, ale są w miarę wyrównane. Nawet najsłabsza drużyna jest w stanie urwać seta prowadzącej ekipie w tabeli.

Jak na razie nie widać zdecydowanego faworyta. Szanse na awans zachowuje wciąż pięć drużyn.

Po ośmiu kolejkach w tabeli prowadzi **Technikum Zduńska Dąbrową**. Podopieczni **Adama Stępniaka** wygrali 6 meczów. Nie udało im się pokonać UKS Blich i ŁSM. Patrząc na umiejętności zawodników tej ekipy, trzeba przyznać, że dużo im brakuje w stosunku do drużyny z tamtego roku. Nawet jeśli uda im się awansować, to z taką grą czeka ich szybki powrotny spadek. To zresztą dotyczy też pozostałych zespołów. Każdy, który wejdzie do grona pierwszoligowców, bez zmian w składzie, nie ma raczej szans w walce o punkty.

Tyle samo punktów, co Technikum ma drużyna o nieco dziwnej nazwie **Tadeo z Merza**. Grający w niej absolwenci LO w Zdunach, można powiedzieć, że przegrali tylko z Technikum. Oprócz tego trzy punkty stracili po walkowerze, kiedy to nie stawili się na mecz z Sepuku. W rewanżu mają dużą szansę ograć lidera i to oni mogą poważnie myśleć o awansie.

Bardzo nierówno gra **„Spółdzielnia"**, która jest na trzecim miejscu i na awans z taką grą, jak ostatnio, nie ma co liczyć. Porażka z ostatnim w tabeli GOK-iem to była duża wpadka, która świadczy o słabości tej ekipy. Wymęczone zwycięstwo z Kompiną też mówi o wszystkim.

Zaskakująco dobrze radzą sobie w lidze podopieczni **Zbigniewa Gronczewskiego**. Uczniowie Gimnazjum Nr 2 z Łowicza w dwóch ostatnich meczach nieco "pogrążyli" siatkarzy z **Blichu**. Zawodnicy **UKS-u** po zwycięstwie nad Technikum już sobie kalkulowali, że wyjdą na prowadzenie w lidze, tymczasem spotkało ich spore rozczarowanie. Przegrali 1:3 oraz 2:3 z Gimnazjum i jak na razie muszą się zadowolić 5. miejscem.

Od tej stawki wymienionych już wyżej pięciu ekip, nieco odstaje ostatnia "trójka" zamykająca tabelę. Podopieczni **Andrzeja Rybusa** z **Gimnazjum w Kompinie** mają przebłyski formy, ale zawsze w decydujących momentach popełniają proste błędy i nie potrafią wykorzystać przewagi w secie.

Największą niespodziankę, jak do tej pory, sprawili zawodnicy z ekipy **Wojciecha Florczaka**. **GOK Zduny** pokonał w tie-breaku ŁSM i dzięki temu opuścił ostatnia pozycje w tabeli.

II ligę zamyka Sepuku. Na razie mają tylko jedno zwycięstwo walkowerem, ale grają co raz lepiej i na pewno w rundzie rewanżowej spiszą się lepiej.

1. Technikum Zd. Dąbrowa (1)	8	18	21:7	
2. Tadeo z Merza (2)	8	18	19:5	
3. ŁSM Łowicz (3)	8	17	15:13	
4. Gimnazjum Nr 2 Łowicz (5)	8	14	16:16	
5. UKS Blich (4)	8	14	14:14	
6. Gimnazjum Kompina (6)	8	6	10:20	
7. GOK Zduny (7)	8	5	10:22	
8. Sepuku (8)	8	4	7:21	

Mecze 9. kolejki odbędą się w sobotę 5 stycznia 2002 r. godz. 14.00: Gimnazjum Nr 2 Łowicz - Tadeo z Merza i Technikum Zduńska Dąbrowa - Gimnazjum Kompina, godz.15.00: GOK Zduny - UKS Blich i ŁSM Łowicz - Sepuku.

Zbigniew Łaziński

AUTO KOMIS POLMOBLICH OFERUJE

MARKA, TYP	ROK	KOLOR	KM	ZŁ	DODATKI
MULTIPLA 1,6 16V SX	2001	stalowy met.	3 000 km	52 600	pakiet SX
MAREA BERLINA 1,6 16V SX	2001	brąz met.	6 000 km	47 500	pakiet SX
BRAVA 1,6 16 SX	1996	wiśnia met.	91 000 km	22 000	pakiet SX
UNO 1,0	2001	czerwony	10 000 km	23 000	immobilizer (DEMO)
UNO 0,9	2001	wiśnia met.	5 000	22 500	immobilizer (DEMO)
UNO 0,9	2001	granat met.	5 000	22 500	immobilizer
SEICENTO 1,1 S	1999	błękit met.	23 000 km	18 700	immobilizer, radioodtw., air bag
SEICENTO 0,9 FUN	2001	wiśnia met.	7 800 km	22 000	immobilizer, radioodtw., szybyat (DEMO)
SEICENTO 0,9 S	1999	wiśnia met	21 300 km	19 800	immobilizer, radioodtw.
CINQUECENTO 0,7	1996	stalowy met.	71 300 km	11 000	
CINQUECENTO 0,7	1993	zieleń met.	65 850 km	8 900	
126 ELEGANT	1996	zieleń	42 000 km	5 400	immoblizer
FSO POLONEZ 1,5	1990	wiśnia	96 000 km	2 800	
SEAT CORDOBA 1,4	1997	zieleń met.	181 000 km	22 900	radio., szyby el., centr. zamek zd. ster.
RENAULT 11 GTX 1,7	1988	nieb. met.	176 000 km	5 200	

Przyjmujemy samochody osobowe i dostawcze. Badania techniczne, ocena stanu samochodu. Raty. Leasing na miejscu. POLMOBLICH, Łowicz, ul. Blich 34, tel. (0-46) 837-37-10

"W DOMU I W OGRODZIE" s.c.
99-400 ŁOWICZ
UL. POWSTAŃCÓW 2
TEL. (0-46) 837-56-55, 830-20-52
pilarki
AUTORYZOWANY DELAER solo
SERWIS, NAPRAWY, SPRZEDAŻ, OSTRZENIE ŁAŃCUCHÓW
DO KAŻDEJ PILARKI ŁAŃCUCH GRATIS
solo Made in Germany
PILNIK, WĄŻ OGRODOWY GRATIS
R-65

BIURO RACHUNKOWE
- podatkowa Księga Przychodów i Rozchodów
- VAT
- deklaracje podatkowe, PIT-y
- płace
- rozliczenia ZUS - przekaz elektroniczny
- rozliczenia roczne

Stryków, Sowińskiego 2
tel. (042) 719-87-67
R-67

GAZY
❖ PROPAN-BUTAN - 11 KG
❖ PROPAN-BUTAN - 11 KG do wózków widłowych
❖ PROPAN-BUTAN - 33 kg
Acetylen, argon, azot, dwutlenek węgla, powietrze syntetyczne, tlen techniczny, medyczny itp. również mieszanki. Czynniki chłodnicze, wszystkie rodzaje.
Hurt ! Detal !
Tel. 837-64-73
R-1a

OLEJ OPAŁOWY
EKOTERM PLUS
❖ Dostawa autocysterną posiadającą wąż wydawczy długości 60 metrów
❖ Jakość potwierdzona atestem ❖ Atrakcyjne ceny
JANUSZ WOJDA, tel. (0-46) 837-15-89, 0-602-501-532, (0-46) 837-14-93
R-23

Halowe mistrzostwa Łowicza - 6. i 7. kolejka IV ligi ŁLPNP

SPORO ZMIAN W TABELI

Łowicz, 29-30 grudnia. Zgodnie z przypuszczeniami Parodia oddała trzeci mecz walkowerem i stąd sporo zmian w ligowej tabeli - wszystkie dotychczasowe mecze z udziałem tej drużyny zostały anulowane. Pierwsze miejsce ma wciąż Barsa Kutno, ale zespół ten został już dogoniony przez rewelacyjnie spisujący się team Ars Medica Power.

6. kolejka IV ŁLPNP:

■ **RTS II Gągolin - PŁOMIEŃ Piotrowice 5:0 (2:0);** br.: Marek Gać 3 (4, 18 i 22), Marek Białek (13) i Marcin Rześny (24).

Żółta kartka: Adam Jędrzejczyk (1) - Płomień.

Ars Medica jest współliderem IV ligi.

■ **BLEBLUSIE Lipnice - GRABARZE 3:3 (1:1);** br.: Adam Pietruszewski (11), Adam Pietrzak (19) i Dariusz Pietrzak (21) - Arkadiusz Staszewski 3 (2, 22 i 24).

Żółta kartka: Robert Mucha (2) - Grabarze.

■ **BARSA Kutno - RTS I Gągolin 4:2 (2:1);** br.: Zbigniew Kamiński (3), Piotr Kubicki (4), Andrzej Rembelski (26) i Tomasz Ciastek (29) - Tomasz Flis (4) i Rafał Gajewski (27).

■ **AMIGO Zielkowice - ŁSA PASIACZEK II 1:6 (0:2);** br.: Karol Kowalczyk (23) - Wiktor Muras 3 (4, 13 i 20), Seweryn Winiarek (17), Robert Czernecki (24) i Jarosław Kamiński (27).

■ **MLECZANKA Łowicz - ARS MEDICA POWER 0:2 (0:0);** br.: Dariusz Nowak (18) i Michał Majer (21).

Żółta kartka: Dariusz Woźniak (1) - Mleczanka.

Pauza: **KOPERNIK Kiernozia.**

7. kolejka IV ŁLPNP:

■ **ŁSA PASIACZEK II - MLECZANKA Łowicz 3:0 (3:0);** br.: Seweryn Winiarek (4), Jarosław Kamiński (9) i Rafał Okoniewski (15).

Żółta kartka: Wiktor Muras (1) - Pasiaczek II.

■ **GRABARZE - BARSA Kutno 2:7 (1:4);** br.: Robert Mucha (Robert Mucha (5) i Jarosław Byczek (21) - Sławomir Dąbrowicz 3 (3, 7 i 17), Andrzej Rembelski 3 (9, 20 i 22) i Tomasz Ciastek (2).

■ **PŁOMIEŃ Piotrowice - BLEBLUSIE Lipnice 0:3 (0:0);** br.: Artur Pietruszewski (17 i 30) i Adam Pietrzak (28).

■ **KOPERNIK Kiernozia - AMIGO Zielkowice 6:2 (2:0);** br.: Marcin Mika 3 (13, 18 i 27), Sebastian Słupski 2 (5 i 28) i Michał Ryfa (24) - Wiktor Pełka (26) i Karol Kowalczyk (26).

■ **ARS MEDICA POWER - RTS II Gągolin 4:3** (mecz rozegrany 23 grudnia 2001 roku).

Pauza: **RTS I Gągolin.**

1. Barsa Kutno (1)	6	18	29:15
2. Ars Medica Power (2)	7	18	29:19
3. RTS II Gągolin (3)	7	14	25:10
4. ŁSA Pasiaczek II (4)	6	13	27:13
5. RTS I Gągolin (7)	6	9	21:17
6. Kopernik Kiernozia (8)	6	9	23:18
7. Mleczanka Łowicz (6)	6	7	11:18
8. Grabarze (9)	7	5	13:28
9. Bleblusie Lipnice (10)	6	4	15:17
10. Amigo Zielkowice (5)	6	4	11:22
11. Płomień Piotrowice (11)	7	0	7:35

Kolejne mecze w IV lidze rozegrane zostaną w sobotę 5 stycznia 2002 roku: godz. 12.40: Bleblusie - Ars Medica, godz. 13.20: Barsa - Płomień, godz. 14.00: Mleczanka - RTS II Gągolin, godz. 14.40: Amigo - RTS I Gągolin, godz. 15.20: Pasiaczek II - Kopernik. Pauza: Grabarze. *Paweł A. Doliński*

dok. ze str. 30

Walkower w meczu „na szczycie"

■ **SĄSIEDZI - LIPCOKI 2:2 (1:1);** br.: Mariusz Więcek 2 (13 i 23) - Marcin Borcuch (10) i Jacek Brzozowski (16).

1. Victoria Zabostów (1)	7	21	20:4
2. Ipo (2)	7	16	31:16
3. MC-Astra Zduny (4)	7	15	19:14
4. Zające (3)	7	13	28:20
5. Lipcoki (6)	7	10	19:17
6. Naprzód Jamno (5)	7	9	27:19
7. Reebok (8)	7	9	24:21
8. Dax Głowno (7)	7	8	19:18
9. Damir (9)	7	6	13:21
10. Energetyk (10)	7	4	14:24
11. Vagat Domaniewice (11)	7	3	16:33
12. Sąsiedzi (12)	7	3	14:37

Dotychczasowego lidera klasyfikacji strzelców II ligi - **Krzysztofa Ambroziaka** (Ipo), dogonił **Marek Sękalski** (Vagat) i teraz obaj mają na swoim koncie po dziesięć goli. Po dziewięć goli strzelili: **Mariusz Więcek** (Sąsiedzi) i **Leszek Boczek** (Naprzód), po 8: **Artur Szafarowicz** (Lipcoki), po 7: **Dariusz Rosa** (Ipo) i **Mirosław Gielniewski** (Zające), po 6: **Mariusz Ochmański** i **Wojciech Masłowski** (MC-Astra), **Dominik Wiśniewski** i **Tomasz Lenart** (obaj Dax), **Marcin Borcuch** (Lipcoki), **Jan Pawlata** (Naprzód), **Piotr Słoma** (Reebok) i **Wojciech Maciejak** (Zające), po 5: **Wiesław Kołaczyk** i **Robert Kruk** (obaj Energetyk), **Łukasz Zawadzki** i **Waldemar Krajewski** (obaj Naprzód), **Robert Markowski** i **Kamil Górski** (obaj Reebok), **Przemysław Plichta** i **Emil Wójcik** (obaj Zające), **Jan Majchrzak** (Damir) i **Wiesław Karwat** (Ipo) oraz po 4: **Norbert Zwierz** i **Krzysztof Tafliński** (obaj Victoria), **Paweł Jankowski** (MC-Astra), **Mariusz Stychlerz** (Sąsiedzi) i **Józef Gładki** (Ipo).

8. kolejka II ligi odbędzie się w sobotę 5 stycznia 2002 roku, a zmierzą się wtedy: godz. 16.00: Zające - Lipcoki, godz. 16.40: MC-Astra Zduny - Sąsiedzi, godz. 17.20: Dax - Naprzód, godz. 18.00: Energetyk - Vagat, godz. 18.40: Damir - Ipo, godz. 19.20: Victoria - Reebok. *(pad)*

Halowe mistrzostwa Łowicza - 6. kolejka III ligi ŁLPNP

Nieoczekiwana zmiana miejsc

Łowicz, 30 grudnia. Bardzo ciekawie było w 6. kolejce IV Łowickiej Ligi Piłki Nożnej Pięcioosobowej. Lider - Zryw Wygoda przegrał po raz drugi z rzędu i to aż 1:5 z Victorią I, a w wicelider - PSS „Społem" wygrywał z „Szarakami" już 2:0, żeby przegrać 2:3.

Tabela III ligi bardzo się „spłaszczyła" - lider ma tylko trzy punkty nad piątą ekipą i cztery nad siódmą. Wszystko jest więc jeszcze możliwe…

Zaległy mecz 3. kolejki III ŁLPNP:

■ **GOKSiR Chąśno - WSD „KLERYK" 4:0 (0:0);** br.: Piotr Klimkiewicz (24), Bartłomiej Bogucki (26), Marcin Matuszewski (29) i Marcin Kazimierczak (30).

6. kolejka III ŁLPNP:

■ **PSS „SPOŁEM" - SZARAKI-FULL 2:3 (2:0);** br.: Robert Chojnowski 2 (5 i 14) - Paweł Kutkowski 2 (18 i 18) i Patryk Woźniak (23).

■ **WSD „KLERYK" - KS „ISKRA" 0:5 (w.o.)**

■ **ZRYW Wygoda - VICTORIA I Bielawy 1:5 (0:1);** br.: Sebastian Stolarczyk (17) - Maciej Kurczak 2 (8 i 28), Przemysław Grzegory 2 (20 i 27) i Jarosław Morawski (29).

■ **ŁSA PASIACZEK I - VICTORIA II Bielawy 1:3 (0:0);** br.: Arkadiusz Wrocławski (29) - Paweł Werwiński (18), Radosław Leśniak (21) i Robert Kornacki (28).

■ **AGROS-FORTUNA - GOKSiR Chąśno 1:0 (1:0);** br.: Marek Morawski (3).

■ **KLAKSON - MSM „SZARE SZEREGI" 4:1 (2:1);** br.: Zbigniew Konieczny 2 (2 i 16) i Aleksander Chojecki 2 (11 i 27) - Wiktor Stępień (1).

1. Szaraki-Full (3)	6	14	13:6
2. Zryw Wygoda (1)	6	12	26:12
3. PSS „Społem" (2)	6	12	18:12
4. Victoria I Bielawy (4)	6	11	21:13
5. Victoria II Bielawy (5)	6	11	20:16
6. Klakson (6)	6	10	22:12
7. KS „Iskra" (7)	6	10	14:10
8. GOKSiR Chąśno (8)	6	9	11:13
9. Agros-Fortuna (9)	6	7	8:14
10. WSD „Kleryk" (10)	6	4	7:26
11. „Szare Szeregi" (11)	6	3	8:21
12. ŁSA Pasiaczek I (12)	6	3	7:20

Dwie kolejne bramki i lider klasyfikacji strzelców - **Robert Chojnowski** (PSS) powiększył przewagę nad rywalami. „Chojnaś" ma już dziewięć goli na koncie. Po 7. goli strzelili: **Paweł Kutkowski** (Szaraki) i **Sebastian Stolarczyk** (Zryw), po 6: **Aleksander Chojecki** i **Zbigniew Konieczny** (obaj Klakson) i **Dariusz Wieczorek** (Zryw), po 5: **Maciej Kurczak** (Victoria I) i **Maciej Markowski** (Victoria II) oraz po 4: **Przemysław Grzegory** i **Łukasz Zapisek** (obaj Victoria I), **Robert Kornacki** (Victoria II) i **Radosław Wróbel** (Zryw). Kolejne mecze w III lidze odbędą się w niedzielę 6 stycznia 2002 roku, a spotkają się wówczas: godz. 12.00: „Szare Szeregi" - PSS „Społem", godz. 12.40: GOKSiR - Klakson, godz. 13.20: Victoria II - Agros-Fortuna, godz. 14.00: Victoria I - Pasiaczek I, godz. 14.40: KS „Iskra" - Zryw, godz. 15.20: Szaraki-Full - WSD „Kleryk".

BIURO SKLEP, ŁOWICZ, ul. Podgrodzie 11, tel./fax (046) 837-14-70, tel. 837-15-71
SKLEP nr 1: SK-CE, ul. Kopernika 5, tel. (046) 832-52-07
Centrum Targowo-Budowlane
Magdanna
Barbara i Włodzimierz Łuczakowie
NOWA OFERTA
CIEKAWE WZORNICTWO
NISKIE CENY
- boazerii i wyrobów z drewna
- materiałów podłogowych
- stolarki okiennej i drzwiowej
- narzędzi ręcznych i elektronarzędzi
PROMOCJE ZAPRASZAMY
ZAKŁAD PRODUKCYJNY: Ostrów 6, tel. (046) 838-98-41
HURTOWNIA: ŁOWICZ, ul. Seminaryjna 6, tel./fax (046)837-60-14
R-4

Gminna Spółdzielnia
„Samopomoc Chłopska" w Łowiczu
WYDZIERŻAWI:
■ HALĘ MAGAZYNOWĄ
ogrzewaną o pow. 408 m²
z rampą rozładunkową
na ulicy Przemysłowej 5
■ LOKAL BARU „KATARZYNKA"
na prowadzenie dowolnej
działalności gospodarczej
o pow. 200 m² na ulicy Katarzynów 49
SPRZEDA:
■ LINIĘ DO OBLEWANIA CZEKOLADĄ
■ SAMOCHÓD OSOBOWY FIAT 125P, rok produkcji 1989
Oferty prosimy składać w siedzibie GS „SCh" w Łowiczu, ul. Katarzynów 49
tel. kontaktowy 837-57-18, 830-20-18
R-84

Ośrodek Szkolenia Kierowców
RADAR
Anna Kierus
Łowicz, 3 Maja 2/6, tel. 837-83-40
0-604-423-453; 0-606-953-428
PROWADZI ZAPISY
NA KURS
PRAWA JAZDY
W KAT. A, B, C, C+E, B+E
• Rozpoczęcie kursu
7.01.2002 r. o godz. 16.00
Zapraszamy
R-86

CENY PRODUCENTÓW NAJTANIEJ W REJONIE ŁOWICZA
ODWIEDŹ KOMPLEKS HANDLOWY HURTOWNI
chemiczno-budowlanej i hydrauliczno-metalowej i sprawdź ceny.
Stwierdzisz, że opłaca się wyskoczyć z miasta
w 2 minuty dojechać na miejsce i dokonać zakupu.
Hurtownia położona jest w m. Mysłaków
na przedłużeniu ulicy Bolimowskiej jadąc do Skierniewic
R-63

AUTO - SZYBY
SPRZEDAŻ - MONTAŻ
samochody osobowe, ciężarowe
Łódź, ul. Inflancka 32, tel. 659-88-66
CZĘŚCI VW BUS T-4
BLACHY, LAMPY I INNE
R-96

FOLIE OGRODNICZE
2 sez. już od 350 zł brutto
■ SYSTEMY NAWADNIAJĄCE
■ NAWOZY OGRODNICZE
■ PODŁOŻA OGRODNICZE
CENY PRODUCENTA
R-95
oferuje EKO-FOL Rząśno 25 tel. (046) 838 74 36

Podsumowanie sportowego roku 2001 w Łowiczu - część II:

PRZEŻYJMY TO JESZCZE RAZ...

Przed tygodniem zamieściliśmy pierwszą część podsumowania sportowego roku 2001. Przypomnijmy te wydarzenia, które nas fascynowały, ale i te, które irytowały w poprzednim roku - przeżyjmy to jeszcze raz...

KWIECIEŃ:

■ Piłkarze Pelikana nie zachwycają... W Piotrkowie Trybunalskim porażka z Piotrcovią-Ptak 0:1, w kolejnym meczu co prawda trzy punkty z MZKS Kozienice, ale o poziomie gry trzeba szybko zapomnieć. W spotkaniu z drugą w tabeli Gwardią wynik 1:1 może cieszyć, ale już porażka z Włókniarzem w Konstantynowie 0:1 (bramka w 88. minucie) to bardzo bolesna wpadka. W ostatnim meczu kwietnia „Biało-zieloni" pokonali jednak spadkowicza z II ligi – Jezioraka Iława i po 27. kolejce zajmują trzynaste miejsce w tabeli III ligi.

Puchary także nie dla nas... Zespół trenera **Marka Chojnackiego** pożegnał się także z rozgrywkami Pucharu Polski. W ćwierćfinale eliminacji wojewódzkich łowiczanie przegrali z IV-ligowym Włókniarzem-Trzy Korony w rzutach karnych 2:4. Po 120 minutach gry był remis 2:2. W tej samej fazie z turnieju odpadła ekipa Czarnych Bednary przegrywając na własnym boisku z Ceramiką Paradyż 0:5.

■ Podczas eliminacji do 7. Ogólnopolskiej Olimpiady Młodzieży z judo dobrze zaprezentowała się zawodniczka MKS „Zryw" Łowicz - **Karolina Kosman**. Podopieczna trenera **Macieja Sikorskiego** w Łodzi zajęła pierwsze miejsce w wadze do 55 kg.

Najlepszy strzelec w turnieju jedenastolatków - Radek Domińczak.

Łowiccy kibice mieli tym razem powody do radości - Pelikan wygrał z Unią w Skierniewicach 3:2!

■ W mistrzostwach powiatu łowickiego szkół ponadgimnazjalnych w piłce nożnej najlepszą okazała się ekipa „Ekonomika", która w finale pokonała ZSZ 1 Łowicz 1:0. W zawodach rejonowych łowiczanie zajęli jednak dopiero trzecie miejsce.

■ Bez większych sukcesów w zawodach rejonowych wypadli mistrzowie powiatu łowickiego w „szczypiorniaczku"... Uczniowie „Siódemki" w turnieju mini piłki ręcznej zajęli w Rawie Mazowieckiej trzecie miejsce, a dziewczętom z SP Łyszkowice nie udało się odnieść żadnego zwycięstwa zajmując czwarte miejsce.

■ Zarówno w klasyfikacji dziewcząt, jak i chłopców w piłce ręcznej wśród gimnazjalistów najlepsze w powiecie łowickim okazały się drużyny z Gimnazjum Nr 1. Łowiczanki w zawodach rejonowych wywalczyły później w Rawie drugie miejsce, a chłopcy zajęli trzecią pozycję.

■ W pierwszej edycji Ligi Międzyuczelnianej Szkół Wyższych Regionu Łowickiego w koszykówce najlepszą okazała się ekipa AZS KN w Łowiczu, drugie miejsce przypadło reprezentacji innej łowickiej uczelni - ekipie MWSH-P, a trzecie WSGK Kutno.

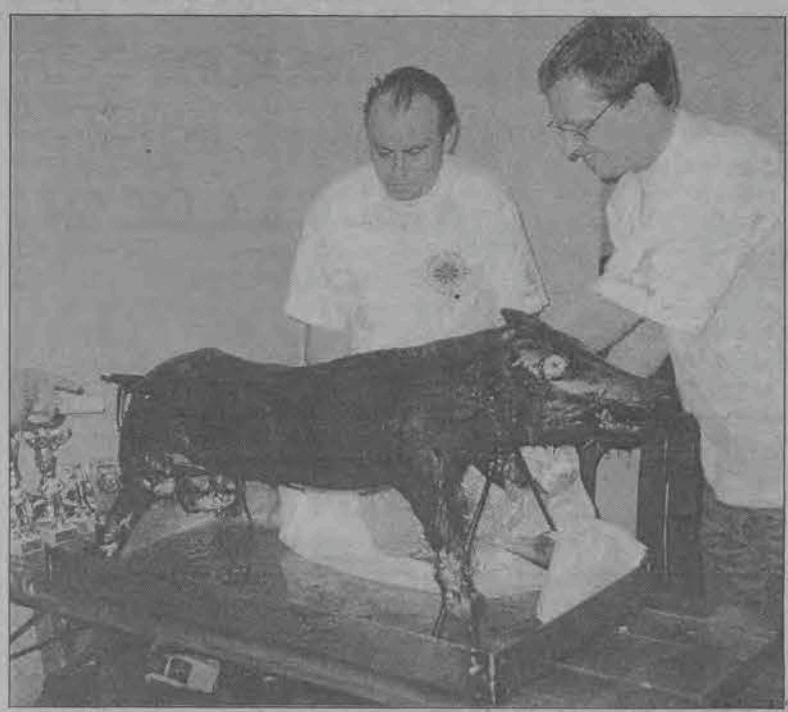

Bardzo prężnie w Łowiczu rozwija się dart...

Do Walewic przyjechała cała krajowa czołówka...

■ Sukcesem organizacyjnym i sportowym zakończyły się Zawody Ogólnopolskie Oficjalne we Wszechstronnym Konkursie Konia Wierzchowego. W zawodach rozgrywanych na obiektach Stadniny Koni w Walewicach wzięła udział praktycznie cała krajowa czołówka, a w trzech kategoriach (klasa N, P i P-junior) rywalizowało łącznie blisko sto koni. Aż dwie z nich zakończyły się triumfem gospodarzy: w klasie N wygrał **Mariusz Kleniuk** na klaczy Hewea z miejscowego WKJ „Gabon", a zwycięstwo **Pawła Warszawskiego** na Haftce w klasie P nie podlegało dyskusji.

■ **Swój nieprzeciętny talent jeszcze raz zaprezentował łowiczanin - Łukasz Gąsior. Aktualny mistrz Polski juniorów na 50 i 100 metrów stylem dowolnym, po raz kolejny udowodnił, że jest w świetnej formie i że jest zawodnikiem, który ciągle się rozwija i poprawia dość szybko swoje rezultaty. Tym razem łowiczanin wywalczył aż pięć złotych medali i jeden brązowy w Mistrzostwach Polski Szkół Sportowych, gdzie startowała cała czołówka pływaków z kraju.**

MAJ:

■ W znakomitych nastrojach z Mławy powrócili piłkarze Pelikana. Łowiczanie pokonali miejscowy MKS 1:0, a w kolejnym spotkaniu rozgromili na stadionie przy ul. Starzyńskiego 6/8 Zatokę Braniewo wygrywając aż 8:0!!! Dobra passa została podtrzymana także w Warszawie, gdzie Pelikan zremisował z Okęciem 2:2. Kolejny remis - z Wigrami Suwałki został jednak uznany za porażkę... Nie chcieli wygrać, czy nie umieli?

Kibice szybko jednak „odpuścili" bowiem łowiczanie w „wielkich derbach:" pokonali w Skierniewicach Unię 3:2, mimo, że gospodarze prowadzili już 2:0. W następnym meczu problemów ze zdobyciem trzech punktów już nie było: „biało-zieloni" ograli WKS Wieluń 4:0. Pelikan zajmuje już dziewiątą pozycję...

■ Duży sukces odniosła reprezentacja Łowickiej ALK-i w Radomsku na turnieju finałowym Amatorskich Mistrzostw Województwa Łódzkiego w koszykówce. Wygrywając w półfinale, po dramatycznej końcówce, łowiczanie walczyli o pierwsze miejsce, ale nie udało się i ostatecznie wywalczyli srebrne medale.

■ Zakończyły się także zmagania w rozgrywkach Łowickiej ALK-i. Tytuł mistrzowski tym razem przypadł w udziale ekipie GOK Zduny, drugie miejsce dla PZU-Sport, a dopiero trzecie obrońcy mistrzowskiego tytułu - gracze Asthmy Attack.

W finale Pucharu Burmistrza Łowicza GOK znowu potwierdził, że był najlepszą drużyną tego sezonu wygrywając w finale z PZU-Sport 63:56.

■ Mistrzami Łowicza w mini-futbolu zostali młodzi zawodnicy łowickiej „Siódemki", którzy także zwyciężyli w turnieju rejonowym. W finale Wojewódzkich IMS w Opocznie zespół **Zbigniewa Łazińskiego** zajął jednak ostatnie szóste miejsce.

■ Do rywalizacji w „królowej sportu" przystąpili natomiast uczniowie szkół gimnazjalnych. W zawodach powiatowych wśród dziewcząt zwyciężyła ekipa GP 1 Łowicz, a wśród chłopców GP Domaniewice. W zawodach rejonowych drugie miejsca premiowane awansem do finałów wojewódzkich pozajmowały ekipy GP Domaniewice. W Łodzi było jednak już gorzej: podopieczne **Mieczysława Szymajdy** zajęły ósme miejsce, a jego wychowankowie dopiero dziesiąte.

■ **Na starcie do 5. Ogólnopolskiego Duathlonu o Puchar Burmistrza Łowicza zjawiła się cała krajowa czołówka, a najlepszym okazał się Marek Kalwat (Akwedukt Kielce), który wyprzedził Artura Osickiego (Gryfino) i Jarosława Łazarowicza (WTT Wrocław). Wśród kobiet wygrała Ewa Dederko (Kmicic Częstochowa).**

Bardzo wysoko poziom organizacyjny ocenili działacze Polskiego Związku Triathlonu co zaprocentuje w roku 2002. Jest już praktycznie pewne, że 6. Duathlon będzie miał rangę Mistrzostw Polski!!!

■ Tenisiści stołowi UMKS „Księżak" zajęli w rozgrywkach IV ligi drugie miejsce awansując tym samym do turnieju barażowego o awans do III ligi. W barażach co prawda niebyt się powiodło, ale i tak zespół trenera **Romana Jagielskiego** na skutek wycofania się innych ekip w nowym sezonie wystąpi wśród trzecioligowców.

■ Niezwykle uroczystą oprawę miał ostatni turniej IV edycji Grand Prix Łowicza w darcie 501 double out. Ostatecznie triumfatorem tegorocznej edycji został **Artur Wojciechowski** (Metropolis-Team Łódź), drugi był jego klubowy kolega **Piotr Dąbkiewicz**, a trzecie łowiczanin - **Maciej Turski** (ŁKD „Leg"). W zawodach tych startowało pięćdziesięciu zawodników. W mistrzostwach Łowicza zwyciężył Turski, przed **Piotrem Kuletą** („Papirus-Team") i **Andrzejem Pągowskim**.

■ Studentka II roku Kolegium Nauczycielskiego w Łowiczu - **Katarzyna Białkowska** (Start Skierniewice) zdobyła tytuł mistrzyni Polski wyższych uczelni.

■ Już po raz dziewiąty rozgrywany jest Turniej Piłki Nożnej Jedenastolatków „JanSport Cup '2001" o Puchar Nowego Łowiczanina. Tym razem w rywalizacji uczestniczyło aż trzynaście zespołów, a po raz drugi z rzędu tytuł mistrzowski przypadł w udziale ekipie Pekińczyków Trójka. Drugie miejsce dla Błyskawicy Jedynka, a trzecie dla zespołu Center-4 Club Łowicz. Królem strzelców został **Radosław Domińczak** (Center), który zdobył aż szesnaście goli.

■ Najlepiej w zakończonym sezonie koszykarskim z zespołów UMKS „Księżak" wypadli żacy. Zespół trenera **Cezarego Włuczyńskiego** zajął drugie miejsce w województwie łódzkim.

■ **Puchar Polski w szachach podczas 7. Międzynarodowego Turnieju rozgrywanego w Wiśle wywalczyła zawodniczka UKS Pijarski - Żaneta Piorun. Łowiczanka zdecydowanie triumfowała w kategorii dziewcząt do lat dziesięciu...**

■ W Rejonowych IMS w czwórboju lekkoatletycznym mistrzynie powiatu łowickiego – uczennice SP Niedźwiada zajęły trzecie miejsce, a ekipa chłopców z „Siódemki" zajęła piąte miejsce...

Zebrał: Paweł A. Doliński

Łowicki duathlon tym razem rozgrywany był w Lasku Miejskim.

Piłka nożna - Noworoczny Halowy Turniej rocznika 1988

WYKONYWALI RZUTY KARNE

Łowicz, 28 grudnia. Bardzo dobrze w Noworocznym Turnieju Piłki Nożnej z rocznika 1988 spisali się podopieczni trenera **Henryka Plichty**. Gospodarze zdecydowanie wygrali eliminacje w swojej grupie, a w meczu finałowym dosyć długo prowadzili z dobrze wyszkolonym technicznie teamem GKS Bełchatów. Rywale doprowadzili co prawda do remisu, ale łowiczanie lepiej wykonywali rzuty karne i główne trofeum - puchar prezesa KS „Pelikan" - **Wiesława Dąbrowskiego** pozostało jednak w Łowiczu.

GRUPA I:

■ **PELIKAN I Łowicz - ORKAN Sochaczew 4:0;** br.: Andrzej Osowski, Maciej Rybus, Jakub Doroba i Tomasz Wasilewski.

■ **CHKS Łódź - PIOTRCOVIA Piotrków Trybunalski 2:0**

■ **CHKS Łódź - PMOS Zduńska Wola 1:1**

■ **PIOTRCOVIA Piotrków Trybunalski - ORKAN Sochaczew 4:0**

■ **CHKS Łódź - ORKAN Sochaczew 0:1**

■ **PELIKAN I Łowicz - PMOS Zduńska Wola 1:0 1:0;** br.: Jakub Doroba.

■ **PELIKAN I Łowicz - CHKS Łódź 1:0;** br.: Maciej Rybus.

■ **PMOS Zduńska Wola - PIOTRCOVIA Piotrków Trybunalski 0:3**

■ **PELIKAN I Łowicz - PIOTRCOVIA Piotrków Trybunalski 2:0;** br.: Andrzej Osowski i Maciej Jędrachowicz.

■ **ORKAN Sochaczew - PMOS Zduńska Wola 1:4**

GRUPA II:

■ **PELIKAN II Łowicz - MAZOVIA Rawa Mazowiecka 0:0**

■ **GKS Bełchatów - ORLEN Płock 4:0**

■ **GKS Bełchatów - MAZOVIA Rawa Mazowiecka 1:1**

■ **ORLEN Płock - ALUMINIUM Konin 1:1**

■ **GKS Bełchatów - ALUMINIUM Konin 3:1**

■ **GKS Bełchatów - PELIKAN II Łowicz 4:0**

■ **MAZOVIA Rawa Mazowiecka - ORLEN Płock 3:0**

■ **PELIKAN II Łowicz - ORLEN Płock 2:0;** br.: Mateusz Dur i Maciej Zieliński.

■ **PELIKAN II Łowicz - ALUMINIUM Konin 0:4**

■ **ALUMINIUM Konin - MAZOVIA Rawa Mazowiecka 0:0**

MECZ O 9. MIEJSCE:

■ **ORKAN Sochaczew - ORLEN Płock 0:7**

MECZ O 7. MIEJSCE:

■ **PELIKAN II Łowicz - PMOS Zduńska Wola 1:2;** br.: Maciej Lebioda.

MECZ O 5. MIEJSCE:

■ **CHKS Łódź - ALUMINIUM Konin 1:4**

MECZ O 3. MIEJSCE:

■ **PIOTRCOVIA Piotrków Trybunalski - MAZOVIA Rawa Mazowiecka 1:0**

MECZ O 1. MIEJSCE:

■ **PELIKAN I Łowicz - GKS Bełchatów 1:1 (1:0),** w rzutach karnych 4:3; br. Maciej Jędrachowicz.

1. Pelikan I Łowicz	5	13	9:1
2. GKS Bełchatów	5	11	13:3
3. Piotrcovia Piotrków Tryb	5	9	8:4
4. Mazovia Rawa Maz.	5	6	4:2
5. Aluminium Konin	5	8	10:5
6. ChKS Łódź	5	4	4:7
7. PMOS Zduńska Wola	5	7	7:7
8. Pelikan II Łowicz	**5**	**4**	**3:10**
9. Orlen Płock	5	4	8:10
10. Orkan Sochaczew	5	3	2:19

Najlepszym strzelcem turnieju okazał się **Zbigniew Masternak** (GKS Bełchatów), który zdobył sześć goli, a nagrody indywidualne dla najlepszych zawodników poszczególnych drużyn. W Pelikanie wyróżnieni zostali: **Andrzej Osowski** (Pelikan I) i **Maciej Zieliński** (Pelikan II).

Oba zespoły Pelikana prowadzi trener **Henryk Plichta**. W Pelikanie I grali: Michał Kocemba - Andrzej Osowski (2. bramki w turnieju), Maciej Jędrachowicz (2), Maciej Rybus (2), Jakub Doroba (2), Tomasz Wasilewski (1) i Konrad Bolimowski. Natomiast w Pelikanie II występowali: DamianZawadzki - Mateusz Dur (1), Maciej Zieliński (1), Maciej Lebioda (1), Marcin Mrozowicz, Damian Drzewic, Piotr Sędkowski i Łukasz Krukowski.

Paweł A. Doliński

Zwycięska drużyna Pelikana miała powód do radości.

Piłka nożna - Noworoczny Halowy Turniej rocznika 1990

Zabrakło sił na utrzymanie prowadzenia

Łowicz, 27 grudnia. W hali sportowej OSiR Nr 1 w Łowiczu odbył się Noworoczny Turniej Piłki Nożnej z rocznika 1990 o Puchar Prezesa KS „Pelikan" - **Wiesława Dąbrowskiego**. Niespodziankę „in plus" sprawili podopieczni trenera **Artura Balika**. Zespół Pelikana III złożony z zawodników z rocznika 1991, 92, a nawet 93 zajął w konfrontacji ze starszymi rywalami bardzo dobre czwarte miejsce (w półfinale łowiczanie długo prowadzili z Aluminium, ale na sprawienie sensacji zabrakło troszkę sił). Zawiedli natomiast gracze Pelikana I i II. Wychowankowie trenera **Mirosława Fiutkowskiego** nieźle radzą sobie na boisku, ale w hali zupełnie się pogubili zajmując ostatecznie ostatnie miejsca.

GRUPA I:

■ **CHKS Łódź - ALUMINIUM Konin 2:2**

■ **PELIKAN II Łowicz - WKS Wieluń 1:1;** br.: Maciej Wawrzyniecki.

■ **ALUMINIUM Konin - WKS Wieluń 1:0**

■ **CHKS Łódź - WKS Wieluń 0:1**

■ **PELIKAN II Łowicz - CHKS Łódź 1:3;** br.: Maciej Wawrzyniecki.

■ **PELIKAN II Łowicz - ALUMINIUM Konin 0:4**

GRUPA II:

■ **STOCZNIOWIEC Płock - MAZOVIA Rawa Mazowiecka 0:6**

■ **PELIKAN I Łowicz - PELIKAN III Łowicz 1:3;** br.: Radosław Domińczak - Dawid Sut 3.

■ **PELIKAN III Łowicz - STOCZNIOWIEC Płock 1:1;** br.: Dawid Sut.

■ **PELIKAN III Łowicz - MAZOVIA Rawa Mazowiecka 1:4;** br.: Tobiasz Sójkowski.

■ **PELIKAN I Łowicz - MAZOVIA Rawa Mazowiecka 1:3;** br.: Dawid Wróbel.

■ **PELIKAN I Łowicz - STOCZNIOWIEC Płock 0:1**

MECZE PÓŁFINAŁOWE:

■ **MAZOVIA Rawa Mazowiecka - WKS Wieluń 5:1**

■ **PELIKAN III Łowicz - ALUMINIUM Konin 2:4;** br.: Dawid Sut 2.

MECZ O 7. MIEJSCE:

■ **PELIKAN I Łowicz - PELIKAN II Łowicz 4:3;** br.: Radosław Domińczak 2, Michał Brzozowski i Dawid Wróbel - Damian Kędziora 2 i Miłosz Dougoruki.

MECZ O 5. MIEJSCE:

■ **CHKS Łódź - STOCZNIOWIEC Płock 2:1**

MECZ O 3. MIEJSCE:

■ **PELIKAN III Łowicz - WKS Wieluń 0:2 (0:0)**

MECZ O 1. MIEJSCE:

■ **MAZOVIA Rawa Mazowiecka - ALUMINIUM Konin 3:8 (1:5)**

1. Aluminium Konin	5	13	21:7
2. Mazovia Rawa Maz.	5	12	21:11
3. WKS Wieluń	5	7	7:9
4. Pelikan III Łowicz	**5**	**4**	**7:12**
5. ChKS Łódź	4	7	7:5
6. Stoczniowiec Płock	4	4	3:9
7. Pelikan I Łowicz	**4**	**3**	**6:10**
8. Pelikan II Łowicz	**4**	**1**	**5:12**

Najlepszym strzelcem turnieju okazał się **Marcin Leszczuk** (Mazovia), który zdobył piętnaście goli, osiem bramek strzelił **Przemysław Skibiszewski** (Aluminium), a sześć **Dawid Sut** (Pelikan III). Organizatorzy przewidzieli także nagrody indywidualne dla najlepszych zawodników poszczególnych drużyn, a zostali nimi: **Kamil Szkolmowski** (Aluminium), **Adam Simiński** (Mazovia), **Łukasz Krawczyk** (WKS), wspominany już Dawid Sut (Pelikan III), **Mateusz Bołtrończuk** (ChKS), **Jakub Zazga** (Stoczniowiec), **Radosław Domińczak** (Pelikan I) i **Maciej Wawrzyniecki** (Pelikan II).

W drużynie Pelikana III Łowicz grali: Michał Marcinowski - Dawid Sut (6. bramek), Tobiasz Sójkowski (1), Patryk Krzeszewski, Piotr Pawłowski, Michał Karmelita, Damian Janik, Dominik Borkowski, Bartosz Ciesielski, Wiktor Wawrzyn i Dawid Stefaniak - trenerem zespołu jest **Artur Balik**.

Zespoły Pelikana I i Pelikana II prowadzi natomiast trener **Mirosław Fiutkowski**. W Pelikanie I grali: Maciej Malarski - Radosław Domińczak (3), Dawid Wróbel (2), Michał Brzozowski (1), Piotr Dziedziela, Tomasz Dymek i Dawid Plichta. Natomiast w Pelikanie II występowali: Mateusz Piechowski - Maciej Wawrzyniecki (2), Dawid Wróbel (2), Miłosz Dougoruki (1), Michał Latoszewski, Przemysław Bończak, Łukasz Fudała i Rafał Zawadzki.

Paweł A. Doliński

Po dwóch finałowych porażkach zespół trenera Zbigniewa Zająca wygrał trzy mecze i ostatecznie zajął trzecie miejsce.

Piłka nożną - 6. Noworoczny Ogólnopolski Halowy Turniej rocznika 1989

Imponujący finisz Pelikana

Żyrardów, 27-28 grudnia. Do dorocznego - szóstego już Noworocznego Ogólnopolskiego Turnieju Halowej Piłki Nożnej Młodzików z rocznika 1989 organizatorzy zaprosili aż dwanaście zespołów, które przez dwa dni potykały się ze sobą w hali sportowej żyrardowskiego OSiR.

Pierwszego dnia odbyły się eliminacje w dwóch grupach, a po trzy najlepsze zespoły awansowały do 6-drużynowego finału. W Żyrardowie młodzi piłkarze Pelikana rozpoczęli od dwóch zwycięstw, ale w dwóch kolejnych spotkaniach zespół trenera **Zbigniewa Zająca** doznał jednak porażek. W ostatnim spotkaniu z Wrzosem I Międzyborów łowiczanie musieli więc przynajmniej zremisować. Początek był dobry bowiem Pelikan wygrywał już 4:1, ale w ciągu kilku minut zrobiło się 4:5 i dopiero w końcówce spotkania udało się zdobyć bramkę wyrównującą, która dała naszej drużynie awans do grupy zespołów walczących o zwycięstwo.

Niestety drugi dzień rozpoczął się fatalnie od dwóch porażek z Polonią i Żyrardowianką, ale łowiczanie popisali się imponującym finiszem wygrywając trzy ostatnie mecze co dało im ostatecznie trzecie miejsce w turnieju.

GRUPA I:

1. Polonia Warszawa	5	12	21:7
2. AON Rembertów W-wa	5	10	20:8
3. Żyrardowianka	5	8	20:10
4. OZPN Radom	5	7	9:20
5. Wicher Kobyłka	5	6	12:17
6. Victoria Głosków	5	0	4:24

GRUPA II:

■ **OREMUS Wiskitki - PELIKAN Łowicz 1:3;** br.: Patryk Patos 2 i Mateusz Mionsek.

■ **WRZOS II Międzyborów - PELIKAN Łowicz 1:2;** br.: Patryk Patos i Krystian Grochowski.

■ **KS Piaseczno - PELIKAN Łowicz 5:3;** br.: Krystian Grochowski 2 i Patryk Patos.

■ **OKĘCIE Warszawa - PELIKAN Łowicz 5:0**

■ **WRZOS I Międzyborów - PELIKAN Łowicz 5:5;** br.: Patryk Demidowicz 3, Krystian Grochowski i Patryk Patos.

1. KS Piaseczno	5	15	19:7
2. Okęcie Warszawa	5	10	17:7
3. Pelikan Łowicz	**5**	**7**	**13:17**
4. Wrzos I Międzyborów	5	5	16:17
5. Oremus Wiskitki	5	5	10:11
6. Wrzos II Międzyborów	5	0	2:15

MECZE O MIEJSCA 1-6:

■ **POLONIA Warszawa - PELIKAN Łowicz 4:2;** br.: Patryk Demidowicz i Krystian Grochowski.

■ **AON REMBERTÓW Warszawa - OKĘCIE Warszawa 1:1**

■ **ŻYRARDOWIANKA Żyrardów - KS Piaseczno 0:4**

■ **POLONIA Warszawa - AON REMBERTÓW Warszawa 2:1**

■ **ŻYRARDOWIANKA Żyrardów - PELIKAN Łowicz 7:1;** br.: Patryk Patos.

■ **KS Piaseczno - OKĘCIE Warszawa 1:0**

■ **POLONIA Warszawa - ŻYRARDOWIANKA Żyrardów 0:1**

■ **KS Piaseczno - AON REMBERTÓW Warszawa 2:2**

■ **OKĘCIE Warszawa - PELIKAN Łowicz 0:1;** br.: Krystian Grochowski.

■ **POLONIA Warszawa - KS Piaseczno 2:0**

■ **OKĘCIE Warszawa - ŻYRARDOWIANKA Żyrardów 1:2**

■ **AON REMBERTÓW Warszawa - PELIKAN Łowicz 2:3;** br.: Krystian Grochowski 2 i Przemysław Jankowski.

■ **POLONIA Warszawa - OKĘCIE Warszawa 2:0**

■ **KS Piaseczno - PELIKAN Łowicz 0:3;** br.: Krystian Grochowski 3.

■ **AON REMBERTÓW Warszawa - ŻYRARDOWIANKA Żyrardów 3:0**

1. Polonia Warszawa	5	12	10:4
2. Żyrardowianka	5	12	10:8
3. Pelikan Łowicz	**5**	**9**	**10:13**
4. KS Piaseczno	5	7	7:7
5. AON Rembertów W-wa	5	5	9:8
6. Okęcie Warszawa	5	1	2:7

Brązowe medale w żyrardowskim turnieju otrzymali: Bartłomiej Woźniak i Rafał Zieliński - Krystian Grochowski (11. bramek w turnieju), Patryk Patos (6), Patryk Demidowicz (4), Przemysław Jankowski (1), Mateusz Mionsek (1), Artur Wolski, Ariel Szymański, Tomasz Węglewski, Dominik Mycka, Dawid Skonieczny, Łukasz Skonieczny i Maciej Więckowski - trenerem zespołu jest **Zbigniew Zając**, a kierownikiem drużyny **Marek Demidowicz**.

Paweł A. Doliński

TRZY MIESIĄCE DO INAUGURACJI ROZGRYWEK

Trener Mariusz Łaski ma trzy miesiące na przygotowanie Pelikana do rozgrywek rundy wiosennej w III lidze piłki nożnej. O plany na ten okres łowickiego szkoleniowca wypytał Paweł A. Doliński.

■ Kiedy rozpoczynacie przygotowania?

Pierwszy trening zaplanowany został na piątek 4 stycznia o godz. 15.00…

■ Do pierwszego meczu kontrolnego pozostanie więc ponad miesiąc…

Rzeczywiście. Czeka nas miesiąc wytężonej pracy…

■ Dziś już wiadomo, że Robert Wilk w rundzie wiosennej zagra w II-ligowej Arce Gdynia. Czy znalazł już Pan zawodnika, który mógłby zapełnić miejsce po Robercie w środku pola?

Jeszcze nie jest przesądzone odejście Roberta Wilka. Jestem z nim umówiony, mamy usiąść do stołu i porozmawiać… Znamy się kupę czasu, zaczynał kiedyś jako młody chłopak u mnie w Widzewie i zobaczymy. Trudno dziś coś przesądzać, ale dopóki kontrakt nie jest podpisany i nasz klub nie wydał zwolnienia to jeszcze nie jest zawodnikiem Arki.

Na pewno jest to zawodnik, który u nas prowadził grę, swoim doświadczeniem i zaangażowaniem rzeczywiście podbudowywał pozostałych graczy i byłby to duży brak, gdyby go zabrakło. Nie jest to jednak sprawa przesądzona…

■ Co ze Świętosławskim i Pińkowskim?

Oni zostaną odo końca sezonu. Jestem z nimi po rozmowach i jestem „po słowie" w Widzewie…

■ Czy możemy powiedzieć już o jakiś nowych twarzach, które ujrzymy w rundzie wiosennej w „biało-zielonym" trykocie?

Powiem szczerze: jestem po wstępnych rozmowach z niektórymi zawodnikami, ale patrzę też na możliwości naszego klubu. Poza tym chcę też, żeby wcześniej się sytuacja już dokładnie wyklarowała z graczami, którzy dotąd grali. Z Robertem Wilkiem, ewentualnie z innymi, choć nie mam jak dotąd sygnałów, że ktoś miałby opuścić zespół… Dopiero wtedy „odkryję karty". Na razie nie chcę się wypowiadać - konkurencja nie śpi… W każdym razie na pewno, jeżeli jakiś zawodnik przyjdzie do pelikana, to będzie to gracz nietuzinkowy. Zawsze traktowałem transfery nie na ilość, a na jakość… Uważam, że jeden bardzo dobry zawodnik przyniesie więcej pożytku niż trzech średnich… Trzech średniaków daje uzupełnienie składu, a jeden bardzo dobry daje podwyższenie poziomu zespołu. Najpierw jednak muszę mieć orientację w jakim składzie osobowym my rozpoczniemy przygotowania i dopiero wówczas określimy potrzeby tej drużyny.

Trener Mariusz Łaski będzie próbował stworzyć praktycznie nowy zespół Pelikana.

Wiadomo, że perspektywie mamy drugą rundę, która rządzi się innymi prawami. Po pierwsze ten kto do 28 lutego nie poczyni jakiś uzupełnień to później, w trakcie rozgrywek można tylko dobrać zawodników z klas niższych. Mam rozeznanie w naszej grupie IV ligi i wiem, że za dużo takich zawodników nie ma, którzy w III lidze mogliby wieść prym.

Poza tym trzeba także pamiętać, że w drugiej rundzie dojdą także kartki i walka jest ostrzejsza, bo każdy będzie walczył o swój ligowy byt. Na dzień dzisiejszy można sobie powiedzieć, że spada pięć drużyn, ale w II lidze zagrożone spadkiem do naszej grupy są także Jagiellonia Białystok i ŁKS Łódź. W ten sposób grono spadkowiczów może być powiększone do siedmiu zespołów, a wówczas bezpieczne będzie jedenaste miejsce. Poza tym pamiętajmy także w naszej grupie III ligi na osiemnaście zespołów dziewięć ekip to zespoły warszawskie i nie czarujmy się - jak przyjdzie co do czego, to oni będą grali dla siebie… Potrafiliśmy wyjść jednak z tej strefy spadkowej i uważam, że tę drogę będziemy kontynuować. Zrobimy wszystko, żeby nas nie spotkało żadne nieszczęście.

■ W ramach przygotowań zaplanował Pan sporo gier kontrolnych.

Rozpoczynamy 2 lutego z Górnikiem Łęczyca, a później zagramy z Włókniarzem Konstantynów, Stasiakiem Gomunice, Unią Skierniewice, Gwardią Warszawa i Piotrcovią-Ptak. W dniach 22-24 lutego bierzemy udział w silnie obsadzonym na Hutniku Warszawa. Biorą w nim udział Żalgiris Wilno, II-ligowe zespoły: Jagiellonii Białystok, Świtu Nowy Dwór i Lecha Poznań oraz zespoły z III ligi: Polonia II Warszawa, Okęcie warszawa, Dolcan Ząbki, Znicz Pruszków, Legionovia Legionowo, Sandecja Nowy Sącz, Pelikan i Hutnik. Najpierw rozgrywane będą eliminacje w czterech grupach, a najlepsi awansują do półfinałów. Po tym turnieju czekają nas jeszcze sparingi z Okęciem i w ostatnim tygodniu z IV-ligowcami: Startem i w próbie generalnej znowu z Górnikiem w Łęczycy, gdzie mamy zagwarantowaną grę na głównej płycie. Inauguracja rundy wiosennej nastąpi w niedzielę 10 marca, a mecz ze Zniczem Pruszków o tradycyjnej w Łowiczu 11.15…

■ Tradycyjnie zespół czeka także obóz dochodzeniowy…

Mam takiego swojego serdecznego przyjaciela, który ze mną pracował w kilku klubach, później przez dziesięć lat był w Niemczech, wrócił i wybudował bardzo ładny ośrodek sportowy i przyjeżdżają do niego ligowe kluby. Wszedłem z nim w kontakt i mogę powiedzieć, że najprawdopodobniej na tydzień czasu pojedziemy do niego na obóz do Świeradowa Zdrój po bardzo promocyjnych cenach.

■ Kiedy to by było?

Albo w dniach 4-10 lutego, albo 11-17, czyli w pierwszym lub drugim tygodniu ferii zimowych. Wówczas jeden środowy sparing (od red.: z Włókniarzem lub Unią) by nam wypadł. Na obozie dochodzeniowym jednak w życiu się nie zrobi się tego co na zgrupowaniu wyjazdowym… Taki obóz na pewno zaprocentuje później w rozgrywkach.

■

Jak się dowiedzieliśmy z gry w Pelikanie zrezygnował Arkadiusz Gondzia, który zawiadomił klub, iż zamierza znowu występować w Piotrcovii-Ptak. Prezes Wiesław Dąbrowski powiedział także: Na dziewięćdziesiąt procent odejdzie także Krzysztof Blaszczyk, a ważą się aktualnie także losy dalszych występów w Pelikanie Dariusza Nowackiego. Zostają natomiast Artur Wyczałkowski, Arkadiusz Świętosławski i Szymon Pińkowski. Na moje pytanie o wyjazd zespołu do Świeradowa prezes się tylkouśmiechnął. Wszystko więc wskazuje na to, że w drugiej rundzie w łowickim teamie będzie występowało więcej wychowanków. Z zespołem trenuje już Jarosław Rachubiński, z wypożyczenia wracają Dominik Czeczko, Bogdan Plichta i Dawid Ługowski. A wracając do Roberta Wilka - czy ktoś kto nie zamierza opuszczać Pelikana (wg trenera Łaskiego) wynajmuje mieszkanie w Gdyni?

Terminarz meczów sparingowych KS „Pelikan"

Zima 2002

1.	2.02	So	12.00	Pelikan - Górnik Łęczyca
2.	6.02	Śr	15.00	Włókniarz Konstantynów - Pelikan
3.	9.02	So	12.00	Pelikan - Stasiak-Bakpol Gomunice
4.	13.02	Śr	14.00	Unia Skierniewice - Pelikan
5.	16.02	So	12.00	Gwardia Warszawa - Pelikan
6.	19.02	Wt	15.00	Piotrcovia-Ptak - Pelikan
7.	22-24.02	Pt-N		- turniej Hutnika Warszawa
8.	27.02	Śr	15.00	Okęcie Warszawa - Pelikan
9.	2.03	So	11.00	Start Brzeziny - Pelikan

(p)

Halowe mistrzostwa Łowicza - 7. kolejka II ligi ŁLPNP

Sztuka walki bez walki

Łowicz, 28-29 grudnia. Najciekawszym meczem 7. kolejki II ligi odsłona rywalizacji zespołów II Łowickiej Ligi Piłki Nożnej Pięcioosobowej miał być pojedynek Victoria - Zająca. Okazało się jednak, że podopieczni trenera **Artura Balika** zdobyli komplet punktów bez gry, bowiem rywale nie zdołali zebrać się na mecz. Wydaje się, że w konsekwencji ekipa Zająców straciła już szanse na awans do I ligi. W walce tej liczą się jeszcze Ipo i MC-Astra.

nie przyniosła poważniejszych zmian w tabeli. Komplet zwycięstw ma wciąż zespół trenera miał tym razem kłopotów z pokonaniem zawsze groźnego Damiru. Wygrały także swoje mecze zespoły Ipo i szczególnie efektownie Zająców, a nieco "obsunęli" się jedynie Lipcoki.

7. kolejka II ŁLPNP:

■ VICTORIA Zabostów - ZAJĄCE 5:0 (w.o.)

■ REEBOK - DAMIR 2:1 (0:1); br.: Paweł Czerwiński (19) i Jacek Zrazek (25) – Jan Majchrzak (9).

■ IPO - ENERGETYK 4:1 (2:1); br.: Sylwester Płacheta 2 (3 i 28) i Józef Gładki 2 (11 i 26) - Wiesław Kołaczek (8).

Żółte kartki: Krzysztof Ambroziak (2) - Ipo oraz Wiesław Kołaczek (1) - Energetyk.

Victoria wygrała walkowerem i wciąż jest jedynym niepokonanym teamem w II lidze.

■ VAGAT Domaniewice - DAX Głowno 2:2 (1:2); br.: Marek Sękalski (2) i Sylwester Wielec (21) - Damian Bednarski (9) i Tomasz Lenart (10).

Żółte kartki: Tomasz Kleszcz (1) i Sylwester Wielec (1) - obaj Vagat.

■ NAPRZÓD Jamno - MC-ASTRA Zduny 2:3 (0:0); br.: Jan Pawlata (18) i Leszek Boczek (18) - Paweł Jankowski (23), Wojciech Masłowski (25) i Mariusz Ochmański (28).

dok. na str. 27

I liga Łowicka Liga Piłki Nożnej Pięcioosobowej

PIERWSZE PODSUMOWANIE PO SIEDMIU KOLEJKACH

Tempo w tym roku mamy ogromne. Minął ledwie miesiąc, a my już jesteśmy dalej niż w połowie rozgrywek. Pomyślałem, że warto byłoby ocenić dotychczasową walkę w tegorocznej halówce.

Wszystko wskazuje na to, że Abex cluje w drugi mistrzowski tytuł... Czy zdobędzie także superpuchar Łowicza? W ramach WOŚP mecz z Dagramem-AT w niedzielę 13 stycznia 2002 roku o godz. 19.00.

Po pierwsze: jest bardzo wiele ciekawych, emocjonujących meczów. Nie ma już, jak w latach poprzednich, wysokich wyników, a taki jak 8:1 Oldboya z Olimpią to wypadek jednorazowy. Gro spotkań kończy się różnicą jednej, dwóch bramek, co na hali jest minimalną porażką.

Po drugie: każdy może wygrać z każdym. W tym roku kilka ekip gra dużo lepiej niż w latach poprzednich, mimo, że niewiele zmieniły się ich składy osobowe. Stefan, Turbo-Car czy wreszcie Hurt-Metal wygrywają z najlepszymi. Zwłaszcza urocza jest postawa młodzieży z Hurt-Metalu. Chłopcy nie mają przed nikim respektu. I bardzo dobrze.

Po trzecie: co z Dagramem? To zdecydowanie największa *„in minus"* niespodzianka rozgrywek. W ekipie braci Wyszogrodzkich należało upatrywać jednego z faworytów rozgrywek. Tymczasem **Grzesio Durka** z kolegami są daleko w tabeli przegrywając mecz za meczem. Jakie są tego przyczyny? Brak **Tomka Styszki** nie może być jedynym wytłumaczeniem. Słabiej gra **Jarek Plichta**, słabiej także popularny „Cola". Wprawdzie zostały jeszcze cztery kolejki, ale czy Dagram stanie na podium. Śmiem wątpić.

Po czwarte: mistrz ma się dobrze. Ekipa **Artura Kacprzaka** i **Marcina Borka** mimo potknięć prowadzi w tabeli. Nie będzie im łatwo do końca, choć mają najwięcej szans na koronę. Grają bez zmian, jedną piątką, ale na razie przynosi to efekt. Co będzie jeśli któregoś zabraknie? Świetnie gra skierniewicka para **Tomasz Gręda - Arek Żaglewski**. Sezon życia ma **Jarosław „Bolek" Rachubiński**. Nikt nie potrafi zatrzymać **Krzysztofa Papugi**. Czyżby więc drugi z rzędu majster? Zobaczymy...

Po piąte: nerwy. Wiem, że łowicki naród jest ambitny i nikt nie lubi przegrywać, ale za wiele jest na meczach krzyków, nerwowości. Jeśli to ma być zabawa to tak ją traktujmy. Chociaż i niżej podpisany nie zawsze potrafi to zrozumieć...

Po szóste: sędziowie. Od dwóch kolejek trochę jest lepiej. Ale nie przypominam sobie, żeby aż tak wiele kontrowersji było związanych z arbitrami w latach poprzednich. Na obronę sędziów przemawia fakt, że piłkę halową jest na prawdę bardzo ciężko „gwizdać". Jest to niezwykle szybka gra i nawet dwóch arbitrów nie zawsze jest w stanie wszystko zobaczyć i odpowiednio zinterpretować. Z drugiej strony nikt nikogo nie zmusza by był „sprawiedliwym" na parkiecie. Jeśli się nie nadajesz - zostaw to!

Po siódme: gwiazdy. Na żadnej hali (może poza stołeczną i łódzką) w okolicy nie zobaczycie aż tyle gwiazd. Drugoligowcy to już dla łowickich kibiców chleb powszedni. Dlatego poziom naszej halówki jest jednym z wyższych.

Po ósme: nie tylko ekstraklasa. Emocjonujemy się rozgrywkami pierwszej ligi ŁLPNP. A przecież na hali rywalizują drużyny aż w pięciu (!) ligach. To fantastyczne i dobrze rokujące na przyszłość.

Bogusław Bończak

Zapowiadamy mecze 8. kolejki I ligi ŁLPNP

Kilka bardzo ciekawych spotkań

MECZ KOLEJKI:

■ **OLDBOY - TURBO-CAR Gutenów;** niedziela - 6 stycznia 2002, godz. 16.00.

W tej kolejce jest kilka bardzo ciekawych spotkań, ale na mecz kolejki wybrałem spotkanie ekip, które gwarantują emocje. Nie zawsze te drużyny zdobywają trzy punkty, ale w każdym meczu o nie walczą. Oldboy w poprzednich kolejkach zagrał na remis. Wysoko pokonał Olimpię i przegrał jedną bramką z Blich-Fortuną. Ten ostatni mecz był bardzo emocjonujący, a na najwyższe pochwały zasłużył golkiper „Pulpy" - **Rafał Gosposi**. Niewiadomo jednak czy w barwach „Starszych Panów" zagrają tym razem **Dzidosław Żuberek** i **Robert Wilk**. Obaj rozpoczną bowiem treningi w swoich zespołach, przygotowując się do nowej rundy. Nie trzeba pisać jak wiele obaj piłkarze znaczą dla oblicza Oldboya.

U „Samochodziarzy" żadnych zmian. Grają swoim składem, bez kompleksów, ciesząc się każdym zdobytym punktem i strzelonym golem. Ich gra podoba się publiczności, a dzięki umiejętnościom i trochę szczęściu Gutenów „ma na rozkładzie" m.in. Dagram A.T. i punkt zdobyty ze Stefanem. Będzie na pewno ciekawie, bo obie ekipy walczą o podium.

Typ NŁ: X.

POZA TYM ZAGRAJĄ:

■ **ABEX - CZARNI-ROLMECH Bednary** godz. 16.40

Kolejny szlagier. Jeśli w ekipie **Mirosława Fiutkowskiego** nie zabraknie **Zbigniewa Czerbniaka** i **Marcina Holewińskiego** (Ceramika Opoczno rozpoczyna zimowy obóz) mistrz może mieć spory kłopot w odniesieniu zwycięstwa. Abex zdecydowanie prowadzi w tabeli i pewnie zmierza po drugą z rzędu koronę.

Typ NŁ: 1.

■ **FC „CHINATOWN" - PĘDZĄCE IMADŁA** godz. 17.20.

„Chińczykom" wcale nie śpieszy się do opuszczenia pierwszoligowego towarzystwa. Wręcz przeciwnie w ostatnich kolejkach wygrywali i już pną się w górę tabeli. Imadła mają jeszcze zaległy mecz ze Stefanem, ale grają w kratkę. To też będzie ciekawe spotkanie.

Typ NŁ: 2.

■ **HURT- METAL - KS „STEFAN"** godz. 18.00.

Niespodziewany wicelider musi udowodnić, że pozycja w czubie tabeli nie jest dziełem przypadku. Stefan natomiast nie może jakoś odnaleźć formy z pierwszych kolejek. Jeśli chłopcy **Dariusza Mroczka** marzą o „pudle" muszą zacząć wygrywać i to z tymi silniejszymi rywalami.

Typ NŁ: X.

■ **OLIMPIA Chąśno – DAGRAM-AT** godz. 18. 40.

W tym roku każdy może zwyciężyć ekipę braci **Artura i Tomasza Wyszogrodzkich**. Przegrywają i nie widać szansy na poprawę. Ale jeśli chcą zachować twarz muszą wygrać z „Olimpijczykami". Nie będzie to łatwe, bowiem ci jeśli tylko nadarza się ku temu okazja skrupulatnie gromadzą punkty.

Typ NŁ: 2.

■ **BLICH-FORTUNA - SOJAX Boczki** godz.19.20.

Ten mecz powinien zakończyć się zwycięstwem „Pulpy". Podopieczni trenera **Marka Borkowsiego** to najsłabszy zespół tych rozgrywek. Wprawdzie zostało jeszcze kilka kolejek, ale wygląda na to, że **Piotr Zapisek** z kolegami opuszczą szeregi pierwszoligowców. A szkoda, bo Sojax ma na prawdę kilku ciekawych piłkarzy.

Typ NŁ: 1.

BoB

Najskuteczniejsi zawodnicy I ligi ŁLPNP

Klasyfikacja Sklepu Sportowego „Reebok" w Łowiczu, ul. Zduńska 8a

12 - Krystian Bolimowski (Czarni);
11 - Tomasz Gręda (Abex);
10 - Krzysztof Papuga (Abex);
9 - Paweł Kowalski (Turbo);
8 - Dominik Czeczko (Blich), Grzegorz Durka (Dagram) i Marcin Urbański (Turbo);
7 - Sylwester Grzanka i Piotr Paliwoda (obaj Chinatown) i Piotr Zapisek (Sojax);
6 - Łukasz Chlebny i Jarosław Tafliński (obaj Hurt-Metal), Arkadiusz Koźbiał (Olimpia) i Dzidosław Żuberek (Oldboy);
5 - Jarosław Plichta i Krzysztof Durka (obaj Dagram), Rafał Wnuk (Olimpia), Krzysztof Skowroński (Pędzące), Robert Hyży (Oldboy), Arkadiusz Żaglewski (Abex) i Michał Adamczyk (Stefan);
4 - Paweł Plichta (Sojax), Bogusław Bończak (Oldboy) i Dawid Ługowski (Turbo);
3 - Łukasz Kowalik, Robert Wojtasiak i Waldemar Szaleniec (wszyscy Stefan), Zbigniew Czerbniak i Marcin Majer (obaj Czarni), Łukasz Gąsecki (Hurt-Metal), Jarosław Walczak (Pędzące) i Leszek Warchoł (Oldboy);
2 - Emanuel Gala i Błażej Golis (obaj Chinatown), Tomasz Rembowski i Mariusz Wróbel (obaj Hurt-Metal), Jan Kowalczyk i Jacek Haczykowski (obaj Oldboy), Robert Sopyła (Olimpia), Piotr Szkup (Blich), Jarosław Rachubiński (Abex), Andrzej Durka (Dagram), Marcin Pińkowski (Stefan) i Rafał Gala (Czarni);
1 - Michał Plichta, Piotr Gawlik, Krzysztof Borys i Bogdan Plichta (wszyscy Blich), Wojciech Piorun, Krzysztof Olko i Robert Wilk (wszyscy Oldboy), Marcin Owczarek, Marcin Grzywacz i Bogumił Gala (wszyscy Pędzące), Konrad Cytryński i Grzegorz Czerbniak (obaj Czarni), Jarosław Dębowski (Chinatown), Mariusz Gać i Dariusz Reczulski (obaj Olimpia), Maciej Sekuła i Adam Stawicki (obaj Sojax), Piotr Kowalski i Tomasz Styszko (obaj Dagram),

Bramki samobójcze: Grzegorz Czerbniak (z Sojaxu dla Dagramu-AT), Bogdan Plichta (z Blichu dla Hurt Metalu) i Paweł Plichta (z Sojaxu dla Olimpii Chąśno).

Żółte kartki:

2 - Łukasz Gąsecki (Hurt-Metal), Marcin Urbański (Turbo), Marcin Owczarek (Pędzące) i Michał Plichta (Blich);

1 - Krzysztof Borys (Pędzące), Mariusz Dymek (Pędzące), Paweł Fidrych (Sojax), Marcin Grzywacz (Pędzące), Jacek Haczykowski (Oldboy), Robert Hyży (Oldboy), Mariusz Jędrzejewski (Hurt-Metal), Łukasz Niedzielski (Pędzące), Wojciech Piorun (Oldboy), Jarosław Rachubiński (Abex), Robert Sopyła (Olimpia) i Sebastian Zwierz (Stefan).

Czerwone kartki:

1 - Robert Nowogórski (Stefan) i Emanuel Zimny (Chinatown). *(p)*

Piątka 6. kolejki I ligi ŁLPNP

■ **ŁUKASZ NIEDZIELSKI (PĘDZĄCE IMADŁA, 1. nominacja)** - popularny „Niedziel" nie zawsze jest pewnym punktem swego zespołu. Jednak w meczu z faworyzowanymi Czarnymi Bednary zagrał bardzo dobrze. Skapitulował jedynie raz, ale przy tym golu nie miał nic do powiedzenia. Wprawdzie nie dysponuje najlepszymi warunkami fizycznymi, ale nadrabia to szybkością i refleksem.

■ **ROBERT WILK (OLDBOY, 1. nominacja)** - „Wilczek" tylko dlatego pierwszy raz znalazł się wśród najlepszych graczy kolejki, że zagrał dopiero jeden mecz w tym roku na hali. Wprawdzie tylko raz wpisał się na listę strzelców, ale za to znakomicie rozgrywał. Widzi wszystko. I ta technika...

■ **JAROSŁAW RACHUBIŃSKI (ABEX, 1. nominacja)** - podobnie jak Wilk raz pokonał bramkarza rywali, ale była to jakże ważna, pierwsza bramka meczu, przy tym zdobyta po ładnej, technicznej akcji. „Bolek" od lat bryluje na łowickim parkiecie i jest jak przysłowiowe wino.

■ **PIOTR PALIWODA (CHINATOWN, 1. nominacja)** - zdobywał już najwyższe laury grając w halówce. Będąc w „Przyszłości" strzelał wiele bramek. Teraz reprezentuje zupełnie inny zespół, walczący o inne cele. Ale też zdobywa gole, tym razem w bardzo ważnym dla „Chińczyków" meczu z Sojaxem.

■ **MICHAŁ ADAMCZYK (STEFAN, 2. nominacja)** - gdyby nie on, Stefan prawdopodobnie w sobotę nie zdobyłby nawet punktu. Wszyscy wiedzą, że „Misiek" „ma lewą nogę". Ale co z tego, skoro nikt nie potrafi go powstrzymać. Ten piłkarz powinien w końcu przełamać się na boisku. Stać go na wiele więcej niż pokazuje do tej pory.

BoB

Piątka 7. kolejki I ligi ŁLPNP

■ **RAFAŁ GOSPOŚ (BLICH-FORTUNA, 2. nominacja)** - zagrał fantastyczny mecz przeciwko Oldboyowi. Nie mogli go pokonać ani **Robert Wilk** ani **Dzidosław Żuberek**. Poza niezaprzeczalnymi walorami czysto bramkarskimi Rafał miał jeszcze w niedzielę ogromne szczęście. A bez tego w sporcie ani rusz...

■ **TOMASZ GRĘDA (ABEX, 2. nominacja)** - Hat-trick w meczu z zawsze groźnymi Imadłami zdecydowanie przybliżył ubiegłorocznego mistrza do powtórzenia tego osiągnięcia. Tomek gra dobrze z tyłu, a przy tym dysponuje silnym strzałem z obu nóg.

■ **KRYSTIAN BOLIMOWSKI (CZARNI, 3. nominacja)** - bez niego Bednary nie miałyby nawet połowy punktów. Tym razem strzelił aż 4. gole pozwalając trenerowi **Mirosławowi Fiutkowskiemu** w dobrym nastroju spędzić te święta. Jeśli Czarni utrzymają skład będą walczyć o „pudło".

■ **JAROSŁAW TAFLIŃSKI (HURT-METAL, 2. nominacja)** - „Lili" nie może przebić się do pierwszego składu Pelikana. Szkoda, że trener **Mariusz Łaski** nie widzi jak wyszkolonego technicznie i dużo widzącego piłkarza ma w swoim składzie. A „Metalowi" wiceliderem.

■ **SYLWESTER GRZANKA (CHINATOWN, 1. nominacja)** - bardzo przyczynił się do sensacyjnego zwycięstwa swego zespołu nad Stefanem. Walczy na całym boisku i choć należy z niżej podpisanym do najlepiej „zbudowanych piłkarzy" łowickiej halówki, świetnie daje sobie radę.

BoB

Nowy Łowiczanin. Tygodnik Ziemi Łowickiej. Edycja wspólna z tygodnikiem „Wieści z Głowna i Strykowa". Wydaje: Oficyna Wydawnicza „Nowy Łowiczanin" s.c. Wojciech Waligórski, Ewa Mrzygłód-Waligórska. 99-400 Łowicz, ul.Pijarska 3a, tel./fax 837-46-57, e-mail: nowlow@pro.onet.pl, adres dla korespondencji: skrytka pocztowa 68. Redakcja w Łowiczu: Redagują: Wojciech Waligórski (redaktor naczelny), Ewa Mrzygłód-Waligórska (sekretarz redakcji). Dziennikarze: Marcin A. Kucharski, Paweł A. Doliński (sport), Tomasz Bartos, Anna Jatczak, Mirosława Wolska-Kobierecka. Stale współpracuje: asp. sztab. Witold Janeczek (kronika policyjna), Renata Piechut (kierownik oddziału w Głownie). Index: 326097 - dotyczy sieci „Ruch". Redakcja zastrzega sobie prawo zmiany tytułów nadsyłanych tekstów oraz dodawania śródtytułów. OGŁOSZENIA I REKLAMY: przyjmujemy telefonicznie i faxem (tel./fax 837-37-51, tel. 830-34-08) lub osobiście w biurze ogłoszeń, ul. Pijarska 3a, codziennie w godz. 7-18, w soboty 8-14, w Głownie: ul. Swoboda 4, pn.-pt. od 10-16. OGŁOSZENIA DROBNE: przyjmowane są także w innych punktach, wymienionych na stronie 1. Skład tekstu własny.

Zaległy mecz 5. kolejki I Łowickiej Ligi Piłki Nożnej Pięcioosobowej

STEFAN ZBOJKOTOWAŁ?

■ KS „STEFAN" - PĘDZĄCE IMADŁA 0:5 (w.o.)

Pędzące: Niedzielski - Skowroński, Owczarek, Walczak, Grzywacz, Brzózka, Borys, Dymek i Gala.

Łowicz, 29 grudnia. Zgodnie z decyzją Komisji Ligi ŁLPNP w przerwie świąteczno-noworocznej miał się odbyć powtórzony mecz 5. kolejki I ligi pomiędzy „Stefanem" i Pędzącymi Imadłami. W pierwszym pojedynku tych drużyn zespół **Dariusza Mroczka** wygrał 3:2 (2:0), ale dzięki doszło wówczas do uchybień regulaminowych (zawodnik ukarany żółtą kartką zbyt wcześnie pojawił się na boisku, a że wówczas także bramkarz Stefana - **Robert Nowogórski** ujrzał czerwoną kartkę to mecz powinien być przerwany).

Ekipa ze Starzyńskiego jednak nie przybyła do hali łowickiego OSiR na ten pojedynek i tym razem odgwizdany został walkower dla Pędzących.

1. Abex (1)	7	16	28:17
2. Hurt-Metal (2)	7	15	19:15
3. Oldboy (3)	7	12	25:17
4. Czarni-Rolmech (4)	7	12	22:19
5. Olimpia Chąśno (5)	7	12	23:23
6. Pędzące Imadła (10)	7	10	17:13
7. Turbo-Car Gutenów (6)	7	10	20:20
8. Dagram-AT (7)	7	8	23:24
9. KS „Stefan" (8)	7	8	16:23
10. Blich-Fortuna (9)	7	8	10:14
11. FC „Chinatown" (11)	7	7	19:23
12. Sojax Boczki (12)	7	3	14:26

(p)

„Pędzące Imadła" zainkasowały trzy punkty i „uciekły" ze strefy spadkowej.

Łowicki sport w internetowej sieci

Sportowy e-Łowicz

W net-sieci pojawiła się kolejna sportowa witryna z naszego miasta. Pierwszą była strona klubowa strona KS „Pelikan" (www.pelikan.low.pl), później pojawiła się triathlonowo-lekkoatletyczna witrynka Smela Triathlon Team (www.stt.prv.pl) **Michała Smeli**, później oficjalna strona Ośrodka Sportu i Rekreacji w Łowiczu (www.osir.low.pl), a ostatnio strona łowickiego fan-clubu Widzewa Łódź (http://widzew.fclowicz.w.interia.pl). *(p)*

Tenis ziemny - Łowicka Amatorska Halowa Liga Tenisowa w Hali

Pierwsza runda zakończona

Łowicz, 23 i 30 grudnia. W pierwszej edycji Łowickiej Amatorskiej Halowej Ligi Tenisowej startowało dwunastu graczy, a najlepszym po pierwszej rundzie jest **Jarosław Woźniak**, który jako jedyny zwyciężył we wszystkich spotkaniach. W czołowej siódemce znaleźli się ponadto **Grzegorz Gawroński**, **Janusz Jagoda**, **Sławomir Karmelita**, **Wojciech Woźniak**, **Eugeniusz Furman** i **Piotr Czerwiński**. Ci tenisiści stworzą w drugiej rundzie grupę „silniejszą", a pozostali będą walczyli o miejsca 8-13 (do grupy tej dołączył **Grzegorz Tataj**).

Zaległy mecz 7. kolejki: Eugeniusz Furman - Sławomir Karmelita 1:2 (3:6, 6:3, 4:6), zaległy mecz 9. kolejki: Eugeniusz Furman - Grzegorz Gawroński 0:2 (0:6, 3:6), Janusz Jagoda - Jerzy Wiatr 2:0 (6:0, 6:0), zaległy mecz 10. kolejki: Piotr Czerwiński - Sławomir Karmelita 0:2 (2:6, 4:6), zaległe mecze 11. kolejki: Piotr Czerwiński - Tomasz Justyna 2:0 (6:1, 6:0), Jerzy Wiatr - Wojciech Woźniak 0:2 (1:6, 1:6), Grzegorz Gawroński - Bolesław Kierus 2:0 (6:0, 6:0) i Eugeniusz Furman - Zbigniew Łukawski 2:0 (6:2, 6:2).

1. Jarosław Woźniak (1)	11	11	22:0
2. Grzegorz Gawroński (2)	11	10	20:3
3. Janusz Jagoda (3)	11	9	18:4
4. Sławomir Karmelita (4)	11	7	15:8
5. Wojciech Woźniak (5)	11	7	15:8
6. Eugeniusz Furman (6)	11	6	13:10
7. Piotr Czerwiński (7)	11	5	10:11
8. Paweł Kuza (8)	11	4	9:14
9. Zbigniew Łukawski (9)	11	3	6:16
10. Bolesław Kierus (10)	11	2	4:18
11. Jerzy Wiatr (11)	11	1	2:21
12. Tomasz Justyna (12)	11	0	1:22

Pierwsze mecze drugiej rundy rozgrywane będą w niedzielę 6 stycznia 2002 roku. O godz. 18.00 rywalizowali będą zawodnicy z grypy A, a o 19.30 z grupy B.

Paweł A. Doliński

Jedynym graczem z kompletem zwycięstw jest Jarosław Woźniak.

Tenis ziemny - 3. turniej Zimowego GP Warszawy

Marcin Dańczak znowu najlepszy

Piaseczno, 22 grudnia. Znakomicie w tegorocznych turniejach cyklu Zimowego Grand Prix Warszawy w tenisie ziemnym spisuje się nasz tenisista - **Marcin Dańczak**. W pierwszym turnieju wygrał, w drugim dopiero w finale przegrał z najlepszym amatorem Warszawy - **Pawłem Cichoszem**, a w trzeciej odsłonie tej rywalizacji znowu okazał się najlepszym. Rozpoczęło się co prawda niezbyt dobrze bowiem w pierwszej rundzie turnieju rozgrywanego na kortach Klubu Tenisowego „Smecz" Piaseczno łowiczanin wygrał z byłym reprezentantem Polski do lat 14 - **Jackiem Szelengowiczem** (Warszawa) dopiero w tie-breaku 7:6 (7:4), ale potem było już znacznie lepiej. W drugiej rundzie Dańczak pokonał **Łukasza Tokarskiego** (Piaseczno) 9:4, w półfinale **Włodzimierza Brzóska** 9:6 i w finale wygrał w dwóch setach z byłym tenisistą Legii - **Włodzimierzem Krakowiakiem** (obaj Warszawa) 6:3, 6:1.

Wbrew pozorom w finale nie było tak łatwo jak wskazuje na to wynik. *Krakowiak jest niczym ściana* - powiedział trener Stanisław Dańczak. *Przebija praktycznie wszystkie piłki i jedynym rozwiązaniem jest voley albo smecz, bo inaczej się z nim nie wygra. W zeszłym sezonie Krakowiak zwyciężył w Grand Prix Piaseczna.* *(p)*

Marcin Dańczak wygrał już drugi raz w obecnej edycji zimowego GP Warszawy.

Zebranie organizacyjne Łowickiej ALK-i

Nowy sezon jeszcze w styczniu?

W czwartek 10 stycznia o godz. 18.30 w świetlicy hali sportowej OSiR Nr 1 w Łowiczu odbędzie się zebranie organizacyjne Łowickiej ALK-i, czyli Amatorskiej Ligi Koszykówki. Tradycyjnie na spotkaniu tym ustalony zostanie regulamin oraz sposób rozgrywek obowiązujący w nowym sezonie. Planowany początek rozgrywek przypadnie na weekend 19-20 stycznia 2002 roku. *(p)*

Łowicki informator sportowy

Piątek, 4 stycznia:

● 18.30 - hala sportowa OSiR Nr 2 w Łowiczu, ul. Topolowa 2; 9. kolejka I ligi Amatorskich Mistrzostw Łowicza w piłce siatkowej: TKKF BS Głowno - LZS Retki, Rzemiosło Głowno - ZNP Belferek i Dzi-koś-ć - TKKF Księżak;

Sobota, 5 stycznia:

● 8.40-12.00 - hala sportowa OSiR Nr 1 w Łowiczu, ul. Jana Pawła II 3; 6. kolejka V ligi ŁLPNP: godz. 8.40: Rodzinka - Pałac, godz. 9.20: Cavalieros - Cosa Nostra, godz. 10.00: Władcy Stefana - Hezbollah, godz. 10.40: Diabły Tasmańskie - „Mal-Kow Oil", godz. 11.20: Witonia Osiek - Grom;

● 12.40-16.00 - hala sportowa OSiR Nr 1 w Łowiczu, ul. Jana Pawła II 3; 8. kolejka IV ligi ŁLPNP: godz. 12.40: Bleblusie - Ars Medica, godz. 13.20: Barsa - Płomień, godz. 14.00: Mleczanka - RTS II Gągolin, godz. 14.40: Amigo - RTS I Gągolin, godz. 15.20: Pasiaczek II - Kopernik. Pauza: Grabarze;

● 14.00 - hala sportowa OSiR Nr 2 w Łowiczu, ul. Topolowa 2; 9. kolejka I ligi Amatorskich Mistrzostw Łowicza w piłce siatkowej: Przyszłość - Olimp Bedlno;

● 14.00 - hala sportowa OSiR Nr 2 w Łowiczu, ul. Topolowa 2; 9. kolejka II ligi Amatorskich Mistrzostw Łowicza w piłce siatkowej: godz. 14.00: Gimnazjum Nr 2 Łowicz - Tadeo z Merza i Technikum Zduńska Dąbrowa - Gimnazjum Kompina, godz.15.00: GOK Zduny - UKS Blich i ŁSM Łowicz - Sepuku.

● 16.00-20.00 - hala sportowa OSiR Nr 1 w Łowiczu, ul. Jana Pawła II 3; 8. kolejka II ligi ŁLPNP: godz. 16.00: Zające - Lipcoki, godz. 16.40: MC-Astra Zduny - Sąsiedzi, godz. 17.20: Dax - Naprzód, godz. 18.00: Energetyk - Vagat, godz. 18.40: Damir - Ipo, godz. 19.20: Victoria - Reebok;

Niedziela, 6 stycznia:

● 12.00-16.00 - hala sportowa OSiR Nr 1 w Łowiczu, ul. Jana Pawła II 3; 5. kolejka III ligi ŁLPNP: godz. 12.00: „Szare Szeregi" - PSS „Społem", godz. 12.40: GOKSiR - Klakson, godz. 13.20: Victoria II - Agros-Fortuna, godz. 14.00: Victoria I - Pasiaczek I, godz. 14.40: KS „Iskra" - Zryw, godz. 15.20: Szaraki-Full - WSD „Kleryk";

● 16.00-20.00 - hala sportowa OSiR Nr 1 w Łowiczu, ul. Jana Pawła II 3; 3. kolejka I ligi ŁLPNP: godz. 16.00: Oldboy - Turbo-Car Gutenów, godz. 16.40: Abex - Czarni Bednary, godz. 17.20: FC „Chinatown" - Pędzące Imadła, godz. 18.00: Hurt-Metal - KS „Stefan", godz. 18.40: Olimpia Chąśno - Dagram-AT, godz. 19.20: Blich-Fortuna - Sojax Boczki;

Środa, 9 stycznia:

● 13.00 - hala sportowa OSiR Nr 1 w Łowiczu, ul. Jana Pawła II 3; mecz wojewódzkiej ligi koszykówki młodziczek: Księżak-Center Łowicz - SP 2 Tuszyn;

Czwartek, 10 stycznia:

● 9.30 - hala sportowa OSiR Nr 1 w Łowiczu, ul. Jana Pawła II 3; Powiatowa Licealiada Szkolna w koszykówce chłopców;

● 18.30 - hala sportowa OSiR Nr 1 w Łowiczu, ul. Jana Pawła II 3; zebranie organizacyjne Łowickiej ALK-i, czyli Amatorskiej Ligi Koszykówki;

Piątek, 11 stycznia:

● 9.30 - hala sportowa OSiR Nr 1 w Łowiczu, ul. Jana Pawła II 3; Powiatowa Licealiada Szkolna w koszykówce dziewcząt.

(p)

Prognoza pogody dla rejonu Łowicza 3.01.-9.01.2002 r.

Ogólny opis pogody: W nadchodzących dniach pogodę w regionie początkowo będzie kształtował wyż, następnie niż znad Rosji, koniec terminu ponownie wyż. Napływać będzie początkowo bardzo zimne powietrze z północnego - wschodu, następnie cieplejsze z zachodu.

■ CZWARTEK

Dość pogodnie i zimno. Rano miejscami drogi śliskie! Wiatr północny, słaby i umiarkowany 3 - 7 m/s. Temperatura minimalna (-12) - (-15) st. C. Temperatura maksymalna (-16) - (-13) st. C. Wahania ciśnienia.

■ PIĄTEK

Sporo chmur i miejscami wystąpią opady śniegu, szczególnie na północy i wschodzie regionu. Podczas opadów drogi śliskie ! Wiatr zachodni, słaby i umiarkowany 3 - 7 m/s. Temperatura minimalna (-18) - (-22) st. C. Temperatura maksymalna (-7) - (-5) st. C. Spadek ciśnienia.

■ SOBOTA

Sporo chmur z przejaśnieniami i lokalnie możliwy śnieg. Podczas opadów drogi śliskie ! Wiatr północno - zachodni, słaby i umiarkowany 3 - 8 m/s. Temperatura minimalna (-5) - (-8) st. C.Temperatura maksymalna (-4) - (-2) st. C. Spadek ciśnienia.

■ NIEDZIELA

Pogodnie i dość pogodnie i bez opadów. Rano miejscami drogi śliskie ! Wiatr zachodni, słaby i umiarkowany 3 - 8 m/s. Temperatura minimalna (-3) - (-6) st. C. Temperatura maksymalna (-4) - (-2) st. C. Spadek ciśnienia.

■ PONIEDZIAŁEK

Pochmurno z opadami śniegu. Podczas opadów drogi śliskie ! Wiatr północno - wschodni, słaby i umiarkowany 3 - 8 m/s.Temperatura minimalna (-2) - (-4) st. C. Temperatura maksymalna 0 - 1 st. C. Wzrost ciśnienia.

■ WTOREK

Dość pogodnie, lokalnie możliwy śnieg. Rano lokalne mgły. Wiatr północno - wschodni, słaby i umiarkowany 3 - 8 m/s. Temperatura minimalna 0 - (-2) st. C.Temperatura maksymalna 0 - 2 st. C. Wzrost ciśnienia.

■ ŚRODA

Dość pogodnie, bez opadów. Wiatr zachodni, słaby i umiarkowany 3 - 8 m/s. Temperatura minimalna 0 - (-2) st. C.Temperatura maksymalna 0 - 2 st. C. Wahania ciśnienia.

	piątek	sobota	niedziela
Łowicz	-6 / -20	-4 / -8	-3 / -6
Łódź	-6 / -20	-4 / -8	-3 / -6
Płock	-5 / -18	-2 / -5	-2 / -4
Warszawa	-7 / -22	-3 / -7	-2 / -3

Legenda: Strzałki oznaczają kierunek wiatru (jak na mapie), liczby górne - temperaturę maksymalną w dzień, liczby dolne - temperaturę minimalną w nocy

AURA BIURO PROGNOZ

CZAS NA RELAKS

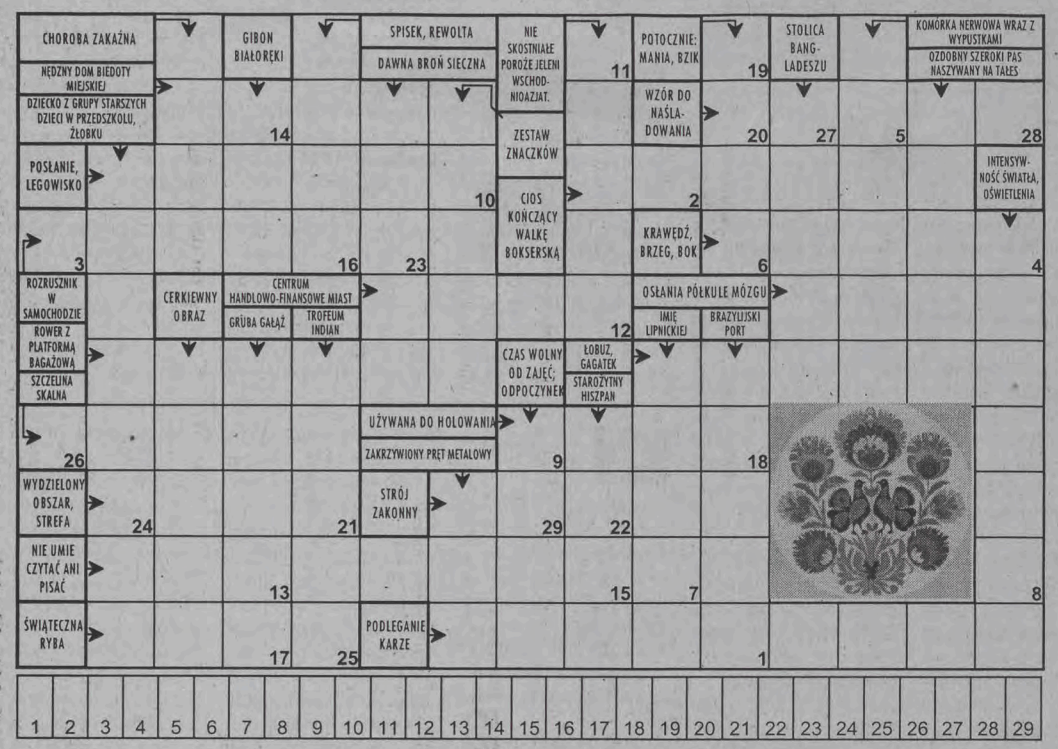

Rozwiązanie utworzą kolejne litery z zaznaczonych cyframi pól: Wśród osób, które nadeślą do redakcji NŁ w terminie do następnej środy, 9 stycznia prawidłowe rozwiązanie całej krzyżówki wraz z hasłem rozlosujemy nagrodę książkową.

Rozwiązanie krzyżówki z nr 51 brzmi:
NIE RODZI ROLA, ALE BOŻA WOLA
Nagrodę wylosował:
Teresa Koralewska z Łowicza

dok. ze str. 13

OBOWIĄZEK ALIMENTACYJNY DZIADKÓW

Dopiero gdyby i pan nie był w stanie wypełnić w całości swego obowiązku alimentacyjnego, może wejść w grę posiłkowy (zastępczy) obowiązek alimentacyjny dalszych krewnych (tutaj dziadków).

W sytuacji zakreślonej pytaniem mógłby taki obowiązek alimentacyjny obciążać dziadków dzieci jedynie w zakresie różnicy pomiędzy kosztami rzeczywistymi utrzymania dzieci a wysokością alimentów płaconych przez pana w chwili obecnej.

Oczywiście najlepiej byłoby gdyby to dziadkowie, rozumiejąc te sytuacje, dobrowolnie dostarczali środków uzupełniających utrzymanie i wychowanie dzieci. Jednakże mogliby też odmówić łożenia na wnuki.

Nałożenie obowiązku alimentacyjnego na dziadków odbywałoby się na takich samych zasadach jak obciążanie jednego z rodziców tzn. przed sadem.

Jednakże należy mieć także na uwadze przepis art. 140 kodeksu rodzinnego i opiekuńczego, który daje prawo - w opisywanej tutaj sytuacji dziadkom na dochodzenie zwrotu wypłaconych środków od rodziców dzieci. Roszczenie to przedawnia się z upływem trzech lat.

Obowiazek alimentacyjny obciąża krewnych w linii prostej oraz rodzeństwo tylko w sytuacji, gdy oboje rodzice dziecka nie są w stanie sprostać swemu obowiązkowi w całości lub w części.

Porady prawne przygotowano na podstawie materiałów Gazety Prawnej

tele ŁOWICZANIN

Od czwartku, 3 stycznia do środy, 9 stycznia 2002 roku

„Brambly Hedge" - serial animowany prod. USA. Emisja: niedziela, 6 stycznia TVP 1, godz. 8.05.

W tym tygodniu polecamy:

3 stycznia, czwartek godz. 10.40; TVP 2; MIŁOŚĆ SARY
Saga rodzinna osadzona w realiach Południa Stanów Zjednoczonych. Główny wątek koncentruje się wokół losów rodziny Kendricków z plantacji bawełny w Beulah Land.

4 stycznia, piątek, godz. 16.25; TVP 2 SKUTKI NOSZENIE KAPELUSZA W MAJU
Profesor wyższej uczelni prowadzi samotne i smutne życie emeryta. Często chadza na spacery na cmentarz. Pewnego dnia spotyka tam Anię.

5 stycznia, sobota, godz. 21.45; TVN; ZAKLINACZ DESZCZU
Historia walki młodego prawnika idealisty z oszukującym swoich klientów towarzystwem ubezpieczeniowym.

6 stycznia, niedziela, godz. 22.00; POLSAT; W NOCNEJ CISZY
AKcja zawiązuje się w gabinecie psychoanalityka, którego pacjent umiera w podejrzanych okolicznościach. Znajomość z kochanką zmarłego przeradza postać burzliwego romansu.

6 stycznia, niedziela, godz. 20.05; TVP1; TA OSTATNIA NOC
Po amatorskim meczu bejsbolowym Danny poznaje w barze Debbie. Przypadkowa znajomość przeradza się w głębsze uczucie.

Majątek, jaki mamy

REGIONALNE DZIWY I ZASKOCZENIA

Niegdyś bardziej rozwiniętą część kraju („Polska A") lokowano na zachodzie, a słabo rozwiniętą - na wschodzie („Polska B"). Do dziś stereotypowy ten układ uległ dużym zmianom, a jednym z zasadniczych tego przejawów jest koncentracja majątku trwałego zwłaszcza w jednym regionie, bynajmniej nie zachodnim.

Najwięcej tego majątku, bo aż 40 procent, skupia się dzisiaj w centrum kraju - województwie mazowieckim. Według danych GUS, wartość netto majątku trwałego w tym województwie wynosiła w 2000 roku blisko 236 miliardów złotych. Drugie, ale dość odległe od pierwszego miejsce należy się tu woj. śląskiemu (70 mld zł), trzecie - woj. wielkopolskiemu (41 mld zł).

Dwa kolejne miejsca zajmują tu: woj. dolnośląskie (ponad 35 mld zł) i małopolskie (ponad 33 mld zł). Na przeciwległym biegunie lokują się - rzecz znamienna - również tereny centralne, bliskie mazowieckiemu krezusowi, a mianowicie woj. świętokrzyskie (ok. 12 mld zł), a także północne - region warmińsko-mazurski (niespełna 11 mld złotych - mniej niż 2 proc. ogólnopolskiego majątku trwałego).

Ciekawe, że i obszary zachodnie - z wyjątkiem Dolnego Śląska - nie wyróżniają się tutaj niczym szczególnym; np. na Pomorzu Zachodnim z jego uprzemysłowionymi bazami morskimi w Szczecinie i Świnoujściu majątek trwały jest wart nieco ponad 8 proc. tego czym dysponuje Mazowsze, a niewiele więcej niż ma go woj. lubelskie.

Gros majątku trwałego w Polsce - podobnie jak prawie wszędzie na świecie - stanowią jego rzeczowe składniki: budynki, maszyny i urządzenia, infrastruktura komunikacyjna itp., a także rozpoczęte już inwestycje.

dok. na str. 5

TVP 1

6.00 Kawa czy herbata
7.30 Telezakupy
7.45 Kawa czy herbata
8.00 Wiadomości
8.12 Pogoda
8.15 Krakowskie Przedmieście 27
8.25 Kawa czy herbata
8.45 Pippi - serial animowany prod. szwedzko-kanadyjskiej
9.10 Budzik - program dla dzieci
9.35 Kino Malucha: Pico Poco
10.00 Muppet show, czyli rewia gwiazd
10.50 Barnaby Jones - serial prod. USA
11.40 Telezakupy
12.00 Wiadomości
12.10 Agrobiznes - rolniczy program informacyjny
12.25 Horyzonty
12.45 Klan - telenowela TVP
13.10 ZUS radzi
13.25 Telezakupy
13.40 Miliard w rozumie
14.15 Od Platona i Newtona
14.40 Ja i moje życie
15.00 Wiadomości
15.10 Babiniec
15.35 Euroexpress
16.00 Rower Błażeja
16.30 Moda na sukces - serial prod. USA

Brooke bezskutecznie próbuje uwieść Jamesa. Taylor zapewnia Ridge'a, że James jest jedynie jej przyjacielem. Prosi męża, żeby zadzwonił do Brooke i wycofał się z obietnicy wspólnego wyjazdu do Europy. James wyznaje Brooke, że kocha Taylor.

17.00 Teleexpress
17.20 Gość Jedynki
17.35 Plebania - serial TVP
18.05 Decyzja należy do ciebie
18.50 Jutro weekend
19.00 Wieczorynka: Miś z błękitnego domu
19.30 Wiadomości
19.57 Sport
20.02 Pogoda
20.10 Viper - serial prod. USA

Agenci z grupy specjalnej podejmują śledztwo w sprawie zabójstwa żony przewodniczącego Rady Miejskiej. Gromadząc dowody ustalają, że zamordowana kobieta była częstą klientką nocnego klubu z męskim striptizem. Aby przeniknąć do środowiska, jeden z agentów zatrudnia się w podejrzanym klubie jako tancerz.

21.05 Zawsze po 21-szej
21.45 Tygodnik polityczny Jedynki
22.35 Monitor Wiadomości
23.00 Sportowy flesz
23.05 Pegaz
23.35 Gorąco polecam: Chaplin - film fab. prod. USA

Londyńskie dzieciństwo Charliego Chaplina upływa w biedzie. Gdy podczas jednego z występów matka, Hannah, nagle traci głos i nie jest już w stanie pracować, Charlie i jego starszy brat Sydney zostają oddani do sierocińca. W wieku 17 lat Charlie przyłącza się, dzięki wstawiennictwu brata, do estradowej trupy Freda Karno. Tam poznaje swoją pierwszą miłość, Hetty Kelly.

1.55 Zakończenie programu

„Barnaby Jones" - serial prod. USA - wyk. Buddy Ebsen, Lee Meriwether, Mark Shera i inni. Emisja: czwartek, 3 stycznia, TVP 1, godz. 10.50.

TVP 2

6.55 Arystokraci - serial prod. angielskiej
7.50 Studio urody
8.00 Program lokalny
8.30 W labiryncie - telenowela TVP
9.00 Doktor z alpejskiej wioski - serial prod. niemiecko-austriacko-włoskiej
9.50 Dobry wieczór - tu Łódź 45 lat minęło
10.40 Miłość Sary - film fab. prod. USA, reż. Virgill Vogel, Harry Falk, wyk. Lessley Ann Warren, Paul Rudd

Saga rodzinna osadzona w realiach Południa Stanów Zjednoczonych. Akcja rozgrywa się na przestrzni blisko pół wieku, w latach 1827-1872. Główny wątek koncentruje się wokół losów rodziny Kendricków z plantacji bawełny w Beulah Land. Siostry Sara i Lauretta Pennigton w towarzystwie swej opiekunki po raz pierwszy goszczą w Beulah Land. Plantacją zarządza Deborah Kendrick. Wdowa mieszka z dwojgiem dzieci - synem Leonem i córką Selmą.

13.00 Panorama
13.10 A życie kołem się toczy - serial prod. USA
13.55 Ponad czasem - serial prod. australijskiej
14.25 Ale para Felek i Klara
14.55 Felicity - serial USA
15.40 Program lokalny
16.00 Panorama
16.21 Pogoda
16.25 Daleko od szosy - serial TVP
17.50 Program lokalny
18.21 Pogoda
18.30 Panorama
18.55 Jeden z dziesięciu - teleturniej
19.30 W cieniu Kremla
20.00 M jak miłość - serial TVP

Małgorzata świętuje pomyślnie zdany egzamin na studia, Iza natomiast jest załamana porażką. Małgorzata szuka wstawiennictwa u docenta Badeckiego, chcąc pomóc przyjaciółce. Dziewczyna nie ma pojęcia, że to on właśnie przyczynił się do oblania Izy. Krzysztof pragnie zarobić dużo pieniędzy. Widzi swoją szansę w lipnickiej przetwórni odziedziczonej przez Marię.

21.00 Panorama
21.20 Sport - telegram
21.25 Pogoda
21.30 Polska bez fikcji
22.10 Z archiwum X - serial prod. USA

W przeddzień Bożego Narodzenia agenci Mulder i Scully trafiają do starego domu w stanie Maryland, gdzie podobno straszą duchy dwojga kochanków, którzy w Wigilię 1917 popełnili tam samobójstwo.

22.55 Romans z duchami - film fab. prod. USA
0.25 Ich niewinne kamery - film dokumentalny
1.10 Morten Korch - Nad spokojną wodą - serial prod. duńskiej
1.45 Zakończenie programu

Discovery Channel

9.00 Lotnicze szaleństwo 9.25 Turbo 9.55 Cia, tajemniczy wojownicy Ameryki 10.50 Wyczarowane z drewna 11.15 Święto smakoszy 11.45 Zakręcone opowieści 12.10 Zwierzęce archiwum 12.40 Tajemnice piramid 13.30 Wielkie ucieczki 14.25 Poszukiwacze cudów 15.15 Rozwój i upadek mafii 16.10 Święto smakoszy: przez Kanadę z Gregiem i Maxem 16.35 Wielka wyprawa: Hiszpania 17.05 Wędkarskie przygody Rexa Hunta 17.30 Turbo 18.00 Stulecie zwykłych ludzi 19.00 Podróże Questa: Pływając z olbrzymami 20.00 Legendy historii: Przerażenie w Rzymie 21.00 Tropem mordercy 22.00 Detektywi sądowi 23.00 Z akt FBI 0.00 Pola bitew 1.00 Wyprawy w czasie 2.00 Pojazdy specjalnego przeznaczenia 2.30 Pirotechnicy

Eurosport

8.30 Rakd Total Dakar 2002 9.00 Kombinacja norweska 11.15 Rajd Total Dakar 2002 11.45 Tenis 13.00 Kombinacja norweska 13.30 Piłka nożna 14.30 Tenis 16.00 Kombinacja norweska 17.00 Skoki narciarskie 18.30 Piłka nożna 20.00 Skoki narciarskie 21.00 Boks 22.30 Rajd Total Dakar 2002 23.00 Wiadomości 23.15 Skoki narciarskie 0.15 Kombinacja norweska 1.15 Wiadomości 1.30 Zakończenie programu

TV Łódź

7.00 Przygody Oggy'ego - serial animowany dla dzieci 7.30 Antek Mrówka - serial animowany dla dzieci 8.00 Budżet nie tylko domowy 8.30 Za wszelką cenę - serial fabularny 9.25 Książki z górnej półki - prezentacje 9.30 Piknik - nauka języka francuskiego 10.00 Serial fabularny 10.45 Telekurier 11.15 Kino w południe 12.05 To jest temat 12.20 Malowanie obrazów - to proste 12.45 Kowalski i Szmidt 13.10 Kostek - serial fabularny 13.35 Za głosem serca - serial fabularny 14.05 Klan - telenowela 15.00 Zwariowana podróż - serial przygodowy 15.40 ŁWD 16.00 Dobiec jak najszybciej 16.30 Ponad czasem 17.15 Filmowa Encyklopedia Łodzi 17.30 ŁWD - 100 sekund 17.50 Rozmowa dnia 18.00 ŁWD 18.25 Magazyn reporterów 19.00 Królowa Bona - serial fabularny 20.00 Kalejdoskop regionalny 20.15 Szczęśliwej podróży 20.35 Telekurier 21.00 Parada Humoru 21.30 ŁWD - wydanie wieczorne 22.00 Powrót państwa Hart - film fabularny 23.30 Serial fabularny 1.00 Program na jutro

WOT

7.00 Przygody Oggy'ego 7.30 Antek Mrówka 8.00 Telewizyjny numer warszawski 8.15 Architektura Warszawy 8.30 Za wszelką cenę 9.30 Piknik - język francuski dla początkujących 10.00 Słoneczny patrol - film fab. 10.45 Telekurier 11.15 Jankesi i konfederaci - serial fab. 12.00 To jest temat 12.15 Malowanie obrazów - to proste 12.45 Kowalski i Szmidt 13.10 Kostek - serial fab. 13.35 Za głosem serca - serial kanadyjski 14.05 Klan 15.00 Zwariowana podróż - serial przyg. 15.25 Wiadomości kuriera 15.30 Architektura Warszawy 15.40 Kurier 16.00 Rozmowa dnia 16.15 Szef kuchni poleca 16.30 Ponad czasem 17.15 Gość WOT 17.30 Studio reportażu 17.45 Gość WOT 17.50 Wiadomości Telewizyjnego Kuriera Mazowieckiego 18.00 Kurier 18.20 Album Mazowsza 18.40 Tele motor sport 19.00 Królowa Bona 20.00 Kalejdoskop regionalny 20.15 Szczęśliwej podróży 20.35 Telekurier 21.00 Parada humoru 21.30 Kurier 21.45 Rozmowa dnia 22.00 Powrót państwa Hart - film fab. 23.30 Serial fabularny 1.00 Zakończenie

TELEWIZJA ŁOWICZ ZAPRASZA

POLSAT

6.00 Piosenka na życzenie
7.00 Pokemon - serial animowany
7.25 Power Rangers - serial dla młodzieży
7.50 Słoneczny patrol - serial przygodowy
8.45 Largo - serial sensacyjny
9.35 Cud miłości - telenowela
10.30 Po prostu miłość - serial obyczajowy
11.30 Adam i Ewa - serial obyczajowy
12.00 Czułość i kłamstwa - serial obyczajowy prod. polskiej
12.30 Życiowa szansa - teleturniej
13.20 Zerwane więzi
14.15 Miodowe lata - serial komediowy
14.50 Power Rangers - serial dla młodzieży
15.15 Pokemon - serial animowany
15.45 Informacje
16.05 Wysoka fala - serial przygodowy
17.00 Czułość i kłamstwa - serial obyczajowy prod. polskiej
17.30 Cud miłości - telenowela
18.30 Graffiti
18.45 Informacje
19.00 Sport
19.05 Prognoza pogody
19.10 Dziki księżyc - telenowela
20.05 Adam i Ewa - serial obyczajowy
20.35 Graczykowie, czyli buła i spółka - serial komediowy
21.00 Queenie - film prod. USA reż. Larry Peerce, wyk. Mia Sara, Kirk Douglas, Sarah Miles
21.30 Losowanie LOTTO
22.00 Na każdy temat
22.55 Era biznesu
23.00 Informacje
23.15 Sport
23.25 Prognoza pogody
23.30 Puls biznesu
23.45 Przeżyli kataklizm - film prod. USA
0.35 Muzyka na bis
5.00 Pożegnanie

PULS

7.30 Biznes Info - magazyn ekonomiczny
7.35 Telesklep
8.55 Kacper i przyjaciele - serial animowany
9.20 Baśnie braci Grimm - serial animowany
9.45 Był sobie człowiek - serial animowany
10.15 Domek na prerii - serial przygodowy
11.10 Dotyk anioła - serial obyczajowy
12.00 Jak się robi...? reportaż
12.30 M Kwadrat
12.50 Telesklep
13.55 Remington Steele - serial sensacyjny
14.45 Cudowne lata - serial obyczajowy
15.15 Bill Cosby Show - serial komediowy
15.45 Kacper i przyjaciele - serial animowany
16.05 Baśnie braci Grimm - serial animowany
16.35 Był sobie człowiek - serial animowany
17.05 Domek na prerii - serial przygodowy
18.00 Cudowne lata - serial obyczajowy
18.30 Bill Cosby Show - serial komediowy
19.00 Dotyk anioła - serial obyczajowy
19.45 Pytania Krzysztofa Skowrońskiego
20.00 Wydarzenia
20.20 Sport + Pogoda
20.30 Zdarzyło się jutro - serial sensacyjny
21.25 Trzeci bliźniak - thriller
23.15 Wydarzenia
23.25 M Kwadrat
23.55 Biznes Info
0.00 Trzeci bliźniak - thriller prod. USA
1.50 Zakończenie

TV POLONIA

6.00 Kawa czy herbata 8.00 Wiadomości 8.50 Gość Jedynki 9.00 Dobre książki 9.40 Forum 10.25 W krainie czarnoksiężnika Oza 11.00 Gimnastyka dla przedszkolaków 11.05 Dzieci dzieciom 11.15 Gdybym był dorosły 11.30 Klan 12.00 Wiadomości 12.15 Forum polonijne 13.15 Sabina 15.00 Wiadomości 15.10 Dobre książki 16.00 Panorama 16.25 Kwadraty 17.00 Teleexpres 17.20 Gość Jedynki 17.30 Zjedz to sam 17.45 Gimnastyka dla przedszkolaków 17.50 Dzieci dzieciom 18.00 W krainie czarnoksiężnika 18.30 Panorama 18.50 Klan 19.15 Dobranocka 19.30 Wiadomości 20.05 Wieści polonijne 20.20 Magazyn ekonomiczny 20.45 Polskie seriale 21.00 Panorama 21.30 Sabina 23.00 Ktokolwiek widział, ktokolwiek wie 23.45 Muzyka 0.35 Monitor Wiadomości 1.00 Powtórki

TVN

6.40 Teledyski 7.40 Odjazdowe kreskówki - seriale animowane 9.35 Grom w raju - serial sens. 10.20 Nie z tego świata - serial komediowy 10.45 Czy boisz się ciemności? - serial dla młodzieży 11.15 Maria Emilia - telenowela 12.00 Izabella - telenowela 12.50 Teleshopping 14.20 Maria Emilia - telenowela 15.10 Nie z tego świata - serial komediowy 15.35 Czy boisz się ciemności? - serial dla młodzieży 16.05 Odjazdowe kreskówki 18.00 Grom w raju - serial sens. 18.45 Władca zwierząt - serial fantasty 19.35 Trzecia planeta od słońca - serial komediowy 20.00 Historia pewnego morderstwa - dramat 21.40 52 minuty: Podrywacze 22.35 Amerykańska dziewczyna - dramat 0.15 Trzecia planeta od słońca 0.35 Władca zwierząt 2.50 Amerykańska dziewczyna

ale kino!

8.00 Film krótkometrażowy: Grzejnik firmy Electric 8.10 Szkolne jasełka - komedia prod. UK 9.10 Dokument: Za drzwiami Actors Studio 10.05 Jak to się robi - komedia obyczajowa 11.25 Jak poślubić milionera - komedia prod. USA 13.00 Dokument: Kino na świecie: Witajcie w Bollywood 13.55 Detektyw aż nadto prywatny - komedia prod. UK 15.30 Tata - mama - komedia prod. USA 17.00 Morituri - film wojenny 19.00 Dokument: Za drzwiami Actors Studio 19.50 Film krótkometrażowy: Skrzydlate rozmowy 20.00 Szalony - film obyczajowy prod. USA 21.40 Cena oddechu - thriller prod. USA 23.10 Film krótkometrażowy: Nie jesteśmy w Nowym Jorku 23.25 Kosiarz umysłów 1.15 Zakończenie programu

Porady prawne

JAKIE WYNAGRODZENIE ZA PRACĘ ZASTĘPCZĄ?

W trakcie przestoju pracodawca powierzył mi wykonanie pracy zastępczej. W jakiej wysokości przysługuje mi wynagrodzenie z tytułu takiej pracy?

Wysokość wynagrodzenia za wykonywanie innej pracy powierzonej przez pracodawcę w okresie przestoju jest uzależniona od tego, czy przestój był zawiniony przez pracownika, czy nie.

W sytuacji gdy pracownik jest gotów do świadczenia pracy, a nie wykonuje jej z powodu przeszkód dotyczących pracodawcy, dochodzi do przestoju nie zawinionego przez pracownika (art. 81 par. 1 k.p.). W czasie przestoju pracodawca może powierzyć pracownikowi inną odpowiednią pracę, za którą przysługuje mu wynagrodzenie zróżnicowane w zależności od jego przyczyn.

Przy przestoju nie zawinionym przez pracownika otrzymuje on wynagrodzenie za inna powierzoną pracę, które nie może być niższe od wynagrodzenia gwarantowanego za czas przestoju (wynika ono z osobistego zaszeregowania pracownika określonego stawką godzinową lub miesięczną, a jeżeli taki składnik wynagrodzenia nie zostanie określony przy ustalaniu warunków wynagrodzenia – 60% wynagrodzenia).

Wynagrodzenie w wysokości przewidzianej za wykonanie takiej pracy przysługuje, gdy jest ono wyższe lub co najmniej równe wynagrodzeniu za pracę w ramach zwykłych obowiązków pracowniczych.

Jeśli przestój spowodowany jest z winy pracownika – z tytułu pracy zastępczej – przysługuje mu wyłącznie wynagrodzenie przewidziane za wykonanie takiej pracy, nawet jeśli będzie ono niższe niż wynagrodzenie wynikające z jego osobistego zaszeregowania. W każdym przypadku wynagrodzenie za wykonaną pracę zastępczą nie może być niższe od najniższego wynagrodzenia.

Porady prawne przygotowano na podstawie materiałów Gazety Prawnej

tvn

5.45 Kropka nad i 6.00 Miłość i przeznaczenie - telenowela 6.45 Telesklep 7.00 Cena miłości - telenowela meksykańska 7.50 Inspektor Gadget - serial animowany dla dzieci 8.15 Animaniacy - serial animowany dla dzieci 8.40 Przygody Mikołaja - serial animowany dla dzieci 9.05 Denis rozrabiaka - serial animowany dla dzieci 9.30 Teleturniej 10.30 Telesklep 11.30 Rozmowy w toku - talk show 12.25 Mini Playback Show - program rozrywkowy 13.30 Przygody Mikołaja - serial dla dzieci 13.55 Denis rozrabiaka - serial animowany dla dzieci prod. USA 14.20 Beverly Hills 90210 - serial obyczajowy prod. USA 15.15 Milionerzy - teleturniej 16.00 TVN Fakty, pogoda 16.20 Virginia - telenowela meksykańska 17.10 Wiosenna namiętność - telenowela 18.00 Rozmowy w toku 19.00 TVN Fakty 19.30 Kropka nad i 19.45 Sport 19.50 Pogoda 20.00 Ananasy z mojej klasy - program rozrywkowy 21.10 Wielka niespodzianka Klaudiusza - program rozrywkowy 21.40 Rodzina Soprano - serial sensacyjny prod. USA 22.35 TVN Fakty 22.45 Rajd Paryż - Dakar 22.55 Nocne rozmowy w toku - talk show 23.50 Melrose Place - serial obyczajowy prod. USA. Billy tak ciężko pracuje nad nowym scenariuszem, że zapomina pójść do pracy. Alison udaje się w końcu wyprawić za drzwi kandydata na pisarza, w zamian dostając do przeczytania jego dzieło. 0.45 Granice - serial fabularno-dokumentalny 1.15 Na tropie agenta 1.45 Na ratunek - serial fabularno-dokumentalny 2.15 Nie do wiary - opowieści niesamowite 2.50 Nic straconego

4

6.00 Muzyczny VIP - magazyn muzyczny 6.30 Super VIP - plotki i ciekawostki - magazyn ciekawostek i sensacji 7.00 Muzyczne listy - magazyn muzyczny 7.50 Hoboczaki - serial animowany dla dzieci 8.20 Alvaro - serial obyczajowy prod. brazylijskiej 9.20 Życiowa szansa - teleturniej 10.20 Sport 11.20 Hotel - serial komediowy 11.50 Między nami sąsiadami - serial komediowy prod. USA 12.20 Star Trek: Voyager 2 - serial fantastyczny prod. USA 13.15 Obieżyświat Dr Witt - program turystyczno-podróżniczy 13.45 Muzyczny VIP - magazyn muzyczny 14.20 Hoboczaki - serial animowany dla dzieci prod. USA 14.45 Muzyczne listy - magazyn muzyczny 15.35 M.A.S.H. - serial komediowy prod. USA 16.00 Alvaro - serial obyczajowy prod. brazylijskiej 17.00 Przygody rodziny Addamsów 2 - serial komediowy prod. USA 17.30 HOT CHAT 2001 17.45 Dziennik 18.00 Życiowa szansa - teleturniej 19.00 Sport 20.00 Nocni goście - thriller prod. USA 21.50 Dziennik 22.02 Informacje sportowe 22.05 INFORmator gospodarczy 22.15 Stan wyjątkowy - serial sensacyjny 23.15 Szczęki II - film sensacyjny prod. USA 1.30 X Laski - program rozrywkowy 2.00 Muzyczne listy 2.50 Strefa P - magazyn muzyczny 3.25 Zakończenie programu

TVP 1

6.00 Kawa czy herbata
7.30 Telezakupy
8.00 Wiadomości
8.12 Pogoda
8.15 Krakowskie Przedmieście 27
8.25 Kawa czy herbata
8.45 Muppety na kółkach - serial animowany prod. USA
9.15 Jedyneczka - program dla dzieci
9.50 Bajeczki Jedyneczki - program dla dzieci
10.00 Muppet show, czyli rewia gwiazd - serial prod. USA
10.50 Telezakupy
11.10 Krótka historia czasu - film dok. prod. angielskiej
11.40 Saga Rodu Ganzegal - nauka języka niemieckiego
12.00 Wiadomości
12.10 Agrobiznes - rolniczy program informacyjny
12.20 Kontrasty - świat, ludzie, pieniądze
12.25 Samo życie
12.45 Klan - telenowela TVP
13.15 Zdrowo i odlotowo
13.35 Telezakupy
13.50 Program publicystyczny
14.15 Sekrety zdrowia
14.35 W rajskim ogrodzie
15.00 Wiadomości
15.10 Rewizja nadzwyczajna
15.35 Twarzą w twarz z Europą
16.00 Rower Błażeja
16.30 Moda na sukces - serial prod. USA
17.00 Teleexpress
17.20 Gość Jedynki
17.35 Klan - telenowela TVP
18.05 Między nami
18.50 5 minut o Unii Europejskiej
19.00 Wieczorynka: Madeline
19.30 Wiadomości
19.57 Sport + Pogoda
20.10 Okruchy życia: W gościnie u cesanrza - film prod. angielskiej

Poruszająca historia ma swój początek w Singapurze, który w okresie międzywojennym był brytyjską bazą wojskową. W 1942 roku wkroczyli Japończycy. Tych, którzy nie zdążyli opuścić Singapuru czekała zagłada. Białe kobiety i dzieci zostają uwięzione w obozie jenieckim zorganizowanym na Sumatrze.

22.00 Kronika kryminalna
22.20 Oblicza mediów
22.45 Monitor Wiadomości
23.10 Sportowy flesz
23.15 Czas na ... kontrowersyjny dokument

0.10 Gorąco polecam: Odsiadka za Patsy Cline - film fab.

1.45 Zakończenie programu

TVP 2

7.00 Arystokraci - serial prod. angielskiej
7.50 Studio urody
8.00 Program lokalny
8.30 W labiryncie - telenowela TVP
9.00 Transmisja obrad Sejmu
13.00 Panorama
13.10 A życie kołem się toczy - serial prod. USA
13.55 Ponad czasem - serial prod. australijskiej
14.20 Krzyżówka szczęścia
14.55 Felicity - serial prod. USA
15.40 Program lokalny
16.00 Panorama
16.21 Pogoda
16.25 Złotopolscy - telenowela TVP
16.55 Życie do poprawki - serial prod. USA
17.50 Program lokalny
18.22 Pogoda
18.30 Panorama
18.55 Jeden z dziesięciu - teleturniej
19.30 Paszporty polityki
20.00 M jak miłość - serial TVP

Marta niespodziewanie przyjeżdża na kilka dni do Grabiny. Chce w spokoju przemyśleć parę spraw, przede wszystkim - czy je walka z nałogiem Jacka ma sens. Jest smutna, jednak nie zwierza się rodzicom z kłopotów. Zrzuca „pancerz" dopiero w obecności siostry. Postanawia poprosić Marię o radę.

21.00 Panorama
21.20 Sport - telegram
21.26 Pogoda
21.30 Świat bez fikcji: Mordercy nie płaczą - film dok. prod. angielskiej
22.20 Śledztwa Joanne: Miłość i śmierć - serial prod. USA

Zebrane w galerii w małym miasteczku towarzystwo z zainteresowaniem ogląda młodzieńcze prace Sally Love (Caroline Goodall). Te obrazy malowała, gdy miała 16 lat. Sławna dziś malarka urodziła się w tym miasteczku i wychowała, od dawna jednak żyje i tworzy w Nowym Jorku. Wernisaż zorganizował mieszkający tu nadal były mąż artystki, Stuart Schell, chcąc podnieść prestiż swojej galerii. Sally odeszła, przed dwoma laty pozostawiła pod opieką męża ich córkę Taylor.

23.50 Legendy: Najwspanialszy mężczyzna Harrison Ford - film dok. prod. USA

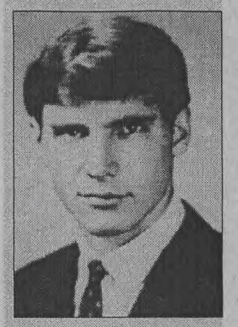

0.40 Football, football - magazyn
1.05 Morten Korch - nad spokojną wodą - serial prod. duńskiej

Na szczęście łaknąca zemsty Olga zmienia decyzję. W ostatniej chwili ratuje życie Sarze i Pallemu. Dochodzi jednak do nieprzewidzianych wypadków. Nurt rzeki unosi jej ciało.

1.25 Zakończenie programu

„Śledztwo Joanne: miłość i śmierć" - serial prod. USA - reż. George Bloomfiel, wyk. Wendy Crewson, Victor Garber, Caroline Goodall i inni. Emisja: środa, 9 stycznia, TVP2, godz. 22.20.

Discovery Channel

9.00 Lotnicze szaleństwo 9.25 Turbo 9.55 Czołgi: Upadek Francji 10.50 Wielka wyprawa - Hiszpania 11.15 Plac Kingsbury 11.45 Candamo - wyprawa w głąb piekła 12.40 Wielka wojna: Wybuch 13.30 Robotica 14.25 W pogoni za pięknem 15.15 Niewyjaśnione tajemnice 16.10 Plac Kingsbury 16.35 Antony'ego Henna opowieści o roślinach 17.05 Wędkarskie przygody Rexa Hunta 17.30 Turbo 18.00 Stulecie zwykłych ludzi 19.00 Zakręcone opowieści 19.30 Zwierzęce Archiwum X 20.00 Mogołowie z Taj Mahal 21.00 Wielkie ucieczki 22.00 Siły specjalne 23.00 Wielka rozgrywka 0.00 Samolot doskonały 1.00 Wyprawy w czasie 2.00 Cia, tajemniczy wojownicy Ameryki 3.00 Zakończenie

Eurosport

8.30 Rajd Total Dakar 2002 9.00 Piłka nożna: Turniej międzynarodowy w Maspalomas 10.30 Kombinacja norweska: Zawody pucharu świata w Val di Fiemme 12.00 Rajd Total Dakar 2002 12.30 Biathlon 13.45 Kombinacja norweska 14.45 Tenis 17.30 Biathlon 18.30 Piłka nożna 22.30 Rajd Total Dakar 2002 23.00 Wiadomości 23.15 Żeglarstwo 23.45 Piłka nożna 0.45 Rajd Total Dakar 2002 1.15 Wiadomości 1.30 Zakończenie programu

TV Łódź

7.00 Opowieści taty bobra - serial animowany dla dzieci 7.30 Babar - serial animowany dla dzieci 8.00 Publicystyka Trójki 8.30 Za wszelką cenę - serial fabularny 9.25 Książki z górnej półki - prezentacje 9.30 Historia kołem się toczy 10.00 Zdarzyło się jutro - serial fabularny 10.45 Telekurier 11.15 Kino w południe: Policjanci z Mt. Thomas - serial fabularny 12.00 To jest temat 12.15 W poszukiwaniu francuskich przysmaków - serial dokumentalny 12.45 Telenowyny 13.00 Integracja 13.10 Kostek - serial fabularny 13.35 Za głosem serca 14.05 Klan - telenowela 15.00 Tajemnicze archiwum Shelby Woo 15.40 ŁWD 16.00 Inny 16.30 Serial fabularny 17.15 Impresje 17.30 ŁWD 17.50 Rozmowa dnia 18.00 Łódzkie Wiadomości Dnia 18.20 Budżet nie tylko domowy 18.50 Nie tylko Wawel 19.00 Film fabularny 20.30 Telekurier 21.00 SitParada humoru - serial komediowy 21.30 ŁWD 22.00 Mr and Mrs Bridge 23.55 Prawdziwa Rosja - serial dokumentalny 0.25 Program na jutro

WOT

7.00 Opowieści taty bobra - serial animowany dla dzieci 7.30 Babar - film animowany 8.02 Kurier 8.15 Architektura Warszawy 8.30 Za wszelką cenę 9.30 Historia kołem się toczy 10.00 Zdarzyło się jutro - serial fabularny 10.45 Telekurier 11.15 Policjanci z Mt. Thomas 12.00 To jest temat 12.15 W poszukiwaniu francuskich przysmaków - serial dokumentalny 12.45 Telenowyny 13.00 Integracja 13.10 Kostek - serial fabularny 13.40 Za głosem serca - serial kanadyjski 14.05 Klan 15.00 Tajemnicze Archiwum Shelby Woo 15.25 Wiadomości kuriera 15.30 Architektura Warszawy 15.40 Kurier 16.00 Rozmowa dnia 16.15 Szef kuchni poleca 16.30 Przyjaciele zwierząt 17.15 Gość WOT 17.30 Studio reportażu 17.45 Gość WOT 18.00 Kurier 18.20 Psychiatria bez lęku 18.45 Są wśród nas 19.00 Film fabularny 20.30 Telekurier 21.00 Parada humoru - serial komediowy 21.30 Kurier 21.45 Rozmowa dnia 22.00 Mr and mrs Bridge 23.55 Prawdziwa Rosja - serial dok. 0.25 Zakończenie programu

TELEWIZJA ŁOWICZ ZAPRASZA

POLSAT

6.00 Piosenka na życzenie
7.00 Pokemon - serial anim.
7.25 Power Rangers - serial dla młodzieży
7.50 Wysoka fala - serial przygodowy
8.40 Rozbitkowie - serial przygodowy
9.30 Cud miłości - telenowela
10.25 Po prostu miłość - serial obyczajowy
11.25 Adam i Ewa - serial obyczajowy
11.55 Czułość i kłamstwa - polska telenowela
12.25 Idź na całość
13.20 Disco Polo Live
14.05 Świat według Kiepskich - polski serial komediowy
14.45 Power Rangers
15.15 Pokemon- serial anim.
15.45 Informacje
16.05 Legendy kung -fu - film prod. USA
17.00 Czułość i kłamstwa - telenowela
17.30 Cud miłości - telenowela
18.30 Graffiti
18.45 Informacje
19.00 Sport
19.05 Prognoza pogody
19.10 Dziki księżyc - telenowela
20.05 Adam i Ewa - polski serial obyczajowy
20.35 Miodowe lata - serial komediowy
21.05 Ally McBeal - serial prod. USA
21.30 Losowanie LOTTO
22.05 WC Gadzina - program satyryczny
22.35 Telewizyjne Biuro Śledcze
23.05 Era biznesu
23.10 Informacje
23.25 Sport
23.30 Prognoza pogody
23.40 Puls biznesu
23.55 Śmiertelnie zakochany - film prod. USA reż. Jorge Montesi, wyk. Tori Spelling, Ivan Sergei, Lisa Banes
1.30 Muzyka na bis
5.00 Pożegnanie

PULS

7.30 Bizes Info - magazyn ekonomiczny
7.35 Telesklep
8.05 Remingotn Steele - serial sensacyjny
8.55 Kacper i przyjaciele - serial animowany
9.20 Baśnie braci Grimm - serial animowany
9.45 Był sobie człowiek - serial animowany
10.15 Domek na prerii - serial przygodowy
11.10 Dotyk anioła - serial obyczajowy
12.00 Zdarzyło się jutro - serial sensacyjny
12.50 Telesklep
13.55 Remington Steele - serial prod. USA
14.45 Cudowne lata - serial obyczajowy
15.15 Bill Cosby show - serial komediowy
15.45 Kacper i przyjaciele - serial animowany
16.05 Baśnie braci Grimm - serial animowany
16.35 Był sobie człowiek - serial animowany
17.05 Domek na prerii - serial przygodowy
18.00 Cudowne lata - serial obyczajowy
18.30 Bill Cosby Show - serial komediowy
19.00 Dotyk anioła - serial obyczajowy
19.45 Pytania Krzysztofa Skowrońskiego
20.00 Wydarzenia
20.20 Sport
20.25 Pogoda
20.30 Przypadkowy turysta - film oybczajowy
22.40 Studio otwarte - pr. publicystyczny
23.40 Wydarzenia
23.50 Biznes Info
23.55 Przypadkowy turysta - film obyczajowy
1.25 Zakończenie

TV POLONIA

6.00 Kawa czy herbata 8.00 Wiadomości 8.40 Dzieci śpiewają kolędy 9.00 360 stopni dookoła ciała 10.30 Tropiciele gwiazd 11.00 Julek i zwierzęta 11.10 Wszystko gra 11.30 Złotopolscy 12.00 Wiadomości 12.10 Wieści polonijne 12.25 Program publicystyczny 13.05 Teatr telewizji 15.00 Wiadomości 15.15 360 stopni dookoła ciała 15.30 Kwadrans z medycyną 15.50 Od A do Z 16.30 Nie tylko dla komandosów 17.00 Teleexpress 17.20 Gość Jedynki 17.30 Julek i zwierzęta 17.40 Wszystko gra 18.00 Tropiciele gwiazd 18.30 Panorama 18.50 Złotopolscy 19.15 Dobranocka 19.30 Wiadomości 20.00 Generał 20.45 Od A do Z 21.00 Panorama 21.20 Sport-telegram 21.30 Teatr Telewizji 23.25 Tygodnik polityczny Jedynki 0.10 Dozwolone od lat 40 0.30 Powtórki

TV 7

6.30 Teledyski 7.40 Odjazdowe kreskówki - seriale dla dzieci 9.35 Grom w raju - serial sensacyjny 10.20 Nie z tego świata - serial komediowy 10.45 Czy boisz się ciemności - serial dla młodzieży 11.15 Maria Emilia - telenowela 12.00 Izabella - telenowela 12.50 Teleshopping 14.20 Maria Emilia - telenowela 15.10 Nie z tego świata - serial komediowy 16.05 Odjazdowe kreskówki - seriale dla dzieci 18.00 Grom w raju - serial sensayjny 18.45 Władca zwierząt - serial fantasty 19.35 Trzecia planeta od Słońca - serial komediowy 20.00 Columbo - serial kryminalny 21.20 Arctic Blue - film sensacyjny 23.00 Władca zwierząt - serial fantasty 23.45 Trzecia pleneta od słońca - serial komediowy 1.20 Arctic Blue - film sensacyjny 2.50 Teleshopping

ale kino!

8.00 Wilcze echa - film przygodowy prod. polskiej 9.40 Susza - film familijny prod. Australia/UK 11.15 Śmierć na Nilu - film kryminalny prod. UK, reż. John Guillermin, obsada: Peter Ustinov, Jane Birkin, Mia Farrow 13.35 Krwawa sobota - film kryminalny prod. USA 15.05 Zbrodnia nie ukarana - komedia prod. UK/USA 16.35 Detektyw aż nadto prywatny - komedia prod. UK 18.05 Piraci z Penzance - musical prod. USA 20.00 W kleszczach lęku - thriller prod. UK/USA 21.35 Życie jest słodkie - komedia prod. UK 23.15 Dokument: magia kina - Wejść w ekran 23.40 Ucieczka z Nowego Jorku - film science-fiction prod. USA, reż. John Carpenter, obsada: Kurt Russel, Lee Van Cleef 1.15 Zakończenie

Czy można łgać niepostrzeżenie?

CIĘŻKIE CZASY DLA KŁAMCZUCHÓW

Jak rozpoznać, czy ktoś mówi prawdę, czy też z zimną krwią próbuje nas okłamywać? Nad problemem tym głowi się ludzkość od stuleci.

Ponoć już nawet w czasach faraonów zatrudniano „ekspertów", potrafiących odczytywać rzeczywiste intencje danej osoby z jej mimiki i gestykulacji.

Potem odkryto, że „zwierciadłem duszy są oczy". Inni specjaliści doradzali, by zwracać uwagę na kolor uszu i policzków. Wszystko to było dobre, dopóki chodziło o przestraszonych amatorów. Gdy jednak za kłamstwo brał się wyrachowany zawodowiec - intuicyjne metody okazywały się bardzo zawodne.

Dopiero w naszych czasach wyjaśniono, dlaczego tak się działo. Otóż człowiek rejestruje w sposób automatyczny sygnały płynące z otoczenia (nikt nie zastanawia się nad każdą rzeczą, jaka znajduje się w zasięgu jego wzroku, czy każdym szmerem wyłapywanym przez jego uszy). I jeśli ktoś zwróci się do niego z pytaniem o to, co widzi, czuje czy słyszy, najczęściej odpowiada również automatycznie, a więc zgodnie z prawdą.

Jeśli natomiast chce skłamać - musi zrobić to świadomie. Czyli uruchomić te struktury w mózgu, które sprawią, że zamiast czarne nazwać czarnym, określi je jako białe... Ta reakcja trwa ułamek sekundy - zbyt krótko, by zdążyły ją zarejestrować zmysły przesłuchującego. Zwłaszcza wtedy jest to trudne, gdy kłamca jest dobrze wytrenowany w zniekształcaniu rzeczywistości.

dok. na str. 9

tvn

5.45 Kropka nad i 6.00 Miłość i przeznaczenie - telenowela meksykańska 6.45 Telesklep 7.00 Cena miłości - telenowela meksykańska 7.50 Inspektor Gadget - serial animowany dla dzieci 8.15 Animaniacy - serial animowany dla dzieci 8.40 Tajne akta psiej agencji II - serial animowany dla dzieci 9.30 Szaleństwa Alvina wiewiórki - serial animowany dla dzieci 9.40 Ananasy z mojej klasy - program rozrywkowy 10.45 Rozmowy w toku 11.40 Nie do wiary - opowieści niesamowite 12.10 Zwariowana forsa - program rozrywkowy 12.40 Inspektor Gadget - serial animowany dla dzieci 13.05 Animaniacy - serial animowany dla dzieci 13.30 Tajne akta psiej agencji II - serial animowany dla dzieci 13.55 Denis rozrabiaka - serial animowany 14.20 Beverly Hills 90210 - serial obyczajowy 15.15 Milionerzy 16.00 TVN Fakty, pogoda 16.20 Virginia - telenowela prod. meksykańskiej 17.10 Ekspedycja 18.00 Rozmowy w toku 19.00 TVN Fakty 19.30 Kropka nad i 19.45 Sport 19.50 Pogoda 20.00 W obronie dzieci - film obyczajowy prod. USA 21.45 Granice - serial fabularno-dokumentalny 22.15 Nowojorski klan - serial obyczajowy. Kevin stara się pomóc ciężarnej Amandzie przyzwyczaić się do jej nowej sytaucji oraz przezwyciężyć złe nawyki. Liam przyjmuje łapówkę od nieuczciwego konstruktora, który chce przekroczyć normy bezpieczeństwa na jednej ze swoich budów. 23.10 TVN Fa-kty 23.20 Rajd Paryż - Dakar 23.30 Melrose Place - serial obyczajowy 0.25 Matka Noc - film obyczajowy 2.25 Nic straconego

4

6.00 Strefa P - magazyn muzyczny 6.30 Supergol - magazyn piłkarski 7.00 Muzyczne listy - magazyn muzyczny 7.50 Hoboczaki - serial animowany dla dzieci 8.20 Alvaro - serial obyczajowy 9.20 Życiowa szansa - teleturniej 10.20 Stan wyjątkowy - serial sensacyjny 11.20 M.A.S.H. - serial komediowy 11.50 Przygody rodziny Adamsów - serial komediowy 12.20 Star Trek: Voyager - serial fantastyczny prod. USA 13.15 TV 4 Kropka pl 13.45 Strefa P - magazyn muzyczny 14.20 Hoboczaki - serial dla dzieci 14.45 Muzyczne listy - magazyn mu-zyczny 15.35 Hotel - serial komediowy 16.00 Alvaro - serial obyczajowy prod. brazylijskiej 17.00 Między nami sąsiadami - serial komediowy 17.30 HOT CHAT 2001 17.45 Dziennik 18.00 Życiowa szansa - teleturniej 19.00 Stan wyjątkowy - serial sensacyjny 20.00 Nie jesteśmy aniołami - dramat prod. USA. Dwaj więźniowie szczęścliwym trafem uciekają z ciężkiego więzienia w Nowej Anglii i w przebraniu księży pielgrzymują do świątyni na samej granicy Kanady. Ich tropem dąży okrtny strażnik więzienny. 22.00 Dziennik 22.12 Informacje sportowe 22.15 ViP - wydarzenia i plotki 22.25 Przygody Sindbada Żeglarza - serial przygodowy 23.25 Błyskawiczny atak - thriller prod. USA 1.10 X Laski - program rozrywkowy 1.40 Muzyczne listy - program muzyczny 2.40 Muzyczny VIP - magazyn muzyczny 3.15 Zakończenie

TVP 1

6.00 Kawa czy herbata
7.30 Telezakupy
7.45 Kawa czy herbata
8.00 Wiadomości
8.12 Pogoda
8.15 Krakowskie Przedmieście 27
8.25 Kawa czy herbata
8.45 Witaj, Franklin - film anim prod. kanadyjskiej
9.10 Jedyneczka
9.40 Bajeczki Jedyneczki
9.40 Mysia - serial anim. prod. angielskiej
9.55 Muppet show, czyli rewia gwiazd
10.45 Telezakupy
11.05 Życie jak muzyka - telenowela
12.00 Wiadomości
12.10 Agrobiznes - rolniczy program informacyjny
12.25 Plebania - serial TVP
13.20 Telezakupy
13.40 Studio sport: Turniej 4 skoczni
14.35 Wiadomości
14.45 Studio sport: Turniej 4 skoczni
15.35 Szerokie tory
16.05 Raj - program dla młodzieży
16.30 Moda na sukces - serial prod. USA

Ridge oznajmia żonie, że zdecydował się jechać z Brooke do Europy. W rozmowie z Taylor James wyznaje, że jeszcze nigdy nie spał z kobietą. Jednocześnie Taylor dowiaduje się, że jej podpieczny spotyka się z kimś innym. Ogarnia ją niepokój.

17.00 Teleexpress
17.20 Gość Jedynki
17.35 Plebania - serial TVP
18.05 Randka w ciemno
18.45 Jaka to melodia? - quiz muzyczny
19.10 Wieczorynka: Mały pingwin Pik-Pok
19.30 Wiadomości
19.57 Sport + Pogoda
20.10 Jack Kaktus - film fab. prod. USA, reż. Hal Needham, wyk. Kirk Douglas, Arnold Schwarzeneger

W spokojnym miasteczku na Dzikim Zachodzie pojawia się na swym wiernym koniu wyjęty spod prawa opryszek, Jack Kaktus. Planuje skok na miejscowy bank. Choć bardzo solidnie przygotował się do napadu, akcja kończy się kompletnym fiaskiem. Podkłada za duży ładunek wybuchowy i zamiast wysadzić w powietrze tylko drzwi sejfu, rujnuje cały bank i zostaje uwięziony w gruzach. Pechowiec trafia za kratki.

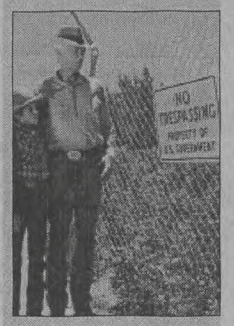

21.40 Na żywo - widowisko publicystyczne
22.25 Wrzuć Jedynkę
22.34 Monitor Wiadomości
22.55 Sportowy flesz
23.05 Wielki skok - komedia sensacyjna prod. USA
0.45 Ogień na górze - film fab. prod. USA
2.20 Kapitan Kronos - Łowca wampirów - film fab.
3.45 Zakończenie

TVP 2

6.55 Arystokraci - serial prod. angielskiej
7.50 Studio urody
8.00 Program lokalny
8.30 W labiryncie - telenowela TVP
9.00 Doktor z alpejskiej wioski - serial prod. niemiecko - austriacko - włoskiej
9.45 Dobry wieczór - tu Łódź 45 lat minęło
10.40 Miłość Sary cz. 2 - film fab. prod. USA
13.02 Panorama
13.10 A życie kołem się toczy - serial prod. USA
13.55 Ponad czasem - serial prod. australijskiej
14.20 Mogą wszystko
14.55 Felicity - serial prod. USA
15.40 Program lokalny
16.00 Panorama
16.25 Skutki noszenia kapelusza w maju - komedia prod. polskiej

Profesor wyższej uczelni prowadzi samotne i smutne życie emeryta. Często chadza na spacery na cmentarz. Pewnego dnia spotyka tam Anię, córkę swego przyjaciela Andrzeja, który zginął tragicznie w górach. Dziewczyna mieszka wraz z dziećmi w domu akademickim, żyjąc niezwykle skromnie. Mąż przed kilku laty wyjechał „na saksy" za granicę. Ania została w kraju, chcąc dokończyć studia. Spotkanie z dziewczyną radykalnie zmienia jałową egzystencję profesora.

17.50 Program lokalny
18.21 Pogoda
18.30 Panorama
18.55 Czterej pancerni i pies - serial TVP
20.00 Grabski jest dobry na wszystko
21.00 Panorama
21.20 Sport-telegram
21.26 Prognoza pogody
21.30 Wieczór z Jagielskim - widowisko
22.15 Wideoteka Dorosłego Człowieka
22.50 W amoku - film fab. prod. USA
0.35 Nowojorscy gliniarze - serial prod. USA

W komisariacie pojawia się zwolniony wcześniej ze służby Mike Roberts. Został wynajęty przez ojca ofiary zabójstwa. Prowadzi prywatne dochodzenie w tej sprawie.

1.15 Cromwell - film prod. angielskiej

3.30 Zakończenie programu

„Kapitan Krons - łowca wampirów" - film fabularny prod. angielskiej - reż. Braian Clemens, wyk. Horst Janson, John Cason, Shane Briant i inni. Emisja: piątek, 4 stycznia, TVP 1, godz. 2.20.

Discovery Channel

9.00 Lotnicze szaleństwo 9.25 Turbo 9.55 Pojazdy specjalnego przeznaczenia 10.20 Pirotechnicy 10.50 Plac Kingsbury 11.15 Antony'ego Henna opowieści o roślinach: rośliny motylkowe 11.45 Podróże Questa 12.40 Legendy historii 13.30 Wielkie powieści 14.25 Podróże do krańców ziemi 15.15 Nowi odkrywcy 16.10 Antony'ego Henna opowieści o roślinach 16.35 Wyczarowane z drewna: walijski kredens 17.05 Wędkarskie przygody Rexa Hunta 17.30 Turbo 18.00 Stulecie zwykłych ludzi 19.00 Rekin: bezszelestny drapieżnik 20.00 Mur 21.00 Łowcy krokodyli 22.00 Na szlaku z Jeffem Corwinem 23.00 Najbardziej niebezpieczna praca na świecie 0.00 Niesamowite maszyny 1.00 Wyprawy w czasie 2.00 Narzędzia wojny 3.00 Zakończenie programu

Eurosport

8.30 Rajd Total Dakar 2002 9.00 Tenis 10.00 Kombinacja norweska 11.00 Rajd Total Dakar 2002 11.30 Skoki narciarskie 13.00 Tenis 14.00 Tenis 17.00 Skoki narciarskie 18.30 Łyżwiarstwo szybkie 19.30 Piłka nożna 20.00 Skoki narciarskie 21.30 Taniec 22.30 Rajd Total Dakar 2002 23.00 Wiadomości 23.15 Skoki narciarskie 0.45 Rajd Total Dakar 2002 1.15 Wiadomości 1.30 Zakończenie programu

TV Łódź

7.00 Babar - serial animowany dla dzieci 7.30 Peter and his Friends - serial animowany dla dzieci 8.00 Msza święta dla chorych 8.30 Za wszelką cenę - serial fabularny 9.25 Książki z górnej półki - prezentacje 9.30 Historia kołem się toczy 10.00 Serial fabularny 10.45 Telekurier 11.15 Czarne chmury 12.00 To jest temat 12.15 Świat ogrodów 12.45 U siebie - program etniczny 13.10 Kostek - serial fabularny 13.35 Za głosem serca - kanadyjski serial dla dzieci i młodzieży 14.05 Klan - telenowela TVP 15.00 Kino familijne: Eugenia Sandler - serial fabularny 15.40 ŁWD 16.00 Małe conieco 16.10 Moda jak pogoda 16.30 Serial fabularny 17.15 Na sygnale 17.30 ŁWD - 100 sekund, region 17.50 Rozmowa dnia 17.55 ŁWD - 100 sekund 18.00 Łódzkie Wiadomości Dnia 18.20 Portrety 18.50 Nie tylko Wawel 19.00 Polska liga siatkówki 21.00 Parada humoru - serial komediowy 21.30 ŁWD 22.00 Gra pozorów - film fabularny 23.55 Barabas - film fabularny 1.25 Program na jutro

WOT

7.00 Babar - serial animowany dla dzieci 7.30 Peter and his Friends - film animowany dla dzieci 8.00 Telewizyjny Kurier Mazowiecki 8.15 Architektura Warszawy 8.30 Za wszelką cenę - serial fabularny 9.30 Historia kołem się toczy 10.00 Serial fabularny 10.45 Telekurier 11.15 Czarne chmury - serial fabularny 12.00 To jest temat 12.15 Świat ogrodów - film dokumentalny 12.45 U siebie 13.10 Kostek - serial fabularny 13.35 Za głosem serca - serial kanadyjski 14.05 Klan 15.00 Eugenia Sandler - serial sensacyjny 15.25 Wiadomości 15.30 Architektura Warszawy 15.40 Kurier 16.00 Rozmowa dnia 16.15 Szef kuchni poleca 16.30 Serial fabularny 17.15 Gość WOT 17.30 Studio reportażu 17.45 Gość WOT 17.50 Kurier 18.20 Muzyka łączy pokolenia 18.40 Studio reportażu 19.00 Polska Liga Siatkówki 21.00 Parada humoru - serial komediowy 21.30 Kurier 21.45 Rozmowa dnia 22.00 Gra pozorów - film fabularny 23.55 Barabas - film fabularny 1.35 Zakończenie programu

TELEWIZJA ŁOWICZ ZAPRASZA

POLSAT

6.00 Piosenka na życzenie
7.00 Pokemon - serial animowany
7.25 Power Rangers - serial dla młodzieży
7.50 Wysoka fala - serial przygodowy
8.45 Roswell: w kręgu tajemnic - serial science-fiction
9.35 Cud miłości - telenowela
10.30 Po prostu miłość - telenowela
11.30 Rozwód po amerykańsku - serial sądowy prod. USA
12.00 Czułość i kłamstwa - serial prod. polskiej
12.30 Rozbij bank
13.25 Idź na całość
14.20 Graczykowie, czyli Buła i spóła - serial komediowy
14.50 Power Rangers - serial młodzieżowy
15.15 Pokemon - serial animowany
15.45 Informacje
16.10 Słoneczny patrol - serial przygodowy
17.00 Czułość i kłamstwa - serial prod. polskiej
17.30 Cud miłości - telenowela
18.30 Graffiti
18.45 Informacje
19.00 Sport
19.05 Prognoza pogody
19.10 Dziki księżyc - telenowela
20.05 Adam i Ewa - serial prod. polskiej
20.35 Rodzina zastępcza - serial prod. polskiej
21.05 Tata i małolata - komedia prod. USA reż. Steve Miner, wyk. Gerard Depardieu
21.30 Losowanie LOTTO
22.45 Reporterzy Polsat-u przedstawiają
22.55 Era biznesu
23.00 Informacje
23.15 Sport
23.20 Prognoza pogody
23.30 Puls biznesu
23.45 WC Godzina - program satyryczny
0.15 Zerwane więzi
1.10 Muzyka na bis
5.00 Pożegnanie

PULS

7.30 Biznes Info - magazyn ekonomiczny
7.35 Telesklep
8.55 Kacper i przyjaciele - serial animowany
9.20 Baśnie Braci Grimm - serial animowany
9.45 Był sobie człowiek - serial animowany
10.15 Domek na prerii - serial przygodowy
11.10 Dotyk anioła - serial obyczajowy
12.00 Tajemniczy element - serial sensacyjny
12.50 Telesklep
13.55 Remington Steele - serial sensacyjny
14.45 Cudowne lata - serial obyczajowy
15.15 Bill Cosby Show - serial komediowy
15.45 Kacper i przyjaciele - serial animowany
16.05 Baśnie Braci Grimm - serial animowany
16.35 Był sobie człowiek - serial animowany
17.05 Domek na prerii - serial przygodowy
18.00 Cudowne lata - serial obyczajowy
18.30 Bill Cosby Show - serial komediowy
19.10 Dotyk anioła - serial obyczajowy
19.45 Pytania Krzysztofa Skowrońskiego - program publicystyczny
20.00 Wydarzenia
20.20 Sport
20.25 Pogoda
20.30 Do białego rana - komedia obyczajowa prod. USA
22.10 Nietykalni - serial sensacyjny
23.00 Wydarzenia
23.10 Biznes Info - magazyn ekonomiczny
23.15 Do białego rana - komedia obyczajowa prod. USA
0.55 Zakończenie programu

tvn

5.45 Kropka nad i 6.00 Miłość i przeznaczenie - telenowela 6.45 Telesklep 7.00 Cena miłości - telenowela 7.50 Inspektor Gadget - serial animowany 8.15 Animaniacy - serial animowany 8.40 Przygody Mikołaja - serial animowany 9.05 Denis rozrabiaka - serial animowany 9.30 Teleturniej 10.30 Telesklep 11.30 Rozmowy w toku 12.25 Mini Playback Show 13.30 Przygody Mikołaja - serial animowany 13.55 Denis rozrabiaka - serial animowany 14.20 Beverly Hills 90210 - serial obyczajowy 15.15 Milionerzy 16.00 TVN Fakty, pogoda 16.20 Virginia - telenowela 17.10 Wiosenna namiętność - telenowela 18.00 Rozmowy w toku 19.00 TVN Fakty 19.30 Kropka nad i 19.45 Sport 19.50 Pogoda 20.00 Obcy w mieście - film sensacyjny prod. USA 21.50 Na ratunek - serial fabularno - dokumentalny 22.20 Na tropie agenta 22.50 TVN Fakty 23.00 Rajd Paryż - Dakar 23.10 Drew Carey Show - serial komediowy 23.40 Melrose Place - serial obyczajowy 0.35 Tenbit.pl 1.35 Nauka jazdy 2.05 Extra Wizjer 2.30 Nic straconego - powtórki

TV POLONIA

6.00 Kawa czy herbata 8.00 Wiadomości 8.45 Między Odrą a Renem 9.10 Folkujemy 9.30 Zwyczaje i obrzędy 9.55 Orkiestra Św. Mikołaja 10.05 Gwiazdozbiór polskiego sportu 10.35 Klub Pana Rysia 11.00 Panna z mokrą głową 11.30 Klan 12.00 Wiadomości 12.15 Sport 13.05 Dzień jak co dzień 13.15 Plebania 13.40 Co Pani na to? 14.10 Kariera w amerykańskim stylu 14.30 Muppety 15.00 Wiadomości 15.15 Pałac w Pilicy 15.30 Krzczonowskie wesele 15.45 Bzz... 16.00 Panorama 16.30 Raj 17.00 Teleexpress 17.20 Gość Jedynki 17.30 Klub Pana Rysia 17.55 Panna z mokrą głową 18.30 Panorama 18.50 Klan 19.15 Dobranocka 19.30 Wiadomości 20.00 Forum 22.10 Panorama 21.20 Sport 21.30 Plebania 22.00 Co Pani na to? 22.30 Muppety 23.00 Forum 23.45 Powtórki

TV 4

6.00 Strefa P - magazyn muzyczny 6.30 Supergol - magazyn piłkarski 7.00 Muzyczne listy - program muzyczny 7.50 Hoboczaki - serial dla dzieci 8.20 Alvaro 9.20 Życiowa szansa 10.20 Kameleon - serial 11.20 M.A.S.H - serial komediowy 11.50 Oni, ona i pizzeria - serial 12.20 Star Trek: Voyager - serial 13.15 TV4 Kropka pl 13.45 Strefa P 14.20 Hoboczaki 14.45 Muzyczne listy 15.35 Hotel - serial 16.00 Alvaro - serial 17.00 Między nami sąsiadami - serial 17.30 HOT CHAT 2001 17.45 Dziennik 18.00 Życiowa szansa 19.00 Sport 20.00 Mecz piłki nożnej 21.50 Dziennik 22.02 Informacje sportowe 22.05 VIP - plotki i wydarzenia 22.15 Stan wyjątkowy - serial sensacyjny 23.15 Morderczy pościg - thriller prod. USA 1.05 X Laski 1.35 Muzyczne listy 2.25 Muzyczny VIP 3.00 Zakończenie

TVN Siedem

6.40 Teledyski 7.40 Odjazdowe kreskówki 9.35 Grom w raju - serial 10.20 Nie z tego świata - serial 10.45 Czy boisz się ciemności - serial 11.15 Maria Emilia - telenowela 12.00 Izabella - telenowela 12.50 Teleshopping 14.20 Maria Emilia - telenowela 15.10 Nie z tego świata - serial 15.35 Czy boisz się ciemności? - serial 16.05 Odjazdowe kreskówki 18.00 Grom w raju - serial 18.45 Władca zwierząt - serial 19.35 Trzecia planeta od Słońca V - serial 20.00 Ktoś na ciebie czaka - dramat prod. USA 21.35 Trzy dni bez wyroku - film kryminalny prod. polskiej 23.15 Władca zwierząt - serial fantasy 0.00 Trzecia planeta od Słońca V - serial 0.25 Ktoś na ciebie czaka - dramat 1.50 Trzy dni bez wyroku - film kryminalny 3.25 Teleshopping

ale kino!

8.00 Słońce też wschodzi - film obyczajowy prod. USA 10.10 Wszyscy mówią: kocham cię - musical prod. USA 11.50 Krwawa sobota - film kryminalny prod. USA 13.20 Susza - film familijny prod. australijsko-angielskiej 14.55 Dokument: Za drzwiami Actors Studio - Whoopi Goldberg 15.50 Hello Dolly! - musical prod. USA 18.15 Irlandczyk - film obyczajowy prod. australijskiej 20.00 Skorpion, panna i łucznik - film poetycki prod. polskiej, reż. Andrzej Kondratiuk 21.25 Sznur - thriller prod. USA 22.45 Dokument: Za drzwiami Actors Studio - Harrison Ford 23.40 Fortepian - dramat prod. australijsko - nowozelandzkiej, reż. Jane Campion, wyk. Holly Hunter, Harvey Keitel 1.40 Zakończenie programu

dok. ze str. 9

KREWKI MIKOŁAJ

W domu przed południem było zwykle dość pusto, a już sprawnych mężczyzn nie było, ale tym razem akurat do chorej matki wpadli dwaj bracia B., z zawodu inżynierowie, z upodobania – zapaśnicy. Wybiegli z mieszkania i podążyli na pomoc krzyczącemu człowiekowi. Na miejscu okazało się, że pomocy wymagają raczej ci, którzy nie krzyczą, a krewki święty Mikołaj kopie leżących po żebrach. Przytrzymali pana M., przekonując go, że warto nieść pomoc poszkodowanej listonoszce, a ci dwaj już raczej nie uciekną.

Policja przyjechała wraz z pogotowiem. Na szczęście obrażenia Edyty T. okazały się niegroźne i po dniu obserwacji mogła wrócić do domu. Cezary M. nie zdążył wprawdzie na umówione spotkanie, ale zdołał je przełożyć, a następnie z chęcią zeznał, co i jak się odbyło. Bracia B. przyszli mu z pomocą, oznajmiając, że z całą pewnością święty Mikołaj użył tylko tyle siły, ile było konieczne do zatrzymania napastników. Szczepan J. i Adam K. przyznali się również do trzech poprzednich napadów. Trudno zresztą było im się nie przyznać – znaleziono w ich mieszkaniach dowody, świadczące niezbicie o szeroko zakrojonej działalności przestępczej. W więzieniu będą mogli rozmyślać o tym, że przed świętami trzeba uważać na świętego Mikołaja, bo zawsze może się pojawić ten nieoczekiwany obrońca. (PAI) *S. S.*

OBOWIĄZEK ALIMENTACYJNY DZIADKÓW

Jestem ojcem 2 dzieci, które mieszkają z żoną i dziadkami. Żona nie może w ogóle pracować. Płacę na dzieci alimenty ale nie stać mnie na płacenie wyższych alimentów. Proszę o odpowiedź, czy w sytuacji gdy rodzice nie są w stanie zaspokoić wszystkich potrzeb dzieci, ze względu na zbyt niskie dochody, dziadkowie mogą być obciążeni obowiązkiem alimentacyjnym?

Obowiązek dostarczania środków utrzymania, a w miarę potrzeby także środków wychowania (obowiązek alimentacyjny) obciąża krewnych w linii prostej oraz rodzeństwo. Obowiazek ten dotyczy w szczególnosci rodziców względem swoich dzieci, jeżeli dzieci te nie są jeszcze w stanie utrzymać się samodzielnie. Normalnie obowiązek ten wypełniają oboje rodzice. Jeśli jednak jedno z nich nie jest w stanie sprostać temu obowiazkowi (tutaj chora i nie mogąca pracować żona), przechodzi on w całości na drugiego rodzica (tutaj autora pytania).

dok. na str. 16

TVP 1

6.00 Kawa czy herbata
7.30 Telezakupy
7.45 Kawa czy herbata
8.00 Wiadomości
8.12 Pogoda
8.15 Krakowskie Przedmieście 27
8.25 Kawa czy herbata
8.45 W jeżynowym ogrodzie - film anim. prod. USA
9.10 Jedyneczka - program dla dzieci
9.40 Bajeczki Jedyneczki
9.50 Mysia - serial animowany dla dzieci
10.00 Muppet show czy rewia gwiazd
10.55 Telezakupy
11.10 Części zamienne - serial dok. prod. kanadyjskiej
11.40 Saga Rodu Ganzegal - nauka jęz. niemieckiego
12.00 Wiadomości
12.10 Agrobiznes - rolniczy program informacyjny
12.20 W drodze do Unii
12.45 Klan - telenowela TVP
13.15 Szansa na życie

Cykl felietonów poświęconych problemom związanym z leczeniem, rehabilitacją i integracją dzieci przewlekle chorych i niepełnosprawnych.

13.30 Narodziny Bielinek kapustnik - serial dokumentalny
13.35 Telezakupy
13.50 Współcześni wojownicy
14.25 Polskie stada i stadniny koni: Klikowa
15.00 Wiadomości
15.10 Kwadrat
15.35 Kulisy PRL-u Cenzura w PRL-u
16.10 Rower Błażeja
16.30 Moda na sukces - serial prod. USA
17.00 Teleexpress
17.20 Gość Jedynki
17.35 Klan - telenowela TVP
18.05 Ktokolwiek widział, ktokolwiek wie
19.00 Wieczorynka: Miś z błękitnego domu
19.30 Wiadomości
19.56 Sport
20.01 Pogoda
20.10 J.A.G Wojskowe Biuro Śledcze - serial prod. USA
21.00 Czas na dokument Serce z węgla
21.35 Forum - program publicystyczny
22.20 Wrzuć Jedynkę
22.30 Monitor Wiadomości
22.50 Sportowy flesz
23.00 Plus minus - magazyn ekonomiczny
23.25 Elvis wiecznie żywy Elvis i królowa piękności - film fab. prod. USA

1.05 Elvis wiecznie żywy Love Me Tender - film fab. prod. USA

2.30 Zakończenie programu

TVP 2

6.55 Arystokraci - serial prod. angielskiej
7.50 Studio urody
8.00 Program lokalny
8.30 Co ludzie powiedzą - serial komediowy

9.00 Doktor z alpejskiej wioski - serial fabularny

Jack Harrison, zamożny wdowiec z Ameryki, spędza z wnuczką urlop w Sonnenstein. Gdy spotyka Franzi, swą miłość z młodzieńczych lat, proponuje jej, by wyjechała z nim na Florydę. Pankracy nie potrafi ukryć zazdrości o Franzi i dochodzi do sprzeczki.

9.50 Święta wojna - serial TVP
10.15 Podróże kulinarne Roberta Makłowicza
10.45 Wielka odmiana - serial prod. australijskiej
11.40 Bóg Przedwieczny się narodził...

Reportaż przypomni znaczenie duchowe tych świąt dla wiernych Cerkwi, a także związane z nimi tradycje liturgiczne i ludowe.

12.30 Krajobraz Polski
13.00 Panorama
13.10 A życie kołem się toczy - serial prod. USA
13.55 Ponad czasem - serial prod. australijskiej
14.20 30 ton! - lista, lista - lista przebojów
14.55 Felicity - serial prod. USA

Felicity wprowadza pewne poprawki do pracy Bena. Wskutek fatalnego nieporozumienia sprawa kończy się oskarżeniem studenta o plagiat. Grozi mu relegowanie z uczelni. Na szczęście, wszystko się wyjaśnia, ale Ben ma już dość Felicity.

15.40 Program lokalny
16.00 Panorama
16.20 Pogoda
16.25 Złotopolscy - telenowela TVP
16.55 Życie do poprawki - serial prod. USA
17.50 Program lokalny
18.21 Pogoda
18.30 Panorama
18.55 Jeden z dziesięciu - teleturniej
19.30 Ogród sztuk
20.00 Serial fabularny
21.00 Panorama
21.20 Sport - telegram
21.26 Pogoda
21.30 Magazyn Ekspresu Reporterów
22.25 Wieczór filmowy Kocham kino: Dworzec nadziei - film fabularny

„Dworzec nadziei" to opowieść o podróży nie tylko w sensie dosłownym. To także podróż bohaterów do duchowego przeobrażenia. Pod koniec długiej wędrówki zgorzkniała i obojętna na los innych kobieta odnajduje sens życia, odkrywa w sobie pokłady uczucia.

0.15 Wieczór artystyczny Joseph Conrad
1.00 Burzowe żniwa - serial prod. duńskiej
1.25 Zakończenie programu

„Arystokraci" - serial produkcji angielskiej. Emisja: wtorek, 8 stycznia, TVP 2, godz. 6.55.

Discovery Channel

9.00 Lotnicze szaleństwo **9.25** Turbo **9.55** Piloci testowi: kontrola **10.50** Podróże do krańców ziemi: Kraina strachów **11.45** Nosorżec i spółka: Na skraju lodowca **12.40** Tajemnice zaginionych imperiów: Pierwsze cywilizacje **13.30** W ukryciu **14.25** Spór o Titanica **16.10** Wyczarowane z drewna: Ogrodowa huśtawka **16.35** Święto smakoszy - przez Kanadę z Gregiem i Maxem **17.05** Wędkarskie przygody Rexa Hunta **17.30** Turbo **18.00** Stulecie zwykłych ludzi **19.00** Candamo - wyprawa w głąb piekła **20.00** Wielka wojna **21.00** Robotica **22.00** W pogoni za pięknem **0.00** Generałowie Hitlera **1.00** Wyprawa w czasie **2.00** Czołgi **3.00** Zakończenie programu

Eurosport

8.30 Rajd Total Dakar 2002 **9.00** Skoki narciarskie: Turniej Czterech Skoczni **10.00** Narciarstwo biegowe **11.00** Kombinacja Norweska **11.30** Narciarstwo biegowe **13.00** Piłka nożna **14.30** Skoki narciarskie: Turniej Czterech Skoczni **16.30** Narciarstwo biegowe **18.00** Sporty ekstremalne **18.30** Piłka nożna **20.30** Piłka nożna **22.30** Rajd Total Dakar 2002 **23.00** Wiadomości **23.15** Piłka nożna **0.45** Rajd Total Dakar 2002 **1.15** Wiadomości **1.30** Zakończenie programu

TV Łódź

7.00 Anatol - serial animowany dla dzieci **7.30** Przygody Oggy'ego - serial animowany **8.00** Łódzki Klub Parlamentarny **8.30** Za wszelką cenę - serial fabularny **9.25** Książki z górnej półki - prezentacje **9.30** Piknik - nauka języka francuskiego **10.00** Słoneczny patrol - serial **10.45** Telekurier **11.15** Kino w południe: Trzecia granica - serial **12.10** To jest temat **12.20** Wielkie eskapady **13.15** Uśmiechnij się **14.05** Klan - telenowela prod. polskiej **15.00** Tajemnicze archiwum Shelby Woo - serial fabularny prod. USA **15.40** Łódzkie Wiadomości Dnia **16.00** Podaj cegłę **16.30** Serial fabularny **17.15** Pacjent w labiryncie czyli co słychać doktorku? **17.30** ŁWD - 100 sekund **17.50** Rozmowa dnia **17.55** ŁWD - 100 sekund **18.25** Publicystyka Trójki **19.00** Stąd do wieczności - serial fabularny **20.30** Telekurier **21.00** Parada humoru - angielski serial komediowy **21.30** Łódzkie Wiadomości Dnia **22.00** Film dokumentalny **22.55** Znaleźć specjalistę - film fabularny **0.20** Program na jutro

WOT

7.00 Anatol - serial animowany dla dzieci **7.30** Przygody Oggy'ego - serial animowany **8.00** Telewizyjny Kurier Mazowiecki **8.15** Architektura Warszawy **8.30** Za wszelką cenę - serial fabularny **9.30** Piknik - nauka języka francuskiego **10.00** Słoneczny partol - serial **10.45** Telekurier **11.15** Trzecia granica - serial **12.10** To jest temat **12.20** Wielkie eskapady **13.15** Uśmiechnij się **14.00** Klan - telenowela prod. polskiej **15.00** Tajemnicze archiwum Shelby Woo - serial fabularny prod. USA **15.25** Wiadomości Kuriera **15.30** Architektura Warszawy **15.40** Kurier **16.00** Rozmowa dnia **16.15** Szef kuchni poleca **16.30** Przyjaciele zwierząt **17.15** Gość WOT **17.30** Studio reportażu **17.45** Gość WOT **17.50** Kurier **18.20** Muyzka łączy pokolenia **18.40** Saga rodów **19.00** Nienawidzę aktorów - film fabularny **20.30** Telekurier **21.00** Parada humoru **21.30** Telewizyjny Kurier Warszawski **21.45** Rozmowa dnia **22.00** Film dokumentalny **22.55** Znaleźć specjalistę - film fabularny **0.25** Program na jutro

TELEWIZJA ŁOWICZ ZAPRASZA

POLSAT

6.00 Piosenka na życzenie
7.00 Pokemon - serial animowany
7.25 Power Rangers - serial dla młodzieży
7.50 Legendy kung-fu - serial prod. USA
8.40 Ally McBeal - serial prod. USA
9.30 Cud miłości - telenowela
10.20 Po prostu miłość - telenowela
11.15 Adam i Ewa - serial obyczajowy
11.45 Czułość i kłamstwa - serial prod. polskiej
12.15 Rozbij bank - teleturniej
13.15 Disco Relax
14.15 Kocham Klarę - serial komediowy
14.50 Power Rangers - serial dla młodzieży
15.15 Pokemon - serial animowany
15.45 Informacje
16.05 Wysoka fala - serial przygodowy
17.00 Czułość i kłamstwa - telenowela
17.30 Cud miłości - telenowela
18.30 Graffiti
18.45 Informacje
19.00 Sport
19.05 Prognoza pogody
19.10 Dziki księżyc - telenowela
20.00 Życiowa szansa - teleturniej
21.00 Dyktator z Paradou - komedia prod. USA

Amerykański aktor otrzymuje propozycję nie do odrzucenia. Zostaje sobowtórem bezwzględnego latynoskiego dyktatora i wpada w świat politycznych intryg.

21.30 Losowanie LOTTO
22.55 Era biznesu
23.00 Informacje
23.15 Sport
23.20 Prognoza pogody
23.30 Puls biznesu
23.45 To cholerne Rio - komedia obyczajowy prod. USA
1.30 Playboy
2.00 Muzyka na bis
5.00 Pożegnanie

PULS

7.30 Biznes Info - magazyn ekonomiczny
7.35 Telesklep
8.05 Remington Steel - serial sensacyjny USA
8.55 Kacper i przyjaciele - serial animowany
9.20 Baśnie Braci Grimm - serial animowany
9.45 Był sobie człowiek - serial animowany
10.15 Domek na prerii - serial przygodowy
11.00 Dotyk anioła - serial obyczajowy
12.00 Wizyta w domu
12.30 M Kwadrat - talk show
12.50 Telesklep
13.55 Remington Steele - serial sensacyjny
14.45 Cudowne lata - serial obyczajowy
15.15 Bill Cosby Show - serial komediowy
15.45 Kacper i przyjaciele - serial animowany
16.05 Baśnie braci Grimm - serial animowany
16.35 Był sobie człowiek - serial animowany
17.05 Domek na prerii - serial przygodowy
18.00 Cudowne lata - serial obyczajowy
18.30 Bill Cosby Show - serial komediowy
19.00 Dotyk anioła - serial obyczajowy
19.45 Pytania Krzysztofa Skowrońskiego - program publicystyczny
20.00 Wydarzenia
20.20 Sport
20.25 Pogoda
20.30 Tajemniczy element - serial sensacyjny
21.25 Pogotowie lotnicze - serial sensacyjny
22.15 Wizyta
22.45 Wydarzenia
22.55 Biznes Info - magazyn ekonomiczny
23.00 Tristan i Izolda - film przygodowy
0.50 Zakończenie

TVN

5.45 Kropka nad i **6.00** Miłość i przeznaczenie **6.45** Telesklep **7.00** Cena miłości **7.50** Inspektor Gadget **8.15** Animaniacy - serial animowany **8.40** Przygody Mikołaja - serial animowany **9.05** Denis rozrabiaka - serial animowany **9.30** Szaleństwa Alvina wiewiórki - serial animowany **9.40** Mini Playback Show **10.45** Rozmowy w toku **11.40** HBO na stojaka **12.10** Zwariowana forsa **12.40** Inspektor Gadget - serial animowany **13.05** Animaniacy - serial animowany **13.30** Przygody Mikołaja - serial animowany **13.55** Denis rozrabiaka - serial animowany **14.20** Beverly Hills 90210 - serial obyczajowy **15.15** Milionerzy **16.00** TVN Fakty, pogoda **16.20** Virginia - telenowela **17.10** Ekspedycja **18.00** Rozmowy w toku **18.00** TVN Fakty **19.30** Kropka nad i **19.45** Sport **19.50** Pogoda **20.00** Gladiatorzy przyszłości - film sensacyjny **21.45** Critters - film science-fiction prod. USA **23.20** Rajd Paryż - Dakar **23.30** Melrose Place - serial obyczajowy **0.25** Zabójcze zaklęcie - film sensacyjny **2.10** Powtórki

4

6.00 Muzyczny VIP **6.30** MŚ w Rajdach Samochodowych **7.00** Muzyczne listy **7.50** Hoboczaki **8.20** Alvaro **9.20** Życiowa szansa **10.20** Stan wyjątkowy - serial **11.20** Hotel - serial **11.50** Między nami sąsiadami - serial **12.20** Star Trek: Voyager 3 - serial **13.15** Obieżyświat Dr Witt - program turystyczno-podróżniczy **13.45** MŚ w Rajdach Samochodowych **14.20** Hoboczaki **14.45** Muzyczne listy **15.35** M.A.S.H - serial **16.00** Alvaro **17.00** Oni, ona i pizzeraia - serial **17.30** HOT CHAT 2001 **17.45** Dziennik **18.00** Życiowa szansa - teleturniej **19.00** Przygody Sindbada Żeglarza - serial **20.00** Słodka pokusa - dramat psychologiczny prod. USA **21.50** Dziennik **22.02** Informacje sportowe **22.05** VIP - wydarzenia i plotki **22.15** Kameloeon - serial **23.15** O czym mówią gwiazdy **0.15** X Laski **0.45** Muzyczne listy **1.45** Strefa P **2.20** Zakończenie

TV POLONIA

6.00 Kawa czy herbata **8.00** Wiadomości **8.40** Bosy pastuszek **9.00** Uniwersytet Warszawski **9.25** Z kościelnych skarbców **9.40** Tygodnik polityczny **10.30** Delfi **10.55** Budzik **11.30** Złotopolscy **12.00** Wiadomości **12.15** Generał **13.00** Dozwolone od lat 40 **13.15** Przeprowadzki **14.05** Kolędy **14.15** Zwierzania kontrolowane **14.45** Oczekiwanie **14.55** W rajskim ogrodzie **15.15** Uniwersytet Warszawski **15.40** Z kościelnych skarbców **16.00** Panorama **16.30** Pegaz **17.00** Teleexpres **17.20** Gość Jedynki **17.30** Budzik **18.00** Delfi **18.30** Panorama **18.50** Złotopolscy **19.15** Dobranocka **19.30** Wiadomości **20.05** Wieści polonijne **20.20** Zaproszenie **20.45** Hity satelity **21.00** Panorama **21.30** Przeprowadzki **22.25** Zwierzenia... **22.50** Oczekiwanie **23.05** Porozmawiajmy **0.05** Powtórki

TV 7

6.00 Teledyski **7.40** Odjazdowe kreskówki - seriale animowane dla dzieci **9.35** Grom w raju **10.20** Nie z tego świata **10.45** Czy boisz się ciemności? **11.15** Maria Emilia - telenowela **12.00** Izabella - telenowela **12.50** Teleshopping **14.20** Maria Emilia - telenowela **15.10** Nie z tego świata **15.35** Czy boisz się ciemności **16.05** Odjazdowe kreskówki **18.00** Grom w raju - **18.45** Władca zwierząt - serial fantasy **19.35** Trzecia planeta od Słońca V - serial komediowy **20.00** Pościg - thriller prod. USA **21.35** Pani gangster - film kryminalny prod. USA **23.20** Władca zwierząt - serial fantasy **0.00** Trzecia planeta od Słońca V - serial komediowy **0.25** Pościg - thriller prod. USA **1.55** Pani gangster - film kryminalny prod. USA **3.30** Teleshopping

ale kino!

8.00 Kapitan Jack - film przygodowy prod. angielskiej **9.40** Film krótkometrażowy: Skrzydlate rozmowy **9.50** Dokument: Kino na świecie **10.45** Mały Budda - film obyczajowy prod. angielsko - francuskiej **13.05** Trzy życia, jedna śmierć - komedia prod. francusko - portugalskiej **15.10** Przygoda noworoczna - film obyczajowy **16.25** Dokument: Magia kina **16.50** Koncert fortepianowy **17.00** Wszyscy mówią: kocham cię - musical prod. USA **18.40** Kopalnie króla Salomona - film przygodowy prod. angielskiej **20.00** Tata - mama - komedia prod. USA **21.30** Przełamując fale - dramat prod. duńskiej **0.05** Cena oddechu - thriller prod. USA **1.35** Dokument: Magia kina **2.00** Kosiarz umysłów - film science-fiction **2.45** Zakończenie

dok. ze str. 1

REGIONALNE DZIWY I ZASKOCZENIA

Ale za ponad 15 miliardów złotych mamy też w Polsce wartości niematerialnych i prawnych (są to np. patenty, dokumentacja na cele rozwoju gospodarki itp.), a za 65 miliardów - finansowy majątek trwały - lokaty bankowe i papiery wartościowe, w tym również udziały w firmach zagranicznych.

Te ostatnie są nie od dziś jedną z ważnych podpór gospodarki krajów wysoko rozwiniętych. U nas, niestety, nie mają i długo jeszcze nie będą mieć takiego znaczenia, jak np. w USA, Wielkiej Brytanii, Japonii, czy Szwajcarii.

I tu, podobnie jak w przypadku całości majątku trwałego - prym wiedzie woj. mazowieckie, z jeszcze większym nawet stopniem koncentracji; na ten region, z Warszawą włącznie, przypada aż 46 proc. ogólnopolskiego pakietu udziałów w firmach zagranicznych. W wyrażeniu realnym jest to równowartość ok. 140 milionów dolarów (z czego wynika, ze w skali ogólnopolskiej nasze udziały w firmach zagranicznych nie przekraczają 320 mln dolarów; jest to suma, która np. w Szwajcarii, Holandii, czy Belgii, nie mówiąc o Niemczech, czy Francji - wywołałaby tylko wzruszenie ramion).

Za około 45 mln dol. mają udziały w zagranicznych podmiotach gospodarczych firmy i mieszkańcy woj. małopolskiego (2 miejsce w kraju), za niewiele mniejszą kwotę - co jest z pewnością niejakim zaskoczeniem - woj. lubelskie (3 miejsce).

Województwa: podlaskie, świętokrzyskie, łódzkie, a także - co znowu wywołać może pewne zdziwienie - opolskie, nie najgorzej przecież gospodarczo rozwinięte - lokują się na końcu listy regionów zaangażowanych kapitałowo w przedsiębiorczość obcych firm.

W woj. opolskim wartość tych udziałów nie przekracza 250 tysięcy dolarów, a w podobnej skali zainteresowanie lokatami w zagranicznych firmach przejawia się woj. świętokrzyskie. (PAI)

Karol Rzemieniecki

TVP 1

6.30 Rok w ogrodzie
7.00 Agrolinia
8.00 Wiadomości
8.12 Pogoda
8.15 Przygody szwajcarskiej rodziny Robinsonów - serial prod. USA
8.45 Ziarno - program redakcji katolickiej dla dzieci i rodziców
9.10 Cybermania
9.40 Walt Disney przedstawia: Sabrina - serial anim. prod. USA
10.05 Walt Disney przedstawia: Kochanie zmniejszyłem dzieciaki - serial prod. USA
10.50 Stąd do wieczności - serial prod. USA
11.40 Lista przebojów
12.10 Zabawy językiem polskim - teleturniej językowy
12.35 Sekrety zdrowia
13.00 Wiadomości
13.10 Dwadzieścia jeden - teleturniej
13.45 Słoneczny patrol - serial prod. USA
14.30 Poszukiwacze skarbów
15.00 Zwierzęta świata - film dok.
15.35 Miliard w rozumie
16.00 Co Pani na to?
16.35 Moda na sukces - serial prod. USA
17.00 Teleexpress
17.20 Gość Jedynki
17.30 Plebania - serial TVP
18.00 Kochamy polskie seriale
18.30 Jaka to melodia? - quiz muzyczny
19.00 Wieczorynka: Fraglesy
19.30 Wiadomości
19.52 Sport
19.58 Pogoda
20.05 Zulus Czaka - film fab. prod. USA, reż. Joshua Sinclair

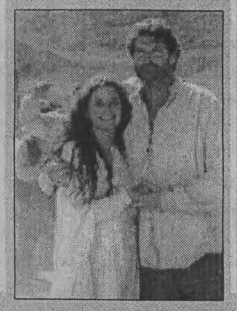

21.45 Magazyn motoryzacyjny MOC
22.10 Łańcuch - film fab. prod. USA
23.45 Intryga - film fab. prod. USA

Mieszkający w Brukseli agent amerykańskiego wywiadu, Crawford, otrzymuje wiadomość, że Basil Higbe, agent CIA, który przed laty przeszedł na stronę wroga i został uznany za zdrajcę, teraz chce wrócić do Stanów Zjednoczonych. Crawford, który pracował z nim w przeszłości, ma pojechać po niego do Bukaresztu, gdzie Higbe będzie przebywał na parodniowej konferencji zorganizowanej przez KGB, a stamtąd dowieźć go cało do Waszyngtonu. Chociaż Crawford nie do końca rozumie powody decyzji Higbego, przyjmuje zlecenie.

1.20 Wybredny kawaler - film fabularny prod. rosyjskiej
3.00 Zakończenie programu

TVP 2

7.00 Echa tygodnia
7.30 Spróbujmy razem - magazyn dla niepełnosprawnych
8.00 Program lokalny
9.00 M jak miłość - serial TVP
9.45 Zwierzaki - dziwaki - serial prod. angielskiej
10.15 Psi świat - serial prod. kanadyjskiej
10.40 Na maksa
11.05 Arka Noego
11.30 Kino bez rodziców: Jetsonowie - serial animowany
12.00 Małe kobietki - film fab. prod. USA
14.00 Familiada - teleturniej
14.30 Złotopolscy - telenowela TVP

Marta odnosi się do wnuków z dystansem, a nawet z niechęcią. W rupieciach znalezionych w piwnicy Wiesiek odnajduje stare książki i dziennik swojego ojca, pełen intymnych zwierzeń.

15.00 Cafe Fogg, czyli co nam zostało z tych lat
16.00 Śpiewające Fortepiany - teletumiej muzyczny
17.00 30 ton! - lista, lista - lista przebojów
17.30 Jazda kulturalna
18.00 Program lokalny
18.21 Pogoda
18.30 Panorama
19.00 Herbatka u Tadka
19.55 Grabowski jest dobry na wszystko

20.50 Słowo na niedzielę
21.00 Panorama
21.20 Sport - telegram
21.26 Prognoza pogody
21.35 Pan North - film fab. prod. USA

W malowniczym Newport w stanie Rhode Island w samym środku lata 1926 roku pojawia się tajemniczy Theophilus North (Anthony Edwards). Szarmancki i miły, w eleganckim białym garniturze objeżdża miasteczko na rowerze, oferując zamożnym mieszkańcom swoje usługi. Trafia do Sarah Baily-Lewis (Tammy Grimes), która angażuje wykształconego młodzieńca do czytania Biblii jej choremu ojcu.

23.05 Agresja - film fab. prod. angielskiej

0.55 Jak upolować mężczyznę, czyli seks w wielkim mieście - serial prod. USA
1.20 Zaginiony horyzont - film fabularny prod. USA

3.35 Zakończenie programu

„Małe kobietki" - film fabularny prod. USA - reż. Gillian Armstrong, wyk. Winona Ryder, Gabriel Byrne, Claire Danes i inni. Emisja: sobota, 5 stycznia, TVP 2, godz. 12.00.

Discovery Channel

9.00 Lotnicze szaleństwo 9.25 Turbo 9.55 Discovery dla dzieci 10.50 Święto smakoszy: przez Kanadę z Gregiem i Maxem 11.15 Wielka wyprawa - Hiszpania 11.45 Rekin: Bezszelestny drapieżnik 12.40 Mur 13.30 Pola bitew 14.25 Wynalazki: Łamiąc kod 15.15 Medycyna niekonwencjonalna 16.10 Wielkie powieści: Nędznicy 17.05 Rozwój i upadek mafii 18.00 Poszukiwacze cudów 19.00 Urodziny świata 21.00 Niesamowite maszyny: siła mięśni 22.00 Niebieskoocy 23.30 Czarne muzeum 0.00 Detektywi sądowi 1.00 Medycyna sądowa 2.00 Planeta oceanów 3.00 Zakończenie programu

Eurosport

8.30 Rajd Total Dakar 2002 9.00 Kombinacja norweska: Zawody pucharu świata w Reit 9.30 Narciarstwo alpejskie: Zawody pucharu świata 10.15 Kombinacja norweska: Zawody pucharu świata 12.15 Narciarstwo alpejskie 14.00 Tenis 15.30 Kombinacja norweska 16.30 Skoki narciarskie 18.00 Narciarstwo biegowe 19.30 Piłka nożna 20.00 Skoki narciarskie 21.00 Boks 22.30 Rajd Total Dakar 2002 23.00 Wiadomości 23.15 Łyżwiarstwo szybkie 0.15 Tenis 1.15 Rajd Total Dakar 2002 1.45 Wiadomości 2.00 Zakończenie programu

TV Łódź

7.00 Ropuszy zwiad - serial animowany dla dzieci 7.30 Czerwony pies Clifford - serial animowany dla dzieci 8.00 Przygody kota Filemona - serial animowany dla dzieci 8.10 Hity i bity - program dla młodych widzów 9.00 Święty - serial fabularny 10.00 Za głosem serca - serial kanadyjski 10.30 Alicja w krainie czarów - film fabularny prod. USA 12.00 Cel podróży 13.00 Skarbiec - magazyn kulturalny 13.25 Genialne zwierzaki 13.55 Serial dokumentalny 14.25 Gościniec - magazyn kulturalny 15.00 Tajemnicze archiwum Shelby Woo - amerykański serial fabularny 15.30 Kazimierz Kowalski zaprasza 16.15 Szczęśliwej podróży 16.35 Tropiciel - magazyn harcerski 17.00 Bywalec 17.15 Magazyn kulturalny 17.45 Katolicki tygodnik informacyjny 18.00 ŁWD 18.20 Łódź 3 proponuje 18.30 Ja, Lwowianin 19.00 Teatr w TVP 3 regionalnej 20.10 Odkryj nowy świat 20.35 Telekurier bis 21.05 Cammerimage 22.00 Most na rzece Kwai - film fabularny 0.40 Miejskie opowieści - film fabularny 2.15 Program na jutro

WOT

7.00 Ropuszy zwiad - serial animowany dla dzieci 7.30 Czerwony pies Clifford - film animowany dla dzieci 8.00 Telewizyjny Numer Mazowiecki 8.20 Album Mazowsza 8.40 Powiaty 9.00 Święty - serial prod. angielskiej 10.00 za głosem serca - serial kanadyjski 10.30 Alicja w krainie czarów - film fabularny prod. USA 12.00 Cel podróży - film podróży 13.00 Skarbiec - magazyn kulturalny 13.25 Genialne zwierzaki - serial przyrodniczy 13.55 Serial dokumentalny 14.25 Gościniec - magazyn 15.00 Tajemnicze archiwum Shelby Woo - serial fabularny 15.30 Kazimierz Kowalski zaprasza 16.15 Szczęśliwej podróży 16.35 Tropiciel 17.00 Z archiwum Kuriera 17.10 Muzyka 17.30 Warszawskie ulice 18.00 Kurier 18.20 Są takie miejsca... 18.40 Dawna Warszawa 19.00 Teatr w TV 3 regionalnej 20.40 Telekurier BIS 21.00 Z archiwum kuriera 21.10 Wiadomości kuriera 22.00 Most na rzece Kwai - dramat wojenny prod. USA 0.40 Miejskie opowieści - film fabularny prod. USA 1.30 Zakończenie programu

TELEWIZJA ŁOWICZ ZAPRASZA

POLSAT

6.00 Piosenka na życzenie
7.00 Pokemon - serial anim.
7.25 Power Rangers - serial dla młodzieży
7.50 Wysoka fala - serial przygodowy
8.40 Asy z klasy - serial prod. USA
9.30 Cud miłości - telenowela
10.30 Po prostu miłość - serial obyczajowy
11.30 Najzabawniejsze zwierzęta świata
12.00 Czułość i kłamstwa - serial obyczajowy
12.30 Życiowa szansa - teleturniej
13.25 Apetyt na zdrowie
13.55 4x4
14.20 Twój lekarz - magazyn medyczny
14.50 Power Rangers - serial animowany
15.15 Pokemon - film animowany
15.45 Informacje
16.10 Wysoka fala - serial prod. USA
17.00 Czułość i kłamstwa - serial obyczajowy
17.30 Cud miłości - telenowela
18.30 Graffiti
18.45 Informacje
19.00 Sport
19.05 Prognoza pogody
19.10 Dziki księżyc - telenowela
20.05 Rozbij bank - gra - zabawa
21.00 Wystrzałowe dziewczyny - film prod. USA

Cztery pensjonariuszki domu publicznego na Dzikim Zachodzie ruszają w rajd ścigane przez siły porządkowe kilku miasteczek. Rabują banki, porywają zakładników, równie dobre w jeździe konnej co w operowaniu bronią.

21.30 Losowanie LOTTO
22.50 Era biznesu
23.00 Informacje
23.15 Sport
23.20 Prognoza pogody
23.30 Puls biznesu
23.45 Bumerang
0.15 Na każdy temat
1.15 Muzyka na bis

Puls

7.05 Polak, katolik, obywatel - magazyn
7.30 Biznes Info
7.35 Telesklep
8.55 Kacper i przyjaciele - serial animowany
9.20 Baśnie braci Grimm - serial animowany
9.45 Był sobie człowiek - serial animowany
10.15 Kobiety mojego życia - serial obyczajowy
11.10 Detektyw w sutannie - serial sensacyjny
12.00 Rytm serca - serial obyczajowy
12.50 Telesklep
13.55 Remington Steele - serial sensacyjny
14.45 Cudowne lata - serial obyczajowy
15.15 Bill Cosby Show - serial komediowy
15.45 Kacper i przyjaciele - serial animowany
16.05 Baśnie braci Grimm - serial animowany
16.35 Był sobie człowiek - serial animowany
17.05 Domek na prerii - serial przygodowy
18.00 Cudowne lata - film obyczajowy
18.30 Bill Cosby Show - serial komediowy
19.00 Dotyk anioła
19.45 Pytania Krzysztofa Skowrońskiego - program publicystyczny
20.00 Wydarzenia
20.20 Sport
20.25 Pogoda
20.30 Tajemniczy element - serial sensacyjny
21.25 Synowie szeryfa - western prod. USA
23.30 M Kwadrat
0.00 Biznes Info - magazyn ekonomiczny
0.05 Synowie szeryfa - dramat historyczny
2.00 Zakończenie programu

TV POLONIA

6.00 Kawa czy herbata 8.00 Wiadomości 8.15 Krakowskie Przedmieście 8.25 Kawa czy herbata 8.45 Czasy 9.00 Testament wieków 9.25 Język filmu 9.40 Ikona 10.05 Małe ojczyzny 10.30 Z dziecięcej estrady 11.00 Kundle i reszta 11.30 Klan 12.00 Wiadomości 13.10 Siedlisko 14.15 Ze sztuką na ty 15.00 Wiadomości 15.15 Testament wieków 15.40 Język filmu 16.00 Panorama 16.30 Między Odrą a Renem 17.00 Teleexpress 17.20 Gość Jedynki 17.30 Z dziecięcej estrady 17.55 Kundle i reszta 18.30 Panorama 18.50 Klan 19.15 Dobranocka 19.30 Wiadomości 20.00 Sportowy tydzień 21.00 Panorama 21.30 Siedlisko 22.20 45-lecie tygodnika Polityka 22.35 Sprawa dla reportera 23.05 Ze sztuką na ty 0.30 Monitor Wiadomości 1.00 Powtórki

TV 7

6.40 Teledyski 7.40 Odjazdowe kreskówki - seriale dla dzieci 9.35 Grom w raju 10.20 Nie z tego świata - serial komediowy 10.45 Czy boisz się ciemności - serial dla młodzieży 11.15 Maria Emilia - telenowela 12.00 Izabella - telenowela 12.50 Teleshopping 14.20 Maria Emilia - telenowela 15.10 Nie z tego świata - serial komediowy 15.35 Czy boisz się ciemności - serial dla młodzieży 16.05 Odjazdowe kreskówki - seriale animowane dla dzieci 18.00 Grom w raju - serial sensacyjny 18.45 Władcy zwierząt - serial fantasty 19.35 Trzecia planeta od Słońca - serial komediowy 20.00 Polowanie na skarb 21.30 Prawo ulicy - film kryminalny 23.10 Władca zwierząt 23.55 Trzecia planeta od Słońca 0.15 Polowanie na skarb 1.40 Prawo ulicy 3.10 Teleshopping

ale kino!

8.00 Dokument: Magia kina: Mironetki na wolności 8.25 Przygoda noworoczna - film obyczajowy, reż. Stanisław Wohl, obsada: Anna Prucnal, Jerzy Kamas, Zofia Kucówna 9.40 Film krótkometrażowy: Płomienie serca 9.55 Płonne nadzieje - film obyczajowy 11.40 Hrabina Cosel - film historyczny 14.05 Dokument: Magia kina: Zawrót głowy 14.30 Kim jest tatuś? - komedia prod. UK 16.15 Dokument: Magia kina - Wejść w ekran 16.40 W kleszczach lęku - thriller prod. UK/USA 18.15 Życie jest słodkie - komedia prod. UK 20.00 Klasyczne ale! Czterysta batów - dramat 21.40 Red Rock West - thriller 23.20 Przełamując fale - dramat prod. duńskiej 1.55 Zakończenie programu

dok. ze str. 9

CIĘŻKIE CZASY DLA KŁAMCZUCHÓW

Ostatnio pojawiły się informacje, że naukowcom udało się złamać kolejną barierę. Zespół badaczy z Uniwersytetu stanu Pensylwania zdecydował się sprawdzić, czy zamiast analizować objawy kłamstwa, nie można by dotrzeć tam, gdzie ono rzeczywiście powstaje - czyli do mózgu. Po kilku latach prac skonstruowano niezwykle czułe urządzenie, przypominające rezonans magnetyczny. Wstępne testy wykazały, że jest ono w stanie rejestrować zmiany aktywności tych części mózgu, które kłamca „uruchamia", gdy chce zaprzeczyć rzeczywistości. Zdaniem konstruktorów nie ma żadnej możliwości, by nawet najbardziej zatwardziały oszust czy najlepszy aktor zdołał zapanować nad tym, co dzieje się w ich mózgu. Byłoby to równie prawdopodobne, jak świadoma kontrola snu czy wpływanie na zapis encefalografu – mówią wynalazcy.

Dlatego już niedługo nadejdą ciężkie czasy dla kłamczuchów, którzy staną się zupełnie bezradni wobec gmerającej w ich mózgach maszyny. Niektórzy naukowcy zapowiadają, że jeszcze w pierwszej połowie XXI wieku będzie można nie tylko sprawdzać prawdomówność, ale także czytać w myślach oszusta i ustalać na tej podstawie, dlaczego kłamie!

Czym może się pocieszyć łgarz? Ano tym, że są jednak ludzie, którzy potrafią kontrolować to, co ma im się przyśnić lub umieją świadomie wpłynąć na ciśnienie krwi czy pracę serca...

Kamil Potyk

tvn

5.45 Kropka nad i 6.00 Miłość i przeznaczenie - telenowela meksykańska 6.45 Telesklep 7.00 Cena miłości - telenowela meksykańska 7.50 Inspektor Gadget - serial animowany dla dzieci 8.15 Animaniacy - serial animowany dla dzieci 8.40 Przygody Mikołaja - serial animowany dla dzieci 9.05 Denis rozrabiaka - serial animowany dla dzieci 9.30 Teleturniej 10.30 Telesklep 11.30 Rozmowy w toku - talk show 12.25 Mini Playback Show - program rozrywkowy 13.30 Przygody Mikołaja - serial animowany dla dzieci 13.55 Denis rozrabiaka - serial animowany dla dzieci 14.20 Beverly Hills 90210 - serial obyczajowy prod. USA 15.15 Milionerzy - teleturniej 16.00 TVN Fakty, pogoda 16.20 Virginia - telenowela 17.10 Wiosenna namiętność - telenowela 18.00 Rozmowy w toku - talk show 19.00 TVN Fakty 19.30 Kropka nad i 19.45 Sport 19.50 Pogoda 20.00 13 posterunek - serial komediowy 20.35 Trudne chwile - film sensacyjny prod. USA Historia dwóch detektywów - Logana McQueena i jego partnera Charlesa Duffyego - zamieszanych w morderstwo i kradzież dużej ilości pieniędzy. Logan staje się głównym podejrzanym, zarówno dla policji, jak i dla bossa narkotykowego. 22.20 Maraton uśmiechu - program rozrywkowy 22.50 TVN Fakty 23.00 Rajd Paryż - Dakar 23.10 Fakty, ludzie, pieniądze 23.40 Melrose Place - serial obyczajowy prod. USA 0.35 Multikino - magazyn filmowy 0.55 Dom pełen pomysłów - magazyn 1.25 Extra Wizjer 1.45 Co za tydzień - magazyn 2.10 Nic straconego - powtórki programów

4

6.00 Strefa P - magazyn muzyczny 6.30 KINOmaniak - magazyn filmowy 7.00 Muzyczne listy - magazyn muzyczny 7.50 Hoboczaki - serial animowany prod. USA 8.20 Alvaro - serial obyczajowy 9.20 Życiowa szansa - teleturniej 10.20 Przygody Sindbada Żeglarza - serial przygodowy prod. USA 11.20 M.A.S.H. - serial komediowy 11.50 Oni, ona i pizzeria - serial komediowy 12.20 Star Trek: Voyager - serial fantastyczny 13.15 V Max 13.45 Strefa P - magazyn muzyczny 14.20 Hoboczaki - serial anim. USA 14.45 Muzyczne listy - mag. muzyczny 15.35 M.A.S.H. - serial komediowy 16.00 Alvaro - serial obyczajowy 17.00 Oni, ona i pizzeria 3 - serial komediowy USA 17.30 HOT CHAT 2001 17.45 Dziennik 18.00 Życiowa szansa - teleturniej 19.00 Kameleon - serial sensacyjny 20.00 Millennium - serial 20.55 Pierwsza fala - fantastyczny serial akcji prod. kanadyjskiej 21.50 Dziennik 22.02 Informacje sportowe 22.05 INFORmator prawny - magazyn Gazety Prawnej 22.15 Stan wyjątkowy - serial sensacyjny 23.15 Kojak - serial kryminalny 0.00 Podwójna gra - przygodowy serial akcji USA. Szybkie zwroty akcji, przepiękne plenery najdalszych zakątków świata, oślepiające kreacje od największych projektantów - to wszystko sprawia, iż serial ogląda się z prawdziwą przyjemnością. 1.00 X Laski - program rozrywkowy 1.30 Muzyczne listy 2.20 Strefa P 2.55 Zakończenie programu

TVP 1

6.00 Kawa czy herbata
7.30 Telezakupy
7.45 Kawa czy herbata
8.00 Wiadomości
8.15 Krakowskie Przedmieście 27
8.25 Kawa czy herbata
8.45 Lassie - serial prod. kanadyjskiej
9.10 Budzik - program dla dzieci
9.35 Kino Malucha Pico Poco
10.00 Muppet Show, czyli rewia gwiazd
10.50 Telezakupy
11.10 Michael Palin śladami Hemingwaya - serial dok. prod. angielskiej

11.40 Saga Rodu Ganzegal - nauka j. niemieckiego
12.00 Wiadomości
12.10 Prawosławne Boże Narodzenie
13.10 Plebania - serial TVP
13.35 Telezakupy
13.50 Program publicystyczny
14.30 Szkoły integracyjne
15.00 Wiadomości
15.10 Zawsze po 21-szej
15.45 Program publicystyczny
16.00 Rower Błażeja - program dla młodzieży
16.30 Moda na sukces - serial prod. USA
17.00 Teleexpress
17.20 Gość Jedynki
17.35 Klan - telenowela TVP
18.05 Sprawy rodzinne - serial prod. USA
19.00 Wieczorynka: Bob budowniczy
19.30 Wiadomości
19.57 Sport
20.02 Pogoda
20.10 Niezwykłe losy pułkownika Jin Xinga - film dokumentalny prod. francuskiej

Film przedstawia historię chińskiego transseksualisty, z którego odmiennością przywódcy chińskiej armii musieli - i zechcieli - się pogodzić. Wyrażono zgodę na poddanie Jin Xinga operacji zmiany płci.

21.10 Teatr Telewizji: Bigda idzie!

Przedstawienie ukazuje sejmowe intrygi Bigdy, zmierzające do obalenia dotychczasowego rządu i zastąpienia go nowym, rzecz jasna z nim na czele. Lider stronnictwa chłopskiego ma całkowitą świadomość, że jest „chamem" na salonach.

22.48 Monitor Wiadomości
23.10 Sportowy flesz
23.15 Rozmowy na nowy wiek
23.45 Moja nieodgadniona córka - film fabularny prod. francuskiej

1.25 Zakończenie programu

TVP 2

7.00 Arystokraci - serial prod. angielskiej

Nieszczęśliwa w małżeństwie Sarah prowadzi w Paryżu swobodny tryb życia. Ku rozpaczy rodziny wciąż jest bohaterką złośliwych plotek. Siostry postanawiają sprowadzić ją do Anglii.

7.50 Studio urody
8.00 Program lokalny
8.30 Na dobre i na złe - serial prod. polskiej
9.30 III Mazurska Biesiada Kabaretów - Baby górą
10.25 Życie na gorąco - serial TVP
11.45 Ikona Chrztu Pańskiego

6 stycznia chrześcijaństwo wschodnie obchodzi święto Chrztu Pańskiego. Jest to jedno z największych świąt prawosławia, a wydarzenia, które upamiętnia bardzo często są przedstawiane na ikonach. Reportaż jest poświęcony właśnie jego ikonograficznym wyobrażeniom tego święta.

12.00 Ojczyzna -polszczyzna
12.15 Krajobraz Polski
12.35 Publicystyka
13.00 Panorama
13.10 A życie kołem się toczy - serial prod. USA
13.55 Ponad czasem - serial prod. australijskiej
14.25 Krzyżówka 13-latków czyli Światowid
14.50 Polana noc w lodach Spitzbergenu

Wyspy Spitsbergenu leżą u wrót Arktyki. Kiedy nadchodzi zima, wszystkie jednostki pływające szybko opuszczają niegościnny akwen, w obawie przed uwięzieniem lub nawet zmiażdżeniem w cęgach lodu. Wszystkie - z wyjątkiem statku „Antarktyka" z ekipą francuskich polarników na pokładzie.

15.40 Program lokalny
16.00 Panorama
16.20 Pogoda
16.25 Złotopolscy - telenowela TVP
16.55 Na dobre i na złe - serial prod. TVP
17.50 Program lokalny
18.22 Pogoda
18.30 Panorama
18.55 Va vanque - teleturniej
19.25 Europejczycy
19.55 Śpiewające fortepiany - teleturniej muzyczny
21.00 Panorama
21.20 Sport-telegram
21.25 Pogoda
21.30 997 - mag. kryminalny
22.05 Konsul - film fab. prod. polskiej reż. Mirosław Bork

Historia przedstawiona w filmie nawiązuje do biografii słynnego w latach sześćdziesiątych hochsztaplera Czesława Śliwy alias Jacka Ben Silbersteina. Przygotowując dokumentację, reżyser przez tydzień czytał sądowe akta Śliwy. Wynikało z nich, że Silberstein chociaż zdobył tylko podstawowe wykształcenie, z powodzeniem podawał się za inżyniera i jako taki pracował w dwóch przedsiębiorstwach.

23.50 Z muzyką w głosie Ryszard Kaczorowski
0.30 Kruk - serial prod. USA

Niejaki doktor Dorsett zwraca się do Erika z niecodzienną propozycją. Chce, by poddał się eksperymentowi połączenia z Shelley za pomocą supernowoczesnej technologii.

1.15 Zakończenie programu

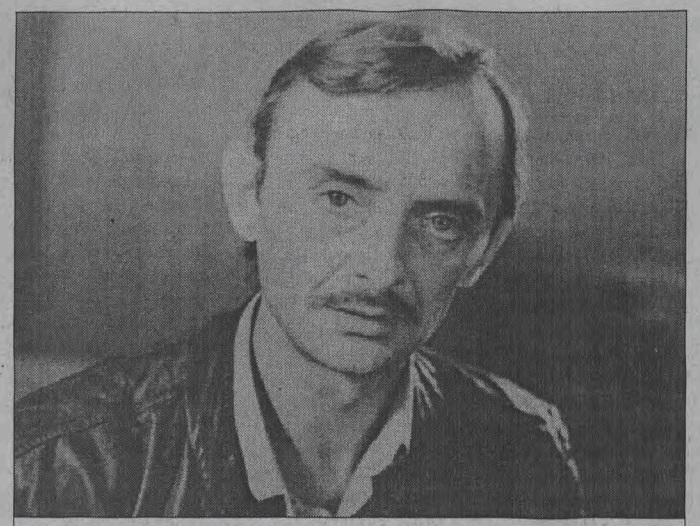

„Konsul" - film fabularny prod. polskiej - reż. Mirosław Bork, wyk. Jerzy Bończak (na zdjęciu), Piotr Fronczewski, Maria Pakulnic i inni. Emisja : poniedziałek, 7 stycznia, TVP 2, godz. 22.05.

Discovery Channel

9.00 Wielkie powieści 9.55 Narzędzia wojny 10.50 Nowi odkrywcy: Kostoryka 11.45 Na szlaku z Jeffem Corwinem 12.40 Pojazdy powietrzne 14.25 Concorde - powrót 15.15 Wysypisko: Machina obłężnicza 16.10 Wielka wyprawa - Hiszpania 16.35 Plac Kingsbury 17.05 Wędkarskie przygody Rexa Hunta 17.30 Turbo 18.00 Stulecie zwykłych ludzi 19.00 Nosorożec i spółka 20.00 Tajemnice zaginionych imperiów 21.00 W ukryciu: Tajemniczy świat Londynu 22.00 Spór o Titanica 23.00 Wewnątrz Titanica 0.00 Dowództwo sił uderzeniowych 1.00 Wyprawy w czasie 2.00 Piloci testowi 3.00 Zakończenie programu

Eurosport

8.30 Rajd Total Dakar 2002 9.00 Kombinacja norweska: Zawody pucharu świata w Schonach 10.00 Narciarstwo biegowe: Zawody pucharu świata w Cal Di Fiemme 11.30 Rajd Total Dakar 2002 12.00 Skoki narciarskie 13.30 Narciarstwo biegowe 14.30 łyżwiarstwo szybkie 15.30 Piłka nożna 16.30 Skoki narciarskie 18.00 Magazyn Watts 18.30 Piłka nożna 20.30 Rajd Total Dakar 2002 23.30 Wiadomości 23.15 Piłka nożna 0.45 Rajd Total Dakar 2002 1.15 Wiadomości 1.30 Zakończenie programu

TV Łódź

7.00 Mały Miś - serial animowany dla dzieci 7.30 Kaczorek Huey - serial animowany dla dzieci 8.00 Magazyn reporterów - takie jest życie 8.30 Za wszelką cenę - serial fabularny 9.25 Książki z górnej półki - prezentacje 9.30 Historia kołem się toczy 10.00 Słoneczny patrol - serial fabularny 10.45 Telekurier bis 11.15 Kino w południe: Saga Jacksonów - serial australijski 12.00 To jest temat - cykl reportażu 12.15 Odlotowa pasja - serial dokumentalny 13.15 Kazimierz Kowalski zaprasza 14.00 Klan - telenowela 15.00 Serial fabularny dla młodzieży 15.40 ŁWD 16.00 Magazyn sportowy 16.25 Trójka proponuje 16.30 Serial fabularny 17.15 Reportaż 17.30 Łódzkie Wiadomości Dnia 17.50 Rozmowa dnia 18.00 Łódzkie Wiadomości Dnia 18.25 Łódzki Klub Parlamentarny 19.00 Kino wieczorne 20.30 Telekurier 21.00 Parada humoru 21.30 Łódzkie Wiadomości Dnia - wydanie specjalne 22.00 Sekcja specjalna 22.50 Jazz nocą - program muzyczny 23.40 Program na jutro

WOT

7.00 Mały Miś - serial animowany 7.30 Kaczorek Huey - serial animowany 8.00 Telewizyjny numer warszawski 8.05 Dawna Warszawa 8.30 Za wszelką cenę - serial fab. 9.30 Historia kołem się toczy - magazyn motoryzacyjny 10.00 Słoneczny patrol - serial fabularny prod. USA 10.45 Telekurier bis 11.15 Saga Jacksonów - serial obycz. 12.00 To jest temat 12.15 Tragedie - serial dok. 12.40 Towarzyszyć im do końca - film dok. 13.10 Kazimierz Kowalski zaprasza 14.00 Klan 15.00 Przygody skrzata Pumukla - film fab. 15.25 Wiadomości kuriera 15.30 Mój pies i inne zwierzaki 15.40 Kurier 16.00 Dawna Warszawa 16.20 Szef kuchni poleca 16.30 Przyjaciele zwierząt 17.15 Gość WOT 17.25 Komunikaty i Ogłoszenia 17.30 Studio reportażu 17.45 Gość WOT 18.00 Telewizyjny Kurier Warszawski i Pogoda 18.20 Bankier domowy 18.40 Powiaty 19.00 Dziewczęta z placu hiszpańskiego 20.30 Telekurier 21.00 Parada humoru 21.30 Kurier 21.45 Rozmowa dnia 22.00 Sekcja specjalna 22.50 Jazz nocą 0.00 Zakończenie programu

TELEWIZJA ŁOWICZ ZAPRASZA

POLSAT

6.00 Disco Relax
7.00 Twój lekarz
7.15 Wystarczy chcieć
7.30 Magazyn redakcji prog. religijnych
8.00 Mumia Niania - serial animowany
8.30 Batman dwadzieścia lat później - serial animowany
9.00 Casper - serial animowany
9.25 Power Rangers
9.55 Disco Polo Live
10.55 Dom na gwiazdkę - film prod. kanadyjskiej
12.45 Heidi - film prod. USA
14.20 Benny Hill
15.00 4x4
15.30 Informacja
15.40 Prognoza pogody
15.45 Najzabawniejsze zwierzęta świata
16.15 Roswell: W kręgu tajemnic - serial prod. USA
17.05 Apetyt na miłość - gra - zabawa
18.30 Informacje
18.50 Sport
18.55 Prognoza pogody
19.05 Rozbij bank - gra - zabawa
20.00 Świat według Kiepskich - polski serial komediowy
20.25 Kocham Klarę - serial komediowy
21.05 Doktor No - film prod. USA
21.30 Losowanie LOTTO
23.05 Żywioł - film prod. USA, reż. Eric Red, wyk. Charles Dance, Lou Diamond Philips

Film o tajnym agencie brytyjskim Jamesie Bondzie -007. Sean Connery musi stawić czoła złowieszczemu Chińczykowi zwanemu dr No, usiłującemu wywołać wojnę porywając rakiety z Cap Canaveral.

0.45 Heidi - film prod. USA
2.15 Muzyka na bis
5.00 Pożegnanie z widzami

PULS

7.00 Telesklep
8.00 Rycerz Redwall - serial animowany
8.30 Karolina i przyjaciele - serial animowany
9.00 Domek na prerii - serial przygodowy
10.00 Dotyk anioła - serial obyczajowy
11.00 Tajemniczy element - serial sensacyjny
12.00 M Kwadrat - talk show Manna i Materny
12.30 Non possumus - film dokumentalny prod. polskiej
13.30 Remington Steele - serial sensacyjny
14.20 Kraina złota króla Salomona - film dokumentalny
15.30 Jak się robi...? - reportaż
16.00 Przygody księdza Browna - film krmyinalny prod. Wielka Brytania reż. Robert Hamer, wyk. Alec Guinness, Joan Greenwood
17.45 Jak się robi?... reportaż
18.15 Tristan i Izolda - film przygodowy prod. USA
20.00 Wydarzenia
20.20 Sport
20.25 Pogoda
20.25 Zdarzyło się jutro - serial sensacyjny prod. USA
21.25 Pan wzywał Milordzie? - serial komediowy produkcji angielskiej
22.30 Walc torreadorów - komedia obyczajowa prod. Wielka Brytania
0.10 Pan wzywał Milordzie? - serial komediowy produkcji angielskiej
1.10 Zakończenie programu

TV POLONIA

6.00 Na dobrei na złe 7.00 Echa tygodnia 7.30 Tradycje 8.00 Wiadomości 8.10 Uczymy się polskiego 8.45 Ziarno 9.10 Zabawy językiem polskim 9.30 Ratuj dziadziu 9.40 Kolorowe nutki 9.45 Mapeciątka 10.15 Tam gdzie jesteśmy 11.00 Zaproszenie 11.20 Pożar 11.45 Klan 12.10 Kultura duchowa narodu 13.00 Wiadomości 13.15 Lata dwudżieste 15.00 Piraci 15.30 Podróże kulinarne Roberta Makłowicza 16.00 Jest jak jest 16.25 Tam gdzie jesteśmy 17.00 Teleexpres 17.30 Na dobre i na złe 18.30 Panorama 18.50 Zaproszenie 19.15 Dobranocka 19.30 Wiadomości 19.55 Kabaret starszych panów 21.00 Panorama 21.20 Sport-telegram 21.30 Lata dwudzieste 23.10 Violetta - taka jestem 0.00 Pamiętnik rodzinny 0.25 Na dobre i na złe 1.15 Powtórki programów

TV 7

7.00 Teleshoping 8.00 Odjazdowe kreskówki - seriale animowane dla dzieci 10.10 Koncert Glorii Estefan 11.00 Zwariowana kamera - program rozrywkowy 11.50 Siły życia - film fantastyczno-naukowy 13.25 Akwanauci - serial dokumentalno-przygodowy 13.55 Hotel - serial obyczajowy 14.45 Potomkowie epoki lodowcowej - dokument przyrodniczy 15.40 Szeherezada - film przygodowy 17.20 Czynnik PSI III - serial fantastycznonaukowy 18.10 Słoneczny patrol - serial przygodowy 19.00 Koncert Glorii Estefan 20.00 Niepewny grunt - film katastroficzny prod. Kanada/USA 21.35 Zagadka osobowości - horror prod. USA 23.20 Miłosna przygoda - thriller erotyczny prod. USA 1.00 Niepewny grunt - film katastroficzny prod. Kanada/USA 2.30 Teleshopping

ale kino!

8.00 Żołnierz królowej Madagaskaru - komedia prod. polskiej 9.20 Za drzwiami Actors Studio - film dokumentalny 10.20 Zbrodnia nie ukarana - komedia prod. UK/USA 11.50 Płonne nadzieje - film obyczajowy 13.35 Dokument: Za drzwiami Actors Studio 14.30 Morituri - film wojenny 16.35 Lata jak sandwiche - film obyczajowy prod. francuskiej 18.20 Susza - film familijny 20.00 Niebo i ziemia - film historyczny prod. Jaopnia/Kanada 21.45 Opowieść podręcznej - thriller prod. USA/Niemcy 23.30 Kobieca sprawa - film obyczajowy prod. frrancuskiej 1.15 Red Rock Węst - thriller prod. USA, reż. John Dahl, obsada: Nicolas Cage, Craig Reay, Vance Johnson, Lara Flynn Boyle 2.50 Zakończenie programu

Napad na listonoszkę

KREWKI MIKOŁAJ

Edyta T. nie lubiła tych dni w swojej pracy listonoszki, gdy do torby wędrowało sporo pieniędzy na wypłaty emerytur i rent. Zawsze wtedy miała oczy dookoła głowy, a przewieszoną na ukos przez piersi torbę jeszcze dodatkowo ściskała, zdając sobie jednak sprawę, że to niewielkie zabezpieczenie przed złodziejami. Obawy Edyty T. nie były wyssane z palca – w ich rejonie w ciągu ostatnich czterech miesięcy dokonano trzech napadów na listonoszy. Napastnicy wiedzieli widać, kiedy doręczyciele mają więcej gotówki – zresztą o to dowiedzieć się nie było trudno – i wtedy dokonywali rabunku. Kim byli napastnicy? Z opisu poszkodowanych wynikało tylko, że są to dwaj mężczyźni koło trzydziestki, krępej budowy ciała, niewysocy, liczący po około 175 cm. Przy stawianiu oporu dotkliwie bili, jeden z listonoszy miał złamaną rękę i wstrząs mózgu.

Tego grudniowego dnia Edyta T. miała torbę pełną pieniędzy – i renty, i emerytury, i przekazy, zapewne na świąteczne wsparcie dla starszych krewnych. Weszła do trzypiętrowego budynku z domofonem. Tu czuła się bezpiecznie – mieszkali w nim normalni, porządni ludzie, po klatce nie włóczyli się narkomani, było czysto. Drzwi się za nią zatrzasnęły i w tym samym momencie wpadło na nią dwóch zamaskowanych mężczyzn. Naciągnęli jej na oczy jej własną, włóczkową czapkę, któryś zatkał usta, jakieś ręce szarpały torbę. Edyta T., dość wątła czterdziestolatka, walczyła mimo przewagi przeciwnika jak lew. Gdy jednak zrzucono ją pół pietra w dół, do wejścia do piwnic, oszołomiona i poturbowana, dała sobie zdjąć torbę. Zdążyła raz nawet krzyknąć „ratunku", ale napastnicy znów ją uderzyli i ogłuszyli. Bandyci zapewne i tym razem bezpiecznie umknęliby z łupem, gdyby nie pewien emerytowany wojskowy. Cezary M. dostawał godną, wojskową rentę, a także niezłą emeryturę cywilną. Był jednak człowiekiem czynu i lubił zarabiać dodatkowo, by – jak mawiał – nikomu nie być ciężarem, a przy okazji mieć na czarną godzinę.

dok. na str. 9

tvn

6.35 Telesklep 8.00 Punky Brewster - serial komediowy prod. USA 8.25 Inspektor Gadget - serial animowany dla dzieci 8.50 Animaniacy - serial animowany dla dzieci 9.15 Przygody Mikołaja - serial animowany dla dzieci 9.40 Denis rozrabiaka - serial animowany dla dzieci 10.05 Uczniowskie manewry - serial komediowy prod. USA 10.30 Automaniak - magazyn motoryzacyjny 11.00 Maraton uśmiechu - program rozrywkowy 11.30 VIVA Polska - program muzyczny 13.30 Granice - serial fabularno-dokumentalny 14.00 Przygody Supermana 14.55 Ananasy z mojej klasy - program rozrywkowy 16.00 Dom pełen pomysłów - magazyn 16.30 Wielka niespodzianka Klaudiusza - program rozrywkowy 17.00 Ekspedycja 17.55 13 Posterunek - serial komediowy prod. polskiej 18.30 Ale plama - program rozrywkowy 19.00 TVN Fakty 19.20 Sport 19.25 Pogoda 19.35 Extra Wizjer 20.00 Milionerzy - teleturniej 20.45 Droga do gwiazd - program rozrywkowy 21.45 **Zaklinacz deszczu** - film obyczajowy prod. USA/Niemcy. Historia walki młodego prawnika idealisty z oszukującym swoich klientów potężnym towarzystwem ubezpieczeniowym. 0.15 Rajd Paryż-Dakar 0.25 Operacja Wieczność - serial sensacyjny 1.25 Desperacki wybór - film obyczajowy prod. USA 3.00 Nic straconego - powtórki programów

4

6.00 Biały Kieł - serial przygodowy 6.30 Czarny Królewicz - serial przygodowy dla młodzieży 7.00 V Max - magazyn motoryzacyjny 7.30 Roponośne oazy - film dokumentalny 8.30 Hoboczaki - serial animowany dla dzieci 9.00 Czarny Królewicz - serial przygodowy dla młodzieży 9.30 Biały Kieł - serial przygodowy 10.00 Capitain Star - serial animowany dla dzieci 10.30 Europa za jeden uśmiech - teleturniej. Program realizowany jest pod patronetem Urzędu Komitetu Integracji Europejskiej. 11.15 Z afrykańskiego pamiętnika - serial przygodowy prod. USA 12.00 Australijski podmorski świat - film dok. 13.00 TV4 Kropka pl 13.30 V Max - program motoryzacyjny 14.00 Zanurzenie alarmowe - film wojenny 16.00 Troje z piekła rodem - serial sensacyjny prod. USA 16.50 Niewiarygodne, ale prawdziwe 2 - serial dokumentalny 17.45 Dziennik 17.58 Informacje sportowe 18.05 **Historia z domku na prerii** - film przygodowy. Nastoletnia Laura, jej rodzice i trzy siostry wiodą trudne życie osadników na preriach południowej Daktory. Miłość i wzajemny szacunek jeszcze raz okazują się silniejsze od surowej przyrody. 20.00 Złowieszcze sny - dramat kryminalny 21.50 Anioł ciemności 2 22.50 Wokanda 23.20 Drogówka 23.50 Bezlitosny - thriller 1.40 Muzyczny VIP 2.15 Zakończenie programu

TVP 1

6.30 Proszę o odpowiedź
6.45 Przystanek Unia
7.35 Zwierzęta świata - film dokumentalny
8.05 Brambly Hedge - film animowany prod. angielskiej
8.30 Teleranek
9.00 Wielka wyprawa Mupetów - film anim prod. USA
10.00 Tydzień
10.35 Marzenia do spełnienia - telenowela TVP
11.25 Od przedszkola do Opola
12.00 Anioł Pański - transmisja modlitwy
12.10 Czasy - katolicki magazyn informacyjny
12.20 Otwarte drzwi
12.50 Wiadomości
13.00 Dwadzieścia jeden - teleturniej
13.40 Studio sport: Turniej 4 skoczni
15.40 Stąd do wieczności - serial prod. USA

Prewitt poznaje w domu publicznym madame Kipfer piękną prostytutkę Lorene (Kim Basinger), w której się zakochuje od pierwszego wejrzenia (w filmie Zinnemanna Lorene była hostessą w klubie wojskowym). Tymczasem bezpośredni przełożony Prewitta, sierżant Warden, nawiązuje romans z atrakcyjną i nieszczęśliwą w małżeństwie żoną kapitana Holmesa, Karen (Natalie Wood).

16.30 Graj z Kuroniem
17.00 Teleexpress
17.20 Dziennik telewizyjny - program Jacka Fedorowicza
17.35 Lokatorzy - serial TVP
18.05 Śmiechu warte
18.30 Jaka to melodia? - quiz muzyczny
19.00 Wieczorynka: Przygody Myszki Miki i Kaczora Donalda
19.30 Wiadomości
19.52 Sport
19.58 Pogoda
20.05 Ta ostatnia noc - serial prod. USA, reż. Edward Zwick, wyk. Rob Lowe, Demi Moore

Po amatorskim meczu bejsbolowym Danny poznaje w barze Debbie. Przypadkowa znajomość przeradza się w głębsze uczucie. Tego związku nie popierają ich najbliżsi przyjaciele - kolega z pracy Bernie (James Belushi) i nauczycielka Joan (Elizabeth Perkins). Zakochana Debbie zrywa romans z szefem i wprowadza się do Danny'ego.

22.00 Prawdziwe psy - telenowela dokumentalna
22.30 Uczta kinomana: Stowarzyszenie umarłych poetów

Głęboko poruszający i zmuszający do refleksji niezwykły film twórcy „Pikniku pod Wiszącą Skałą" wytrzymał próbę czasu, do dziś pozostaje jedną z najciekawszych pozycji w historii światowej kinematografii. Akademia Filmowa przyznała cztery nominacje do Oscara (film, aktor, reżyser, scenariusz). Ostatecznie tą prestiżową nagrodą uhonorowano jedynie autora scenariusza, Toma Schulmana, choć wielki sukces krytyka przypisywała całemu zespołowi.

0.40 Sportowa Jedynka
1.00 Zakończenie programu

„Lokatorzy" - serial TVP - wyk. Katarzyna Figura, Michał Lesień, Ewa Szykulska i inni. Emisja: niedziela, 6 stycznia, TVP1, godz. 17.35.

TVP 2

6.55 Film dla niesłyszących: Pogranicze w ogniu - serial TVP
7.55 Słowo na niedzielę
8.00 Program lokalny
9.00 M jak miłość - serial TVP
9.45 Nie tylko dla kinomanów
10.10 Nasza Cerkiew
10.40 Stworzone przez naturę - film dok. prod. USA
11.30 Podróże kulinarne Roberta Makłowicza: Dzieciństwo ze smakiem
12.00 Nickelodeon - komedia prod. USA

Chicago, 1910 rok. Młody adwokat Leo Harrigan (Ryan O'Neal) prowadzi sprawę rozwodową. Kiedy przegrywa, jego klient wpada w furię i usiłuje go zaatakować. Harrigan ratuje się ucieczką i ukrywa w wytwórni filmowej. Tymczasem szef Kinegraph Studios, H. H. Cobb właśnie zwalnia całą ekipę. Prawnikowi udaje się zainteresować go swoim pomysłem na scenariusz i niespodziewanie otrzymuje angaż.

14.00 Familiada - teleturniej
14.30 Złotopolscy - telenowela TVP

W związku z przedłużającą się nieobecnością Weroniki i udowodnionym w trakcie procesu brakiem zainteresowania dziećmi z jej strony, sąd przyznaje opiekę nad nimi ojcu, Mirkowi Gabrielowi. Oznacza to, że Antoś i Oleńka nie będą już w Złotopolicach, co najbardziej smuci Dionizego.

15.05 Szansa na sukces
16.00 Na dobre i na złe - serial prod. polskiej

Amelka musi być natychmiast operowana. Zabieg przebiega pomyślnie i Zosia daje się namówić na krótki odpoczynek. Zaraz jednak odzywa się w niej dziwny niepokój. Matczyna intuicja jej nie zawodzi - rzeczywiście, stan maleństwa ulega gwałtownemu pogorszeniu.

17.00 Święta wojna - serial TVP
17.30 7 dni świat
18.00 Program lokalny
18.22 Pogoda
18.30 Panorama
19.00 Ostatni dzień życia nathalie Wood - film dok. prod. USA
19.55 Benefis R.M. Grońskiego
21.00 Panorama
21.20 Sport - telegram
21.25 Prognoza pogody
21.30 Boża podszewka - serial TVP, reż. Izabella Cywińska, wyk. Agnieszka Krukówna, Danuta Stenka, Andrzej Grabowski, Janusz Michałowski

Wybucha I wojna światowa. Cywilna ludność masowo ucieka z dobytkiem przed nadciągającymi wojskami niemieckimi. Do domu wraca tymczasem mąż Emilki.

22.30 Studio Teatralne Dwójki
0.00 Wakacyjne harce - komedia prod. francuskiej, reż. Jean Girault
1.35 Zakończenie programu

Discovery Channel

9.00 Planeta Oceanów **9.55** Discovery dla dzieci: owady **10.50** Antony'ego Henna opowieści o roślinach **11.15** Wyczarowane z drewna **11.45** Samolot doskonały: Morskie skrzydła **12.40** Gladiatorzy: Brutalna prawda **13.30** Wszystko o ... mumiach **14.25** Starożytne sekcje zwłok **15.15** Na diecie **16.10** Niewyjaśnione tajemnice: Dziwne istoty i ufo **17.05** Wielki ucieczki: Uciekinierzy **18.00** Łowca krokodyli: Legendy Galapagos **19.00** Na szlaku z Jeffem Corwinem **20.00** Wysypisko: Machina obłężnicza **21.00** Pojazdy powietrzne **23.00** Concorde - powrót **0.00** Pearl Harbour - zagłada Arizony **1.00** Wszystko o ... okrętach podwodnych **2.00** Tropem mordercy: Dusiciel z Hillside **3.00** Zakończenie programu

TV Łódź

7.00 Madeline - film animowany **7.30** Tęczowy domek - serial animowany **8.00** Cammerimage **8.50** Łódź 3 proponuje **9.00** Święty - serial fab. **10.00** Samo niebo - serial fabularny **10.30** Niefortunna czarownica - serial animowany **10.55** Angela Anakonda **11.20** Książki z górnej półki - książka tygodnia **11.30** Wojny, bitwy, żołnierze - serial dokumentalny **12.35** Żurnal - program poświęcony modzie **12.45** Podaj cegłę **13.15** Pacjent w labiryncie czyli co słychać doktorku? **13.30** Małe conieco **13.45** Festiwal im. Szaloma Asza w Kutnie **14.00** Depozyt wiary **14.30** Człowiek i przyroda - serial dokumentalny **15.25** Klasztory polskie **15.55** Jak cudne są wspomnienia - serial fablarny **16.45** Gościniec - magazyn kulturalny **17.15** Uśmiechnij się - Kabarety nieroby **18.00** Łódzkie Wiadomości Dnia **18.10** Wiadomości sportowe **18.20** Łódź 3 proponuje **18.35** Ucieczka z kina wolność **20.05** Polskie podium **21.00** Magazyn sportowy **21.25** Bywalec **21.40** Filmowa encyklopedia Łodzi **22.00** Ostra jazda **23.35** Country nocą

WOT

7.00 Madeline - serial animowany dla dzieci **7.30** Tęczowy domek - serial animowany dla dzieci **8.00** Wierzę, wątpię, szukam **8.25** Są takie miejsca - magazyn kulturalny **8.45** Felieton filmowy **9.00** Święty - serial fabularny **10.00** Samo niebo **10.30** Niefortunna czarownica - angielski serial fabularny **10.55** Angela Anakonda **11.30** Wojny, bitwy, żołnierze **12.30** Mój pies i inne zwierzaki - magazyn dla posiadaczy i miłośników psów **12.40** Tele motor sport **13.00** Msza święta **14.10** Z archiwum kuriera **14.20** Gość WOT **14.30** Człowiek i przyroda - serial przyrodniczy **15.25** Klasztory polskie **15.55** Jak cudne są wspomnienia - serial fabularny **16.45** Gościniec **17.15** Kabaret **18.00** Kurier **18.10** Kościół i świat **18.20** To jest temat **18.35** Ucieczka z kina wolność **20.05** Polskie podium **21.00** Kościół i świat **21.10** Film dokumentalny **21.30** Wiadomości kuriera **21.35** Wierzę, wątpię, szukam **22.00** Ostra jazda - film fabularny **23.30** Country nocą **0.20** Zakończenie programu

TELEWIZJA ŁOWICZ ZAPRASZA

Eurosport

8.30 Rajd Total Dakar 2002 **9.00** Kombinacja norweska **9.30** Narciarstwo alpejskie: Zawody pucharu świata kobiet **14.00** Narciarstwo biegowe **16.30** Skoki narciarskie **18.00** Łyżwiarstwo szybkie **19.30** Piłka nożna **20.00** Skoki narciarskie **21.30** Boks **22.30** Rajd Total Dakar 2002 **23.00** Wiadomości **23.15** Magazyn Watts **23.45** Skoki narciarskie: Turniej Czterech Skoczni **0.45** Rajd Total Dakar 2002 **1.15** Wiadomości **1.30** Zakończenie

POLSAT

6.00 Disco Polo Live
7.00 4x4 - magazyn motoryzacyjny
7.30 Ręce, które leczą - program Zbigniewa Nowaka
8.00 Mumia Niania - serial animowany
8.30 Batman dwadzieścia lat później - serial anim.
9.00 Hugo - pr. dla dzieci
9.30 Power Rangers - serial dla młodzieży
9.55 Disco Relax
10.55 Zwariowany świat Malcolma - film USA
11.25 Sabrina - nastoletnia czarownica - serial komediowy
11.55 Błękitna dal - film prod. USA
13.35 Largo - film prod. USA
14.25 Benny Hill
14.55 Wyspa zachodniego wiatru - film dokumentalny
15.20 Fundacja Polsat
15.30 Informacje
15.40 Prognoza pogody
15.45 Rodzina zastępcza - serial obyczajowy
16.10 Graczykowie, czyli Buła i spóła - serial komediowy
16.35 Doktor No - film prod. USA
18.30 Informacje
18.50 Sport
18.55 Prognoza pogody
19.05 Rozbitkowie - serial przygodowy
20.00 Życiowa szansa
20.55 Zerwane więzi
21.30 Losowanie LOTTO
22.00 W nocnej ciszy - film prod. USA reż. Robert Benton, wyk. Roy Scheider, Meryl Streep

Akcja zawiązuje się w gabinecie psychoanalityka, którego pacjent umiera w podejrzanych okolicznościach. Znajomość z kochanką zmarłego przybiera postać burzliwego romansu.

23.40 Magazyn sportowy
1.20 Muzyka na bis
5.00 Pożegnanie

PULS

7.00 Non possumus - film dokumentalny
8.00 Kraina złota króla Salomona - film dokumentalny
9.00 Karolina i przyjaciele - serial animowany
9.30 Historie biblijne - serial animowany
10.00 Przygody księdza Browna - film kryminalny
11.40 Jak się robi...? - reportaż
12.00 Anioł Pański - transmisja z Watykanu
12.20 Ostatnie powstanie - film dokumentalny
13.20 Jeżeli - film dokumentalny
14.20 Polak, katolik, obywatel - magazyn
14.50 Kobiety mojego życia - serial obyczajowy
15.50 Rytm serca - serial obyczajowy
16.40 Zdarzyło się jutro - serial sensacyjny
17.30 Wizyta w domu
18.15 Walc torreadorów - komedia obyczajowa prod. Wielka Brytania, reż. John Guillermin, wyk. Peter Sellers, Dany Robin, Margaret Leighton
20.00 Wydarzenia
20.20 Sport + Pogoda
20.25 Detektyw w sutannie - serial sensacyjny
21.25 Piątka u Semki - program publicystyczny
22.00 Widzialne i niewidzialne - magazyn zjawisk niezwykłych
22.30 Studio otwarte - Cybernetyki 7 - program publicystyczny
23.30 Jeżeli - film dokumentalny
0.25 Ostatnie powstanie - film dokumumentalny
1.15 Zakończenie programu

TV POLONIA

6.20 M jak miłość **7.00** Hej kolęda, kolęda **7.10** Słowo na niedzielę **7.15** Pegaz **7.40** Kultura duchowa narodu **8.25** Spotkanie z tradycją **8.55** Berliński express **9.05** Niedzielne muzykowanie **9.35** Bajarz **10.00** Euroexpress **10.20** Wielka Pardubicka **10.30** Gwiazdozbiór **11.00** Złotopolscy **12.00** Anioł Pański **12.10** Czasy **12.25** Otwarte drzwi **13.00** Msza Święta **14.10** Ludzie listy piszą **14.30** Graj z Kuroniem **15.00** Brązowe aplauzy **15.50** Biografie **17.00** Teleexpress **17.20** Dziennik telewizyjny **17.30** Kto wypije więcej **17.35** M jak miłość **18.30** Panorama **18.50** Kochamy polskie seriale **19.15** Dobranocka **19.30** Wiadomości **20.00** Bezludna wyspa **21.00** Panorama **21.30** Żółty szalik **23.35** 7 dni świat **0.00** M jak miłość **0.40** Graj z Kuroniem **1.00** Powtórki

TV 7

7.00 Teleshopping **8.00** Odjazdowe kreskówki - seriale animowane dla dzieci **10.10** Śmiej się razem z nami - program rozrywkowy **10.35** Hotel - serial obyczajowy **11.25** Czynnik PSI III - serial fantastyczno - naukowy **12.15** Szeherezada - film przygodowy **13.55** Słoneczny patrol - serial przygodowy prod. USA **15.40** Wakacje na Majorce - komedia prod. niemieckiej **17.20** Klaun - serial sensacyjny **18.10** Cobra - oddział specjalny - serial policyjny **19.00** Bez fikcji: Las Vegas - film dokumentalny **20.00** Opiekunowie 2 - film fantastycznonaukowy **21.45** Prokurator - film akcji **23.20** Miłosna przygoda - thriller erotyczny **1.00** Cobra - oddział specjany - serial policyjny **1.45** Opiekunowie 2 - film fantastycznonaukowy **3.25** Teleshopping

ale kino!

8.00 Trzy oblicza Ewy - dramat prod. USA, reż. Nunnally Johnson Joanne Woodward, David Wayne **9.30** Film krótkometrażowy: Grzejnik firmy Electric **10.35** Hello Dolly! - musical prod. USA **13.00** Sznur - thriller prod. USA **14.20** Za drzwiami Actors Studio - Marlon Brando **15.10** Słońce też wschodzi - film obyczajowy prod. USA **17.20** Szkolne jaselka - komedia prod. UK **18.20** Film krótkometrażowy: Romans mojej duszy **18.30** Krwawa sobota - film kryminalny **20.00** Wytrawne ale! Bal - film muzyczny prod. Włochy/Francja, reż. Ettore Scola **21.50** Jak to się robi - komedia obyczajowa prod. polskiej, reż. Andrzej Kondratiuk **23.35** Irlandczyk - film obyczajowy prod. australijskiej **1.20** Zakończenie programu

tvn

6.30 Telesklep **8.00** Inspektor Gadget - serial animowany dla dzieci **8.25** Animaniacy - serial animowany dla dzieci **8.50** Mama i tata ratują świat - komedia prod. USA **10.25** Pojedynek o szczyt - film przygodowy **12.10** Droga do gwiazd - program rozrywkowy **13.05** Agent **13.35** Przygody Supermana - serial przygodowy **14.30** Teleturniej **15.00** Co za tydzień - magazyn **15.25** Wszystko aby przeżyć - film przygodowy **17.15** Nauka jazdy - serial fabularno-dokumentalny **17.45** Ananasy z mojej klasy **19.00** TVN Fakty **19.20** Sport **19.25** Pogoda **19.35** Extra Wizjer **20.00** Milionerzy **20.45** Agent **22.00** Pod napięciem **22.30** Nie do wiary **23.00** Rajd Paryż - Dakar **23.10** Noktowizjer **23.45** Ale plama **0.15** Gładkie słówka - film obyczajowy **1.55** Nic straconego

4

6.10 Biały Kieł - serial przygodowy **6.40** Czarny Królewicz - serial przygodowy **7.10** Zanurzenie alarmowe - film wojenny **9.10** Czarny Królewicz - serial przygodowy dla młodzieży **9.40** Biały Kieł - serial przygodowy **10.10** Historia z Domku na Prerii - film przygodowy **12.00** KINOmaniak **12.30** INFORmator prawny **12.45** INFORmator gospodarczy **13.00** Tajemnica kariery i sukcesu **13.30** Obieżyświat Dr Witt - program turystyczno-podróżniczy **14.00** Komputer w tenisówkach - komedia prod. USA **16.00** Troje z piekła rodem - serial sensacyjny prod. USA **16.50** Bill Cosby i straszne dzieciaki - serial komediowy **17.20** Szczypta smaku - serial komediowy **17.45** Dziennik **17.58** Informacje sportowe **18.05** Jej cały świat - serial komediowy **18.35** Niewiarygodne ale prawdziwe - serial dokumentalny **19.30** Hoboczaki **20.00** W krzywym zwierciadle: Tata na urlopie - komedia **22.00** Drogówka **22.30** Wokanda **23.00** Supergol **23.35** Anioł ciemności - serial **0.30** Śmiertelny pojedynek - film akcji **1.15** Super VIP **2.45** Strefa P **3.20** Zakończenie programu

dok. ze str. 3

CIĘŻKIE CZASY DLA KŁAMCZUCHÓW

Ludzie, którzy nie są przygotowani do takich zachowań, reagują dużo wolniej. Dlatego widzimy, że się czerwienią, mają rozbiegane oczy, pocą się. Ale też nie zawsze ciało nawet nieprzygotowanego, a zmuszonego do kłamstwa człowieka zechce go zdradzić. Wraz z postępami medycyny zaczęto konstruować urządzenia, które potrafiłyby mierzyć te niezauważalne dla gołego oka objawy, świadczące o mijaniu się z prawdą. W połowie lat 50. ubiegłego stulecia pojawiły się pierwsze aparaty, analizujące zmiany w rytmie pracy serca i nasyceniu skóry potem. Wyniki były jednak tak niepewne, że nawet najbardziej liberalni sędziowie nie uznawali ich za materiał dowodowy. Dopiero gdy wykrywacze kłamstw udoskonalono, wzbogacając je o mierniki ciśnienia krwi, a przede wszystkim tembru głosu, amerykańskie prawo zaczęło dopuszczać ich stosowanie. Kolejnym krokiem było wsparcie wariografów (bo tak oficjalnie nazywa się wykrywacze kłamstw) kamerą video i komputerem. Dzięki temu można było już rejestrować reakcje, trwające krócej niż tysięczna część sekundy. Dla wielu sędziów ekspertyza, przygotowana przez specjalistów obsługujących tak precyzyjną aparaturę, miała już spore znaczenie. Próbowano ją także wykorzystywać podczas rekrutacji pracowników do niektórych firm, by wyeliminować ludzi, którzy niewiele umieją, ale potrafią się doskonale sprzedawać dzięki ukończeniu kursów uczących sztuki autoprezentacji. Późniejsze doświadczenia wykazywały jednak, że nawet video-wariograf nie jest niezawodny.

dok. na str. 11

dok. ze str. 7

KREWKI MIKOŁAJ

Czarna godzina zapewne długo przy jego dochodach by nie nadeszła, ale pan Czarek był przezorny. I co roku w grudniu wykorzystywał swoją sympatyczną twarz, postawną figurę, rumiane policzki, białą, gęstą brodę i wąsy, chodząc po domach na zamówienie jako święty Mikołaj. Teraz też właśnie, już w pełnym mikołajowym rynsztunku czekał tylko na pilny rachunek – pieniądze przekazywano mu na konto – gdy usłyszał na dole rumor i wątły krzyk. Tak, jak stał, zbiegł błyskawicznie dwa piętra niżej. Bandyci akurat wychynęli z wiodących do piwnicy schodów.

Widok torby listonoszki w ich rękach, kobieta leżąca pod piwnicznymi drzwiami, chowane akurat kominiarki – to wszystko Cezary M. ogarnął jednym spojrzeniem. A że nie zaniedbywał czytywania lokalnej prasy, a i bystrości mu nie brakowało, zrozumiał od razu, że ma oto przed sobą przestępców. A gdy jeszcze dotarło do niego, że pewnie by stracił rachunek, a w dodatku może się spóźnić do oczekujących na Mikołaja dzieci, to się po prostu wściekł. I z rykiem, którym być może zachęcał podwładnych do ataku na poligonie, rzucił się na rabusiów.

dok. na str. 13