www.lowiczanin.info

CZWARTEK
24 maja 2018
NR 21 (1093)
CENA 3,20 ZŁ
(w tym 8% VAT)

Rok XXVIII
ISSN 1641-6260

WIEŚCI
Z GŁOWNA I STRYKOWA

TYGODNIK LOKALNY

Staranowali policyjny radiowóz – ale nie uciekli. str. 2

Harcerze dogadali się z miastem w sprawie korzystania z Mrożyczki. str. 10

Żłobek w Głownie będzie dopiero od stycznia. str. 3

Głowno | Awaria wodociągowa na ul. Kopernika. Trzeba było ratować się beczkowozami i wodą z butelek

Nie było wody w całym mieście

Awaria na głównej nitce sieci wodociągowej na ulicy Kopernika w Głownie spowodowała przerwę w dostawie wody dla całego miasta. Usuwanie awarii w nocy z poniedziałku na wtorek miało potrwać do godzin porannych, ale przeciągnęło się w czasie, skutkiem czego woda w kranach pojawiła się około południa.

Awaria polegała na wystąpieniu przecieku na głównej rurze o przekroju 400 mm. Ekipa Miejskiego Zakładu Wodociągów i Kanalizacji sp. z o.o. rozpoczęła naprawę w nocy z poniedziałku 21 maja na wtorek. Roboty zapowiedziano w komunikacie opublikowanym na stronie internetowej zakładu, informując, że przerwa w dostawie wody potrwa do godzin porannych. Niestety, potrwało to dłużej, niż zakładano i o poranku mieszkańcy miasta zastali w swoich domach suche krany. Kto miał trochę szczęścia, zdążył zaczerpnąć jeszcze resztek z sieci, ale w wielu domach pierwsza tego dnia herbata gotowana była na wodzie butelkowanej.

– Byłam zaskoczona, kiedy zauważyłam, że nie ma wody, ale na szczęście zawsze mam odstawione dwie pełne butelki czystej wody do podlewania kwiatów, poza tym coś tam zostało mi w czajniku od wczoraj. Wystarczyło i do umycia i do napicia się – powiedziała nam mieszkanka bloku Spółdzielni Mieszkaniowej.

We wtorek około godz. 8.30 prezes MZWiK Jerzy Olejniczak informował, że na uszkodzoną sieć została już założona opaska i woda w kranach powinna pojawić się około południa – taki też nowy komunikat widniał na stronie internetowej zakładu. Wiele osób dzwoniło też do biura spółki i dopytywało o powody i przewidywany czas naprawy awarii. Po samym jednak naprawieniu sieci, trzeba było poczekać, aż powtórnie napełni się ona wodą. Faktycznie tak się stało około południa, woda wróciła do kranów, choć najpierw leciała słabszym niż zwykle strumykiem.

W trakcie przerwy w dostawie wody, rozwożono ją na terenie miasta beczkowozem, w pierwszej kolejności – do szpitali, placówek ochrony zdrowia i oświatowych. **ewr**

ELŻBIETA WOLDAN-ROMANOWICZ

Miejsce awarii. To tutaj, na wodociągu głównym w ul. Kopernika, w pobliżu zakładu FAS doszło do wycieku. Stan na 22 maja, około godz. 9.00.

Gmina Dmosin

Dzień Matki Ojczyzny w Borkach

W sobotę, 26 maja, w Borkach odbędzie się festyn rodzinny „Dzień Matki Ojczyzny". Impreza zainauguruje obchody 100-lecia odzyskania niepodległości przez Polskę i rocznicy utworzenia powiatu brzezińskiego. Przed piknikiem, o godz. 14., w kościele pw. św. Andrzeja i Małgorzaty w Dmosinie odprawiona zostanie msza święta w intencji mieszkańców powiatu brzezińskiego. str. 5

INDEKS

Ogłoszenia >28
Sport >36
Pogoda >38

Głowno | O niepodległościowym projekcie „Seniora" i ZSL-G

Każdy może współtworzyć ciekawą wystawę

Zespół Szkół Licealno-Gimnazjalnych wspólnie z głowieńskim stowarzyszeniem „Senior" w roku stulecia odzyskania przez Polskę niepodległości planuje zorganizowanie retrospektywnej wystawy pt. „Fotograficzna podróż ulicami Głowna. Zatrzymane w kadrze".

W związku z tymi planami organizatorzy wystawy proszą mieszkańców Głowna o przekazywanie do dnia 30 czerwca bieżącego roku zdjęć ilustrujących miasto i jego mieszkańców na przestrzeni minionych dekad. Fotografie można dostarczać osobiście do sekretariatu ZSL-G (ul. Kościuszki 10), a bardziej szczegółowe informacje o projekcie udzielane są telefonicznie, pod nr 42 719-07-80 wew 21. Otrzymane fotografie zostaną zeskanowane i zwrócone właścicielom – na wystawie prezentowane będą więc skany oryginalnych zdjęć.

Z dyrektor placówki Anną Lewandowską o projekcie „Fotograficzna podróż ulicami Głowna. Zatrzymane w kadrze" rozmawialiśmy we wtorek 22 maja.

Od momentu ogłoszenia planów organizacji wystawy (o czym pisaliśmy już na łamach Wieści pod koniec marca), do szkoły spłynęło już kilkadziesiąt archiwalnych, czarno-białych fotografii, często bardzo ciekawych, bo ukazujących Głowno takim, jakim być może pamiętają je już tylko najstarsi mieszkańcy.

Oprócz zdjęć, do rąk Anny Lewandowskiej trafiło doskonale zachowane zawiadomienie o ślubie Wacława Kucharskiego i Sabiny Sawickiej z 1937 roku, a więc liczące sobie 81 lat! Pani dyrektor udało się dotrzeć do rodziny pochodzącej z Głowna Sabiny Sawickiej oraz pozyskać na wystawę wiele interesujących fotografii sprzed i z okresu II wojny światowej. str. 5

ELŻBIETA WOLDAN-ROMANOWICZ

Cenne pamiątki. Dyrektor ZSL-G w Głownie Anna Lewandowska pokazuje fotografie dawnego Głowna, które dotychczas przekazano jej na wystawę.

Gmina Głowno

Minister rolnictwa przyjedzie do Popowa

Lokalne struktury Prawa i Sprawiedliwości w gm. Głowno zapraszają na otwarte spotkanie z ministrem rolnictwa Krzysztofem Jurgielem, jakie odbędzie się w najbliższą sobotę, 26 maja w Zespole Szkolno-Przedszkolnym w Popowie Głowieńskim.

Spotkanie ministra z rolnikami zapowiedziano na godz. 13.00. Wpisuje się ono w cykl spotkań polityków PiS z mieszkańcami różnych zakątków kraju pod hasłem „Polska jest jedna". **ewr**

Następny numer już w środę

Ze względu na przypadające w czwartek, 31 maja, święto Bożego Ciała, **następny numer Wieści ukaże się w sprzedaży w środę, 30 maja**.

Bezpieczeństwo

NASI DZIENNIKARZE DO WASZEJ DYSPOZYCJI
OD 8.30 DO 15.30
Telefon redakcyjny 42 710 82 55
e-mail: jakub.lenart@lowiczanin.info
JAKUB LENART

Dobra

Z przyczepą do rowu

Niewłaściwy sposób załadunku był przyczyną kolizji Forda z naczepą lekką, do której doszło 15 maja, około godziny 10.40, na drodze krajowej nr 71 w Dobrej. Jadący autem 44-latek z powiatu brzezińskiego utracił panowanie nad pojazdem i wjechał do przydrożnego rowu. W zdarzeniu ogólnych potłuczeń doznał 20-letni pasażer, również z powiatu brzezińskiego. Kierowcę ukarano mandatem. **kl**

Głowno

Strażacy usuwali plamę oleju

16 maja, o godz. 20.29, zastęp strażaków z jednostki OSP w Głownie został zadysponowany na ul. Zabrzeźniańską do usunięcia plamy oleju z jezdni. Plama oleju napędowego miała powierzchnię ok. 20 m^2. Nawierzchnia drogi została oczyszczona przy użyciu środka rozpuszczającego tłuszcz. Akcja trwała 317 minut. **ewr**

Niesułków

Zawody w strzelaniu z wiatrówki

26 maja, o godz. 14.30, Dom Kultury w Niesułkowie zaprasza wszystkich chętnych (dzieci w wieku szkolnym, młodzież i dorosłych) do wzięcia udziału w zawodach w strzelaniu z wiatrówki. Zapisy bezpośrednio przed rozpoczęciem zawodów. Zwycięzcy otrzymają pamiątkowe dyplomy oraz nagrody. **ljs**

Gmina Stryków | Policyjny pościg

Uciekali, bo wieźli „trawkę”

Policyjny pościg, staranowanie radiowozu, zatrzymanie uciekinierów z marihuaną – sceny jak z sensacyjnego filmu rozegrały się w późny piątkowy wieczór, 18 maja, pod Strykowem.

Z informacji Komendy Powiatowej Policji w Zgierzu wynika, że tego dnia, około godziny 21.30, policjanci patrolowali podstrykowską Cesarkę. W pewnym momencie zauważyli osobowego Fiata Ducato, którego tor jazdy wskazywał, że kierujący mógł być pod wpływem alkoholu. Jechał środkiem drogi, lawirując pomiędzy dwoma pasami. Funkcjonariusze ruszyli za Fiatem, aby zatrzymać pojazd do kontroli, jednak kierujący nie zareagował prawidłowo na sygnały policjantów i przyspieszył, próbując uciec. Po chwili radiowóz wyprzedził uciekiniera i zablokował mu drogę.

Kierowca Fiata, nie mogąc jechać dalej na wprost, cofnął, po czym zatrzymał się i ruszył z impetem w kierunku radiowozu, próbując zepchnąć go z drogi. Gdy doszło do uderzenia, kierujący i pasażer porzucili Fiata i uciekli piechotą. Po krótkim pościgu obaj zostali zatrzymani.

Podczas kontroli okazało się, że Fiatem kierował 26-latek, a pasażerem był jego 25-letni kolega. Obydwaj są mieszkańcami pow. zgierskiego. W samochodzie funkcjonariusze znaleźli prawie 3 gramy marihuany, a na poboczu drogi blisko 11 gramów, które mężczyźni wyrzucili podczas ucieczki. Policjanci przebadali kierującego na zawartość alkoholu w organizmie. Okazało się, że był on trzeźwy, jednak wstępne badanie potwierdziło, że 26-latek znajdował się pod wpływem substancji odurzających. Obaj mężczyźni zostali zatrzymani i przewiezieni do zgierskiego aresztu. Zebrany materiał dowodowy pozwolił na przedstawienie 25-letniemu pasażerowi zarzutu posiadania narkotyków. Kierujący Fiatem usłyszał zarzut posiadania narkotyków, czynnej napaści na policjantów, kierowania samochodem pod wpływem środków odurzających oraz niezatrzymania się do kontroli policyjnej. Za takie przestępstwa grozi mu kara do 10 lat pozbawienia wolności. Sąd zadecydował o tymczasowym aresztowaniu 26-latka z możliwością zwolnienia po wpłaceniu 14 tysięcy złotych poręczenia majątkowego. **ewr**

> “ Kierowca Fiata, nie mogąc jechać dalej na wprost, cofnął, po czym zatrzymał się i ruszył z impetem w kierunku radiowozu, próbując zepchnąć go z drogi.

Okolice Strykowa | Autostrada A2

Gnał do Warszawy na podwójnym gazie

Około 1,7 promila alkoholu miał w organizmie kierowca Opla, który 16 maja na autostradzie A2 spowodował kolizję z zespołem pojazdów – ciągnikiem siodłowym z naczepą.

W zdarzeniu tym nikt nie został ranny. Z policyjnej informacji wynika, że o godz. 19.40 kierujący Oplem 54-latek z pow. konińskiego jadąc autostradą w kierunku Warszawy nie dostosował prędkości do warunków panujących na drodze i uderzył w barierę energochłonną po lewej stronie, uszkadzając ją na odcinku 24 metrów. Następnie Opel zjechał na prawą stronę drogi, gdzie uderzył w jadący prawym pasem w tym samym kierunku zespół pojazdów, składający się z ciągnika siodłowego marki Volvo z naczepą.

Zespołem pojazdów kierował 44-latek ze Starachowic, który – w przeciwieństwie do kierowcy Opla – był trzeźwy. U 54-latka z pow. konińskiego w toku kontroli stanu trzeźwości stwierdzono obecność 1,7 promila alkoholu w organizmie. Mężczyzna ten nie miał przy sobie prawa jazdy, co nie ma wpływu na fakt, że za jazdę pod wpływem alkoholu zostanie pozbawiony uprawnień. Z kolei za spowodowanie kolizji ukarano go mandatem. **ewr**

Domaniewice | Spokojnie, to tylko ćwiczenia

Strażacy w kościele

22 maja przed godziną 11. strażackie wozy bojowe podjechały na sygnale pod kościół parafialny w Domaniewicach.

Druhowie wbiegli do środka w aparatach ochrony dróg oddechowych i po chwili z zadymionego wnętrza świątyni wynieśli dwóch poszkodowanych mężczyzn. Na szczęście nikomu nic się nie stało, były to tylko ćwiczenia.

Kierujący ćwiczeniami Zbigniew Bródka (mistrz olimpijski z Domaniewic), powiedział nam, że obszarem ćwiczeń objęta została przede wszystkim wieża świątyni. W scenariuszu przyjęto, że na poziomie chóru w czasie prac konserwatorskich przy instalacji elektrycznej nadajników sieci komórkowej doszło do zwarcia i wybuchł pożar. Poszkodowany został jeden pracownik, który wykonywał te prace, a drugi uciekając przed pożarem i zadymieniem schronił się na wieży.

W trakcie realizacji ćwiczenia strażakom udało się sprawnie ugasić pożar, dotrzeć do mężczyzn i wyprowadzić ich na zewnątrz. W akcji udział wzięły dwa zastępy z JRG PSP w Łowiczu oraz OSP w Rogóźnie , wspierał ich podnośnik hydrauliczny z PSP w Łowiczu. Zbigniew Bródka powiedział nam, że po ćwiczeniach Domaniewice odwiedzą dwie kolejne zmiany strażaków z Państwowej Straży Pożarnej w Łowiczu, aby zapoznać się ze zrealizowanym scenariuszem ćwiczeń w kościele, dowiedzieć się jakie ewentualne popełniono błędy oraz zapoznać się z samą świątynią. Podkreślił, że zarówno ćwiczenia jak i lustracja świątyni są dla strażaków cennym doświadczeniem, które może okazać się kluczowe w razie prawdziwej interwencji. **tb**

RADOSŁAW TAFLIŃSKI

Strażacy z PSP w czasie ćwiczeń w domaniewickiej świątyni musieli wejść na wieżę.

Kiełmina | Droga krajowa nr 71

Skończyło się na dwóch mandatach

Do dwóch powiązanych ze sobą zdarzeń drogowych doszło 15 maja, około godziny 8.20, na drodze krajowej nr 71 w Kiełmnie.

Zaczęło się od prowadzonego przez 38-latka z Łodzi Hyundaia, ciągnącego przyczepkę. Kierowca nie dostosował prędkości do warunków panujących na drodze, w wyniku czego ciągnięta przez niego przyczepka wywróciła się

Przed przyczepką zahamował kierujący Oplem 42-latek z powiatu łęczyckiego. Jadący za nim Iveco 63-latek z Łodzi nie zachował jednak bezpiecznej odległości i uderzył w tył hamującego pojazdu. W wyniku tego uderzenia skręcenia kręgosłupa szyjnego doznał kierujący Oplem. Nie będzie on jednak wymagał hospitalizacji powyżej 7 dni, więc sprawę potraktowano jako kolizję.

Policjanci ukarali mandatami zarówno kierowcę Hyundaia, jak i prowadzącego Iveco. **kl**

KRONIKA POLICYJNA | 16.05-21.05

Głowno i okolice

- 17 maja ok. godziny 13.30 w Głownie na ul. Sikorskiego doszło do kolizji drogowej. Kierujący Fiatem Doblo 27-latek z pow. zgierskiego podczas włączania się do ruchu nie udzielił pierwszeństwa jadącemu w kierunku drogi krajowej nr 14 kierującemu Hondą Civic 20-latkowi z pow. zgierskiego. Obyło się bez obrażeń, kierujący byli trzeźwi. Sprawcę zdarzenia ukarano mandatem.
- 18 maja o godz. 9.15 na autostradzie A1 na wysokości Mąkolic kierujący BMW 21-letni obywatel Ukrainy nie dostosował prędkości do warunków na jezdni, utracił panowanie nad pojazdem i uderzył w barierę energochłonną. Nie został ranny, ukarano go mandatem.
- 19 maja o godz. 12.00 na ul. Wigury kierujący samochodem marki Kia 24-letni obywatel Ukrainy cofając z posesji na drogę nie udzielił pierwszeństwa kierującemu Audi Q5 62-latkowi z pow. zgierskiego. Doszło do zderzenia pojazdów.
- 21 maja o godz. 7.00 w Woli Lubiankowskiej kierujący Oplem Astra 29-latek z Warszawy na łuku drogi utracił panowanie nad pojazdem i uderzył w drzewo. Nie doznał obrażeń, został ukarany mandatem.

Stryków i okolice

- 16 maja o godz. 6.10 w miejscowości Dobra Nowiny na ul. Marii Piotrowiczowej kierujący Peugeotem 24-letni mieszkaniec pow. zgierskiego potrącił sarnę, która weszła na jezdnię.
- 16 maja o godz. 19.10 w Klęku na drodze krajowej nr 71 kierujący Iveco 38-letni mieszkaniec pow. zgierskiego nie zachował bezpiecznego odstępu i chcąc uniknąć zderzenia z poprzedzającą go Scanią, kierowaną przez 28-latka z pow. łowickiego, zjechał do rowu. Obyło się bez obrażeń, nie doszło do kontaktu miedzy pojazdami. Kierowcę Iveco ukarano mandatem.
- 20 maja o godz. 17.30 w Wyskokach na drodze krajowej nr 14 kierujący Fordem Galaxy 64-latek z pow. łódzkiego wschodniego nie dostosował prędkości do warunków na drodze i przodem uderzył w tył poprzedzającego go Volvo V50, kierowanego przez 43-latka z pow. zgierskiego. Obyło się bez rannych, sprawcę kolizji ukarano mandatem.

Dmosin i okolice

- 21 maja o godz. 19.24 na 370 kilometrze autostrady A2 w kierunku na Poznań doszło do kolizji z udziałem trzech pojazdów. 39-letni kierujący Oplem Movano jadąc lewym pasem drogi uderzył w tył poprzedzającego go VW Golfa, kierowanego przez 27-latka z Warszawy. W wyniku uderzenia VW przemieścił się na prawy pas ruchu i uderzył w BMW X6, kierowane przez 28-latka z Warszawy. Wszyscy trzej kierujący byli trzeźwi. Obyło się bez obrażeń, sprawcę, czyli kierowcę Opla, ukarano mandatem.

Chruślin | Kolizja niedaleko kościoła

Uderzył w zaparkowany samochód

W niedzielę 20 maja ok. godz. 12.40 doszło do kolizji drgogowej niedaleko kościoła w Chruślinie, na tzw. chruślance, czyli drodze prowadzącej w kierunku Łyszkowic.

Kierujący Suzuki, 62-letni mieszkaniec Bielaw nie dostosował prędkości do warunków jazdy, utracił panowanie nad kierownicą i uderzył w zaparkowany na poboczu samochód marki Renault Clio, w którym na fotelu kierowcy siedział 48-letni mieszkaniec Soboty. Mężczyzna nie odpiął jeszcze pasów bezpieczeństwa, dzięki czemu doznał jedynie stłuczeń i otarć, ale nie wymagał hospitalziacji.

Kierujący Suzuki został zabrany kartką do szpitala, ale jeszcze tego samego dnia było wiadomo, że nic poważnego mu się nie stało. Był trzeźwy, jednak nie uniknął mandatu karnego za spowodowanie kolizji na drodze. **aa**

Aktualności

ZSL-G Głowno | Projekt międzynarodowy

Młodzież z Głowna i Berlina uczyła i bawiła się razem

Pięć dni spędzili ze sobą uczniowie Zespołu Szkół Licealno-Gimnazjalnych w Głownie oraz ich rówieśnicy z zaprzyjaźnionego Manfred von Ardenne Gymnasium z Berlina, realizując wspólnie międzynarodowy projekt „Opening to the World and its Cultures”.

ZESPÓŁ SZKÓŁ LICEALNO-GIMNAZJALNYCH W GŁOWNIE

Dobra zabawa. Uczestniczki projektu – uczennice ZSL-G w Głownie z nauczycielką Agata Chaberą-Młynarczyk i wolontariuszem z Indii.

Projekt ten, otwierający młodzież na świat i zachęcający ją do poznawania różnych kultur i nauki języków obcych, realizowany był z wykorzystaniem środków pochodzących z funduszy Polsko-Niemieckiej Współpracy Młodzieży. W jego ramach uczniowie klas gimnazjalnych i licealnych w ZSL-G w Głownie oraz młodzież ze szkoły partnerskiej Manfred von Ardenne Gymnasium w Berlinie spotkali się na wyjeździe w miejscowości Rudawa na ziemi kłodzkiej, gdzie spędzili czas na wspólnym wykonywaniu różnych zadań.

Nie było to bynajmniej pierwsze spotkanie uczniów obu szkół, bo współpraca między nimi trwa od ponad 10 lat i została zainicjowana przez Alinę i Klausa Leutnerów (Klaus Leutner jest przyjacielem szkoły, a od 2014 r. Honorowym Obywatelem Miasta Głowna, z którego pochodzi jego żona, Alina). W ramach dotychczasowych wspólnych działań uczniowie Głowna i okolic poznawali na wyjazdach wielokulturowość Berlina, a także przyjmowali gości z Niemiec pod swój dach, razem uczestniczyli też wielokrotnie w ważnych wydarzeniach dla naszych narodów. W tym roku szkoły podjęły decyzję o wspólnym wyjeździe, który zorganizowano w dniach 23-27 kwietnia. Najpierw polscy i niemieccy koordynatorzy projektu, czyli Agata Chabera-Młynarczyk, Anna Rakowska i Rainer Seefeld wspólnie ustalili cele, zadania oraz planowane efekty przedsięwzięcia. Spotkanie młodzieży rozpoczęło się od zwiedzania Starego Rynku we Wrocławiu oraz poznania krótkiej historii miasta. Kolejne, wspólne zadania projektu odbywały się w ośrodku szkoleniowym Orlica i były prowadzone przez wolontariuszy z ponad 20 krajów świata, w tym z: Meksyku, Indii, Ugandy, Tajlandii, Indonezji, Hiszpanii, Czarnogóry, Urugwaju, Nepalu. Młodzież, pod okiem szkoleniowców poznawała różnice kulturowe, pokonywała bariery językowe, uczyła się kreatywności, pracy w grupie oraz tolerancji. Językami używanymi do komunikacji były angielski i niemiecki.

> Młodzież, pod okiem szkoleniowców poznawała różnice kulturowe, pokonywała bariery językowe, uczyła się kreatywności, pracy w grupie oraz tolerancji.

Prace nad projektem skupiały się również na poznawaniu różnic i podobieństw między nastolatkami z sąsiednich krajów, dlatego też niezmiernie istotnym aspektem całego przedsięwzięcia była integracja, mająca miejsce podczas wspólnych spacerów nad jezioro, zabaw sportowych, czy grillowania.

Obserwując zaangażowanie młodzieży w wykonywanie zadań projektowych Agata Chabera-Młynarczyk nie miała wątpliwości, że nie tylko należy, ale wręcz trzeba organizować podobne spotkania. Jej zdaniem, najlepszą „ewaluacją” projektu są wypowiedzi uczniowskie zasłyszane w autokarze czy na szkolnym korytarzu, a wyrażające radość z poznania młodzieży z Berlina oraz pracy z wolontariuszami z całego świata.

„Cieszę się, że mogłem sprawdzić swój angielski i nawiązać nowe znajomości” czy: „Szkoda, że projekt językowy trwał tylko pięć dni …” – usłyszała nauczycielka z ust uczniów po powrocie do Głowna.

– Tak, to prawda, projekt trwał tylko pięć dni – przyznaje germanistka – ale było to pięć dni praktycznych lekcji o otwartości na inne kultury, o zwieraniu międzynarodowych przyjaźni i najważniejsze: o motywacji do nauki języków obcych.

oprac. ewr

Głowno | Odnawialne Źródła Energii

Ocena wniosków dopiero w nowym roku

Mieszkańcy Głowna, których całkiem spora liczba złożyła wnioski o dofinansowanie do instalacji odnawialnych źródeł energii, muszą uzbroić się w cierpliwość.

Jak poinformował Urząd Miejski, w związku ze zmianami, wprowadzonymi przez zarząd województwa łódzkiego do regulaminu konkursu, termin formalnej oceny wniosków o dofinansowanie został przesunięty do 22 stycznia 2019 roku.

Przypomnijmy, że realizowany projekt zakładał możliwość dofinansowania nawet 85% kosztów kwalifikowanych netto instalacji: kolektorów słonecznych do produkcji ciepłej wody użytkowej, paneli fotowoltaicznych do wytwarzania energii elektrycznej oraz kotłów na biomasę.

Głownianie wyrazili zainteresowanie możliwością skorzystania z dotacji. Do Urzędu Miejskiego złożono w sumie 118 wniosków, na 179 urządzeń (105 paneli, 39 kolektorów oraz 35 pieców na pellet). W styczniu przyjmowano jeszcze zapisy na listę rezerwową.

Pierwotnie o tym, czy miasto będzie partycypowało w projekcie, miało być wiadomo na wiosnę. Przy pozytywnym rozstrzygnięciu, umowy z mieszkańcami miały być podpisywane w okresie od maja do czerwca. Następnie miał zostać ogłoszony stosowny przetarg. Realizacja inwestycji miała być realizowana od III kwartału tego roku. W związku z ostatnim zmianami, wszystko przedłuży się do przyszłego roku.

kl

Głowno | Trzeba zrobić więcej

Żłobek miejski dopiero od stycznia

Nie uda się uruchomić od września miejskiego żłobka w Głownie. Powodem jest konieczność wykonania większej ilości prac związanych z adaptacją budynku Gimnazjum Miejskiego do potrzeb nowej placówki. Żłobek ma ruszyć od stycznia przyszłego roku.

Jak wyjaśnia na stronie internetowej Urząd Miejski, konieczne jest wykonanie szeregu prac związanych z bezpieczeństwem przeciwpożarowym. Należy wykonać m.in. plac manewrowy dla wozu strażackiego, nowe wejście do budynku żłobka z pochylnią (uznano, że istniejące wejście od strony ul. Wojska Polskiego nie nadaje się do adaptacji i można je wykorzystać jedynie jako wyjście ewakuacyjne), nową instalację przeciwpożarową (sieć, hydranty) czy też wydzielić strefy pożarowe dla szkoły i żłobka, co wiąże się z koniecznością zamurowania części otworów okiennych i wymianą części okien.

W magistracie zdecydowano także, że zostanie wybudowany taras do leżakowania dla dzieci. Nie jest on wymagany przepisami, ale w urzędzie uznano, że z pewnością będzie on wskazany dla lepszego samopoczucia i rozwoju dzieci. Pierwotnie prace adaptacyjne miały trwać 2 miesiące. Szacuje się, że potrwają 130 dni. Biorąc też pod uwagę konieczność uzyskania pozwolenia na użytkowanie, termin uruchomienia żłobka w tym roku, uznano za niewykonalny. Co ważne, przesunięcie jego otwarcia nie zagrozi otrzymaniu dofinansowania na utworzenie 32-osobowego żłobka z rządowego programu „Maluch+”.

Nie ma miejsca na prowizorkę

Do komunikatu w tej sprawie na stronie miejskiej załączono także komentarz burmistrza Grzegorza Janeczka: „Wiem, że duża część mieszkańców liczyła na uruchomienie Żłobka Miejskiego od 1 września – ja też, ale okazało się, że stworzenie tej placówki niesie za sobą więcej prac niż pierwotnie można było przewidywać. Tworzymy nową instytucję na lata, która osadzona jest w konkretnych ramach prawnych, i która musi wypełniać wszystkie wymogi – w tym zwłaszcza te podyktowane troską o bezpieczeństwo zarówno maluszków, jak i pracowników. Zakres objął m.in. prace, które wynikają z zaleceń straży pożarnej. Są one i czasochłonne, i kosztowne. Wiem, że to pewne utrudnienie, ale temat wymaga poważnego podejścia, a nie prowizorki, która w żadnej dziedzinie się nie sprawdza”.

kl

Stryków

Piknik nad zalewem

W sobotę, 26 maja, przy przystani nad zalewem w Strykowie odbędzie się Piknik na Dzień Matki i Dziecka. Impreza rozpocznie się o godz. 16. W programie: animacje i zabawy dla dzieci, fotobudka, kącik plastyczny, dmuchańce i mini wesołe miasteczko, występy zespołów działających przy Domu Kultury. Z kolei strażacy w OSP zorganizują malowanie buzi, fontanna wodna, pokaz ratownictwa, konkursy.

ljs

Bratoszewice | Stowarzyszenie Przyjaciół

Wycieczka do Trójmiasta

Stowarzyszenie Przyjaciół Bratoszewic prowadzi zapisy na trzydniową wycieczkę do Trójmiasta, która odbędzie się w dniach 8-10 czerwca (piątek, sobota i niedziela).

W programie: skwer Kościuszki w Gdynii, molo , deptak Monte Cassino w Sopocie, a w Gdańsku Muzeum II Wojny Światowej i Stare Miasto. Koszt wycieczki to 340 zł. Przy zapisie należy wpłacić 100 zł zaliczki, pozostałą kwotę do 3 czerwca. W cenie: przejazd autokarem, noclegi, wstępy, 3 obiadokolacje, 2 śniadania i ubezpieczenie. Zapisy przyjmują: prezes stowarzyszenia Zbigniew Nadolski (691-660-150) oraz Damian Drzewiecki (505-150-770).

ljs

Aktualności

Cały świat w jednej sakwie – zaproszenie na kolejny Przegląd

Fotografii Podróżników Rowerowych. str. 17

Stryków, Bratoszewice, Głowno | Inwestycje PSG

Prace gazociągowe na os. Kopernika

Na terenie osiedla Kopernika w Strykowie trwają prace montażowe związane z budowaną gazociągu.

Wykonawcą robót jest firma Gaz-Bud. Zgodnie z umową zawartą między firmą a Polską Spółką Gazownictwa, do 30 września tego roku zostanie wybudowanych łącznie ponad 4 kilometry gazociągu i 70 przyłączy gazowych. Finalnie sieć gazowa funkcjonowała będzie w ul. Kolejowej, Kościuszki, Kopernika, Wolskiej, Mickiewicza, Szafera, Prusa, Krótkiej, Tuwima, Staszica, Krasickiego, Broniewskiego i Orzeszkowej. Mieszkańcy, którzy złożyli wnioski i zostaną one pozytywnie zweryfikowane, otrzymają warunki przyłączenia z określeniem terminu i umowy na dostarczanie i odbiór gazu.

Tymczasem zapowiadania rozbudowa sieci gazowej w Bratoszewicach uzależniona jest od uzyskania decyzji o pozwoleniu na budowę gazociągu bazowego relacji Stryków – Głowno, bo to on właśnie będzie stanowił źródło dalszej gazyfikacji.

Jak informuje Artur Michniewicz, rzecznik prasowy PSG, spółka spodziewa się w ciągu dwóch miesięcy uzyskać pozwolenie na budowę i rozpocząć prace w terenie. Przedmiotowy gazociąg powinien zostać wykonany na przełomie sierpnia i września bieżącego roku. Inwestycję realizować będzie firma Dom-System. Prace ziemne i montażowe na tę chwilę nie zostały jeszcze rozpoczęte.

Tymczasem zapowiadana rozbudowa sieci gazowej w Bratoszewicach uzależniona jest od uzyskania decyzji o pozwoleniu na budowę gazociągu bazowego relacji Stryków – Głowno, bo to on właśnie będzie stanowił źródło dalszej gazyfikacji.

W Głownie dwóch chętnych do budowy sieci

Równocześnie, jak informuje przedstawiciel PSG, trwają prace projektowe mające na celu realizację sieci dystrybucyjnej w Głownie. Termin opracowania dokumentacji to 30 września tego roku. Po opracowaniu dokumentacji zawierane będą z zainteresowanymi mieszkańcami Głowna umowy o przyłączenie, tak, by po sezonie zimowym rozpocząć realizację sieci gazowej od razu, wraz z przyłączami do mieszkańców, z którymi zostaną zawarte umowy o przyłączenie. str. 34

LILIANNA JÓŹWIAK-STASZEWSKA

Budowa gazociągu na osiedlu Kopernika w Strykowie.

Głowno | Zakup maszyny coraz bliżej

Przetarg na równiarkę rozstrzygnięty

Urząd Miejski w Głownie rozstrzygnął już oficjalnie przetarg na dostarczenie na potrzeby miasta nowej równiarki samojezdnej drogowej w formie leasingu operacyjnego.

Przypomnijmy, że jedyną ofertę złożyło konsorcjum firm EFL S.A. i XCMG Europa Trading Sp. z o.o. z Wrocławia. Za dostarczenie maszyny oczekują 507.539,03 zł brutto (455.100 zł brutto to cena samej równiarki; 52.439 zł brutto to cena usługi leasingu).

Miasta planowało na ten cel wydatek nieco mniejszy, rzędu 497.151,36 zł brutto. Radni przystali na propozycję złożoną przez burmistrza Grzegorza Janeczka i na sesji Rady Miejskiej 25 kwietnia zgodzili się na dołożenie brakujących środków.

Zwycięskie konsorcjum zobowiązało się do dostarczenia równiarki w ciągu 30 dni od daty podpisania umowy z miastem, co ma nastąpić w ciągu najbliższych 1,5-2 tygodni. **kl**

Gmina Głowno | ZS-P w Lubiankowie

Sala gimnastyczna zostanie docieplona

Urząd Gminy Głowno szuka wykonawcy docieplenia sali gimnastycznej Zespole Szkolno-Przedszkolnym w Lubiankowie, wybudowanej w 2010 r. w technologii, która powoduje duże straty ciepła w budynku, a tym samym generuje wysokie koszty ogrzewania go.

Docieplenie sali gimnastycznej w Lubiankowie za 100 tys. zł zaplanowano w tegorocznym budżecie gminy i od początku ta propozycja inwestycyjna wójta wywoływała w Radzie Gminy pytania związane z wcześniejszym faktem dokonania niekorzystnej, jak się okazało, zmiany w projekcie budowy sali, która polegała na rezygnacji z docieplenia styropianem na rzecz wykonania grubszego muru z cegły porotherm. Zmiana ta doprowadziła do tego, że powstał obiekt trudny do ogrzania i zbyt łatwo tracący ciepło.

Wójt Marek Jóźwiak, jeszcze na etapie uchwalania przez radę tegorocznego budżetu, przyznał, że zmiana w projekcie była decyzją błędną, jakkolwiek popartą optymistycznymi założeniami ekspertów. Radni zwracali więc uwagę na konieczność poprzedzenia planowanej termomodernizacji audytem, który miał wykazać którędy ciepło ucieka i jaki element konstrukcji sali należy docieplić. Sprawa niefortunnych zmian w projekcie, przypominamy, stała się też dla Klubu Radnych „Radni dla Gminy Głowno" argumentem wymienionym we wniosku o podjęcie dyskusji nad obniżeniem wójtowi wynagrodzenia.

Audyt, o jaki zabiegali radni, został przeprowadzony. Uzyskano odpowiedź, że docieplenia, wraz z wykończeniem tynkiem, wymagają ściany zewnętrzne budynku, co ujęto w treści zamówienia ofertowego, ogłoszonego 18 maja. Termin składania ofert w Urzędzie Gminy Głowno upływa 30 maja o godz. 12.00. **ewr**

Stryków | DK 14

Utrudnienia w ruchu

Do końca maja kierowcy podróżujący drogą krajowa nr 14 przez Stryków powinni liczyć się z utrudnieniami w ruchu. Jak poinformowała łódzka GDDKiA, w związku z ostatnim etapem gminnej inwestycji na ul. Zlotowej, na skrzyżowaniu DK 14 (Warszawska)/Kopernika/ Zlotowa pojawią się zwężenia jezdni. W tym miejscu także będzie obowiązywał ruch wahadłowy sterowany światłami. W momentach największych zatorów ruch będzie kierowany ręcznie.

Dodatkowo, nie ma możliwości wjazdu w ul. Kopernika. Jadąc z Łodzi, można skorzystać z objazdu ulicami: Kościuszki, E.Plater, Grunwaldzką i Wolską, a w przeciwnym kierunku – analogicznie. GDDKiA apeluje do kierowców o zachowanie szczególnej ostrożności i stosowanie się do oznakowania.

Zmiany w organizacji ruchu pociągnęły za sobą również zmiany w trasach autobusowych linii nr 2 i 60. Tymczasowo z użytkowania zostały wyłączone 4 przystanki Kopernika/ Słowackiego i Kopernika/ Kolejowa i zastąpiono je 2 przystankami tymczasowymi na ul. Kolejowej. Utrudnienia nie powinny potrwać dłużej niż do 30 maja. **ljs**

RZUT OKIEM | LAŁO, ŻE HEJ!

Trzeci tydzień maja wyjątkowo obfitował w opady. W niektórych miejscach ziemia nie przyjmowała już więcej wody. Widoczne na zdjęciu zadaszone miejsce piknikowe nad zalewem Mrożyczka w Głownie 17 maja woda otaczała ze wszystkich stron. Kto chciałby tu na chwilę schować się przed deszczem, zmoczyłby się nawet od dołu. **kl**

JAKUB LENART

Gmina Stryków

Kanalizacja w Kiełminie

Gmina Stryków wybrała wykonawcę budowy kanalizacji w drodze gminnej w Kiełminie. Najtańszą propozycję złożyła firma Prospol s.c. z okolic Woli Krzysztoporskiej. Za roboty wykonane zgodnie z wymogami gmina zapłaci 429 tys. zł.

Inwestycja polegała będzie na budowie kanalizacji sanitarnej w postaci kanału o długości 756,20 m, 14 studni żelbetowych, 18 odejść bocznych o łącznej długości 61,25 m oraz wykonaniu nawierzchni dróg ziemnych na odcinku budowanego kanału z tłucznia kamiennego zagęszczonego mechanicznie. Zakończenie robót ma nastąpić do końca października tego roku. **ljs**

Bratoszewice | Inwestycje unijne

Termomodernizacja szkoły podstawowej

Gmina Stryków kontynuuje realizację wieloletniego programu termomodernizacji budynków użyteczności publicznej dotowanego z funduszy unijnych.

Aktualnie rozstrzygnięty został przetarg na termomodernizację Szkoły Podstawowej w Bratoszerwicach, która przebiegać będzie dwuetapowo i zakończy się w 2019 r. Wykonawcą została firma PUH Marek Szpruch ze Zgierza za cenę brutto 2.445.240 zł.

Do 20 sierpnia tego roku planowane jest wykonanie ocieplenia ścian zewnętrznych z wykończeniem tynkiem i malowaniem, wykonanie izolacji przeciwwilgociowej oraz ocieplenie ścian piwnic, a także wykończenie cokołu fundamentu tynkiem mozaikowym. Ponadto również w tym roku ocieplony zostanie stropodach wraz z wykonaniem nowego pokrycia z papy termozgrzewalnej. Na tym etapie inwestycji zaplanowano również wymianę starych i drzwi zewnętrznych, wykonanie modernizacji instalacji oświetlenia na energooszczędne. Z kolei w przyszłym roku w ramach inwestycji wykonana zostanie instalacja fotowoltaiczna oraz gruntowe pompy ciepła. Termin termomodernizacji budynku szkoły to 20 sierpień 2019 roku.

Przypomnijmy, że inwestycja jest dotowana z Europejskiego Funduszu Rozwoju Regionalnego. Projekt obejmuje łącznie 10 budynków na terenie miasta i gminy Stryków, które mają zostać zmodernizowane do 2020 roku. Całość oszacowano na ponad 7,4 mln zł, z czego dotacja pokrywa blisko 85%. W ubiegłym roku skorzystały na tym: Szkoła Podstawowa nr 1 w Strykowie, Szkoła Podstawowa nr 1 w Niesułkowie oraz OSP Kiełmina. Dotacja pokryła również część kosztów wykonanej wcześniej termomodernizacjiświetlicywiejskiej w Ossem. Obecnie trwają roboty w OSP Stryków i świetlicy w Bratoszewicach. Na liście oprócz szkoły w Bratoszewicach, są jeszcze: ZS nr 1 w Strykowie, SP w Dobrej (przetarg w toku) oraz Urząd Miejski w Strykowie.

ljs

Walewice | Zmiana w zarządzie stadniny

Zbigniew Kapanowski odwołany z funkcji prezesa SK Walewice

Zaledwie dwa tygodnie temu na łamach Nowego Łowiczanina pisaliśmy o wizycie prezesa SK Walewice Zbigniewa Kapanowskiego na sesji Rady Gminy Bielawy i umawialiśmy się z nim na rozmowę po 21 maja, a tymczasem... został odwołany z pełnionej funkcji.

Stało się to 8 maja gdy numer naszego tygodnika był przygotowywany do druku – z artykułem, w którym jako prezes spółki skarbu państwa wypowiada się jeszcze Zbigniew Kapanowski. Okazuje się, że decyzją właściciela spółki, Zbigniew Kapanowski został z funkcji prezesa odwołany w związku z art. 201 par. 4 oraz art. 203 par. 1 Kodeksu spółek handlowych – informuje, tradycyjnie lakoniczny w słowach rzecznik prasowy Krajowego Ośrodka Wsparcia Rolnictwa w Warszawie Wojciech Adamczyk. Pierwszy wskazany paragraf mówi po prostu o tym, że „członek zarządu jest powoływany i odwoływany uchwałą wspólników", a drugi, że „członek zarządu może być w każdym czasie odwołany uchwałą wspólników". Ot i wszystko.

Tego samego dnia, kiedy Zbigniewa Kapanowskiego odwołano z funkcji prezesa, na stanowisko to została powołana została Małgorzata Wierzbicka. KOWR informuje, iż jest absolwentką Politechniki Warszawskiej oraz licznych studiów podyplomowych z zakresu zarządzania. Będzie pełniła tę funkcję do czasu wyłonienia prezesa w drodze postępowania kwalifikacyjnego.

Decyzja o odwołaniu z funkcji prezesa musiała być dla Zbigniewa Kapanowskiego zaskoczeniem, bo na sesji w Bielawach pod koniec kwietnia zapowiadał, że chętnie pojawi się na kolejnej, mówił też o prowadzonych pracach i planach m.in. na uruchomienie hodowli ryb we wszystkich posiadanych przez spółkę stawach. Zbigniew Kapanowski kierował Stadniną od początku grudnia 2017r., kiedy to został na to stanowisko powołany przez zgromadzenie wspólników bez postępowania kwalifikacyjnego. Zastąpił Jacka Chołuja, który złożył rezygnację. Małgorzata Wierzbicka jest szóstym prezesem zarządu walewickiej spółki od 2013 roku.

Mimo wielu prób nie udało nam się skontaktować z nową prezes w ostatnich dwóch tygodniach.

ewr

Gmina Dmosin

Dzień Matki Ojczyzny w Borkach

dokończenie ze str. 1

W Borkach wszyscy spotkają się o godz. 15. W programie: koncert zespołu Fabryka (utwory o tematyce niepodległościowej), konkursy z nagrodami, darmowe dmuchańce oraz zabawy i animacje dla dzieci, degustacja dziczyzny i innych potraw, koncert discopolowej Iness, a na koniec dyskoteka. Impreza potrwa do godz. 21.

ljs

Głowno | Wokół szpitala

W oczekiwaniu na podpisanie porozumienia

Wciąż nie podpisano jeszcze zapowiadanego porozumienia między burmistrzem Głowna Grzegorzem Janeczkiem a właścicielką szpitala – kanclerz Wyższej Szkoły Informatyki i Umiejętności w Łodzi Anielą Bednarek oraz inwestorami z Grupy Zdrowie.

Od ostatniego naszego artykułu na ten temat, sprzed dwóch tygodni, niewiele się zmieniło. Aktualna pozostaje informacja, że strony zgadzają się w kluczowych kwestiach. Podobno same projekty dokumentów, które będą podpisywać, są już praktycznie gotowe, ale finalizację całej procedury opóźnia konieczność bardzo szczegółowej weryfikacji rozliczeń finansowych między właścicielką szpitala, a planującym go nabyć inwestorem, czyli Grupą Zdrowie.

Nad rozliczeniami pracują prawnicy, a do zweryfikowania są zarówno zaległości szpitala wobec różnych partnerów, jak i koszty poniesione już przez grupę w ramach trwającego od października 2017 r. procesu inwestycyjnego. Znów słyszymy, że to po prostu wymaga czasu, jakkolwiek nadal prawdopodobne jest podpisanie porozumienia jeszcze w maju.

Na razie szpital, zarządzany przez Grupę Zdrowie i reprezentującego ją prezesa Dariusza Wojtasika, pracuje normalnym trybem. Prezes poinformował nas, że pierwszym kwartale roku odnotowano nadwykonania na wszystkich oddziałach.

Wśród pracowników szpitala panuje atmosfera wyczekiwania na dokonanie się zmiany właścicielskiej.

Urząd Miejski w Głownie również czeka, a w dopracowywanie ostatecznego kształtu porozumienia trójstronnego, zaangażowała się reprezentująca miasto kancelaria prawna. Przypominamy, że na mocy tego porozumienia ma być zagwarantowane dalsze prowadzenie szpitala, a także i to, że miasto odzyska długi, narosłe w okresie kierowania placówką przez kanclerz uczelni informatycznej.

ewr

Piaski Bankowe | Wojewoda dopatrzył się błędów administracyjnych

Związek „Bzura" znowu bez pozwolenia na budowę

Wojewoda łódzki Zbigniew Rau po raz drugi uchylił wydane przez starostę łowickiego pozwolenie na budowę zakładu przeróbki odpadów w Piaskach Bankowych. Pozbawia to Związek Międzygminny „Bzura" jakichkolwiek złudzeń na wybudowanie zakładu w tym roku.

W biurze prasowym wojewody uzyskujemy informacje, że decyzja o uchyleniu pozwolenia jest konsekwencją prowadzonego postępowania odwoławczego od decyzji starosty łowickiego z 2013 roku, zatwierdzającej projekt budowlany i udzielającej Związkowi „Bzura" pozwolenia na budowę zakładu w Piaskach Bankowych. Do rozpatrzenia odwołania złożonego przez byłego sołtysa Woli Gosławskiej Józefa Błaszczyka, który od początku sprzeciwia się budowie zakładu, wojewoda został zobowiązany przez Wojewódzki Sąd Administracyjny na mocy wcześniejszych rozstrzygnięć.

Prezes ZM „Bzura" Ryszard Nowakowski w rozmowie z nami przyznaje, że jest zaskoczony faktem, iż wojewoda zamiast przyjrzeć się sprawie konkretnego mieszkańca, dopatrzył się w procedurze wydawania pozwolenia innych uchybień.

Tym bardziej, że wojewoda przyglądał się temu pozwoleniu już trzykrotnie, w tym raz je uchylając z powodu wyroku NSA, uznającego że podczas wydawania pozwolenia na budowę zakładu przez organ I instancji (Starostwo Powiatowe) nie przyznano przymiotu strony Józefowi Błaszczykowi, co było mu należne.

Wojewoda widzi błędy

– Powodem uchylenia przez Wojewodę Łódzkiego decyzji Starosty Łowickiego były błędy proceduralne organu I instancji w prowadzonym postępowaniu administracyjnym – informuje nas Dagmara Zalewska, rzecznik prasowy wojewody. Uchybienia te mają polegać na tym, że starosta nie zapewnił właściwego udziału społeczeństwa w postępowaniu w sprawie oceny oddziaływań zakładu na środowisko, co powoduje, że wydane przez Regionalnego Dyrektora Ochorny Środowiska w Łodzi postanowienie uzgadniające realizację przedsięwzięcia jest obarczone wadą. Zdaniem wojewody, poza wycinkiem z lokalnej prasy, co do którego nie można stwierdzić w jakiej gazecie i w którym numerze został zamieszczony, brak jest innych dokumentów potwierdzających wypełnienie przez organ I instancji obowiązku zapewnia udziału społeczeństwa w postępowaniu. W ocenie wojewody nie zapewniono też czynnego udziału w tym postępowaniu stronom.

> Prezes ZM „Bzura" jest zaskoczony faktem, iż wojewoda zamiast przyjrzeć się sprawie konkretnego mieszkańca, dopatrzył się w procedurze wydawania pozwolenia innych uchybień.

Nie miały one zapewnionego czynnego udziału w postępowaniu administracyjnym. – Przeprowadzenie takiego postępowania jest możliwe wyłącznie w toku ponownie przeprowadzonego przez starostę łowickiego postępowania w sprawie wydania pozwolenia na budowę – uzasadnia wojewoda.

I poucza, że organ I instancji ponownie przeprowadzając postępowanie winien mieć na względzie to, że publikacja w sposób zwyczajowo w danej gminie przyjęty oznacza wywieszenie informacji m.in. na tablicach ogłoszeń, w urzędzie gminy oraz we wszystkich sołectwach w gminie, położonych w obszarze oddziaływania przedsięwzięcia.

– W wyniku przeprowadzonego postępowania, w dniu 19 kwietnia 2018 r. wojewoda łódzki wydał decyzję, którą uchylił ww. decyzję starosty łowickiego i przekazał sprawę do ponownego rozpatrzenia – informuje Dagmara Zalewska, rzecznik prasowy wojewody.

Na zmianę swojej decyzji wojewoda ma 2 tygodnie, choć pewnie próżno na to czekać, tym bardziej, ze wojewoda pisze, że „Decyzja niniejsza jest ostateczna".

ZM „Bzura" już się od niej odwołał, dlatego najpewniej sprawą zajmie się WSA.

Dalej bez wykonawcy

– Mimo trudności będziemy dążyć do realizacji zadania, do którego zostaliśmy powołani, czyli do wybudowania zakładu – przekonuje prezes ZM „Bzura" Ryszard Nowakowski. Pewne jest jednak to, że termin realizacji inwestycji przeciągnie się na 2019 rok.

Przypomnijmy, że ZM „Bzura" nadal nie ma nowego wykonawcy zakładu, którego został zmuszony poszukać po tym, jak firma Strabag zeszła z placu budowy, gdy dowiedziała się o tym, że Związek nie dysponuje ważnym pozwoleniem na budowę.

Do ostatniego przetargu, w którym ZM „Bzura" zastrzegł, że czeka na oferentów, którzy zmieszczą się w ustalonym budżecie zadania (ok. 60 mln. zł brutto) nikt nie przystąpił. Związek rozważa teraz, by powtórzyć przetarg już bez tej klauzuli.

Związkowcy wierzą w to, że do czasu wyłonienia wykonawcy, sprawa pozwolenia będzie już wyprostowana i będzie można wreszcie budować zakład.

aa

Głowno | O niepodległościowym projekcie „Seniora" i ZSL-G

Każdy może współtworzyć ciekawą wystawę

dokończenie ze str. 1

Ważnym odkryciem są dwie fotografie ukazujące nieistniejący już cmentarz żydowski przy ul. Swoboda. Na jednym zdjęciu, z okresu letniego, widoczna w tle nekropolia jest zalesiona, na innym – wykonanym w 1940 r. przez niemieckiego żołnierza – już całkowicie pozbawiona drzew. Z informacji uzyskanych przez Annę Lewandowską od jej własnego teścia, pamiętającego tamte czasy, wynika, że okupanci przymykali oko na wyrąb drzew z cmentarza na opał i bardzo szybko, bo w ciągu jednej nocy, został on z nich ogołocony.

Inna ciekawa fotografia, również z czasów wojny, pokazuje ulicę Łowicką na wysokości dzisiejszego Placu Wolności, gdzie niegdyś znajdowała się stacja benzynowa. W tle wielu zdjęć rysuje się, górująca nad krajobrazem kopuła kościoła św. Jakuba.

Każde zdjęcie kryje w sobie jakąś zagadkę – ciekawe jest zarówno to, kogo przedstawia, jak i miejsce oraz czas, w jakim zostało wykonane. Odkrywanie tych tajemnic, zastanawianie się, z jakiej perspektywy fotograf oglądał elementy architektury i krajobrazu, daje satysfakcję z iście detektywistycznejpracy,obfitującej w odkrycia, takie jak na przykład to, że w Głownie czasie wojny, przy dzisiejszej ul. Sikorskiego, działała niemiecka fabryka marmolady. Produkcja szła na potrzeby armii, a marmoladę robiono z rabarbaru, którym obsadzano zalesione dziś, okoliczne piaski. W fabryce tej pracowali Polacy, uwiecznieni na fotografiach. Z późniejszego okresu, z lat 50 i 60-tych pochodzą zdjęcia z pochodów pierwszomajowych, grupowe fotografie z przedszkoli czy szkół, widokówki Głowna, wysyłane do domów przez uczestników organizowanych tu kolonii letnich...

Dzięki zaangażowaniu głownian wystawowe archiwum rozrasta się, a zaproszenie do współtworzenia projektu „Fotograficzna podróż ulicami Głowna. Zatrzymane w kadrze" pozostaje aktualne. Warto zajrzeć do starych albumów i dołożyć swoją cegiełkę do tego niezwykle ciekawego przedsięwzięcia.

ewr

Dmosin | Gmina sprawdzi mieszkańców i samą siebie

Za podwórka w kostce i drogi w asfalcie możliwy będzie podatek

Od 1 stycznia 2018 roku weszła w życie Ustawa prawo wodne, wprowadzająca istotnie zmiany w dotychczasowym gospodarowaniu wodami w Polsce. Oprócz modyfikacji ustaleń w kwestii taryf za wodę i ścieki, jest to również wprowadzenie nowych opłat za zmniejszenie naturalnej retencji terenowej.

LILIANNA JÓŹWIAK-STASZEWSKA
lila.staszewska@lowiczanin.info

O obowiązkach gminy wobec nowych przepisów, konsekwencjach dla mieszkańców i firm, dużo mówiło się podczas kwietniowej sesji Rady Gminy Dmosin.

Do sołtysów gminy Dmosin trafiły przygotowane przez Urząd Gminy informacje na temat stałej opłaty retencyjnej. Informacja, choć – jak tłumaczy wójt Danuta Supera – została maksymalnie skrócona, to i tak zajęła niemało, bo dwie strony druku. Co więcej, jak podkreśliła wójt, może ona nie być wyczerpująca, mogą pojawić się pytania ze strony mieszkańców, na które za każdym razem będzie starała się odpowiedzieć ona lub zajmujący się tym tematem pracownik merytoryczny urzędu – Andrzej Świniarski.

Wójt Supera nie ukrywała, że kurenda dla mieszkańców jest skrojona na miarę wiedzy, jaką na teraz posiada gmina, czerpiąc ją z interpretacji publikowanych na stronie internetowej Wód Polskich – instytucji, do której w większości będą odprowadzane podatki.

Ustawa nakłada na gminy obowiązek poboru opłat za usługi wodne związane ze zmniejszeniem retencji. Nowa opłata będzie dotyczyła gmin, ich mieszkańców i innych podmiotów, które posiadają na ich terenie nieruchomości spełniające podane w ustawie warunki.

Ustawa i praktyka

Z zapisów ustawy wynika wprost, że z opłatami mogą się liczyć: osoby fizyczne, osoby prawne, jednostki organizacyjne, w tym spółki nie posiadające osobowości prawnej, będące właścicielami nieruchomości lub obiektów budowlanych, posiadaczami samoistnymi nieruchomości lub obiektów budowlanych, użytkownikami wieczystymi gruntów, posiadaczami nieruchomości lub ich części, ale obiektów budowlanych lub ich części stanowiących własność Skarb Państwa lub jednostek samorządu terytorialnego.

Zobowiązanie do uiszczania opłat retencyjnych powstaje na skutek wykonywania na nieruchomości o powierzchni powyżej 3,5 tys. mkw. robót i obiektów budowlanych trwale związanych z gruntem, mających wpływ na zmniejszenie retencji przez wyłączenie więcej niż 70% powierzchni nieruchomości z powierzchni biologicznie czynnej na obszarach nieujętych w systemie kanalizacji otwartej lub zamkniętej.

Przekładając na język potoczny, chodzi o wszystkie możliwe formy prawne własności – nie tylko akt własności, bo również chociażby użytkowanie wieczyste powyżej 3,5 tys. mkw., jeśli występuje na nich większe niż 70% zmniejszenie powierzchni biologicznie czynnej. Powierzchnia biologicznie czynna to: trawa, nawet teren utwardzony, ale z możliwością przesiąkania wody. Natomiast wyłączenie powierzchni może nastąpić poprzez utwardzenie terenu kostką lub zajęcie budynkami. Wysokość opłaty retencyjnej ustala się jako iloczyn: powierzchni, stawki i okresu. Ustala ją wójt i przekazuje w formie informacji podmiotom obowiązanym do jej uiszczenia. Wójt nie ma tu jednak pełnej swobody, bo stawki są określone rozporządzeniem. Wynoszą one odpowiednio: bez urządzeń do retencjonowania wody z powierzchni uszczelnionych trwale związanych z gruntem – 50 gr/mkw./rok, z urządzeniami do retencjonowania wody z powierzchni uszczelnionych o pojemności do 10% odpływu rocznego – 30 gr/mkw./rok, od 10% do 30%– 15 gr/mkw./rok, powyżej 30% – 5 gr/mkw./rok.

Stawki wydają się niewysokie, liczone są od metra, więc finalnie w praktyce mogą być znaczące. Opłata jest ustalana kwartalnie, a podmiot zobowiązany do jej uiszczenia wnosi ją na rachunek bankowy urzędu w terminie 14 dni od momentu doręczenia informacji. Wpływy z opłat stanowić będą w 90% przychód Wód Polskich, a w 10% dochód budżetu gminy.

Sołtysi i radni pytają o szczegóły

Jak zaznaczyła wójt Danuta Supera, według ostatniej interpretacji ze strony Wód Polskich, nieruchomość to działki objęte jedną księgą wieczystą, nawet niekoniecznie sąsiadujące ze sobą. Na nieruchomość może składać się kilka działek, może być jedna księga wieczysta i działki w różnych miejscowościach i to również będzie jedna nieruchomość, może być kilka ksiąg wieczystych na jedną nieruchomość w jednym kawałku. Jeśli to będzie gospodarstwo rolne, np. powyżej 1 ha, wówczas zabudowanie w 70% raczej jest nierealne.

Na ten moment gmina Dmosin zwraca się do wszystkich władających nieruchomością powyżej 3,5 tys. mkw. zabudowaną w co najmniej 70% o przedstawienie danych dotyczących wielkości utraconej powierzchni biologicznie czynnej. Na stronie internetowej gminy aktywne jest oświadczenie, które mogą pobrać osoby, które uznają, że mieszczą się w kryteriach ustawy. To samo oświadczenie jest do pobrania na miejscu w wersji papierowej.

O praktyczne aspekty weryfikacji tego, czy ktoś podlega ustawie, czy też nie, pytała sołtys Osin Joanna Nowicka. – Przykładowo, mam działkę 2 tys. mkw., to jest moja jedyna nieruchomość, jedna księga wieczysta, czy ona podlega? – pytała Nowicka. Odpowiedź brzmi: Nie. Drugie pytanie: Mamy gospodarstwo 5 ha, na które są 3 księgi wieczyste dla 3 działek. Na jednej z działek są budynki, na pozostałej nie. Czy rozpatrujemy tylko tę zabudowaną? Odpowiedź brzmi: Tak, bo pozostałe, będące rolnymi, są biologicznie czynne.

Kto to będzie weryfikował?

Radny Paweł Piłacik pytał natomiast, jak gmina ma to wszystko zamiar weryfikować? Czy będzie kontrola w gospodarstwach? Ile gmina dołoży do „tego interesu”?

Jak zauważyła wójt Danuta Supera, to, że istnieje obowiązek złożenia informacji podatkowej, wcale nie oznacza, że wszyscy się do niego stosują. Dlatego dobrowolne oświadczenie to tylko jedna z metod zebrania informacji. Jednocześnie gmina ma obowiązek z urzędu ustalenia katalogu osób zobowiązanych do płacenia. Będzie to robić na podstawie źródeł, jakimi sama dysponuje, co będzie trudne i pracochłonne. Zresztą pod ustawę podlega również gmina, która jest zobowiązana odprowadzić opłatę chociażby w zakresie dróg. Drogi publiczne zostały zwolnione z opłaty pod warunkiem, że posiadają urządzenia do retencji wody. Urządzeniem takim jest rów odprowadzający wodę, ale nie wszystkie drogi takowe posiadają. Gmina spodziewa się również, że prawidłowość ustalania naliczania opłaty sprawdzać będą również po pewnym czasie same Wody Polskie.

Opłaty będą dotyczyły już całego roku 2018 i kwartalnie będą przekazywane do tej instytucji. ■

DANUTA SUPERA
wójt gminy Dmosin

Nie jesteśmy zachwyceni tym zadaniem, bo przygotowanie bazy osób i podmiotów podlegających podatkowi jest dla nas bardzo trudne. Trzeba badać m.in. dane z ewidencji gruntów, budownictwa. Nie wszystkie utwardzone powierzchnie mogą być zinwentaryzowane, więc w sytuacjach wątpliwych trzeba będzie na pewno dokonać weryfikacji na miejscu. Liczymy na to, że mieszkańcy przynajmniej zapoznają się z tą informacją i będą wiedzieli, że jest taki nowy obowiązek. Na ten moment trudno oszacować koszty, jakie spadną na gminę z tytułu wdrożenia podatku, jakie będą nasze wydatki, a jakie wpływy. Mogę tylko wyrazić obawę i niepokój w odniesieniu do nieruchomości gminnych, chociażby dróg, bo tych 90% naliczonej opłaty nie będzie już w budżecie gminy. Na pewno uszczupli to fundusze przeznaczone na drogi, a przecież każde pieniądze chcielibyśmy przeznaczyć na remonty, modernizacje, przebudowy.

Gm. Dmosin | Inwestycja kanalizacyjna

Roboty w Dmosinie Pierwszym

Trwa budowa kanalizacji w Dmosinie Pierwszym. Wykonawca, firma Melbud z rejonu Skierniewic, realizuje prace zgodnie z przyjętym harmonogramem.

Odcinek o długości 2 km ma być gotowy do końca listopada. Za wykonanie robót, czyli budowę sieci wraz z 3 przepompowniami i odtworzenie asfaltu, poboczy oraz rowów gmina zapłaci ok. 2,1 mln zł. W kwocie tej mieści się nadzór inwestorski. Druga część projektu, czyli rozbudowa Stacji Uzdatniania Wody w Teresinie, zostanie rozpoczęta również niebawem. W tym tygodniu gmina ma zamiar podpisać umowę z wykonawcą, który sfinalizuje zadanie do 10 maja przyszłego roku. Przetarg wygrała firma Bartosz z Kielc. W ramach inwestycji w Teresinie stacja z jednostopniowej zmieniona będzie na dwustopniową, co ma zapewnić nieprzerwane dostawy wody w przypadku awarii stacji w Woli Cyrusowej.

Zaplanowano m.in. remont obudowy studni, wymianę pompy głębinowej i unowocześnienie wszystkich urządzeń technologicznych obsługujących stację. Nowy wygląd zyska również sam budynek stacji. **ljs**

LILIANNA JÓŹWIAK-STASZEWSKA

Dwukilometrowy odcinek kanalizacji w Dmosinie Pierwszym ma być gotowy do końca listopada tego roku.

REKLAMA

MATERIAŁY BUDOWLANE
GAJEK
Bąków Górny 33 koło Zdun
tel./fax 46 838 79 12, tel. 46/838-79-19, 604-284-079
zapraszamy: pn.-pt. 7-17, sob. 7-14
oferujemy po konkurencyjnych cenach:
• cegła klinkierowa (duży wybór wzorów i kolorów)
• cegły ceramiczne ścienne, cegła czerwona
• kostka brukowa
• beton komórkowy, bloczek fundamentowy
• styropian, kleje, tynki, wełna
• płyty OSB, gipsowe + akcesoria
• pokrycia dachowe
• obróbki dachowe, parapety na wymiar, rynny
• stropy, cement, wapno
• wyroby hutnicze
- pełny asortyment (cięcie)
• gazy techniczne
• więźba dachowa (krokwie, łaty, deski)
MIESZALNIA TYNKÓW I FARB
USŁUGI KOPARKO-ŁADOWARKĄ
ODWODNIENIA, MELIORACJE
USŁUGI MINI-KOPARKĄ
371297

EKO-WIN
PROMOCJA WĘGLA
ceny już od 580 zł/t
KOSTKA, ORZECH, EKO-GROSZEK, MIAŁ
WĘGIEL WYŁĄCZNIE Z POLSKICH KOPALŃ
PIOTROWICE 53, k. BIELAW
tel. 46 838-20-22, 601-782-055, e-mail: sklad.piotrowice@ekowin.pl
pon.-pt. 8.00-16.00
Z nami cieplej!
372122

Bronisławów | Miła uroczystość w OUK

Świętowali byli i obecni samorządowcy

Byli i obecni pracownicy urzędu, radni, dyrektorzy szkół i jednostek organizacyjnych 19 maja spotkali się w Ośrodku Upowszechniania Kultury w Bronisławowie na Dniu Samorządowca gminy Głowno.

JAKUB LENART

Na zaproszenie wójta odpowiedziało wiele osób związanych z samorządem gminy.

JAKUB LENART

W pierwszym rzędzie były wójt Stanisław Tarkowski, obok skarbnik Cezara Stokowska.

W poprzednich latach w gminie podobnych uroczystości nie organizowano. – Przymierzałem się do tego już wcześniej, ale uważałem, że coroczne Dni Samorządowca w tak małej gminie jak nasza nie miałyby większego sensu – tłumacz wójt Marek Jóźwiak. – Chciałem spotkać się z urzędnikami, samorządowcami, którzy pracowali już po 1990 roku. Do końca nie byłem pewien, ale zaczął być bardzo pozytywny odzew, szczególnie tych po 80-tce, którzy chcieliby się spotkać (...). Nie będzie to wielka impreza, ale chociaż sobie pogadają, powspominają. Jestem zdumiony tym, że ci ludzie odpowiedzieli.

Na zaproszenie wójta Marka Jóźwiaka odpowiedzieli m.in. jego poprzednik Stanisław Tarkowski, była sekretarz Weronika Rożniata czy też pełniąca od kilkudziesięciu lat funkcję skarbnika gminy Cezara Stokowska.

Po przywitaniu gości wójt Jóźwiak przybliżył pokrótce ideę powstania samorządności oraz podsumował dokonania gminy od 1990 roku pod kątem inwestycji infrastrukturalnych takich jak: sieć wodociągowa, drogi, oświetlenie uliczne, szkoły, obiekty sportowe itp. Wspominał także o tym, jak gmina poradziła sobie z reformami oświaty.

Po przemówieniu wójta przyszedł czas na program artystyczny. Dla zebranych na sali OUK zaśpiewał najmłodszy z członków zespołu Trubadurzy Jacek Malanowski, który zaprezentował repertuar złożony z polskich i zagranicznych hitów.

Następnie samorządowcy odebrali z rąk wójta pamiątkowe statuetki. Później nie zabrakło lampki szampana, poczęstunku i po prostu możliwości spokojnej rozmowy.

Samorząd jest bardzo ważny

Przez prawie 30 lat od 1990 roku zmieniła się zarówno sama gmina Głowno, jak i działanie samorządu lokalnego i jego postrzeganie przez lokalną społeczność. Wójt Marek Jóźwiak z samorządem gminy związał się w 1988 roku. Przez pięć kadencji był radnym. W trzech kadencjach był przewodniczącym Rady Gminy. Za sterami gminy, już jako wójt, pozostaje od 2006 roku.

– To, co stało się w 1990 roku, to był taki zaczyn tego wszystkiego – opowiada Marek Jóźwiak o tym, jak zmieniał się przez te lata samorząd gminy Głowno. – Wtedy jeszcze wójta wybierali radni, był zarząd, niejednoosobowy, przeważnie, tak jak u nas, był on pięcioosobowy. Władza wójta nie była bezpośrednio dana, nie przez mieszkańców. Zmieniała się też liczba radnych. Najpierw było 18 radnych, od 1990 roku do 2002, kiedy po raz pierwszy mieliśmy wybór wójta bezpośrednio przez społeczeństwo, wtedy zaczęło być 15 radnych.

> Przez kilkadziesiąt lat zmienił się profil radnego. Są bardziej świadomi i przygotowani, sami się dokształcają w różnych dziedzinach. Na każdej komisji czy na sesjach wypowiedzi są bardzo merytorycznie.
>
> **Ireneusz Furga**

Marek Jóźwiak jest przekonany co do znaczenia samorządu dla lokalnej społeczności. Żałuje też, że część zadań została gminom odebrana po powstaniu powiatów. – Myślę, że szczególnie w małych ośrodkach samorząd jest bardzo ważny dla ludzi – ocenia wójt. – Żałuję, że nie mamy w zakresie kompetencji niektórych zadań, które wykonywaliśmy przed 1998 rokiem (wtedy powstały powiaty – przyp. red.), jak choćby pozwolenia na budowy, czy innych związanych z budownictwem, geodezją itd. Byliśmy bliżej ludzi. Wrócono do przedwojennej idei powiatów, no i cóż, musimy się z tym mierzyć, ale uważam, że niektóre działy powinny jednak być w gminie. Ludzi i tak do nas przychodzą po wiadomości (...). Samorząd jest dla gminy wiejskiej bardzo ważny. Jesteśmy blisko ludzi. Ludzie mnie czy urzędników znają, mają tę śmiałość i nie obawiają się, że nie zawsze możemy załatwić sprawę.

Wiele się zmieniło

Jerzy Karbowiak był radnym gminnym w jednej kadencji po 1990 roku, ale przed tym okresem udzielał się również w radach gromadzkich (rada gromadzka była najniższym ogniwem administracyjnym, pełniła funkcję organu władzy państwowej na terenie tzw. gromady, czyli zbioru kilku wsi). W rozmowie z nami zwraca uwagę na istotność samorządu jako wybieranego przez mieszkańców. – Radny znajduje się wśród społeczeństwa, na różnych spotkaniach: sołeckich i innych – mówi.

– Radny ma coś do powiedzenia. W samorządzie, a to jest budżet do uchwalenia, a to to, a to tamto. Przez 30 lat dużo się zmieniło. Chyba na lepsze. Gromadzkie rady były biedne (...). Teraz są fundusze, np. unijne, i wieś korzysta – ocenia.

Rośnie świadomość

Zmiany zachodzące w gminie, jak i w samym samorządzie, mógł przez ponad 30 lat swojej, trwającej zresztą do dziś pracy, obserwować z bliska Ireneusz Furga z Biura Rady Gminy. Przez kilkadziesiąt lat zmienił się jego zdaniem profil radnego. – Są bardziej świadomi i przygotowani (do pełnienia funkcji radnego – przyp. red.), sami się dokształcają w różnych dziedzinach. Na każdej komisji czy na sesjach wypowiedzi są bardzo merytoryczne.

Roli jaką pełni samorząd, Rada Gminy coraz bardziej świadomi są także wyborcy, czyli mieszkańcy gminy. – Kiedyś nie było mówienia: „idź do radnego", były inne czasy, a teraz tak – opowiada. Ireneusz Furga. – Mieszkańcy wsi czy sołectwa zgłaszają się do radnych: „zróbcie to", „potrzebujemy drogi" itp. (...). Wydaja mi się, że teraz samorząd jest zdecydowanie lepszy i lepiej reaguje na wszelkie potrzeby mieszkańców. Ireneusz Furga miał okazję obserwować, jak przez ostatnie 30 lat zmieniała się gmina Głowno.– Jak ja przyszedłem w 1987 roku, to szkoły były, może nie w fatalnym stanie, ale to były typowe, wiejskie szkoły – opowiadał. Teraz mamy niektóre szkoły zdecydowanie lepsze niż w dużych miastach. Sale gimnastyczne mamy np. piękne. Wcześniej ich nie było. Dzieci biegały po jakimś pseudoboisku, a teraz coś wspaniałego. A i poziom nauczania jest zdecydowanie wyższy. Nauczyciele też się dokształcają. To widać po wszelkiego rodzaju konkursach, olimpiadach, że nie ma różnicy (między dziećmi uczącymi się w mieście, a w szkołach w gminie – przyp. red.). Poziom się wyrównał.

Wyzwań nie brakuje

Gmina przez 30 ostatnich lat poradziła sobie z wieloma wyzwaniami, choćby z reformą oświaty wprowadzającą gimnazja, kiedy to podjęto ryzyko utworzenia zespołów szkół. Przed samorządami, także w gminie Głowno, stoi jednak wiele kolejnych wyzwań. Ustawodawca narzuca bowiem na gminy co i rusz nowe obowiązki, choćby wprowadzoną przed kilku laty tzw. ustawę śmieciową, która zrzuciła na samorządy kwestię zagospodarowania odpadów komunalnych. – Problem w tym, że obowiązków przybywa, a nie ma środków na realizację tych zadań, które się zleca – ocenia Ireneusz Furga. – Państwo stara się jak najmniej środków przekazywać. Ja sam to widzę. Na różne zadania były środki, a potem stopniowo przestawano je dawać i mówiono: „radźcie sobie sami". Tym bardziej taka gmina jak nasza, jako gmina rolnicza, nie ma z czego tych środków zorganizować: nie mamy przemysłu, który przynosiłby jakieś dochody do budżetu, utrzymujemy się praktycznie z dotacji, subwencji.

W perspektywie nowych zadań, wspomniany już wcześniej przez naszych rozmówców rozwój samorządu, jego ewolucja i zwiększanie świadomości, tak mieszkańców, jak i radnych, może stać się orężem nie do przecenienia. **kl**

JAKUB LENART

Jerzy Karbowiak zauważa rozwój samorządu i coraz większą rolę radnych.

JAKUB LENART

Wójt Marek Jóźwiak przybliża najnowszą historię samorządu i gminy Głowno.

JAKUB LENART

O oprawę muzyczną zadbał najmłodszy Trubadur Jacek Malanowski.

REKLAMA

ZOSTAŃ RODZINĄ ZASTĘPCZĄ
Powiatowe Centrum Pomocy Rodzinie w Łowiczu
POSZUKUJE KANDYDATÓW
do pełnienia funkcji niezawodowych i zawodowych rodzin zastępczych
KANDYDATOM OFERUJEMY DARMOWE SZKOLENIA PROWADZONE NA MIEJSCU W ŁOWICZU
Zainteresowane osoby i rodziny prosimy o kontakt osobisty z Powiatowym Centrum Pomocy Rodzinie w Łowiczu, ul. Podrzeczna 30 (pokój 4) lub telefoniczny 46 837 03 44, w dni robocze w godz. od 8 do 16.
356771

I LICEUM OGÓLNOKSZTAŁCĄCE im. Józefa Chełmońskiego w Łowiczu
Łowicz ul. Bonifraterska 3
zaprasza na
I MAŁY PIKNIK naukowy
w sobotę 9 czerwca w godz. 10-13
W programie:
• Experymentarium • IPN • Politechnika Łódzka
• Uniwersytet Łódzki • Uniwersytet Ekonomiczny z Poznania
• Szkoła Główna Służby Pożarniczej w Warszawie • i inne
Szczegóły na FB i www.lo1lowicz.pl
372165

MEBLE zmień wnętrze
meble na wymiar • kuchnie • szafy • garderoby • meble łazienkowe • drzwi przesuwne • zabudowy wnęk • biurka • elementy nietypowe
• pomiar • projekt CAD • montaż
USŁUGI STOLARSKIE - formatowanie i oklejanie PCV
NAJWYŻSZA JAKOŚĆ • SPRZEDAŻ RATALNA
tel. 501-707-657
348779

ROWERY już od 399 zł
części • przeglądy • naprawa • dowóz • raty
Łowicz, Podrzeczna 19a, tel. 792-123-110 rowerowo.biz
368067

Stryków | Policja oraz GKRPA

Był sport, pokazy i uświadamianie

Choć pogoda nie była wymarzona, to nie popsuła planów, jakie na piątek, 18 maja, mieli organizatorzy rozgrywek sportowych połączonych z piknikiem na Orliku. Odbył się tu I Turniej Piłkarski o Puchar Burmistrza Strykowa „Żyję zdrowo na sportowo” oraz Piknik Rodzinny „Bezpiecznie wypoczywam – alkoholu nie spożywam”.

Dzieci i dorosłych do wspólnego spędzenia czasu zaprosili dzielnicowi KP Stryków oraz Gminna Komisja Rozwiązywania Problemów Alkoholowych w Strykowie.

– Przede wszystkim chodziło nam o to, żeby zorganizować coś dla dzieci, a ponieważ Stryków jest miastem, które zawsze dobrze stało pod względem piłkarskim, postawiliśmy właśnie na tę dyscyplinę – powiedział nam z-ca komendanta KP Stryków, podkom. Michał Koźmiński. Z-ca szefa komisariatu przyznał również, że jeszcze całkiem niedawno dobrze pod względem piłkarskim stała również strykowska jednostka policji. Niestety, policjanci, którzy regularnie grali w piłkę, rozeszli się po powiecie, ale, jak zapewnia podkom. Koźmiński – gdyby trzeba było i znaleźli się równoletni przeciwnicy, drużyna powiatowa z pewnością zostałaby wystawiona.

LILIANNA JÓŹWIAK-STASZEWSKA

Patrycja Mikoś, Klaudia Kapusta, Roksana Wasilewska z bratoszewickiej mundurówki częstowały m.in. wypiekami, które przygotowały ich koleżanki z gastronomika.

Tym razem jednak zaproszono do rozgrywek uczniów ostatnich klas szkół podstawowych. O części sportowej imprezy, w szczególności wynikach turnieju, w którym wzięło udział 8 drużyn z całej gminy, a także o głównych trofeach oraz medalach i nagrodach, które trafiły do rąk każdego dziecka, piszemy na stronach sportowych tego wydania WG.

LILIANNA JÓŹWIAK-STASZEWSKA

Śmiałkowie, którzy zmierzyli się z próbą pokonania toru będąc pod symulowanym wpływem 3 promili alkoholu, otrzymywali upominek ze stoiska GKRPA.

Imprezie towarzyszył pokaz sprzętu policyjnego oraz mini warsztaty na temat bezpiecznych wakacji. Na stoisku zorganizowanym przez KPP Zgierz można było obejrzeć: najnowszy radiowóz zgierskiej prewencji przystosowany do służby patrolowej, motocykl Wydziału Ruchu Drogowego oraz rowery wykorzystywane sezonowo w pracy funkcjonariuszy. Policjanci przywieźli ze sobą sprzęt do zabezpieczania imprez masowych i rozpraszania demonstracji, m.in. kamizelkę-kamieniarkę, kask, naramienniki, czy pałkę przeznaczoną do tarczy policyjnej.

Z kolei podczas warsztatów z terapeutką Aliną Menes zorganizowanych przez GKRPA uczestnicy pikniku mogli dowiedzieć się, jak radzić sobie ze stresem, jak skutecznie relaksować, czy jak rozpoznawać pierwsze symptomy uzależnień. Do dyspozycji był również tor z alkogoglami. Śmiałkowie, którzy zmierzyli się z próbą pokonania toru będąc pod symulowanym wpływem 3 promili alkoholu, otrzymywali upominek ze stoiska GKRPA.

Z myślą o uczestnikach zmagań sportowych i piknikowej części imprezy zorganizowano namiot gastronomiczny, gdzie uczennice klasy mundurowej ZS Nr 1 w Bratoszewicach serwowały słodkie wypieki wykonane przez ich rówieśniczki z „gastronomika” oraz ufundowane przez sponsorów. Bratoszewiccy mundurowi pomagali również przy organizacji imprezy i utrzymaniu porządku na terenie obiektu, gdzie podczas trwania całej imprezy można było spotkać się również z dzielnicowymi KP Stryków: Arturem Katarzyńskim oraz Pauliną Zdziarską.

ljs

Głowno | Debata o bezpieczeństwie

Na co powinni uważać młodzi ludzie

Pod hasłem „Bezpieczeństwo a uzależnienia”, 17 maja w hali przy Szkole Podstawowej nr 2 w Głownie zorganizowana została przez policję debata, w której udział wzięli uczniowie szkół ponadgimnazjalnych. Mieli oni okazję usłyszeć wiele ciekawych informacji, nie tylko o niebezpieczeństwach wynikających z uzależnień.

W hali pojawili się nie tylko uczniowie. Obecny był m.in. burmistrz Grzegorz Janeczek, wójt gminy Głowno Marek Jóźwiak oraz dyrektorzy szkół, nie tylko ponadgimnazjalnych, z terenu miasta i gminy. Z ramienia policji obecni byli m.in. zastępca komendanta Komendy Powiatowej Policji w Zgierzu Cezary Kacprzak, naczelnik Wydziału Prewencji KPP Zgierz (były zastępca komendanta w Komisariacie Policji w Głownie) Rafał Szczepaniak wraz ze swym zastępcą Markiem Kubiakiem. W rolę gospodarza wcielił się zaś komendant Komisariatu Policji w Głownie Bogusław Gorący, któremu towarzyszył jego zastępca Krzysztof Kluska.

Zanim rozpoczęto właściwą część spotkania, jako pierwszy wystąpił ze swoją krótką prelekcją Jarosław Olbrychowski – prezes Stowarzyszenia Rodzina Policyjna 1939 w Łodzi. Opowiedział on o tym, jak mordowano funkcjonariuszy policji w czasie II wojny światowej. Przybliżył pokrótce działanie kierowanego przez siebie stowarzyszenia, które zajmuje się m.in. kultywowaniem pamięci o pomordowanych m.in. w Katyniu funkcjonariuszach, poszukiwaniem miejsc, w których mogą być oni pochowani.

Cyberprzemoc

Jako druga wystąpiła z prelekcją zgierska terapeutka, pedagog, zajmująca się profilaktyką uzależnień Joanna Sędzicka. Opowiedziała ona o coraz powszechniejszej w czasach dzisiejszego postępu technologicznego cyberprzemocy. Zapytani przez nią uczniowie przyznawali, że znają pojęcie. Cyberprzemoc to, w ogromnym skrócie, rodzaj przemocy dokonywanej przy użyciu nowych technologii, zwłaszcza internetu, m.in: prześladowanie, obrażanie, nękanie, groźby, rozpowszechnianie krępujących, ośmieszających, a często nieprawdziwych informacji o danej osobie, czy też podszywanie się pod kogoś. Ma ona zazwyczaj charakter ciągły i nie kończy się na jednym zdarzeniu.

JAKUB LENART

Małgorzata Rożniata opowiadała o uzależnieniach.

Dokonujący aktów cyberprzemocy często kierują się złudnym poczuciem anonimowości w sieci. Z kolei ofiary, które nie potrafią, bądź wstydzą się o swoim problemie rozmawiać z innymi (w przypadku młodzieży głównie z rodzicami), nie radzą sobie z nim, co często kończy się targnięciem na własne życie.

Joanna Sędzicka uczulała obecnych na to, że cyberprzemoc jest przestępstwem, za które w skrajnych przypadkach (gdy doprowadzi ona ofiarę do popełnienia samobójstwa) może grozić nawet karą 10 lat pozbawienia wolności.

Na aspekt moralny w pojęciu cyberprzemocy zwrócił uwagę w krótkim komentarzu komendant Bogusław Gorący. str. 34

REKLAMA

369083

363163

BRAMY
DRZWI
AUTOMATYKA
WIŚNIOWSKI
HÖRMANN
eBramy.pl
KOLO • Łowicz • tel. 606 884 393
ul. Blich 21 • tel. 46 837 66 86
366928

Okna PCV
UŻYWANE I NOWE, GOSPODARCZE, RÓŻNE
Drzwi sklepowe, aluminiowe, przeszklone, metalowe
DOSTĘPNE OD RĘKI
DUŻY WYBÓR, NISKIE CENY, RATY
GÓRAL-BUD, Piątek,602-617-895
ŁÓDZKI PUNKT SPRZEDAŻY
na Bałuckim Rynku najtaniej
Łódź, ul. Ceglana 8, 694-581-224
364620

FIRMA ALLES

Na niebiesko. Świętowanie Dnia Niezapominajki w firmie Alles w Głownie.

Głowno | Dzień Niezapominajki w Alles

Rozdawano sadzonki ziół

W głowieńskiej firmie Alles 15 maja świętowano Dzień Polskiej Niezapominajki. Obchody stały się okazją do wsparcia darami natury Stowarzyszenia „Niezapominajka".

Dzień Polskiej Niezapominajki to święto przyrody, mające na celu promowanie jej walorów, stałe przypominanie o środowisku i o tym, jak ważne jest życie zgodne z naturą. Zostało wprowadzone w 2002 r. przez Ekoradio i jest corocznie obchodzone przez tych, którym sprawy ekologii nie są obojętne. Święto to ma również na celu zachowanie od zapomnienia ważnych chwil w życiu, osób, miejsc i sytuacji.

Właściciele i pracownicy firmy Alles z Głowna postanowili w tym roku uczcić to święto i z tej okazji każdy, kto 15 maja przyszedł do pracy mając na sobie niebieski element garderoby, otrzymał zdrowy prezent – sadzonkę mięty, rozmarynu lub bazylii – do wyboru. Pomysłodawczynią obchodów święta jest właścicielka firmy, Alicja Wojciechowska, która zechciała także podarować coś w tym dniu działającemu w Głownie Stowarzyszeniu na rzecz osób z zaburzeniami psychicznymi „Niezapominajka". Tak też się stało i na ręce przedstawicieli stowarzyszenia Alicja Wojciechowska przekazała donice z ziołami, aby zarówno pracownicy, jak i podopieczni mogli do woli korzystać z darów natury.

– Polska Niezapominajka jest zachętą, aby budować silne, głębokie więzy z najbliższymi i szczere przyjaźnie z ludźmi z naszego najbliższego otoczenia, przypomina o szacunku, jaki powinniśmy żywić dla przyrody ale przede wszystkim dla drugiego człowieka. Warto dzielić się z innymi, kultywować tradycje i żyć w zgodzie z naturą, samym sobą i ludźmi – mówi Alicja Wojciechowska. Zapowiada, że Święto Polskiej Niezapominajki na stałe wejdzie do kalendarza świąt obchodzonych przez właścicieli i pracowników Alles – tak jak Dzień Uśmiechu czy Dzień Życzliwości, obchodzone w Alles już od kilku lat.

oprac. ewr

Głowno | Będzie się wiele działo

Przedszkolaki i uczniowie na sportowo

Jak co roku, placówki oświatowe z terenu Głowna włączą się w Europejski Tydzień Sportu i towarzyszący mu XXIV Sportowy Turniej Miast i Gmin. Miejskie przedszkola i szkoły podstawowe zorganizują z tej okazji szereg imprez o charakterze sportowo-rekreacyjnym.

Imprezę organizuje Krajowa Federacja Sportu dla Wszystkich przy współfinansowaniu ze strony Ministerstwa Sportu i Turystyki. Zasady turnieju nie zmieniają się. W miastach i gminach, które do niego przystępują z organizowane są w dniach 26 maja – 1 czerwca różnego rodzaju akcje, turnieje, zabawy ruchowe, zawody mające promować ruch, rekreację i sport. Mogą się one odbywać na boiskach, orlikach, placach, w świetlicach wiejskich itp. Najlepsze miasta i gminy mają szansę na nagrody. Przy obliczaniu wyników bierze się pod uwagę m.in. stosunek łącznej liczby startujących w imprezach do liczby mieszkańców danego miasta/gminy oraz iloczyn zorganizowanych wydarzeń i liczby dni, w których zostały przeprowadzone.

Co ciekawego

O to, co ciekawego będzie działo się w Głownie przy okazji turnieju w poszczególnych placówkach. Miejskie Przedszkole nr 1 28 maja, o godzinie 11.00, organizuje zajęcia Zumba Kids. Dzień później zaplanowano dwa wydarzenia. O 11.00 „Sportowy Dzień Dziecka", a o 16.30 piknik „Z Rodziną na sportowo". 30 maja, od godziny 11.00, przedszkolaki wezmą udział w „Sportowym Torze Przeszkód". W Dzień Dziecka, 1 czerwca, od 11.00 zaplanowano sportowe gry i zabawy.

Miejskie Przedszkole nr 2 organizuje 28 maja, w godzinach 10.00-12.00, „Bieg po zdrowie". Dzień później, w tych samych godzinach, odbędą się zajęcia ruchowe z instruktorką fitness i trenerką lekkiej atletyki pod hasłem „Raz i dwa – ćwiczysz ty, ćwiczę ja!". Na 30 maja, w godzinach 10.00-12.00 planowane są międzygrupowe rozgrywki sportowe „Przedszkolak formę trzyma".

Dzieci z Miejskiego Przedszkola nr 3 25 maja udadzą się na wycieczkę do jednostki wojskowej w Leźnicy Wielkiej, gdzie poza zwiedzaniem i uczestniczeniem w pokazach, wezmą udział w organizowanych przez jednostkę zawodach i grach sportowych. Na 28 maja, w godzinach 15.00-17.00, planowane jest „Święto rodziny" – zabawy i gry sportowe z udziałem dzieci i rodziców. 29 maja, od 10.00 do 12.00, zawody i zabawy ruchowe z hula-hopem, skakanką, obręczami pod hasłem „Jesteśmy zwinni". 30 maja, w godzinach 10.00-12.00 odbędą się zabawy ruchowe z wykorzystaniem piłki pod hasłem „Bawimy się z piłką". Z kolei, 1 czerwca, od 10.00 do 12.00, odbędzie się „Dzień Dziecka na sportowo" (zawody m.in. w biegu z przeszkodami, skakaniu w workach itp.).

W Szkole Podstawowej nr 1 na 26 maja zaplanowano w godzinach 9.00-13.00 piknik o charakterze rekreacyjno-sportowym dla uczniów i ich rodzin.

Szkoła Podstawowa nr 2 organizuje 27 maja, o godzinie 11.00, bieg przełajowy po terenie rekreacyjnym tzw. Marakanie. Z kolei 29 maja, o godzinie 16.00, szkoła organizuje na hali widowiskowo-sportowej turniej tenisa stołowego dla dzieci i dorosłych.

Dużą imprezę, a mianowicie turniej piłki nożnej szkół podstawowych, zaplanowano na 1 czerwca, w godzinach 10.00-16.00, na kompleksie boisk „Orlik" przy Szkole Podstawowej nr 3.

kl

Głowno | UM

W czwartek czynne krócej

Mieszkańcy, którzy chcieliby załatwić w czwartek, 24 maja, swoje sprawy w Urzędzie Miejskim w Głownie, będą mieli na to mniej czasu. Magistrat przy ul. Młynarskiej, Dworskiej i Norblina będzie pracował do 14.30. Kasa będzie czynna do 14.00.

kl

Stryków | Dom Kultury

Dzieci recytowały wiersze

Za nami kolejna edycja popularnego wśród dzieci szkół podstawowych konkursu recytatorskiego „Świerszczykowe Wierszyki" organizowanego od wielu lat przez Łódzki Dom Kultury oraz lokalne ośrodki kultury. Tegoroczny półfinał w strykowskim Domu Kultury odbył się w piątek, 18 maja.

Do konkursu przystąpiło 28 dzieci wybranych wcześniej w eliminacjach szkolnych, z których najlepsza piątka wystąpi w sobotę, 26 maja, w Wielkim Finale Konkursu w Łodzi.

str. 35

Popów Głowieński | Olimpiada przedszkolaków

Mali olimpijczycy zasłużyli na medale

W myśl powiedzenia „Czym skorupka za młodu nasiąknie..." Zespół Szkolno-Przedszkolny w Popowie Głowieńskim chce przyczyniać się do rozwijania sprawności ruchowej dzieci już od najmłodszych lat.

ZESPÓŁ SZKOLNO-PRZEDSZKOLNY W POPOWIE GŁOWIEŃSKIM

Uroczysta chwila. Wręczenie pucharów i medali Małym Olimpijczykom.

Dlatego co roku w jego murach organizowana jest Gminna Olimpiada Sportowa pod hasłem „Mały Olimpijczyk"z udziałem przedszkolaków z terenu gminy oraz miasta Głowna.

Tegoroczna, już VIII edycja Olimpiady odbyła się 5 kwietnia, a do udziału w niej, oprócz placówek z Głowna i okolic, po raz pierwszy zgłosiło się także Samorządowe Przedszkole ze Strykowa.

Organizatorkami imprezy były nauczycielki Beata Florczyńska i Paulina Charążka. Olimpiada rozpoczęła się od przywitania gości przez dyrektora placówki Krzysztofa Fortunę oraz wspólnych zabaw ruchowych, które rozgrzały uczestników.

Każda grupa zawodników miała swojego dodatkowego opiekuna – tę rolę powierzono gimnazjalistkom. Impreza miała charakter rywalizacji, ale poszczególne konkurencje nie były punktowane przez komisję sędziowską. Dzięki temu nikt nie odczuł przegranej.

Program olimpiady obejmował: pokonywanie toru przeszkód, przejście przez tunel, przeciąganie liny, bieg na czworakach, ślizganie w siadzie prostym, przenoszenie piłeczki na „łyżce", prowadzenie piłki kijem do unihokeja po linii prostej i przenoszenie piłki nad głowami. Przedszkolaki bawiły się doskonale, dzieci w tym wieku nie potrzeba namawiać do zabawy, biegania czy skakania, a wprowadzenie do ćwiczeń elementów współzawodnictwa zachęcało je do osiągania lepszych wyników. Pobudzeniu sportowych ambicji przedszkolaków sprzyjał też doping publiczności, okrzyki i pochwały.

– Dzieci świetnie się czuły, przyniosło im to wiele satysfakcji i radości. Nam organizatorkom również, widząc jak opiekunowie grup angażują się w te zawody, wyzwalając swoje czasem ukryte emocje. Olimpiada zakończyła się rozdaniem pamiątkowych pucharów, medali i dyplomów oraz wspólnym zdjęciem – relacjonuje Beata Florczyńska.

Organizatorki imprezy cieszą się, że spotkała się ona z tak dużym odzewem wśród przedszkoli, że nauczyciele świetnie przygotowali dzieci do zawodów. Liczą na spotkanie w podobnej atmosferze za rok.

oprac. ewr

REKLAMA

366464

Punkt zapalny

Głowno | Trudne relacje MZK z hufcem

Czy to wreszcie koniec konfliktu o pomost?

Dobra wiadomość dla miłośników żeglarstwa. Wszystko wskazuje na to, że udało się wreszcie rozwiązać spór na linii hufiec ZHP – Miejski Zakład Komunalny, w którym znaczącym problemem okazało się podpisanie umowy umożliwiającej wodowanie na zalewie Mrożyczka pomostu, wykorzystywanego przez Harcerską Szkołę Żeglarska i Yacht Club Głowno. Choć jeszcze kilka dni temu sytuacja wyglądała kiepsko, to ostatecznie udało się dojść do porozumienia.

ARCHIWUM WG/JAKUB LENART

Harcerskie żaglówki znów będą pływały po Mrożyczce.

JAKUB LENART

jakub.lenart@lowiczanin.info

22 maja odbyło się spotkanie, w którym uczestniczyli burmistrz Grzegorz Janeczek, dyrektor Miejskiego Zakładu Komunalnego Jacek Skwierczyński, komendant Chorągwi Łódzkiej Natalia Patorska-Grzelewska, skarbnik chorągwi Oliwia Kruczkowska oraz przedstawiciele hufca ZHP im. Kornela Makuszyńskiego: komendant Piotr Karwacki oraz skarbnik Iwona Waśkiewicz.

W czasie spotkania sprawa została ostatecznie rozwiązana. Dyrektor Skwierczyński nie przedstawił harcerzom nowej umowy. Wydał za to zarządzenie, na mocy którego będą oni mogli do końca tego roku nieodpłatnie korzystać z części zalewu Mrożyczka, wraz z terenem przybrzeżnym, którą udostępnia się na prowadzenie zajęć żeglarskich, wodowanie, cumowanie pomostu pływającego oraz sprzętu pływającego. W zarządzeniu nie wpisywano obowiązków, a jedynie zastrzeżono, iż harcerze mają przestrzegać przepisów prawa i biorą odpowiedzialność cywilną i prawną za zdarzenia będące następstwem udostępnienia im części zalewu i nabrzeża.

Komendant Piotr Karwacki w rozmowie z nami przyznał, że cieszy się, że sprawa znalazła swój finał i nie ukrywa, że zaproponowane rozwiązanie jest, w jego opinii, bardzo dobre. Dyrektor Jacek Skwierczyński powiedział nam z kolei, że ma nadzieję, że do tego tematu nie trzeba już będzie wracać.

Na stronie miasta do sprawy odnosi się także burmistrz Grzegorz Janeczek, który pisze, że: „To rozwiązanie, dzięki któremu harcerze mogą realizować swoje statutowe działania. Cieszę się z zaangażowania Pani Komendant Chorągwi Łódzkiej Natalii Patorskiej-Grzelewskiej w sfinalizowanie tej sprawy i bardzo za to zaangażowanie dziękuję”.

> Pod wpisem swoje wzburzenie wyraziło wiele osób, w tym także mieszkających poza granicami Polski. Komentujący dodawali harcerzom otuchy.

Trudne relacje

Jeszcze na początku zeszłego tygodnia droga do porozumienia wydawała się daleka. Wróćmy teraz do historii tego sporu. Przypomnijmy, że na kwietniowym posiedzeniu Komisji Oświaty, Zdrowia, Kultury i Sportu Rady Miejskiej, które zostało zwołane na prośbę harcerzy, podnosili oni szereg spraw, związanych z funkcjonowaniem hufca i jego relacjami z miastem i Miejskim Zakładem Komunalnym. Wspominali m.in. o braku siedziby, korespondowaniu przez stronę miejską bezpośrednio z Chorągwią Łódzką z pominięciem hufca czy też problemach z korzystaniem ze sprzętu zakupionego w ramach budżetu obywatelskiego, a konkretniej stworzonego przez ZHP projektu „Bezpieczne Żagle na Mrożyczce”. Najwięcej emocji wzbudziła jednak kwestia aneksu do umowy, na mocy której harcerze mogą wodować na Mrożyczce swój pomost, prowadzić zajęcia żeglarskie itp. Dyrektor administrującego zalewem MZK Jacek Skwierczyński tłumaczył zmiany wprowadzone w aneksie tym, że zapisy dotychczasowej umowy były łamane, m.in. w ten sposób, że przy pomoście cumowały także prywatne łódki, na co umowa nie zezwalała.

Harcerzom nie podobały się zwłaszcza trzy zapisy aneksu: wykluczenie możliwości cumowania przy pomoście łódek niebędących własnością ZHP; punktu, z którego wynika, że tylko osoby objęte bezpośrednim nadzorem ZHP mogą wchodzić na pomost (zdaniem harcerzy doprowadziłoby to do tego, że na pomost nie mogłyby wchodzić osoby, które nie są członkami hufca); zakazu skoków do wody w rejonie pomostu (co uniemożliwiłoby przeprowadzenie ćwiczeń ratunkowych).

Harcerze apelowali, by podpisać umowę z brzmieniu takim, jak do tej pory. Dyrektor Skwierczyński oraz wiceburmistrz Grzegorz Urbanik nie zgadzali się na to, podkreślając, że popierają działanie hufca i Szkoły Żeglarskiej, ale umowa musi być precyzyjna.

Dyskusja była bardzo burzliwa. Choć strony zarzucały sobie różne rzeczy, w tym, delikatnie mówiąc, „rozmijanie się z prawdą”, to pod koniec posiedzenia widać było szansę na dojście do porozumienia i na to, że uda się spotkać w połowie drogi i wypracować satysfakcjonujące brzmienie umowy.

Propozycja nie do przyjęcia

O tym, że problem nie został rozwiązany, a wręcz przeciwnie, poinformowała 10 maja w emocjonalnym wpisie na swoim profilu w portalu społecznościowym skarbnik hufca Iwona Waśkiewicz: „(...) dla harcerzy na 100-lecie – 1.000 zł za sezon korzystania z WC, 5.000 zł kaucji w celu zabezpieczenia prawidłowości realizacji postanowień umowy na użyczenie zalewu Mrożyczka na prowadzenie zajęć żeglarskich, wodowanie, cumowanie pomostu pływającego /płatne w terminie 7 dni / to najciekawsze punkty umowy przygotowane przez dyrektora MZK Jacka Skwierczyńskiego na sezon 2018. Ręce opadają !!! (...)”.

Pod wpisem swoje wzburzenie wyraziło wiele osób, w tym także mieszkających poza granicami Polski. Komentujący dodawali harcerzom otuchy, życzyli jak najszybszego rozwiązania problemu. Inni byli wprost oburzeni tym, jak miasto traktuje ważną, zwłaszcza dla wychowania dzieci i młodzieży, działalność hufca. Pojawiały się też głosy bezpośrednio krytykujące władze miasta i dyrektora Skwierczyńskiego.

W rozmowie z Wieściami komendant hufca Piotr Karwacki tłumaczył, że niektóre zaproponowane zapisy były dla harcerzy nie do przyjęcia. Zwracał uwagę na zapis mówiący o tym, że przy pomoście nie mogą cumować łódki prywatne (nie znajdujące się w ewidencji jednostek pływających hufca i Yacht Clubu). Kontrowersje wzbudził też punkt umożliwiający korzystanie z przedmiotu użyczenia tylko uczestnikom objętym bezpośrednio nadzorem hufca i wykluczający nieodpłatne korzystanie z niego i uprawiania żeglarstwa (z prawem wejścia i wjazdu) osobom trzecim.

Najwięcej emocji wzbudziły jednak punkty dotyczące opłat, o których we wcześniejszych rozmowach nie wspominano, a do których nawiązywała w swoim wpisie Iwona Waśkiewicz. Pierwszy z nich brzmiał następująco: „Użyczający (MZK – przyp. red.) zezwala na korzystanie z sanitariatów oraz będzie dokonywał rutynowych czynności w zakresie prac porządkowych za zryczałtowaną kwotę 1.000 zł za sezon, płatną na konto Użyczającego w terminie 7 dni od dnia podpisania umowy”. Drugi: „W celu zabezpieczenia prawidłowości realizacji postanowień umowy, Biorący (hufiec – przyp. red.) wpłaci kaucję w wysokości 5.000 zł na konto Użyczającego w terminie 7 dni od dnia podpisania umowy”.

Piotr Karwacki zwracał też uwagę na zapis o tym, że biorący zobowiązany byłby do „ponoszenia zwykłych kosztów utrzymania przedmiotu użyczenia”. Zdaniem komendanta, był on niejasny, bo nie wiadomo, na jakiej zasadzie wyliczane byłyby koszty utrzymania zalewu.

Chcemy działać

W przesłanym do naszej redakcji oświadczeniu komendant Karwacki zapewniał, że harcerze po prostu chcą działać na rzecz dzieci i młodzieży: „(...) To nie my rozpoczęliśmy te batalię. Nasze stanowisko jest niezmienne od lat. Chcemy swobodnie prowadzić działania społeczne mające na celu wychowywanie dzieci i młodzieży, promocję miasta poprzez uprawianie żeglarstwa, wypełniania wolnego czasu również dla dorosłych. str. 34

REKLAMA

U Pana Tadeusza w Domaniewicach
→ dwie duże sale weselne (na 200 osób i 150 osób)
→ 4 mniejsze sale (od 30 do 100 gości)

Sala Telimena w Dąbkowicach Dolnych
→ do 250 osób

Dwór Soplicowo w Woli Gosławskiej
→ dwie sale weselne od 100 do 500 osób
→ pokoje hotelowe dla gości

U Rejenta w Głownie
→ sala do 250 osób
→ pokoje hotelowe
→ zapisy na 2018 r.

Kontakt → tel. 46-838-36-46, 607-930-234 602-368-505

362912

OPAŁ NAWOZY
WYGODA 31
▪ węgiel orzech
▪ węgiel kostka
▪ węgiel ekogroszek workowany / luzem
TRANSPORT GRATIS
ekogroszek skarbek oryginalnie pakowany
tel. 726 530 587
367396

➢BALUSTRADY
➢BRAMY
➢OGRODZENIA
➢Siatki, słupki
➢Panele ogrodzeniowe
Produkcja, montaż
BRAMET-2, Wyskoki 33
AGNIESZKA STARUS
Tel. 509-877-072
370382

MASZ PROBLEMY Z BIK?
Banki odmawiają Ci kredytu?
Sprawdzimy Twoją historię i spróbujemy pomóc
Głowno - zadzwoń
792 308 057
371352

GORMAR
SKŁAD WĘGLA
TYLKO POLSKI WĘGIEL
• KOSTKA • ORZECH
• EKO-GROSZEK
• MIAŁ • WĘGIEL BRUNATNY
Nowe Zduny 82 B (koło paszarni)
pn.-pt. 8⁰⁰-17⁰⁰, sob. 8⁰⁰-13⁰⁰
tel. 600-972-227, 604-152-756
DOWÓZ GRATIS !!!
354697

Kaliszanka
IMPREZY okolicznościowe
sala do 54 osób
Łowicz, ul. Lniana 1
tel. 501-011-198
372424

Art PIWNICA
✔ koncerty
✔ karaoke
✔ wieczorki taneczne 50+
✔ imprezy okolicznościowe
ŁOWICZ
Stary Rynek 5/7
(wejście od ul. 3 Maja)
698-804-399
facebook.com/artpiwnica.lowicz
368386

Łowicz | Przed sezonem imprez plenerowych

Alkohol na festynach? Tylko na kasę fiskalną

We wtorek, 15 maja, w sali łowickiego ratusza przedstawicielki Kół Gospodyń Wiejskich z naszego powiatu uczestniczyły w spotkaniu z pracownikami Krajowej Administracji Skarbowej. Tematem była sprzedaż alkoholu i żywności podczas imprez masowych.

AGNIESZKA ANTOSIEWICZ

W spotkaniu uczestniczyły przedstawicielki KGW z naszego powiatu.

Przypomnijmy, że podczas ubiegłorocznej Biesiady Łowickiej w Maurzycach dwoje pracowników Łódzkiego Urzędu Celno-Skarbowego zarekwirowało na stoisku Kół Gospodyń Wiejskich z gminy Chąśno 68 butelek (25 litrów) alkoholu: bimbru i nalewek. Krótko później, na zebraniu Rejonowej Rady Kół Gospodyń Wiejskich w Łowiczu, w geście solidarności z gminną przewodniczącą KGW z Chąśna jednogłośnie podjęło uchwałę o wycofaniu się kół ze zbliżających imprez.

Wtorkowe spotkanie w ratuszu miało charakter informacyjny przed rozpoczynającym się sezonem imprez plenerowych. Kierownik miejskiego biura kultury Michał Zalewski przyznał, że liczył na nieco większą frekwencję gospodyń: na 50 zaproszonych przedstawicielek KGW obecnych było tylko 11.

Co ze sprzedażą żywności?

Główny wniosek płynący ze spotkania był taki, że **Koła Gospodyń Wiejskich powinny wystrzegać się w swojej aktywności sprzedaży alkoholu,** ponieważ nie prowadzą działalności gospodarczej i nie są podatnikami akcyzowymi. Co jednak kluczowe: **sprzedaż alkoholu, także na festynach, może się odbywać tylko i wyłącznie za pomocą kasy fiskalnej.** Surowo zabronione jest też wprowadzanie do obrotu jakichkolwiek produktów alkoholowych, które nie są oznakowane polskimi znakami akcyzy. Urzędnicy obecni podczas spotkania przyznali, że wpływy z podatku akcyzowego do budżetu państwa są wysokie, dlatego przestępstwa akcyzowe są przedmiotem szczególnej kontroli i będą surowo karane.

Przedstawiciele Krajowej Administracji Skarbowej ostrzegali też, aby dokładnie czytać regulaminy imprez plenerowych, ponieważ czasami sprzedaż, a nawet spożywanie alkoholu na ich terenie są zabronione.

Bez nabijania na kasę fiskalną gospodynie mogą natomiast sprzedawać żywność, jeśli ich utarg nie przekracza 20 tys. zł. Wystarczy wtedy prowadzić ewidencję sprzedaży, która powinna być uzupełniana po zakończonym udziale w każdej imprezie. Taka ewidencja może być przydatna w przypadku kontroli celno-skarbowej.

AGNIESZKA ANTOSIEWICZ

Przedstawiciele Krajowej Administracji Skarbowej omówili przepisy dotyczące sprzedaży alkoholu podczas imprez masowych.

Agnieszka Pawlak, rzecznik Izby Administracji Skarbowej w Łodzi wyjaśniała, że nie jest tak, że w sezonie letnim urzędnicy skupiają się tylko na kontrolowaniu aktywności KGW, jednak muszą realizować swoje obowiązki. Jednym z nich jest reagowanie kontrolami, m.in. w odpowiedzi na donosy o nieprawidłowościach w obrocie wyrobami akcyzowymi podczas imprez masowych. Podczas spotkania rzecznik przeczytała jeden z takich anonimów.

Na zakończenie spotkania Michał Zalewski poinformował o piśmie nadesłanym z Sanepidu, które ma związek ze sprzedażą żywności podczas imprez masowych. Każde stoisko powinno mieć dostęp do bieżącej wody, potrawy powinny być podawane klientom w rękawiczkach i nie może tego robić ta sama osoba, która pobiera pieniądze. **aa**

> Urzędnicy przyznali, że wpływy z podatku akcyzowego do budżetu państwa są wysokie, dlatego przestępstwa akcyzowe są przedmiotem szczególnej kontroli.

Gmina Kocierzew Płd. | Poprawki do uchwały

Ile i na co w programie opieki nad bezdomnymi zwierzętami?

Na majowej sesji Rady Gminy Kocierzew Płd. radni przyjęli poprawki do uchwały ws. przyjęcia programu opieki nad zwierzętami bezdomnymi oraz zapobieganiu bezdomności zwierząt.

Wojewoda łódzki Zbigniew Rau uznał, że podanie 25 tys. zł jako ogólnej kwoty finansowania programu to za mało, a trzeba wyszczególnić, ile pieniędzy zostanie przeznaczonych na poszczególne działania.

Na sesji sekretarz Zbigniew Żaczek mówił, że stosując się do zaleceń wojewody przypisano do zadań następujące kwoty: 15 tys. zł na zapewnienie bezdomnym zwierzętom miejsca w schronisku, 300 zł na opiekę nad wolno żyjącymi kotami (w tym ich dokarmianie), 5 tys. zł na odławianie bezdomnych zwierząt, 2,5 tys. zł na sterylizację i kastrację zwierząt w schronisku, 100 zł na poszukiwanie właścicieli dla bezdomnych zwierząt, 500 zł na usypianie ślepych miotów, 100 zł na wskazanie gospodarstwa rolnego w celu zapewnienia miejsca dla zwierząt gospodarskich i 1,5 tys. zł w celu zapewnienia opieki weterynaryjnej w przypadku zdarzeń drogowych z udziałem zwierząt. Sekretarz przyznał, że gmina podzieliła te pieniądze trochę „po omacku", ponieważ nie jest w stanie przewidzieć, ile będzie takich zdarzeń. **aa**

REKLAMA

Farbowanie WŁOSÓW
luksusowymi farbami BEZ AMONIAKU
COLOR.ME by KEVIN.MURPHY
DOSKONAŁA JAKOŚĆ za rozsądną cenę już od 150 zł
PODKÓWKA, Łowicz, Stary Rynek 24/30c
tel. 883-728-682
369924

DWOREK EDEN WIEDEŃ
organizuje:
▪ WESELA ▪ CHRZCINY
▪ imprezy okolicznościowe
ŁOWICZ, ul. Armii Krajowej 8a
ŁOWICZ, ul. Strzelecka 69
tel. 502-323-404, 502-323-040
370080

SZKIEŁKA RESTAURACJA
Łowicz, ul. św. Floriana 11
• sala bankietowa do 350 osób
• sala klubowa do 120 osób • catering
tel. 602-574-891, 796-860-624
www.szkielkalowicz.pl

RESTAURACJA POLONIA 1925
Łowicz, Stary Rynek 4
• restauracja czynna codziennie • pokoje gościnne
tel. 502-011-666, 602-574-891
www.lowicz-polonia.pl

• POMIAR • PROJEKT • DOSTAWA
• MONTAŻ • ŻYCZLIWE DORADZTWO
LP Studio Mebli "PROJEKT"
RATY
www.mebleprojekt.eu
Meble na wymiar: szafy, garderoby
tel. 660 424 578
367246

POŻYCZKI POZABANKOWE do 25.000 zł
20 firm pożyczkowych
PRZYJDŹ i SPRAWDŹ OFERTĘ DLA SIEBIE!
FINES ŁOWICZ
ul. KRAKOWSKA 18
tel. 46 895-18-59
371737

Wiktopolia
www.wiktopolia.pl
▪ Wesela
▪ studniówki
▪ imprezy okolicznościowe
Niedźwiada 73 A, tel. 504 359 441
363113

Dworek Biała Dama
Nieborów
(naprzeciwko wejścia do Pałacu Radziwiłłów)
• restauracja • pokoje gościnne • konferencje
tel. 510-060-922, 501-06-77-06
www.dworek-nieborow.pl
358555

Aktualności

KRÓTKO I NA TEMAT | FELIETON NIEZALEŻNY
KRZYSZTOF MIKLAS

Niczym na Dzikich Stepach

Ostatnie stadionowe wydarzenia, o których tak głośno od niedzielnego wieczoru, sprawiły, że o polskiej lidze piłkarskiej pisze się w całej Europie. I nie dlatego oczywiście, by w naszej lidze piłki kopanej objawiło się nagle kilku nowych Bońków czy Lewandowskich gotowych zachwycić najbardziej wybredną futbolową publiczność świata, a z powodu którego postrzegani jesteśmy w kulturalnej Europie jako kraj pełen dziczy, stadionowych bandziorów, niezwykłej hołoty czy jakichkolwiek innych terminów o negatywnym zabarwieniu bym w tym miejscu użył. Niczym przed wiekami hordy na Dzikich Stepach.

Nie pierwszy to raz, kiedy dzicz niby identyfikująca się z konkretnymi klubami piłkarskimi daje pokaz niezwykłej agresji, brutalności i nie liczenia się z nikim i niczym. Kluby piłkarskie w moim przekonaniu są jedynie wygodną przykrywką dla młodych bandziorów, wśród których jest wielu zwykłych kryminalistów, a których – jak widać – wygenerowała III RP. Cały system wychowawczy, w którym uczniowi wolno więcej niż nauczycielowi, w którym wielu rodziców uczy swe dzieci, żeby w parciu do przodu i osiąganiu jakichś celów nie liczyć się z nikim i niczym, w którym wartości, jakie niesie ze sobą religia, są coraz bardziej lekceważone. O braku kultury i poszanowaniu dobra wspólnego (nie mówiąc o cudzym) świadczą nawet przydrożne rowy pełne śmieci, co jest nie do pomyślenia w cywilizowanych społeczeństwach. Za to oczekiwania…

W ostatnich kilkunastu latach nastąpiła też ogromna wulgaryzacja naszego pięknego języka, co widać niestety na każdym kroku, a przerywnik zaczynający się na „k" coraz częściej słychać także wśród dziewcząt i kobiet. Nawet żona prezydenta miasta Poznania (którego mam wątpliwy zaszczyt znać osobiście) stwierdziła niedawno publicznie, że jest czymś „wk…..na". Zaś takie publiczne wypowiedzi kobiety, która pewnie chciałaby „damą być" i być może za taką się uważa, sprawiają, że zatrute ziarno wpada na podatny grunt.

Wiele zła w polskich głowach narobiły w ostatnich latach także niektóre media i „sprzedający" się w nich politycy, o czym pisałem przed tygodniem. Ciągłe podgrzewanie atmosfery, nie liczenie się z niczym i niczym, byle tylko mieć więcej widzów, słuchaczy czy czytelników, traktowanie poważnych i wartościowych ludzi niczym kolesi z podwórka i wylewanie na ich głowy wiader pomyj, często bez istotnego uzasadnienia, sprawia, że przeciętni Polacy też zaczynają mieć brak szacunku dla tych, dla których szacunek mieć powinni. Wystarczy poczytać np. Onet, najbardziej chyba popularny portal internetowy (notabene własność niemiecka), abstrahując już od wpisów tzw. internautów w opiniach, które często są śmierdzącym ściekiem dla anonimowych „bohaterów". Lekceważące odnoszenie się do najważniejszych osób w państwie (nawet prezydent Andrzej Duda w tytułach, a i tekstach, występuje często jako Duda), trywializowanie wielu istotnych spraw, „wrzutki" w stronę Kościoła i religii katolickiej, gloryfikowanie celebrytów, którzy częstokroć niewiele sobą reprezentują, a mają być wzorcami dla młodych ludzi, sprawia, że w społeczeństwie nastąpiło olbrzymie rozprężenie widoczne na każdym niemal kroku. Po prostu wielu ludziom demokracja pomyliła się z anarchią.

Do sprawujących władzę, obecnie i wcześniej, mam więc spore pretensje o to, że zamiast kształtować w społeczeństwie pewne postawy koncentrują się na walce politycznej. Inna sprawa, że jeszcze nigdy opozycja nie zachowywała się tak skandalicznie, jak teraz, więc z reakcją musi się liczyć. Nie sądziłem, że utrata władzy i wielu prominentnych stanowisk, zaboli aż tak bardzo, a ci, którzy tę władzę utracili, nie będą mieli skrupułów w głoszeniu bałamutnych teorii, biegania z donosami, na ogół fałszywymi, za granicę, a co za tym idzie kalaniu własnego gniazda. Być może chodzi o to, że – mówiąc popularnie – ma się wiele za uszami i teraz strach przed ich ujawnieniem, a nie daj Boże ukaraniem, sprawia, że cel uświęca środki. Zaś wspomniane na wstępie bandyckie zachowania tzw. kiboli są tylko odbiciem tego, co dzieje się w społeczeństwie. ■

Anglia | Wyjazd słuchaczy szkoły policealnej

Z Wysp wrócili z cennym doświadczeniem

Podobnie jak w ubiegłym roku, staże zawodowe w Plymouth odbyła grupa uczniów i absolwentów Zespołu Szkół i Placówek Oświatowych WŁ w Łowiczu.

ZSIPOWŁ W ŁOWICZU

Podczas stażu Techników Masażystów w klubie piłkarskim Plymouth Argyle F.C.

Słuchacze placówki przy ul. Ułańskiej od 5 do 18 maja zdobywali w Wielkiej Brytanii cenne doświadczenie w takich zawodach jak: technik masażysta, technik usług kosmetycznych i technik farmaceutyczny.

Ci, którzy doskonalą się w sztuce masażu, mieli okazję współpracować z klubem piłkarskim Plymouth Argyle, występującym w angielskiej League One (jest to klub, którego początki sięgają 1886 roku). Podczas zajęć przyszli masażyści poznawali metody pracy z zawodnikiem w trakcie standardowego okresu treningowego, w okresie startowym, przejściowym, jak i po urazach. Wykonywali masaż treningowy z elementami stretchingu, startowy, powysiłkowy oraz inne zabiegi z zakresu odnowy biologicznej jak: masaż pneumatyczny czy krioterapia.

Stażyści mieli również możliwość uczestniczenia w typowym treningu piłkarskim oraz obserwowania treningu zawodników po kontuzjach. Oprócz ćwiczeń praktycznych mieli także zajęcia teoretyczne z zakresu anatomii i fizjologii wysiłku oraz usprawniania po urazach sportowych na boisku.

Uczniowie kierunku technik farmaceutyczny pracowali i uczyli się w ośrodku szkoleniowym angielskiego partnera projektu Tellus Group, mogąc porównać systemy opieki zdrowotnej w Polsce i w Wielkiej Brytanii, poznać zasady refundacji leków, funkcjonowanie aptek. Podczas zajęć mieli okazje poszerzyć wiedzę i doskonalić umiejętności z ziołolecznictwa, sporządzania leków, farmakoterapii, udzielania porad w zakresie stosowania leków, obsługi klienta.

Oprócz zajęć teoretycznych, odwiedzili wiele ciekawych miejsc, np. muzeum farmacji połączone z ogrodem zielarskim, a także liczne apteki i centra farmaceutyczne. Ciekawostką podczas zwiedzania muzeum było oglądanie ksiąg z wydawanymi lekami z 1888 r. i z czasów II wojny światowej.

Z kolei słuchaczki kierunku technik usług kosmetycznych miały staże w czterech różnych zakładach kosmetyczno-fryzjerskich na terenie Plymouth. Wykonywały m.in. manicure i pedicure biologiczny, depilację miękkim i twardym woskiem, hennę z regulacją na rzęsy i brwi oraz zabiegi parafinowe na dłonie i stopy. Szybko nabywają też nowych umiejętności, na przykład z zakresu zdobienia paznokci 3D. Poznały różnice standardów prowadzenia salonów kosmetycznych brytyjskich i polskich.

Realizacja tych staży była możliwa dzięki unijnemu dofinansowaniu w wysokości 52.654 euro.

tm

REKLAMA

AGRO-BUD GAJDA
Dąbkowice Górne 44, tel. 46 838 90 46
Łowicz, ul. Składowa 19, tel. 46 830 22 55
Oferuje w sprzedaży:
▪ NAWOZY ▪ materiały budowlane
▪ wykończeniowe budynków
▪ stal ▪ piasek ▪ drzewo
WĘGIEL
otręby, pasze
USŁUGI TRANSPORTOWE - HDS
369400

• Serwis • Raty 0% • Raty 0% •
BRATOSZEWICE, ul. Łódzka 21a
Czynne: pon.-pt. 9-18, sob. 9-15
tel./fax (42) 719-64-04
kom. 506-985-783
ROWERY
pojazdy elektryczne
skutery ★ motocykle
GIANT
MAXIM
www.moto-rower.eu
368444

dpd
Szukasz pracy?
Zostań Kurierem DPD
Firma DPD, lider rynku usług kurierskich poszukuje osób (firm) zainteresowanych świadczeniem usług kurierskich (realizacji odbiorów i doręczeń przesyłek).
Oferujemy:
• Gwarantowaną kwotę wynagrodzenia 6000*
• Korzystną formę wynajmu auta dla osób nie posiadających własnego
• Gwarancję otrzymywania zleceń
• Opiekę medyczną
• Atrakcyjne warunki współpracy
*szczegóły w regulaminie programu
Aby dowiedzieć się więcej zapraszamy do kontaktu:
502 777 445
pracakurier@dpd.com.pl
370366

KOPER
„KOPER" sp. jawna
Pilaszków 18
99-400 Łowicz
tel. 46 837-14-50, 46 837-13-58
tel. kom. 509-481-799
www.koperpaliwa.pl
olej opałowy
olej napędowy
olej napędowy arktyczny
AD BLUE
STACJA PALIW
Jamno 1a
370917

Poleć z panią Maj do Brukseli

Unia Europejska, Europa, to kobiety! Sprawdzamy dziś z panią Maj, z czego ona korzysta na co dzień dzięki środkom unijnym.

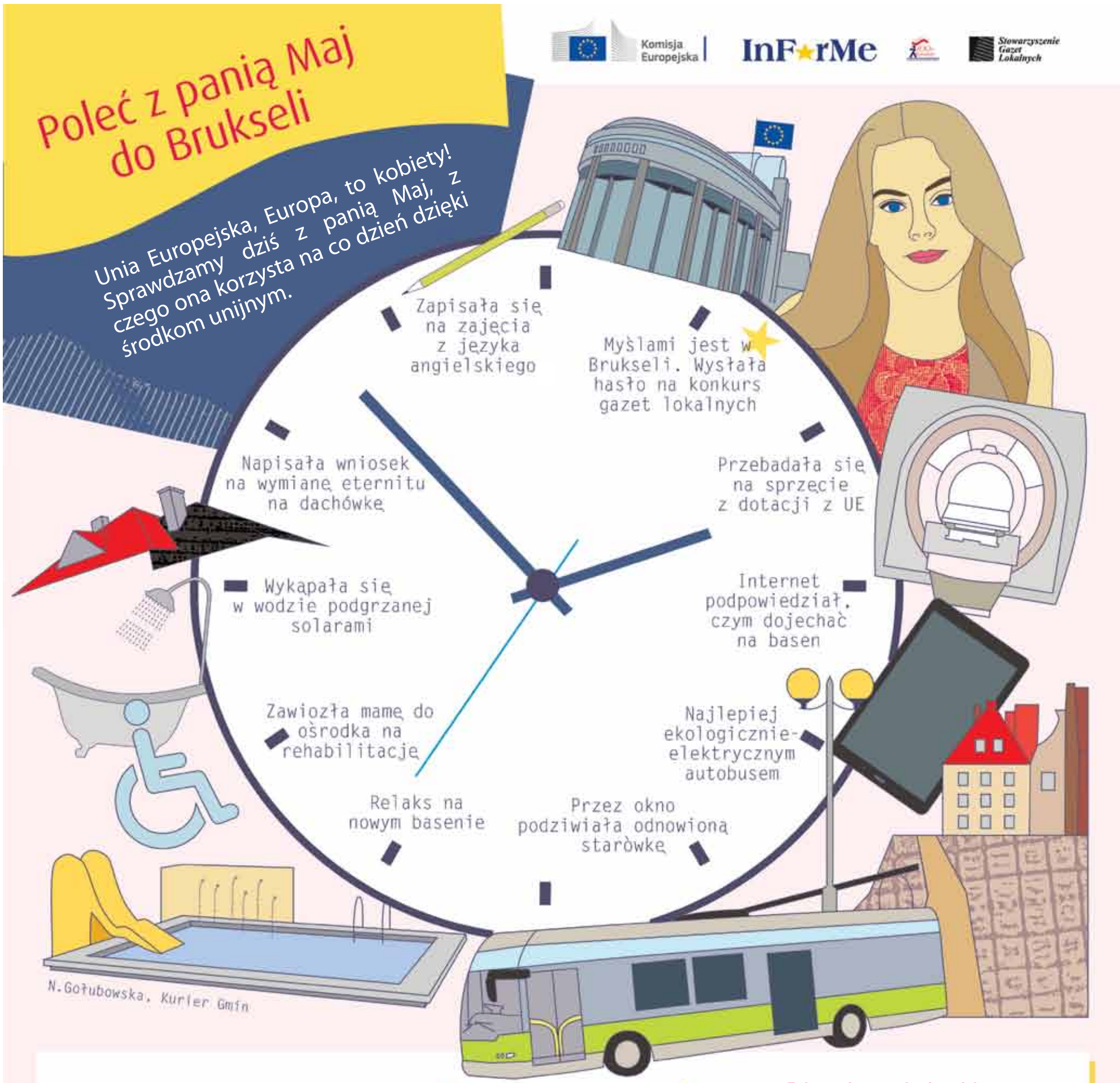

Bruksela – zobacz to sam!

O co chodzi Komisji Europejskiej? Co robi Europarlament? Zobacz to sam.

Wypełnij kupon, wytnij i doślij do redakcji Twojej lokalnej gazety do 15 czerwca 2018 r. Kupon pomoże Ci wypełnić infografika powyżej! Wyniki ogłosimy do 13 lipca 2018 r. na stronie gazetylokalne.pl, gdzie znajdziesz także regulamin rekrutacji.

Fundacja Rozwoju Demokracji Lokalnej i Stowarzyszenie Gazet Lokalnych ogłaszają rekrutację na wyjazd studyjny do Brukseli (5-7 września 2018 r.) dla 16 dorosłych czytelników, którzy wspólnie z dziennikarzami z gazet lokalnych przygotują relację z pobytu w stolicy UE.

Jakie Polska ma korzyści z Polityki Spójności, co robią Twoi europosłowie – dzięki wizycie w Brukseli dowiesz się więcej!

Projekt "InForMe" - działania informacyjne w zakresie promocji Polityki Spójności przez media lokalne w Polsce realizowany przy wsparciu Unii Europejskiej w ramach konkursu 2017CE16BAT063 „Wsparcie środków informacyjnych dotyczących polityki spójności UE". Niniejsza publikacja odzwierciedla wyłącznie stanowisko autora. Komisja Europejska nie ponosi odpowiedzialności za jakiekolwiek użycie zawartych w niej informacji.

Zgłoszenie na wyjazd studyjny

Moje hasło promujące Politykę Spójności Unii Europejskiej
.....
.....
.....

Moje uzasadnienie chęci wyjazdu do stolicy UE.
"Chcę pojechać do Brukseli, bo .....
.....
.....
.....

Imię i nazwisko kandydata.....
e-mail.....
telefon .....
miejscowość.....
województwo.....
Tytuł Twojej Gazety Lokalnej .....

Oświadczam, że zapoznałam/em się z Regulaminem rekrutacji na wyjazd studyjny do Brukseli organizowany przez Stowarzyszenie Gazet Lokalnych 5-7 września 2018 r., akceptuję jego warunki i wyrażam zgodę na przetwarzanie moich danych osobowych w celu przeprowadzenia rekrutacji. Jestem autorem hasła promocyjnego i oświadczam, że nie narusza ono praw osób trzecich.

Imię i nazwisko, data, miejscowość .....

FERROXCUBE

„FERROXCUBE POLSKA" Sp. z o.o. **producent rdzeni magnetycznych** z siedzibą w Skierniewicach

POSZUKUJE PRACOWNIKÓW NA NASTĘPUJĄCE STANOWISKA:

OPERATOR PRODUKCJI

Główne zadania i obowiązki:
- Osoby zatrudnione na tym stanowisku będą odpowiedzialne za obsługę maszyn produkcyjnych w dziale produkcji w celu uzyskania wyrobów o ściśle określonych parametrach zgodnych ze specyfikacją.

Wymagania:
- Chęć pracy na produkcji w **systemie trzyzmianowym lub czterobrygadowym**.
- Gotowość do podjęcia pracy od zaraz.
- Dobra jakość pracy.

MAGAZYNIER W DZIALE LOGISTYKI

Główne zadania i obowiązki:
- Dbanie o prawidłowe utrzymywanie zapasów wyrobów gotowych, odpowiednie zapakowanie i załadowywanie towaru na ciężarówki.
- Przyjmowanie wyrobów gotowych do magazynu fizycznie i w systemie SAP.
- Przygotowywanie wysyłki zgodnie z poszczególnymi dokumentami przychodzącymi z działu wysyłki towaru.
- Dbanie o prawidłowy obieg dokumentów.
- Załadowywanie prawidłowo oznaczonych paczek z etykietami na ciężarówki zgodnie ze specyfikacją.
- Dokonywanie inwentaryzacji celem sprawdzenia zgodności ilości zapasu rzeczywistego z systemem inwentaryzacyjnym.

Wymagania:
- Wykształcenie minimum zawodowe, średnie mile widziane.
- **Uprawnienia na wózki widłowe wydane przez Urząd Dozoru Technicznego – warunek konieczny.**
- Doświadczenie w pracy w zakładzie produkcyjnym lub na magazynie.
- Dobra organizacja pracy.
- Dobra znajomość obsługi komputera.
- Gotowość do pracy w **systemie dwuzmianowym.**

INŻYNIER MATERIAŁU I PROCESU
W DZIALE TECHNOLOGII PRODUKCJI

Główne zadania i obowiązki:
- Wyniki jakościowe dla grupy produktów (uzysk, poziom defektów, parametry produktu)
- Prowadzenie projektów polepszających jakość i wydajność
- Prowadzenie projektów obniżających koszty produktu, materiałów pośrednich i bezpośrednich stosowanych do produkcji
- Ciągłe poszukiwanie możliwości redukcji kosztów oraz poprawy jakości produktów
- Rozwiązywanie problemów jakościowych i procesowych
- Opracowywanie możliwości procesowych dla produktów w oparciu o jakość dostępnych surowców
- Opracowywanie procesu zgodnie z zasadami projektowania
- Przygotowywanie propozycji zmian do istniejących produktów
- Pośredniczenie w przepływie informacji pomiędzy fabryką i dostawcą w celu ciągłej poprawy własności granulatów do prasowania
- Projektowanie krzywych spiekania
- Współpraca z innymi inżynierami w zakresie stosowanych materiałów oraz parametrów poszczególnych etapów procesu produkcyjnego
- Współpraca z innymi fabrykami Ferroxcube w zakresie materiału, produktu i procesu; pomoc w rozwiązywaniu problemów jakościowych i procesowych

Wymagania:
- Wykształcenie wyższe techniczne preferowane w kierunku inżynierii materiałowej, fizyki lub chemii
- Dobra znajomość języka angielskiego w mowie i piśmie
- Mile widziane doświadczenie w pracy z ceramiką oraz znajomość narzędzi jakościowych
- Znajomość zawansowanych funkcji Excel - praca z dużą ilością danych
- Znajomość Access będzie dodatkowym atutem
- Samodzielność, kreatywność

SPECJALISTA DS. PLANOWANIA PRODUKCJI

Główne zadania i obowiązki:
- Tworzenie zleceń produkcyjnych używając dostępnej bazy danych zamówień klientów oraz systemu MRP lub innych aplikacji.
- Kontrola i rozliczanie zleceń produkcyjnych oraz wprowadzanie działań korygujących.
- Planowaniezleceń produkcyjnych w celu dostarczenia amawianego towaru do klienta na czas.
- Opracowanie planu tygodniowego i dziennego.
- Monitorowanie poziomu zmienności planu, podejmowanie akcji w celu złagodzenia ich skutków.
- Komunikowanie się z działem wysyłki towaru w sprawach dotyczących wszelkich zmian w tym zakresie (zgodnie ze wskazówkami podanymi przez klienta).
- Natychmiastowe informowanie o koniecznych zmianach w produkcji w celu zaspokojenia potrzeb klienta.
- Przygotowywanie i analiza raportów dotyczących realizacji harmonogramu produkcji, zdolności produkcyjnych, materiałów produkcyjnych, opóźnień oraz przyczyn opóźnień w dostawach i procesach.

Wymagania:
- Wykształcenie wyższe.
- Dobra umiejętność obsługi komputera (Excel, Access, Lotus Notes)
- Dobra znajomość języka angielskiego będzie dodatkowym atutem
- Mile widziane doświadczenie na podobnym stanowisku
- Mile widziana znajomość programów wspomagających planowanie
- Dobra organizacja pracy

ANALITYK FINANSOWY
W DZIALE FINANSOWYM

Główne zadania i obowiązki:
- Uczestnictwo w procesie przygotowania budżetu rocznego, forecastu lub planu wieloletniego,
- Kontrolę realizacji powyższych planów,
- Sporządzanie raportów i analiz finansowych,
- Analizę rentowności produktu, regionu, kategorii itp.,
- Kontrolę kosztów,
- Współpracę z działem księgowości.

Wymagania:
- Doświadczenie w dziale kontrolingu, w audycie lub w dziale księgowości,
- Wykształcenie wyższe ekonomiczne,
- Umiejętność analitycznego myślenia i wyciągania syntetycznych wniosków,
- Znajomość zasad rachunkowości zarządczej.
- Bardzo dobra umiejętność obsługi komputera (Excel, Access, Lotus Notes),
- Doświadczenie w pracy z systemem SAP mile widziane
- Bardzo dobra znajomość języka angielskiego (w mowie i piśmie)
- Dobra organizacja pracy

OPERATOR LAKIERNI MOKREJ I SUCHEJ
W DZIALE PRODUKCJI FERRYTÓW PIERŚCIENIOWYCH

Główne zadania i obowiązki:
- Osoba zatrudniona na tym stanowisku będzie odpowiedzialna za obsługę urządzeń do lakierowania na mokro (pistolet, pompa), lakierowanie produktów, kontrolę procesu lakierowania rdzeni (wizualną, geometryczną, elektryczną).

Wymagania:
- wykształcenie minimum zawodowe
- znajomość technik lakierowania mile widziane
- gotowość do pracy zmianowej w systemie trzyzmianowym
- doświadczenie w pracy w zakładzie produkcyjnym będzie dodatkowym atutem

ELEKTROMECHANIK
W DZIALE UTRZYMANIA RUCHU – OBSZAR PRASOWANIE

Główne zadania i obowiązki:
- Wykonywanie codziennej i okresowej kontroli stanu parku maszynowego w dziale prasowania,
- usuwanie awarii oraz realizację remontów,
- konserwację i modernizację urządzeń będących na wyposażeniu działu prasowania zgodnie z dokumentacją techniczną,

Wymagania:
- wykształcenie minimum zawodowe o kierunku elektryk, elektromonter, elektromechanik
- uprawnienia SEP w zakresie eksploatacji maszyn i urządzeń
- znajomość zagadnień automatyki, elektroniki, pneumatyki,
- biegłość w posługiwaniu się dokumentacją elektryczną

KONTROLER – TECHNOLOG
W DZIALE WYTWÓRNI GRANULATU

Główne zadania i obowiązki:
- Utrzymywanie stałego nadzoru nad procesem produkcyjnym poprzez wykonywanie niezbędnych badań fizyko-chemicznych
- Przygotowanie próbek oraz pomiar gęstości i wielkości ziarna płatków ferrytowych
- Przeprowadzanie analiz fizyko-chemicznych,
- Obliczanie niezbędnych korekt składu mas produkcyjnych oraz innych parametrów technologicznych w celu utrzymania właściwej jakości produkcji;
- Pomiary parametrów masy lejnej
- Pomiary własności fizycznych granulatu
- Przygotowanie próbek i spiekanie w piecu laboratoryjnym
- Wykonywanie pomiarów elektrycznych spieczonych próbek i wpisywanie wyników do bazy danych

Wymagania:
- Wykształcenie średnie techniczne preferowane w zakresie chemii lub fizyki
- Zmysł praktyczny, operatywność
- Doświadczenie w pracy na podobnym stanowisku
- Gotowość do pracy **w systemie czterobrygadowym**

INŻYNIER PRODUKTÓW MOTORYZACYJNYCH
(AUTOMOTIVE PRODUCT SPECIALIST) W DZIALE ROZWOJU PRODUKTU

Główne zadania i obowiązki:
- Rozpoznanie i zebranie w udokumentowanej formie wymagań klientów motoryzacyjnych
- Pełnienie roli przedstawiciela interesów klienta
- Przygotowywanie PPAP we współpracy z Działem Rozwoju Produktu i Działem Aplikacji
- Opracowanie systemu do obsługi projektów
- Tworzenie harmonogramu wdrożenia projektu i nadzorowanie realizacji działań w nim przewidzianych
- Dostosowanie procedur i instrukcji do wymagań IATF 16949:2016
- Reprezentowanie firmy podczas auditu klienta

Wymagania:
- Wykształcenie wyższe techniczne
- Biegła znajomość języka angielskiego w mowie i piśmie
- Znajomość wymagań standardu IATF 16949:2016
- Znajomość normy ISO 9001:2015, ▪ Znajomość standardów VDA
- Znajomość APQP, PPAP, FMEA, SPC, MSA
- Znajomość Excell i Word w stopniu zaawansowanym
- Mile widziane uprawnienia auditora wewnętrznego ISO 9001, IATF 16949
- Asertywność
- Inicjatywa w działaniu

Oferujemy:
▪ Stabilne warunki zatrudnienia. ▪ Możliwości rozwoju zawodowego w strukturach międzynarodowego koncernu. ▪ Możliwość skorzystania z transportu pracowniczego busami na trasach:

1) Łowicz ul. Starzyńskiego – Parma – Polesie – Stachlew – Wola Makowska – Ferroxcube
2) Łowicz os. Bratkowice – Mysłaków – Arkadia – Bobrowniki – Dzierzgów – Bełchów – Sierakowice Lewe – Ferroxcube
3) Topola – Miedniewice – Rawka – ul. Skłodowskiej – Osiedle Widok – ul. Sobieskiego – Ferroxcube
4) Lipce Reymontowskie – Święte Laski – Słomków – Maków – Krężce – Dąbrowice – Halinów – Skierniewice ul. Łódzka – Zadębie – ul. Rawska – Ferroxcube
5) Jeżów – Byczki – Godzianów – Nowe Rowiska – Dębowa Góra – Balcerów – Sierniewice ul. Mszczonowska – Ferroxcube
6) Skierniewice – Łajszczew Stary – Kamion – Prandotów – Franciszkany – Kaczorów – Strzyboga CPN – Podtrzcianna – Graniczna – Ferroxcube

CV z adnotacją dotyczącą wybranego stanowiska można składać w dziale personalnym lub wysłać e-mail na adres: rekrutacja@ferroxcube.pl
INFORMUJEMY, ŻE SKONTAKTUJEMY SIĘ TYLKO Z WYBRANYMI OSOBAMI

Prosimy o zamieszczenie i podpisanie klauzuli: „Wyrażam zgodę na przetwarzanie moich danych osobowych zawartych w mojej ofercie pracy dla potrzeb niezbędnych do realizacji procesu rekrutacji (zgodnie z ustawą z dnia 29.08.1997 o ochronie danych osobowych, Dz.U. z 1997r. Nr 133 poz. 883)".

371733

Firma **Szumisie** Sp. z o.o.

ZATRUDNI

szwaczki

osoby do obsługi hafciarki

krojczego

Proszę kierować CV na adres mailowy
biuro@szumisie.pl
lub pod nr tel. **500 030 087**

371239

Zarząd Spółdzielni Mieszkaniowej w Głownie
ogłasza przetarg ustny

NA USTANOWIENIE ODRĘBNEJ WŁASNOŚCI LOKALU MIESZKALNEGO

nr 8 w bl. 14 przy ulicy Kopernika 23/25 w Głownie, zlokalizowanego na III piętrze.

Powierzchnia mieszkania 48,16 m²
(dwa pokoje, kuchnia, przedpokój, łazienka z wc).

- **Cena wywoławcza 124.000 zł.**
- Przetarg odbędzie się w siedzibie spółdzielni w Głownie, ul. Sikorskiego 45/49 w dniu 06.06.2018 r.
- **Warunkiem przystąpienia do przetargu jest wpłacenie wadium najpóźniej w dniu przetargu do godz. 12.00 w wysokości 12.400 zł na konto 29 1020 4580 0000 1602 0011 4223.**
- Koszty związane z ustanowieniem odrębnej własności (koszty aktu notarialnego, założenia księgi wieczystej) obciążają w całości osobę wygrywającą przetarg.
- **Informację o przetargu oraz regulamin można uzyskać w siedzibie spółdzielni tel. 42 719-12- 35.**
- Osoba, która wygra przetarg winna uiścić uzyskaną w przetargu kwotę w terminie 30 dni od daty otrzymania pisma na podane konto.
- Lokal można oglądać od dnia 25.05.2018 r. w godz. od 9.00 do 14.00.
- Operat szacunkowy jest do wglądu w siedzibie Spółdzielni (pok. Nr 1).
- Wygrywający przetarg zobowiązany jest do wyremontowania mieszkania we własnym zakresie i na własny koszt.
- Przetarg może być odwołany lub unieważniony bez podania przyczyny.

372330

WŁASNOŚCIOWA SPÓŁDZIELNIA MIESZKANIOWA „BRATEK"
w Bratoszewicach, ul. Nowości 16

OGŁASZA

Przetarg pisemny nieograniczony

na sprzedaż samodzielnego lokalu mieszkalnego Nr 4 położonego w Bratoszewicach przy ul. Nowości 24 o pow. użytkowej 51,10 m²
składającego się z 2 pokoi, kuchni, przedpokoju, łazienki – parter budynku z pomieszczeniami przynależnymi: piwnicą i komórką-garażem,
dla którego prowadzona jest KW LD1G 00040418

- **Cena wywoławcza wynosi 127 660,00 zł.**
- Warunkiem uczestnictwa w przetargu jest zapoznanie się z regulaminem przetargu oraz wpłacenie wadium w dniach od 4 do 10 czerwca 2018 r. w wysokości 6 383,00 zł na rachunek bankowy Spółdzielni. Bliższe informacje o lokalu, warunkach przetargu i możliwości obejrzenia lokalu można uzyskać pod numerem tel. 42 719 60 51 lub osobiście w biurze Spółdzielni (poniedziałek–czwartek).
- **Oferty w formie pisemnej należy składać w siedzibie WSM „Bratek" w Bratoszewicach ul. Nowości 16 w dniach 11-13 czerwca w godz. 12.00-16.00.**
- **Rozstrzygnięcie przetargu nastąpi 14 czerwca 2018 r. w siedzibie Spółdzielni o godz. 14.00.** Spółdzielnia zastrzega sobie możliwość odwołania przetargu lub jego unieważnienia bez podania przyczyn.

372359

Zduńska Dąbrowa | Zaproszenie na Agromajówkę

Konie w rolach głównych

Już kolejny raz Zespół Szkół Centrum Kształcenia Rolniczego im. J. Dziubińskiej w Zduńskiej Dąbrowie organizuje imprezę plenerową, która odbędzie się 27 maja od godz. 12.00 na terenie szkoły.

ZSCKR W ZDUŃSKIEJ DĄBROWIE

Podczas tegorocznej Agromajówki w Zduńskiej Dąbrowie można będzie m.in. podziwiać piękno koni, poznać sporty konne oraz turystykę z nimi związaną.

W tym roku „Agromajówka w Zduńskiej Dąbrowie" będzie przebiegała pod hasłem: „Konie, piękno i nie tylko...". Głównym celem przedsięwzięcia jest zaprezentowanie piękna koni oraz możliwości ich wykorzystania w sporcie, rekreacji i turystyce konnej.

Stąd w programie imprezy każdy znajdzie coś dla siebie, począwszy od pokazów woltyżerki, pokazów powożenia sportowego, pokazy jazdy w stylu western, kończąc występami koni cyrkowych i skoków przez przeszkody w ramach WKKW. Ponadto miłośnicy koni będą mieli możliwość podziwiania koni ras: fryzyjskiej (z hodowli IMPERAL), huculskiej (gospodarstwa agroturystycznego ALICANTE), sztumskiej i śląskiej (miejscowych hodowców).

Atrakcją Agromajówki będzie występ Teatru Konnego CABRIOLA Katarzyny Cygler, którego aktorzy zaprezentują inscenizację na koniach w rytm muzyki. Program imprezy wzbogacą pokazy skoków przez przeszkody w wykonaniu jeźdźców ze Stadniny Koni w Walewicach oraz uczniów szkoły.

Ale konie to nie jedyna atrakcja, którą będzie można oglądać 27 maja w Zduńskiej Dąbrowie. Organizatorzy zaprosili do współpracy firmy: John Deere, New Holland oraz Valtra. Przedstawiciele tych firm prezentować będą najnowsze technologie wykonywania prac polowych z wykorzystaniem nawigacji satelitarnej oraz rolnictwa precyzyjnego. Oprócz tego miłośnicy innych gatunków zwierząt będą mieli możliwość obejrzenia pokazów: tresury psów i pokazy agility (pokonywania toru przeszkód przez psy) przygotowanych przez firmę Green Way z Kraśnika.

Pokazom będą towarzyszyć wystawy: alpak, schronisk dla psów, firm paszowych, firm nawozowych, producentów żywności oraz innych. Ponadto uczestnicy Agromajówki będą mieli możliwość przejażdżek na koniach oraz przejażdżek powozami. **opr. wal**

Łowicz – Nieborów | „16" otworzy sezon

Nie tylko parada motocykli

Wiadomo już, że 26 maja Łowicz, a potem Nieborów, przez kilka godzin opanują motocykliści, którzy przyjadą na kolejne już otwarcie sezonu motocyklowego organizowane przez Łowicki Klub Motocyklowy No 16.

ŁOWICKI KLUB MOTOCYKLOWY NO 16

Tradycyjnie już motocykliści wezmą udział w kościele parafialnym na Korabce we mszy świętej w intencji bezpieczeństwa na drogach, tuż po niej odbędzie się święcenie jednośladów.

Przejadą one na Nowy Rynek, gdzie od godz. 13.30 do 15.30 będzie można je oglądać na Nowym Rynku. Członkowie „Szesnastki" zapraszają szczególnie dzieci, dla których przygotowane będą różne konkursy i atrakcje. Dodatkowo na rynku rozegrają konkurencje na motocyklach, np. wolnej jazdy, wybrany zostanie także najciekawszy motocykl imprezy.

Około godz. 15.30 motocykle opuszczą rynek i udadzą się paradnie prze Łowicz do Nieborowa, gdzie ich właściciele będą bawić się dalej na terenie Zajazdu Rozdroże. Maszyny przejadą ulicami: Stanisławskiego, Kurkowa, Sikorskiego, Aleje Sienkiewicza, 11 Listopada, Mostowa, Blich Zamkowa, Poznańska, Warszawska, Bolimowska, Arkadyjska i dalej przez Zielkowice, Placentę, Parmę, Bobrowniki, Arkadię do Nieborowa.

Na terenie zajazdu w Nieborowie odbędą się kolejne konkursy oraz koncerty grup rockowych: Mr Hyde, The Thrill oraz Freddie Mercury Show, w czasie którego będzie można usłyszeć najpopularniejsze utwory wokalisty brytyjskiej grupy Queen. Impreza w Nieborowie jest jednak zamknięta, bilet kosztuje 40 zł lub 70 zł od osoby. W droższej cenie kupujący otrzyma dodatkowo koszulkę, znaczek i posiłek.

Majówka rozpocznie się dzień wcześniej, w piątek 25 maja w zajeździe w Nieborowie od godz. 16.00. będą przyjmowane zapisy, a wieczorem zaplanowano koncerty zespołów: Koniunktura i Tajm. Więcej informacji na temat majówki dostępnych jest na stronie organizatorów i ich profilu facebookowym. **tb**

I LO | Mały Piknik Naukowy

Będzie naukowo i rodzinnie

W sobotę, 9 czerwca, w godz. od 10.00 do 13.00 I Liceum Ogólnokształcące w Łowiczu po raz pierwszy zorganizuje Mały Piknik Naukowy, do udziału w którym zachęca całe rodziny.

Z założenia ma to być impreza plenerowa, choć to, czy odbędzie się ona w budynku szkoły, czy na boisku, będzie zależało od pogody.

Do udziału w I Małym Pikniku Naukowym zaproszone zostały różne szkoły i instytucje przyjezdne, ale też z Łowicza i okolic, które przygotują stoiska, wystawy i prezentacje. – Mały piknik, ponieważ od czegoś trzeba zacząć – mówi nam Dorota Dziekanowska, dyrektor I LO w Łowiczu. Swoją obecność zapowiedziało już Eksperymentarium z Łodzi, które zaprezentuje m.in. pokazy z suchym lodem i ciekłym azotem. Na pikniku będą się prezentowały też np. Politechnika i Uniwersytet Łódzki, Państwowa Wyższa Szkoła Zawodowa w Skierniewicach, Wyższa Szkoła Gospodarki Krajowej w Kutnie, Akademia Humanistyczno-Ekonomiczna w Łodzi i Szkoła Główna Służby Pożarniczej w Warszawie. Swoje stoisko wystawią też gospodarze, czyli uczniowie I LO.

Nie zabraknie też naszych lokalnych instytucji, którymi będą m.in. Łowicki Ośrodek Kultury, PTTK, Poradnia Psychologiczno-Pedagogiczna, Muzeum w Łowiczu, straż, policja i krótkofalowcy.

Gratką dla wielu osób może być udostępniona przez IPN w Łodzi wystawa fotograficzna, pokazująca jak od 1939 roku zmieniała się Łódź.

Wszystkie atrakcje będą darmowe. Organizatorzy są przekonani o tym, że w programie będą ciekawe punkty dla małych i dużych, ale i dla całych rodzin.

Tygodnik Nowy Łowiczanin i portal internetowy Łowiczanin.info objęły wydarzenie patronatem medialnym. **aa**

RZUT OKIEM | STRAŻ POŻARNA W ŻŁOBKU

ŻŁOBEK MIEJSKI W ŁOWICZU

Strażacy z PSP w Łowiczu odwiedzili 16 maja mieszczący się przy ul. Sikorskiego żłobek. Nie była to interwencja z powodu zagrożenia, ale uzgodniona wcześniej wizyta na zaproszenie dyrektor placówki Elżbiety Paks. Strażacy opowiedzieli dzieciom o swojej służbie, pokazali specjalistyczny sprzęt oraz specjalny ubiór chroniący przed ogniem. Dzieci mogły poczuć się strażakami przymierzając strażacki hełm czy też oglądając samochód straży pożarnej. Największą radość strażacy sprawili maluchom puszczając strumień wody na placu zabaw. **opr. mak**

REKLAMA

AGNIESZKA ANTOSIEWICZ

Z uczennicami Katarzyną i Joanną rozmawialiśmy o tym, dlaczego warto uczyć się języków.

AGNIESZKA ANTOSIEWICZ

W sali gimnastycznej można było oglądać widowiskowe pokazy akrobatyki.

AGNIESZKA ANTOSIEWICZ

Uczniowie przygotowali dla odwiedzających szkołę ciekawe doświadczenia chemiczne.

Łowicz | Dzień Otwarty w Szkołach Pijarskich

Tu uczniowie rozwijają swoje zainteresowania

Na wielość atrakcji mógł liczyć każdy, kto zdecydował się 20 maja uczestniczyć w Dniu Otwartym w Szkołach Pijarskich. Od godz. 10.30 do 14.00 przybyli goście mogli oglądać szkołę oczami jej uczniów, ponieważ to oni byli tego dnia przewodnikami i gospodarzami sal lekcyjnych.

Ciekawe pokazy zostały przygotowane m.in. w pracowniach biologicznej, chemicznej i fizycznej, gdzie uczniowie przeprowadzali reakcje chemiczne, doświadczenia z próżnią, wodą i suchym lodem oraz pokazywali proces powstawania tzw. pasty słoniowej (egzotermiczna reakcja płynu do naczyń z wodą utlenioną i jodkiem potasu).

W pracowni biologicznej rozmawialiśmy z uczennicami Wiktorią Cęcelek, Zosią Oskrobą i Sylwią Kazimierczak, które przy pomocy wywaru z czerwonej kapusty dokonywały sprawdzenia odczynów pH. – Mamy wiele pomocy naukowych, eksponatów i uczestniczymy w ciekawych wykładach. Od pierwszej klasy liceum dochodzi nam dodatkowy przedmiot, którym jest anatomia – tymi słowami uczennice zachęcały do rozwijania zainteresowań biologicznych w swojej szkole.

W pracowni chemicznej Sara Shah Bukhari prezentowała efektowną reakcję chemiczną polegającą na rozkładzie dichromianu, nazywaną tzw. chemicznym wulkanem, ponieważ przypomina erupcję. Z kolei w pracowni komputerowej uczniowie opowiadali odwiedzającym, na czym polega programowanie prostych robotów. Osoby biorące udział w rekrutacji do liceum mogły w niedzielę otrzymać pierwsze plusy za rozwiązanie zadań matematycznych, a jeśli zgromadziły ich trzy, to otrzymywały piątkę.

AGNIESZKA ANTOSIEWICZ

Żywa inscenizacja obrazu. Uczniowie zastygli w pozach jak na znanym dziele sztuki „Konstytucja 3 Maja 1791 roku" Jana Matejki.

Podczas Dnia Otwartego zachęcano też do nauki w klasach językowych. – Tak naprawdę będąc w gimnazjum nie do końca wiemy, co będziemy robić, ale na pewno języki są przydatne na niektórych kierunkach studiów i w wielu zawodach, a także w kontaktach z innymi ludźmi – mówiły Joanna i Katarzyna, uczennice kl. III gimnazjum w Szkołach Pijarskich.

Centrum wydarzeń znajdowało się jednak w sali gimnastycznej, gdzie przez cały czas trwały występy muzyczne, pokazy akrobatyki oraz prezentowane były żywe inscenizacje obrazów (uczniowie zastygali w pozach jak na znanych dziełach sztuki) np. „Konstytucja 3 Maja 1791 r." Jana Matejki. **aa**

REKLAMA

ASOS 2014-2020

Rządowy Program na rzecz Aktywności Społecznej Osób Starszych na lata 2014-2020

Ministerstwo Rodziny, Pracy i Polityki Społecznej

Stowarzyszenie Wsparcie Społeczne „Ja-Ty-My" prowadzące Zakład Aktywności Zawodowej w Łowiczu

serdecznie zapraszamy

SENIORÓW 60+

zamieszkujących na terenie Miasta Łowicz i powiatu łowickiego do udziału w projekcie:

„CENTRUM AKTYWNOŚCI SENIORA"

W ramach projektu oferujemy Państwu:
- zajęcia sportowo-rekreacyjne, w tym nordic walking i gimnastykę na basenie,
- zajęcia komputerowe, ▪ warsztaty i wieczorki taneczne,
- spotkania z ciekawymi ludźmi w ramach koła kulturalno-oświatowego,
- wycieczki do instytucji kulturalnych (kino, teatr),
- spotkania towarzyskie w kawiarence Centrum Aktywności Seniora,

Udział w projekcie jest BEZPŁATNY.
Wszystkich seniorów zainteresowanych udziałem w projekcie „Centrum Aktywności Seniora"
zapraszamy do kontaktu osobistego lub telefonicznego od poniedziałku do piątku w godzinach 10:00-15:00.

Spotkanie informacyjne dla seniorów odbędzie się 28 maja 2018 roku o godz. 16.00 w Centrum Aktywności Seniora

WSPARCIE SPOŁECZNE JA-TY-MY

Centrum Aktywności Seniora, Łowicz, ul. Powstańców 1863 r. 12, tel. 511 917 282

Projekt „Centrum Aktywności Seniora" dofinansowany jest ze środków Rządowego Programu na rzecz Aktywności Społecznej Osób Starszych na lata 2014-2020.

372216

WÓJT GMINY DMOSIN

na podstawie art. 35 ust. 1 i 2 ustawy z dnia 21 sierpnia 1997 r. o gospodarce nieruchomościami (t.j. Dz. U. z 2018 r. poz. 121; zm.: Dz. U. z 2018 r. poz. 50 i poz. 650) informuje, że na tablicy ogłoszeń nr 1 w Urzędzie Gminy Dmosin został wywieszony wykaz:

1) **nieruchomości położonej w obrębie Kołacinek, przeznaczonej do sprzedaży w trybie bezprzetargowym, oznaczonej w ewidencji gruntów jako:**

- **działka nr ewid. 94/3, o pow. 0,0009 ha,** posiadającej urządzoną w Sądzie Rejonowym w Brzezinach księgę wieczystą KW Nr LD1B/00032581/2,

oraz

2) **nieruchomości przeznaczonych do zamiany (sprzedaż w trybie bezprzetargowym):**

- **działka nr ewid. 94/2, o powierzchni 0,0111 ha i działki nr ewid. 94/4 o powierzchni 0,0187 ha** posiadającej urządzoną w Sądzie Rejonowym w Brzezinach księgę wieczystą KW Nr LD1B/00032581/2, stanowiącej własność Gminy Dmosin na nieruchomość położoną w obrębie Kołacinek, oznaczoną numerem działki: 80/2, o powierzchni 0,1115 ha, działki 133/1 o powierzchni 0,0203 ha, działki 236/4 o powierzchni 0,0162 ha oraz działki 114/2 o powierzchni 0,0098 ha, stanowiącą własność osoby fizycznej.
- **działka nr ewid. 94/5, o powierzchni 0,0071 ha** posiadającej urządzoną w Sądzie Rejonowym w Brzezinach księgę wieczystą KW Nr LD1B/00032581/2, stanowiącej własność Gminy Dmosin na nieruchomość położoną w obrębie Kołacinek, oznaczoną numerem działki: 81/2, o powierzchni 0,0238 ha, działki 128/1, o powierzchni 0,0142 ha oraz działki o nr ewid. 350/1 o pow. 0,0445 ha, stanowiącą własność osoby fizycznej.
- **działka nr ewid. 94/7, o powierzchni 0,0604 ha** posiadającej urządzoną w Sądzie Rejonowym w Brzezinach księgę wieczystą KW Nr LD1B/00032581/2, stanowiącej własność Gminy Dmosin na nieruchomość położoną w obrębie Kołacinek, oznaczoną numerem działki: 83/2 o powierzchni 0,2016 ha, stanowiącą własność osoby fizycznej.
- **działka nr ewid. 94/8, o powierzchni 0,0041 ha** posiadającej urządzoną w Sądzie Rejonowym w Brzezinach księgę wieczystą KW Nr LD1B/00032581/2, stanowiącej własność Gminy Dmosin na nieruchomość położoną w obrębie Kołacinek, oznaczoną numerem działki: 84/2, o powierzchni 0,0205 ha, stanowiącą własność osoby fizycznej.

Wykaz wywieszony jest na okres 21 dni tj. od dnia 24 maja 2018 r. do dnia 14 czerwca 2018 r.

372234

BANASZ INTERNET

INTERNET

światłowodowy symetryczny dla **Firm** oraz **osób indywidualnych.**

510 158 866 lub 46 892 15 12
www.banaszinternet.com

372152

części samochodowe używane

Stacja Demontażu Pojazdów
Rząśno 13
tel. 664-006-089

363134

złomowanie pojazdów

zaświadczenia do wydziału komunikacji
odbiór pojazdów

Łowicz, Armii Krajowej 14
tel. 510-100-449

363417

Drzwi otwarte – Corning

Przyjdź, zobacz i zostań z Nami

Zapraszamy **w środę 30.05.2018 r. godz. 9:00**

Smolice 1 E, Stryków, tel. 501 327 839

372494

Łowicz | Michał Grzejszczak zaprasza, tym razem w czerwcu

I ponownie Cały świat w jednej sakwie

Wszystko jest na dobrej drodze i wydaje się, że po roku przerwy kolejny Przegląd Fotografii Podróżników Rowerowych znów odbędzie się w grodzie nad Bzurą.

ARCHIWUM PRYWATNE

40-stopniowe mrozy panujące zimą na Syberii nie zachęcają nie tylko do jazdy rowerem, ale i do wychodzenia z ciepłego domu (Bike Jamboree).

ARCHIWUM PRYWATNE

Celem Marcina Jakuba Korzonka z Wrocławia było przejechanie na rowerze Polski w linii prostej z południa na północ.

ARCHIWUM PRYWATNE

Wojtek Ganczarek jest dziś jednym z najdłużej podróżujących nieustannie polskich rowerzystów.

ARCHIWUM PRYWATNE

Kasią Gądek wraz z Andrzejem Brandtem w podróży z Australii do Krakowa spędzili blisko półtora roku.

Od blisko dwóch tygodni w Łowickim Ośrodku Kultury trwają intensywne działania związane z organizacją imprezy. VI edycja zapoczątkowanego w 2012 roku przeglądu slajdów i opowieści podróżniczych „Cały świat w jednej sakwie" odbędzie się w tym roku eksperymentalnie w dwóch pierwszych dniach czerwca. Eksperymentalnie też slajdowiska i warsztaty odbywać się będą nie tylko w kinie Fenix, ale też w zlokalizowanym na terenie ŁOK klubie Hop Kultura.

Decyzja o przeniesieniu imprezy na czerwiec wiąże się z pomysłem rozwinięcia przedsięwzięcia. Cieszy się ono dosyć dużym zainteresowaniem Łowiczan. Wielokrotnie sygnalizowali oni, by spotkanie odbywało się w czasie, gdy wiosna na dobre zagości już w kraju.

W związku z powyższym organizatorzy zdecydowali się też podzielić imprezę na dwa dni. Zaplanowano sześć pokazów tematycznych oraz dodatkowe warsztaty etnograficzne i zajęcia dla dzieci. Uruchomione zostanie też na terenie ośrodka kultury prowizoryczne pole namiotowe, którego klimat stanie się dla szukających przygód łowiczan i gości z zewnątrz małą namiastką tego, czego podróżnicy rowerowi doświadczają na co dzień.

Warto zaznaczyć, że wszystkie atrakcje związane z imprezą są darmowe. Wstęp na wszystkie pokazy oraz wydarzenia towarzyszące jest wolny. Podobnie jest ze wspomnianym campingiem. Wszyscy, którzy w kolejny długi świąteczny weekend zdecydują się zostać w Łowiczu, mogą przybyć do kina (najlepiej rowerem) i swoje poliestrowe domki zbudować na dziedzińcu, na zielonej trawie. Może tym samym udzieli się im nieco atmosfera drogi.

Tegoroczne spotkania zapowiadają się bardzo atrakcyjnie. Dwa dni obfitować będą w ciekawe wykłady, zabawne opowieści i kapitalną dawkę doskonałych fotografii. Łącznie odbędzie się siedem pokazów tematycznych, podczas których przybyli do miasta goście zabiorą fanów rowerowego włóczęgostwa w najróżniejsze zakamarki ziemskiego globu.

Pokazy rozpoczną się w piątek, 1 czerwca, o godzinie 16.00 projekcją godzinnego filmu dokumentalnego Bartosza Liska. Doskonały, esencjonalny, szalenie plastyczny obraz zgłębiający sens podróży powstał w oparciu o długie rozmowy z Piotrem Strzeżyszem, podróżnikiem, pisarzem i filozofem, który już trzykrotnie gościł na łowickiej imprezie, a który w środowisku znany jest z niebanalnego podejścia do idei przemieszczania się po świecie.

Po filmie widzowie będą mieli okazję posłuchać wspomnień Uli Ziober i Rafała Fliegera, uczestników odbijającej się głośnym echem w świecie harcerskiej sztafety, która ma na celu okrążenie kuli ziemskiej. Pomysł ten zrodził się w głowach jej organizatorów po wielkim sukcesie Rowerowego Jamboree, które w 2015 roku dotarło z Polski do Japonii na organizowany tam Światowy Zlot Skautów. Ula i Rafał opowiedzą m.in. o tym, jak podróżuje się przez zasypaną śniegiem Rosję i Mongolię. W czteroosobowym składzie spędzili na stepach centralnej Azji blisko cztery tygodnie, podróżując rowerami niekiedy w pięćdziesięciostopniowych mrozach! Niejednokrotnie sytuacja zmuszała ich do nocowania w prowizorycznych myśliwskich domach, czy pod namiotami w arktycznych śpiworach.

Następny gość przeniesie słuchaczy znacznie bliżej, bo do Polski. Marcin Korzonek, specjalista od pustynnego podróżowania, doskonale odnajdujący się pośród piachów i kamieni, autor rowerowych trawersów Pustyni Gobi, Sahary, czy najgorętszej na świecie Pustyni Danakilskiej, tym razem przedstawi relację z niebanalnej podróży po Polsce. Korzonek wyruszył w swą podróż 1 sierpnia 2016 roku znad polsko-czeskiej granicy i w linii prostej (dosłownie!), poruszając się wzdłuż południka 18'10 dotarł po 19 dniach nad polski Bałtyk. Udowodnił tym samym, że Polska ma jeszcze w swojej ofercie prawdziwie dzikie i nieodkryte miejsca. Aby zakończyć podróż musiał „przeprawiać" się przez Wisłę, ruchliwą autostradę A2, czy teren kopalni węgla brunatnego w Kleczewie.

> Dwa dni obfitować będą w ciekawe wykłady, zabawne opowieści i kapitalną dawkę doskonałych fotografii. Łącznie odbędzie się siedem pokazów tematycznych.

Ostatnia prelekcja pierwszego dnia odbędzie się w klubie Hop Kultura. Miejsce to znane jest łowickim miłośnikom podróży, za sprawą odbywających się tam cyklicznie slajdowisk „Kultura podróżowania". Tym razem fotorelację i filmy z drogi przedstawi gościom Krystian Chruścielewski zwany Lamą. Nieznany szerzej podróżnik z Urzędowa wraz z Michałem Barabaszem dokonali przejazdu bardzo wymagającą technicznie, a legendarną w świecie rowerowym drogę w tadżyckim Pamirze.

Rowerzyści umiłowali sobie najwyższe przełęcze Azji. Już wcześniej mieli okazję mierzyć się z nimi, odbywając podróż przez pasmo Karakorum. Doświadczenie i chęć zmierzenia się z najtrudniejszymi szlakami świata sprawiło, że ponownie udali się w ten arcyciekawy rejon świata. Znany z poczucia humoru i rubasznych opowieści Krystian bez wątpienia porwie najwytrwalszych widzów, zapewniając im doskonałą rozrywkę na wieczór.

Kolejną dawkę informacji przekażemy w przyszłym tygodniu. Już zapraszamy!

Michał Grzejszczak

REKLAMA

KLIMATYZACJE
montaż
serwis
ATRAKCYJNE CENY
691-991-000
372186

Stowarzyszenie HILARITAS
OGŁASZA NABÓR
do placówki całodobowej opieki „Zacisze"
Piotrowice 9B
99-423 Bielawy
Zapewniamy:
- Całodobowy pobyt
- Pełne wyżywienie (4 posiłki)
- Leki, pampersy
- Opiekę lekarską
Całkowity koszt pobytu 2.500 zł
tel. 46/830-01-64
576-101-611
372262

Zespół Szkół Ponadgimnazjalnych Nr 1 im. 10 Pułku Piechoty w Łowiczu
Łowicz ul. Podrzeczna 30
tel./fax 46 837 42 01
e-mail: zspnr1lowicz@o2.pl | www: zspnr1.lowicz.pl
OGŁASZA NABÓR
NA ROK SZKOLNY 2018/2019
TECHNIKUM:
- technik elektryk
- technik informatyk
- technik mechatronik
- technik budownictwa
- technik automatyk sterowania ruchem kolejowym
- technik pojazdów samochodowych - klasa mundurowa
- technik mechanik
ZASADNICZA SZKOŁA ZAWODOWA:
- mechanik pojazdów samochodowych
- sprzedawca
- fryzjer
- elektryk
- kierowca mechanik
- oddział wielozawodowy
372342

BURMISTRZ MIASTA ŁOWICZA
informuje, że na tablicy ogłoszeń Urzędu Miejskiego w Łowiczu, Stary Rynek 1, w budynku „B",
WYWIESZONY JEST WYKAZ NIERUCHOMOŚCI GRUNTOWYCH
znajdujących się w zasobach Gminy Miasta Łowicza
PRZEZNACZONYCH DO WYDZIERŻAWIENIA
Zarządzeniem Nr 184/2018 Burmistrza Miasta Łowicza z dnia 16 maja 2018r.
- Wykaz ten wywieszony jest na okres 21 dni, tj. od dnia 16.05.2018 r. do dnia 05.06.2018 r.
- Dodatkowe informacje dotyczące warunków i zasad wydzierżawiania nieruchomości gruntowych można uzyskać w Wydziale Gospodarki Gruntami, Planowania Przestrzennego i Rolnictwa Urzędu Miejskiego w Łowiczu, Stary Rynek 1, budynek „B", pokój Nr 31, tel. 46/830-91-57.
372156

AUTO GAZ SERWIS
montaż instalacji gazowych firmy Stag, KME
naprawa zawieszeń i geometria kół
Stroniewice 11, 603-502-207
372171

Zespół Szkół Ponadgimnazjalnych nr 3
im. W. St. Reymonta w Łowiczu
przy ul. Powstańców 12d
ZAPRASZA NA:
DZIEŃ OTWARTY SZKOŁY
w dn. 25.05.2018 w godz. 11:00-18:00
372236

Okruchy życia

ODESZLI OD NAS | 7.05–20.05.2018

† 7 maja: Zbigniew Rosiński, l.40.
† 8 maja: Maria Tęsiorowska, l.83.
† 9 maja: Henryk Zwoliński, l.82, Błędów.
† 11 maja: Józef Kazimierczak, l.63, Karsznice Małe.
† 12 maja: Stanisława Gogolewska, l. 70, Stryków.
† 13 maja: Marianna Workowska, l.85, Błędów; Daniel Jakub Szymczak, l.30.
† 16 maja: Janina Dębska, l.78; Stanisław Pierzchała, l.78.
† 17 maja: Jan Salamon, l.77, Łowicz.
† 18 maja: Tadeusz Jan Kardas, l.75, Łowicz.
† 19 maja: Kazimierz Urbanek, l.90.
† 20 maja: Mirosław Tomaszkiewicz, l.57; Danuta Kawczyńska, l.63.

...zabiorę was do siebie, abyście i wy byli tam, gdzie Ja jestem (J.14, 3)

Żonie Łucji,
synom Wojciechowi, Jackowi i Andrzejowi,
synowym, ich dzieciom i wnuczętom,
wyrazy współczucia po śmierci

ŚP.

Kazimierza Urbanka

składają
Ewa i Wojciech Waligórscy

„Życie przemija, lecz pamięć pozostaje”

Z głębokim smutkiem
przyjęliśmy wiadomość o śmierci

Pana
Kazimierza Urbanka

Wyrazy głębokiego współczucia
Rodzinie i Bliskim

składają
Pracownicy Firmy Bracia Urbanek

372553

Dziękuję.
Wszystkim za pomoc udzieloną
w ostatnich dniach życia mojej mamie

Bernadecie

Za wsparcie, pożegnanie i modlitwę
składam serdeczne Bóg zapłać

Bogumiła Cebula z rodziną

372302

WSPOMNIENIA | POZOSTANĄ W NASZEJ PAMIĘCI

Marianna Maciążek (1938-2017)

Marianna Maciążek (1938-2017)

Wykonanym przez nią bukietem kwiatów na łódzkim Lublinku w 1985 roku witano Lucelię Santos, brazylijską aktorkę grającą główną rolę w „Niewolnicy Izaurze”. W rodzinnym Starym Imielniku zachwyt wzbudzały jej dożynkowe wieńce. Była znana z uczynności i gościnności. Dla rodziny stanowiła nieocenione wsparcie w chwilach trudnych oraz była wdzięcznym kompanem do żartów i zabawy w chwilach radości. Najbliższym na jej wspomnienie ciągle jeszcze łza się w oku kręci.

Niebawem minie rok od śmierci Marianny Maciążek, niezapomnianej bukieciarki Koła Gospodyń Wiejskich w Starym Imielniku. Pani Marianna zmarła 29 lipca 2017 roku, w wieku 79 lat, pozostawiając w żałobie rodzeństwo, córkę i syna wraz z rodzinami. Z głębokim żalem żegnała ją również cała rodzinna miejscowość, w której wspominana jest ze swej serdeczności i uczynności, a szczególnie zaangażowania w działalność koła, którego prekursorką była jej matka.

Pani Marianna urodziła się 13 sierpnia 1938 roku w Starym Imielniku. Była najstarszym z pięciorga dzieci Stanisławy i Władysława Wojkowskich. Stanisława Wojkowska założyła Koło Gospodyń Wiejskich, które w tym rejonie gminy Stryków powstało 53 lata temu. Córka przez całe życie podtrzymywała tradycje matki, działając w kole jako jego członkini, szefową jak ona – nie była, ale za to upiększała każdą organizowaną przez nie uroczystość. Nic dziwnego, pani Marianna większość okresu swojej aktywności zawodowej poświęciła pracy przy kwiatach i z kwiatami. Lubiła je wszystkie bez wyjątku, ale to do róż pałała miłością.

Z bukieciarstwem Marianna Maciążek związana była od młodych lat. Najpierw pracowała w szklarni u Dymkowskiego na ul. Wojska Polskiego w Łodzi. Potem przeniosła się do kwiaciarni Konwalia na Piotrkowską, gdzie po bukiety przychodził m.in. znany śpiewak operowy Kazimierz Kowalski. We wspomnieniach rodziny pozostanie też inny, wręcz celebrycki fakt z zawodowego życia pani Marianny. – Pamiętam, jak Izaura, czyli Lucelia Santos, przyleciała w 1985 r. na lotnisko do Łodzi, to właśnie ciocia Marysia robiła bukiet na jej przywitanie. Była bardzo dumna z tego, że do rąk gwiazdy brazylijskiego serialu, którym zachwycała się przecież cała Polska, trafi kompozycja wykonana właśnie przez nią – wspomina Krystyna Borowska, obecna przewodnicząca KGW Stary Imielnik.

Na co dzień, w rodzinnym Starym Imielniku, również nie brakowało okazji by błysnąć bukieciarskim talentem. To do domu pani Marianny zawsze szli panowie przed Dniem Kobiet, by ta wyczarowała im bukieciki z kwiatów w sam raz na tę okazję. Czasami, kiedy święto przypadło bliżej Wielkanocy, pani Marianna – ku jeszcze większej uciesze obdarowywanych – wplatała w kompozycje adekwatny wiosenny akcencik. Największym polem do popisu dla pani Marianny były jednak dożynki oraz uroczystości kościelne. To na jej podwórku odbyły się niezapomniane dożynki z początku lat 70. – Choć byłam wówczas jeszcze małym dzieckiem, to do tej pory pamiętam ten wykonany przez nią przepiękny wieniec z orłem stojący na scenie, czyli przyczepie – wspomina Krystyna Borowska. W rodzinnych przekazach o pani Mariannie zachowały się również zabawy pod jabłonką z zespołem, czyli spotkania mieszkańców wsi, które zwykle lubiła organizować co sobota na swoim podwórku, nie szczędząc gościny przy bufecie, czyli własnym stole. W późniejszym czasie to właśnie u niej w domu odbywały się pokazy kulinarne prowadzone przez specjalistki ŁODR. Pani Marianna wykonywała również wieńce na dożynki parafialne w Dobrej, co roku dbała o umajenie przydrożnego krzyża w Starym Imielniku.

> Była naprawdę niesamowicie rodzinna. Interesowała się losem wszystkich jej członków, a gdy komuś było źle, zamartwiała się o niego i starała pomóc.

To wszystko przeplatało się z życiem rodzinnym, które przez ponad 50 lat pani Marianna dzieliła z mężem Lucjanem (zm. 24 lipca 2016), zawodowym kierowcą. Małżeństwo, uhonorowane w 2009 roku Medalem za Długoletnie Pożycie Małżeńskie, wychowało dwoje dzieci: córkę Zofię i syna Pawła oraz dochowało dwojga wnucząt: Jacka i Karoliny. Pani Marianna doczekała się również prawnuczka Jasia.

W rodzinie mówi się o niej, że gdzie tylko mogła, to pomogła. – Była naprawdę niesamowicie rodzinna. Interesowała się losem wszystkich jej członków, a gdy komuś było źle, zamartwiała się o niego i starała pomóc. Nie pozostawała też obojętna na los innych osób. Utrzymywała dobre kontakty z sąsiadami, zapraszała na Wigilię tych, o których wiedziała, że żyją już tylko samotnie – wspomina Jolanta Majcher, druga synowa pani Marianny.

Pani Marianna borykała się ze słabym zdrowiem. Po operacji serca i wszczepieniu rozrusznika przeszła na rentę chorobową. Później jeszcze trzykrotnie poddawała się operacjom, czwartej nie doczekała. Na zdrowiu podupadła jeszcze bardziej po śmierci swojego męża. Zmarła nagle, w domu, 29 lipca 2017 roku. Szykowała kwiaty, z którymi chciała odwiedzić cmentarz. **ljs**

REKLAMA

350214

Jeśli spotkało Cię nieszczęście
Jeśli zmarła bliska Ci osoba
Pomożemy Ci Ją godnie pożegnać...

ZAKŁAD POGRZEBOWY
Bożena i Henryk Słomiani
Łowicz, ul. Ułańska 4A
tel. 46/837-53-85, 601-375-385, 609-688-488

355683

ZAKŁAD POGRZEBOWY
Kompleksowe usługi pogrzebowe
Z. STRASENBURG
telefony całodobowe: 602 13 16 98, 46 838 72 62
ŁOWICZ, ul. UŁAŃSKA 14; ZDUNY 107a
www.strasenburg.pl

362913

W cyklu
Pozostaną w naszej pamięci
publikujemy wspomnienia o osobach zmarłych

Zachęcamy do kontaktu z naszą redakcją w celu przygotowania
ARTYKUŁU O BLISKICH ZMARŁYCH,
o których pamięć chcielibyście Państwo w ten sposób zachować. Można też nadsyłać własne teksty wspomnieniowe. Obie te formy są bezpłatne.

Kontakt: tel. 46 837 46 57, redakcja@lowiczanin.info

Redakcja

Łowicz | Siostry bernardynki przygotowują się do jubileuszu

Wróciły do nas 100 lat temu, 20 lat po kasacie

Wspólnota franciszkańskich tercjarek zwanych bernardynkami istniała w Łowiczu już w 1563 roku, zamieszkując drewniany dom przy klasztorze ojców bernardynów.

Obecny murowany klasztor i kościół powstał w 1650 roku z fundacji kasztelana gostyńskiego Marcina Sadowskiego i jego żony Eufrozyny z Walewskich. Fundację zatwierdził abp gnieźnieński Maciej Łubieński. Jurysdykcję nad bernardynkami sprawowali ojcowie bernardyni.

Kościół p.w. Niepokalanego Poczęcia NMP i św. Elżbiety Węgierskiej zbudowany jest w stylu barokowym, według projektu architekta Tomasza Poncino. Elewację zewnętrzną kościoła zdobią dwa posągi: św. Franciszka i św. Klary.

Od początku swego istnienia klasztor łowicki na życzenie fundatora oprócz życia kontemplacyjnego zajmował się wychowywaniem dziewcząt, prowadząc prywatną pensję. W roku 1862 siostry otworzyły 3-klasową szkołę żeńską, którą prowadziły tylko do 1865 roku, do jej zamknięcia przez władze zaborcze.

Po powstaniu styczniowym do klasztoru łowickiego przybywały zakonnice z innych skasowanych klasztorów, między innymi usunięte z Warszawy siostry felicjanki klauzurowe z matką Angelą Truszkowską. Kasata klasztoru łowickiego nastąpiła w 1898 roku, a trzy ostatnie siostry zostały przewiezione do klasztoru bernardynek w Wieluniu. Budynek klasztorny przeznaczono na mieszkania dla ludzi świeckich.

ARCHIWUM SIOSTR BERNARDYNEK Z ŁOWICZA

Siostry bernardynki z Łowicza, łącznie jest ich w tej chwili dwadzieścia osiem. Tu na zdjęciu, od lewej: s. Karolina Niedzielska, m. Łucja Siejka, s. Daniela Kulesza, s. Monika Kowalik

ARCHIWUM SIOSTR BERNARDYNEK Z ŁOWICZA

Zespół klasztorny po bernardynkach – tak wyglądał na początku XX wieku.

ARCHIWUM SIOSTR BERNARDYNEK Z ŁOWICZA

Barokowe wnętrze kościoła bernardynek w Łowiczu.

W roku 1918, dzięki staraniom łowickiego księgarza i literata Romualda Oczykowskiego oraz na prośbę mieszkańców miasta Łowicza, klasztor ponownie został przekazany bernardynkom, które przybyły z Wielunia. Po powrocie do Łowicza siostry otworzyły szwalnię, pracownię hafciarską oraz trzyklasową szkołę, którą w roku 1932 przekształcono na 6-klasową szkołę powszechną. Funkcjonowała ona do 1939 roku; we wrześniu, po zbombardowaniu szpitala łowickiego, budynek szkolny został przekształcony na tymczasowy szpital, który mieścił się tu do roku 1941.

W czasie okupacji niemieckiej siostry prowadziły szeroką działalność charytatywną, wydając m.in. około 600 posiłków dziennie dla osób poszkodowanych przez wojnę.

Po upadku powstania warszawskiego znalazły schronienie w łowickim klasztorze siostry sakramentki, karmelitanki, wizytki, szarytki i inne zakonnice, a także kapłani. W budynku szkolnym siostry zorganizowały schronisko dla około 100 dzieci osieroconych w powstaniu warszawskim. Dzieci miały zapewnione utrzymanie i naukę.

Po zakończeniu II wojny światowej sierociniec przekształcono w Dom Dziecka p.w. św. Teresy, a później zorganizowano internat dla dziewcząt, w którym siostry pracowały do 1961 roku, kiedy komunistyczne władze odsunęły je od pracy wychowawczej. W 1962 roku, za zgodą Prymasa Polski Stefana Kard. Wyszyńskiego, w kościele bernardynek zaprowadzona została całodzienna adoracja Najświętszego Sakramentu.

W roku 1996 siostry ponownie otworzyły bursę dla dziewcząt, w której pracują bezinteresownie. Obecnie mieszka w niej 25 dziewcząt. Siostry prowadzą także opłatkarnię, pracownię szat liturgicznych, pracownię ikonopisarstwa, ogród, gospodarstwo, służą pomocą charytatywną wydając posiłki dla biednych i bezdomnych oraz troszczą się o utrzymanie kościoła przy którym mieszkają.

Zapraszamy na nasze uroczystości jubileuszowe 100. rocznicy powrotu bernardynek do Łowicza w dniu 22 lipca 2018 roku o godz. 10.00; by podczas Eucharystii, którą sprawować będą przybyli na tę uroczystość kapłani pod przewodnictwem j.e. ks. bpa Wojciecha Osiala, razem z nami uwielbiać i dziękować dobremu Bogu za refundację klasztoru w Łowiczu.

Siostry bernardynki z Łowicza
s.Ł.S.

Łowicz | Kościół na Korabce

Bo Pismo Święte jest najważniejszą księgą

27 maja w kościele Matki Bożej Nieustającej Pomocy w Łowiczu podczas mszy św. o godz. 8.00, 10.00 i 12.30 gościć będzie s. Alicja – apostolinka ze Skierniewic oraz świeccy współpracownicy paulińscy. Siostra podzieli się refleksjami o znaczeniu Słowa Bożego. Zainteresowani będą mogli kupić Biblię oraz biblijne audiobooki. Wizyta związana będzie z misją propagowania Pisma Świętego. Jest ona ważna dla apostolinek, które należą do rodziny paulistów – zgromadzenia zakonnego, którego celem jest ewangelizacja przez apostolstwo za pomocą środków przekazu. Zgromadzenie prowadzi w Częstochowie wydawnictwo Edycja Świętego Pawła. **mwk**

REKLAMA

366472

371244

RZUT OKIEM | PARAFIA ŚW. DUCHA

AGNIESZKA ANTOSIEWICZ

AGNIESZKA ANTOSIEWICZ

W niedzielę, 20 maja, w parafii Świętego Ducha w Łowiczu obchodzona była uroczystość odpustowa Zesłania Ducha Świętego, potocznie Zielone Świątki. Po mszy św. odprawionej o godz. 12.00 wokół kościoła przeszła procesja eucharystyczna z asystą m.in. strażaków, lektorów i ministrantów oraz dziewczynek sypiących kwiaty. **aa**

Mastki | Szkolne koło PTTK

Włóczykije w Elblągu

Reprezentantki działającego w Szkole Podstawowej w Mastkach koła PTTK „Włóczykije" uczestniczyły w Ogólnopolskim Zlocie Młodzieży Wiejskiej PTTK, w tym roku zorganizowanym Elblągu. Mogą się pochwalić dużym sukcesem, bo w organizowanej podczas zlotu kwalifikacji konkursowej zajęły II miejsce na 16 zespołów. Reprezentantki szkoły to Marta Fijałkowska, Zuzanna Kołaczek, Oliwia Kostrzewa i Natalia Rybus, które do Elbląga udały się pociągiem wraz z opiekunką Dorotą Wiśniewską, nauczycielką i zarazem przewodniczką PTTK. Na miejscu uczestnicy nie tracili czasu na siedzenie w miejscu, zwiedzając Elbląg i Żuławy Elbląskie czy Park Krajobrazowy Bażantarnia. Zeszli np. do najniżej położonego punktu w Polsce (w miejscowości Raczki Elbląskie, 1,8 m pod poziomem morza), podziwiali zachód słońca nad Mierzeją Wiślaną, bawili się na ognisku integracyjnym, wzięli też udział w grze terenowej na ulicach Elbląga. Za organizowane podczas zlotu konkurencje konkursowe, jak prezentacja własnego regionu czy testy wiedzy, przyznawane były dla poszczególnych zespołów punkty – w klasyfikacji generalnej całego zjazdu szkoła z Mastek znalazła się na II miejscu.

Zlot został zorganizowany przez Oddział PTTK Ziemi Elbląskiej i komisję środowiskową Zarządu Głównego PTTK, trwał od 18 do 20 maja. **tm**

ZUZANNA KOŁACZEK

Na Mierzei Wiślanej. Od lewej: Marta Fijałkowska, Natalia Rybus, Dorota Wiśniewska i Oliwia Kostrzewa.

1918–2018

100 lat odzyskania Niepodległości

Przed 100-leciem odzyskania niepodległości | Rozmowy Nowego Łowiczanina, odcinek 29

Widzimy czarno i boimy się (cz. II)

Kontynuujemy rozmowę z Karoliną Margraf-Obudzińską, psychoterapeutą z pracowni „Szkoła Optymizmu” w Łowiczu.

■ **Mówiliśmy, że można się pokusić o stwierdzenie, że stany lękowe są w Polsce problemem ogólnospołecznym, a ludzie, którzy korzystają z pomocy psychoterapeutów, są tylko świadomymi swych potrzeb niejako reprezentantami całego społeczeństwa. A czy ludzie przychodzą do terapeuty także ze swoimi problemami w relacjach z innymi? Z rodziną, małżonkiem, z dziećmi?**

– Tak. Często przychodzą z czymś, co jest przykrywką dla tego, co jest pod spodem, ale zawsze relacje są elementem spotkań. Bo one albo będą wsparciem w pracy terapeutycznej, albo będą nam utrudniać pracę. Od naszych pierwszych relacji w życiu bardzo wiele zależy. My, psycholodzy, bardzo ciśniemy na to, żeby relacje rodziców z dziećmi były ciepłe, pełne mówienia wprost o emocjach, żeby nie ukrywać pewnych rzeczy. Bo dziś już wiadomo, jak to jest ważne dla przyszłości dziecka, gdy już się stanie dorosłym człowiekiem.

Gdybym miała wymienić parę kluczowych tematów, problemów z gabinetu, to są nimi relacje z rodziną: rodzicami, mężem, potem relacje służbowe, następnie komunikacja, która niestety u wielu ludzi szwankuje…

■ **Nie umieją powiedzieć o sobie, wyrazić swoich uczuć?**

– Wyrazić siebie i bronić swoich granic, być asertywnym. Bo często jest tak, że znosimy coś przez 20 lat, aż w pewnym momencie szklanka się przepełni, rozlewa się – i wtedy przychodzimy do psychologa, by to ponaprawiał. No i kluczowym tematem są lęki, o których wspominaliśmy wcześniej, stany obniżonego nastroju. Przy czym nie każdy taki stan jest depresją, słowo to jest nadużywane. Bywa tak, że ktoś ma jeden dzień gorszego nastroju, czuje tego dnia smutek i mówi, że ma depresję – to tak nie działa. Depresja jest ciężką chorobą, nieleczona jest chorobą śmiertelną, rozpoznajemy ją po całej gamie objawów – na pewno nie świadczy o niej sam obniżony nastrój przez jeden czy dwa dni.

■ **Jak się umiera na depresję?**

– Samobójstwo się popełnia.

■ **Kim są ludzie, którzy do Pani przychodzą? Da się ich jakoś sklasyfikować?**

– Nie ma reguły. Ale na pewno w przypadku większości rodziców, którzy chcą, aby pomóc ich dziecku i dlatego przyprowadzają je tutaj, okazuje się, że trzeba pracować także z nimi, dorosłymi. Bo dziecko pokazuje jako pierwsze, że w rodzinie coś nie działa. Jeżeli małżeństwo nie dogaduje się ze sobą, to oni często nie przyjdą na terapię dla siebie, ale jeżeli dziecko zaczyna sprawiać problemy w szkole, zaczyna tam być agresywne i pani w szkole mówi im: Idźcie do psychologa, to co się okazuje: że nie dziecko wymaga pomocy, tylko rodzice. Oni wcześniej by nie przyszli ze sobą jako parą. I często jest tak, że nie to, z czym klient przychodzi, jest problemem, że trzeba poszukać głębiej, że problem leży gdzie indziej.

> Sukcesem jest poprawa komunikacji – a czy to jest komunikacja w małżeństwie, czy w innych relacjach, to mniej istotne.

WOJCIECH WALIGÓRSKI

Karolina Margraf-Obudzińska

■ **Z parami małżeńskimi Pani też pracuje?**

– Tak.

■ **Z sukcesem? Jak się mierzy sukces w takich sprawach?**

– Paradoksalnie, czasem sukcesem może być rozwód – bo przestają wtedy stosować przemoc wobec siebie, a i dla dzieci niekiedy lepiej jest mieć rodziców osobno, niż wrogów pod jednym dachem. Ale najczęściej sukcesem jest jednak poprawa komunikacji – a czy to jest komunikacja w małżeństwie, czy w innych relacjach, to mniej istotne.

Na przestrzeni tych kilkunastu lat, od kiedy prowadzę w Łowiczu gabinet, bardzo wiele się zmieniło w świadomości ludzi. Przed laty zdarzało się często, że ktoś z Łowicza chciał koniecznie umawiać się ze mną w moim drugim gabinecie, w Skierniewicach, bo nie chciał w Łowiczu. Teraz już od dawna nie miałam z takimi obawami do czynienia, klienci się nie wstydzą. Druga rzecz: kiedyś miałam jednego, czasem trzech pacjentów tygodniowo, teraz telefonów jest dużo więcej. To są zmiany na plus: im szybciej pójdziemy po pomoc, tym krócej trzeba potem pracować, by osiągnąć efekt.

■ **To jest wzrost świadomości, czy też realnie przybywa problemów?**

– Ja to traktuję jako dowód wzrostu świadomości, tego, że ludzie chętniej i szybciej szukają pomocy. Dawniej, jak przychodzili, to było już tyle spraw nawarstwionych, nagromadzonych, że problem był bardzo duży. Teraz wielu ludzi reaguje szybko. Mam parę takich osób, które przychodzą raz w roku, po prostu wygadać się, wtedy nie ma mowy o psychoterapii, tylko jest zwykła konsultacja. W Stanach większość ludzi ma swego psychoterapeutę i u nas też mamy taki tryb życia, bez higieny życia psychicznego, że w pewnym momencie także dojdziemy do takiego etapu. Bo my jeszcze nie dbamy o psychikę.

■ **Jakie błędy popełniamy, że to nasze życie psychiczne jest tak obciążone?**

– Pierwsza rzecz jest taka, że często rodzice, myśląc o dobru dzieci, zapominają o sobie samych. Gdy w którymś momencie jestem już cała dla swoich dzieci, zapomniałam o sobie, to nawarstwia się frustracja i złość. Więc musimy się nauczyć stawiać granice naszemu poświęceniu. Są też różne etapy w naszym stosunku do dzieci: inaczej będzie funkcjonowała rodzina z dzieckiem 15-miesięcznym, a inaczej z 15-latkiem. To są dwa światy, piętnastolatek jest w pewnym sensie samowystarczalny, piętnastomiesięczne dziecko nie. Małżeństwo czy para jest więc w różnym czasie na różnych etapach, trzeba się dotrzeć, nauczyć komunikować swoje potrzeby.

Generalnie kluczem do zachowania zdrowia psychicznego jest dbanie o higienę, pod każdym względem: higienę snu, odżywiania – bo jeżeli nasz organizm nie będzie prawidłowo odżywiony, to nasz mózg nie otrzyma potrzebnej mu ilości witamin i mikroelementów. Do tego sen, odpoczynek i zadbanie o realizację swoich potrzeb, swojego hobby, po to, by mieć odskocznię od pracy. Bo jeżeli to jest praca spokojna, od 8 do 16, gdy nie wynoszę pracy do domu, tylko w domu jestem rzeczywiście „w domu”, to jest większa szansa na zadbanie o siebie niż w sytuacji, gdy tylko ciałem jestem w domu, a myślami w pracy.

■ **Jeżeli ktoś zdoła dochować tych podstawowych zasad higieny życia psychicznego, automatycznie będzie większym optymistą w życiu?**

– Na pewno będzie mu łatwiej. Optymizm i pesymizm są schematem funkcjonowania, wypracowanym bardzo często na przestrzeni naszych doświadczeń życiowych.

■ **Indywidualnych i zbiorowych?**

– Tak.

Rozmawiał Wojciech Waligórski

DO TEJ PORY ROZMAWIALIŚMY Z:

■ burmistrzem **Krzysztofem Kalińskim**, historykiem, o dorobku i klęsce międzywojennego XX-lecia;
■ **Krzysztofem Górskim**, byłym naczelnikiem miasta, o obchodach 11 Listopada w roku 1988 i o schyłkowym okresie PRL w Łowiczu;
■ **Januszem Kukiełą** o dużych rodzinach i o tym, co wnoszą do społeczeństwa;
■ położną **Małgorzatą Grzegorczyk** o tym, co zmieniło się na oddziałach położniczych;
■ ginekologiem **Adamem Skonecznym** o tym, dlaczego tyle kobiet rodzi przez cesarskie cięcie;
■ **biskupem seniorem Józefem Zawitkowskim** o świętach Bożego Narodzenia w Łowiczu;
■ **Krzysztofem Miklasem** o specyfice polskich świąt Bożego Narodzenia na tle innych krajów;
■ archiwistą **Markiem Wojtylakiem** o tym, jak Polacy poszukują swoich korzeni;
■ wolontariuszką **Agnieszką Kołaczek** o tym, dlaczego warto angażować się w pomaganie innym;
■ **Cezarym Gawrońskim** o tym, jak Polacy piją i co robić, by pili mniej;
■ psychologiem, terapeutą **Hanną Wojciechowską** o uzależnieniu od narkotyków;
■ **Wojciechem Czubatką** – o emigracji z Polski i jak można się odnaleźć – lub nie – na obczyźnie;
■ **Adamem Rogowskim-Tylman**, specjalistą onkologiem, o tym rak przestaje być tabu;
■ **Jakubem Petelewiczem**, o uwikłaniu Polaków w zagładę polskich Żydów i ich ratowanie;
■ podinspektorem **Grzegorzem Radzikowskim**, o kondycji polskiej policji;
■ **Beatą Jeziorowską**, polonistką w Pijarskim LO o tym, jakim językiem mówią licealiści;
■ **ks. Romanem Batorskim** o wierze Polaków;
■ **Justyną Tufalską**, o tym, jak Polacy organizują wesela i jak się na nich bawią;
■ **dr Anną Leszczyńską**, doradcą podatkowym, o podatniku w gąszczu przepisów;
■ **Witoldem Kosińskim**, właścicielem dwóch sklepów spożywczych, o szansach polskiego drobnego handlu;
■ **Alicją Chojecką**, właścicielką biura podróży, o zagranicznych wyjazdach Polaków;
■ **Arturem Rożniatą**, animatorem kółka fotograficznego w SP 1, o tym, czemu może służyć rodzinna fotografia;
■ **Marianną Sierotą**, właścicielką domów weselnych, o tym, jak obecnie świętuje się dzień I Komunii Świętej.

CO TYDZIEŃ, O POLSCE

Od listopada ubiegłego roku, poprzedzając 100. rocznicę odzyskania niepodległości przez Polskę, prowadzimy na naszych łamach cykl cotygodniowych rozmów z ludźmi różnych zawodów, zaangażowań, odpowiedzialności, zamiłowań, których pytamy o to, jaka jest nasza niepodległa Polska. Wyróżnikiem jest to, że każda z osób, którą prosimy o rozmowę, jest albo mieszkańcem naszego miasta lub okolicy, albo stąd pochodzi, tu rozpoczynała naukę, emocjonalnie bądź rodzinnie czy towarzysko jest nadal z tą ziemią związana. Nasze wywiady – obecny jest kolejnym – mają na celu pokazać nam Polskę jaką jest obecnie i jacy są Polacy – jak wygląda nasze życie A.D. 2018. Każdego z naszych rozmówców pytamy o inny wycinek naszej rzeczywistości, by całość stworzyła, widziany z łowickiej perspektywy, obraz naszego kraju. **Redakcja**

RZUT OKIEM | 40 UCZNIÓW SZŁO NA JASNĄ GÓRĘ

ZS CKR W ZDUŃSKIEJ DĄBROWIE

363 Łowicka Piesza Pielgrzymka na Jasną Górę już za nami. 19 maja, po 6 dniach wędrówki pod hasłem: „Posłani przez Ducha Świętego”, pątnicy dotarli do Matki Bożej. W gronie pielgrzymów, po raz kolejny, nie zabrakło uczniów Zespołu Szkół w Zduńskiej Dąbrowie, których tym razem było aż 40. Wyraźnie zaakcentowali oni swoje uczestnictwo w pielgrzymce, przygotowując zgodną z obchodami 100-lecia odzyskania niepodległości, patriotyczną oprawę. **opr. mwk**

Łaguszew | Gminny Dzień Matki

„Serce Matki” znów trafi do jednej z kobiet

W najbliższą sobotę, 26 maja, w Łaguszewie odbędą się uroczystości z okazji Gminnego Dnia Matki. Tradycyjnie już jedna z kobiet zostanie uhonorowana statuetką „Serce Matki”.

Święto rozpocznie msza św. odprawiona o godz. 12.00 w sali gimnastycznej w Łaguszewie. Po jej zakończeniu dzieci z miejscowej szkoły zaprezentują krótki program artystyczny z okazji Dnia Matki.

Najważniejszym momentem uroczystości będzie przyznanie statuetki „Serce Matki”. – W ten sposób co roku doceniamy jedną z kobiet za trud wychowania dzieci i przejścia, jakich doświadczyła w życiu – mówi nam Sylwia Gładka, przewodnicząca Gminnej Rady KGW w Kocierzewie Płd.

W tamtym roku statuetkę otrzymała Henryka Pawlina z Wicia, która przez 25 lat była przewodniczącą KGW w swojej wsi, zaś w najbliższą sobotę uhonorowana zostanie nią jedna z mieszkanek Łaguszewa – stąd m.in. wybór miejsca uroczystości.

Podczas tej samej uroczystości przewodniczący Związku Kółek i Organizacji Rolniczych w Łowiczu Edward Gnat i szefowa powiatowych struktur KGW Maria Pietrzak wręczą odznaczenia dla najbardziej zasłużonych działaczek KGW. Po części oficjalnej odbędzie się poczęstunek dla zaproszonych gości. **aa**

Łowicz, Warszawa | „Pijarska” na Targach Książki

W poszukiwaniu książek z duszą

Klasy I i II humanistyczna Pijarskiego LO w Łowiczu wraz z nauczycielami Beatą Jeziorowską i Piotrem Komuńskim brały udział w IX Targach Książki, zorganizowanych na Stadionie Narodowym w Warszawie.

Była to okazja do zapoznania się z ofertą stołecznych księgarni i antykwariatów. O wyjeździe opowiadały nam Daria Fijołek i Daria Gładka. Przyznają, że to doskonała okazja dla lubiących łowić „perełki” wśród książek, a także poznawać najciekawsze antykwariaty. Jak zauważają – w Łowiczu wybór książek do kupienia jest niewielki, oferty antykwariatów to głównie podręczniki, a w „Empiku” są tylko pozycje w danym momencie najpopularniejsze – poza tym nowe, jakby świeżo z drukarni, podczas gdy, ich zdaniem, książka nabiera duszy, kiedy znać na niej piętno czasu. Każdy z uczestników kupił coś dla siebie, najczęściej po kilka książek. Obie Darie jako przykłady wyszukanych na targach smaczków podają na przykład stare wydania „Cierpień młodego Wertera” czy rosyjskojęzyczne „Mistrza i Małgorzaty”. **tm**

Łowicz | Przedszkole nr 1

Polak mały – patriotyczny piknik

Symbole i barwy narodowe królowały podczas pikniku rodzinnego „Kto Ty jesteś – Polak mały” zorganizowanego w Przedszkolu nr 1 „Stokrotka” w Łowiczu.

TOMASZ MATUSIAK

Część artystyczna otwierająca piknik – dzieci rozpoczęły od piosenek legionowych i ułańskich.

Impreza miała miejsce 21 maja, kierowana była głównie do pięcio- i sześciolatków oraz ich rodzin. Jak na wszystkim miejskich imprezach nawiązujących do 100-lecia odzyskania przez Polskę niepodległości, obecny był także burmistrz miasta Krzysztof Jan Kaliński. Piknik rozpoczął się o 15.30 od krótkiego programu artystycznego, przygotowanego przez nauczycielki Izabelę Plichtę i Alicję Walak. Były też rodzinne warsztaty plastyczne, w których dzieci wraz z rodzicami tworzyły na przykład flagi i godła państwowe, biało-czerwone kotyliony czy bibułowe kwiaty. Przeprowadzono kilka zabaw i konkursów – wszystkie nawiązywały do patriotyzmu i tegorocznego jubileuszu. **tm**

Łowicz | Sympozjum naukowe w Wyższym Seminarium Duchownym

Myśląc o Polsce

Już po raz czternasty w gmachu Wyższego Seminarium Duchownego w Łowiczu zorganizowane zostało sympozjum naukowe. W tym roku przyświecało mu hasło „Myśląc o Polsce”, a wątki patriotyczne – zawsze obecne – tym razem były podkreślane w sposób szczególny, w związku z tegorocznym jubileuszem odzyskania niepodległości.

TOMASZ MATUSIAK

Prelegenci tegorocznego sympozjum. Od lewej: prof. dr hab. Wiesław Wysocki, o. dr Gabriel Bartoszewski i dr Monika Waluś.

Najpierw gości powitał rektor WSD ks. Sławomir Wasilewski, a na widowni sali audiowizualnej zasiedli m.in. ks. bp Andrzej F. Dziuba i ks. bp Wojciech Osial, a także inne osoby, w tym alumni, księża, zakonnicy i siostry zakonne, katecheci i inni zainteresowani

Pierwszym z wykładowców był prof. dr hab. Wiesław Wysocki z UKSW w Warszawie, którego w Łowiczu przedstawiać nie trzeba, jest przecież Honorowym Obywatelem Łowicza. Mówił on o roli Kościoła w walce Polaków o niepodległość, przypominając między innymi to, że za działalność i bohaterstwo tylko w okresie do 1918 roku 7 duchownych zostało odznaczonych krzyżem Virtuti Militari, ok. 50 Krzyżem Walecznych, a ok. 300 Krzyżem i Medalem Niepodległości. Kapelani byli liczni w Błękitnej Armii, POW, Legionach – praktycznie w każdej militarnej organizacji niepodległościowej. Działali również w polskich organizacjach politycznych, dobroczynnych i charytatywnych, a z ich autorytetem liczyły się praktycznie wszystkie ugrupowania i organizacje od prawicy do lewicy (wyłączając jedynie nielicznych wówczas w Polsce komunistów). Profesor wspomniał też o roli polskich hierarchów różnych struktur kościelnych, którzy potrafili spoić rozdarty pomiędzy poszczególne zabory naród. Przypomniał niezwykle ważną rolę, jaką dla Polski odegrał wizytator apostolski, a później nuncjusz papieski kard. Achille Ratti – późniejszy Pius XI, nazywany „polskim papieżem”.

Kapucyn o. dr Gabriel Bartoszewski przypomniał natomiast postać bł. Honorata Koźmińskiego (1829 – 1914), współpatrona diecezji łowickiej. Temat ten zna dokładnie, ponieważ jako ekspert od prawa kanonicznego uczestniczył w procesie beatyfikacyjnym ojca Honorata. Trzecią z wykładających była dr Monika Waluś, specjalistka od teologii, wykładająca m.in. na UKSW oraz w wyższych seminariach duchownych, która omówiła działalność świętych i błogosławionych na rzecz odzyskania niepodległości. Ona również wiele uwagi poświęciła bł. Honoratowi Koźmińskiemu, a także bł. Bolesławie Lament. Po wykładach i krótkiej przerwie ks. Piotr Kaczmarek poprowadził dyskusję panelową z udziałem całej trójki prelegentów, a dominującym tematem była postać bł. Honorata Koźmińskiego. Na koniec głos zabrał ks. bp Andrzej F. Dziuba, który stwierdził, że odzyskanie niepodległości przez Polskę było także wielkim darem dla Europy.

Oprócz łowickiego seminarium, organizatorami wydarzenia były także Papieski Wydział Teologiczny w Warszawie – Collegium Ioanneum oraz Wojewódzki Ośrodek Doskonalenia Nauczycieli w Skierniewicach. **tm**

NARODOWE ARCHIWUM CYFROWE

Orłowa, październik 1938. Sprzedawca kartonów z polskim godłem podczas uroczystości po zajęciu Zaolzia.

NARODOWE ARCHIWUM CYFROWE

Czeski Cieszyn, październik 1938. Defilada polskich wojsk po zajęciu Zaolzia.

Historia i Teraźniejszość | Czego nas uczy ostatnie 100 lat

Z pozycji siły

Dziś 19. odcinek naszego cyklu „Nieskończenie Niepodległa”, realizowanego przy współpracy z niezależnym ośrodkiem dokumentacji i najnowszych dziejów Polski „Karta”. Piszemy w nim o ostatnich latach II Rzeczpospolitej, gdy państwo polskie, w poczuciu swej siły, regulowało zadawnione konflikty z sąsiadami: Litwą i Czechosłowacją.

30 września 1938. Pół roku po upokarzającym Litwę ultimatum, Polska wymusza uległość Pragi w sprawie Zaolzia. Chce pokazać Europie swoją moc.

W ślad za skutecznymi aneksjami III Rzeszy wobec Austrii i Czechosłowacji, władze II RP postanawiają skorzystać z aury stanowczej polityki między narodami. W marcu 1938 incydent na granicy z Litwą staje się pretekstem do złamania jej oporu wobec nawiązania stosunków dyplomatycznych z Polską. Wojsko manifestuje gotowość do interwencji, lecz litewskiej granicy nie przekracza. Na początku października natomiast Rzeczpospolita odbiera Zaolzie, wprowadzając tam armię.

Uległość Litwy i Czechosłowacji wzmacnia w kraju złudne poczucie mocarstwowości. Propaganda rządzącej sanacji przekonuje Polaków, że ich państwo potrafi nie tylko radzić sobie z narastającymi konfliktami wewnętrznymi, ale otwiera się na dalsze podboje. Liczebność członków Ligi Morskiej i Kolonialnej, żądających kolonii zamorskich, zbliża się do miliona.

■ **17 marca 1938** – po zastrzeleniu polskiego żołnierza przez strażników litewskich rząd polski wystosowuje wobec Litwy ultimatum w sprawie natychmiastowego nawiązania stosunków dyplomatycznych (wcześniej między Polską a Litwą trwał stan konfliktu, przede wszystkim z powodu przyłączenia do Polski Wileńszczyzny). Rząd litewski przyjmuje ultimatum 19 marca.

■ **Z informacji w wileńskim „Słowie”**

Na placu Marszałka Piłsudskiego zgromadził się kilkunastotysięczny tłum, podzielony na cały szereg organizacji, z wielką ilością sztandarów i transparentów […]: „Ukarać zbrodniarzy litewskich!”, „Serce Polski – to Wilno”, „Marszałku Śmigły, prowadź nas na Kowno!”, „Niech żyje unia Litwy z Polską!”, „Zmusić Kowno do uregulowania stosunków polsko-litewskich”.

Warszawa, 17 marca 1938

■ **Maria Dąbrowska (pisarka) w dzienniku**

W ogromnym napięciu czekamy na odpowiedź na polskie ultimatum, żądające nawiązania normalnych stosunków dyplomatycznych z tym krajem. […] Wreszcie, o pierwszej dodatek nadzwyczajny, że Litwa przyjęła polskie warunki. Ogromna ulga.

Warszawa, 19 marca 1938

■ **Michał Römer w dzienniku**

Przyjęcie przez Litwę żądań ultymatywnych polskich nie jest niczym innym, jak załamaniem całej dotychczasowej polityki narodowej litewskiej. […] Jest w tym i obraza, i upokorzenie, i rozterka głęboka rozdroża, i przeczucia oraz reminiscencja historyczna Unii Lubelskiej.

Kowno, 20 marca 1938

■ **2 października 1938** – Czechosłowacja przyjmuje polskie warunki dotyczące oddania Zaolzia (części Śląska Cieszyńskiego znajdującej się za Olzą). Oddziały Wojska Polskiego, witane owacyjnie przez polską społeczność, zajmują zwrócone ziemie.

■ **Z ultimatum rządu RP wobec rządu Czechosłowacji**

Rząd polski widzi się zmuszony żądać w sposób najbardziej kategoryczny [...]: natychmiastowego ustąpienia oddziałów wojskowych i policyjnych z terytorium [Zaolzia] [...] i oddania w sposób ostateczny wspomnianego terytorium polskim władzom wojskowym.

Praga, 30 września 1938

■ **Z informacji w „Myśli Narodowej”**

Stał się fakt radosny: [...] powiększyliśmy granice Rzeczypospolitej. [...] Zdobyliśmy się na krok wybiegający poza ideę wyłączną obrony, krok o charakterze ekspansywnym. Znaczenie więc moralne i materialne zajęcia Śląska jest duże – fakt ten nie może pozostać bez następstw w dalszym biegu naszej polityki zagranicznej.

Warszawa, 9 października 1938

NARODOWE ARCHIWUM CYFROWE

Kraków, marzec 1938. Komunikat o ultimatum wystosowanym przez rząd polski do rządu litewskiego.

NARODOWE ARCHIWUM CYFROWE

Karwina, październik 1938. Polscy mieszkańcy miasta podczas defilady po zajęciu Zaolzia.

Ludzie

Ciekawi ludzie | Marcin Fabjański

Naucza jak być wiecznym uczniem

W Trevi Nel Lazio, małym miasteczku niedaleko Rzymu, działa Apenińska Szkoła Żywej Filozofii – to miejsce, w którym z założenia prowadzi się filozoficzne rozważania, ale nie w formie akademickich dysput, a przez swobodne rozmowy, spacery po malowniczej okolicy czy medytację. Szkołę stworzył i prowadzi pochodzący z okolicy Łowicza Marcin Fabjański – filozof, trener osobisty, nauczyciel medytacji i dziennikarz.

TOMASZ MATUSIAK
tomasz.matusiak@lowiczanin.info

Urodził się w Łowiczu w 1970 roku, a dorastał i wychowywał w Kiernozi. Ma tutaj przyrodnie rodzeństwo – siostrę i brata, z którymi utrzymuje żywe kontakty, dlatego, jeśli ma okazję, chętnie zagląda w te strony. W 2014 roku wybrał się w pieszą podróż śladami Johanna Gottlieba Fichtego z Lipska do Kaliningradu, w czasie której zatrzymał się w Łowiczu (co odnotowaliśmy także na naszych łamach). – Bardzo się ucieszyłem, kiedy dowiedziałem się, że Fichte w czasie tej podróży prawdopodobnie zatrzymał się w Łowiczu – mówi.

Poszukiwania po całym świecie

Cofnijmy się jednak jeszcze o kilka lat wstecz. Zainteresowanie filozoficznymi rozważaniami zaczęło się u niego jeszcze przed podjęciem studiów, trudno powiedzieć kiedy. Nigdy nie zadowalał się powierzchownymi opisami rzeczywistości, gotowymi modelami i schematami, zawsze chciał rzeczywistość drążyć i stawiać pytania o jej sens. Dużo czytał, sam poszukiwał lektur. W czasach, kiedy uczył się w liceum w Płocku, zapoznał się z pismami Fryderyka Nietzschego, które go zafascynowały. Później studiował filozofię na UAM w Poznaniu oraz na University of York w Wielkiej Brytanii. Doktorat pisał z filozofii porównawczej. Myśl Wschodu, której na studiach uniwersyteckich praktycznie nie było, zgłębiał z książek, a później także w klasztorach i centrach medytacyjnych w Azji, USA i Europie.

Dziś, mimo jeszcze dość młodego wieku, ma już w dorobku wiele książek, scenariuszy i filmów dokumentalnych, wiele publikacji prasowych w różnych wydawnictwach, by wspomnieć choćby „Duży format", którego był kiedyś stałym felietonistą. Mówił o sobie, że z zawodu jest dziennikarzem, ale w pewnym momencie stwierdził, że nie do końca chce, by było to jego główne zajęcie. Ponieważ zawsze interesowało go praktyczne stosowanie filozofii, pisał artykuły i książki o charakterze poradników, z czasem dał się przekonać do prowadzenia warsztatów – najpierw pojedynczych, potem całych szkoleń, aż w końcu dojrzała w nim myśl o utworzeniu filozoficznej szkoły. Pierwszy kurs poprowadził w 2010 roku.

Tam gdzie medytował św. Benedykt

Początkowo wszystkie zajęcia miały miejsce się w Polsce, później jednak postanowił, że główne warsztaty odbywać się będą we Włoszech. Jesienią ubiegłego roku wprowadził się do kamiennego domku w Trevi Nel Lazio. Choć zajmuje się głównie szkołą, nie zaprzestał całkiem pisania i publikowania, wciąż ma nowe pomysły, które realizuje. Obecnie pracuje na przykład nad komiksem, którego bohaterami będą słynni filozofowie.

TOMASZ MATUSIAK

Marcin Fabjański w Sali Radzieckiej łowickiego ratusza, podczas wizyty w trakcie jego wędrówki śladami Fichtego w 2014 roku.

MARCIN FABJAŃSKI

Zajęcia w Apenińskiej Szkole Żywej Filozofii nie odbywają się w żadnej auli.

Mówi, że być może coś jednak jest w stwierdzeniu Nietzschego o tym, że gęsto zachmurzone niebo północy nie sprzyja lotności myśli. Już wcześniej marzył o południu Europy – miejscu, gdzie rodziła się i kształtowała cywilizacja europejska i chrześcijańska, które było przez wieku jej centrum, ale poprzez swoje otwarcie przyjmowała także to, co najcenniejsze z Azji. Niedaleko miejsca, gdzie znajduje się jego szkoła, w jednej z jaskiń, swoje medytacje uprawiał w VI wieku św. Benedykt z Nursji. Apenińska Szkoła Żywej Filozofii to z założenia miejsce, gdzie filozofia jest nauczana podobnie jak w starożytnych Indiach, Chinach, Grecji czy Rzymie, kiedy jeszcze miała z założenia służyć w życiu praktycznym, pomagać w odnalezieniu trwałego szczęścia, spokoju ducha (dziś byśmy to raczej określili „zdrowiem psychicznym", choć nie jest to do końca równoważne) czy cnót moralnych. Tak było, zanim filozofia została przekształcona w naukę ściśle teoretyczną czy wręcz hermetyczną – też fascynującą, ale raczej mało pomocną w rozwiązywaniu typowo „życiowych" problemów. Swój stosunek do ogólnie przyjętych współcześnie form pedagogiki i dydaktyki Marcin Fabjański określa mianem „nieufny".

Odwołuje się do starożytnych korzeni, przy czym nie czyni ścisłego rozdzielenia pomiędzy klasyczną filozofią Zachodu a mądrością Wschodu, bo w obu chodziło o to samo – a oparciem miało być zrozumienie rzeczywistości. Inspiruje się więc wieloma myślicielami z różnych epok i szerokości geograficznych, potrafi jednak wymienić swój ścisły prywatny kanon: Lao-tse, Gautama Budda, Epikur, Epiktet, Marek Aureliusz, Montaigne, Nietzsche i Schopenhauer.

> Zgłaszają się ludzie, których według pospolitych kryteriów można by uznać za ludzi sukcesu, a którym te materialne dobra i status społeczny przestały dawać satysfakcję i poczucie szczęścia.

Oferta edukacyjna

Apenińska Szkoła Filozofii oferuje 100-godzinny kurs „dostrojenia do procesu życia", w którym uczeń ma możliwość stałego kontaktu z nauczycielem (z tego względu w jednym kursie może brać udział maksymalnie 12 studentów naraz). Trwa on trzy miesiące – można wybrać opcję jesienną (październik – grudzień) albo wiosenną (kwiecień – czerwiec) i składa się z dwóch spotkań w Warszawie, siedmiu warsztatów online i tygodniowego, intensywnego warsztatu we Włoszech. Można się też udać na same warsztaty we Włoszech trwające 3 – 6 dni. Przykładowy plan zajęć jednego dnia takich warsztatów wygląda tak: wspólna medytacja, śniadanie, czytanie tekstów rzymskich stoików, eksperymenty myślowe, pisanie terapeutyczne, ćwiczenia, dociekanie, lunch, lekki trekking na szczyt Monte Autore (1855 m), nauka wchodzenia w „stany podwyższonej uważności", kolacja, dociekanie, medytacja. Do szkoły przyjechać można w dowolnym terminie, ale po wcześniejszym umówieniu się przez telefon.

Dla kogo taka szkoła?

Od słuchaczy Marcin Fabiański wymaga tylko jednego – otwartości na metafizykę. – Nie mam zbyt wiele do zaoferowania ludziom, którzy już wszystko wiedzą – mówi. Jego zdaniem nie powinny tu być przeszkodą światopoglądowe czy religijne przekonania, ponieważ filozofia i religia, choć zajmują się niemal tym samym (szukaniem odpowiedzi na kwestie najważniejsze), są aktywnościami o innych charakterze, które się nie wykluczają. – Nikogo nie chcę sprowadzać na moją ścieżkę, bo każdy powinien pozostać na swojej – mówi Marcin Fabjański. – Staram się tylko pokazywać, podpowiadać, skłaniać do prze-

REKLAMA

GABINET SPECJALISTYCZNY | **Łowicz, ul. Pijarska 3** w którym przyjmują:

SPECJALISTA ENDOKRYNOLOG
prof. dr hab. n. med. Katarzyna Winczyk
- co drugi wtorek w godz. 14-16, tel. 609-836-609

SPECJALISTA CHORÓB PŁUC, ALERGOLOG, PEDIATRA
Bożena Kucińska - czwartki w godz. 11-15.30, tel. 606-140-120

SPECJALISTA ORTOPEDA - TRAUMATOLOG Janusz Dubas
- czwartki w godz. 16-18, tel. 602-668-997

SPECJALISTA DERMATOLOG Zbigniew Wroniecki
- poniedziałki w godz. 15-16, piątki w godz. 11-12, tel. 602-276-728
(wtorki, piątki w godz. 16-18 - os. Noakowskiego 1/39)

SPECJALISTA CHIRURGII OGÓLNEJ I ONKOLOGICZNEJ
dr n. med. Adam Rogowski-Tylman
- wtorki, piątki w godz. 16 -19

KARDIOLOG, SPECJALISTA CHORÓB WEWNĘTRZNYCH
dr n. med. Grażyna Dąbrowska
- poniedziałki, piątki i co drugi wtorek od 16
- zapisy: tel. 501-359-450
ECHO SERCA, HOLTER EKG, HOLTER CIŚNIENIOWY
- zapisy codziennie pod nr tel. 510-562-012

DIETETYK dr Karolina Gajda
- zapisy pod nr telefonu 609-180-611

363383

GABINET NEUROLOGICZNY
Jacek Pełka
specjalista neurolog
Adres: Łowicz ul. Długa 20d
tel. kom. 602 706 803, www.neurocenter.pl
Przyjęcia w czwartki (po umówieniu się telefonicznym)
*bóle głowy *zawroty głowy *szumy uszne *bóle kręgosłupa *zaburzenia czucia *padaczka *stwardnienie rozsiane *ch.Parkinsona *zaburzenia widzenia *zaburzenia snu *nerwice *depresje *zaburzenia lękowe *zaburzenia pamięci *zaświadczenia dla pracodawcy *zaświadczenia do ZUSu * i inne.

371708

GABINET CHIRURGICZNY
dr n. med. GRZEGORZ KOKOŁASZWILI
SPECJALISTA CHIRURGII OGÓLNEJ
• usuwanie zmian skórnych (histopatologia)
• elektrokoagulacja • esperal • rektoskopia
Łowicz, os. Dąbrowskiego 24 (rampa)
Gabinet czynny: wt., pt. 16⁰⁰-18⁰⁰
Zapisy: 696-736-880

371222

MEDYCYNA ESTETYCZNA
DERMATOLOGIA
dr n. med.
Michał Rogowski-Tylman
specjalista dermatolog
▸ CHOROBY SKÓRY
▸ BOTOX ▸ WYPEŁNIACZE
▸ ELEKTROKOAGULACJA
▸ MEZOTERAPIA ▸ PEELINGI
CZWARTKI, ŁOWICZ UL. PIJARSKA 3
ZAPISY: 512-088-404

367914

GABINET ORTOPEDYCZNY
Kamil Kniczek
▶ iniekcje dostawowe (blokady kręgosłupa, kw. hialuronowy)
▶ leczenie zmian zwyrodnieniowych stawów, urazów sportowych
▶ osocze bogatopłytkowe (czynniki wzrostu)
▶ USG ortopedyczne
Łowicz, ul. Świętojańska 1/3B, pok. 111
drugi i czwarty wtorek miesiąca od godz. 14.00, tel. 664-127-755

370898

specjalista
LARYNGOLOG
dzieci i dorosłych
Maciej Kotecki
Łowicz, ul. Długa 14
WTORKI
tel. 46 837-45-41
606-827-070

370919

GABINET „ALEXANDER-MED"
AKUPUNKTURA I TERAPIA MANUALNA
▪ leczenie schorzeń kręgosłupa
▪ rwa kulszowa, barkowa
▪ przepuklina dysków
▪ nerwica i naruszenie snu
▪ skolioza u dzieci ▪ bóle migrenowe
▪ bóle korzonków
CODZIENNIE, godz. 17.30-18.30
Głowno, ul. Wojska Polskiego 10
42/639-86-40
44/714-68-75, 601-226-862

371206

Kultura

myślenia danego tematu, zresztą działa to w obie strony, bo ja również wciąż uczę się od słuchaczy. Nikogo chcę nikogo uczynić wyznawcą buddyzmu czy jakiejkolwiek innej religii, jedynie podsuwam to, co moim zdaniem warte jest przemyślenia i doświadczenia.

W zajęciach chodzi zasadniczo o poprawę jakości życia. Nie jest to typowa psychoterapia, bo nie przyjeżdża się w celu rozwiązania konkretnego problemu (jak brak pewności siebie, nałogi, brak miłości, trauma po stracie kogoś bliskiego), ale w celu poznawania natury swojej i świata. – W pewnym sensie filozofia uzdrawia, na przykład z lęku przed śmiercią – wyjaśnia Marcin Fabijański. – Wyzwolenie od niego zmienia całe życie, przez co może pomóc w wyzwoleniu się na przykład od alkoholizmu, ale na to nie daję gwarancji, od tego są specjaliści.

Na razie z oferty korzystają głównie Polacy. Oczywiście bardzo różni, z różnymi motywacjami. Można jednak pokusić się o wyodrębnienie pewnego, stosunkowo najczęściej spotykanego typu – który raczej nie będzie zaskoczeniem. Najczęściej do szkoły zgłaszają się ludzie dobrze sytuowani finansowo (trzeba też pamiętać, że kursy są płatne), których według pospolitych kryteriów można by uznać za ludzi sukcesu, a którym te materialne dobra i status społeczny przestały dawać satysfakcję i poczucie szczęścia.

Nie są to desperaci, których celem jest porzucenie na stałe wszystkiego i zamknięcie się w pustelni – po kursie wracają do swoich domów, prac i codziennych zajęć. Wielu z nich utrzymuje kontakt z Marcinem Fabjańskim, wymieniają się przemyśleniami, polecają sobie ciekawe lektury i miejsca warte odwiedzenia. ■

WTZ Parma | Wspólne przedsięwzięcie z gminnymi szkołami

Arkadia uwieczniona na plenerze malarskim

Około 60 osób, uczniów szkół działających na terenie gminy Łowicz oraz podopiecznych Warsztatów Terapii Zajęciowej w Parmie, wzięło udział 18 maja w plenerze malarskim zorganizowanym w parku w Arkadii. Wynik ich pracy będzie można obejrzeć 11 czerwca na wystawie w muzeum w Łowiczu.

Plener został zorganizowany przez Warsztaty w Parmie już po raz 11., ideą ich jest integracja i twórcze rozwijanie młodzieży i osób biorących udział w zajęciach WTZ. Tym razem odbywał się on w dość niesprzyjających warunkach atmosferycznych, bo przy opadach deszczu. Niemniej nikt nie zrezygnował i większość uczestników spędziła w parku około 3 godzin, szkicując, rysując i malując farbami.

Wiktoria Flis z klasy gimnazjum w Szkole Podstawowej w Popowie, uczestniczyła w plenerze z WTZ po raz piąty, malowała już obiekty m.in. w Muzeum Żelazowej Woli, Muzeum Nieborowie i skansenie w Maurzycach, w Arkadii skupiła się na Przybytku Arcykapłana.

– Bardzo lubię rysować, malować, często tak spędzam wolne chwile w domu – mówiła nam w Arkadii. – Na plenerach maluje się jednak zupełnie inaczej, bo jest bezpośredni kontakt z tym, co się uwiecznia na papierze. Bardzo to lubię. Dodała, że najbardziej lubi przelewać na papier kształty budynków, myśli o tym, aby w przyszłości studiować architekturę.

– Najczęściej rysuję w domu postaci z kreskówek, ale rysowanie tu, na plenerze, jest zupełnie innym, ale bardzo fajnym doświadczeniem, podoba mi się połączenie rysowania i bycia na łonie przyrody – mówiła nam Amelia Szkopiak z SP w Popowie, która szkicowała arkadyjski łuk, pracę zamierzała wykończyć w domu przy użyciu kredek.

Alicja Walczak, nauczycielka plastyki w szkole w Popowie, ocenia, że dla dzieci i młodzieży malowanie w plenerze jest niezwykle ważnym doświadczeniem, bo mają bezpośredni kontakt z uwiecznianym obiektem w otaczającej go przestrzeni. – Proszę mi uwierzyć, że prace wykonane w plenerze są zawsze zupełnie inne niż prace tworzone w klasie z wyobraźni, czy z pamięci. Same dzieci, patrząc na efekt swojej pracy, często są zdziwione, ale i zadowolone – powiedziała nam. Wiesław Sierota z WTZ Parma powiedział nam, że w plenerze udział wzięły kilkuosobowe delegacje ze wszystkich, oprócz jednej, szkół z terenu gminy Łowicz. Uczestnicy mają czas do 4 czerwca, aby dokończyć prace i przekazać je organizatorom. Zostaną one ocenione i 11 czerwca zaprezentowane na wystawie w Muzeum w Łowiczu. **tb**

TOMASZ BARTOS

Maja Markus i Natalia Marat ze Szkoły Podstawowej w Jamnie w czasie pleneru w arkadyjskim parku wybrały do malowania akwedukt.

Sanniki | I Festiwal Pianistyczny „Dźwięki Mazowsza”

Wystąpiło 32 uczniów szkół muzycznych

Uczniowie szkół muzycznych prezentowali swe umiejętności podczas I Festiwalu Pianistycznego „Dźwięki Mazowsza”, który odbył się 14 i 15 maja w pałacu w Sannikach. Organizatorami było Europejskie Centrum Artystyczne im. Fryderyka Chopina w Sannikach wraz ze Szkołą Muzyczną I stopnia w Gąbinie.

Wystąpiło 32 uczniów szkół muzycznych. – Poziom, który prezentowali podczas przesłuchań, był wysoki, nie obyło się oczywiście u niektórych bez tremy – powiedziała nam Monika Gadzińska z ECA w Sannikach. Przez cały poniedziałek komisja przysłuchiwała się grze młodych pianistów, którzy podzieleni zostali na grupy, zgodne ze stopniem kształcenia.

W grupie I trzeba było wykonać dwa dowolne utwory polskich kompozytorów, w tym jeden z wieku XIX. Grupa II przygotowała dowolny utwór polskiego kompozytora i jeden Fryderyka Chopina, bądź innego polskiego kompozytora z końca XVIII lub I połowy XIX wieku. Z kolei grupa III prezentowała utwór Chopina i drugi dowolnego polskiego kompozytora. W grupie I trzecie miejsce zajęła Aleksandra Kaczmarek. Grupa II: III miejsce Maja Guzik i Nadia Mendyk, II miejsce Olaf Ciba, I miejsce Stanisław Kurowski, Grand Prix Maciej Domagała. Grupa III: II miejsce Anna Księżarczyk, I miejsce Filip Pacześny. Przyznano też wyróżnienia. Festiwal ma być wydarzeniem cyklicznym. **opr. mak**

ECA IM. F. CHOPINA W SANNIKACH

Podczas I Festiwalu Pianistycznego „Dźwięki Mazowsza” prezentowali swe umiejętności uczniowie szkół muzycznych.

REKLAMA

NZOZ ALAMED
Stryków, ul. Kopernika 29a
tel. 42 719 88 49

● PORADNIA CHIRURGICZNA + USG
dr n.med. Krzysztof Ciesielski
spec. chirurg.
– pn., śr, pt. 15³⁰-18⁰⁰
tel. kom. 607 340 904

● USG DOPPLER ŻYŁ I TĘTNIC KOŃCZYN DOLNYCH
dr n. med. Michał Libiszewski
– wtorki od godz. 15³⁰
po uzgodnieniu telefonicznym

● PORADNIA ENDOKRYNOLOGICZNA
dr n. med. Renata Koptas-Głoskowska
spec. endokrynolog
– środy po uzgodnieniu telefonicznym

● PORADNIA KARDIOLOGICZNA
dr n. med Monika Piechowiak
spec. chorób wewn.
czwartki po uzgodnieniu telefonicznym

● PORADNIA UROLOGICZNA
Piotr Kowalski spec. urolog
– poniedziałki godz. 17³⁰
po uzgodnieniu telefonicznym

● PORADNIA STOMATOLOGICZNA
Alicja Ciesielska
spec. periodontolog
– pn.-pt. po uzgodnieniu telefonicznym
• stomatologia zachowawcza i dziecięca • endodoncja • protetyka • chirurgia stomatologiczna i implanty • ortodoncja • zdjęcia RTG zębów

● PORADNIA NEUROCHIRURGICZNA
dr n. med. Ryszard Bober
spec. neurochirurg
– piątki po uzgodnieniu telefonicznym

● PORADNIA REUMATOLOGICZNA
dr n. med. Henryk Kapusta
spec. reumatolog
– wtorki po uzgodnieniu telefonicznym

● PORADNIA GINEKOLOGICZNA
dr n.med. Krzysztof Szram
spec. ginekolog-położnik
– wtorki godz. 15⁰⁰
po uzgodnieniu telefonicznym

www.nzoz-alamed.pl
364628

GABINET STOMATOLOGICZNY
GŁOWNO
ul. Bielawska 54
tel. 42/719-14-44
Codzienne umawianie wizyt
JANINA KRAKOWIAK tel. 606-282-950
ALEKSANDRA KRAKOWIAK tel. 734-407-668
PIOTR KRAKOWIAK tel. 608-582-834
362482

HOLLYDENT
dr n. med. Monika Colonna-Walewska
specjalista stomatologii zachowawczej i endodoncji
- leczenie powikłań i trudnych przypadków pod mikroskopem
- licówki pełnoceramiczne
- korony i mosty porcelanowe - cyrkon
- implanty
Głowno ul. Czackiego 2
tel. 42 710 76 47, 697 107 647
363813

KLINIKA STOMATOLOGICZNA
rejestracja: 506 100 273
czynne 7 dni w tygodniu!
ZAPRASZA NA KOMPLEKSOWE LECZENIE DZIECI I DOROSŁYCH
▪ Głowno, ul. Wojska Polskiego 32/34
▪ Łowicz, ul. Iłowska 1/3 ▪ Łódź, ul. Kolińskiego 27
NFZ
ZAKRES USŁUG: •implanty •chirurgia szczękowa •ortodoncja •stomatologia estetyczna •protetyka
LASER, OZON, MIKROSKOP, RTG
370899

GABINET STOMATOLOGICZNY
GOLDENT
LEK. DENT. MALWINA GOLAN
PROFILAKTYKA, STOMATOLOGIA ZACHOWAWCZA, STOMATOLOGIA DZIECIĘCA, PROTETYKA, LECZENIE KANAŁOWE, ZDJĘCIA RTG ZĘBÓW, WYBIELANIE ZĘBÓW
ZDUNY 134, 99-440 ZDUNY, TEL:692-177-066
370934

SPECJALISTA GINEKOLOG - POŁOŻNIK - CYTOLOG - USG
KUŚMIERCZYK KRZYSZTOF
GABINET PRYWATNY
(recepty, szpitale NFZ)
PEŁNA DIAGNOSTYKA
PEŁNE LECZENIE NA MIEJSCU
BADANIA PROFILAKTYCZNE
tel. 601-254-571
Łowicz ul. Ułańska 2 (Medyk)
codziennie 15⁰⁰-20⁰⁰ – BEZ ZAPISÓW
soboty – PO UZGODNIENIU
372182

GABINET STOMATOLOGICZNY
KATARZYNA KOLAS-GRAJEWSKA
STOMATOLOGIA DLA DOROSŁYCH i DZIECI
Łowicz ul. Gdańska 5
tel. 533-882-280
blisko dworca PKS i PKP
372172

PROTEZY -NAPRAWY
Naprawa protez:
➤akrylowe ➤elastyczne ➤szkieletowe
MULTIDENT
tech. dent. P. Pągowski
ul. Spółdzielcza 3, Łowicz
666-284-606
372176

PROTETYKA DENTYSTYCZNA
Elżbieta Zubko
· PROTEZY
· ekspresowe NAPRAWY
PRACOWNIA PROTETYCZNA
Przychodnia Remedium w godz. 8-16
Głowno, ul. Kopernika 19
po godz. 17.00 dom
Głowno, ul. Kopernika bl. 15 m. 35
tel. 600-047-277
Możliwość wykonania protezy w ciągu 1 dnia
361784

Łowicz ul. Tkaczew 7F
DENTASTYL
CENTRUM stomatologiczne
lek.dent. Sylwia Marzec
z zespołem lekarzy
czynne: codziennie 8-20, sob. 8-16
zapisy tel. 519-640-150
371730

protetyka stomatologiczna
PROTEZY - EKSPRESOWE NAPRAWY
Renata Wykrętowicz
Przychodnia „Remedium” Głowno
ul. Kopernika 19, tel. 607-371-781
371707

Łowicz | Noc Muzeów w muzeum przy Starym Rynku

Tarczyński, warsztaty i koncert

Nie nudzili się ci, którzy 19 maja postanowili udać się w ramach Nocy Muzeów do Muzeum w Łowiczu. Przygotowano wiele atrakcji dla odbiorców w różnym wieku.

JAKUB LENART

Magdalena Kaźmierczak przyszła do muzeum z synem Dawidem.

JAKUB LENART

Zbigniew Pietrzak zabrał na warsztaty wnuków Maksymiliana i Nikodema.

JAKUB LENART

O Władysławie Tarczyńskim opowiada Marek Wojtylak.

W skansenie grała Kapela Szymona.

Na początku podsumowano konkurs fotograficzny „Muzealne spotkania z fotografią”. Później już przyszedł czas na właściwe zwiedzanie. Poza możliwością odwiedzenia muzealnej ekspozycji wraz z przewodnikiem PTTK, można było m.in. obejrzeć fortepian ojca łowickiego muzealnictwa Władysława Tarczyńskiego.

Jego osobie poświęcona była też specjalna ekspozycja pt. „Władysław Tarczyński rodzinnie i społecznie”, którą oglądać można było w Archiwum Państwowym Oddział w Łowiczu. Składały się na nią materiały ze zbiorów archiwum i wnuczki Władysława Tarczyńskiego Teresy Iwanowskiej.

Zwiedzanie pod kierunkiem Marka Wojtylaka odbywało się w grupach. Gratką była możliwość dojścia na miejsce przez przejście z sali barokowej Muzeum, a dalej przez magazyny archiwalne i biuro do hallu, w którym organizowane są wystawy. W poprzednich latach m.in. o obchodach rocznic ważnych dla Łowicza czy też o osobie Maurycego Klimeckiego. Jak wspominał Marek Wojtylak, te drzwi otwierane są tylko raz w roku.

Wybór Władysława Tarczyńskiego był nieprzypadkowy. W tym roku mija bowiem 100. rocznica jego śmierci. – Cóż tu dużo mówić, gdyby nie Tarczyński, to nie wiem, czy byłoby w ogóle muzeum w Łowiczu – mówił Marek Wojtylak, który podkreślił przy tym, że bohater wystawy to jedna z najwybitniejszych postaci nowożytnej historii Łowicza.

Warto było przyjść

Noc Muzeów, to nie tylko zwiedzanie placówki. Organizatorzy nie zapomnieli też o najmłodszych. Specjalnie dla całych rodzin przygotowano warsztaty plastyczne. Coś dla siebie znaleźć mogli w sobotę także miłośnicy tańca i muzyki. W przymuzealnym skansenie odbyła się „potańcówka”, czyli warsztaty taneczne z Kapelą Szymona. Podstaw tańca ludowego uczył zainteresowanych m.in. Stanisław Madanowski. Wieczorem w sali barokowej uczniowie Niepublicznej Szkoły Muzycznej II stopnia dali z kolei koncert pt. „Muzyka polska”.

Na warsztatach plastycznych, w czasie których przygotowywano kwiaty, bukiety i wianki z bibuły, spotkaliśmy pana Zbigniewa Pietrzaka z Łowicza, który zabrał do muzeum swoich mieszkających na co dzień w Warszawie wnuków: Maksymiliana i Nikodema. – Pewnie, że warto uczestniczyć w takich zajęciach – powiedział nam pan Zbigniew. – Jest chociaż zajęcie i dzieciaki mają rozrywkę. Czegoś się nauczą. – Jest naprawdę fajnie – zapewnili nas jego wnukowie. – Warto było przyjechać.

Zwiedzające rodziny można było spotkać także w czasie oglądania muzealnych ekspozycji. – Chciałam zrobić synowi taką lekcję historii i odciągnąć trochę od codziennego spędzania czasu przy grach, czy w jakiś innych sposób, niekoniecznie służący do szkoły (...) – przyznała w rozmowie z NŁ pani Magdalena Kaźmierczak, której towarzyszył syn Dawid. – Na Nocy Muzeów jesteśmy pierwszy raz. Kiedyś byliśmy w muzeum, ale nie przy takiej okazji. Decyzję podjęliśmy spontanicznie, jak tylko dowiedziałam się w czwartek o możliwości darmowego wejścia i skorzystania z nauki dla syna i dla siebie. Nie zastanawiałam się. – Fajnie – skwitował chłopiec pytanie o to, jak mu się podoba. – Najbardziej zbroje, bronie i te domy tutaj (makiety – przyp. red.). Warto było przyjść.

W sobotnie popołudnie spotkać można było także osoby, które z Nocy Muzeów korzystają regularnie. – Częściej bywałem w Warszawie – opowiadał nam Marcin Bakalarski. – Tam jest więcej obiektów interesujących. Można i Sejm zwiedzić, ministerstwa, piękne kościoły (nasz rozmówca zachęca szczególnie do zwiedzenia Izby Pamięci gen. Ryszarda Kuklińskiego, która znajduje się za kościołem pw. św. Jana Chrzciciela – przyp. red.). W tym roku pięknie się prezentuje kościół ewangelicko-augsburski. Niestety nie zdążyłem się wybrać, a dużo jest tam do zobaczenia. Samo Luteranarium jest bardzo interesujące. Dzisiaj jest tam też opcja, żeby porozmawiać z biskupem Samcem – biskupem przewodnikiem kościoła ewangelicko-augsburskiego. Mam nadzieję, że ta gratka za rok mnie nie minie.

Pan Marcin przyznaje, że już od szkoły średniej jest miłośnikiem historii. Łowickie muzeum stara się odwiedzić przynajmniej raz do roku. Jeżeli ma możliwość, wstępuje także do Nieborowa. Nasz rozmówca chwali ideę Nocy Muzeów. – Na pewno zachęca (do zwiedzania – przyp. red.) – mówi Marcin Bakalarski. – Wielu osobom nie chce się ruszyć do muzeum, natomiast w momencie, gdy słyszą, że jest możliwość zwiedzenia tego muzeum w sumie za darmo i do późnej godziny, bo faktycznie, sporo osób pracuje, czy ma inne zajęcia, to wiele osób z tego korzysta. **kl**

JAKUB LENART

W muzeum obejrzeć można było fortepian Władysława Tarczyńskiego.

Ł Festiwal

W tym roku więcej artystów

Niebawem w całej Polsce rozpocznie się sezon letnich festiwali muzycznych. Najwierniejsi fani pewnie pojadą posłuchać swoich ulubionych wykonawców na Orange Warsaw Festiwal na warszawskim Służewcu lub na Open’er Festival do Gdyni. My jednak przypominamy, że Łowicz też ma swoje święto muzyki alternatywnej. Jest nim Ł Festiwal, który właśnie ogłasza termin imprezy i pierwszych artystów.

Czwarta odsłona festiwalu odbędzie się 11 sierpnia, na dziedzińcu Łowickiego Ośrodka Kultury i w klubie HopKultura. Syny, Mazut i Tamten to pierwsze ogłoszenia, ale z czasem odsłoniętych kart w line-upie będzie coraz więcej. – W tym roku będzie prawie o połowę więcej artystów – mówi nam Adam Bombrych, pomysłodawca Ł Festiwalu.

Duet Syny tworzą producenci Przemysław Jankowiak (1988) i Robert Piernikowski, występujący też w roli rapera. Ich muzyka nawiązuje do polskiego rapu lat 90-tych. 1 marca premierę miał utwór „Z białasami”, zapowiadający ich nowy album i trasę.

– W ich materiale nożna doszukać się wielu odniesień do takiej klasyki jak Wu Tang Clan czy NWA – dodaje Adam Bombrych.

Z kolei Mazut to warszawski duet założony przez Pawła Starca i Michała Turowskiego. Razem tworzą muzykę elektroniczną, używając do tego wszystkiego, co napotkają na drodze: stare radioodbiorniki, dyktafony, znalezione na śmieciach i zakupione na pchlich targach magnetofonowe taśmy, mikrofony, samplery, syntezatory, automaty perkusyjne i masę innych sprzętów.

Ze swoimi Dj setem wystąpi Tamten. Na swoim koncie ma dwa wydawnictwa płytowe w Oficynie Transatlantyk („Diamentowa Sutra” i „Trans Afryka 2”), występy w czołowych klubach w Polsce oraz za granicą. Subtelność, eklektyzm, muzyka afrykańska z nowoczesną elektroniką i klasycznymi brzmieniami klubowymi to elementy rozpoznawcze jego setów.

Bilety na festiwal są już w sprzedaży. Warto śledzić stronę internetową i Facebooka Ł Festiwalu, gdzie publikowane będą kolejne ogłoszenia. **aa**

REKLAMA

PRYWATNY GABINET Leczenia Uzależnień
NARKOTYKI DOPALACZE ALKOHOL, LEKI
Michał Banasiak Psychoterapeuta uzależnień
PIERWSZA WIZYTA GRATIS
Łowicz, Krakowska 4
tel. 793-772-303
www.chcewyzdrowiec.pl
372223

lek. med. Leszek Sobczyński
SPECJALISTA POŁOŻNICTWA I GINEKOLOGII
Głowno, ul. Sikorskiego bl. 27/12
tel. gabinetu: 42/710-72-67
tel. domowy: 42/719-11-67
PRZYJMUJE: pon., śr., pt.: 11-13; 16-18; sob. 11-13
350250

Prof. dr hab. med. LARYNGOLOG
DANUTA GRYCZYŃSKA
czwartek 13.00 - 14.30
Łowicz, ul. Długa 14
tel. 601-260-660, 46/837-45-41
362199

Dr nauk medycznych
JOLANTA PIETRZAK
specjalista laryngolog
badanie audiometryczne słuchu
Przyjmuje w soboty w Łowiczu:
13⁰⁰-14⁰⁰ – ul. 3 Maja 6
Zapisy: 601 84 84 20
362507

LARYNGOLOG Jarosław Czapla
Gabinet: Łowicz os. Kostka 1
PRZYJĘCIA NA SKIEROWANIE NFZ ORAZ PRYWATNIE
codziennie do 13⁰⁰ oraz dodatkowo pon. i czw. od 16⁰⁰-18⁰⁰
602-580-567
tel. domowy (46) 837-70-74
362988

Dr n. med. MICHAŁ DZIUBA
KARDIOLOG
• Choroba wieńcowa – ocena wskazań do koronarografii
• nadciśnienie tętnicze
• niewydolność serca
• arytmie • cholesterol
Przychodnia ARS MEDICA
Łowicz, ul. Nowa 8
tel. (46) 816 20 40
366704

SPECJALISTA NEUROLOG
WITOLD WYPYCH
Łowicz, ul. Krakowska 4
umowa z NFZ i prywatnie
Pacjenci NFZ pierwszorazowi – krótka kolejka
pn. 8-12 i 14-18
wt., śr., czw., pt. 8-12 i 16-17.30
tel. 603-099-810
372221

REHABILITACJA
mgr rehabilitacji ruchowej
JERZY SOBCZYŃSKI
▪ masaż leczniczy i relaksacyjny
▪ gimnastyka korekcyjna
▪ usprawnienie po udarze
▪ leczenie ostróg piętowych
▪ kinesiotaping
(możliwy dojazd do klienta)
501-248-229
350249

AgaMED
GABINET MASAŻU i REHABILITACJI
Agnieszka Wójcik-Przyżycka
• zmiany zwyrodnieniowe kręgosłupa • bóle pleców • dyskopatia • rwa kulszowa • rwa barkowa • bóle głowy • bóle szyi • drętwienie rąk i nóg
Łowicz, ul. 3 Maja 5, tel. 609 485 595
360615

Wiesław Bielecki
lekarz chorób wewnętrznych
WIZYTY PROSZĘ uzgadniać telefonicznie
tel. 46 837-62-52
363264

IWONA OLEJNIK
specjalista pediatra
PIOTR OLEJNIK
specjalista chorób wewnętrznych
USG ▪ EKG
Głowno, ul. Kilińskiego 25 (róg Piątkowskiej)
tel. 42 710-74-00
365920

NIEPUBLICZNA PORADNIA PSYCHOLOGICZNO-PEDAGOGICZNA
Łowicz ul. Pijarska 1, II p.
OFERUJEMY:
1. badania psychologiczne, pedagogiczne, (dojrzałość szkolna, dysleksja rozwojowa i inne) – wydajemy opinie
2. terapię: pedagogiczną, psychoterapię
3. treningi EEG Biofeedback
604-248-376, 696-098-165
366313

Nieborów | Noc Muzeów w pałacu i spichlerzu

Na tych krosnach powstawały stroje do filmów historycznych

Wiele osób skorzystało 19 maja z oferty Muzeum w Nieborowie i Arkadii, jaka została przygotowana w ramach Nocy Muzeów. Tegoroczny program przebiegał pod hasłem „Cenne/Bezcenne/Utracone", a tematem wiodącym był okres II wojny światowej w nieborowskich dobrach Radziwiłłów. Unikatem na skalę światową była prezentacja w spichlerzu części Manufaktury Królewskiej z końca XVIII w.

Podczas zwiedzania pałacu w grupach z przewodnikami PTTK zaprezentowane zostały m.in. cenne obiekty z kolekcji rodziny Radziwiłłów, które zostały zrabowane przez niemieckiego okupanta, ale po latach wojennej zawieruchy wróciły do Nieborowa. Spośród wywiezionych w skrzyniach 19 przedmiotów, dotąd udało się odnaleźć 5 z nich (niektóre w ostatnich latach). Są to m.in. wykonany w drewnie „Pokłon Pastuszków" z II poł. XVI w oraz wyrzeźbiona w marmurze „Adoracja Dzieciątka", także datowana na XVI w. Obie rzeźby odnalezione zostały w zbiorach Muzeum Królikarnia, gdzie przez lata pozostawały niezidentyfikowane.

Gratka dla miłośników historii

Turyści mogli też zwiedzać m.in. oranżerię, manufakturę majoliki i wybrać się na spacer po parku. Pięknie było w nim po zmroku, ponieważ główne aleje zostały oświetlone świeczkami.

– Co roku uczestniczymy w Nocy Muzeów z mężem, a teraz, kiedy dzieciaki są większe, staramy się kultywować tę tradycję wśród nich – mówi nam Agata Przyżycka z Wólki Łasieckiej, mama Heleny i Janka. Rodzina na dłuższą chwilę zatrzymała się przy ekspozycji grupy rekonstrukcyjnej, odtwarzającej tradycje 14. Pułku Ułanów Jazłowieckich, co łączy się z zainteresowaniami taty Przemysława, który jest myśliwym i pracuje w magazynie broni policyjnej. Rekonstruktorzy byli obecni przed pałacem, a towarzyszyły im konie ze Stajni u Kowala.

AGNIESZKA ANTOSIEWICZ

Jedną z atrakcji była prezentacja grupy rekonstrukcyjnej, odtwarzającej 14. Pułk Ułanów Jazłowieckich. Rekonstruktorzy byli obecni przed pałacem, a towarzyszyły im konie ze Stajni u Kowala.

Unikatowe krosna

Wyjątkową atrakcją tegorocznej Nocy Muzeów w Nieborowie była prezentacja Manufaktury Królewskiej w spichlerzu. Pokazane zostały krosna wykorzystywane m.in. przy produkcji pasów kontuszowych i strojów historycznych, które zagrały w ok. 200 produkcjach teatralno-filmowych, takich jak Pan Tadeusz, Ogniem i Mieczem oraz Ostatni smok z Seanem Connery'm. Krosna są własnością prywatną Dariusza Makowskiego, przez 30 lat pracowały w Muzeum Łazienek Królewskich w Warszawie, tworząc ekspozycję Manufaktury Królewskiej, która powstała w dobrach królewskich króla Stanisława Augusta Poniatowskiego. Co ciekawe, Radziwiłłowie także posiadali taką manufakturę, tyle że nie w dobrach nieborowskich.

– Manufaktura za parę miesięcy zostanie uruchomiona – zapowiada jej właściciel. I zdradza, że być może z jej udziałem powstanie jakiś projekt modowy: – Panie dzisiaj ubierają się tak jak panowie. Kobiety powinny szukać bardziej ambitnych rozwiązań, a wtedy my będziemy starali się im sprostać. Jest szansa, że krosna pozostaną w Nieborowie na dłużej. – Bardzo chcemy, żeby w tym miejscu wędrówka manufaktury się skończyła. To już trzecia czy czwarta przeprowadzka w ciągu ostatnich 25 lat. To wystarczy – mówi Dariusz Makowski. **aa**

AGNIESZKA ANTOSIEWICZ

O krosnach tworzących ekspozycję Manufaktury Królewskiej opowiadał ich właściciel – Dariusz Makowski.

Łowicz | Noc Muzeów przy Baszcie Klickiego

Za rok na pewno będzie powtórka

Po raz drugi w historii na zorganizowanie z okazji Nocy Muzeów atrakcji przy Baszcie generała Klickiego zdecydował się Zarząd Osiedla Stare Miasto. Swojej decyzji nie żałują. Zwiedzający dopisali, a organizatorzy zapowiadają powtórkę za rok.

Atrakcje zorganizowano zarówno przy samej baszcie, jak i w jej wnętrzu. W środku można było obejrzeć 3 ekspozycje: o samym generale, harcerską oraz nową, powiązaną ze 100-leciem odzyskania przez Polskę niepodległości. Chętnych do pokonania 72 schodków baszty i dostania się aż na jej szczyt nie brakowało. – Zawsze miło zobaczyć coś, co jest zazwyczaj zamknięte i niedostępne dla nas – powiedzieli nam Marzena i Grzegorz Roguzowie. – Raz do roku można przyjść, zobaczyć takie miejsca, które się zazwyczaj omija (...). Noc Muzeów jest fajna, zwłaszcza dla rodzin z dziećmi. Pozwala się zmobilizować, żeby przyjść i coś zobaczyć.

Na samej górze spotkaliśmy panie Anetę i Beatę wraz z Oskarem i Ksawerym: – Byliśmy w muzeum, teraz kolej na baszte – opowiadały. – Oczywiście, chcielibyśmy jeszcze zwiedzić Nieborów, ale logistycznie chyba nie damy rady. W tygodniu nie zawsze jest czas, żeby odwiedzić takie miejsca i pokazać dzieciom, żeby mogły zobaczyć chociaż część historii Łowicza. str. 26

JAKUB LENART

Spotkanie na samym szczycie Baszty Klickiego z paniami Beatą i Anetą oraz Oskarem i Ksawerym.

Nieborów | Noc Muzeów w Muzeum Motoryzacji

Zwiedzanie z latarkami

W tym roku po raz pierwszy w ogólnopolską akcję Nocy Muzeów włączyło się Muzeum Motoryzacji w Nieborowie. Zbiory były dostępne w godz. od 18.00 do 22.00, zaś dodatkową atrakcją było zwiedzanie ekspozycji po zmroku z latarkami.

Agnieszka Skrzypczak z Muzeum Motoryzacji w Nieborowie powiedziała nam, że pomysł, aby włączyć się w tegoroczną Noc Muzeów, zrodził się po tym, jak muzeum otrzymało propozycję wystawiania swojej ekspozycji na innej imprezie w Łowiczu, także w ramach tej akcji. Uznano wówczas, że daje to możliwość pokazania tylko jednego bądź dwóch eksponatów, podczas gdy warto obejrzeć całą kolekcję (liczy ona już ponad 100 zabytkowych motocykli i blisko tyle samo samochodów). Aby wprowadzić turystów w odpowiedni klimat, wymyślono, że po zmroku zwiedzanie będzie się odbywało z użyciem latarek. Dodatkowym atutem było to, że po ekspozycji oprowadzał także właściciel Wojciech Bury, z którego inicjatywy kolekcja powstała. Ze zwiedzania ekspozycji chętnie korzystali m.in. goście mieszczącej się na terenie kompleksu restauracji Posterunek 77.

– W weekend majowy mieliśmy tu prawdziwe oblężenie. Podczas zwiedzania nieraz pojawia się nostalgia i łezka się niektórym zakręci – mówi nam Agnieszka Skrzypczak, która obserwuje rosnącą popularność muzeum. Jest ono czynne w sezonie od maja do października w piątki, soboty i niedziele w godzinach od 10.00 do 18. 00. **aa**

AGNIESZKA ANTOSIEWICZ

Po zbiorach Muzeum Motoryzacji oprowadza właściciel Wojciech Bury.

REKLAMA

SKLEP MEDYCZNY
mgr rehabilitacji Halina Sadowska
REALIZUJEMY WNIOSKI NFZ
▪ sprzęt ortopedyczny, wózki, balkoniki, laski, kule, gorsety
▪ artukuły przeciwodleżynowe, przeciwżylakowe
▪ pieluchomajtki, artykuły stomijne, stabilizatory
▪ OBUWIE – TĘGIE, ZDROWOTNE, dr ORTO
Głowno, ul. Swoboda 23, tel. 42/719-15-96
CZYNNE: poniedziałek – piątek 9-17, sobota 10-13
370883

REHABILITACJA
POURAZOWA I ORTOPEDYCZNA
▪ terapia manualna kręgosłupa
▪ igłoterapia sucha i klawiterapia
▪ LECZENIE PIJAWKAMI LEKARSKIMI
▪ ćwiczenia zdrowy kręgosłup
(wt., czw.: 19:00, nd.: 18:00)
FALA UDERZENIOWA jedynie 45 zł
Fizjosport ul. Piekarska 8, Łowicz, tel. 792-101-910
370505

DYPLOMOWANY MISTRZ KRZYSZTOF SZYMCZAK
OPTYK
RECEPTY ze zniżką z NFZ
DRUGIE OKULARY GRATIS!
Łowicz, ul. KURKOWA 3
365531

OTOLARYNGOLOG
AUDIOLOG i FONIATRA
prof. dr hab. n. med.
Magdalena Józefowicz-Korczyńska
Klinika Laryngologiczna Uniwersytetu Medycznego w Łodzi
Łowicz, Plac Koński Targ 7
wtorki 15⁰⁰-16³⁰
tel. 46 837-39-64
370901

GABINET NEUROLOGICZNY
dr n. med.
EWA GUZOWSKA-BARTNIAK
specjalista neurolog
Łowicz, os. Kostka bl. 1
tel. 602-264-817
CZYNNY: śr. 16-17, sob. 11-12
369901

GABINET ORTOPEDYCZNY
Adel Elmgasbi
specjalista chirurg-ortopeda
▪ chirurgia urazowa
▪ choroby kręgosłupa
▪ choroba zwyrodnieniowa stawów
▪ paluchy koślawe (haluksy)
Głowno, ul. Targowa 78
tel. 42/719-19-94
369826

GABINET CHORÓB SKÓRY
DERMATOLOG
Lek. spec.
ZBIGNIEW WRONIECKI
Łowicz, os. Noakowskiego 1/39
wtorki, piątki 16-18
Głowno, ul. Wyspiańskiego 8 (za Szpitalem)
czwartki 15-17
tel. 602-276-728
368458

DIETETYK
mgr Marzena Pawłowska
• odchudzanie dzieci i dorosłych
• dietoterapia chorób
• analiza składu ciału
tel. 502-375-482

MASAŻYSTA
Marzena Podolska
• masaże lecznicze • drenaż limfatyczny • zabiegi modelująco-wyszczuplające
• okłady borowinowe
tel. 726-288-002
wizyty po uzgodnieniu telefonicznym

PORADNIA ŻYWIENIOWA Łowicz ul. Mickiewicza 20a
www.poradniazywieniowa.pl
363159

Łowicz | Noc Muzeów przy Baszcie Klickiego

Za rok będzie powtórka

dokończenie ze str. 25

Kolejny z naszych rozmówców, pan Andrzej Mysura, przyznaje, że mieszka w okolicy 67 lat i tylko raz, około 40 lat temu, miał okazję być w Baszcie Klickiego. – Nie było okazji nigdy, a taki dzień jak dziś można wykorzystać – usłyszeliśmy. Wraz z żoną Barbarą starają się co roku odwiedzić a to łowickie muzeum, a to Nieborów. – To już jest prawie jakby obowiązek – powiedziała nam pani Barbara.

JAKUB LENART

Wokół Jeepa Willysa zatrzymywało się sporo osób.

Sporo ciekawego działo się też wokół baszty. Na zaproszenie organizatorów przyjechały do Łowicza grupy i stowarzyszenia historyczne rekonstruujące stroje i wyposażenie z różnych epok, od średniowiecznego rycerstwa, po XX wiek. Frajdą dla wielu okazała się możliwość przejażdżki sprawnym amerykańskim wojskowym Jeepem Willys N38 z 1952 roku. Auto, cały czas sprawne, jest jednym z eksponatów Muzeum Zabytków Motoryzacji Militarnej z Bożanowa. Jak opowiedział nam Paweł Mosakowski z MZMM, egzemplarz został sprowadzony z Hiszpanii. – Tak naprawdę było go tylko pół – przyznał. – Resztę trzeba było dokupić, skompletować. Odrestaurowanie pojazdu trwało 4 lata. Dla Willys'ów długowieczność to cecha charakterystyczna. – Jeżdżą i egzemplarze z wojny – wyjaśnił nam. – Wiadomo, że trzeba naprawiać, ale naprawdę, raz naprawić i jest zabawa na wiele lat (...). Konserwuje je błoto (śmiech). Tego typu pojazd powinien być eksploatowany do tego, do czego był stworzony. Ja mówię, że on się brzydzi chromu i asfaltu.

W czasie Nocy Muzeów pod Basztą Klickiego usłyszeć można było także koncert pieśni patriotycznych w wykonaniu chóru parafii katedralnej. Do wspólnego śpiewania mogli włączać się także mieszkańcy, dla których przygotowano śpiewniki. Goście mieli okazję napić się także przygotowanego z okazji imprezy naparu rumiankowego, który był bardzo ceniony przez Stanisława Klickiego. Jak powiedziała nam przewodnicząca Zarządu Osiedla Stare Miasto Zofia Kroc, chętnie z tego korzystali, bo w sumie wypito go około 20 litrów.

Organizatorzy przyznają, że Noc Muzeów uznają za udaną. W sumie przewinęło się przez imprezę około 200 osób. – Jesteśmy bardzo zadowoleni – podsumowała Zofia Kroc. – Wszystko się udało.

Już dzisiaj wiadomo, że kolejna edycja Nocy Muzeów pod basztą odbędzie się także za rok. **kl**

Łowicz, Galeria EV34 | Zaproszenie na wystawę

„Madamki" Madame Lusi Papillon

Foto Art Galeria EKSPOZYCJA 34, mieszcząca się w Galerii Łowickiej (wejście do EMPiK-u od ul. Stanisławskiego), zaprasza do udziału w wernisażu wystawy pt. „Madamki" autorstwa Pauliny Cysak, tworzącej pod pseudonimem Madame Lusi Papillon. Otwarcie wystawy w sobotę, 26 maja, o godz. 11.00. Sponsorami ekspozycji są radni miejscy: Krystian Cipiński i Krzysztof Olko.

„Madamki" autorstwa Pauliny Cysak, tworzącej pod pseudonimem Madame Lusi Papillon.

Artystka kryjąca się pod tym niezwykle ciepłym pseudonimem jest zodiakalnym Wodnikiem, rocznik 1983 r. Z wykształcenia i zamiłowania jest pedagogiem. W wolnych chwilach pisze poezję, prozę, rysuje, maluje oraz próbuje swoich sił w amatorskim fotografowaniu otaczającego świata. Niektórzy łowiczanie mogą pamiętać jej wystąpienia podczas SLAM-ów Turniejów Prezentacji Poetycko-Muzycznych, organizowanych w łowickich kawiarniach.

Skąd się wzięły Madamki? Madamki powstawały w jej głowie, równolegle do utworów literackich. Były przypisane konkretnym przesłaniom wyrażonym w wierszach. Niektóre przedstawiają tęsknotę, inne miłość, jeszcze inne wyniosłość czy pożądanie.

– Poprzednia wystawa, „Sny zakazane", autorstwa Natalii Nowackiej, studentki łódzkiej Akademii Sztuk Pięknych, tworzącej pod pseudonimem Sacrif i Michała Kwiatkowskiego, tworzącego pod pseudonimem „Virago", była mroczna i tajemnicza. Dominowała biel i czerń ukazująca inspirację przyrodą i elementami z baśni i legend. „Madamki" Madame Lusi Papillon przeniosą nas w świat koloru i inspiracji. Pokażą inne spojrzenie na „rzeczywistość". Zapraszamy wszystkich do udziału w wernisażu i oglądania wystawy – zachęcają organizatorzy wystawy Jacek Rybus i Sylwester Cichal. **jr**

HopKultura | Cykl Hemiolka

Kamil Pivot jako „Tato Hemingway"

Klubokawiarnia HopKultura zaprasza na 4. odsłonę cyklu muzycznego Hemiolka. W sobotę, 2 czerwca, w godz. od 15.15 do 16.15 wystąpi Kamil Pivot z albumem „Tato Hemingway".

Na polskiej scenie hip-hopowej pojawił się 9 lat temu, ale debiutancki album wydał dopiero pod koniec 2017 roku. Jego album „Tato Hemingway" to kilka historii z życia rodziny wielodzietnej, opowiedzianych na klasycznych bitach. Leniwe flow, błyskotliwe teksty i nietypowa tematyka utworów, złożyły się na jeden z ciekawszych hip-hopowych debiutów ostatnich miesięcy. **aa**

Łowicz | CEM

Dla mam w dniu ich święta

Około 100 uczniów Centrum Edukacji Muzycznej w Łowiczu wystąpi w sobotę, 26 maja, w sali barokowej Muzeum w Łowiczu na koncercie zatytułowanym „Dla Ciebie Mamo". Koncert podzielono na dwie części, z których pierwsza rozpocznie się o godz. 14.00, druga – o 15.30. Jak nam powiedział Stefan Staszewski, kierownik tej niepublicznej placówki, kształcącej muzycznie, na koncercie zabrzmi muzyka klasyczna i rozrywkowa w opracowaniu na gitary, akordeon, flet i instrumenty smyczkowe. Uczniowie występować będą w zespołach, często z nauczycielami. Każda część koncertu trwać będzie 1 godz. 15 minut, a wspólnym elementem obu będzie finałowa piosenka pt. „Mamo, dzisiaj śpiewam dla ciebie", którą wykona szkolny chór. Stefan Staszewski zapowiada miłą atmosferę na koncercie i kwiatek dla każdej z mam. **mwk**

RZUT OKIEM | CHOPIN I BENIOWSKI – DUET PATRIOTYCZNY

Młoda chińska pianistka Rui Liu wystąpiła 13 maja z recitalem fortepianowym w pałacu w Sannikach. Zagrała utwory Fryderyka Chopina, a na zakończenie uraczyła publiczność ludową kompozycją chińską. Pianistce towarzyszył Jan Englert, który z poematu dygresyjnego „Beniowski" Juliusza Słowackiego stworzył jednoosobowy spektakl. **opr. mak**

Łowicz | Korabka

Madonny i święci w kościele

W niedzielę, 27 maja, w kościele Matki Bożej Nieustającej Pomocy w Łowiczu będzie można obejrzeć wystawę malarską pt. „Madonny oraz Święci". Będą się na nią składać prace wykonane przez parafianina Józefa Czubę, uczestnika Uniwersytetu III Wieku w Łowiczu, biorącego udział w zajęciach z rysunku i malarstwa. Nie zaplanowano wernisażu wystawy, ani dodatkowych godzin otwarcia kościoła, w których można byłoby prace obejrzeć. Będzie to możliwe przed nabożeństwami i po ich zakończeniu. Wystawa pozostanie w kościele przy ul. Brzozowej przez kilka dni. **mwk**

REKLAMA

SKUP AUT do 20 tys.
• wszystkie marki • osobowe • dostawcze
• bez OC • bez przeglądu • brudne
• skorodowane
888-460-461
Złomowanie do 1 zł za 1 kg
365821

Złomowanie POJAZDÓW
• zaświadczenia do Wydziału Komunikacji
• odbiór pojazdów
IMO
Lipnice, 99-414 Kocierzew
tel. 502-328-818
363414

POLSKI ZWIĄZEK MOTOROWY
STACJE KONTROLI POJAZDÓW
PZM
ZAPRASZAJĄ NA WSZYSTKIE RODZAJE PRZEGLĄDÓW TECHNICZNYCH
ŁOWICZ, ul. Nadbzurzańska 1
tel. 46 837 39 81
czynne: pon.-pt. 7.00-20.00, sob. 8.00-16.00
BIELAWY, ul. Warszawska 13
tel. 46 838 22 75
czynne: pon.-pt. 7.00-19.00, sob. 8.00-16.00
DOMANIEWICE, ul. Kolejowa 1
tel. 46 838 30 85
czynne: pon.-pt. 8.00-16.00, sob. 8.00-13.00
DO KAŻDEGO PRZEGLĄDU UPOMINEK
368917

Ośrodek Szkolenia Kierowców
RADAR
Anna Kierus
Łowicz, 3 Maja 2/6
tel. 46 837-83-40
604-423-453, 502-594-695
ZAPRASZA
NA KURS PRAWA JAZDY
W KAT.
A1, A2, A, B, C, C+E, B+E
Rozpoczęcie kursu
4 czerwca
o godz. 15.30
364290

AUTO-KASACJA SUBIEKT
KONCESJONOWANE
ZŁOMOWANIE POJAZDÓW
ul. Spacerowa 9
99-416 Nieborów
www.sdpsubiekt.pl
e-mail: psubiekt@o2.pl
507-141-870, 46 838-55-41
✓ zaświadczenia do wydziału komunikacji
✓ możliwość odbioru pojazdu
Stacja Kontroli Pojazdów do 3,5t A, B, T, E, c, e, f
Sprzedaż części używanych:
FSO, Fiat, Skoda, Seat, VW, Audi, Mercedes, Ford, Peugeot, Renault i inne
370377

STALBLACH tel. 603-809-850 782-038-235
producent garaży, bram i konstrukcji stalowych
→ garaże blaszane
→ bramy garażowe
→ konstrukcje stalowe
www.stalblach.pl biuro@stalblach.pl
363269

AGROSERWIS Kocierzew Płd. 104 Tel. 791 334 080
MECHANIKA OGÓLNA pojazdów sam. i maszyn rolniczych
SERWIS: olejów, filtrów, płynów eksploatacyjnych
WULKANIZACJA I SPRZEDAŻ KÓŁ: osobowe, ciężarowe, rolnicze
GEOMETRIA KÓŁ maszyn rolniczych
AUTO KLIMA: napełnianie, odgrzybianie, naprawa
369896

Informacje

INFORMATOR ŁOWICKI

informacje

- **Informacja PKP** 22-194-36
- **Informacja PKS** 46-837-38-13
- **Krajowe Biuro Numerów** 118-913
- **Międzynarodowe Biuro Numerów** 118-912
- **Rozmowy krajowe** – zamawianie 19050 (koszt 1,07 zł z VAT)
- **Rozmowy międzynarodowe** – zamawianie 19051 (koszt 1,07 zł z VAT)
- **Awarie tel. stacjonarnych** – zgłoszenia: 801 505 505
- **Biuro zleceń** 19497 (zamawianie budzenia, przypominanie o terminie załatwienia sprawy, przekazywanie życzeń itp.).

telefony

- **Taxi osobowe:** 46-837-34-01; 46-191-91; 46-830-05-00; 606-486-555; 600-508-308; Dworcowa: 602-774-552
- **Taxi bagażowe:** 46-837-35-28
- **Powiatowy Urząd Pracy:** 46-837-04-20
- **Starostwo Powiatowe w Łowiczu:** sekretariat 46 837-59-02
- **Urząd Miejski:** sekretariat 46-830-91-51
- **Urząd Skarbowy:** centrala 46 837-43-58, 46-837-32-38, sekretariat 46-837-80-28
- **ZUS** 46-830-17-12
- **Łowickie Stowarzyszenie Abstynenckie „Pasiaczek"** Łowicz, ul. św. Floriana 7, tel. 46-837-66-92, pon.-pt. godz. 16.-20.00.
- **Grupa AA „Łowiczanka"** spotkania przy Klubie Pasiaczek czw. godz. 19.00.
- **Punkt pomocy dla ofiar przemocy w rodzinie** (siedziba Stowarzyszenia „Nadzieja" ul. Podrzeczna 3a), tel. 46-830-03-63, czynny: 16.00-19.00.
- **Gminna Grupa Abstynencka w Bielawach**, spotkania w czwartki w godz. 10-11. Informacji udziela UG Bielawy w czwartki w godz. 8.00-10.00.
- **Punkt konsultacyjny przy Grupie Wsparcia „Przeminęło z wiatrem" w Domaniewicach**, (problem przemocy) czynny: pt. 16-18 tel. 46-838-33-11.
- **Samopomocowa Grupa Abstynencka „Nie ma mocnych" w Zdunach** (siedziba GOK), czw. godz. 18.00.

dyżury przychodni

- **Nocna i świąteczna pomoc lekarska** ul. Ułańska 28, tel. 46-837-56-11, 46-837-56-12, 46-837-56-13 lub 509-056-091– czynna: w dni robocze 18.00-8.00, soboty, niedziele i święta od 8.00 (przez 24 h).
- **Poradnia Leczenia Uzależnień**, ul. Ułańska 28, tel.46-837-37-07
- **Poradnia Zdrowia Psychicznego** ul. 3 Maja, tel. 46-837-33-07

pogotowia

- **Pogotowie ratunkowe** 999 alarmowy
- **Straż pożarna** 998 alarmowy
- **Policja** 997 alarmowy
- **Policyjny telefon zaufania** 837-80-00
- **Ogólnopolska poradnia telefoniczna dla osób dorosłych w kryzysie emocjonalnym**, czynna od pon.-pt. godz. 14.00-22.00 pod bezpłatnym numerem telefonu 116 123; www.116123.edu.pl
- **Pogotowie energetyki cieplnej** 46-837-59-16
- **Pogotowie wod.-kan.** 46-837-35-32
- **Pog. energetyczne** 991, 46-830-15-00
- **Awarie oświetlenia ulicznego w Łowiczu:** 881-551-551, 46 830-91-53
- **Warsztat konserwatorski** ŁSM 46-837-65-58
- **Gaz butlowy:** 516-053-554, 697-649-492, 46-837-84-40, 46-837-16-16, 46-837-66-08, 46-837-41-02, 46-837-30-30, 46-837-20-37, 46-838-36-36, 509-887-080; 46-837-47-77, 46-837-44-44
- **Zakłady pogrzebowe:** 46-837-53-85, 46-837-07-10, 46-837-20-22, 46-837-26-74, 46-838-72-62, 602-131-698
- **Lecznice dla zwierząt:** ul. Starościńska 5, tel. 46-837-52-48, ul. Chełmońskiego 31, tel. 46-837-35-24, ul. Krakowska 28, tel. 46-830-22-86, Łyszkowice, tel. 46-838-87-19 Bielawy, tel. 46-839-20-95
- **Wojewódzkie Centrum Zarządzania Kryzysowego** w Łodzi 9287; 42 664-14-09, 42 664-14-10, 26 144-44-05

apteki

- **Łowicz – apteka całodobowa: ul. Stanisławskiego**, tel. 46-830-22-02

msze święte w niedziele i święta

- **Kościół pw. św. Ducha:** 7.00, 8.30, 10.00, 12.00, 18.00.
- **Kościół pw. Chrystusa Dobrego Pasterza:** 7.00, 8.00, 10.00 (dla młodzieży), 11.15 (dla dzieci), 12.30, 17.00.
- **Bazylika Katedralna:** 7.00, 9.00, 10.30, 12.00; 18.00.
- **Kościół o.o. Pijarów:** 8.00, 9.30, 11.00, 12.30, 16.00.
- **Kościół Sióstr Bernardynek:** 8.00, 10.00
- **Kościół pw. Matki Bożej Nieustającej Pomocy:** 8:00, 10:00, 12:30, 18:00.
- **Kaplica seminaryjna:** 10.00.
- **Kościół św. Leonarda:** 11.30.

basen w Łowiczu

ul. Kaliska 5, tel. 46-837-32-94

Grafik wejść na pływalnię dla posiadających karnety i kupujących bilety (grafik orientacyjny, dokładne informacje na miejscu); pon.-pt. ostatnie wejście o 21.00; sob.-ndz. ostatnie wejście o 19.00:
- **Poniedziałek** – 14.00-17.00 (1 tor); 20.00-21.45 (3 tory);
- **Wtorek** – 12.30-13.00 (5 torów); 15.00-16.00 (3 tory), 16.00-16.45 (1 tor); 19,30-21.45 (3 tory)
- **Środa** – 14.00-14.45 (3 tory); 15.45-16.45 (2 tory); 20.15-21.45 (3 tory);
- **Czwartek** – 15.00-16.45 (3 tory); 19.30-21.45 (3 tory);
- **Piątek** – 12.00-13.00 (2 tory); 14.45-15.45 (1 tory); 17.30-18.30 (3 tory); 19.30-21.45 (3 tory);
- **Sobota** – 10.00-11.00 (2 tory); 11.00-19.45 (3 tory);
- **Niedziela** – 10.00-19.45 (4 tory).

Grota solna – w godzinach wejść na pływalnię (pon.-pt. 8.00-22.00, sob.-ndz. 10.00-20.00). **Sauna** – pon.-pt. w godz. 16.00-22.00, sob.-niedz. w godz. 13.-20.00.

boiska i hale sportowe

- **Boiska Orlik ul. Grunwaldzkiej 9 w Łowiczu** tel. 735-048-951
- **Boiska Orlik ul. Bolimowskiej 15/19 w Łowiczu** tel. 516-031-268; czynne: pon.-sob. 12.00-20.00, ndz. 12.00-18.00;
- **Stadion piłkarski w Łowiczu** ul. Starzyńskiego 6/8, tel. 46-837-62-08
- **Stadion wielofunkcyjny w Łowiczu** ul. Jana Pawła II nr 3, tel. 46-837-51-06
- **Hala OSiR nr 1 ul. Jana Pawła II nr 3 w Łowiczu**, tel. 46-837-51-06, czynne: pon., śr., czw., pt. 7.00-15.00, wt. 7.00-20.00;
- **Hala OSiR nr 2 ul. Topolowa 2 w Łowiczu**, tel. 46-837-09-04; pon., wt., śr., pt. 8.00-16.00; czw. 8.00-20.00;
- **Boiska Orlik przy SP nr 1 w Łowiczu** tel. 519-130-551, czynne: pon.-pt. 12.00-20.00, sob.-ndz. 12.00-20.00;
- **Boisko przy SP nr 4 w Łowiczu** – tel. 46 837-36-94
- **Boisko przy LO im. Chełmońskiego w Łowiczu** – 46 837-42-00
- **Boisko Orlik w Popowie** tel. 46 895-15-36
- **SP Bąków Górny** – 46 838-79-66
- **SP Bednary** – 46 8386576
- **SP Kocierzew Płn.** – 46 838-48-26
- **SP Stachlew** – 46 838-67-29

(tylko dla mieszkańców gminy Łyszkowice)
- **SP Mysłaków** – 46 838-59-25
- **SP Nieborów** – 46 838-56-94
- **Gimnazjum Bolimów** – 46 838-03-99
- **Kompleks sportowy w Bolimowie** czynny od 8.00 do zmroku
- **Gimnazjum Łaguszew** – 46 838-43-93
- **ZSP Błędów** – 46 838-14-76ś

muzea i wystawy

- **Muzeum w Łowiczu** ul. Stary Rynek 5/7 – czynne codziennie oprócz poniedziałków w godz. 10.00-16.00 (ostatnie wejście 15.30). **Bilety:** normalny 12 zł, ulgowy 7 zł, wystawy czasowe 3 zł, rodzinny 30 zł; bezpłatny – środa.

  „Sztuka Baroku" – stała wystawa rzemiosła artystycznego (meble, tkaniny, szkło, porcelana), malarstwa i rzeźby;
  „Historia miasta i regionu" – stała wystawa zabytków archeologicznych, militariów, portretów trumiennych, pamiątek powstańczych, gabinet kolekcjonera;
  „Etnografia Księstwa Łowickiego" – stała wystawa strojów ludowych, wycinanek, rzeźby, ceramiki, tkanin i eksponatów z dziedziny papiero-plastyki;
  „Piękno w drewnie ukryte – konserwacja zabytków etnograficznych XIX – pocz. XX w. z kolekcji Muzeum w Łowiczu" – stała ekspozycja etnograficzna w budynku muzeum, na ekspozycji plenerowej w skansenie przy muzeum oraz w skansenie w Maurzycach.
  Izba Pamięci Łowickich Żydów – wystawa stała, ukazuje dzieje społeczności żydowskiej w Łowiczu, od chwili pojawienia się starozakonnych w mieście, poprzez powstanie i intensywny rozwój Gminy Żydowskiej, aktywny udział w społeczno-gospodarczym życiu miasta w XIX i XX w., wybuch II wojny światowej, aż do ostatecznej jej zagłady;
  „Wielka Bogini. Malarstwo i grafika warsztatowa" – prace Natalii Anny Kalisz, Roksany Kularskiej-Król oraz Karoliny Matyjaszkowicz, czynna do 10 czerwca.
- **Skansen przy Muzeum w Łowiczu** – czynny codziennie oprócz poniedziałków w godz. 10.00-16.00. Bilety: normalny 6 zł, ulgowy 4 zł, spacerowy 2 zł, rodzinny (2 dorośli + 2 dzieci do 18 r. ż.) 15 zł; dzień bezpłatny – piątek.
- **Łowicki Park Etnograficzny – Skansen w Maurzycach** – do września czynny w godz 10.00-18.00. Bilety: normalny 10 zł, ulgowy 6 zł, spacerowy 4 zł, rodzinny (2 dorośli + 2 dzieci do 18 r. ż.) 28 zł.
- **Muzeum Diecezjalne w Łowiczu,** Stary Rynek 20; czynne pon.-czw. w godz. 10-16; pt. i sob. w godz. 10-14; w niedz. i święta – nieczynne.
- **Galeria Browarna w Łowiczu**, ul. Podrzeczna 17 – w celu zwiedzania należy umówić się telefonicznie: 691-979-262.

  „Postać milcząca" – wystawa malarstwa i rysunku Jana Dzięgziory (1926-1987); czynna do 31 maja.
- **Foto Art. Galeria „Ekspozycja 34"** – Łowicz, Galeria Łowicka (wejście do Empiku od ul. Stanisławskiego):

  „Madamki" – wystawa autorstwa Pauliny Cysak, tworzącej pod pseudonimem Madame Lusi Papillon. Wernisaż: sobota, 26 maja, godz. 11.00.
- **Muzeum Guzików w Łowiczu** – ekspozycja 500 guzików, w tym ok. 200 sztuk guzików personalnych; Galeria Łowicka, I piętro, ul. Stanisławskiego.
- **Izba Pamięci Stanisława Klickiego w Łowiczu** – wystawa urządzona przez Grupę Historyczną „Kampinos" na I piętrze Baszty im. gen. Klickiego; czynna w niedziele, w godz. 16.00-18.00. Wstęp wolny.
- **„Powrót do przeszłości 1919-2014 – 95. rocznica przybycia do Łowicza 10 PP"** – wystawa zdjęć w dużym formacie; ZSP nr 1,ul. Podrzeczna 30.
- **Łowicz:**

  „Banknoty polskie – kolekcja ze zbiorów Edwarda Noniewicza"; Czytelnia Miejskiej Biblioteki im. A. K. Cebrowskiego w Łowiczu, os. Bratkowice 3a
- **Bocheń:**

  Galeria przechodnia – wystawa prac z cyklu TRACES ma na celu „podróżowanie do nowych przestrzeni i przemieszczanie się... umożliwia dialog pomiędzy twórcą a nowymi zdarzeniami...";; ogrodzenie Gminnej Biblioteki Publicznej w Bocheniu; czynna do końca maja.
- **Muzeum Motoryzacji w Nieborowie:** Nieborów 231a – czynne: pt., sb., ndz. godz. 10.00-18.00 (lub po uzgodnieniu tel. 46 838-50-68, 501-945-960); bilety: normalny 10 zł, ulgowy (dzieci i młodzież do lat 15, emeryci, renciści) 7 zł, dzieci do lat 7 bezpłatnie.
- **Nieborów i Arkadia:**

  Pałac i Wystawa Majoliki Nieborowskiej – do 30 czerwca czynne: poniedziałek – niedziela w godz. 10.00-18.00.
  Ogrody: do 30 czerwca czynne: wtorek – niedziela w godz. 10.00-18.00 (Świątynia Diany w Arkadii – ostatnie wejście 17.30). Poniedziałek – wstęp wolny (oprócz dni świątecznych i długich weekendów). Po zamknięciu kas ogrody czynne do zmierzchu.
- **Sanniki: Zespół Pałacowo-Parkowy** – czynny codziennie w godz. 8.00-22.00; opieka przewodnika od pn.-pt. w godz. 8.00-15.30. Zwiedzanie pałacu pod opieka przewodnika: pon.-pt. w godz. 8.00-15.30; sob.-ndz. 10.00-18.00. Bilety do pałacu –10 zł (normalny), 3 zł (ulgowy), dzieci do lat 6 – gratis. Na teren parku – wstęp wolny.

  „Ożywić historię, czyli pałac w Sannikach za czasów Natansonów i Dziewulskich" – wystawa stała dotycząca historii kolejnych właścicieli dóbr sannickich;
  „Strefa wolności" – wystawa malarstwa Urszuli Klechty, czynna do połowy czerwca w Pałacu;
  „Wielka wartość wolności" – wystawa fotografii Jerzego Wernika, czynna w alejach parkowych.
- **Sromów: Muzeum Ludowe rodziny Brzozowskich** – czynne: pon.-pt. 9.-17.00, ndz. i święta 12.00-17.00. Sromów 11, gmina Kocierzew; tel. 46-838-44-72.
- **Walewice:** w kompleksie można zobaczyć m.in. Apartament Napoleoński, kaplicę pałacową, poznać historię hodowli koni rasy półkrwi angloarabskiej.

  Pałac – zwiedzanie pon.-pt. w godz. 9.00-20.00; w weekendy do końca października w godz. 11.00-17.00;
  Stadnina koni – zwiedzanie pon.-pt. w godz. 8.-14.00, po rezerwacji; bilety: ulgowy 5 zł, normalny 8,50 zł.
- **Złaków Kościelny: obrazy Matki Boskiej Częstochowskiej** w wykonaniu dzieci ze Szkoły Podstawowej w Mastkach; wystawa w kościele pw. Wszystkich Świętych, czynna do odwołania.
- **Żelazowa Wola: Dom Urodzenia Fryderyka Chopina** – do 30 września czynny w godz. 9.00-19.00 (ostatnie wejście o 18.15). Bilety: normalny park i muzeum 23 zł, park 7 zł. Wstęp wolny środa.
- **Wystawa on-line: „Gloria Victis 1863-1864. Pamięć i tradycja w 150. rocznicę wybuchu Powstania Styczniowego na Ziemi Łowickiej"** – wystawa przygotowana na podstawie materiałów archiwalnych prezentowanych w 2013 r. w siedzibie Oddziału w Łowiczu Archiwum Państwowego m.st. Warszawy; www. warszawa.ap.gov.pl/powstanie/lowicz/

Kino Fenix

Łowicz ul. Podrzeczna 20, tel. 46-837-40-01

- **Czwartek, 24 maja**
  godz. 17.00 – **Tully** / sala II – komedia prod. USA; reż. Jason Reitman;
  czas: 1 godz. 36 min.
  godz. 19.00 – **120 uderzeń serca** / sala II – dramat prod. Francja; reż. Robin Campillo; czas: 2 godz. 15 min.
  godz. 19.30 – **Avengers: Wojna bez granic** / napisy, 2D – akcja/sci-fi prod. USA; reż. Anthony Russo/Joe Russo; czas: 2 godz. 29 min.
- **Piątek, 25 maja:**
  godz. 17.00 – **Rampage: Dzika furia** – film akcji prod. USA; reż. Brad Peyton; czas: 1 godz. 47 min.
  godz. 19.00 – **Nasze najlepsze wesele**/ sala II – komedia prod. Francja; reż. Olivier Nakache, Eric Toledano; czas: 1 godz. 57 min.
  godz. 19.10 – **Brondby: Nasza ziemia obiecana** – dokument prod. Polska reż. Maciej Szprync; czas: 45 min.; od lat 7
  godz. 20.15 – **Prawdziwa historia** – thriller psychologiczny prod. Belgia, Francja; reż. Roman Polański; czas: 1 godz. 50 min.
- **Sobota, 26 maja:**
  godz. 18.00 – **Rampage: Dzika furia**
  godz. 19.00 – **Nasze najlepsze wesele**/ sala II
  godz. 20.00 – **Prawdziwa historia**
- **Niedziela, 27 maja:**
  godz. 17.00 – **Rampage: Dzika furia**
  godz. 19.00 – **Nasze najlepsze wesele**/ sala II
  godz. 20.15 – **Prawdziwa historia**
- **Poniedziałek, 28 maja:**
  godz. 18.00 – **Rampage: Dzika furia**
  godz. 19.00 – **Nasze najlepsze wesele**/ sala II
  godz. 20.00 – **Prawdziwa historia**
- **Wtorek, 29 maja:**
  godz. 18.00 – **Rampage: Dzika furia**
  godz. 19.00 – **Nasze najlepsze wesele**/ sala II
  godz. 20.00 – **Prawdziwa historia**
- **Środa – czwartek, 30-31 maja:**
  godz. 18.00 – **Rampage: Dzika furia**
  godz. 20.00 – **Prawdziwa historia**

Bilety: filmy HD normalny 16 zł, ulgowy 14 zł; tanie poniedziałki 12 zł; filmy 3D normalny 18 zł, ulgowy 15, tanie poniedziałki 15 zł

koncerty

- **Piątek, 25 maja:**
  godz. 20.00 – **Czesław Mozil: „Muzyczny Stand-Up: Spowiedź emigranta"**; klub HopKultura w Łowiczu, ul. Podrzeczna 20. Bilety: 50 zł (przedsprzedaż), 60 zł (w dniu koncertu).
- **Niedziela, 3 czerwca**:
  godz 18.00 – **Cykl „Chwile ulotne"**: koncert specjalny z okazji Dnia Dziecka; Sala Biała, Pałac Radziwiłłów w Nieborowie.
- **Sobota, 11 sierpnia:**
  godz. 18.00 – **4. Ł. Festiwal**; dziedziniec Łowickiego Ośrodka Kultury, Łowicz, ul. Podrzeczna 20, wejście od ul. Starorzecze (Park Miejski). Bilety: 20 zł (I pula dostępna w sprzedaży do wyczerpania).

inne

- **Czwartek, 24 maja:**
  godz. 17.00 – **Promocja książki „Varia" i spotkanie autorskie ze Zbigniewem Kostrzewą;** Kino Fenix w Łowiczu, ul. Podrzeczna 20. Wstęp wolny.
- **Sobota, 26 maja**:
  godz. 9.00 – **II Spływ „Baby w Kajaku"** – spływ tylko dla pań rzeką Bzurą na trasie: Sobota – Maurzyce; zbiórka: Łowicz, Park Błonie, parking przy restauracji „Szkiełka". Informacje: tel. 793-026-191.
  godz. 9.00-13.00 – **3. Mlekoteka** – w programie m.in.: prezentacje nt. korzyści karmienia piersią, konsekwencji używania butelek i smoczków; pogadanka na temat karmienia piersią oczami taty, dyskusje. Żłobek AKUKU w Łowiczu, ul. Mickiewicza. Wstęp bezpłatny.
  godz. 13.30-15.30 – **Łowicka Majówka Motocyklowa** – parada i prezentacja motocykli, konkursy; Nowy Rynek w Łowiczu, wstęp wolny.
- **Niedziela, 27 maja:**
  godz. 9.00-23.00 – **Domaniewicka Majówka**; w programie: Wiosenny Cross, ogólnopolskie zawody w układaniu kostki Rubika, turniej szachowy; występy zespołu Kalina, Patrycji Jakubiak; animacje, zabawy i konkursy dla dzieci; turniej wsi; talent show; koncerty: Belfast the sounds of Boney M.; Cosmo, Agenci 07; zabawa taneczna. Wstęp wolny.
  godz. 10.00 – **„Na szlakach Niepodległości" – 2. etap rajdu rowerowego**, trasa: Łowicz – Łyszkowice – Domaniewice – Lisiewice – Bocheń – Łowicz (ok. 60 km). Spotkanie uczestników: Stary Rynek w Łowiczu. Wpisowe 3 zł. Informacje: Adam Szymański, tel. 506-170-53.
  godz. 12.00-19.00 – **„Konie – piękno i nie tylko..." – Agromajówka w Zduńskiej Dąbrowie;** pokazy koni, tresury psów, promocja turystyki konnej, pokazy ciągników rolniczych i inne; teren Zespołu Szkół Centrum Kształcenia Rolniczego w Zduńskiej Dąbrowie.
  godz. 12.30-17.00 – **„Polska rodziną silna!" – Marsz dla Życia i Rodziny;** w programie: msza św. w kościele oo. pijarów w Łowiczu; przemarsz ulicami miasta oraz program artystyczny (muszla koncertowa) i piknik rodzinny w Parku Błonie w Łowiczu. Wstęp wolny.
- **Czwartek, 31 maja:**
  Boże Ciało w Księstwie Łowickim
  godz. 10.30 – uroczystą Msza Święta w Bazylice Katedralnej i procesja do czterech ołtarzy;
  godz. 13.30 – Kolorowy korowód „pasiaków"; początek Stary Rynek/ul. 11 listopada, przejście na Nowy Rynek; Występy zespołów ludowych, prezentacja muzyki i sztuki ludowej na Nowym Rynku:
  godz. 14.00 – Geniolna kapela
  godz. 14.10 – Gieńczoki
  godz. 14.20 – Dziecięco-Młodzieżowy Zespół Ludowy „Koderki"
  godz. 15.30 – ZPiT Ziemi Kutnowskiej
  godz. 16.00 – ZPiT Masovia
  godz. 16.30 – Zespół Śpiewaczy Ksinzoki
  godz. 17.00 – ZPiT Blichowiacy
  godz. 17.30 – ZPiT Poltex
- **Piątek, 1 czerwca:**
  godz. 11.30-16.00 – **Festyn z okazji Dnia Dziecka**; w programie: konkursy z nagrodami, pokazy strażackie, gry, zabawy, animacje; boisko gminne w Bielawach, wstąp wolny.
- **Piątek – niedziela, 1-3 czerwca:**
  godz. 16.00 – **6. Przegląd Podróżników Rowerowych „Cały świat w jednej sakwie"**; Kino Fenix w Łowiczu, ul. Podrzeczna 20. Wstęp wolny.
- **Sobota, 2 czerwca:**
  godz. 14.00 – **Dzień Dziecka z Przewodnikiem PTTK** – bezpłatne spotkanie z lokalną historią i legendami dotyczącymi Łowicza. Zbiórka przed Ratuszem w Łowiczu, Stary Rynek.
- **Sobota – niedziela, 2-3 czerwca:**
  godz. 12.00-17.00 – **Zrób łowicko sam... – warsztaty sztuki i rękodzieła ludowego:** Genowefa Madanowska – haft koralikowy; Barbara Frątczak – malarstwo; Leokadia Łacheta – haft ręczno-maszynowy; Skansen przy Muzeum w Łowiczu. Udział w warsztatach jest bezpłatny – organizatorzy zapewniają materiały, ale obowiązuje bilet wstępu do skansenu: normalny 6 zł; ulgowy 4 zł.
- **Niedziela, 3 czerwca:**
  godz. 13.00 – **Bezpłatne spacery z przewodnikiem.** Zbiórka: Stary Rynek w Łowiczu.
- **Sobota, 9 czerwca:**
  godz. 8.00-14.00 –**Wyprzedaż Garażowa na Górkach;** okolice przystanku przy ul. Sadowej (obok Biedronki) Wstęp wolny dla sprzedających i kupujących.
  godz. 10.00-13.00– **Mały Piknik Naukowy**; I Liceum Ogólnokształcące im. J. Chełmońskiego w Łowiczu,

OFERTY PRACY

POWIATOWY URZĄD PRACY W ŁOWICZU
(oferty z dnia 22.05.2018 r.)

- Pomocnik masarski
- Kierownik Działu Technicznego
- Kasjer-sprzedawca
- Wykrawacz mięsa
- Robotnik gospodarczy (staż z UP)
- Monter nawierzchni kolejowej
- Sprzątaczka
- Magazynier
- Wartownik
- Aparatowy produkcji
- Młodsza pielęgniarka/młodszy pielęgniarz ambulatorium z izbą chorych
- Handlowiec
- Robotnik torowy
- Mechanik-operator pojazdów i maszyn rolniczych
- Kierownik produkcji
- Psycholog
- Kierownik sklepu
- Sprzedawca
- Sprzedawca - refundacja części kosztów poniesionych na wynagrodzenia do 30. roku życia
- Lakiernik samochodowy
- Mechanik maszyn i urządzeń

SKARB ROLNIKA

NOTOWANIA Z TARGOWISKA MIEJSKIEGO
(ceny z dnia 22.05.2018 r.)

		w Łowiczu	w Głownie
botwinka	pęczek	-	2,50
buraki czerwone	kg	1,50-2,50	1,50-2,00
cebula	kg	2,50	1,50
cebula dymka	pęczek	2,50	2,00-2,50
czereśnie	kg	10,00	15,00
czosnek	szt.	2,00	0,50-1,00
gruszki	kg	-	6,50
jabłka	kg	2,00-4,00	2,00-3,50
jaja fermowe	15 szt.	7,50-10,00	7,00-9,00
jaja wiejskie	15 szt.	8,00-12,00	12,00
kalafior	szt.	3,00	2,00-3,00
kapusta biała	szt.	2,00-3,00	2,00-3,00
kapusta kiszona	kg	4,00	-
kapusta pekińska	szt.	2,50	2,00
koperek	pęczek	1,00-2,00	1,00
miód	0,9 litra	30,00-35,00	30,00
marchew	kg	2,00-3,00	2,00
natka pietruszki	pęczek	1,00	1,00
ogórki kiszone	kg	6,00	5,00
ogórek gruntowy	kg	7,00	6,00
ogórek zielony	kg	4,50-5,50	6,00-7,00
papryka czerwona	kg	-	9,50
pieczarki	kg	5,00	4,00-5,00
pietruszka	kg	4,00	4,50-9,00
pomidor malinowy	kg	8,00	8,00
pomidor szklarniowy	kg	4,00-7,00	4,00-8,00
por	szt.	2,00	1,50-2,00
rabarbar	pęczek	3,00	3,00
rzodkiewka	pęczek	1,00-1,50	2,00
sałata	szt.	2,00-2,50	1,00-2,00
seler	szt.	3,50-4,00	3,50
szczypiorek	pęczek	1,00	1,00
truskawki	kg	5,00-7,00	8,00
włoszczyzna	pęczek	3,00	2,50
ziemniaki	kg	0,50-1,00	1,00
ziemniaki młode	kg	4,50	4,00

ROLNIK SPRZEDAJE

(ceny z dnia 22.05.2018 r.)

Żywiec wieprzowy:
- Różyce: 4,10 zł/kg+VAT
- Domaniewice: 4,10 zł/kg+VAT
- Chąśno: 3,90 zł/kg+VAT
- Kiernozia: 4,20 zł/kg+VAT
- Skowroda Płd.: 4,10 zł/kg+VAT
- Karnków: 4,10 zł/kg+VAT

Żywiec wołowy:
- Skowroda Płd.: jałówki 7,00 zł/kg+VAT, krowy 6,00 zł/kg+VAT; byki 8,50 zł/kg+VAT;
- Różyce: jałówki 7,00 zł/kg+VAT; krowy 5,00 zł/kg+VAT; byki 8,00 zł/kg+VAT.
- Domaniewice: jałówki 7,00 zł/kg+VAT; krowy 5,00 zł/kg+VAT; byki 8,00 zł/kg+VAT.

INFORMATOR GŁOWIEŃSKI I STRYKOWSKI

telefony

- **Informacja: PKS** 42-631-97-06
- **Policja** 997 alarmowy
- **Pogotowie ratunkowe** 999 alarmowy
- **Taxi w Głownie** 42-719-10-14
- **Filia PUP w Głownie** 42-719-20-76
- **Filia Powiatowego Urzędu Pracy w Strykowie** 42-719-84-22
- **Urząd Gminy Głowo** 42-719-12-91
- **Urząd Miejski w Głownie** 42-719-11-51
- **Urząd Mista-Gminy Stryków** 42-719-80-02
- **KRUS** 42-719-95-15
- **Punkt Selektywnej Zbiórki Odpadów Komunalnych,** teren ZGKiM w Strykowie ul. Batorego 25, czynny: wt.–pt. w godz. 10.00-18.00 oraz w soboty 7.00-14.00.

pogotowia

- **Policja** 997 alarmowy; **w Głownie** 42-719-20-20; **w Strykowie:** 42-719-80-07
- **Straż pożarna:** 998 alarmowy, **w Głownie** 42-719-10-08, **w Strykowie** 42-719-82-95;
- **Pogotowie ratunkowe** 999 alarmowy
- **Lecznica dla zwierząt**

w Głownie: 42-719-14-40, 887-894-942; **w Strykowie:** 42-719-80-24
- **Zakład pogrzebowy**

w Głownie: 42-710-71-90, 42-719-30-24; **w Strykowie:** 42-719-86-16
- **Pogotowie wodociągowe w Głownie** 42-719-16-39
- **Pogotowie energetyczne w Strykowie** 42-719-80-10; **w Zgierzu** 42-675-10-00.

apteki

- **Dyżury aptek w Głownie:**

  czwartek, 24 maja: ul. Kopernika 29, tel. 42 239-47-34
  piątek, 25 maja: ul. Zgierska 27, tel. 736-697-733
  sobota, 26 maja: ul. Sikorskiego 45/47, tel. 42 719-10-28
  niedziela, 27 maja: ul. Kopernika 19, tel. 42 719-20-12
  poniedziałek, 28 maja: ul. Łowicka 38 A, tel. 42 719-21-31
  wtorek, 29 maja: ul. Swoboda 17, tel. 607-680-286
  środa, 30 maja: ul. Kopernika 29, tel. 42 239-47-34

  Apteki pełnią dyżury: w dni powszednie od zakończenia zmiany dziennej do godz. 8.00 dnia następnego; w sob. w godz. 20.-8.00 dnia następnego; w niedz. w godz. 18.00-8.00 dnia następnego; w święta w godz. 8.00-8.00 dnia następnego.
- **Dyżury aptek w Strykowie niedziela, 27 maja:** pl. Łukasińskiego 15, tel. 42 719-80-85 w godz. 9.00-14.00
- **Punkt apteczny w Popowie Głowieńskim nr 35:** tel. 42 719-57-57, czynny: pon.-pt. w godz. 8.00-15.00.
- **Punkt apteczny w Bratoszewicach, ul. Szkolna 14**, tel. 42 719-65-25, czynny: pon., śr., pt. 8-16, wt., czw. 8-17.

dyżury

- **Przychodnia Rejonowa w Głownie**, ul. Kopernika 19, tel. 42-719-10-92; poradnia ogólna: pn.-pt. 7.00-18.00.
- **Przychodnie w Strykowie:** ul. Kościuszki 27: tel. 42-717-45-15; ul. Targowa 16: tel. 42-719-92-30.
- **Punkt Konsultacyjny ds. Uzależnień i Przemocy w Rodzinie**: ul. Kilińskiego 2 pok. nr 2. Informacje: 42-719-26-46.
- **Punkt nieodpłatnej pomocy prawnej: Głowno,** ul. Norblina 1: pon.-pt. 8.-12.00; **Stryków**, ul. Kościuszki 29, pon.-pt. 12-16

msze święte w niedziele i święta

- **Parafia św. Jakuba w Głownie:** 7.00, 9.00, 10.30, 12.00, 18.00
- **Parafia św. Maksymiliana w Głownie:** 8.00, 9.30, 11.30, 16.00
- **Parafia św. Barbary w Głownie:** 7.00, 9.00, 11.00, 17.00
- **Parafia Św. Marcina w Strykowie:** 8:00, 9:30, 11:00, 18:00
- **Parafia w Dmosinie**: 7:30, 10, 12, 18:00

wystawy

- **„Nie tylko koty"** – wystawa malarstwa Doroty Pietrzkowicz; czynna do 22 czerwca, pon.-pt. w godz. 10.00-18.00; Galeria MOK w Głownie, ul. Kopernika 45. Wstęp wolny.
- **„Srebro"** – grafiki i płaskorzeźby Pawła Szadkowskiego. Wernisaż: piątek, 25 maja, godz. 18.00. Wystawa czynna do 27 czerwca, pon.-pt. w godz. 9.00-17.00. Galeria Bank&DM, Głowno, ul. Młynarska 5/13, budynek BS, I piętro.

inne

- **Czwartek, 24 maja:**
  godz. 17.00 – **„Kraina w barwach radości"** – podsumowanie 5. Ogólnopolskiego Konkursu „Zabierz mnie tam wyobraźnią 2018", przyznanie tytułów „Młodych Mistrzów Sztuki"; wystawa prac nagrodzonych i wyróżnionych; Sala Dworca PKP Głowno, ul. Kolejowa; wstęp wolny.
- **Sobota, 26 maja:**
  godz. 14.00 – **Rodzinny Festyn „Dzień Matki Ojczyzny"**. W programie: msza św. w kościele pw św. Andrzeja w Dmosinie; koncert zespołu Fabryka, konkursy, dmuchańce, zabawy, animacje dla dzieci, degustacje, koncert INESS, dyskoteka. Borki w gminie Dmosin. Wstęp wolny.
  godz. 14.30 – **Zawody w strzelaniu z wiatrówki**; Dom Kultury w Niesułkowie
  godz. 16.00 – **Piknik Rodzinny na Dzień Matki i Dziecka;** w programie: animacje i zabawy dla dzieci, kącik plastyczny, dmuchańce, występy zespołów z OKiR w Strykowie, pokaz ratownictwa OSP Stryków; Przystań nad Zalewem w Strykowie; wstęp wolny.

Ogłoszenia

samochodowe

kupno

■ **Subiekt Nieborów Auto-kasacja, sprzedaż części, tel. (46) 838-55-41.**

■ Absolutnie każde auto, tel. 509-837-633.

■ **Auta każde kupię, najlepsze ceny, tel. 500-308-011.**

■ Auto skup, całe i uszkodzone, wszystkie marki, najlepsze ceny, zadzwoń!, tel. 604-191-186.

■ Każdego Dostawczego, tel. 725-562-998.

■ Każdego Mercedesa, Toyotę, tel. 725-361-836.

■ Skup aut rozbitych, skolizjowanych, stan obojętny, tel. 510-100-449.

■ Złomowanie Pojazdów– zaświadczenia, auto-skup: uszkodzone, rozbite, wyeksploatowane, Rząśno 13, tel. 602-123-360.

sprzedaż

■ AUDI A3, 1.4 TSI Turbo, 2009 rok, granatowy metalik; możliwość zamiany (tańszy), tel. 513-329-718.

■ AUDI A4, 1.6 benzyna, 1998 rok, tel. 517-201-932.

■ AUDI A6, 2.0 TDI, 2005 rok, tel. 600-822-089.

■ CHRYSLER 300M, 1999 rok, tel. 607-267-277.

■ CITROËN C4 1.6 benzyna, 2005 rok, tel. 506-173-299.

■ DAEWOO Lanos, 1998 rok, tel. 692-943-369.

■ DAEWOO Lanos, 1999 rok, tel. 795-237-694.

■ DAEWOO Lanos, 1.6 benzyna/gaz, 2000 rok, tel. 603-553-801.

■ DAEWOO Lanos, 1.6 benzyna, 2006 rok, I właściciel, 118.000 km, sedan, czerwony, bezwypadkowy, stan bdb, 5.900 zł, tel. 608-174-892.

■ DAEWOO Tico, 1998 rok, stan idealny, tel. 604-555-575.

■ FIAT Brava, 1.9 JTD, 1999 rok, tel. 693-511-694.

■ FIAT Brava, 2000 rok, do remontu, tel. 690-303-054.

■ FIAT Panda III, 1.2, 2012 rok, salon Polska, tel. 600-944-728.

■ FIAT Seicento, 900, 1999 rok, stan bdb, tel. 665-277-589.

■ FORD Escort, 1.3 benzyna, 1996 rok, hatchback, 5-drzwiowy, kolor bordowy, tel. 509-374-002.

■ FORD K, 1.3, 2005 rok, tel. 665-052-080.

■ FORD Mondeo, 1.8, benzyna, 2005 rok, 23.000 km, polski salon, tel. 601-323-578.

■ HONDA Accord, 1995 rok, tanio, tel. 602-370-470.

■ HONDA Civic benzyna+gaz, 2001 rok, tel. 502-712-484.

■ HONDA Civic, 1.5, 2000 rok, tel. 691-542-860.

■ HONDA HRV, 1.6 benzyna, 2002 rok, tel. 509-837-633.

■ HONDA Jazz, 1.2 benzyna, 2004 rok, 134.000 km, Salon Polska, czerwony, bezwypadkowy, stan bdb, 11.500 zł, tel. 694-547-204.

■ HYUNDAI i20, 1.2, 2015 rok, instalacja gazowa, 33.900 zł, tel. 604-169-278.

■ JEEP Grand Cherokee, 3.7 benzyna+gaz, 2006 rok, 168.000 km, tel. 509-374-002.

■ MAZDA 5, 2.0 diesel, 2006 rok, van 7-osobowy, cena do negocjacji, tel. 663-319-165.

■ MAZDA 6, 2.0 diesel, 2004 rok, pełna opcja wyposażenia, opłaty i przegląd do końca kwietnia 2019, tel. 607-315-140.

■ MERCEDES A klasa, 1.4, 2002 rok, 170.000 km, bogate wyposażenie, tel. 513-375-786.

■ MERCEDES C klasa, 2,2 CDI, 2007 rok, bogate wyposażenie, możliwa zamiana (tańszy), tel. 604-706-309.

■ MERCEDES Sprinter, 2001 rok, tel. 880-177-221.

■ MERCEDES Vito, 2001 rok, tel. 606-987-613.

■ OPEL Astra, 1.6 benzyna+gaz, 1995 rok, tel. 880-099-197.

■ OPEL Astra III, 1.7 CDTI, 2006 rok, 12.500 zł, tel. 782-233-997.

■ OPEL Astra kombi Diesel, 2012 rok, tel. 604-403-654, 507-150-766.

■ OPEL Astra, 1.4 II, 1999 rok, 2.500 zł, tel. 532-115-111.

■ OPEL Astra, 1.2, 2005 rok, 5-drzwiowa, tel. (46) 831-02-44, tel. 513-375-786.

■ OPEL Insignia, 2.0 CDTI, 2009 rok, tel. 787-124-899.

■ OPEL Movano, 2004 rok, tel. 605-376-838.

■ OPEL Zafira, 2.0 DTI, 2000 rok, 7-osobowy, w rozliczeniu mogę przyjąć mniejszy, tel. 513-375-786.

■ PEUGEOT 206, 1.4 75 KM benzyna/gaz, 2002 rok, tel. 503-617-586.

■ PEUGEOT 206, 1.4, 2003 rok, bordowy metalik, tel. 513-375-786, tel. 537-200-181.

■ PEUGEOT 207, 1.6 HDI, 2007 rok, 121.000 km, 12.200 zł, tel. 513-375-786.

■ PEUGEOT 308, 1.6 HDI, 2007 rok, I właściciel, serwisowany, tel. 608-501-258.

■ PEUGEOT 407, sedan 1.8 benzyna, 2008 rok, tel. 506-173-299.

■ POLONEZ Caro, 1.6, 1997 rok, tel. 784-858-324.

■ Przyczepka samochodowa, nowa, zarejestrowana 750 kg, tel. 733-818-460.

■ RENAULT Cio, 1,5 d, 2011 rok, tel. 668-242-011.

■ RENAULT Clio 2, 1.5 DCI, 2002 rok, po wymianie rozrządu i sprzęgła, tel. 607-403-265.

■ RENAULT Laguna II, FI 1.9 DCI, 2005 rok, bogate wyposażenie, 10.800 zł, tel. 691-730-162.

■ RENAULT Master, 2.8, 1998 rok, do przewozu zwierząt, tel. 600-979-583.

■ RENAULT Megane kombi, 1.9 Diesel 130 KM, 2007 rok, tel. 509-837-633.

■ SEAT Ibiza, 1.4 TDI, 2008 rok, tel. 509-837-633.

■ SEAT Leon, 1.9 TDI, 2005 rok, rzeczywisty przebieg 152.000 km, bogate wyposażenie, tel. 604-706-309.

■ SKODA Fabia, 1.4, 2006 rok, tel. 604-403-654, 507-150-766.

■ SKODA Fabia, 1.2 kombi, 2009 rok, stan bdb., tel. 604-403-654, 507-150-766.

■ SKODA Octavia II, 1.9 TDI, 2007/2008 rok, 14.200 zł, w rozliczeniu mogę przyjąć tańszy, tel. 604-706-309.

■ SKODA Octavia, 1.9 TDI kombi, 2003 rok, 5.500 zł, tel. 602-584-266.

■ SKODA Superb, 2004 rok, tel. 697-049-593.

■ SSangYong Korando, 2.9 120 KM, 2006 rok, 15.500 zł do negocjacji, tel. 501-213-273.

■ TOYOTA Corolla Verso, 2.2 Diesel, 2005 rok, tel. 509-837-633.

■ TOYOTA Rav4, 4x4 diesel, 2004 rok, opony: lato, zima, alufelgi, klimatronic, stan bdb, tel. 721-720-314.

■ TOYOTA Yaris, 1.0, 2007 rok, 5-drzwiowy, 13.200 zł, tel. 513-375-786.

■ TOYOTA Yaris benzyna, 2005 rok, 96.000 km, 5-drzwi, Salon Polska, stan bdb, błękitny metalik, 12.900 zł, tel. 666-574-189.

■ VOLVO 940, 2.4 TDI, 1996 rok, kombi, idealny, 5.800 zł, tel. 602-584-266.

■ VOLVO V40, 1.9 diesel, 1998 rok, tel. 604-245-140.

■ VW Golf, 1996 rok, tel. 517-669-648.

■ VW Golf IV, 1999 rok, tel. 500-804-981.

■ VW Jetta, 1.9 TDI, 2006 rok, 212.000 km, tel. 605-634-804.

■ VW Jetta TDI, 2007 rok, tel. 787-124-899.

■ VW LT 35, 2461 cm3 diesel, 2003 rok, tel. 570-980-770.

■ VW Passat kombi, 2006 rok, tel. 665-489-419.

■ VW Passat kombi, 1.8 Turbo benzyna, 2004 rok, tel. 509-837-633.

■ VW Passat, 1.9 130 KM, 2003 rok, kombi, 10.500 zł do negocjacji, tel. 501-213-273.

■ VW Passat, 1.9 TDI 130 KM, 2002 rok, skrzynia „6", niebieski metalik, tel. 513-375-786.

■ VW Polo, 2006 rok, 5-drzwiowy, sprowadzony, opłacony, gotowy do rejestracji, tel. 604-403-654, 507-150-766.

■ VW Sharan, 1.9 TDI, 2008 rok, 7-osobowy, w rozliczeniu mogę przyjąć mniejszy, tel. 604-706-309.

■ VW Touran, 1.4 benzyna/gaz, 2007 rok, nowy model, tel. 509-837-633.

■ VW Transporter T5, 1.9 TDI, 2005 rok, blaszak, tel. 509-837-633.

inne

■ Klucze, piloty, immobiliser, stacyjki, kodowanie. Głowno Strażacka 2, tel. 606-319-335.

■ Sprzedam silnik Lublina, tel. 603-319-642.

■ Michelin XZA 10R22.5 – 4 sztuki, tel. 502-363-102.

motorowe

kupno

■ Kupię stare motocykle: WSK, MZ, SHL, Junak, Motorynka, Komarek itp., tel. 609-942-407.

■ Kupię stare motocykle oraz części, tel. 603-444-431.

■ Kupię motorynkę, tel. 603-444-431.

sprzedaż

■ Sprzedam ETZ 250, tel. 603-753-990.

■ Honda VTX 1300, 2009 rok, czoper przebieg 8.500 km, Głowno, tel. 515-236-003.

■ Sprzedam motocykl Junak 131/125, 2015 rok. stan idealny, tel. 607-302-816.

■ GPZ-500S 1999 rok, tel. 575-382-031.

■ Java 50, tel. (46) 838-69-18.

■ Kawasaki 600, 2001 rok, tel. 880-177-221.

nieruchomości

kupno

■ Kupię ziemię, gm. Łyszkowice, okolice, tel. 502-602-463.

■ Przyjmę w dzierżawę ziemię, łąki. Świeryż +15 km, tel. 534-936-733.

■ **Kupię mieszkanie (może być większe) lub dom w Głownie, tel. 604-943-696.**

sprzedaż

■ Działka budowlana, Mysłaków, tel. 692-363-474.

■ Działki budowlane, Nieborów, tel. 607-328-032.

■ Sprzedam 1/6 udziału w domu, tel. 531-217-794.

■ Działka rolno-budowlana 1,01 ha w Mysłakowie, częściowo zalesiona, tel. 503-935-863.

■ **Atrakcyjne działki budowlane 1000 m2, centrum Bełchowa, blisko stacji, media, tel. 667-520-080.**

■ Działka budowlana 3.336 mkw., Strzelcew, tel. 721-152-385.

■ Sprzedam działkę budowlaną w Zielkowicach, tel. 602-504-924.

■ Działka budowlana, Kiernozia, tel. 694-165-597.

■ Zduny, dom 120 mkw., zabudowania gospodarcze, działka 0.97ha, tel. 694-182-993.

■ Działki 2.500 mkw., 1.250 mkw., Zielkowice, tel. 692-725-590.

■ Dom 160 mkw przy ul. Katarzynów, działka 740 mkw, tel. 723-798-953.

■ Działki przy ul. Małszyce, tel. 604-282-998.

■ Działki budowlane (kilometr od granic Łowicza), jedna: 1.300 mkw., trzy po 850 mkw., możliwość dowolnego scalania, tel. 501-213-061.

■ Dom, tel. 881-087-040.

■ Mieszkanie 60 mkw, Bratkowice. Dobra cena, tel. 504-110-469.

■ Mieszkanie 48 mkw., IV piętro, os. Bratkowice, Łowicz, tel. 691-550-719.

■ Działka, 2.100 m2 z możliwością powiększenia. Blisko: 3 sklepy, szkoła, CPN, filia banku, przystanek PKP, tel. 575-648-864, Bednary.

■ Ziemię 2,24 lub 4,5 ha, Psary, gmina Bielawy, tel. 604-260-576.

■ Wydzierżawię 2,5 ha łąki, tel. 570-980-770.

■ Sprzedam mieszkanie 59,47 mkw., tel. 503-067-846.

■ **Działka budowlana, Głowno, ul. Graniczna 17, tel. 694-903-240.**

■ Dwie działki budowlane po 1.000 mkw, na granicy Bednary-Sypień lub całość 86 arów, tel. 694-804-682.

■ Sprzedam działkę rolno-budowlaną 1,24 ha, Piaski, tel. 505-566-595.

■ Mieszkanie 60 m^2, Bratkowice, I piętro, tel. 600-926-048.

■ Działka budowlano-rolna 1,70 ha, media, Bobrowniki 36, tel. (46) 811-55-21, (18:00-20:00).

■ Dom, Skaratki, tel. 530-723-789.

■ Dom z budynkami gospodarczymi, działka 47 arów, Marianka 7 km od Łowicza, tel. 601-486-858, 791-256-519.

■ Dom z oficyną, Głowno, tel. 784-391-049, 666-865-844.

■ Budowlano-rolna, 9.400 mkw., Polesie, rzeka, możliwość wykopania stawu, tel. 603-878-783.

■ Działka budowlana okolice centrum Łowicza, wszystkie media, tel. 736-819-831.

■ Sprzedam ziemię rolno-budowlaną 2,86 ha, Lutynek, gm. Kocierzew, tel. 693-351-078.

■ Sprzedam mieszkanie 49 mkw, M4, Kopernika, Głowno, IV piętro, tel. 600-548-716.

■ Dom z budynkiem gospodarczym na działce 0,63 ha, tel. 781-431-870, Popów 98.

■ Sprzedam działkę rekreacyjną w Niedźwiadku, tel. 697-044-255.

■ Budowlana 40x80, 50 zł/mkw, Zielkowice-Czajki, tel. 502-778-128.

■ Gospodarstwo rolne, 5,60 ha, Strugienice, tel. 784-946-599.

■ Sprzedam dom z budynkiem gospodarczym, nowopobudowany, 3.200 mkw, Zielkowice, tel. 515-115-541.

■ Budowlane Otolice, tel. 512-490-910.

■ Kuchnia, automat, telewizor, wersalka, butla, tel. 695-778-924.

■ Sprzedam lub zamienię dom pod Łowiczem na bloki, tel. 606-967-338.

■ Budynek nadający się na magazyn lub halę produkcyjną 1000 mkw, tel. 663-881-721.

■ Sprzedam posesję Łowicz, Katarzynów 42, tel. 603-879-720.

■ Działkę zabudowana sprzedam, ogródki działkowe Niedźwiada, tel. 609-150-111.

■ Działka budowlana z 3 budynkami gospodarczymi, o pow. 1.437 mkw, 139.000 zł, tel. 501-280-825, 796-568-682.

■ Dom 300 mkw., przystosowany pod wynajem; centrum Łowicza, tel. 604-961-560.

■ Komfortowy dom, Goleńsko, tel. 667-992-096, po 19:00.

■ Dom, Łowicz, tel. 880-651-700.

■ **Sprzedam działkę budowlaną, ul. Grzybowa/Moczydła, 2.460 mkw., tel. 604-943-696.**

■ Pilnie! Dom w Łowiczu. Stan surowy, ok. 200 mkw. na działce 1.250 mkw., tel. 661-385-154.

■ Sprzedam działki: 0,30 ha z zabudowaniami, 0,15 ha, tel. 693-172-904.

■ Sprzedam dom wolnostojący w Łowiczu oraz 1,23 ha ziemi wraz z budynkami w Zielkowicach, tel. 784-279-632.

■ Sprzedam działki budowlane uzbrojone, ogrodzone, Łowicz, ul. Wschodnia przy Bolimowskiej: 800 mkw., 1.600 mkw., tel. 602-615-399.

■ Działka budowlana 33,27 m^2 z budynkiem gospodarczym, stodoła 198 m2, obora 172 m2, wszystkie media, tel. 604-497-153, Łagów.

■ Sprzedam lub wynajmę sklep spożywczy w Mastkach, tel. 534-401-040.

ogłoszenie drobne możesz zamieścić ZE ZDJĘCIEM

Zdjęcie o rozmiarach **39x20 mm** kosztuje **21 zł netto**, o rozmiarach **39x40 mm – 41 zł netto**

Do ceny zdjęcia doliczamy treść ogłoszenia

Tylko 1 zł dopłaty*

a Twoje ogłoszenie drobne ukaże się także na naszym portalu

www.lowiczanin.info

* Kwota netto na jeden tydzień

PUNKTY PRZYJMOWANIA OGŁOSZEŃ DROBNYCH DO „NŁ": BIURO OGŁOSZEŃ ŁOWICZ, UL. PIJARSKA 3A; **BEDNARY**, SKLEP P. PAPIERNIK 24A; **BOBROWNIKI 27**, SKLEP P. PACLER; **BOLIMÓW**, UL. RYNEK KOŚCIUSZKI 17, SKLEP „EWA", P. PAPIERNIK; **DOMANIEWICE**, UL. GŁÓWNA 26, SKLEP P. JAKUBIAK; **GĄGOLIN POŁUDNIOWY**, SKLEP „KOS"; **IŁÓW:** PL. RYNEK STAROMIEJSKI 21; SKLEP P. PAPIEROWSKIEGO; **KIERNOZIA**, RYNEK KOPERNIKA, KIOSK P. WESOŁOWSKIEJ; **KOCIERZEW PÓŁNOCNY 37A,** SKLEP P. KRYGIER; **KURABKA 17A**, SKLEP P. TOPOLSKIEJ; **ŁOWICZ**, OS. BRATKOWICE, KIOSK LOTTO; **ŁYSZKOWICE**, SKLEP „DUET", UL. GMINNA 6; **NIEBORÓW**, AL. LEGIONÓW POLSKICH 18, SKLEP P. FIGATA; **NOWA SUCHA 22**, SKLEP P. SIEWIERY; **OSTRÓW 20**, SKLEP P. BEJDY; **OSMOLIN:** UL. RYNEK 2, SKLEP P. SERWACH; UL. RYNEK 19, SKLEP SPOŻYWCZO-PRZEMYSŁOWY; **PSZCZONÓW 147**, SKLEP P. LIPIŃSKIEGO; **SANNIKI**, UL. WARSZAWSKA 183, SKLEP P. OLKOWICZ; **SOBOTA**, PL. ZAWISZY CZARNEGO 12, SKLEP P. BIŃCZAK; **SOKOŁÓW 19**, SKLEP P. GŁOWACKIEGO; **STACHLEW 113A**, SKLEP P. WIERZBICKIEJ; **STARY DĘBSK 6A,** SKLEP SPOŻYWCZO-PRZEMYSŁOWY, **ŚLESZYN,** UL. GÓRNA 5, SKLEP P. MĄCZYŃSKIEJ; **ZABOSTÓW DUŻY**, SKLEP P. SZALENIEC; **ZAWADY 67**, SKLEP P. SOKALSKIEJ; **ZŁAKÓW BOROWY 139A**, SKLEP P. PIECKI.

PUNKTY PRZYJMOWANIA OGŁOSZEŃ DROBNYCH DO „WIEŚCI": **BIURO OGŁOSZEŃ GŁOWNO**, UL. ŁOWICKA 40; **DMOSIN 1**, BOŻENA KRZESZEWSKA, PIEKARNIA: **STRYKÓW**: STARY RYNEK 1; UL. CMENTARNA 12.

PUNKTY PRZYJMOWANIA OGŁOSZEŃ DROBNYCH DO „NŁ DLA ŻYCHLINA I OKOLIC": BEDLNO 28, SKLEP MINI-MAG; **DOBRZELIN**, UL. WŁ. JAGIEŁŁY, SKLEP MAGDA; **PACYNA**, UL. TOWAROWA 4, SKLEP P. M. DURKI; **PLECKA DĄBROWA**, SKLEP „MONIKA"; **PODCZACHY 16**, SKLEP SPOŻYWCZO-PRZEMYSŁOWY; **ŚLESZYN,** UL. GÓRNA 5, SKLEP P. MĄCZYŃSKIEJ; **ŻYCHLIN**, UL. ŁĄKOWA 9A, SKLEP „MAGDA"; UL. NARUTOWICZA 85F, SKLEP „MAGDA"; UL. 29 LISTOPADA 28, SKLEP SPOŻYWCZO-PRZEMYSŁOWY.

WYDAWCA I REDAKCJA NIE PONOSZĄ ODPOWIEDZIALNOŚCI ZA TREŚĆ OGŁOSZEŃ I REKLAM OPUBLIKOWANYCH ZGODNIE Z ART. 36 USTAWY Z DNIA 26.01.1984 R. „PRAWO PRASOWE"

■ Sprzedam dom z działką w Wyborowie z możliwością prowadzenia działalności gospodarczej, tel. 534-401-040.

■ Sprzedam kawalerkę, os. Bratkowice, tel. 518-703-291.

■ Sprzedam bloki ul. Sikorskiego, tel. 607-717-204.

■ Sprzedam działkę 3.000 mkw lub zamienię na bloki. Działka jest na ul. Prymasowskiej przy CPN Orlen, na obwodnicy, tel. 691-033-754.

■ Sprzedam działki budowlane na linii Helenów Zgoda, tel. 606-432-666.

■ Sprzedam dom do remontu, tel. 576-948-177.

■ Sprzedam działkę budowlano-rolną o powierzchni 1,06 ha położoną w centrum Pszczonowa, wszystkie media, tel. 607-748-468.

■ Głowno – działka budowlana 981 mkw., z rozpoczętą budową (132 mkw.), atrakcyjne położenie, sprzedam, tel. 510-165-386.

■ Domek 60 mkw., działka 6.000 mkw., budowlano-usługowa, narożna, Łowicz, tel. 603-878-783.

wynajem

■ Wynajmę lokal użytkowy 20 mkw., Zduńska, tel. 607-442-383.

■ Lokal 300 mkw na sklep gastronomii, szwalnie, itp. Łowicz, Zduńska, tel. 570-990-363.

■ Pokój, tel. 692-101-989.

■ Dam w dzierżawę łąkę, tel. 603-878-783.

■ Dam mieszkanie, tel. 663-881-721.

■ Do wynajęcia mieszkanie w centrum Łowicza, tel. 602-574-891.

■ Wynajmę lub sprzedam pawilon handlowy 27 m^2, targowica Miejska, tel. 694-863-886, po 16:00.

■ Dam w dzierżawę łąkę 4 ha, tel. 693-172-904.

■ Lokal biurowy, 24 m2, parter: Dom Ludowy, Pijarska 1, tel. 604-986-321.

■ Mieszkanie do wynajęcia w Łowiczu, tel. 664-873-525.

■ Wydzierżawię 2,4 ha łąki przy zamku, tel. 664-909-790.

■ **Kwatery Głowno, tel. 723-449-143.**

■ Wynajmę mieszkanie Łowicz, Zduńska, tel. 608-369-852.

■ Wynajmę mieszkanie o powierzchni 66 mkw. w Głownie, tel. 502-281-503.

■ Kwatery tanio Głowno i okolice, tel. 509-707-063.

■ Wynajmę 2-pokoje z kuchnią, po remoncie, tel. 661-231-012.

■ Mieszkanie w bloku 67 mkw. wynajmę po remoncie Bratoszewice, tel. 739-698-175.

zamiana

■ Zamienię 47 mkw, III piętro, os. Noakowskiego na mniejsze, parter lub sprzedam, tel. 512-076-144.

kupno różne

■ Monety, medale, zdjęcia, pocztówki, starocie, tel. 606-941-752.

■ Przyjmę ziemię, gruz, glinę, korzenie, tel. 508-282-349.

■ Kupię złom, odbieram folię, tworzywa, makulaturę, tel. 695-416-747.

sprzedaż różne

■ Drewno kominkowe, opałowe (workowane). Skrzynki uniwersalne. Trociny., tel. 501-658-261.

■ Palety 1.200x1.000, tel. 502-919-192.

■ Zbiorniki plastikowe, 1.000-litrowe, tel. 502-919-192.

■ Wyprzedaż płytek chodnikowych. Kręgi, pokrywy, przepusty, płytki ozdobne na ścieżki ogrodowe, tel. 531-467-981.

■ Drewno kominkowe, opałowe, tel. 504-257-615.

■ Tuja szmaragd 0,60 zł , tel. 518-518-835.

■ **Piasek płukany, pospółka, żwiry, podsyp, tel. 600-895-026.**

■ Budy ocieplane dla psów, tel. 885-459-698.

■ Łubianki drewniane nowe, tel. 792-902-783.

■ Kamień elewacyjny, daszki na słupki i murki, tel. 531-467-981.

■ Silnik 7,5 kW, sprężarka 3JW60, łuparka do drzewa, tel. 601-297-797.

■ Zegar stojący sprzedam, tel. 600-979-583.

■ Waga 3-tonowa, niska, tel. 603-653-020.

■ Sprzedam tłuczeń, kruszywo z kamieni, tel. 669-622-714.

■ Sprzedam keramzyt, kruszywo 0-4 mm, tel. 663-452-727.

■ Butle, palniki, reduktory, części do spawania gazowego. Wiertarka stołowa 10, kompresor 50 l., imadła ślusarskie i maszynowe, tel. 602-366-564.

■ Ziemia na podniesienie terenu, tel. 784-464-959.

■ Dęby sprzedam, tel. 661-850-694.

■ Stylowe meble dębowe niemieckie: segment 270x210 cm, szafka RTV, wypoczynek 1, 2, 3, ławostół, tel. 693-875-143.

■ **Oddam gruz za darmo, tel. 602-309-664.**

■ Blachodachówka z dmeontażu, czerwona, falista, tel. 608-501-258.

■ Strój łowicki dla chłopca, tel. 604-123-630.

■ Ekogroszek: luz i workowany, tel. 721-021-154.

■ Kompletny system nawadniający, tel. 602-747-060.

■ Kruszywa betonowe, tel. 695-416-747.

■ Felgi „15", koła „13", tel. 693-054-784.

■ Sprzedam zamrażalkę, silnik, dwukółkę, tel. 736-702-052.

■ Kuchnię kaflową do rozbiórki, tel. 604-986-321.

■ Zrzyny z tartaku ok. 3,5 m 220 zł, tel. 785-240-260.

■ Sprzedam domek holenderski, tel. 691-320-043.

■ Betoniarki, części, naprawa. Rusztowania. Tokarstwo, tel. 510-124-700.

■ Beczka 2000 l na płozach (ocynk), silnik 5,5 kW 1440 obrotów, tel. 505-406-307.

■ Piec C.O. na olej opałowy, ze zbiornikiem i grzejnikami z demontażu, tel. 608-501-258.

■ Betoniarka używana, tel. 603-072-751.

■ Taśmociąg z wagą, tel. 506-903-574.

■ Sprzedam drewno owocowe na opał, jabłoń, śliwa, grusza m3 około 120 zł, tel. 691-590-452.

■ Perkusja elektroniczna firmy Roland oraz piec basowy firmy Anpeg 400 Watt, tel. 607-547-606.

■ Łubianki drewniane nowe, tel. 792-902-783.

■ Silnik z pompą do studni, tel. 782-865-398.

■ Oddam ziemię z gruzem, tel. 726-531-606.

■ Rower kolarski, tel. 660-667-464.

■ Sprzedam czereśnie, tel. 576-948-177.

■ Kontownik metalowy 2,5 i 3 z rozbiórki, tanio, tel. 509-707-063.

■ Tarcica sosonowa, krokwie, murłata, bale, 500 zł/m3, tel. 782-596-215.

■ Betoniarka 250 litrów, 800 zł, tel. 734-156-417.

■ Piach, żwir, ziemia, kamień do drenażu, mały samochód 5 ton, tel. 605-896-130.

■ Wynajmę łuparkę hydrauliczną do drewna kominkowego, tel. 605-896-130.

■ Drewno opałowe, dębowe, odpady z produkcji, tel. 605-896-130.

■ Okno 146x146, tel. 535-121-164.

praca

dam pracę

■ APT Randstad (47) zatrudni do lekkiej pracy na produkcji, 3 zmiany, Stryków, darmowy dojazd, wysoka stawka, tel. 603-207-005, 665-133-483.

■ **Monterzy g/k, szpachlarze, tel. 500-027-261.**

■ **Zatrudnię kierowcę kat. C+E w ruchu międzynarodowym, tel. kom. 601-720-805.**

■ Zatrudnię kierowcę kat. C+E w transporcie międzynarodowym, tel. kom. 607-267-206.

■ **Budmax zatrudni do prac przy robotach drogowych. Praca w Łowiczu, tel. 601-593-011.**

■ Przyjmę do pizzerii kierowcę na stałe oraz pomoc kuchenną -weekendowo, tel. 504-859-387, 885-353-500.

■ Zatrudnię mechanika maszyn rolniczych, tel. 604-478-564.

■ Zatrudnię kierowcę maszyn rolniczych, tel. 604-478-564.

■ **Hurtownia budowlana w Strykowie zatrudni kierowców B lub C. Dobre wynagrodzenie, tel. kom. 601-153-348.**

■ **Zatrudnię na stanowisko sprzedawcy, hurtownia materiałów budowlanych, Stryków, dobre wynagrodzenie., tel. 605-086-824.**

■ Zatrudnię cieśli, pracowników budowlanych, pomocników, tel. 608-431-759.

■ Łowicz prace biurowe w tym obsługa akt kadrowych obcokrajowców – obywatele Ukrainy (godziny pracy do uzgodnienia), tel. 736-074-408.

■ Prace torowe na terenie całego kraju. Dojazd i zakwaterowanie po stronie pracodawcy. Dobre wynagrodzenie, tel. 736-074-408.

■ Zatrudnię na overlock i dwuigłówkę (dzianina), tel. 603-426-101.

■ Firma transportowa zatrudni kierowców kat. C+E w transporcie międzynarodowym (kierunek Włochy). Oferujemy: umowę o pracę, terminową wypłatę, praca na tacho, nowoczesny tabor, tel. 602-275-001, lub 606-666-683.

■ Zatrudnię pomoc hydraulika, hydraulika, tel. 691-991-000.

■ Praca przy warzywach, tel. 696-441-178, Sierżniki.

■ **Zatrudnię dziewiarzy na maszyny skarpetkowe – możliwość przyuczenia. Łowicz– Strzelcew, tel. 668-479-265.**

■ **Zatrudnię do szycia skarpetek na Rosso, tel. 668-479-265.**

■ Zatrudnię mechanika samochodów ciężarowych, tel. 605-094-165.

■ Zatrudnię do prac remontowo-wykończeniowych, tel. 663-539-481.

■ Zatrudnię kierowcę kat. C, tel. 601-297-797.

■ Zatrudnię dorywczo pomoc kuchni, tel. 504-359-441.

■ **Przyjmę do zbioru truskawek, tel. 721-139-423.**

■ Zatrudnię do zbioru ogórków, tel. 728-329-771.

■ Przy cebuli, zbiorze truskawek, tel. 723-105-021.

■ Przyjmę do zbioru warzyw, tel. 693-370-407.

■ Praca w weekendy w handlu, z Łowicza, tel. 601-523-534.

■ Szwalnia w Głownie zatrudni pomoc na szwalnię i krojownię (dzianina), tel. 608-182-860.

■ Szwalnia w Głownie zatrudni chałupników (dzianina), tel. 608-182-860.

■ **Zatrudnię kierowcę kat. C+E, w ruchu międzynarodowym, naczepa firanka, stałe trasy, tel. 501-250-633.**

■ Zatrudnię traktorzystę do pomocy w gospodarstwie, tel. 792-387-788, gmina Łyszkowice.

■ **Zatrudnimy w ramach Projektów Unijnych: kobiety bezrobotne do 25 roku z terenów wiejskich okolice Łowicza. Znajomość komputera, CV: unijne2018@wp.pl.**

■ Zatrudnię kierowcę C+E, chłodnia, weekendy wolne, tel. 605-094-166.

■ Zatrudnię kierowcę kat. C z możliwością przyuczenia, stałe trasy, Kiernozka 12, tel. 600-357-428.

■ Zatrudnię kierowcę kat. C+E po kraju, tel. 600-357-428.

■ **Przyjmę brukarzy, pomocników. Mile widziane prawo jazdy kat. B, tel. 508-286-519.**

■ **Pracowników do maszynowego układania kostki brukowej z Łowicza i okolic, siedziba Gągolin, tel. 695-384-425.**

■ Gipsiarza, malarza z doświadczeniem, tel. 883-163-692.

■ Zatrudnię osoby do prostego szycia (skóra) w Bratoszewicach lub chałupniczo po przyuczeniu, tel. 530-545-527.

■ **Zatrudnię mechanika samochodowego, Łowicz, tel. 509-020-870.**

■ Przyjmę do pracy fizycznej pracownika do lat 40, tel. 608-816-582.

■ Zatrudnię kierowcę kat. C, wyjazd Stryków, Łódź, tel. 516-489-137, 511-723-229.

■ Zatrudnię kierowcę kat. C+E z doświadczeniem w transporcie międzynarodowym, pojedyncze-podwójne obsady. Bardzo dobre zarobki, tel. 604-237-423, 782-223-211.

■ Firma zatrudni operatora koparki, tel. 601-239-804.

■ Zatrudnię kierowców C, C+E, tel. 691-621-098.

■ Przyjmę do biura na staż lub 1/2 etatu (emeryt/ka), tel. 609-111-509.

■ Zatrudnię pilarzy z własnym sprzętem do pracy w Niemczech, tel. 608-468-278.

REKLAMA

PUNKT SKUPU ZŁOMU
A.J. MATUSIAK
www.matusiakzlom.pl
najwyższe ceny w regionie
ZŁOMOWANIE POJAZDÓW
▪ wystawiamy zaświadczenia ▪ rzetelna wycena
▪ bezpłatny odbiór pojazdu od Klienta w promieniu 25 km
▪ wulkanizacja ▪ sprzedaż części ▪ mechanika pojazdowa
Głowno, ul. Grunwaldzka 9, tel. 537-537-300
na terenie starej Mleczarni
370871

NAPRAWA-SPRZEDAŻ
•MOTOCYKLE bez prawa jazdy RATY
•SKUTERY •QUADY

RATY
ZAPEWNIAMY TRANSPORT
Głowno ul. Łódzka 4
tel. 42/710-76-11
368453

DO WYNAJĘCIA
lokal gastronomiczny z ogródkiem letnim
w centrum Łowicza, ul. Pijarska 3a
(ul. Pijarska, d. kawiarnia „U Dziennikarzy")
Informacje: tel. 531 525 347

Firma E.K. Polska
DOSTAWA GAZU
na terenie Łowicza i okolic
7 dni w tygodniu
tel. 600-317-248
371296

GARAŻE Blaszane BRAMY Garażowe
KOJCE dla Psów Wiaty Kontenery
PRODUCENT
Najniższe CENY
Różne wymiary
Transport i montaż
GRATIS cały KRAJ
Dogodne RATY

GARAŻE WZMOCNIONE
www.konstal-garaze.pl 509-574-644; 505-526-036
24-368-32-17; 46-880-50-31; 44-738-02-06
365075

AUTO NA GAZ
✓ montaż instalacji
✓ serwis ✓ RATY
NAPRAWY: ▪ silników ▪ zawieszeń ▪ hamulców ▪ zbieżność kół: osobowe, jeepy, 4x4
poleca: AUTO NAPRAWA
inż. mech. MAREK STREMBSKI
Łowicz, ul. Browarna 12
tel. 509-555-369
371203

TAXI Bagażowe
• PRZEPROWADZKI
• PRZEWÓZ TOWARÓW
• MATERIAŁY SYPKIE
• USŁUGI TRANSPORTOWE
• EXPRESS
Firma E.K. Polska
tel. 600-237-175
371295

PGE Dystrybucja S.A. Oddział Łódź Rejon Energetyczny Łowicz
informuje, że ze względu na przeprowadzane prace eksploatacyjne

NASTĄPIĄ PRZERWY W DOSTAWIE ENERGII ELEKTRYCZNEJ

dla niżej wymienionych miejscowości:

data	w godz.	miejscowość
30.05.2018r.	9:00-15:00	Sromów.
4.06.2018r.	8:00-16:00	Łowicz ul.: 1-go Maja, Magazynowa, Turystyczna, Pałacowa, Basztowa, Klickiego, Parkowa.
4 i 5.06.2018r.	8:00-15:00	Retki.
5.06.2018r.	8:00-15:00	Grudze Nowe, Łowicz ul.: Kaliska Nr od 53 do 87i bloki PKP na Przedmieściu, Włókiennicza Nr od 20 do 28, Bawełniana Nr od 14 do 20, Wełniana Nr od 1 do 19.
5 - 7.06.2018r.	9:00-15:00	Strugienice 3.
6.06.2018r.	8:00-16:00	Bednary ul.: Aleja Legionów Polskich, Leśna, Kwiatowa, Kolejowa.
6 i 7.06.2018r.	8:00-15:00	Chąśno Nowe.
8.06.2018r.	11:00-15:00	Reczyce 2 i 3.

Informacje o ww. przerwach można uzyskać pod nr tel. 991. Dodatkowo informacje o wyłączeniach znajdują się na stronie internetowej: www.pgedystrybucja.pl

368899

■ **Tonsmeier Centrum zatrudni osobę na stanowisko kierowca-ładowacz, wymagana kat. C i ładowacz (bez kwalifikacji), praca na terenie Łowicza, Żyrardowa i okolic, tel. (46) 830-35-25.**

■ Zatrudnimy Inkasenta Elektrycznego, tel. 698-301-203.

■ Zatrudnię do układania kostki brukowej, tel. 663-690-050.

■ Zatrudnię kierowcę kat. C+E (chłodnia) w transporcie krajowym oraz dyspozycyjnego kierowcę do załadunków/rozładunków , tel. 669-366-368.

■ **Zatrudnimy kierowcę na autocysternę (dystrybucja paliw), również bez ADR. DAMO, 99-400 Łowicz, ul. Małszyce 2d/2e. Prosimy o kontakt na: sekretariat@damo.com.pl.**

■ Poszukuje nauczyciela do przygotowania się do egzaminu z j. polskiego dla obcokrajowców na poziomie B2. Kontakt mapist@o2.pl.

■ **Zatrudnię do zbioru bobu (możliwość ubezpieczenia, zakwaterowania), tel. 605-591-610.**

■ Przyjmę pracowników na produkcję: operator maszyn i urządzeń w przemyśle spożywczym (z możliwością przyuczenia), zatrudnienie stałe, dogodne warunki pracy, Bratoszewice, tel. (42) 719-89-76, tel. 512-095-884, dzwonić 12.00-16.00.

■ Przyjmę pracownika na stanowisko traktorzysta z doświadczeniem – zatrudnienie stałe, Bratoszewice, tel. (42) 719-89-76, tel. 512-095-884, dzwonić 14.00-16.00.

■ Kierowca kat. C+E, transport międzynarodowy lub krajowy, mile widziane doświadczenie, tel. 691-200-608.

■ **Zatrudnię spawacza bram i balustrad, tel. 509-220-760.**

■ Zatrudnię malarza, gipsiarza, glazurnika, tel. 604-793-390.

■ Zatrudnię pizzermana z możliwością przyuczenia: praca na stałe oraz kierowcę weekendowo, tel. 504-859-387, lub 885-353-500.

■ Zatrudnię do zbioru truskawek, tel. 509-853-384.

■ **Księgowych oraz osoby do przyuczenia do prowadzenia ksiąg handlowych i PKPiR zatrudni biuro rachunkowe, CV: sekretariat18@onet.pl, tel. 604-988-647, w godz. 17.00-18.00.**

■ Przyjmę do zbioru truskawek. Możliwość transportu, Kocierzew, tel. 721-136-035.

■ Zatrudnię kierowcę w ruchu krajowym, izoterma, tel. 606-289-088.

■ **Zatrudnię pracowników do firmy budowlanej, tel. 605-051-991.**

■ Firma budowlana zatrudni pracownika, tel. 508-132-455.

■ **Firma zatrudni brukarzy oraz pomocników, tel. 789-116-316.**

■ Przyjmę tynkarza, tel. 575-661-940.

■ Zatrudnię do układania kostki; prac ogólnobudowlanych, tel. 692-789-266.

■ **Zatrudnię do małej gastronomii, tel. 509-854-421, 501-788-231, Łowicz.**

■ **Zatrudnię kierowcę C+E Stryków, tel. 573-937-710.**

■ Firma produkcyjna zatrudni malarza proszkowego. Praca w hali produkcyjnej w Łowiczu, tel. 793-331-201.

■ Firma produkcyjna zajmująca się produkcją lekkich konstrukcji stalowych poszukuje pracowników na stanowisko Spawacza w technologii MAG lub TIG, tel. 795-760-605.

■ Zatrudnię do zbioru truskawek, Kiernozia, tel. 509-065-711.

■ Zlecę przeszycia chałupniczkom, tel. 606-155-292.

■ Zatrudnię do zbioru truskawek, dowóz z Łowicza, tel. 607-271-719.

■ **Zatrudnię ekspedientkę na pełen etat do sklepu spożywczego w Nowej Suchej, tel. 602-585-750.**

■ **OPEX SA poszukuje CIEŚLI, MURARZY oraz OPERATORÓW ŻURAWI WIEŻOWYCH (k/m) do pracy w Niemczech. CV proszę wysyłać na adres opex@opex.com.pl lub OPEX SA, ul. Ozimska 153, 45-309 Opole, tel. (77) 402-92-30.**

■ Zatrudnię dekarzy, pomocników budowlanych, tel. 697-681-816.

■ Przyjmę do zbioru truskawek od zaraz, tel. 505-356-014.

■ Poszukujemy ślusarzy oraz spawaczy. Oferujemy atrakcyjne wynagrodzenie, ZUS od całości oraz stabilne zatrudnienie, CV na adres e-mail: biuro@pro-vega.pl, tel. (46) 811-55-22.

■ Zatrudnię murarzy i pomocników z okolic Głowna, tel. 515-697-643.

■ Szukam ekspedientki do sklepu spożywczego, tel. 604-169-975.

■ Zatrudnię kombajnistę, tel. 607-275-723.

■ Zatrudnię do zbioru truskawek (Skaratki), tel. 505-904-027.

■ Do zbioru truskawek, Ostrołęka, tel. 508-985-880.

■ Zatrudnię kierowcę kat. C+E, kraj, tel. 534-401-040.

■ **Zatrudnię od zaraz murarzy, pomocników, cieśli do docieplen budynków, tel. 604-505-441.**

■ Zatrudnię fryzjerkę, tel. 536-519-999.

■ Zatrudnię do zbioru truskawek 4 osoby, tel. 784-720-912.

■ Zatrudnię kierowcę C+E, kraj. Stała praca, tel. 690-321-370.

■ Zatrudnię kierowcę C+E, ADR, cysterny. Kraj. Stała praca, tel. 690-321-370.

■ Zatrudnię sprzedawcę do salonu drzwi i łazienek, tel. 602-587-341.

■ Zatrudnimy szwaczki lub zlecimy przeszycia, również chałupniczo. Konfekcja damska lekka. Głowno, tel. 509-399-178.

■ Zatrudnię do zbioru truskawek, tel. 607-034-098.

■ Zatrudnię kierowcę na 1/2 etatu z kat. B w Głownie, tel. 603-610-512.

■ Zatrudnię piekarza piecowego i stołowego w Głownie, zmiana popołudniowa, tel. 603-610-512.

■ Zatrudnię do zbioru truskawek, tel. 661-852-737, Płaskocin.

■ Przyjmę szwaczki Głowno, stębnówka, overlock, szycie dzianiny, tel. 510-742-883.

■ Potrzebna pomoc seniorce z os. Sikorskiego w Głownie, tel. 731-765-140.

■ Rwanie truskawek Nowostawy Dolne, tel. 696-658-344.

■ Zatrudnię do zbioru truskawek, tel. 543-331-065.

■ Przyjmę do pracy pracownik utrzymania terenów zielonych, tel. 661-966-715.

■ Przyjmę do zbioru truskawek, Bednary, tel. 668-187-844, po 19.00.

■ Poszukuję kucharek na osiemnastego sierpnia tego roku, tel. 517-271-274.

■ Zatrudnię murarza i na wykończenia, Stryków, tel. 603-872-901.

■ Zatrudnię kierowcę kat. C+E w transporcie krajowym, naczepa chłodnia, dobre zarobki, tel. 608-067-847.

■ Zatrudnię kierowcę kat. C+E (chłodnia); wyjazdy z Tesco Teresin, tel. 608-067-847.

■ **Przyjmę do zbioru truskawek, Kocierzew, możliwość dowozu, tel. 607-083-813.**

■ Zatrudnię do zbioru truskawek, okolice Iłowa, tel. 668-789-950.

■ Pilnie zatrudnię kierowcę C+E na kraj, stała pensja, między 4,5 a 5 tys., wolne weekendy, tel. 509-730-697.

■ **Zatrudnię do zbioru truskawek, Karsznice Duże, tel. 506-758-461.**

■ Firma ogólnobudowlana zatrudni pracownika, tel. 604-403-654, 507-150-766.

■ Firma produkcyjna zatrudni pracownika magazynowego do kompletacji produkowanych urządzeń zabawowych. Praca jednozmianowa, w hali produkcyjnej w Łowiczu, tel. 793-331-201.

■ Firma produkcyjna zatrudni do pracy na stolarnię przy podstawowych czynnościach związanych z obróbką drewna. Praca jednozmianowa, w hali produkcyjnej w Łowiczu, tel. 793-331-201.

■ Firma produkcyjna działająca w branży placów zabaw zatrudni handlowca z doświadczeniem i znajomością branży. Obszar działania: woj. łódzkie oraz woj. mazowieckie. CV na adres: iza@babycam.pl, tel. 793-331-201.

■ Producent opakowań drewnianych, zatrudni pracowników produkcji – stała praca, dobre wynagrodzenie, tel. 698-628-834.

■ Firma z Sochaczewa zatrudni kierowców z kat. C+E i pracowników fizycznych, operatorów maszyn drogowych. Umowa o pracę. Praca na miejscu, tel. 604-278-466.

szukam pracy

■ Emeryt podejmie pracę (również jako portier), kat. B, tel. 504-352-822.

■ Saxofonista+wokal, tel. 692-101-989.

usługi wideo

■ Wideofilmowanie HD, fotografowanie, tel. (46) 837-94-85, tel. 608-484-079.

■ Wideofilmowanie HD, tel. 606-852-557.

■ Www.studiokadr.cdx.pl.

■ Wideofilmowanie. Fotografia, tel. 698-535-780.

remontowo-budowlane

usługi

■ **Wylewki agregatem, tel. 698-480-048.**

■ Tynki maszynowe, wylewki, tanio, solidnie, tel. 604-144-668.

■ Cyklinowanie, polerowanie, układanie parkietu, tel. 501-249-461.

■ Układanie kostki brukowej, tel. 667-837-817.

■ Bramy garażowe, wrota, drzwi, ogrodzenia, balustrady, tel. 506-771-822.

■ Dachy, pokrycia dachowe, konstrukcje, obróbki, tel. 609-846-316.

■ **Usługi koparko-ładowarką, młotem hydraulicznym; koparką gąsienicową, tel. 790-606-451.**

■ Usługi koparko-ładowarką JCB, tel. 604-411-266.

■ Texbud budowy, przebudowy, tel. 606-428-162.

■ Bramy przesuwne, ogrodzenia, siatka, panele ogrodzeniowe, montaż, producent, tel. 503-572-046.

■ **Usługi minikoparką, tel. 608-612-013.**

■ Kruszywa, piasek, żwir, ziemia ogrodowa. Roboty ziemne, wyburzeniowe, transport maszyn budowlanych, rolniczych, usługi kruszarką, tel. 693-565-564.

■ Płytki, gładzie, malowanie, remonty, tel. 729-403-698.

■ Docieplenia budynków, elewacje, glazura, terakota, adaptacja poddaszy, kompleksowe wykończenia wnętrz. FVAT, tel. 606-737-576.

■ **Kompleksowe malowanie natryskowe mieszkań, domów, budynków gospodarczych, hal, tel. 571-272-033.**

■ **Malowanie mieszkań, domów, tel. 531-980-252.**

■ **Brukarstwo, tel. 791-306-104.**

■ Ogrodzenia, wiaty – montaż, tel. 606-303-471.

■ Wykończenia wnętrz, remonty, tel. 532-115-111.

■ Docieplenia budynków, tel. 666-152-315.

■ Usługi minikoparką, przeciski kretem, tel. 668-591-725.

■ Usługi minikoparką, tel. 697-725-830.

■ Kierowanie budowami, projekty indywidualne, adaptacje, tel. 693-184-322.

■ Budowa, przeróbki domów, budynków gospodarczych, szybko, tanio, solidnie. Tynki tradycyjne., tel. 609-497-778.

■ Okna: naprawa, regulacja, tel. 609-135-411.

■ Krycie dachów i sprzedaż materiałów budowlanych. Tanio, solidnie!, tel. 608-677-525.

■ Stolarstwo, schody, tel. 783-487-655.

■ Łazienki, kompleksowo, tel. 733-788-522.

■ Malowanie pomieszczeń, tel. 733-788-522.

■ Remonty kompleksowo, tel. 733-788-522.

REKLAMA

Firma Anmal Błędów 32
ZATRUDNIMY PRACOWNIKÓW
praca przy przetwórstwie owoców
Atrakcyjne warunki płacy
786-876-561 | 509-555-364
372392

Lokalna mutacja tygodnika NOWY ŁOWICZANIN
WIEŚCI Z GŁOWNA I STRYKOWA
ZATRUDNIĄ dziennikarza
WYMAGANIA:
▪ wykształcenie wyższe ukończone bądź w trakcie
▪ zainteresowanie życiem społecznym, gospodarczym, kulturalnym
▪ łatwość wypowiadania się w piśmie ▪ odwaga
▪ łatwość nawiązywania kontaktów z ludźmi
▪ zdolność do pracy pod presją czasu
▪ staranność i dokładność
▪ sprawna obsługa komputera ▪ prawo jazdy kat. B
OFERUJEMY:
▪ niezbędne przeszkolenie
▪ pracę w niewielkim, ale ambitnym, zgranym zespole, tworzącym niezależną, obiektywną gazetę lokalną
Oferty wyłącznie pisemne prosimy kierować pod adresem: praca@lowiczanin.info
Prosimy o zamieszczenie i podpisanie klauzuli: „Wyrażam zgodę na przetwarzanie moich danych osobowych zawartych w mojej ofercie pracy dla potrzeb niezbędnych do realizacji procesu rekrutacji (zgodnie z ustawą z dnia 29.08.1997 o ochronie danych osobowych, Dz.U. z 1997r. Nr 133 poz. 883)".

REKLAMA

Firma Bracia Urbanek
URBANEK®
w Łowiczu ul.Katarzynów 59
Zatrudni osoby do pracy na stanowisku:
OPERATOR MASZYN PRODUKCYJNYCH
ZAKRES ODPOWIEDZIALNOŚCI:
• Obsługa maszyn i urządzeń zgodnie z instrukcjami i specyfikacjami,
• Prawidłowy przebieg procesów produkcyjnych,
• Bieżąca kontrola jakości surowców i wyrobów gotowych,
• Prowadzenie i nadzorowanie dokumentacji produkcyjnej,
• Terminowa realizacja planu produkcyjnego,
• Zapewnienie właściwego wykorzystania surowców i materiałów produkcyjnych,
• Dbałość o prawidłowy stan techniczny obsługiwanych maszyn i urządzeń,
• Diagnozowanie problemów technicznych i współpraca z działem technicznym,
• Efektywna współpraca z innymi pracownikami, mająca na celu realizację planu produkcyjnego.
OCZEKIWANIA:
• Otwartość na zdobywanie nowej wiedzy i chęć podejmowania wyzwań,
• Punktualność, dokładność i rzetelność, komunikatywność i pracowitość,
• Gotowość do pracy w systemie zmianowym,
• Posiadanie książeczki do celów sanitarno-epidemiologicznych,
• Doświadczenie w pracy na linii produkcyjnej (jako dodatkowy atut).
OFERUJEMY:
• Stabilne zatrudnienie w firmie o ugruntowanej pozycji na rynku,
• Pracę na umowę o pracę na samodzielnym stanowisku,
• Możliwość zdobywania nowego doświadczenia,
• Wsparcie przyjaznego zespołu.
Dokumenty aplikacyjne prosimy kierować na adres: robert.miernicki@urbanek.com.pl
Informujemy, że skontaktujemy się z wybranymi osobami.
Prosimy o dopisanie klauzuli: „Zgodnie z art.6 ust.1 lit. a ogólnego rozporządzenia o ochronie danych osobowych z dnia 27 kwietnia 2016 r. (Dz. Urz. UE L 119 z 04.05.2016) wyrażam zgodę na przetwarzanie danych osobowych zawartych w mojej ofercie pracy dla potrzeb aktualnej i przyszłych rekrutacji."
372241

ZŁOMowanie POJAZDÓW
GAZY TECHNICZNE
Małszyce 35
• ODBIÓR GRATIS
• GOTÓWKA I FORMALNOŚCI OD RĘKI
tel. 502-432-182
372181

FIRMA PRODUKCYJNA
ZATRUDNI kobiety i mężczyzn do pracy na produkcji
• stabilne warunki zatrudnienia
• umowa o pracę
Zainteresowanych prosimy o kontakt pod nr tel. 46/838-88-70
372153

FIRMA MEBLARSKA
RC DESIGN Sp. z o.o.
ZATRUDNI
▪ ślusarzy ▪ pomocników ślusarzy ▪ stolarzy ▪ pomocników stolarzy do przyuczenia ▪ magazyniera ▪ kierowcę ▪ technologów
Miejsce pracy Brzozów koło Bielaw
tel: 664 416 245
371569

ZATRUDNIĘ pielęgniarkę, opiekunkę
do Domu Seniora w Karolewie
tel. kom. 798-148-874
370699

ZAKŁAD KARNY w ŁOWICZU
PROWADZI NABORY NA STANOWISKA
• strażnika działu ochrony
• młodszej pielęgniarki /młodszego pielęgniarza ambulatorium
Informacje pod numerem tel. 46 830-97-10 oraz na stronie www.sw.gov.pl zakładka praca
371978

■ Schody drewniane. Komputerowe projektowanie schodów. Meble na wymiar, inne usługi stolarskie, tel. 663-766-557.

■ Układanie kostki brukowej, krótkie terminy, tel. 883-215-523.

■ Krycie dachów, obróbki, rynny, podbitki, papa termozgrzewalna, wolne terminy, tel. 789-181-282.

■ Przyjmę pracownika do docieplеń, tel. 511-735-802.

■ Malowanie, gipsowanie, gładzie, sufity podwieszane, glazura, terakota, przystępne ceny, tel. 695-263-945.

■ Usługi koparko-ładowarką JCB, przewóz piasku, ziemi, 15 t, tel. 784-464-959.

■ Malowanie agregatem, tel. 602-717-207.

■ Malowanie, gipsowanie, tapetowanie, panele, płyta G/K, glazura, terakota, wykańczanie poddaszy, tel. 535-466-501.

■ Malowanie, gładzie, regipsy, tel. 796-689-987.

■ Docieplanie budynków, elewacje, struktury: agregatem. Tanio, szybko, solidnie, tel. 607-612-176.

■ Struktury agregatem, krótkie terminy, tel. 607-612-176.

■ Pokrycia dachowe, papa, rynny, podbitki, tel. 605-850-706.

■ Płyty K/G, gładzie, płytki, tel. 514-634-217.

■ Podłogi drewniane, parkiety: układanie, cyklinowanie, polerowanie, lakierowanie, olejowanie. Schody: renowacja. Profesjonalnie, solidnie, tel. 733-552-113, 601-378-677.

■ Cyklinowanie bezpyłowe, tel. 504-960-515.

■ Tynki mułkowane, zwykłe i gipsy, tel. 536-515-460.

■ **Dachy: profesjonalnie, papa termozgrzewalna, malowanie, smarowanie, rynny, z gwarancją!, tel. 735-300-550.**

■ Usługi koparko-ładowarką, tel. 516-477-037.

■ Gładzie, malowanie, G/K, panele, tel. 516-422-878.

■ Dachy: konstrukcje, pokrycia, naprawy, konserwacje, malowanie, smarowanie, tel. 609-227-348.

sprzedaż

■ Producent siatki ogrodzeniowej, Mysłaków, tel. 886-562-223.

■ Stemple, tel. 692-101-989.

GRANULAT STYROPIANU

■ **Łowicz, tel. 602-234-810.**

■ Sprzedam rynny PCV i eurofalę z demontażu, stan bdb., tel. 607-190-462.

■ Stemple budowlane, tel. 609-500-884.

usługi instalacyjne

■ Hydraulika kompleksowo, tel. 601-818-310.

■ Anteny: montaż, instalacje, tel. 601-306-566.

■ **Usługi elektryczne, tel. 506-522-852.**

■ Nowe instalacje elektryczne, tel. 506-522-852.

■ Usługi hydrauliczne: kompleksowo. Przeciski podziemne, przyłącza wod.-kan., usługi koparko-ładowarką, oczyszczalnie przydomowe, również jako podwykonawca, tel. 601-379-355.

■ Hydraulik, także awarie, tel. 733-788-522.

■ Klimatyzacja: serwis, montaż, tel. 691-991-000.

■ Instalacje, usługi elektryczne, tel. 509-838-364.

■ Usługi hydrauliczne, tel. 785-543-610.

■ Drobna hydraulika, biały montaż, tel. 535-466-501.

usługi inne

■ Masz problem z komputerem: zadzwoń. Fachowo. Szybko. Tanio, tel. 504-070-837.

■ Malowanie obór, dezynsekcja (muchy, wołek zbożowy), deratyzacja, dezynfekcja , tel. (44) 725-02-95, tel. 504-171-191.

■ **Zespół, wokalistka, deejay, tel. 503-746-892.**

■ Dekoracja sal weselnych (pokrowce, obrusy w komplecie), tel. 693-776-474.

■ Rozdrabnianie gałęzi rębakiem, wycinka drzew, zakrzaczeń, tel. 667-732-751.

■ Usługi gastronomiczne, organizacja wesel, komuni, chrzcin, imprez okolicznościowych, tel. 789-022-469.

■ Wypożyczę stół wiejski, nalewak piwny, ławeczki, parasol, dowóz, tel. 889-994-992.

■ Profesjonalne cięcie drzew niebezpiecznych, pielęgnacja zieleni i ogrodów, tel. 782-718-483.

■ DJ, oprawa muzyczna imprez, 18-stki, dyskoteki, itp, tel. 782-718-483.

■ Wycinka drzew, usługi podnośnikami koszowymi 27-metrowymi, tel. 668-591-725.

■ Kamaz: przewóz piasku, żwiru, ziemi, tel. 601-630-882.

■ Pożyczki do 25.000 dla osób zadłużonych, pożyczki na zakup auta i pod zabezpieczenie, nie sprawdzamy żadnych baz , tel. 696-222-731.

■ Odnawianie wanien, tel. 600-979-826.

■ Okna: naprawa, regulacja, tel. 609-135-411.

■ Montaż napędów do bram garażowych, ogrodzeniowych. Domofony, alarmy, monitoring, tel. 721-380-393.

■ Wykonywanie usług elektrycznych, automatyka budynkowa, tel. 721-380-393.

■ Fast-Clean: mycie aut, pranie tapicerki, czyszczenie, tel. 883-171-131.

■ Transport: piasek, pospółka, podsypka, ziemia, tel. 602-471-796.

■ Pranie dywanów i tapicerki meblowo-samochodowej w zakładzie i u klienta, tel. 501-431-978.

■ Ślub Mercedesem, terenowy kabriolet, tel. 516-755-753.

■ Przewóz: pospółka, piasek, ziemia, tel. 784-464-959.

■ Specjalistyczna pielęgnacja drzew i krzewów, tel. 508-789-750.

■ Dekoracja sal weselnych, tel. 512-250-166.

■ Wypożyczę stół wiejski, tel. 512-250-166.

■ PU BARTEK: Wycinka drzew, pielęgnacja drzewostanu, koszenie i usługi związane z utrzymaniem zieleni w ogrodach, tel. 665-463-008.

■ Mycie i czyszczenie kostki brukowej, tel. 607-612-176.

■ Naprawa telewizorów. Łowicz, Topolowa 19, tel. (46) 837-70-20, tel. 728-227-030.

■ Bagażówka, tel. 512-615-081.

■ Wiercenie studni, tel. 505-406-307.

matrymonialne

■ Poznam Panią do 40-lat, sms, tel. 578-982-303.

■ Poszukuję panią do 58 lat., tel. 733-755-803.

■ Pani pozna Pana do 75 lat, Głowno, Łowicz, okolice, tel. 535-885-251.

■ Poznam Panią, tel. 690-540-872.

■ Poznam panią z okolic Łowicza, do 50 lat, wzrost ok. 1,7m, tel. 669-753-301.

■ Poznam Panią z Łowicza z własnym mieszkaniem w wieku 53-60 lat, stały związek, tel. 882-839-095.

nauka

■ Matematyka, tel. 791-802-482.

■ Matematyka, tel. 601-303-279.

■ Nauczyciel języka niemieckiego, lekcje, tel. 505-256-528.

■ Język angielski, tel. 663-684-178.

■ Język niemiecki, tel. 668-963-922.

■ Angielski, profesjonalnie, tel. (46) 837-53-15.

■ Matematyka, Angielski, tel. 515-459-141.

■ Nauka Języka Angielskiego Jacek Romanowski, tel. 607-440-582.

■ Matematyka, tel. 607-440-582.

■ Matematyka, fizyka. Matury, egzaminy, tel. 604-449-538.

■ Język angielski. 3 intensywne kursy wakacyjne dla przyszłorocznych maturzystów. Szkoła RTT by Perkowska, tel. 502-269-637.

■ Matematyka (szkoła podstawowa), tel. 696-740-690.

rolnicze – kupno

płody rolne

■ Skup zboża, tel. 508-471-814.

■ Skup zbóż paszowych: jęczmień 685 zł, pszenżyto 641 zł, pszenica 710 zł, transport/załadunek, Leśniczówka k./ Soboty, tel. 505-406-917.

■ Kupię każde zboże, odbiór własnym transportem, tel. 783-112-512.

■ Kupię każde zboże, odbiór własnym transportem, tel. 607-202-732.

hodowlane

■ **Skup macior, knurów, trzody chlewnej. Wysokie ceny, tel. 603-711-760.**

■ Kupię byczki mięsne mieszane do 400 kg, tel. 603-802-304.

maszyny

■ Ciągnik, maszyny, tel. 792-703-272.

■ Kupię prasę kostkującą: Sipma Z-224/1, Welger, Claas, Famarol, John Deere; kombajn: Anna, Bolko; kopaczkę; sadzarkę; ciągnik Władimirec T-25 MTZ-82, Pronar; prasę rolującą: Claas Rollant, Arobale, Welger, John Deere, Krone, tel. 518-857-308.

■ Kupię C-328, C-330, C-360, C-355, C-380, MTZ, MF-255, T-25 Władimirec bez dokumentów, do remontu, tel. 502-939-200.

■ Każdego Władymirca, Ursusa, tel. 725-361-836.

■ Kupię każdego Bizona oraz inne maszyny, mogą być do remontu, tel. 602-522-478.

■ Talerzówka, glebogryzarka, kosiarka, Troll, kopaczka, tel. 515-710-848.

■ Kupię agregat prądotwórczy do ciągnika, tel. 600-696-620.

■ Kupię małą kosiarkę rotacyjną, tel. 696-836-896.

rolnicze – sprzedaż

płody rolne

■ Pszenżyto, tel. 693-960-636.

■ Sprzedam słomę w balotach, Boczki, tel. (46) 838-46-17.

■ Sianokiszonka w balotach, tel. 603-213-798.

■ Sprzedam sianokiszonkę, słomę, tel. 662-585-814.

■ Siano kostka, słoma baloty, tel. 792-878-658, Zawady.

■ Siano w kostkach, tel. 570-980-770.

■ Buraczek czerwony paszowy, tel. 507-807-903.

■ Sprzedam kukurydzę, tel. (46) 837-14-61.

■ Zboże, słoma kostka, tel. 880-263-930.

■ Owies, tel. 603-877-390.

■ Sprzedam mieszankę, owies, tel. 692-916-507.

■ Sprzedam owies i łubin, tel. 603-064-775.

■ Sprzedam bób, tel. 608-613-658.

■ Sprzedam jęczmień, tel. 603-596-447.

■ Słoma, ziemniaki odpadowe, Lubowidza, tel. 501-469-585.

■ Słoma, baloty 140x120, tel. 664-981-618.

■ Sprzedam słomę, okrągłe bele; sianokiszonkę, tel. 888-114-186.

■ Mieszanka, pszenżyto, tel. 661-221-935.

■ Słoma ze stodoły (baloty) i kostka, pszenica, tel. 503-681-612.

■ Pszenica, tel. 604-457-742.

■ Sprzedam zboże, tel. 509-853-384.

■ Sprzedam 10 ton pszenicy, 2 tony żyta, tel. (46) 838-98-51.

■ Sprzedam owies z jęczmieniem, Rybno, tel. 663-731-263.

■ Sprzedam owies, pszenżyto i słomę, tel. 506-103-998.

■ Siano, słoma (baloty), ze stodoły, Guźnia, tel. 880-918-256, 889-910-333.

■ **Młóto browarniane, tel. 600-323-947.**

■ Sprzedam żyto, pszenżyto, owies, słoma pastewna baloty, Retki, tel. 795-499-795.

■ Siano, słoma baloty, Złaków, tel. 885-228-682.

■ Owies, tel. 667-954-988.

■ Sprzedam zboże i słomę, tel. 662-089-395.

■ Sprzedam słomę owsianą ze stodoły, tel. 661-848-494.

■ Sprzedam sianokiszonkę i siano ze stodoły, tel. 512-520-546.

■ Słoma w belach, mieszanka, tel. 511-679-231.

■ Słoma i siano w balotach 120x120, garażowane, tel. 607-231-803.

■ Sprzedam owies, jęczmień i pszenicę, tel. 509-425-237.

■ Sprzedam słomę bele 120x120, tel. 509-425-237.

■ Sprzedam zboże, słomę w kostkach, tel. 503-949-866.

■ Słoma ze stogów, tel. 662-069-136.

■ Pszenica, pszenżyto ozime, jęczmień jary, słoma w kostkach, Nieborów, tel. 607-403-261.

■ Pszenica, pszenżyto, jęczmień, owies, mieszanka, tel. 600-047-954.

■ Sprzedam sianokiszonkę, słomę, tel. 788-729-849.

■ Pszenica, Karnków, tel. 606-218-403.

■ Pszenżyto, Zielkowice 104, tel. 603-240-034.

■ Sprzedam sadzonkę pomidorów, tel. 600-801-904.

■ **Pszenżyto, tel. 691-671-340.**

■ Sprzedam słomę duże bele 120 z stodoły, jęczmień 3 t., Bąków Górny, tel. (46) 838-79-06, tel. 606-607-566.

REKLAMA

URBANEK
Firma Bracia Urbanek
w Łowiczu ul.Katarzynów 59
poszukuje osób chętnych do pracy sezonowej
w okresie lipiec – wrzesień
Wymagania:
osoba pełnoletnia dysponująca aktualną pracowniczą książeczką zdrowia.
Osoby zainteresowane prosimy o kontakt.
Zapisy przyjmowane są przez całą dobę pod nr tel.: 46 837 20 25 wew. 35
533-314-846
372189

Spółka Ogrodniczo-Pszczelarska „PSZCZÓŁKA" w Łowiczu Sp. z o. o.
ZATRUDNI
MECHANIKA
maszyn i urządzeń przemysłowych
Wymagany: 5-letni staż pracy
Bliższych informacji udzielamy pod nr tel.:
46 837-65-63
w godz. 7-15
371869

Salon Jubilerski
ORION
zaprasza

OFERUJEMY: • biżuteria złota i srebrna • zegarki
Głowno, ul. Łowicka 36a
372158

TRAMEX – transport międzynarodowy i spedycja
• NAJNIŻSZE CENY •

TIR 4,79
ON 4,99
PB 4,99
GAZ 2,19
ZAPRASZAMY PRZEWOŹNIKÓW ORAZ KLIENTÓW INDYWIDUALNYCH
STACJA PALIW TRAMEX
WYNAJMIEMY 2 GARAŻE
+ POMIESZCZENIA NA GÓRZE do 200 mkw.

tel. 660-521-803
Stroniewice 9 A k. Domaniewic
372238

JUKON FINANSE
POŻYCZKI KREDYTY
dla osób prywatnych, rolników, firm
Ponad 30 instytucji finansowych w 1 miejscu!
Uczciwie i szybko!
GŁOWNO, PL. WOLNOŚCI 24
tel. 605-430-083
możliwy dojazd do klienta
371711

ZŁOMOWANIE POJAZDÓW
płacimy za każdy pojazd
bezpłatny odbiór w godz. 7-22
wydajemy zaświadczenia do Wydziału Komunikacji
Rząśno 13, 99-440 Zduny
tel. 602-123-360
363133

KOWMIR
ZAKŁAD KOWALSKO ŚLUSARSKI
PRODUCENT
BRAM, OGRODZEŃ BALUSTRAD, MEBLI
DO DOMU I OGRODU.
• Renowacja ogrodzeń
• Śrutowanie stali czarnej
• Szkiełkowanie kwasówki (satynowanie)
www.kowmir.pl | Rok założenia 1948 | tel. 509-220-760
371875

BINDRY, KONSTRUKCJE, HALE
spawalnictwo-ślusarstwo
METAL SERWIS • tel. 501-930-953
→ bramy, balustrady, ogrodzenia metalowe
→ drzwi, wrota - rozwierne, przesuwne i ocieplane
→ łyżki do ładowarek
→ maszyny rolnicze: głębosz, gruber, zwijarka do włókniny, ruszta oborowe itp.
• METAL SERWIS •
372052

■ Sprzedam owies, pszenżyto, siano, słomę, tel. 503-347-214.

■ Słoma jęczmienna ze stodoły, 30 balotów, tel. 789-319-421.

■ Sprzedam mieszankę zbożową, tel. 530-844-673.

■ Siano, okrągłe bele, tel. 600-822-089.

■ Sprzedam jęczmień, tel. 513-063-945.

■ Słoma ze stodoły, okrągłe bele 120/120, oraz w kostkach, tel. 660-260-131.

■ Siano duże bele, pszenżyto, mieszanka, okolice Łyszkowic, tel. 513-184-091.

■ Sprzedam słomę i siano w małych kostkach ze stodoły, tel. 787-436-230.

■ Sprzedam baloty sianokiszonki, tel. 693-157-179.

■ Sprzedam owies, tel. 602-231-958.

■ Owies, tel. 604-871-975.

■ Sprzedam pryzmę kukurydzy, tanio, tel. 724-850-714.

■ Sprzedam słomę, owies, tel. 785-480-517.

■ Słoma, siano baloty, ze stodoły, 3 tony mieszanki, 5 ton żyta, Mąkolice, tel. 781-484-941.

■ Sprzedam łubin żółty, slodki, tel. 721-021-154.

■ Sprzedam żyto, pszenżyto, tel. 695-027-515.

■ Sprzedam słomę, okolice Iłowa, tel. (24) 277-80-92.

■ Sprzedam sianokiszonkę, baloty, tel. 695-676-012.

■ Sprzedam owies 55 zł/m, tel. 664-157-305.

■ **Promocja! Słoma i siano, tel. 691-411-355.**

■ Mieszanka, pszenżyto, tel. 667-002-126.

■ Owies, tel. 504-716-437.

■ Słoma ze stodoły (baloty 130x130), Orenice, gm. Bielawy, tel. 785-557-747.

■ Sprzedam tonę pszenicy, tel. 508-192-016.

■ Jęczmień, pszenżyto, owies, tel. 886-753-869.

■ Sprzedam pszenżyto, tel. 793-333-196.

■ Sprzedam trawę do skoszenia, Jamno, tel. 721-159-611.

■ Żyto, słoma (okrągłe belki), tel. 534-271-689.

■ Sprzedam pszenżyto 5 ton, tel. 607-316-902.

■ Pszenica, słoma bele, tel. 669-419-342.

■ Sprzedam pszenżyto, tel. 784-566-635.

■ Sprzedam mieszankę zbożową, tel. 505-933-179.

■ Mieszanka, żyto, tel. 605-350-355.

■ Sprzedam 3 t żyta, tel. 724-472-332, Mysłaków.

■ Mieszanka, zbożowa, 3 tony, okolice Chąśna, tel. 693-538-188.

■ Sprzedam jęczmień, tel. 788-729-849.

■ **Suche wysłodki, śruty, otręby, tel. 602-235-159.**

■ Sprzedam pszenżyto 60 zł, tel. 693-960-636.

■ Sprzedam pszenicę, tel. 794-052-840.

■ Sprzedam owies, Sierżniki 49.

■ Sprzedam zboże, tel. 601-173-977.

■ Sprzedam słomę ze stodoły i sianokiszonkę, możliwość transportu, tel. 601-662-955.

■ Pszenica, okolice Głowna, tel. 501-173-399.

■ Pszenica jara, żyto, pszenżyto, tel. 723-296-983.

■ Sprzedam mieszankę zbożową, tel. 693-757-479.

■ Sprzedam 30 balotów słomy ze stodoły, tel. 693-975-404.

■ Sprzedam słomę, Rybno, tel. 606-407-268.

■ Sprzedam 1,5 ha trawy z lucerną do koszenia oraz mieszankę zbóż owies i pszenicę, Rybno, tel. 694-227-489.

■ Oddam trawę do skoszenia, 1 ha, tel. 889-148-759.

■ Sprzedam słomę ze stodoły 125x140, tel. 696-447-652.

■ Sprzedam siano w balotach, zboże: żyto, jęczmień, tel. 793-736-508.

■ Sprzedam 30 t. żyta, tel. 600-822-089.

■ Mieszanka, Złaków Borowy, tel. 666-141-187.

■ Sprzedam mieszankę, tel. 721-737-343.

■ Sprzedam owies, Łowicz, tel. 698-614-138.

■ Sprzedam słomę ze stodoły, duże bele; 5 t. żyta, Chąśno, tel. 721-737-369.

■ **Przywóz młóta browarnianego, tel. 695-608-762.**

■ Pszenżyto, mieszanka zbożowa, tel. 607-628-561.

■ Pszenica, pszenżyto, słoma baloty, tel. 695-066-195.

■ Kukurydza, ziarno, tel. 660-667-464.

■ Owies, tel. 515-236-142.

■ Sprzedam pszenicę, mieszankę, tel. 576-948-177.

■ Sprzedam słomę, baloty 120 i tonę owsa, tel. 697-646-058.

■ Pszenżyto, mieszanka zbożowa: jęczmień z pszenicą, tel. 662-628-256.

■ Sprzedam owies, tel. 669-299-585.

■ Sprzedam 25 ton mieszanki zbożowej, bez owsa, tel. 665-816-058.

■ Sprzedam pszenicę, pszenżyto, tel. 693-644-040.

■ Słoma bele 50 zł 120x140 ze stodoły, Stryków, tel. 509-934-354.

■ Ziemniaki paszowe 15 groszy, tel. 609-838-713.

■ Sprzedam jęczmień 20 ton, tel. 515-796-979.

■ Łubin, tel. 502-268-433.

■ Pszenżyto, tel. 504-629-438.

■ Żyto i pszenżyto, tel. 500-324-646.

■ Owies Bingo, tel. 692-199-767.

■ Słoma kostka, tel. 692-199-767.

■ Sprzedam owies, tel. 880-877-722.

■ Słoma w balotach, tel. 513-047-525.

■ Kukurydza, owies, pszenica, jęczmień, pszenżyto, łubin gorzki, słodki, seradela, tel. 506-115-015.

■ Sprzedam 5 ha koniczyny z lucerną do zbioru przez kupującego. Okolice Iłowa, tel. 600-876-311.

hodowlane

■ Maciory prośne, tel. 601-962-832.

■ Jałówka na wycieleniu, tel. 788-222-759.

■ Sprzedam jałówkę cielną, tel. 665-172-743.

■ Sprzedam młodą kozę mleczną, tel. (24) 285-84-21.

■ Sprzedam jałówkę biało-czerwoną, tel. 600-749-007.

■ Jałówka wysokocielna, siano, tel. 798-586-919.

■ Sprzedam prosięta, tel. 783-561-065.

■ Sprzedam prosiaki, tel. 536-880-865.

■ Sprzedam cieliczki hodowlane, tel. 668-146-499.

■ Sprzedam jałówkę cielną 26.06, tel. 500-049-265.

■ Byczki do dalszego chowu, tel. 604-432-909.

■ Prosiaki, tel. 515-291-402.

■ Dojenie krów, tel. 726-811-028.

■ Byczki i jałówki, tel. 787-850-746.

■ Sprzedam jałówkę z pod oceny, wycielenie czerwiec, tel. 721-085-095.

■ Prosięta, tel. 609-940-110.

■ Likwidacja stada krów, tel. 604-281-093.

■ Sprzedam prosiaki 10 szt., tel. 575-429-669.

■ Sprzedam owieczki miniaturkowe, tel. 693-830-147.

■ Sprzedam jałówkę, tel. 793-808-920.

■ Dwie jałówki na wycieleniu, tel. 509-355-058.

■ Sprzedam prosiaki, tel. 661-025-344.

■ Sprzedam 24 prosiaki, tel. 664-196-280.

■ Sprzedam prosięta, tel. 662-142-726.

■ Cielaki żarłoki, tel. 502-768-905.

■ Jałówka wysokocielna, stado pod oceną, tel. 604-828-185.

■ Prosiaki 50 szt., tel. 600-611-977.

■ Sprzedam krowę wycielenie 30.05, tel. 662-143-327.

■ Sprzedam prosięta, tel. 570-513-525.

■ Dwie jałówki na ocieleniu, początek czerwca, tel. 795-237-694.

■ Jałówka wysokocielna, termin wycielenia 20 czerwca, tel. 605-128-019.

■ Sprzedam 10 prosiąt, tel. 782-233-997, Goleńsko.

■ Prosiaki 11 sztuk, okolice Głowna, tel. 501-173-399.

■ Krowa wysokocielna, tel. 669-356-363.

■ Sprzedam jałówkę na wycieleniu, tel. 886-591-787.

■ Sprzedam 3 krowy, likwidacja stada, tel. 693-975-404.

■ Sprzedam jałówkę, termin wycielenia 8 czerwca, Konstantynów 12, gmina Kocierzew, tel. 662-707-448.

■ Pilnie sprzedam prosięta, tel. 785-641-260.

■ Sprzedam prosiaki, tel. 724-644-947.

■ Sprzedam jałoszkę, byczka waga około 250 kg, tel. 798-765-412.

■ Jałówka wysokocielna, tel. 693-398-532.

■ Sprzedam 12 prosiąt, tel. 728-927-358.

■ Jałówka cielna, tel. 602-517-961.

■ Prosiaki 17 sztuk, tel. 694-317-901.

■ Prosiaki, tel. 697-049-235.

■ Sprzedam prosiaki, tel. 570-912-224.

■ Sprzedam jałówkę hodowlaną, wycielenie połowa czerwca, tel. 608-018-945.

■ Jałówka wysokocielna, tel. 600-323-947.

■ Sprzedam jałówkę, wycielenie 27 września, tel. 697-646-058.

■ Sprzedam kozę, kózkę i koziołka, tel. 696-836-896.

■ Sprzedam prosiaki, tel. 513-186-971.

■ Sprzedam jałówkę cielną, wycielenie 20.06.2018, tel. 515-429-115.

■ Kury Leghorn 24 tygodnie z jajkiem, tel. 509-459-028.

■ Sprzedam prosięta, tel. 605-722-946.

■ Sprzedam 6 jałówek hodowlanych, cielnych, tel. 665-281-739, 665-941-224.

■ Sprzedam prosięta, tel. 723-799-330.

maszyny

■ Kupię kombajn (Bolko, Anna, Karlik), sadzarkę, cyklop, troll, rozrzutnik, glebogryzarkę, kopaczkę, inne, tel. 511-713-596.

■ **Atesty, przeglądy opryskiwaczy, Łowicz, tel. 608-684-292.**

■ Części używane do C-328, C-330, C-360, C-380, C-355, MTZ, T-25 Władimirec, tel. 880-353-819.

■ Agregat ścierniskowy szerokość 2,90 m, 2010 rok, tel. 506-123-651.

■ Silos zbożowy 60t, gruber zachodni, tel. 601-272-521.

■ Agregat uprawowy, zachodni, tel. 663-931-810.

■ Sprzedam wszystkie części do kombajnu Bizon 56-58, tel. 503-065-714.

■ Przetrząsaczo-zgrabiarka 5, tel. 536-602-532.

■ Maszyny rolnicze: wyprzedaż, tel. 570-980-770.

■ Sprzedam rozrzutnik 2-osiowy używany, tel. 790-420-480.

■ Sprzedam maszyny do bobu, tel. 668-479-883.

■ Beczkowóz 2.000 l., do podlewania warzyw, tel. 602-648-497.

■ Kosiarka rotacyjna, nadstawki do rozrzutnika, pługi 3-skibowe, tel. 664-759-891.

■ Bolko w dobrym stanie, sadzarka czeska, mało używana, tel. 697-634-693.

■ Sprzedam opryskiwacz 400 litrów 12 m, tel. 604-457-742.

REKLAMA

OLEJ opałowy napędowy
wszystkie rodzaje węgla
NAJNIŻSZE CENY
T.-H.
99-400 Łowicz
Jastrzębia 95
46/837-15-89, 46/837-14-10
366307

SKUP ZŁOMU
▪ stalowego
▪ żeliwnego
▪ kolorowego
SKUP MAKULATURY
KONKURENCYJNE CENY
IMO
Łowicz
Armii Krajowej 14
502 328 818
363416

kamienny brunatny WĘGIEL
MIAŁ
EKOGROSZEK
azotowe dolistne, NPK NAWOZY
SUCHE WYSŁODKI
NOWE ZDUNY 84
46/839-10-15
Chąśno II 43, 46/839-28-72
364629

KREDYTY
• GOTÓWKOWE – z bikiem i bez – na oświadczenie
• KONSOLIDACYJNE – na oświadczenie i zaświadczenie
• HIPOTECZNE
• DLA ROLNIKÓW – SUPER OFERTY!
• FIRMOWE – na oświadczenie i ze słabym bik-em!
• CHWILÓWKI – pozabankowe – nawet do 10.000 zł! – akceptacja osób na zasiłkach oraz różnego rodzaju umów!
kontakt telefoniczny: 504-515-182
Łowicz, ul. 3-go Maja 9
ZAPRASZAMY!
370870

SKUP
▪BYDŁA
▪BYDŁA
POZAKLASOWEGO
607-547-777
372187

Hurtownia
Nawozów Sztucznych
AGRONAWOZY
Maurzyce 46
99-440 Zduny
OFERUJE:
▪ SALETRA AMONOWA
▪ SALETRZAK
▪ MOCZNIK
▪ NAWOZY NPK
▪ WAPNO POLCALC
▪ EKOGROSZEK WORKOWANY
→ dowóz do klienta, rozładunek HDS
→ usługa ważenia do 50t
→ sprzedaż nawozów w rozliczeniu za dostawy mleka do OSM Łowicz
ATRAKCYJNE CENY!
tel. 721-021-154
369829

NAWOZY
KORZYSTNE CENY
• azotowe
• wielo-składnikowe
rozładunek HDS
AGROL
99-400 Łowicz
Jastrzębia 95
46/837-14-10
46/837-15-89
366286

PHU „JANA"
Pilaszków 3,
tel. 603-653-020
Bełchów,
ul. Przemysłowa 1,
tel. 512-616-617
OFERUJE:
▪ węgiel
▪ eko-Groszek (luzem, workowany)
▪ żwir 2-8; 8-16; 16-32 mm
▪ piasek płukany
▪ piasek kwarcowy
▪ kamienie ogrodowe
▪ kora kamienna
▪ ziemia ogrodowa
▪ tłuczeń drogowy
▪ kotły C.O.
SKUP ZŁOMU
– Pilaszków
371380

REKLAMA

„URBANEK"
SKUP • SPRZEDAŻ
ZWIERZĄT RZEŹNYCH
Jarosław Tomasz Urbański, tel. 602-725-663
• Zadzwoń przekonaj się • Lepszej oferty nie znajdziesz
• Atrakcyjne rozliczenie na wagę żywą lub WBC
PŁATNOŚĆ: 2 dni przelew lub gotówka

372316

■ Przyczepa samozbierająca polska, tel. 608-109-634.

■ Prasa rolująca Vicon, tel. 665-340-488.

■ Przetrząsarkę do siana, silos na zboże, śrutownik bijakowy, mieszalnik, Orkan, żmijka do zboża, tel. 509-293-050.

■ Pług obrotowy 3 i 4-skibowy, rozsiewacz do nawozu, tel. 509-293-050.

■ Bin, tel. 665-725-790.

■ Agregat uprawowy 2,70 i 2,10 m; opryskiwacz „Krakowiak" 500-litrowy; prasa Z-224; zbiornik Frigomilk 650-litrowy, tel. 609-690-203 693-093-619.

■ Lejek do nawozu, brony 3, tel. 793-022-959.

■ Bizon w oryginale i siewka do nawozu, tel. 602-522-478.

■ Części używane do Bizona, tel. 602-522-478.

■ Pług Unia Grudziądz 3-skibowy, bdb, tel. 793-022-959.

■ Orkan, sadzarka, sortownik, tel. 510-668-126.

■ Sprzedam tanio agregat prądotwórczy 16 kW do ciągnika, tel. 600-342-478.

■ Mały kosz do Ślęzy, sortownik do ziemniaków, grabiarka, tel. 508-526-191.

■ Sprzedam kombajn ziemniaczany Anna, beczkę asenizacyjną 9.000 litrów, czeska uszkodzona pompa, tel. 512-520-546.

■ Klatka świń, wózek paszowy, tel. 785-281-044.

■ Przyczepa samozbierająca, tel. 663-120-563.

■ Ursus C-360, C-330, C-360 3P, T-25, 6211, 7211, 7711, 385, 8145, 902, tel. 690-899-100.

■ Tury, kabiny, części, opony do Ursusa, Zetora, tel. 690-899-100.

■ Rozrzutnik, pług 2, kultywator, siewka, tel. 690-899-100.

■ Kosiarka dyskowa Splendimo 2,80m, tel. 508-194-191.

■ Sprzedam maszyny rolnicze: bronę, wóz konny, opryskiwacz 300l, siewnik konny, tel. 784-734-322.

■ Sprzedam pług 4-skibowy Unia Grudziądz, agregat uprawowy 4,20 m, tel. 661-937-429.

■ Sprzedam nową bronę hydraulicznie składaną 2017 rok I właściciel, włókę łąkowo-polową 2009 rok, tel. 661-954-162.

■ Sprzedam gruber 2012 rok, I właściciel, tel. 669-267-137.

■ Sprzedam przyczepę wywrotkę Sanok 1982 rok, Ursus 360-3P z Turem 1989 rok, tel. 666-494-306.

■ Dmuchawa do zboża, tel. 698-538-748.

■ Przyczepa zbierająca, stan bdb., tel. (46) 838-15-84.

■ Pług 3-skibowy, stary typ, grudziądzki, beczka stacjonarna, 3.500 l., blacha nierdzewna, 5 mm, tel. (46) 861-25-60.

■ Siewnik Amazone 2,5 m; pług podorywkowy 5-skibowy, tel. 661-401-352.

■ Obcinarka do cebuli „Śmiga", opony 330, kamień polny, tel. 887-361-751.

■ Prasa kostka 4.500 zł, tel. 696-736-701.

■ Rozsiewacz nawozów Unia Brzeg MX-Premium 850, tel. 693-552-221.

■ Rozrzutnik obornika na tandemie 6 t, tel. 693-552-221.

■ Przyczepa samozbierająca „jugosłowianka" SP-17, tel. 693-552-221.

■ Pług 3-skibowy, ciągnik 3P, tel. 605-485-261.

■ Ciągnik 330, sadzarka rotacyjna, kosiarka, podsypnik 5, cyklop, tel. 605-485-261.

■ Prasa Z-224/1, tel. 603-157-790.

■ Zgrabiarka karuzelowa, siewka do nawozu, gruber 3-metrowy, rozrzutnik Fortschritt, tel. 600-822-089.

■ Kosiarka rotacyjna, tanio, tel. 608-643-187.

■ Prasa, siewnik poznaniak, tel. 509-853-384.

■ Rozrzutnik obornika 1-osiowy 3,5 t, stan dobry, tel. 660-260-131.

■ Opryskiwacz, tel. 608-482-193.

■ Opryskiwacz „Olza" ciągany 2100 L, szer. 21 m, tel. 607-267-277.

■ Sprzedam prasę rolującą, rozrzutnik 2-osiowy, sadzarkę, tel. 604-376-195.

■ Prasa pasowa New Holland 648 2002 rok, sortownik, parnik elektryczny 100-litrowy, tel. 609-562-159.

■ Wielorak 6-rzędowy do warzyw i buraków, ciągnik Landini 8880 4x4 w oryginale, tel. 609-562-159.

■ Owijarka do sianokiszonki, tel. 721-021-154.

■ Tanio sprzedam prasę kostkującą Z-224, przetrząsarkę 7-gwiazdową i karuzelową, tel. 661-392-965.

■ Sprzedam sadzarkę do ziemniaków i kamienie polne, tel. 695-553-626.

■ Sprzedam ciągnik T-25, rejestrowany, tel. 661-289-533.

■ John Deere z turem, siewka nawozowa, gniotownik, tel. 604-281-093.

■ Sprzedam kombajn Bolko, stan dobry, tel. 508-913-258.

■ Prasa Z-224, 4.500 zł, tel. 663-561-245.

■ Pług podorywkowy, 5-skibowy, stan idealny, tel. 574-637-346.

■ Sprzedam przyczepę, siewnik, tel. 888-114-186.

■ Zgrabiarka „4-ka", zawieszana, potrząsacz karuzelowy, tel. 508-192-016.

■ Ursus C-360, pług 5-skibowy podorywkowy, opryskiwacz, rozsiewacz do nawozu, dwukółka, przyczepa 2-osiowa, brony, siewnik konny przerobiony do ciągnika, tel. 517-895-817.

■ Rozrzutnik 1-osiowy, opryskiwacz, tel. 665-489-419.

■ Sprzedam polski orkan II, tel. 667-324-291.

■ Sprzedam kombajn ziemniaczany Anna z przystawką do zbioru cebuli, stan dobry, cena 3.500 zł, tel. 606-450-623.

■ Kombajn Claas Dominator 78 clasik 1991 rok, 4 m, 104.000 zł, tel. 607-813-558.

■ Opryskiwacz sadowniczy Ślęza, maszyna do bobu, tel. 669-844-345.

■ Owijarka do bel Sipma, tel. 607-469-872.

■ Przetrząsaczo-zgrabiarkę 5, 400 zł; przyczepę 4,5 t., sztywna, 2.500 zł, tel. 601-326-555.

■ Sprzedam prasę kostkującą Z224/2, 2000 r., tel. 782-667-551 693-531-562.

■ Kombajn Bolko; opiełacz 3, tel. 536-880-865.

■ Kopaczkę elewatorową, sadzarkę do ziemniaków, podnośnik Tur-2 do C-330, tel. 604-986-321.

■ Wspomaganie do C-360 cena 370 zł; wybierak do kiszonek 2.700 zł, tel. 692-287-672.

■ Prasa kostkująca Z-224, tel. 604-828-185.

■ Sprzedam wybierak do kiszonki, dojarkę konwiową, kosiarkę rotacyjną, tel. 727-472-512.

■ Prasa kostkująca Sipma, kosiarka rotacyjna, przyczepka samochodowa Neptun, tel. 506-833-114.

■ **Sprzedam mieszalnik pasz 1 tonowy, tel. 697-688-625.**

■ Rozrzutnik 2-osiowy do kapitalnego remontu, tel. 605-128-019.

■ Pług 2-skibowy, rozrzutnik 1-osiowy, tel. 696-107-903.

■ Wóz asenizacyjny 8.000 l., Pomot, tel. 604-281-093.

■ Sprzedam Orkan, 1990 rok, tel. 799-054-524, 604-093-998.

■ Rozsiewacz nawozów Rotina, sadzarka czeska, kopaczka do ziemniaków, tel. 695-727-625.

■ Maszt do załadunku bel sianokiszonki, słomy oraz wyciąg linowy do obornika, tel. 518-865-885 po 19:00.

■ Sadzarka; kopaczka do ziemniaków, tel. 669-356-363.

■ Kosiarka rotacyjna, stan bdb., tel. 607-353-771 697-667-686.

■ Sprzedam orkan i słomę 50 balotów ze stodoły, tel. 724-145-005.

■ Przewracarka widełkowa do siana zawieszana na wałek, kopaczka, sortownik, tel. 795-142-676.

■ Ciągnik „SAM" duży, tel. 733-818-460.

■ Kombajn zbożowy Claas 96, tel. 600-822-089.

■ Beczkowóz polski Polmot 10.000 l., 2013 rok, stan idealny, tel. 791-020-669.

■ Przyczepka 1-osiowa, wywrotka, prasa, tel. 660-934-882.

■ Siewnik ciągnikowy Camping, tel. 692-668-521.

■ Tur C-330, waga tonowa do bydła, tel. 693-555-430.

■ Sprzedam opryskiwacz zawieszany 400 litrów Bury Perkoz 12 m, zgrabiarka do siana 5, tel. 606-192-202.

■ Sprzedam zgrabiarkę 7, pług 3-skibowy (2+1) w stanie dobrym, garażowany, tel. 691-753-414.

■ Sprzedam kosiarkę rotacyjną, polską, tel. 502-384-747.

■ Ładowacze czołowe do Ursus C-330, C-360, 3512, T-25 – hydrauliczne lub na linkę, tel. 608-686-489.

■ Przyczepa D-732, 4 t., wywrot; pług 2-skibowy, tel. 608-686-489.

■ Agregat prądotwórczy, tel. 519-160-789.

■ Zgrabiarka pasowa, śrutownik Bąk, nożyce do blachy, tel. 785-266-409.

■ Prasa Sipma Z-224/1, 2001 rok, I właściciel, tel. 726-531-606.

■ Sprzedam rozrzutnik 1-osiowy 3,5 tony, tel. 693-354-967.

■ Przetrząsaczo-zgrabiarka 4-gwiazdowa, brona wahadłowa, stany idealne, tel. 692-481-645.

■ Beczka asenizacyjna, rozsiewacz nawozu, przetrząsarka do siana, kosiarka rotacyjna, tel. 693-256-015.

■ Śrutownik Bąk bez silnika, tel. 603-592-345.

■ **Przetrząsacz do siana Kuhn, 5 m.; owijarka samozaładowcza Hardi, tel. 607-992-213.**

■ Rozrzutnik obornika do remontu, tel. 517-669-648.

■ Sprzedam maszyny rolnicze zabytkowe, tel. (24) 235-91-29.

■ Sprzedam orkana, tel. 607-889-775.

■ Tanio sprzedam silnik 7,5 kW, roztrząsarko-zgrabiarkę, pompę, agregat hydroforowy, dam słomę, tel. 721-695-783.

■ Pługi Kverneland obrotowe 3, 4-skibowe resor, tel. 605-884-584.

■ Siewnik Amazone D8 25 redli 3 metrowy ścieżki, tel. 605-884-584.

■ Traktor ogrodnik Prokmar 2011 rok krajowy z przodem, tel. 605-884-584.

■ Śrutownik walcowy Jawor, waga tonowa, tel. 604-245-140.

■ Przyczepę zbierającą na siano/zielonkę Kuhn i Opalenica, tel. 795-102-365.

■ Sprzedam ładowacz UNHZ-750 na chodzie, tel. 607-315-140.

■ Sprzedam przyczepę 4 tonową, burty 80 cm, po remoncie, tel. 509-570-604.

inne

■ Obornik z dowozem, tel. 601-630-882.

■ Obornik, tel. 665-220-406.

■ Oddam łąkę do skoszenia, tel. 603-240-034.

■ Sprzedam tanio opryskiwacz 400 litrów i pralkę Franię 1969 rok, tel. (46) 838-11-61.

■ Opona 480/65/R28 Mitas RD-04 – 1 sztuka, 700/50/22.5 Alliance A328 – 1 sztuka, tel. 502-363-102.

rolnicze – usługi

■ Białkowanie obór, tel. 518-168-598.

■ **Naprawa ciągników, maszyn rolniczych, sprzętu budowlanego, samochodów ciężarowych, tel. 510-809-025.**

■ Transport maszyn rolniczych, kombajnów zbożowych, tel. 665-734-042.

■ Bielenie budynków inwentarskich, dezynfekcja, tel. 663-452-727.

■ Naprawa pomp do opryskiwaczy, tel. 506-188-515.

■ Okna: naprawa, regulacja, tel. 609-135-411.

■ Zrobię ogrodzenia oraz bramy do stodoły, garażu, obory, tel. 505-928-735.

■ Piaskowanie z dojazdem, tel. 518-168-598.

■ Dojenie krów, tel. 726-811-028.

■ Prasowanie siana i słomy prasą zmiennokomorową pasową, John Deere 854, tel. 695-608-762.

■ Piaskowanie mobilne, tel. 667-285-669.

zwierzęta

sprzedaż

■ Króliki różne rasy, klatki, miniaturki, tel. 531-467-981.

■ Szczeniaki owczarka niemieckiego, tel. 692-882-448.

■ Owczarki niemieckie czarne i czarne-podpalane, z metryką, badane na dysplazję, tel. 510-700-439.

■ Szczenięta owczarka niemieckiego, tel. 694-308-076.

■ Oddam pieski, tel. 783-090-600.

■ Szczeniaki bernardyny, tel. 724-800-594.

■ Sprzedam psa owczarka niemieckiego jednorocznego, tel. 663-398-358.

■ Owczarki niemieckie po rodzicach z rodowodem, tel. (46) 838-47-78.

■ Sprzedam z hodowli rocznego owczarka niemieckiego oraz rocznego źrebaka matka z licencją, tel. 886-559-176.

■ Kózki, tel. 514-323-077.

REKLAMA

356742

371217

365970

363081

369126

369245

369289

363158

371195

365910

371196

370390

372218

371202

Aktualności

JAKUB LENART

Komendant Bogusław Gorący namawiał do zgłaszania swoich problemów.

JAKUB LENART

Joanna Sędzicka mówiła o cyberprzemocy.

Głowno | Debata o bezpieczeństwie

Na co powinni uważać młodzi ludzie

dokończenie ze str. 8

– Cóż po odpowiedzialności karnej, jeśli nie żyje człowiek – pytał. – Jeden ma psychikę na tyle twardą, że dźwignie to obciążenie, które rzuciło na niego otoczenie, a co wtedy, kiedy nie zmierzy się z tym i nie da rady udźwignąć? Był u nas kiedyś przypadek, który się zakończył bardzo tragicznie – śmiercią.

Joanna Sędzicka dodała jeszcze, by w przypadku, gdy dzieje się coś złego, nie bać się i nie wstydzić zgłaszać po pomoc na policję.

Uzależnienia

O uzależnieniach opowiadała znana doskonale w Głownie i okolicach terapeutka, specjalizująca się w pomaganiu osobom walczącym przede wszystkim z nałogiem alkoholowym i narkotykowym, Małgorzata Rożniata.

Prelegentka, nawiązując do tytułu debaty, zwracała uwagę, że bardzo wiele przestępstw popełnia się właśnie pod wpływem alkoholu i narkotyków, czy w dawniejszych czasach, gdy nie były jeszcze tak rozpowszechnione, wąchania butaprenu.

Małgorzata Rożniata przyznała, że większość jej obecnych pacjentów to osoby, które w podejmują leczenie dopiero jak mają w związku z czynami dokonanymi pod wpływem alkoholu/narkotyków sprawy karne albo „coś przeskrobali”. Jak obecnie szacuje się, 80% Polaków (z wyłączeniem dzieci i osób w podeszłym wieku) pije alkohol, z czego około 3% to osoby uzależnione.

Większość szkód związanych z bezpieczeństwem wywołują jednak pod wpływem alkoholu nie osoby uzależnione, ale te, które piją „szkodliwie i ryzykownie” (około 16% pijących alkohol). Nie piją one codziennie, nie mają ciągów, ale gdy już wypiją, tracą często kontrolę nad swoim zachowaniem: odpuszczają sobie szkołę, wszczynają awantury w domu, czy biorą udział w rozbojach, niszczą mienie.

Małgorzata Rożniata ostrzegała obecnych, że jeśli takich imprez, na których upijają się „w sztok”, będzie kilkanaście w ciągu roku, to prędzej czy później trafią do poradni. Terapeutka uczulała, że picie powoduje trwałe uszkodzenia w funkcjonowaniu mózgu.

Prelegentka wyrażała też w swoim wystąpieniu niepokój związany z zachodzącymi w społeczeństwie zmianami. I tak, coraz częściej wpadają w nałóg kobiety, które, ze względów anatomicznych, łatwiej się uzależniają. Do niedawna, na dziesięciu uzależnionych mężczyzn przypadała jedna kobieta. Obecnie to już trzy.

Niepokojąco obniża się też wiek osób, które potrzebują pomocy. Kiedyś najmłodsi pacjenci poradni mieli około 28 lat. Dziś są to już nierzadko osoby nawet mające 17-18 lat. Inny trend dotyczy połączenia nałogów. Jeszcze do niedawna osoba uzależniona od alkoholu łączyła ten nałóg najczęściej z nikotynizmem. Dziś młodzi ludzie często są uzależnieni jednocześnie od alkoholu i narkotyków, ale też przy okazji np. od hazardu.

Na koniec Małgorzata Rożniata zachęcała młodych ludzi, by, jeśli czują, że zaczynają mieć problem, nie wstydzili się przychodzić do poradni leczenia uzależnień po pomoc.

Komendant zaprasza

Na zakończenie, wiedząc, że na publicznym forum młodzież raczej się nie otworzy, komendant Gorący zaprosił do swojego gabinetu, gdzie każdy może z nim porozmawiać w pokoju i zgłosić swój problem. Szef głowieńskich policjantów przyjmuje w każdy wtorek, od 15.00 do 17.00. **kl**

Stryków, Bratoszewice, Głowno | Inwestycje

Prace gazociągowe na os. Kopernika

dokończenie ze str. 4

Swój pomysł dojścia z gazociągiem od strony Strykowa spółka ogłosiła w Głownie dość dawno temu. Jej przedstawiciele gościli na posiedzeniu Komisji Gospodarki i Budżetu 27 marca 2017 r.

Sęk w tym, że od tego momentu w mieście o tej inicjatywie zrobiło się cicho. Dużo więcej i głośniej mówi się zaś o inwestycji realizowanej przez spółkę SIME Polska, która planuje doprowadzić gazociąg do miasta od strony Łyszkowic, z okolic Rawy Mazowieckiej.

Przedstawiciele SIME pojawiali się w mieście kilkakrotnie. W centrum otworzyli także swoje lotne biuro. Co istotne, ich plany są już w realizacji. W kwietniu starosta zgierski zatwierdził bowiem pierwsze projekty budowlane oraz wydał pozwolenia na budowę sieci w ulicach Targowej (od granic miasta), Łowickiej (do mostu na Brzuśni), Zgierskiej, Swoboda i Sikorskiego (do granic miasta).

Fizycznie gazociąg już został wybudowany w ul. Targowej (od drogi krajowej nr 14) i Łowickiej (do mostu na Brzuśni). Gaz ma popłynąć do Głowna już jesienią tego roku. Jak wynikało z map poglądowych, które przedstawiciele spółki prezentowali na marcowym posiedzeniu Komisji Gospodarki i Budżetu, w tym roku sieć ma być gotowa m.in. w całości lub części ul. Sikorskiego, Zwycięzców spod Monte Cassino, Targowej, Żeromskiego, Kościuszki, Słowackiego, Sowińskiego, Wigury, Szkolnej, Złotej, Zgierskiej, Swoboda, zaś w 2019 roku m.in. w Kopernika, Czackiego, Struga, Norblina, Wojska Polskiego, Rynkowskiego, Łowickiej, Zabrzeźniańskiej, Karasickiej, Prawej i Dębowej.

Biorąc pod uwagę fakt, że PSG zapowiada przygotowanie dokumentacji do końca września, wydaje się wielce prawdopodobne, że spółka doprowadzi te formalności do końca mniej więcej w momencie, w którym SIME zapowiada „puszczenie” już gazu do sieci.

W teorii nie ma przeciwskazań, by starostwo wydało spółce PSG pozwolenie na budowę i by ta, jeśli tylko będzie fizycznie możliwe położenie obok siebie dwóch rur, mogła realizować inwestycję. Jeśli PSG nie zrezygnuje, to przynajmniej w części miasta mieszkańcy będą mieli wybór, do której sieci się przyłączyć (w czasie swojej wizyty w marcu 2017 roku przedstawiciele PSG wspominali, że główna nitka miałaby się, przynajmniej na razie, kończyć w okolicach skrzyżowania ul. Łódzkiej (DK 14) i Kolejowej, a gaz z tego miejsca, przez tzw. sieć szkieletową, miałby być doprowadzany w kierunku osiedli, przede wszystkim tych w okolicach DK14). Wielkich różnic cenowych nie ma się co jednak spodziewać. Ceny gazu reguluje bowiem Urząd Regulacji Energetyki. **ljs, kl**

Głowno | Trudne relacje MZK z hufcem

Czy to wreszcie koniec konfliktu o pomost?

dokończenie ze str. 10

Ponosimy pełne koszty tych działań, tj. prace remontowe na pomoście i łodziach, zakupy niezbędnych materiałów, niemałe koszty wodowania i zwijania pomostu oraz całej floty. Dodatkowo poświęcamy nieodpłatnie swój czas prywatny. Nasuwa się pytanie, jak słowa o dobrej woli i chęci współpracy i pomocy odnoszą się do późniejszych konkretnych propozycji i działań ze strony przedstawicieli władz miasta? (...)”.

Dyrektor wyjaśnia

Dyrektor Jacek Skwierczyński w rozmowie z nami odpierał zarzuty harcerzy. Stanowczo protestował przeciwko stwierdzeniom, że harcerze mieli płacić 1.000 zł za WC. W tym punkcie umowy chodzić miało bowiem o odbiór odpadów. Dodawał, że punkt ten był konsekwencją wypowiedzi retmana Alberta Waśkiewicza, który na sesji 28 marca powiedział, że opłaty za energię elektryczną, śmieci, „są po jego stronie”. Jacek Skwierczyński podkreśla, że hufiec nie ponosił żadnych kosztów z tego tytułu. Dyrektor stanął więc na stanowisku, że jeśli retman twierdzi, że za śmieci płaci, to niech ma to odzwierciedlenie w umowie.

W kwestii 5.000 zł kaucji dyrektor Skwierczyński podkreślał, co było zapisane w projekcie umowy, że byłaby ona zwrotna. Z kwoty tej zakład potrącałby pieniądze jedynie w przypadku konieczności naprawiania potencjalnych naruszeń umowy.

W kwestii wspominanego przez komendanta punkty dotyczącego „ponoszenia zwykłych kosztów utrzymania przedmiotu użyczenia” dyrektor wyjaśniał nam, że miał tu na myśli to, że gdy doszłoby do uszkodzenia pomostu, harcerze sami pokryją koszty jego napraw.

Pismo do komendantki

Po tym, jak na profilu Iwony Waśkiewicz rozgorzała dyskusja, Jacek Skwierczyński wystosował długie pismo do komendant Chorągwi Łódzkiej ZHP Natalii Patorskiej-Grzelewskiej. Tłumaczy on w nim, że „brak reakcji hufca na pisma z 2017 roku (dotyczące cumowania prywatnych łódek) i „angażowanie coraz szerszych kręgów w eskalację nieistniejącego problemu przy całkowitym braku kontaktu w sprawie organizacji szkoły (żeglarskiej – przyp. red.)” utrudnia dyrektorowi współpracę „w ważnym dla młodzieży zakresie”.

W swoim piśmie Jacek Skwierczyński stwierdzał, że władze hufca traktują szkołę instrumentalnie i „wykorzystują do prowadzenia niezrozumiałych akcji propagandowych bez prowadzenia merytorycznej dyskusji nad zasadami współpracy”. Dyrektor nawiązywał tu do dyskusji na profilu Iwony Waśkiewicz i załączył skany, na których prezentowane były niektóre komentarze. W końcowej części pisma nazywał także wpisy „hejtem” pod jego adresem.

Dalej dyrektor nawiązywał ponownie ds. cumowania prywatnych łódek. Podkreśla on, że umowa była w tym punkcie łamana. Powołując się też na posiadaną korespondencję podkreślał, że w tej sprawie ze strony hufca padały rozbieżne informacje. Dodał też, że w czerwcu 2017 roku otrzymał sygnowane podpisami ówczesnej komendant hufca Agnieszki Wilczyńskiej-Zuchory oraz Iwony Waśkiewicz pismo, w którym informowały, że wszystkie cumujące łódki znajdują się w ewidencji Yacht Clubu i służą tylko i wyłącznie użytkowaniu Harcerskiej Szkoły Żeglarskiej, a pomost nie jest wynajmowany osobom trzecim. Kłóciło się to, zdaniem dyrektora, ze słowami Alberta Waśkiewicza z sesji z marca tego roku, kiedy to wspominał, że harcerze „namawiają ludzi, żeby ściągali swoje łódki”. Przypomnijmy, że na późniejszym posiedzeniu komisji z kwietnia tego roku retman Waśkiewicz podkreślił, iż prywatne łódki służą do tego, by uczyć dzieci i młodzież i zapewnił, że wszystkie cumujące są w ewidencji ZHP, choć nie wszystkie są jego własnością.

W piśmie dyrektor podkreślał, że nie widziałby problemu z cumowaniem prywatnych łódek, gdyby ta sprawa została rozwiązana formalnie, np. poprzez wprowadzenie zapisu o zryczałtowanej opłacie za cumowanie, choć w kwocie 10 zł za sezon. Dodaje jednak, że od sierpnia 2017 roku w tej sprawie nic nie drgnęło.

Jacek Skwierczyński zaznaczał dalej, że brak reakcji na jego pisma, a także na pisma dyscyplinujące z Chorągwi, sprawiły, iż musiał on skonstruować umowę w sposób zapewniający jej realizację i dający instrumenty do reakcji.

Dyrektor podkreślił też w piśmie, że problemem jego zdaniem nie jest jego postawa albo też stosunek władz miasta do ZHP, a łamanie zapisów umowy z roku 2017, wykorzystywanie młodzieży i harcerstwa do prowadzenia politycznych gier oraz „brak osób wiarygodnych”, z którymi mógłby omówić organizację szkoły żeglarskiej i montażu pomostu. Pod koniec swojego pisma Jacek Skwierczyński zaznaczył, że byłby skłonny podpisać nawet „szablonową” umowę i zrezygnować z zabezpieczeń finansowych w sytuacji, gdy „będą ją gwarantowały osoby odpowiedzialne i z harcerskimi walorami etycznymi”. Prosił też o zorganizowanie spotkania przedstawicieli Chorągwi i podjęcie działań w sprawie szybkiego uruchomienia przystani ZHP i Harcerskiej Szkoły Żeglarskiej.

Jeszcze tego samego dnia dyrektor rozmawiał z komendant Patorską-Grzelewską. W wyniku tej rozmowy zapewnił m.in., że zrezygnuje z zapisów o zabezpieczeniach finansowych.

Burmistrz reaguje

Z pismem dyrektora zapoznał się także burmistrz Grzegorz Janeczek. Na stronie internetowej miasta pojawiło się 14 maja oświadczenie. Włodarz miasta zaapelował w nim do wszystkich zaangażowanych osób o „niewykorzystywanie dzieci w sprawie, którą już dawno powinni rozwiązać dorośli”.

Burmistrz pisze dalej: „wszelkie organizacje non profit, a zwłaszcza te, które działają na rzecz dzieci, winny być wspierane. Sytuacja, do jakiej doszło ewidentnie w związku z brakiem porozumienia, zaufania i woli wzajemnej współpracy, nie powinna mieć miejsca. Przykro, że jej ofiarami są dzieci”.

Dalej Grzegorz Janeczek dodaje, że każda inicjatywa, która rozwija pasje i zainteresowania dzieci, zwłaszcza taka, która jest spójna z ideą rekreacyjnego rozwoju miasta, ma jego poparcie. W związku z tym, zobligował on administratora terenu (MZK) do zawarcia umowy z ZHP na dotychczasowych zasadach.

Burmistrz wyraził też nadzieję, iż „Komenda Hufca ZHP Głowno dołoży wszelkich starań, by warunki umowy i wynikająca z niej współpraca przebiegała w sposób zadowalający dla wszystkich i z pożytkiem zarówno dla dzieci, jak i całego naszego miasta.”

Z inicjatywy burmistrza zorganizowano wspomniane na wstępie spotkanie, na którym ostatecznie rozwiązano sprawę pomostu. **kl**

Kultura

MIEJSKI OŚRODEK KULTURY

Ta grupa będzie reprezentować miasto na finale wojewódzkim.

Głowno | Świerszczykowe Wierszyki

Kto będzie reprezentował miasto w ŁDK

Aż 20 osobom przyznano kwalifikacje do wielkiego finału konkursu recytatorskiego Świerszczykowe Wierszyki. Eliminacje odbyły się 16 maja w Miejskim Ośrodku Kultury w Głownie.

W eliminacjach miejskich wystąpiło 55 uczestników, uczniów miejskich przedszkoli (publicznych i niepublicznych) i szkół podstawowych. Jurorami były przedstawicielki organizującego Świerszczykowe Wierszyki Łódzkiego Domu Kultury: Gabriela Synowiec i Joanna Pyziak z Zespołu ds. Teatralnych. Ostatecznie zdecydowały one, że na pierwsze miejsca, a co za tym idzie kwalifikację do finału wojewódzkiego, który odbędzie się 26 maja w ŁDK, zasłużyło 20 osób: Lena Kopera i Inez Glazna (obie z Miejskiego Przedszkola nr 1), Amelia Okońska, Filip Lisiewski (oboje Miejskie Przedszkole nr 2), Anna Baran (Miejskie Przedszkole nr 3), Maria Niewęgłowska (Niepubliczne Przedszkole Artystyczno-Językowe „Tygrysek"), Ewa Kośka, Marta Ochocka, Lena Goszczyńska, Magdalena Wojtczak, Nikola Cybulska, Karolina Błaszczyk, Aldona Wykrętowicz (uczennice Szkoły Podstawowej nr 1), Wiktoria Mikołajczak, Martyna Sobieszek, Liwia Dolacińska, Wiktoria Jastrzębska (reprezentantki Szkoły Podstawowej nr 2), a także Maja Kozłowska, Piotr Urbański i Maja Rubach (cała trójka ze Szkoły Podstawowej nr 3).

Pozostałym uczestnikom przyznano eq aequo drugie miejsca. Przy okazji eliminacji dzieci zobaczyły także przedstawienie „Tydzień z życia Kreta Józia", w wykonaniu uczniów Szkoły Podstawowej nr 3, którzy uczestniczyli w opisywanym na naszych łamach projekcie „Lokomotywą po wiedzę", realizowanym przez „Trójkę" wraz z Miejskim Ośrodkiem Kultury. **kl**

Głowno | Zespół Szkół Licealno-Gimnazjalnych

Uczniowie spotkali się z pisarką Joanną Jagiełło

Uczniowie Zespołu Szkół Licealno-Gimnazjalnych w Głownie 11 maja mieli okazję spotkać się z pisarką Joanną Jagiełło, która opowiedziała im o swojej twórczości i nie tylko.

Specjalizująca się w literaturze dziecięco-młodzieżowej pisarka przyjechała do Głowna na zaproszenie Małgorzaty Rajpold i Anny Kotulskiej z ZSLG oraz kierownik Miejskiej Biblioteki Publicznej w Głownie Ewy Fijołek.

Uczniom nie tylko przybliżała pozycje, które wyszły spod jej pióra. Opowiadała także o pisaniu jako procesie: o motywacji do tworzenia, podejmowanej tematyce, samym warsztacie pisarskim. Zachęcała uczniów z talentem literackim, by nie porzucali marzeń o karierze pisarskiej i by ambitnie dążyli do realizacji stawianych sobie celów.

Kilka słów o pisarce

Joanna Jagiełło jest absolwentką anglistyki na Uniwersytecie Warszawskim. Zawodowo zajmuje się redakcją podręczników do języka angielskiego. W swojej karierze współpracowała m.in. z magazynami „Cogito" i „Perspektywy". Oprócz pisania para się także malarstwem oraz z powodzeniem próbuje swoich sił jako pieśniarka.

Karierę literacką rozpoczęła w 1997 roku od tomiku wierszy „Moje pierwsze donikąd". Z czasem zajęła się głównie literaturą dla młodzieży. Jest autorką takich powieści, jak np. „Kawa z kardamonem" (otrzymała za nią w 2011 r. nominację do tytułu „Książki Roku" polskiej sekcji IBBY – międzynarodowej organizacji promującej literaturę dla młodych), „Czekolada z chili", „Zielone martensy" (nominacja do „Książki Roku" polskiej sekcji IBBY w 2016 r.), „Tiramisu z truskawkami" czy „Jak ziarnka piasku". Na swoim koncie ma także powieść kryminalną, autobiografię, opowiadania i tomiki poezji. **kl**

ZESPÓŁ SZKÓŁ LICEALNO-GIMNAZJALNYCH

Joanna Jagiełło na spotkaniu z uczniami w ZSLG.

Dmosin | Gminna Biblioteka Publiczna

Wyjazd do kina

Gminna Biblioteka Publiczna w Dmosinie organizuje w poniedziałek, 28 maja, o godz. 17.40 wyjazd do kina Charlie w Łodzi na film „Paweł, Apostoł Chrystusa", który na ekrany polskich kin wszedł kilka tygodni temu. To historia dwóch mężczyzn: Łukasza i Pawła. Pierwszy z nich ryzykuje życiem, by dostać się do Rzymu, w którym czeka na wykonanie wyroku śmierci wydanego przez Nerona Paweł. Zapisy na wyjazd przyjmowane są bezpośrednio w bibliotece do środy, 23 maja. **ljs**

Niesułków | Dom Kultury

Konkurs fotograficzny Moje Miasto Dniem i Nocą

Dom Kultury w Niesułkowie ogłosił konkurs fotograficzny „Moje Miasto Dniem i Nocą", który przeznaczony jest dla dzieci i młodzieży.

Chodzi o zatrzymanie w kadrze piękna gm. Stryków (np. przyrody, architektury, ludzi, zjawisk). Zdjęcia pojedyncze lub w seriach (maksimum 3 fotografie) można dostarczać bezpośrednio do siedziby organizatora lub drogą pocztową na adres Dom Kultury w Niesułkowie, Niesułków Kolonia 13, Stryków 95-010. Termin zgłaszania prac mija 28 maja. Szczegółowy regulamin konkursu na stronie internetowej organizatora. **ljs**

Stryków | Przedszkole Samorządowe

Dzieci śpiewały patriotyczne piosenki

W tegoroczne obchody 100-lecia odzyskania przez Polskę niepodległości włączyło się także Przedszkole Samorządowe w Strykowie. Z tej okazji 17 maja zorganizowano tam konkurs piosenki patriotycznej.

Przedszkolaki, zarówno solo, jak i w zespołach, wykonywały, w uroczy, trzeba przyznać, sposób piosenki legionowe, powstańcze i inne kojarzące się powszechnie z czasem walki o odzyskanie niepodległości.

Wykonania uczestników oceniało trzyosobowe jury, któremu przewodniczyła dyrektor Niepublicznej Szkoły Muzycznej I stopnia w Głownie Aleksandra Guni, a w skład wchodziły także: reprezentująca kadrę przedszkola logopeda Anna Jarmusz oraz przedstawicielka Rady Rodziców Magdalena Szydlik.

Po wysłuchaniu wszystkich występów, jurorki zdecydowały, że w kategorii solistów pierwsze miejsce zajął Dawid Marczak, który wykonał utwór „Gdzie są kwiaty z tamtych lat". Drugie miejsce przyznano Natalii Tomczyk, która zaśpiewała „Rotę", a trzecie Wiktorii Leszczyńskiej („Rozkwitają pąki białych róż"). Wyróżnienia otrzymali: Igor Sadecki za wykonanie Hymnu, Adam Szklarek za „Wojenko, wojenko" oraz Julia Sasin za „Jestem Polakiem". Najlepszym zespołem jury uznało „Superwojsko" z grupy „Indianie". Drugie miejsce zdobyły „Krakowiaczki" z grupy „Krasnale", a trzecie „Kolorowe Motyle" z grupy „Tropiciele". Wyróżnieniono: „Morskie Orły" z grupy „Piraci", „Patriotki" z grupy „Indianie" oraz „Biało-czerwoni" i „Gwiazdy Rocka" z „grupy „Tropiciele". **kl**

JAKUB LENART

Na konkursie nie brakowało biało-czerwonych barw.

Głowno | Galeria Bank&DM

Wernisaż wystawy Pawła Szadkowskiego

Już jutro, tj. w piątek, 25 maja, o godzinie 18.00, w Galerii Bank&DM w Głownie odbędzie się wernisaż wystawy „Srebro" łódzkiego artysty Pawła Szadkowskiego.

Paweł Szadkowski jest absolwentem Akademii Sztuk Pięknych im. Władysława Strzemińskiego w Łodzi. Na wystawie obejrzeć będzie można grafiki i płaskorzeźby z ostatnich lat twórczości artysty.

Bohater nowej wystawy zajmuje się na co dzień grafiką, ale też rzeźbą i malarstwem. Jak opisuje Pawła Szadkowskiego twórca Galerii Bank&DM Dariusz Młynarczyk, jest on artystą łączącym w jednej pracy różne środki wyrazu, tworząc obiekt z zastosowaniem malarstwa, rzeźby i technik pozłotniczych. – Wszystkie jego prace to popis znakomitych możliwości warsztatowych, wielkiej wyobraźni, popartych niezwykłą pracowitością – przybliża Dariusz Młynarczyk.

Wystawę „Srebro" będzie można oglądać w Galerii Bank&DM do końca czerwca, od poniedziałku do piątku, w godzinach 9.00-16.00. **kl**

Stryków | DK

Dzieci recytowały

dokończenie ze str. 9

Są to: Antoni Kapliński z SP Niesułków (wiersz K. Jerzykowskiej „Zakochana Sowa"), Krzysztof Dziedzic (J. Brzechwa „Fruwająca Krowa") oraz Julia Grzyb (D. Geller „Szły raz myszy") – obydwoje z SP Dobra, a także Ewa Sadecka (J. Tuwim „Ptasie Radio") z SP 2 Stryków i Agata Piekut (A. Ferdro „Małpa w Kąpieli) z SP Koźle. Laureaci zawalczą o sukces na szerszym forum. **ljs**

LILIANNA JÓŹWIAK-STASZEWSKA

Miłośnicy konkursowych recytacji z SP Niesułków. Debiutujący Antoni Kapliński zdobył awans do Wielkiego Finału Konkursu w Łodzi, gdzie wystąpi z czterema innymi zwycięzcami etapu gminnego.

Sport

Niespodziewana porażka piłkarzy
Stali Głowno. str. 40

Motocross | III Runda MOŁ Cross Country

Miśkiewicz pierwszy raz zwycięzcą rajdu CC

Strykowski zawodnik Zjednoczonych Hubert Miśkiewicz osiągnął pierwsze zwycięstwo w zawodach Cross Country w Tuszynie. Wielkiego pecha miał jeden z czołowych motocrossowców Strykowa Damian Kwestarz, który nie ukończył swojego biegu.

III Runda Mistrzostw Okręgu Łódzkiego odbyła się w minioną niedzielę, 20 maja w Tuszynie. Na starcie pojawiła się blisko setka zawodników z kilkunastu klubów. Swoich reprezentantów miał tradycyjnie Stryków, który walczył w kilku klasach. Największe nadzieje jak zwykle wiązano z Damianem Kwestarzem w Licencji B oraz Hubertem Miśkiewiczem w Licencji C. Ten pierwszy niestety nie ukończył rywalizacji i już po czterech okrążeniach musiał zejść z toru. Dla Kwestarza to mocny cios, bowiem przed zawodami z kompletem punktów liderował klasyfikacji generalnej, a teraz spadł na drugie miejsce i ma aż 17 pkt. straty do Łukasza Madeja z Motopower Kleszczów, który w niedzielę wykorzystał pech strykowianina i wygrał. Pod nieobecność kolegi świetnie spisał się natomiast Filip Hetke, który uplasował się ostatecznie na 2. miejscu.

Bohaterem dnia w ekipie Strykowa był natomiast Hubert Miśkiewicz. Młody zawodnik Zjednoczonych w Licencji C był bezkonkurencyjny i o blisko minutę wyprzedził drugiego Damiana Tyluś z Kleszczowa i lidera klasyfikacji generalnej Sławomira Krepsa z SKM Szarak Sochaczew. W tej samej klasie wysoko na 5. miejscu sklasyfikowany został Tomasz Mikołajczyk, natomiast kolejny zawodnik Strykowa Radosław Zdziarski uplasował się na 10. miejscu.

To nie był jednak koniec medalowych miejsc strykowskich zawodników w Tuszynie. Wśród kobiet na 3. miejscu po raz trzeci w tym sezonie uplasowała się Hanna Frącala, która umocniła się także na tej pozycji w klasyfikacji łącznej. Strykowianie zdominowali natomiast rywalizację w Licencji A, gdzie zdecydowane zwycięstwo odniósł ścigający się trener Zjednoczonych Krzysztof Jarmuż, a trzeci był Szymon Łącki. Zawodów nie ukończył niestety Dominik Pawłowski, który na torze spędził jedynie kilka minut. Oprócz stałych bywalców największych imprez na torze w Tuszynie pojawił się także młody adept szkółki Zjednoczonych z ekipy 115moto Kids Team Aleksander Jarmuż. W klasie młodzik Olek uplasował się na 9. miejscu, ale warto dodać że ścigał się na 65-tce, co w tym zestawieniu dałoby mu to drugą lokatę. W generalce młody Jarmuż jest aktualnie na siódmej pozycji w gronie 32. zawodników.

Do końca sezonu pozostały jeszcze tylko dwie rundy, a najbliższa odbędzie się już w najbliższą niedzielę, 27 maja w Kleszczowie. MKS Zjednoczeni Stryków będą bronić 2. miejsca w klasyfikacji drużynowej, bowiem po ostatniej rundzie w Tuszynie znacznie zbliżył się do nich Motopower Kleszczów, który u siebie będzie chciał przegonić strykowian. Liderem zestawienia najlepszych zespołów Mistrzostw Okręgu Łódzkiego z ogromną ponad 200-punktową przewagą jest ŁCSM Moto-Strefa. **wp**

HUBERT MIŚKIEWICZ FB/ZJEDNOCZENI STRYKÓW MOTOCROSS FB

Hubert Miśkiewicz wygrał klasę Licencji C podczas III Rundy Mistrzostw Okręgu Łódzkiego w Tuszynie. Strykowski zawodnik Zjednoczonych jest też w czołówce klasyfikacji generalnej.

MOŁ – klasyfikacja klubów:

1. ŁCSM Moto-Strefa	704 pkt.
2. MKS Zjednoczeni Stryków	**501 pkt.**
3. Motopower Kleszczów	477 pkt.
4. MKS Tryb Częstochowa	293 pkt.
5. KM X Racing Lesznowola	135 pkt.
6. ŁKM Łódź	133 pkt.
7. Stowarzyszenie Nasza Szkoła	116 pkt.
8. SKM Szarak Sochaczew	108 pkt.
9. KM Cross Lublin	99 pkt.
10. Enduro Team Centrum Łódź	99 pkt.

Lekkoatletyka | Czwartki LA Łowicz

Jakóbiec bezkonkurencyjna

W czwartek, 10 maja w Łowiczu na stadionie OSiR w trakcie Czwartków Lekkoatletycznych na szczeblu powiatowym po raz kolejny wielkiego wyczynu dokonała 12-letnia uczennica Szkoły Podstawowej w Bratoszewicach Małgorzata Jakóbiec.

Młoda mieszkanka Głowna startująca w konkursie skoku wzwyż dla rocznika 2006 po raz kolejny zadziwiła kibiców, odnosząc zwycięstwo w konkursie z kapitalnym wynikiem 155 cm.

– To drugi wynik w historii polskiej lekkiej atletyki w kategorii wiekowej dzieci do lat 12. Wyżej od Małgosi skoczyła jedynie Natalia Flisińska z RLTL Radom, która 19 czerwca 2016 r. w Łodzi w Finale Ogólnopolskim uzyskała rezultat 157 cm. Małgosia w Łowiczu starała się nawet ten wynik poprawić, gdyż atakowała poprzeczkę zawieszoną na wysokości 158 cm, ale tym razem jej się to nie udało. Myślę, że na zawodach finałowych w Łodzi będzie na to większa szansa, bo tam rywalizować będzie w szerszym gronie i z mocniejszymi rywalkami, co zawsze sprzyja biciu rekordów. W tej chwili wydaje się, że największą konkurentką Małgosi w walce o złoty medal będzie Milena Patejuk z AML Słupsk. Podopieczna Bernadety Kopeć w dniu 5 maja br. skoczyła na mityngu w Białogardzie na wysokość 150 cm. Myślę jednak, że to Małgosia z tej potyczki wyjdzie zwycięsko i zrobimy wszystko, aby się tak stało. – powiedział klubowy trener UKS Błyskawicy Domaniewice Mieczysław Szymajda

Oprócz skoku wzwyż Jakóbiec wystartowała także w biegu na 60 m, gdzie uzyskała czas 9,04 sek., co dało jej wysokie 2. miejsce. Ponadto w Łowiczu zaprezentował się także szkolny kolega Małgosi Szymon Kosma. Reprezentant bratoszewickiej podstawówki zadebiutował w konkurencji rzutu piłeczką palantową, gdzie z wynikiem 37 m zajął 1. miejsce. Ponadto w biegu na 300 m Szymon uplasował się na 2. miejscu z czasem 50,43 sek. **wp**

WOJCIECH WIETESKA

Gosia Jakóbiec przyzwyczaiła, że często jest numerem 1.

Piłka nożna | 18. kolejka B-klasy

Bolesne porażki pretendentów do awansu

To był jeden z ciekawszych weekendów w rozgrywkach B-klasy. Najwięcej emocji towarzyszyło zmaganiom w gr. III, gdzie doszło do dwóch starć na szczycie tabeli.

Zacznijmy jednak od gr. I, gdzie niestety kolejnej dziewiątej już porażki w sezonie doznał Powstaniec Dobra. Podopieczni trenera Andrzeja Łaski po przeciętnym spotkaniu ulegli w Rzgowie miejscowej Husarii Gealan 0:2. Drużyna z Dobrej z dorobkiem 15 pkt. plasuje się w dolnych rejonach tabeli, jedynie przed KKS II Koluszki i LKS II Gałkówek. W walce o mistrzostwo nie zmienia się nic, bowiem nadal liczą się tylko dwa zespoły z Łodzi: Więcej Niż Sport oraz szkółka piłkarska Milanu.

Bardzo ciekawie w miniony weekend było na boiskach gr. III B-klasy, gdzie cztery czołowe drużyny zagrały w bezpośrednich starciach między sobą. Co ciekawe w obu zwycięsko z rywalizacji wyszli teoretycznie niżej notowani zawodnicy. Kluczowy w przypadku starć Sokół Popów – Sazan Pęczniew i Struga Dobieszków – OSP Iskra Głowno okazał się atut własnego boiska. W Popowie rozstrzygnięcie zapadło już do przerwy i podopieczni trenera Tomasza Drużki po emocjonującym meczu pokonali aktualnego lidera z Pęczniewa 3:2 po golach Łukasza Jankowskiego oraz dwóch Sebastiana Owczarczyka. Z kolei na boisku w Dobieszkowie miejscowa Struga rozbiła drugą OSP Iskrę Głowno aż 4:1.

Podopieczni trenera Piotra Pożarlika wygrali dzięki dwóm bramkom Damiana Sieczkowskiego i dwóm Adriana Śmieszka, natomiast honorowego gola dla gości zdobył z rzutu karnego Konrad Maciak. Mimo porażki Sazan i Iskra utrzymali dość bezpieczną przewagę nad kolejnymi ekipami, mając na koncie taką samą liczbę 44 pkt., czyli o pięć więcej od kolejnych Sokoła i Strugi. **wp**

BŁĘKITNI DMOSIN FB

Piłkarze Iskry Głowno w rozgrywkach B-klasy, gr. III tym razem nie mieli powodów do zadowolenia.

■ **18. kolejka B-klasy, gr. I:** LKS II Różyca – Ner Łódzki 2:0, Więcej Niż Sport Łódź – Metalowiec Łódź 5:2, Victoria Stoki Łódź – Milan Scuola Łódź 0:3, KKS II Koluszki – LKS II Gałkówek 2:0, Husaria Gealan Rzgów – Powstaniec Dobra 2:0, Polonia Andrzejów – pauza.

1. Więcej Niż Sport Łódź	17	45	84-24
2. Milan Scuola Łódź	16	40	60-28
3. Polonia Andrzejów	16	34	52-29
4. Husaria Gealan Rzgów	17	28	43-38
5. Metalowiec Łódź	16	25	49-50
6. Victoria Łódź	15	24	39-20
7. LKS II Różyca	16	19	21-41
8. Ner Łódzki	15	17	36-43
9. Powstaniec Dobra	**16**	**15**	**21-30**
10. KKS II Koluszki	17	11	28-51
11. LKS II Gałkówek	17	2	11-90

■ **Następna, 19. kolejka B-klasy, gr. I** odbędzie się w dniach 26-27 maja: Ner Łódzki Łódź – Powstaniec Dobra, Metalowiec Łódź – Victoria Stoki Łódź, Polonia Andrzejów – Więcej Niż Sport Łódź, KKS II Koluszki – Husaria Gealan Rzgów, Milan Scuola Łódź – LKS II Różyca, LKS II Gałkówek – pauza.

■ **18. kolejka B-klasy, gr. III:** Expom Krośniewianka – LKS Gieczno 0:3 (wo), Sokół Popów – Sazan Pęczniew 3:2, Iskra Góra Św. Małgorzaty – KP Byszewy 0:3, GKS Byszew – Błękitni Ciosny 5:5, Olimpia Oporów – KS Żychlin 0:1, Struga Dobieszków – OSP Iskra Głowno 4:1.

1. Sazan Pęczniew	18	44	77-31
2. OSP Iskra Głowno	**18**	**44**	**55-26**
3. Sokół Popów	**18**	**39**	**58-29**
4. Struga Dobieszków	**18**	**39**	**72-30**
5. KS Żychlin	18	27	43-33
6. LKS Gieczno	18	22	31-48
7. GKS Byszew	18	20	49-59
8. Olimpia Oporów	18	16	29-60
9. KP Byszewy	18	16	35-39
10. Błękitni Ciosny	18	15	45-74
11. Góra Św. Małgorzaty	18	10	25-71
12. Expom Krośniewianka	18	22	21-40

■ **Następna, 19. kolejka B-klasy, gr. III** odbędzie się w dniach 26-27 maja: Iskra Góra Św. Małgorzaty – Sokół Popów, Błękitni Ciosny – Struga Dobieszków, OSP Iskra Głowno – Olimpia Oporów, KS Żychlin – Expom Krośniewianka, KP Byszewy – GKS Byszew, LKS Gieczno – Sazan Pęczniew.

WOJCIECH POŻARLIK

Grupa ze Szkółki Kolarskiej Logo Service LUKS Dwójki Stryków zdominowała jubileuszowy 60. Mały Wyścig Pokoju Mazowiecko-Warszawskiego Związku Kolarskiego. Do domów młodzi kolarze Strykowa przywieźli aż sześć trofeów.

WOJCIECH POŻARLIK

Podium klasyfikacji generalnej 60. MWP kategorii żak. Od lewej na 2. miejscu Mateusz Skalski, natomiast triumfatorem wyścigu został Łukasz Machniewicz, w którego imieniu nagrodę odebrał Sebastian Bittner.

Kolarstwo | Szosa

Żacy Strykowa wygrali 60. Mały Wyścig Pokoju

Młodzi adepci Szkółki Kolarskiej Logo Service LUKS Dwójki Stryków zakończyli rywalizację w jubileuszowym 60. Małym Wyścigu Pokoju. Strykowianie zdominowali rywalizację w kategorii żak, gdzie w klasyfikacji generalnej wśród dziewcząt i chłopców na podium stanęła trójka zawodników w żółto-niebieskich barwach.

WOJCIECH POŻARLIK

Łukasz Machniewicz z SK Logo Service LUKS Dwójki Stryków został zwycięzcą 60.Małego Wyścigu Pokoju.

Po zmaganiach w Ciechanowie, Chrzanowie Małym i Nowym Dworze Mazowieckim rywalizacja przeniosła się do Długosiodła, gdzie w niedzielę, 20 maja odbył się ostatni, piąty etap tegorocznego wyścigu. Podopieczni trenera Wojciecha Pożarlika przystępowali do wyścigu z mieszanymi uczuciami, bowiem świetnych miejsc w klasyfikacji generalnej podczas sportowej rywalizacji nie mogli obronić lider wyścigu Łukasz Machniewicz oraz drugi w ogólnej punktacji Michał Strzelecki. Ten pierwszy wygrał dwa poprzednie etapy i raz był drugi, podczas gdy Strzelecki dwukrotnie był drugi i raz trzeci, ale obaj nie mogli wystartować w niedzielę i bronić swoich pozycji. Machniewicz tydzień przed zawodami złamał obie ręce, a Strzeleckiego zatrzymały w domu prywatne sprawy. Pod nieobecność swoich najlepszych zawodników strykowianie szukali w swoich szeregach nowego lidera, a świetnie w tej roli spisał się 12-letni Mateusz Skalski.

Żacy rywalizowali na trasie długości 13 km. Z każdym kilometrem tempo wyścigu rosło i w połowie dystansu było już zawrotne. Na solowy atak zdecydował się bowiem kolarz WKK Warszawa Mikołaj Langer, którego przez ostatnie kilometry zaciekle gonił peleton. Warszawiak zdołał minąć samotnie linię mety, a niespełna minutę po nim rozegrał się pasjonujący finisz. Na wysokim 2. miejscu uplasował się Mateusz Skalski, a piąty był kolejny zawodnik Strykowa Erik Pacholec. Z kolei na 13. miejscu linię mety minął Oskar Piasecki. Wśród dziewcząt po raz kolejny na medalowym miejscu metę przekroczyła Aleksandra Patora, która była druga. Na 7. miejscu sklasyfikowano Weronikę Skrzyńską, a 11-tym Oliwię Wylazłowską.

Po zakończonym wyścigu organizatorzy podsumowali cały wyścig, a nagrody zwycięzcom wręczał były znakomity polski kolarz i 3-krotny zwycięzca Tour de Pologne Pan Marian Więckowski. Mimo nieobecności na ostatnim etapie przewagę punktową zdołał utrzymać dotychczasowy lider Łukasz Machniewicz. Zawodnik SK Logo Service LUKS Dwójki Stryków o 2 pkt. wyprzedził swojego klubowego kolegę Mateusza Skalskiego i o 5. zwycięzcę ostatniego etapu Mikołaja Langera. W ogólnej punktacji w pierwszej dziesiątce uplasowała się aż piątka zawodników Strykowa. Czwarty w generalce był ostatecznie Strzelecki, siódmy Pacholec, a dziesiąty Igor Polit, którego w Długosiodle również zabrakło. Czternasty był z kolei Oskar Piasecki. Wśród dziewcząt 2. miejsce w 60. Małym Wyścigu Pokoju zajęła Aleksandra Patora, piąta była Weronika Skrzyńska, a dziewiąta Oliwia Wylazłowska. Strykowski team został oczywiście najlepszą drużyną całego wyścigu w kategorii do lat 12.

> Pod nieobecność swoich najlepszych zawodników strykowianie szukali w swoich szeregach nowego lidera, a świetnie w tej roli spisał się 12-letni Mateusz Skalski.

Klasyfikacja generalna 60. MWP:

Chłopcy:		
1. Ł. Machniewicz	**SK Stryków**	**85 pkt.**
2. M. Skalski	**SK Stryków**	**83 pkt.**
3. M. Langer	WKK Warszawa	80 pkt.
4. A. Janicki	AMP Radzymin	80 pkt.
5. M. Strzelecki	**SK Stryków**	**77 pkt.**
6. F. Tabor	AMP Radzymin	68 pkt.
7. E. Pacholec	**SK Stryków**	**63 pkt.**
8. K. Świdwa	UKS Wołomin	54 pkt.
9. J. Żytowiecki	AMP Radzymin	51 pkt.
10. I. Polit	**SK Stryków**	**49 pkt.**
14. O. Piasecki	**SK Stryków**	**36 pkt.**
Dziewczęta:		
1. M. Świderska	Opty Grodzisk	89 pkt.
2. A. Patora	**SK Stryków**	**71 pkt.**
3. N. Lechowicz	AMP Radzymin	54 pkt.
4. P. Błońska	Kolarz Nadarzyn	51 pkt.
5. W. Skrzyńska	**SK Stryków**	**45 pkt.**
6. A. Krzemińska	UKS Wołomin	44 pkt.
7. J. Gajewska	AMP Radzymin	43 pkt.
8. N. Wielgo	AMP Radzymin	38 pkt.
9. O. Wylazłowska	**SK Stryków**	**35 pkt.**
10. W. Kaszewska	AMP Radzymin	34 pkt.

Oprócz żaków w podwarszawskim Długosiodle rywalizowali także młodzicy i juniorki młodsze. W kategorii 13-14 lat ścigali się Katarzyna Kopania oraz Sebastian Bittner. Młodzika Strykowa zajęła 5. miejsce, natomiast młodzik LUKS Dwójki był 15-ty. Z kolei wśród juniorek młodszych bardzo dobrze spisała się Barbara Gorzkiewicz, która uplasowała się na 1. miejscu, a open również finiszowała na wysokiej pozycji.

Młodzi kolarze SK Logo Service LUKS Dwójki Stryków odliczają powoli dni do Mistrzostw Polski Szkółek Kolarskich, które odbędą się w dniach 23-24 czerwca w Raszkowie. Z kolei młodzi i młodziczki czekają na okres wakacyjny, kiedy to zacznie się Nutella Mini Tour de Pologne oraz zawody z cyklu Międzywojewódzkich Mistrzostw Makroregionu. **wp**

Piłka nożna | 29. kolejka IV ligi

Zjednoczeni ogrywają Paradyż

Piłkarze Strykowa umacniają się w czołówce IV-ligowych rozgrywek. W minionej kolejce podopieczni trenera Łukasza Wijaty po dobrym meczu pokonali zawsze niewygodny KS Paradyż.

UNIA SKIERNIEWICE FB

Zjednoczeni Stryków (białe stroje) w rundzie wiosennej prezentują niezwykle skuteczną grę.

ZJEDNOCZENI S.	**3** (1)
KS PARADYŻ	**0** (0)

Bramki dla Strykowa: K. Chmielewski (35 min.), S. Balcerek (66 min.) oraz K. Zawadowski (w 84 min.).

Zjednoczeni: Tyburski – Bełdziński, Ziółkowski, Sender, Wodziński – Lenart (w 75 min. Bogdan), Ryplewicz (66 Drogosz), Potocki (82 Majewski), Chmielewski – Serwaciński (60 Zawadowski), Balcerek (78 Kamańczyk).

Czwarte spotkanie bez straconego gola i miano jednej z najlepszych defensyw w IV lidzie. Tak po sobotnim spotkaniu, 19 maja można mówić o drużynie Zjednoczonych Stryków, która wygrała po raz kolejny i umocniła się na 5. miejscu w tabeli.

Strykowianie w ostatnich tygodniach przyzwyczaili do konsekwentnej realizacji swojego planu, czyli dążenia do dobrego wyniku, pilnując przede wszystkim dostępu do własnej bramki. W kilku poprzednich spotkaniach Zjednoczeni wygrywali skromnie 1:0 i systematycznie zbierali punkty. Tym razem rywalem ekipy z ul. Brzezińskiej był KS Paradyż, który w tabeli był niedaleko za Strykowem. W sobotnim spotkaniu goście wysoko postawili poprzeczkę miejscowym i gdyby nie świetna postawa w bramce Kamila Tyburskiego to wynik mógłby być odwrotny. Paradyżanie nie wykorzystali jednak swoich szans, a w 35 min. na prowadzenie wyszli gospodarze za sprawą Karola Chmielewskiego. Do przerwy trener Łukasz Wijata mógł być zadowolony z wyniku, ale w szatni musiał zwrócić uwagę swoim piłkarzom, by lepiej kontrolowali wydarzenia na murawie.

Po zmianie stron obraz gry wyglądał podobnie, ale szczęśliwie Zjednoczeni wybronili się z opresji. Sytuacja zmieniła się, gdy na 2:0 podwyższył Sebastian Balcerek. Od tego momentu gospodarze mogli odetchnąć i czekać na końcowy wynik. Ostatecznie zespół Strykowa wygrał 3:0, bo tuż przed końcem swoje trzy grosze dorzucił jeszcze Kamil Zawadowski.

Kolejne z rzędu zwycięstwo nie zmieniło pozycji Zjednoczonych w tabeli. Podopieczni trenera Łukasza Wijaty nadal zajmują 5. miejsce w rozgrywkach IV ligi i mają 4 pkt. straty do LKS-u Kwiatkowice, który gra wiosną fenomenalnie i nie doznał jeszcze porażki. Tylko punkt do mistrzostwa i awansu wystarczy liderowi Unii Skierniewice, z kolei walka o utrzymanie powoli przestaje emocjonować. W następnym tygodniu rywalizacji piłkarze Strykowa rozegrają dwa wyjazdowe spotkania przeciwko KS Sand Bus Kutno i Orkanowi Buczek. **wp**

■ **29. kolejka:** Pelikan II Łowicz – Stal Niewiadów 0:2, Włókniarz Zelów – LKS Omega Kleszczów 1:2, Boruta Zgierz – Warta Działoszyn 1:2, Zawisza Pajęczno – LKS Kwiatkowice 0:1, MKS Zjednoczeni Stryków – KS Paradyż 3:0, Ceramika Opoczno – KS Sand Bus Kutno 2:0, Termy Ner Poddębice – Zjednoczeni Gmina Bełchatów 3:0 (wo), Orkan Buczek – GKS II Bełchatów 1:0, Pilica Przedbórz – Unia Skierniewice 0:4.

■ **Następna, 30. kolejka** odbędzie się w dniach 26-27 maja: GKS II Bełchatów – Pelikan II Łowicz, LKS Kwiatkowice – Pilica Przedbórz, KS Paradyż – Orkan Buczek, Warta Działoszyn – Termy Ner Poddębice, Stal Niewiadów – Boruta Zgierz, Omega Kleszczów – Ceramika Opoczno, KS Sand Bus Kutno – Zjednoczeni Stryków, Unia Skierniewice – Włókniarz Zelów, Zjednoczeni Gmina Bełchatów – Zawisza Pajęczno.

■ **31. kolejka** odbędzie się w środę, 30 maja: Pelikan II Łowicz – KS Paradyż, Termy Ner Poddębice – Stal Niewiadów, LKS Kwiatkowice – Włókniarz Zelów, MKP Boruta Zgierz – GKS II Bełchatów, Pilica Przedbórz – Zjednoczeni Gmina Bełchatów, Orkan Buczek – MKS Zjednoczeni Stryków, Zawisza Pajęczno – Warta Działoszyn, LKS Omega Kleszczów – KS Sand Bus Kutno, Ceramika Opoczno – Unia Skierniewice.

1. Unia Skierniewice	29	78	95-8
2. Termy Ner Poddębice	29	64	72-33
3. Warta Działoszyn	29	62	60-30
4. LKS Kwiatkowice	29	58	74-28
5. Zjednoczeni Stryków	**29**	**54**	**57-27**
6. Włókniarz Zelów	29	50	57-49
7. Omega Kleszczów	29	45	57-51
8. KS Paradyż	29	44	54-38
9. Stal Niewiadów	29	41	46-39
10. KS Sand Bus Kutno	29	39	75-42
11. Boruta Zgierz	29	36	59-55
12. Orkan Buczek	29	36	50-49
13. Ceramika Opoczno	29	36	36-50
14. Pelikan II Łowicz	29	35	47-46
15. GKS II Bełchatów	29	31	52-72
16. Pilica Przedbórz	29	24	47-71
17. Zawisza Pajęczno	29	11	20-100
18. Zjednoczeni Bełchatów	29	0	4-174

Tenis stołowy | 25. kolejka II ŁLTSAiW

Duże szanse graczy Koźla na podium

Zawodnicy LUKS-u Koźle wygrali pewnie przedostatnie spotkanie w II Łódzkiej Amatorskiej Lidzie Tenisa Stołowego Amatorów i Weteranów, dzięki czemu mają duże szanse na zakończenie rozgrywek na podium.

■ **LUKS Koźle – Korad 8:2**

Punkty dla Koźla: Maciej Kilanowski – 3 pkt., Maciej Skowroński – 2 pkt., Tomasz Wieteska – 2 pkt. oraz debel Kilanowski/Wieteska – 1 pkt.

Pojedynki w meczu LUKS Koźle – Korad przedstawiały się następująco: 1.) Kilanowski – Krysiak 3:0, 2.) Skowroński – Bednarek 3:0, 3.) Wieteska 3:0 (wo), 4.) Kilanowski/Wieteska – Krysiak/Bednarek 3:1, 5.) Skowroński – Krysiak 1:3, 6.) Kilanowski 3:0 (wo), 7.) Wieteska – Bednarek 3:0, 8.) Skowroński 3:0 (wo), 9.) Wieteska – Krysiak 2:3, 10.) Kilanowski – Bednarek 3:0.

W ostatnim spotkaniu u siebie, a przedostatnim w tym sezonie podopieczni Macieja Markiewicza w piątek, 18 maja podejmowali zespół środka tabeli Korad. Goście stawili się w Koźlu osłabieni brakiem jednego zawodnika i skazywani od początku na porażkę zasłużenie wyraźnie przegrali 2:8.

Można powiedzieć, że gospodarze z miejsca mieli handicap w postaci 3-pkt. przewagi. Do pełnego zwycięstwa wystarczyły miejscowym zatem trzy zwycięstwa w pozostałych rozegranych pojedynkach. Już na samym początku udało się to zrealizować. Najpierw bez straty seta zwyciężyli Maciej Kilanowski i Maciej Skowroński, a chwilę później debel Kilanowski – Tomasz Wieteska 3:1 pokonał parę Kamil Krysiak i Kamil Bednarek, dzięki czemu LUKS miał już zapewnione zwycięstwo w całym spotkaniu. Jedyne porażki w piątkowym pojedynku zanotowali Skowroński i Wieteska, którzy odpowiednio 1:3 i 2:3 ulegli Krysiakowi. Ostatecznie jednak to tenisiści stołowi z Koźla mogli cieszyć się z końcowego triumfu 8:2.

Dzięki tej wygranej podopieczni Macieja Markiewicza przesunęli się na 4. miejsce w tabeli i mają tyle samo punktów, co trzeci GOK Lutomiersk, który w ostatnich tygodniach prezentuje fatalną dyspozycję i nie może skompletować składu, oddając mecze walkowerem. Jeśli w ostatniej kolejce GOK przegra, a LUKS przynajmniej zremisuje to tenisiści stołowi Koźla zakończą rozgrywki II ligi na 3. miejscu. W ostatnim meczu tego sezonu zawodnicy z Koźla zmierzą się 25 maja o godz. 20 na wyjeździe z bardzo przeciętnie spisującym się Toma z Aleksandrowa Łódzkiego. **wp**

■ **25. kolejka:** Aristo Jeans – Toma 6:4, Kamikaze – Woodstyl 5:5, LUKS Koźle – Korad 8:2, Sobmar Kudrowice – GOK Lutomiersk 10:0 (wo), TBS Piekarnia – Jusport II 3:7, Uniwersytet Medyczny II Łódź – Zarten 10:0, Vabank – Zapał 4:6.

1. Jusport II	25	70	184-66
2. UMed II Łódź	25	63	163-87
3. GOK Lutomiersk	25	61	172-78
4. LUKS Koźle	**25**	**61**	**162-88**
5. TBS Piekarnia	25	60	163-87
6. Zapał	25	60	150-100
7. Aristo JEans	25	59	152-98
8. Woodstyl	25	43	108-142
9. Korad	25	41	105-145
10. Vabank	25	40	96-154
11. Toma	25	40	90-160
12. Zarten	25	36	86-164
13. Kamikaze	25	34	72-178
14. Sobmar Kudrowice	25	22	41-209

■ **Ostatnia, 26. kolejka** odbędzie się 21-25 maja: GOK Lutomiersk – Korad, Jusport II – Kamikaze, Sobmar Kudrowice – Uniwersytet Medyczny II Łódź, Toma – LUKS Koźle, Woodstyl – Vabank, Zapał – Aristo Jeans, Zarten – TBS Piekarnia.

PROGNOZA POGODY | 24.05.2018 – 30.05.2018

SYTUACJA SYNOPTYCZNA:
Pogodę kształtuje układ wyżowy.
Ze wschodu napływa ciepła i sucha masa powietrza polarno-kontynentalnego.

CZWARTEK – PIĄTEK:
Słonecznie, zachmurzenie małe, bez opadów oraz ciepło. Widzialność dobra.
Wiatr północno-wschodni, słaby, okresami do umiarkowanego, 3-7 m/s.
Temp. max w dzień: + 24 st. C do + 25 st. C.
Temp. min w nocy: + 13 st. C do + 12 st. C.

SOBOTA – NIEDZIELA:
Słonecznie, zachmurzenie małe, bez opadów oraz bardzo ciepło.
Widzialność dobra.
Wiatr wschodni, słaby do umiarkowanego, 3-7 m/s.
Temp. max w dzień: + 25 st. C do + 26 st. C.
Temp. min w nocy: + 13 st. C do + 12 st. C.

PONIEDZIAŁEK – WTOREK – ŚRODA:
Słonecznie, zachmurzenie małe i bezchmurnie, bez opadów oraz bardzo ciepło.
Widzialność dobra.
Wiatr południowo-wschodni, słaby do umiarkowanego, 3-8 m/s.
Temp. max w dzień: + 26 st. C do + 28 st. C.
Temp. min w nocy: + 14 st. C do + 13 st. C.

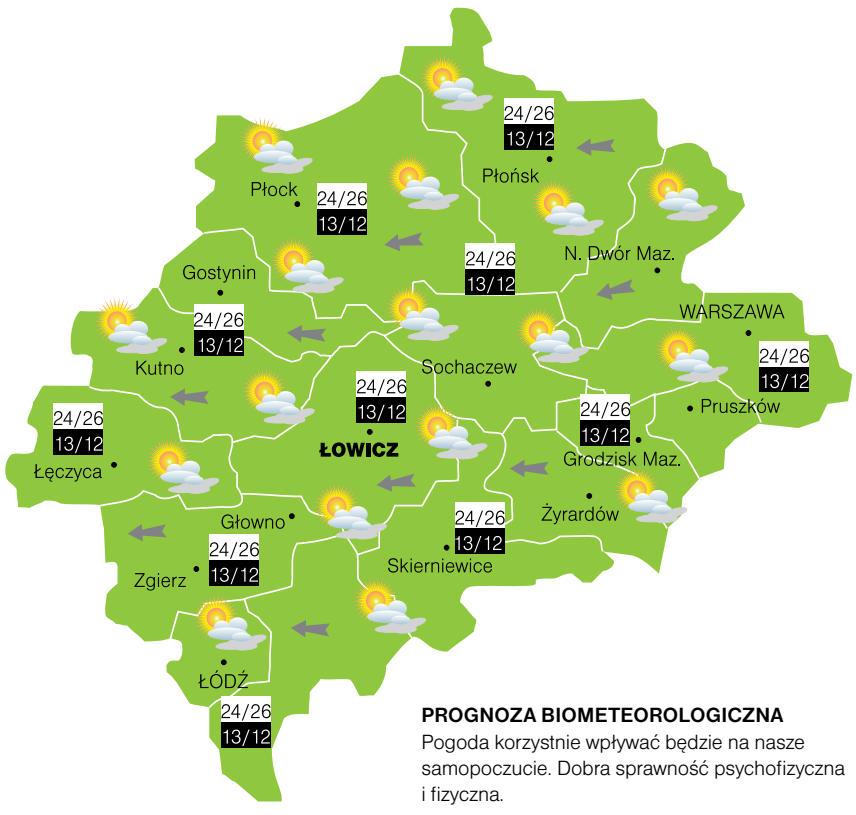

PROGNOZA BIOMETEOROLOGICZNA
Pogoda korzystnie wpływać będzie na nasze samopoczucie. Dobra sprawność psychofizyczna i fizyczna.

BIURO METEOROLOGICZNE CUMULUS

Kolarstwo | MTB

Sukcesy młodych kolarzy

Zawodnicy ze Szkółki Kolarskiej Logo Service LUKS Dwójki Stryków mają za sobą kolejny weekend startów. Dużo pracy mieli młodzi kolarze, którzy rywalizowali w górskiej odmianie tej dyscypliny.

WOJCIECH POŻARLIK

Kolarze Strykowa po wyścigu wraz z Mistrzem Świata Masters Danielem Chądzyńskim.

Najwięcej startów zanotowała 11-letnia Weronika Skrzyńska, dla której mtb to chleb powszedni. Zawodniczka strykowskiej szkółki w ciągu dwóch dni wzięła udział w dwóch imprezach. W sobotę, 19 maja Werka startowała w Kołacinku, gdzie w odbył się kolejny etap Mazovia Cisowianka MTB Marathon. Skrzyńska w swojej kategorii wiekowej odniosła zdecydowane zwycięstwo. Medalowe pozycje zajęli także koledzy z klubu Weroniki Michał Strzelecki i Maciej Stefański, którzy uplasowali się na 3. miejscach w swoich grupach wiekowych 11-12 lat i 9-10 lat. Sukcesy młodych zawodników Strykowa osobiście śledził Mistrz Świata Federacji Masters WMCF na szosie z 2017 roku i przyjaciel klubu Daniel Chądzyński.

W niedzielę, 20 maja w Celestynowie Lasku odbyła się kolejna edycja Mała Liga XC. W kategorii C1 chłopców 2008 i młodszych na wysokim 5. miejscu uplasował się Maciej Stefański. Z kolei kolejne miejsce na podium zapisała na swoje konto Weronika Skrzyńska. Reprezentantka Strykowa na trasie, gdzie nie było miejsca nawet na chwilę oddechu, spisała się bardzo dobrze i uplasowała się ostatecznie na 3. miejscu. **wp**

Siatkówka | Turniej

Stal Głowno wygrywa siatkarski memoriał w Iłowie

Głowieńscy siatkarze spisali się znakomicie podczas V Memoriału Sylwestra Rozdżestwieńskiego, który odbył się w sobotę, 19 maja w Iłowie. Zespół Stali okazał się zwycięzcą jubileuszowego Turnieju.

MARCIN MOSZCZYŃSKI

Siatkarze Stali Głowno po zakończonych rozgrywkach ligowych nie zamierzają udawać się na odpoczynek.

Rozgrywki odbyły się w Środowiskowej Hali Sportowej, a organizatorem i koordynatorem imprezy był Dariusz Cierebiej. Turniej tradycyjnie rozpoczął się Mszą Świętą, która została odprawiona o godz. 8:00 w Kościele Parafialnym w Iłowie w intencji śp. Sylwestra Rozdżestwieńskiego. Po Mszy wszyscy udali się na cmentarz, aby na grobie Pana Sylwestra złożyć kwiaty i zapalić znicze. Dalsza część Turnieju odbyła się już w iłowskiej Hali Sportowej, gdzie punktualnie o godz. 10:00 rozpoczęły się zawody, oficjalne otwarte przez Wójta Gminy Iława Romana Kujawę, Adama Orlińskiego Radnego Sejmiku Wojewódzkiego oraz Piotra Osieckiego Burmistrza Miasta Sochaczew. W Turnieju wzięło udział 8 zespołów, które zostały podzielone na 2 grupy.

Głownianie zaprezentowali się jak typowa turniejowa drużyna i rozkręcali się z każdym kolejnym spotkaniem. Rozgrywki grupowe dostarczyły kibicom wielu emocji i w gr. A do końca nie wiadomo było, kto awansuje dalej. Ostatecznie Stal uplasowała się na 2. miejscu za Ignis Skierniewice, co dało jej awans do półfinałów. Z gr. B do dalszej fazy przeszły Volley Team Paprotnia i Volley Team Płock. W fazie pucharowej głowieńscy siatkarze byli już bezbłędni, wygrywając najważniejsze mecze bez straty seta. W meczu o finał Stal wygrała 2:0 z Volley Team Paprotnia, a w walce o triumf w Turnieju Głowno odprawiło z kwitkiem grupowego rywala Ignis Skierniewice.

Trzecie miejsce zajęli ostatecznie gracze Paprotni. Warto również wspomnieć o indywidualnych nagrodach zdobytych przez zawodników Stali. Najlepszym przyjmującym został Damian Miśkiewicz, atakującym Bartłomiej Pakowski, a MVP Turnieju wybrano Wojciecha Lewandowskiego.

Dariusz Cierebiej wyraża ogromne podziękowanie tym, którzy wspierali i pomagali w przygotowaniu i zorganizowaniu już po raz 5 Memoriału Sylwestra Rozdżestwieńskiego. Podziękowania kierowane są do: Wójta Gminy Iłów – Romana Kujawy, Adama Orlińskiego – Radnego Sejmiku Wojewódzkiego, Starostwa Powiatowego w Sochaczewie, pracowników Środowiskowej Hali Sportowej w Iłowie, Sebastiana Wiśniewskiego ze Stowarzyszenia Przez Sport w Przyszłość oraz sponsorów i ludzi dobrej woli. **wp**

■ **Grupa A:** Ignis Skierniewice – Stal Głowno 1:2 (9:25, 25:21, 11:15), Sparta Leśmierz – Witonia 2:0 (25:17, 25:23), Ignis – Sparta 2:0 (25:20, 25:16), Stal – Witonia 2:0 (25:17, 25:13), Ignis – Witonia 2:0(25:18, 25:17), Stal – Sparta 1:2 (25:20, 18:25, 12-15).

1. Ignis Skierniewice	3	7	5-2
2. Stal Głowno	**3**	**6**	**5-3**
3. Sparta Leśmierz	3	5	4-3
4. Witonia	3	0	0-6

■ **Grupa B:** Volley Sochaczew – ZS RCKU Sochaczew 2:1 (26:24, 21:25, 15:13), Volley Team Paprotnia – Volley Team Płock 0:2 (23:25, 18:25), Volley Sochaczew – Volley Team Paprotnia 0:2 (20:25, 18:25), ZS RCKU Sochaczew – Volley Team Płock 2:0 (25:23, 26:24), Volley Team Sochaczew – Volley Team Płock 0:2 (18:25, 22:25), ZS RCKU Sochaczew – Volley Team Paprotnia 0:2 (13:25, 23:25).

1. Volley Team Paprotnia	3	6	4-2
2. Volley Team Płock	3	6	4-2
3. ZS RCKU Sochaczew	3	4	3-2
4. Volley Sochaczew	3	2	2-5

■ **Półfinały:** Ignis Skierniewice – Volley Team Płock 2:1 (25:21, 24:26, 15:12), Volley Team Paprotnia – Stal Głowno 0:2 (12:25, 19:25).

■ **Mecz o 3. miejsce:** Volley Team Paprotnia – Volley Team Płock 2:1 (25:19, 21:25, 16:14).

■ **Finał:** Stal Głowno – Ignis Skierniewice 2:0 (25:13, 25:18).

■ **Klasyfikacja końcowa:**
1. Stal Głowno
2. Ignis Skierniewice
3. Volley Team Paprotnia
4. Volley Team Płock
5-6 Sparta Leśmierz
5-6. ZSR CKU Sochaczew
7-8 Witonia
7-8. Volley Sochaczew

■ **Najlepszy blokujący** – Mariusz Konopko (KS Volley Team Paprotnia)

■ **Najlepszy przyjmujący** – Joanna Szwajkosz (Ignis Skierniewice) oraz Damian Miśkiewicz (Stal Głowno)

■ **Najlepszy rozgrywający** – Krzysztof Chęciński (Volley Team Płock)

■ **Najlepszy atakujący** – Bartłomiej Pakowski (Stal Głowno)

■ **MVP Turnieju** – Wojciech Lewandowski (Stal Głowno)

Składy zwycięskich zespołów:

■ **Stal Głowno** – Bartłomiej Pakowski, Wojciech Lewandowski, Bartosz Jabłoński, Damian Janicki, Damian Gawrych, Piotr Kosielski, Rafał Karpiński, Mateusz Rubacha, Damian Miśkiewicz.

■ **Ignis Skierniewice** – Mariusz Orłowski, Adam Szałański, Maciej Sławiński, Maciej Kafarski, Maciej Morawski, Paweł Lisiecki, Joanna Szwajkosz, Robert Amróz.

■ **Volley Team Paprotnia** – Mariusz Konopko, Arek Machnio, Jarosław Ptaszkiewicz, Sławomir Turczyński, Karol Stachurski, Tomasz Pindor, Artur Grobelny.

Sport szkolny | Głowno

Jedynka zdominowała siatkarskie dwójki

Reprezentanci gospodarzy ze Szkoły Podstawowej nr 1 w Głownie okazali się najlepsi w Międzyszkolnym Turnieju Piłki Siatkowej Dwójek.

Zawody odbyły się pod koniec kwietnia w sali SP nr 1 w Głownie. Do rozgrywek przystąpiło jedenaście drużyn chłopców i 8 drużyn dziewcząt ze wszystkich szkół podstawowych z terenu miasta Głowno. Łącznie rozegrano aż 68 spotkań, po których wyłoniono najlepsze dwójki wśród dziewcząt i chłopców. Atmosfera podczas całego Turnieju była niezwykła. 38 uczestników jak równy z równym walczyło o każdą piłkę i punkt, a młodzi sportowcy prezentowali wysoki poziom. Gospodarze zawodów okazali się bezkonkurencyjni i dwóch kategoriach zajęli pierwsze trzy miejsca.

Pamiątkowe dyplomy zawodnikom wręczył Dyrektor Szkoły Podstawowej nr 1 w Głownie Adam Kubiak, a medale ufundował i przekazał dzieciom Radny Miasta Głowna Grzegorz Szkup. Turniej przeprowadzili nauczyciele wychowania fizycznego: Paulina Gamla, Adrian Tomczyk i Marcin Moszczyński, którzy liczą na to, że tego typu zawody na stałe wpiszą się w tradycję rozgrywania szkolnych zawodów sportowych w głowieńskiej Jedynce. Patrząc na zaangażowanie uczniów w trakcie zawodów można być tego pewnym. **wp**

■ **Dziewczęta:**
1. Julia Rakowska, Aleksandra Kubińska
SP 1 Głowno
2. Aldona Wykretowicz, Oliwia Szymanska
SP 1 Głowno
3. Hanna Skonieczna, Oliwia Rubacha
SP 1 Głowno

■ **Chłopcy:**
1. Adam Kołodziejczyk, Jan Pawlata
SP 1 Głowno
2. Mikolaj Siek, Natan Smałgorzewski
SP1 Głowno
3. Dorian Pawlukiewicz, Iwo Zuchora
SP1 Głowno

SZKOŁA PODSTAWOWA NR 1 W GŁOWNIE

Zwycięzcy Międzyszkolnego Turnieju Siatkówki Dwójek, który odbył się w Szkole Podstawowej nr 1 w Głownie. Na podium stanęli sami reprezentanci gospodarzy.

Wieści z Głowna i Strykowa
członek Stowarzyszenia Gazet Lokalnych
Edycja wspólna z tygodnikiem „Nowy Łowiczanin"

WYDAWCA:
Oficyna Wydawnicza „Nowy Łowiczanin"
Waligórscy s.c. w Łowiczu
99-400 Łowicz, ul. Pijarska 3a,
tel./fax 46 837-46-57, 46 837-37-51
e-mail: wiesci@lowiczanin.info
adres dla korespondencji:
99-400 Łowicz, skrytka pocztowa 68.

REDAKCJA W GŁOWNIE:
ul. Łowicka 40, tel./fax 42 710-82-55
Redaktor naczelny: Wojciech Waligórski
Dyrektor zarządzający: Ewa Mrzygłód-Waligórska

Dziennikarze: Lilianna Jóźwiak-Staszewska, Jakub Lenart, Elżbieta Woldan-Romanowicz, Wojciech Pożarlik (sport)

Redakcja zastrzega sobie prawo skracania nadesłanych tekstów, zmiany ich tytułów, dodawania śródtytułów. Nie odsyłamy niezamówionych tekstów.

Skład tekstu własny.

Ogłoszenia ramkowe i reklamy przyjmujemy telefonicznie, faxem:
42 710-82-55 w Głownie;
46 837-37-51, 46 830-34-08 w Łowiczu,
e-mailem: reklama@lowiczanin.info lub osobiście w biurze ogłoszeń w Głownie: ul. Łowicka 40 od poniedziałku do piątku w godz. 8.30-15.30 lub w Łowiczu: ul. Pijarska 3a w pon., wt. i pt. w godz. 7.30-18.00, śr. i czw. w godz. 7.30-16.00, sob. w godz. 8.00-14.00.

Ogłoszenia drobne przyjmowane są osobiście w biurze ogłoszeń, punktach wymienionych na stronie 28, a także przez stronę internetową: www.lowiczanin.info

Druk: SEREGNI PRINTING GROUP Sp. z o.o.
03-796 Warszawa, ul. Rzymska 18a.

Nakład kontrolowany Wieści z Głowna i Strykowa
2.090 egz.
Nakład kontrolowany wraz z wydaniem głównym (Nowy Łowiczanin): 10.000 egz.

NAKŁAD KONTROLOWANY
ZWIĄZEK KONTROLI DYSTRYBUCJI PRASY

Stowarzyszenie Gazet Lokalnych

100% własności polskiej

Sport

Siatkarze Stali wygrywają

memoriał w Iławie. str. 39

Żacy ze Strykowa w świetnym stylu

wygrali 60. Mały Wyścig Pokoju. str. 37

CZWARTEK 24 maja 2018 | **NR 21** (1093) | Rok XXVIII

www.lowiczanin.info

MARIUSZ NIEDOMAGAŁA

Piłkarze Stali Głowno (biało-żółte stroje) fatalnie zaprezentowali się przed własną publicznością w meczu z Dalikowem.

Piłka nożna | 25. kolejka V ligi

Niespodziewana porażka piłkarzy Stali

Zawodnicy z Głowna nie sprostali jednej z najsłabiej spisujących się drużyn Łódzkiej Klasy Okręgowej.

STAL GŁOWNO	**0** (0)
LKS SARNÓW	**2** (0)

Stal: Niedomagała – Suchenek, Kuciński, Gajewicz, Redzisz – Ignatowski, Mospinek, Nowak, Fortuna – Nagański, Florczak.

Brak pomysłu na grę, brak zaangażowania, brak jakichkolwiek emocji. Tak w skrócie można opisać postawę gospodarzy w sobotnim meczu, 19 maja na stadionie w Głownie, gdzie aspirująca do ligowego podium miejscowa Stal podejmowała trzeci od końca zespół V ligi LKS Sarnów/Dalików i niespodziewanie przegrała 0:2.

Od pierwszych minut miejscowi nie prezentowali się najlepiej. Podopieczni trenera Tomasza Szcześniaka grali przede wszystkim niedokładnie, a więc niemożliwym było stworzenie sobie przez głownian szans bramkowych. Goście natomiast grali prostą, ale skuteczną piłkę, która tuż po przerwie dała im prowadzenie. Dobrze spisującego się do tej pory w bramce Jakuba Niedomagałę pokonał strzałem w długi róg Przemysław Kołakowski. Kilka minut później było już po meczu. Przeciętny Dalików prowadził w Głownie 2:0 po niespełna godzinie gry, tym razem do siatki trafił Damian Piotrowski, który wykorzystał szansę z 11 m. Najgorsze w całej tej sytuacji było to, że gospodarze nie potrafili zagrozić bardzo przeciętnie grającemu rywalowi. Nic więc dziwnego, że Stal przegrała 0:2, rozgrywając jedno z najgorszych spotkań w sezonie.

Przed głownianami dwa mecze w ciągu kilku dni. Najpierw wyjazd w środku tygodnia do odwiecznego rywala Orła Parzęczew, a później 26 maja o godz. 16:00 Stal podejmie na własnym stadionie ekipę GKS Bedlno. **wp**

> Piłkarze Dalikowa grali prostą, ale skuteczną piłkę, która wystarczyła do odniesienia zwycięstwa na stadionie w Głownie.

■ **25. kolejka:** Włókniarz Pabianice – UKS SMS Łódź (przełożony), RTS Widzew II Łódź – Orzeł Parzęczew 0:4, Włókniarz Konstantynów Łódzki – Termy Uniejów 1:4, Zawisza Rzgów – ŁKS II Łódź 4:3, Górnik Łęczyca – Sokół II Aleksandrów Łódzki 3:1, PTC Pabianice – LKS Rosanów 3:2, Stal Głowno – LKS Sarnów/Dalików 0:2, Andrespolia Wiśniowa Góra – GKS Bedlno 0:0.

1. Andrespolia Wiś. Góra	25	65	87-23
2. Zawisza Rzgów	25	51	75-31
3. LKS Rosanów	25	48	59-41
4. Stal Głowno	**25**	**45**	**60-57**
5. Górnik Łęczyca	25	42	60-57
6. Sokół II Aleksandrów Ł.	25	36	56-57
7. PTC Pabianice	25	35	55-49
8. RTS Widzew II Łódź	25	34	59-46
9. ŁKS II Łódź	25	33	65-54
10. Termy Uniejów	25	33	41-56
11. UKS SMS Łódź	24	33	39-53
12. Orzeł Parzęczew	25	29	47-60
13. LKS Sarnów/Dalików	25	25	46-64
14. GKS Bedlno	25	25	40-87
15. Włókniarz Pabianice	24	19	24-50
16. Wł. Konstantynów Ł.	25	16	28-81

■ **26. kolejka** odbyła się 23 maja. Następna, 26. kolejka odbędzie się 26-27 maja: RTS Widzew II Łódź – LKS Rosanów, UKS SMS Łódź – ŁKS II Łódź, Włókniarz Pabianice – Sokół II Aleksandrów Łódzki, Górnik Łęczyca – Orzeł Parzęczew, Włókniarz Konstantynów Łódzki – LKS Sarnów/Dalików, Zawisza Rzgów – Termy Uniejów, Andrespolia Wiśniowa Góra – PTC Pabianice, Stal Głowno – GKS Bedlno.

Piłka nożna | 22. kolejka A-klasy, gr. II

Błękitni ciągle naciskają, a Start za nic nie chce przegrać

Od kilku dobrych tygodniu trwa ciekawa walka o mistrzostwo A-klasy, gr. II pomiędzy Startem Brzeziny i Błękitnymi Dmosin. Obie drużyny jako jedyne osiągnęły granicę 50 pkt., ale wciąż nieznacznie z przodu jest zespół z Brzezin.

Podopieczni grającego trenera Dawida Ślązaka w minionej 22. kolejce udali się na trudny teren do Zgierza, gdzie rywalem Błękitnych były rezerwy Boruty. Po zaciętym pojedynku i przy odrobinie szczęścia gościom udało się wywalczyć komplet punktów dzięki jedynemu trafieniu Macieja Walczaka. Było to historyczne pierwsze zwycięstwo zespołu z Dmosina na stadionie w Zgierzu i dodatkowo na zero z tyłu. Błękitni utrzymali zatem 6 pkt. stratę do lidera Startu Brzeziny, na którego naciskają od kilku tygodni, a ten za nic nie chce stracić punktów.

BŁĘKITNI DMOSIN/FB

Błękitni Dmosin cieszyli się w miniony weekend z kolejnego zwycięstwa.

Brzezinianie pewnym krokiem idą mecz w mecz jak po swoje, a tym razem rozbili nieobliczalny zespół LKS Różycy aż 7:1.

Na ostatnim miejscu w tabeli znajduje się Huragan Swędów. W 22. kolejce swędowianie przegrali spotkanie o przysłowiowe 6 pkt. w pojedynku na własnym boisku z bezpośrednim rywalem w walce o utrzymanie Zamkiem Skotniki 1:2. **wp**

■ **22. kolejka:** Boruta II Zgierz – Błękitni Dmosin 0:1, LKS Kalonka – Sport Perfect 4:3, Pogoń Rogów – KKS Koluszki 2:2, Czarni Smardzew – LKS Gałkówek 5:0, LKS Różyca – Start Brzeziny 1:7 Justynów – Włókniarz Zgierz 4:3, Huragan Swędów – Zamek Skotniki 1:2.

1. Start Brzeziny	21	56	105-18
2. Błękitni Dmosin	**21**	**50**	**65-18**
3. KKS Koluszki	21	44	79-23
4. Pogoń Rogów	21	41	59-28
5. LZS Justynów	22	39	52-43
6. Boruta II Zgierz	21	38	59-36
7. Czarni Smardzew	21	37	49-29
8. LKS Różyca	21	36	62-50
9. Włókniarz Zgierz	22	31	63-68
10. Sport Perfect Łódź	21	14	46-59
11. LKS Gałkówek	21	13	20-66
12. LKS Kalonka	21	13	37-126
13. Zamek Skotniki	22	13	25-87
14. Huragan Swędów	**22**	**10**	**31-101**

■ **Następna, 23. kolejka** odbędzie się w dniach 26-27 maja: Sport Perfect – LZS Justynów, KKS Koluszki – Boruta II Zgierz, LKS Kalonka – Huragan, Włókniarz Zgierz – LKS Różyca, Start Brzeziny – Pogoń, LKS Gałkówek – Zamek Skotniki, Błękitni – Czarni Smardzew.

KALENDARZ IMPREZ SPORTOWYCH

CZWARTEK, 24 MAJA:

■ godz. 10:00, stadion MOSiR przy ul. Wschodniej 2 w Zgierzu, **IV Czwartek Lekkoatletyczny.**

PIĄTEK, 25 MAJA:

■ godz. 17:00, boisko przy ul. Długiej 92 w Rosanowie, **19. kolejka rozgrywek o mistrzostwo B-klasy, gr. III:** Błękitni Ciosny – Struga Dobieszków,

■ godz. 20:00, hala MOSiR przy ul. 11 Listopada 98 w Aleksandrowie Łódzkim, **ostatnia 25. kolejka rozgrywek o mistrzostwo II Łódzkiej Ligi Tenisa Stołowego Amatorów i Weteranów:** Toma – LUKS Koźle.

SOBOTA, 26 MAJA:

■ godz. 10.00 – stadion w Łowiczu, ul. Jana Pawła II 3; **14. kolejka skierniewickiej ligi piłki nożnej młodzików D1: MUKS Pelikan-2005 Łowicz – RKS Mazovia Rawa Mazowiecka;**

■ godz. 12.30 – stadion w Łowiczu, ul. Jana Pawła II 3; **11. kolejka I ligi wojewódzkiej piłki nożnej juniorów młodszych B1: MUKS Pelikan-2001 Łowicz – RKS Radomsko;**

■ godz. 16:00, Stadion Miejski im. Henryka Reymonta, przy ul. Kościuszki 26 w Kutnie, **30. kolejka rozgrywek o mistrzostwo IV ligi:** KS Sand Bus Kutno – Zjednoczeni Stryków,

■ godz. 16:00, stadion przy ul. Kopernika 37 w Głownie, **27. kolejka rozgrywek o mistrzostwo Łódzkiej Klasy Okręgowej:** Stal Głowno – GKS Bedlno.

NIEDZIELA, 27 MAJA:

■ godz. 11:00, boisko przy ul. Żwirki 1 w Głownie, **19. kolejka rozgrywek o mistrzostwo B-klasy, gr. III:** OSP Iskra Głowno – Olimpia Oporów,

■ godz. 11.00 – stadion w Łowiczu, ul. Jana Pawła II 3; **13. kolejka II ligi wojewódzkiej piłki nożnej trampkarzy młodszych C2: MUKS Pelikan-2004 Łowicz – WKS Wieluń;**

■ godz. 13:30, stadion LKS Malina Piątek przy ul. Szkolnej 1 w Piątku, **19. kolejka rozgrywek o mistrzostwo B-klasy, gr. III:** Iskra Góra Św. Małgorzaty – Sokół Popów,

■ godz. 20:00, boisko CHKS przy ul. Kosynierów Gdyńskich 18 w Łodzi, **19. kolejka rozgrywek o mistrzostwo B-klasy, gr. I:** Ner Łódzki – Powstaniec Dobra.

WTOREK, 29 MAJA:

■ godz. 10:00, stadion MOSiR przy ul. Wschodniej 2 w Zgierzu, **V Czwartek Lekkoatletyczny.**

ISSN 1641-6260