www.lowiczanin.info

NOWY ŁOWICZANIN

TYGODNIK ZIEMI ŁOWICKIEJ

TYGODNIK LOKALNY

Cena 3,20 zł
(w tym 8% VAT)

WYDANIE DLA ŻYCHLINA, BEDLNO, OPOROWA I PACYNY

Zapraszamy na Święto Żychlina
– cały program. str. 3

Co rolnicy powiedzieli ministrowi
na spotkaniu w Zduńskiej Dąbrowie. str. 2

Oświadczenia majątkowe burmistrza
i najważniejszych urzędników. str. 4

ŚRODA 30 maja 2018 | **NR 22** (1300) | Rok XXVIII

ISSN 1231-479x

RZUT OKIEM | Z DYMEM POSZŁY TONY ODPADÓW

KP PSP ZGIERZ

Kto i kiedy odpowie za to, co stało się w Borucie w Zgierzu? Gigantyczny pożar, mordercze gaszenie, obawy mieszkańców o zdrowie i środowisko, prokuratorskie śledztwo i polityczne zapowiedzi wyciągnięcia konsekwencji – to bilans tego co od piątkowego wieczoru dzieje się w związku z ogniem, jaki pojawił się na terenie zgierskiego składowiska odpadów tworzyw sztucznych przywożonych z zagranicy. Więcej o tym – na str. 10.

Kutno | Wyciek amoniaku w Animexie

16 osób trafiło do szpitala

W poniedziałek 28 maja, ok. godz. 19.00 w zakładzie Animex, dawnym Pini Hamburger doszło do awarii instalacji amoniaku. Niebezpieczny gaz wydostał się do pomieszczeń zakładu.

Zanim na miejsce przyjechała straż pożarna i pogotowie, ok. 100 pracowników ewakuowano na zewnątrz budynku. 16 osób było hospitalizowanych w szpitalach w Kutnie, Łęczycy i Łowiczu, kilkadziesiąt innych otrzymało pomoc medyczną na miejscu.

Amoniak był najpierw wyczuwalny na piętrze, w pomieszczeniach pakowni, później już w całym budynku – opowiada mieszkanka Żychlina, pracująca w zakładzie. – Wszyscy zostaliśmy ewakuowani na zewnątrz. Niektórzy czuli się bardzo słabo, odczuwali ból głowy i gardła, niektórzy wymiotowali. W zakładzie pojawiło się kilka karetek pogotowia. Część załogi została przetransportowana do szpitali w Kutnie, Łęczycy i w Łowiczu. Na miejscu cały czas stała jedna karetka. Wszystkim lżej poszkodowanym wykonano badania krwi i udzielano pierwszej pomocy.

Do szpitali w Kutnie, Łęczycy i Łowiczu trafiło 16 osób, kolejnym kilkudziesięciu udzielano pomocy medycznej na miejscu.

Jak informuje Zdzisław Pęgowski, rzecznik PSP Kutno, straż została poproszona o pomoc o godz. 19.30. – Jak przyjechaliśmy na miejsce, załoga była już ewakuowana, a instalacja wyłączona – mówi Zdzisław Pęgowski. – Nasze działania polegały na przewietrzeniu budynku. Gdy urządzenia pomiarowe nie wykazały przekroczeń dopuszczalnych norm, pracownicy mogli wrócić do zakładu. Działania zakończyliśmy o godz. 23.00.

Wprawdzie część pracowników próbowała wrócić do pracy, ale większość po krótkim czasie opuściła zakład.

– Hospitalizacji w kutnowskim szpitalu poddano 8 osób. Po wykonaniu badań oraz tlenoterapii wszyscy już opuścili szpital – mówiła nam wczoraj ok. godz. 11.00 Justyna Sola, rzecznik KSS w Kutnie. – Nie było zagrożenia życia.

Wczoraj zakład funkcjonował już normalnie. W 2015 roku też nastąpiła tam awaria instalacji amoniaku. Zatrucie amoniakiem jest szkodliwe, może nawet spowodować śmierć. Amoniak uszkadza drogi oddechowe, czego efektem jest kaszel, chrypka, obrzęk strun głowowych, ból gardła. Uszkadza też układ nerwowy sprawiając zawroty głowy, przyśpieszenie pulsu i ciśnienia, dezorientację oraz omdlenia i wymioty. Dłuższe przebywanie w pomieszczeniu z amoniakiem może spowodować nieodwracalne zmiany.

Tym razem skończyło się szczęśliwie, na lekkich obrażeniach i strachu. Według nieoficjalnych informacji wszyscy już opuścili szpitale. **dag**

Żychlin | Przedszkole Samorządowe nr 1

Sto lat dla mam i tatusiów

W poniedziałek 28 maja, przez 2 godziny ok. 120 rodziców najmłodszych mieszkańców Żychlina, którzy chodzą do Przedszkola Samorządowego nr 1, bawiło się oglądając na scenie Żychlińskiego Domu Kultury występy ich dzieci.

Słowa „Kocham Cię" były tego dnia odmieniane dziesiątki razy. Na koniec 100 przedszkolaków zaśpiewało swoim mamom i tatusiom głośne Sto Lat, były też upominki dla rodziców. Serce rodziców się radowało, gdy na scenie oglądali swoje pociechy. A te niczym małe gwiazdeczki pokazywały, jak pięknie potrafią śpiewać, tańczyć i mówić wiersze, w których wyrażały miłość dla mam i tatusiów. – Dzieci kochają was jednakowo mocno. Nigdy nie potrafią powiedzieć, które bardziej. Zarówno mama, jak i tata są najważniejszymi osobami w ich życiu, to że czują się kochane przepełnia ich serce – mówiła pani Danuta Blejson.

I właśnie takie ogromne serce zrobione z kilkudziesięciu kwiatków było dekoracją sceny ŻDK, na której występowały maluchy. Rodzice wraz z młodszym i starszym rodzeństwem zasiedli za stolikami przykrytymi białymi obrusami, popijając kawę, herbatę i jedząc ciasta upieczone przez grupę rodziców. Wszyscy czuli się jak wyjątkowi goście.

– To świetny pomysł, że taka impreza odbywa się w domu kultury – mówi Grażyna Seliwiak, mama przedszkolaka 7-letniej Nikoli i Pauliny, która chodzi do V klasy SP1 (również absolwentki przedszkola). – W przedszkolu jest ciasno. W ŻDK jest bardzo uroczyście, a i dzieci się cieszą, że mogą wystąpić na prawdziwej scenie.

Uroczystość otworzyła dyrektor przedszkola Ewa Florczak.

str. 3

DOROTA GRĄBCZEWSKA

Rodzice dzieci z grupy Biedronek, w wieku 4-5 lat, z zaangażowaniem nagrywali występujące na scenie pociechy.

Oporów | Przed procesją Bożego Ciała

Będzie kwiatowy dywan

Po raz siódmy mieszkańcy gminy Oporów będą robić od godziny 4 rano kwiatowy dywan, z religijnymi motywami, po którym kilka godzin później przejdzie tradycyjna procesja Bożego Ciała.

To już lokalna tradycja, jedyna w powiecie kutnowskim. Inicjatorem robienia kwiatowego dywanu w Oporowie był Paweł Wojciechowski ze Świechowa. Wszystko zaczęło się kilka lat temu, od wizyty pana Pawła i kilku parafian w Spycimierzu koło Uniejowa, który słynie z robienia kwiatowych dywanów na Boże Ciało. Postanowili, że oni też będą robić taki kwiatowy dywan. Z roku na rok przybywało mieszkańców, którzy chcieli pomagać w tworzeniu oryginalnego, niepowtarzalnego dzieła. Jedni zbierali kwiaty, inni go układali. W tym roku ma być podobnie. – Nie wyobrażam sobie, aby kwiatowego dywanu w Oporowie nie było – mówi Ewa Zasłonka ze Świechowa Parceli. – Do tej pory zbierałam kwiaty.

DOROTA GRĄBCZEWSKA

Kilometrowy kwiatowy dywan od kilku lat układają mieszkańcy gminy Oporów.

W tym roku po raz pierwszy chcę uczestniczyć w ich układaniu. **dag**

REKLAMA

A/C SERWIS
AUTO KLIMA
Łowicz, ul.Tuszewska 41 (BRATKOWICE)
STAROIL ☎502 251 751
372631

INDEKS

Punkt zapalny >**10**
Ogłoszenia >**28**
Sport >**34**
Pogoda >**38**

Bezpieczeństwo

NASI DZIENNIKARZE DO WASZEJ DYSPOZYCJI
OD 8.30 DO 15.30
Telefon redakcyjny 796 455 333
e-mail: zychlin@lowiczanin.info
DOROTA GRĄBCZEWSKA

Wyborów | Groźny wypadek na drodze Łowicz-Kiernozia

Manewr kierowcy ciężarówki uratował dwa młode życia

Do bardzo poważnie wyglądającego wypadku doszło 24 maja kilka minut po 17 na drodze z Łowicza do Kiernozi na wysokości Wyborowa w gminie Chąśno. Ranne zostały dwie osoby – kobieta i mężczyzna, podróżujący Peugeot Partnerem.

Peugeot z przyczepą (na której wiózł łubianki po truskawkach) jechał od strony Łowicza, kierował nim 24-letni mieszkaniec powiatu kutnowskiego, a pasażerką była 20-latka z tego samego powiatu. Z naprzeciwka, od strony Chąśna, jechała ciężarówka marki Volvo z cysterną, a za jej kierownicą siedział 26-latek, także z powiatu kutnowskiego. Według jego relacji – Citroen zjechał na jego pas ruchu, tak jakby kierowca zasłabł albo zasnął, i zmierzał wprost na zderzenie czołowe.

TOMASZ MATUSIAK

Kierowca ciężarówki ryzykował zjeżdżając do rowu, ale sam nie ucierpiał, za to prawdopodobnie uratował życie osobom jadącym osobówką.

Kierowca ciężarówki zdążył zjechać do rowu – nie uniknął zderzenia w ogóle, ale dzięki temu manewrowi jego skutki nie były tak poważne, jakby to mogło być w przypadku „czołówki" – prawdopodobnie mogło to nawet uratować życie podróżujących samochodem osobowym. Oba samochody znalazły się w przydrożnych rowach. Dokładny przebieg zdarzenia wyjaśniają jeszcze śledczy.

TOMASZ MATUSIAK

Zniszczony samochód z przyczepą, na której wiezione były łubianki od truskawek.

Kierowcy ciężarówki nic się nie stało, natomiast kierowca i pasażerka Peugeota z obrażeniami zostali zakleszczeni w pojeździe – pozostawali przy tym przytomni. Po interwencji służb okazało się, że bardziej poszkodowany był mężczyzna, dlatego zdecydowano się na wezwanie śmigłowca LPR „Ratownik 12" i przetransportowanie go do szpitala specjalistycznego w Grodzisku Mazowieckim. Wcześniej do szpitala w Łowiczu kobietę zabrała karetka. Na szczęście jej obrażenia nie były na tyle poważne, by wymagało to hospitalizacji. Aż strach wyobrazić do jakiej tragedii doszłoby, gdyby kierowca ciężarówki nie uciekł przed „czołówką"...

Na czas trwania czynności droga była nieprzejezdna, a policjanci i strażacy kierowali podróżnych do objazdów. Na miejscu interweniowały 2 zastępy JRG Łowicz oraz strażacy ochotnicy z Karsznic Dużych i Kiernozi.

Policja przypomina, że kiedy jest ciepło i słonecznie, kierowcy są bardziej narażeni na skutki zmęczenia. – Radzimy zachować ostrożność przez cały czas i zadbać o to, byśmy czuli się komfortowo, w czasie jazdy warto się zatrzymywać na odpoczynek – mówi podkom. Urszula Szymczak z KPP w Łowiczu. **tm**

Zduńska Dąbrowa | Rolnicy chcą wykluczenia nieuczciwej konkurencji

Minister odjechał z niemieckimi ziemniakami

W sobotę 26 maja, na spotkaniu z ministrem rolnictwa Krzysztofem Jurgielem w szkole w Zduńskiej Dąbrowie, rolnicy zadawali dużo pytań, a minister nie unikał odpowiedzi.

W pytaniach powtarzało się oczekiwanie wobec rządu, że stworzone zostaną w końcu warunki, w których oni jak i ich praca będą chronieni przed nieuczciwymi działaniami na rynku.

W spotkaniu udział wzięło ponad 50 osób. Minister odwiedził placówkę w ramach trwającego objazdowego cyklu spotkań „Polska jest Jedna" przedstawicieli rządu z mieszkańcami kraju. Po wstępie, w którym minister Jurgiel przedstawił zebranym rządowe cele i stopień ich realizacji, przyszedł czas na pytania. Minister odpowiadał na nie przez ponad 40 minut. Odpowiadał na pytania lub notował je traktując – jak sam mówił – jako sprawy do rozwiązania.

W tej grupie znalazła się np. poruszona przez starszego rolnika kwestia wypłacania podwójnych emerytur KRUS i ZUS. Jak powiedział 33 lata pracował jako rolnik i kolejne 20 jako pracownik na etacie, a zgodnie z prawem wprowadzonym za rządów PO, ma prawo korzystać ze świadczenia tylko z jednego źródła. – Czy to jest okradanie mnie czy to jest jakaś mafia – pytał ministra, dodając, że jego przypadek nie jest odosobniony, ale dotyczy dziesiątków rolników, którzy zostali poszkodowani przez system.

Sporo pytań z sali zadali młodzi producenci warzyw z okolic Łęczycy ze Stowarzyszenia Unia Warzywno-Ziemniaczana. Poruszali tematy opłacalności produkcji i ochrony rodzimej produkcji przed nieuczciwą konkurencją oraz zaniżania wartości ich produkcji przy skupie i wysokich marż pośredników. Jeden z nich w pewnym momencie spotkania wyciągnął z reklamówki worek z ziemniakami, które – jak twierdził – kupił w jednym z popularnych dyskontów. To co go zbulwersowało, to to, że w sklepie sprzedawano je jako ziemniaki z Polski, a po wczytaniu się w etykietę okazało się, że są one wyprodukowane w Niemczech.

Rolnicy zarzucili, że rząd mimo obietnic niewiele zrobił, aby ukrócić proceder sprowadzania do Polski żywności z krajów Unii Europejskiej po bardzo niskich cenach i wprowadzania jej na rynek po dumpingowych cenach. Młody rolnik kilkakrotnie próbował wręczyć ministrowi ziemniaki, ale bezskutecznie. Ostatecznie zaniósł i włożył je do samochodu, którym przyjechał minister.

Głos młodych gniewnych

Chwilę po spotkaniu rozmawialiśmy z tymi młodymi ludźmi. – Podam prosty przykład: do Polski przyjeżdża TIR z 25 tonami marchwi, wartość całego transportu to kilka Euro, bo marchew ta była przeznaczona np. do utylizacji, lub nie przeszła badań w innym kraju Unii – mówił nam Janusz Frankowski, jeden z uczestników spotkania – Marchew ta trafia do sortowni w Polsce, jest przepakowywana i sprzedawana w markecie po bardzo niskich cenach. W tym samym czasie nasza marchew, którą sprzedajemy po 25 gr za kilogram, nie ma zbytu i leżymy. Najgorsze jest to, że firma, która dopuszcza się takiego procederu może liczyć się z karą w wysokości 500 zł... I oni to zapłacą, bo zarobią na tym kilkadziesiąt tysięcy i dalej będą to robić. Problem ten dotyczy całej produkcji rolnej, warzyw, owoców, mleka.

– W rolnictwie wkurza mnie to, że brak jest w nim perspektyw szczególnie dla młodych. Z 15 uczniów mojej klasy technikum rolniczego, dziś tylko 4 jest na gospodarce, a cała klasa to byli synowie gospodarzy, którzy mieli osiąść na ziemi. Dziś młodzi, którzy zostają na roli, nie robią tego dla tego, że będą mogli godnie żyć, ale z przywiązania do niej i z pasji, ale nie każdemu tego starczy – powiedział nam inny obecny na spotkaniu, Łukasz Przybylak.

Będą większe kary

W czasie spotkania minister powiedział, że w firmach podejrzewanych o taki proceder są prowadzone kontrole z udziałem inspektorów odpowiednich służb i policji, w tym roku przeprowadzono ich już 40 tys.

TOMASZ BARTOS

Jeden z młodych producentów rolnych spod Łęczycy Łukasz Przybylak z ziemniakami z Niemiec, które sprzedawane były w dyskoncie jako polskie.

TOMASZ BARTOS

Młodzi rolnicy dyskutowali jeszcze po spotkaniu z politykami PiS posłem Markiem Matuszewskim i senatorem Przemysławem Błaszczykiem.

Zapowiedział, że od 8 miesięcy gotowy jest projekt ustawy, która ma ukrócić taki proceder, projekt przewiduje wzrost kar. Firmie, która zostanie przyłapana na opisywanym wyżej procederze, grozić będzie grzywna w wysokości nawet 1 mln. 250 tys. zł. Dodał też, że trwają konsultacje nad tym, aby wykluczyć obowiązek informowania firm o zamiarze przeprowadzania w nich kontroli.

Innym zamiarem rządu jest doprowadzenie do połączenia kilku obecnie działających inspekcji dokonujących kontroli w jedną, dużą, która łączyła by ich kompetencje. Jego zdaniem podniesie to skuteczność przeciwdziałania złym praktykom na rynku.

Na spotkaniu padło pytanie o transport zbóż z Ukrainy – Unia Europejska zakontraktowała z tym krajem dostawy ich w ilości 1,5 mln ton. Rolnicy chcieli wiedzieć, czy przechodząc przez granice z Polską są one kontrolowane pod względem spełnianych norm. Minister przyznał, że każdy transport przechodzi kontrolę i zdarzają się partie, które są zawracane.

Za dużo dzików

Minister Jurgiel odpowiadając na pytania o zagrożenie ASF powiedział, że obecnie sytuacja w hodowlach została ustabilizowana i nie ma zagrożenia. Problemem są dziki, które przenoszą chorobę. Niestety, w jego ocenie Polski Związek Łowicki nie wywiązuje się z odstrzału tych zwierząt. Dlatego też aktualny jest pomysł, aby go rozwiązać. Jego miejsce zajęłyby organizacje łowickie, które w przypadku nie wywiązywania się z zadań, miałyby wypowiadane przez starostę umowy dzierżawy obwodów łowieckiech.

Minister radził kilkakrotnie rolnikom, aby zawiązywali organizacje producenckie, spółdzielnie, bo jak podkreślał będą mieli większą siłę w kluczowych negocjacjach, przede wszystkim dotyczących cen. **tb**

DOROTA GRĄBCZEWSKA

Po ławce w parku przy ul. Tragutta zostały tylko śruby, którymi ławka była przytwierdzona do podłoża.

Żychlin

Złomiarz w akcji

Po ławce stojącej w parku pomiędzy blokami Traugutta 18 i Traugutta 16, zostały tylko mocujące śruby. Nie ma śladu ani po drewnianych deskach w ławce, ani po metalowych jej elementach, które najprawdopodobniej trafiły na skup złomu.

Policja nie dostała zgłoszenia o ukradzionej ławce. Tymczasem jeden z Czytelników informował nas, że widział 10 maja mężczyznę, który w biały dzień, wczesnym popołudniem niósł pod pachą dwie poręcze od ławek i zmierzał do jednego ze skupów złomu.

Nikt nie zgłaszał kradzieży, żaden właściciel skupu złomu też nie reagował, a przecież było widać, że to elementy ławki... **dag**

Teodorów

Zwłoki w rowie

W poniedziałek 28 maja przed południem przejeżdżający kierowca zauważył leżącego w przydrożnym rowie w Teodorowie mężczyznę z rowerem. Powiadomił służby ratunkowe. Okazało się, że leżącym jest 68-letni Ryszard L., mieszkaniec pobliskich Tomczyc. Przybyłe na miejsce pogotowie stwierdziło, że mężczyzna nie żyje. Śledczy z Komisariatu Policji w Żychlinie wyjaśniają okoliczności śmierci. Nieoficjalnie mówi się, że mężczyzna lubił jeździć na rowerze. Najprawdopodobniej w niedzielę po południu objeżdżał okoliczne pola i zasłabł. Przewrócił się na rowerze i wpadł do głębokiego rowu. Jak mówią nam okoliczni mieszkańcy, od dawna leczył się na serce, był po zawale. Od kilku dni chodził przygaszony, narzekał, że nie czuje się najlepiej. **dag**

Straż

OSP Śleszyn gasił wysypisko w Zgierzu

Dwa razy w minionym tygodniu strażacy wyjeżdżali do płonących traw. Obydwa wyjazdy były 22 maja. O godz. 18.30 strażacy z OSP Żychlin jechali gasić trawę w Woli Popowej, zaś o godz. 19.50 jednostka OSP Krzyżanów gasiła płonącą trawę w Podgajewie gmina Oporów.

W niedzielę 27 maja ochotnicy z OSP Śleszyn zostali zadysponowani do gaszenia pożaru składowiska niebezpiecznych odpadów w Zgierzu. Do bazy wrócili o godz. 20.00. **dag**

Aktualności

Żychlin | Program Święta Żychlina

Koncerty Weekend, Lord i Blue Cafe oraz Festiwal Kolorów

Na placu przy ulicy Łąkowej, koło dawnego bloku TBS, 3 czerwca odbędzie się największa miejska impreza, Święto Żychlina. Po raz pierwszy w jego ramach będziemy mieć Festiwal Kolorów, zapowiadane są też koncerty zespołów Weekend, Lord i Blue Cafe. Będzie wesołe miasteczko dla najmłodszych oraz akcja rejestracji dawców szpiku.

ARCHIWUM\DOROTA GRĄBCZEWSKA

Święto Żychlina 2017. Kolorowa żychlińska żakinada na czele z kapelą Dobrzeliniacy, z burmistrzem w roli Draculi i dyrektor ŻDK w roli księżniczki czy wróżki przeszła ulicami miasta. W tym roku, miejmy nadzieję, także będzie barwnie i ciekawie.

W tym roku plac miejskiej imprezy jest lepiej przygotowany. Zamiast „klepiska", jak to było rok temu, rośnie soczysta trawa, która przed imprezą zostanie przystrzyżona. Urząd Gminy w Żychlinie zrobił też własne oświetlenie terenu oraz własne zasilanie energetyczne. Pod drzewami, podobnie jak przed rokiem, stanie ogródek gastronomiczny. Można będzie kupić potrawy z grilla, piwo, lody i napoje.

O godz. 15.00 sprzed Żychlińskiego Domu Kultury wyruszy kolorowy korowód żakinady, z Kapelą Dobrzeliniacy na czele, którą poprowadzą burmistrz Grzegorz Ambroziak i dyrektor Żychlińskiego Domu Kultury Magdalena Rzeźnicka, wszyscy w przebraniu. Korowód dojdzie na scenę główną ok. godz. 15.30 i wtedy nastąpi oficjalne otwarcie Święta Żychlina. Na początek na scenie będą występować sekcje z Żychlińskiego Domu Kultury: sekcje rytmiczne, taneczne, brakedance, Klub Seniora i „Melodia" oraz chór Uniwersytetu Trzeciego Wieku. Na scenie zaprezentują się dzieci ze Stowarzyszenia Skakanka oraz przedszkolaki z Przedszkola Samorządowego nr 1 w Żychlinie. Zaśpiewają też laureaci Przeglądu Piosenki Bajkowej.

Koncert Weekendu

Pierwszy godzinny koncert zaplanowano na godz. 17.00. Wtedy na scenie pojawi się zespół Weekend, wykonujący muzykę z pogranicza gatunków disco polo, dance i elektronicznej muzyki tanecznej. Najbardziej jego znany przebój to „Ona tańczy dla mnie", ponadto utwory: „Bawidamek", „Moje miasto nigdy nie śpi" czy „Za każdą chwilę".

Festiwal Kolorów

Tuż po tym koncercie, o godzinie 18.15, zaplanowano Festiwal Kolorów, który będzie na wydzielonym terenie tuż za drogą, po przeciwnej stronie od sceny. Potrwa około 45 minut. Ze sceny poprowadzi go zawodowy animator.

To coraz bardziej popularna zabawa, polegająca na wyrzucaniu w górę przez wiele osób różnokolorowych proszków, które tworzą wielką chmurę barw.

Kolorowe specjalne proszki będą rozdawane przez organizatorów. To oznacza, że osoby, które wezmą udział w tej zabawie, muszą się liczyć z ubrudzonymi twarzami, rękoma i ubraniami.

Koncert zespołu Lord

O godz. 19.00 zaplanowano rozpoczęcie kolejnego godzinnego koncertu zespołu Lord, który będzie grać znane i lubiane covery polskich przebojów.

Gwiazda wieczoru

O godz. 21.00 zacznie się koncert gwiazdy wieczoru, czyli zespołu Blue Cafe. Koncert przewidziano na godzinę. Zespół wykonuje muzykę pop z elementami acid jazzu, funky, soulu i rytmów latynoamerykańskich. Usłyszymy piosenki „You May Be in Love", „Love Song", „Noheo", „DaDa", „Matahari", „Wina" oraz „Buena".

Wesołe miasteczko

Przez cały czas trwania Święta Żychlina dla najmłodszych będzie wesołe miasteczko. Będą dmuchańce, zjeżdżalnie, karuzele, łódki, bungee. Będą stragany z gadżetami, z wikliną. Tradycyjnie będzie też malowanie twarzy, które dzieci uwielbiają.

Rekonstruktorzy z ZS

Grupa rekonstrukcyjna z Zespołu Szkół zamierza przyjechać na święto Żychlina biało-czerwonym „maluchem", którego poddaje rekonstrukcji. W ten sposób uczniowie będą reklamować szkołę i zachęcać do nauki w ich placówce.

Akcja rejestracji dawców szpiku

Podczas tegorocznego Święta Żychlina po raz pierwszy w naszym mieście zostanie zorganizowana akcja rejestracji dawców szpiku. Współorganizatorem będzie Fundacja DKMS. Rejestracja będzie trwać od godz. 15.00 do godz. 21.00.

Aby znaleźć się w bazie danych dawców szpiku, pobierany jest tylko wymaz z błony śluzowej policzka, na podstawie czego zostaje określony kod genetyczny. Dopiero gdy jest on zgodny z kodem osoby chorej, potencjalny dawca jest poddawany dodatkowemu badaniu. Wtedy pobierana jest próbka krwi do badań, która służy do szczegółowej weryfikacji kodu genetycznego. Dopiero wówczas następuje pobranie komórek macierzystych z krwi dawcy, które jest poprzedzone kilkudniowym podawaniem czynnika wzrostu, który przyśpiesza namnażanie komórek macierzystych. Zabieg polega na przetaczaniu krwi od dawcy przez tzw. separator, który zatrzymuje komórki macierzyste. Krew ponownie wraca do dawcy. Proces trwa ok. 3-4 godzin.

Tylko w ok. 20 proc. przypadków stosowana jest metoda polegająca na pobieraniu komórek macierzystych z kości biodrowej. O wyborze metody decyduje lekarz. Aby pacjent nie odczuwał dyskomfortu (ból jak przy uderzeniu o kant stołu), komórki są pobierane za pomocą igły pod narkozą. Wszyscy dawcy (a jest ich w Polsce już 5.118 osób) przez 10 lat są monitorowani, pozostają pod intensywną opieką lekarską.

Przedstawiciele Fundacji DKMS podkreślają, że zależy im przede wszystkim na świadomych dawcach. Chora osoba dowiadując się, że znaleziono dla niej genetycznego bliźniaka bardzo się cieszy i wierzy, że przyszedł dla niej ratunek na wagę życia. Rezygnacja dawcy naraziłaby chorego na dodatkowy stres. Dlatego musi to być przemyślana decyzja. **dag**

Żychlin | Przedszkole Samorządowe nr 1

Sto lat dla mam i tatusiów

dokończenie ze str. 1

– Miło jest nam państwa gościć. Z okazji Dnia Mamy i Taty, życzę państwu dużo radości, aby na waszych twarzach był uśmiech dumy ze swoich dzieci – mówiła dyrektor. – Życzę, by dzieci były szczęśliwe, gdyż jak im jest dobrze, to i wy jesteście radośni i szczęśliwi.

Następnie dzieci piosenką i tańcem dziękowały mamom i tatom za dobro, którego doświadczają.

Jako pierwsza na scenie wystąpiła grupa najstarszych dzieci, która zaprezentowała taniec hiszpański. To na dobry początek wspólnej zabawy.

Później pojawiły się najmłodsze dzieci z grupy „Krasnali" – dziewczynki były w zielonych tiulowych spódniczkach. Dzieci do występu przygotowywały Monika Dmowska, Małgorzata Kapes i Danuta Blejson. Następnie na scenie pojawiły się w niebieskich tiulowych spódniczkach „Biedronki", z grupy 4-5-latków. Dzieci przygotowywały Krystyna Cieślak i Agnieszka Witczak oraz Diana Ciechomska. Były chwytające za serce piosenki o mamie, z wielu oczu popłynęły łzy wzruszenia. Na koniec dzieci zatańczyły zmyślny taniec z krainy lodu.

Po nich na scenie pojawiła się grupa „Motylków", dzieci 5-6-letnich, które przygotowywały do występu Marta Cieślak, Ewa Florczak i Teresa Pawłowska. Dziewczęta wystąpiły w białych strojach, białych tiulowych spódniczkach, z dużymi białymi papierowymi kwiatami w ręku, niczym anioły. Chłopcy w kraciastych kamizelkach i kapeluszach.

Wreszcie przyszedł czas na najstarszą grupę wiekową w przedszkolu – „Sówki", które przygotowywały Ewa Florczak, Renata Kwiatkowska i Marzena Wypych. To najbardziej rozśpiewana grupa, dlatego w jej wykonaniu rodzice usłyszeli wiązankę piosenek o mamie. Na koniec dzieci zatańczyły wyjątkowy układ z tiulem do piosenki „Mamo".

Dzieci przeżywały występy, ale emocje udzieliły się też rodzicom, którzy nagrywali popisy swoich pociech na telefonach komórkowych i robili zdjęcia.

Na koniec absolwentka przedszkola, dziś dorosła dziewczyna, Aleksandra Kwiatkowska zaśpiewała utwór Wioletty Willas „List do mamy".

DOROTA GRĄBCZEWSKA

Dzieci z najmłodszej grupy Krasnali, zaśpiewały mamom i tatusiom jak bardzo ich kochają.

– Dziękujemy za moc wzruszeń, było pięknie, elegancko – mówiła w imieniu rodziców Monika Jaros. – Nie byłoby takiego pięknego występu gdyby nie zaangażowanie wszystkich nauczycieli, którzy włożyli ogromny wkład, by dzieci przygotować.

Dorota Grąbczewska

Żychlin

Dmuchańce 2 czerwca

W tym roku miejska impreza z okazji Dnia Dziecka będzie nie 1, a 2 czerwca. Zmieni się też miejsce zabaw dla dzieci. Nie będzie to już boisko przy Zespole Szkolno-Przedszkolnym nr 2, a teren nad Sługwią przy ul. Łąkowej, gdzie następnego dnia, podczas Święta Żychlina, będzie zorganizowane wesołe miasteczko dla dzieci.

Dmuchańce, zjeżdżalnie i trampolina będą dostępne w sobotę od godz. 15.00 do godz. 20.00.

– Zmiana miejsca zabawy dla dzieci wynikała ze względów ekonomicznych – mówi Magdalena Rzeźnicka, dyrektor ŻDK. – Właściciele atrakcji dla dzieci przyjadą z dmuchańcami i karuzelami dzień wcześniej i zostaną na święto Żychlina. **dag**

Aktualności

Wojewoda pomoże zadbać o mogiły powstańców styczniowych. str. 9

DOROTA GRĄBCZEWSKA

Wykop pomiędzy blokami Narutowicza 85b i Narutowicza 85c zostanie jeszcze raz odkopany, a Energa Kogeneracja wymieni fragment ciepłociągu. Dopiero wtedy trelinka zostanie ponownie ułożona.

Żychlin | Osiedle Wyzwolenia

Co z pozostawionym wykopem?

Mieszkańcy bloków Narutowicza 85b i Narutowicza 85c na osiedlu Wyzwolenia w Żychlinie pytają, czy miejsce po usunięciu zimowej awarii ciepłociągu, znajdujące się pomiędzy blokami, zostanie wreszcie uporządkowane?

Awaria ciepłociągu była zimą. Spółka Kogeneracja, która dostarcza ciepło, zdemontowała trylinkę, by dostać się do rur centralnego ogrzewania. Awarię usunięto, ale wykop tylko prowizorycznie zasypano. Teren ogrodzono taśmą ostrzegawczą. Na wiosnę Energa Kogeneracja miała docelowo uporządkować teren i od nowa ułożyć trylinkę, która została zdemontowana.

– Mam informację od Energii Kogeneracja, że specjalnie dla nas zamówili specjalny trójnik ciepłowniczy, gdyż istniejący jest bardzo skorodowany, połączony za pomocą wielu opasek zabezpieczających – mówi Zbigniew Urbański, prezes Spółdzielni Mieszkaniowej Wspólny Dom. – Jak tylko trójnik dotrze do Żychlina, firma jeszcze raz odkopie wykop i wymieni fragment rury ciepłowniczej. Po zakończeniu tych prac ułoży trylinkę. **dag**

REKLAMA

364611

Żychlin | Droga gminna Grabie – Oleszcze zmodernizowana

Teraz kolej na Czesławów

Przedsiębiorstwo Robót Drogowych w Kutnie zakończy prace przy modernizacji 1.784 m drogi gminnej Grabie – Oleszcze.

DOROTA GRĄBCZEWSKA

Modernizacja drogi Oleszcze – Grabie o długości ok 1,8 km zakończona. Mieszkańcy zyskali piękną 4 m drogę.

Teraz droga została poszerzona do 4 metrów szerokości. Wzdłuż drogi jest robiony rów wraz ze zjazdami na pola. Inwestycja kosztowała prawie milion złotych. Drogę poszerzono o metr. Ułożono 8 cm masy bitumicznej. Pięknej drogi z prawdziwego zdarzenia już zazdroszczą mieszkańcy innych miejscowości. Nawet droga powiatowa, która dochodzi do zmodernizowanej drogi gminnej, jest węższa i stwarza problemy podczas mijania się samochodów.

Na tę inwestycję mieszkańcy czekali od dawna. Droga nie dość, że wąska, to była zniszczona. Po ostatniej zimie nie było już nawet co łatać. Realizacja inwestycji rozpoczęła się w samą porę. – Stawiamy na solidne wykonanie dróg gminnych, zgodnie ze sztuką budowlaną, by długo służyła mieszkańcom – mówi wiceburmistrz Zbigniew Gałązka. – Dlatego nie robimy dróg gminnych z warstwą 3 cm masy bitumicznej. Robimy też rowy, aby woda z drogi była odprowadzana, co gwarantuje dłuższą jej żywotność.

PRD na wykonanie drogi Grabie – Oleszcze dało 60 miesięcy gwarancji. Gmina już nie będzie ponosić kosztów corocznego jej łatania.

Kolejną, jeszcze bardziej zniszczoną po ostatniej zimie drogą gminną, która czeka na modernizację, jest droga w Czesławowie, również o wartości ponad miliona złotych. Inwestycja jest zapisana w budżecie gminy na 2018 rok. Na początku maja zarząd Stowarzyszenia Rozwoju Gmin Centrum w Kutnie zaakceptował dotację dla gminy Żychlin na realizację tej drogi w wysokości 190.749 zł w ramach Programu Rozwoju Obszarów Wiejskich na lata 2014-2020. **dag**

Żychlin | Oświadczenia majątkowe za 2017 rok

Ile zarobili najważniejsi urzędnicy

Do końca kwietnia samorządowcy musieli złożyć oświadczenia majątkowe za rok 2017. Sprawdziliśmy ile w minionym roku zarobili włodarze gminy Żychlin.

■ **Grzegorz Ambroziak, burmistrz Żychlina**

Wszystkie składniki mienia są wspólnotą majątkową. Na koniec roku miał zaoszczędzone 4.000 zł. Rok wcześniej miał oszczędność 10.000 zł. Burmistrz wraz z żoną spłaca kredyt hipoteczny na remont mieszkania, który był zaciągnięty w wysokości 78.714 zł. Do spłaty zostało 34.830 zł, oprocentowanie 5,49 proc. Ponadto spłacają kredyt konsumpcyjny zaciągnięty w Raiffeisen Bank na zakup samochodu w wysokości 63.127 zł. Do spłaty zostało 34.187 zł, oprocentowanie 6,99 proc.

Przed rokiem spłacał obydwa kredyty. Ponadto miał kredyt konsumpcyjny w ING Bank w wysokości 10.669 zł. Mieszka w blokach, w mieszkaniu o powierzchni 57,9 mkw., o wartości 100.420 zł. Małżonkowie posiadają samochód osobowy Forda Mondeo z 2006 r. oraz Opel Corsa E z 2016 r. o wartości 42.000 złotych.

W 2017 roku z tytułu zatrudnienia w UG Żychlin zarobił 128.637 zł, przed rokiem porównywalną kwotę. Żona z tytułu zatrudnienia zarobiła 29.809 zł plus 2.327 zł świadczenie wypłacone z Funduszu Pracy. Rok temu żona zarobiła 45.642 zł.

■ **Zbigniew Gałązka, zastępca burmistrza**

Na koniec 2017 roku miał zaoszczędzone 10.096 zł, rok wcześniej 10.744 zł Na koniec 2017 nie miał kredytów, podobnie jak wcześniej. Posiada dom o powierzchni 230 mkw., o wartości 190.000 zł, który stoi na działce o powierzchni 480 mkw., o wartości 7.200 zł oraz mieszkanie o pow. 54 mkw., o wartości 174.000 zł (spółdzielcze prawo własności. Darowizna od rodziców żony. To jej odrębny majątek).

Wyposażenie gabinetu stomatologicznego to majątek osobisty żony. Małżonkowie posiadają wspólnie samochód TOYOTA Yaris 1,0 o wartości 18.000 zł oraz samochód Ford Focus 1,6 o wartości 35.000 zł. Przed rokiem żona miała samochód Volvo 2,0 TD z 2004 r. W 2017 roku z tytułu zatrudnienia w UG Żychlin zarobił 120.760 zł. Ponadto umowy zlecenia na kwotę 1.400 zł, inne – 368 zł – to dofinansowanie z Łódzkiej Okręgowej Izby Inżynierów Budownictwa

Dochód żony – ustanowiona rozdzielność majątkowa.

■ **Waldemar Bartochowski, sekretarz gminy**

Na koniec 2017 roku miał na koncie 209 zł. Rok wcześniej nie miał żadnych oszczędności. Spłaca kredyt mieszkaniowy zaciągnięty na remont mieszkania z ZFŚS w wysokości 31.500 zł. Do spłaty zostało 14.770 zł. Ponadto spłaca kredyt konsolidacyjno-konsumpcyjny w Citi Handlowym Banku, w wysokości 94.150 zł. Do spłaty zostało 72.734 zł, wysokość oprocentowania 7,98 proc.

Ponadto posiada limit kredytowy na koncie osobistym w Citi Bank w wysokości 19.500 zł. Plan spłat ratalnych w ramach karty kredytowej Komfort, kwota 26.500 zł. Do spłaty pozostało 25.078 zł, oprocentowanie 8,99 zł.

Rok wcześniej też spłacał te kredyty. Wraz z żoną posiada własnościowe mieszkanie o powierzchni 46 mkw., o wartości 96.600 zł, będące wspólnotą małżeńską w 7/18 części wartości lokalu. Nie wykazał mienia o wartości powyżej 10.000 zł, podobnie jak rok temu.

Z tytułu zatrudnienia w 2017 roku w UG Żychlin zarobił 84.458 zł. W 2016 roku zarobił 75.495 zł. Dochód żony z tytułu zatrudnienia w 2017 r. to 30.971 zł, zaś w 2016 r. 28.249 zł. Ponadto dochody z pełnienia funkcji społecznych 3.495 zł. W 2016 r. z tytułu funkcji społecznych zarobił 5.134 złotych.

■ **Emilia Rajewska, skarbnik gminy**

Na koniec 2017 roku miała zaoszczędzone 173.576 zł. Przed rokiem miała zaoszczędzone 141.871 zł. Nie miała kredytu, podobnie jak rok temu. Mieszka wspólnie z rodzicami. Nie ma mienia o wartości ponad 10.000 zł. Z tytułu zatrudnienia w UG Żychlin w 2017 roku zarobiła 101.540 zł. Rok wcześniej zarobiła 97.068 zł. **dag**

REKLAMA

348321

Bedlno | Gmina ogłosiła przetarg

6 odcinków dróg, łącznie ponad 5 km – do przebudowy

Urząd Gminy w Bedlnie ogłosił przetarg na wykonanie sześciu odcinków dróg gminnych.

DOROTA GRĄBCZEWSKA
zychlin@lowiczanin.info

Zaplanowano ułożenie nowego asfaltu o grubości 4 cm na czterech odcinkach o długości 4,3 km, 550 m drogi destruktowej oraz 850 m podbudowy pod przyszły asfalt. Na wykonanie prac gmina zabezpieczyła w budżecie gminy kwotę 982.800 zł.

Zmodernizowany ma być odcinek 1.650 m drogi Konstantynów-Czarnów-Jaroszówka. Droga ma mieć szerokość 3,3 m. Tutaj przewidziano ułożenie 4 cm nawierzchni bitumicznej.

Kolejnym długim odcinkiem drogi gminnej zaplanowanym do modernizacji jest odcinek 1.500 m drogi w Głuchowie, o szerokości 3,2 m. Tam zaplanowano ułożenie 4 cm nowego asfaltu. Zaplanowano również modernizację 850 m drogi gminnej w Bedlnie, o szerokości 3,2 m. Tam również zostanie ułożona 4 cm warstwa masy bitumicznej.

Masa bitumiczna o grubości 4 cm ma być też ułożona na odcinku 600 m w Orłowie Parceli. Tam droga ma szerokość 2,7 m.

Z kolei w Pleckiej Dąbrowie na odcinku 550 m zaplanowano ułożenie destruktu na drodze o szerokości 2,5 m, który gmina pozyskała. Destrukt będzie wożony z bazy Generalnej Dyrekcji Dróg i Autostrad w Krośniewicach.

Ostatni odcinek drogi o długości 850 m, o szerokości 2,7 m, w miejscowości Kamilew-Trzciniec, ma być utwardzony tylko kruszywem, pod przyszłe utwardzenie drogi masą bitumiczną.

Oferty mogą być składane do 4 czerwca. Gmina ustaliła, że 60 proc. będzie stanowić cena, 30 proc. gwarancja i 10 proc. termin wykonania. Gmina preferuje, by drogi były wykonane do końca lipca. ■

Oporów | Gminny Dzień Dziecka

Zmiana miejsca imprezy

W tym roku zabawa dla najmłodszych mieszkańców gminy Oporów będzie w sobotę 2 czerwca, nie w parku zamkowym, jak to było do tej pory, a na terenach rekreacyjnych przy stawach.

Jak mówi nam wójt Robert Pawlikowski, zmiana lokalizacji imprezy to efekt zawirowań prawnych dotyczących zmiany właściciela zamku, po niekorzystnym wyroku NSA dla starostwa w Kutnie, który przyznał zamek spadkobiercom rodziny Karskich.

Będą zjeżdżalnie i dmuchańce, darmowa wata cukrowa i darmowe kiełbaski z grilla, przyjadą też strażacy samochodami strażackimi. Do dyspozycji będą rowery wodne na stawie. Dla najmłodszych będą konkursy i zabawy. Początek od godz. 14.00. **dag**

RZUT OKIEM | WYCHOWALI ŁABĘDZIE

DOROTA GRĄBCZEWSKA

Sołtys Grabia (gmina Żychlin), Bożena Radosiewicz ma na swoim stawie nietypowe ptaki. Dwa łabędzie puszą pióra pływając po wodzie. – Pięć lat temu znaleźliśmy koło domu jajka. Podłożyliśmy je pod kurę i po kilku dniach wylęgły się łabędzie – opowiada pani sołtys. – Zimą wchodzą do kurnika, jedzą z kaczkami, a jak nie dostaną jeść, to biegają po podwórku. Latem pływają po stawie. Ponieważ były czasami agresywne i atakowały, staw od strony drogi ogrodziliśmy siatką. Teraz to nasi domownicy, do których wszyscy się przyzwyczaili. **dag**

Żychlin | SM Wspólny Dom

Dopłata do ogrzewania

Spółdzielnia Mieszkaniowa Wspólny Dom rozliczyła koszty centralnego ogrzewania za 2017 rok. Okazało się, że ustalone wcześniej stawki za centralne ogrzewanie nie pokryły rzeczywistych kosztów, jakie poniosła spółdzielnia. Teraz mieszkańcy będą musieli dopłacić. Jak wyliczyła spółdzielnia, po 2 zł do każdego metra kwadratowego.

–Wkrótce powiadomimy mieszkańców o konieczności dopłaty. Naliczymy ją dopiero od lipca – mówi Zbigniew Urbański, prezes Wspólnego Domu. – Mieszkańcy będą mieli możliwość rozłożenia dopłat na raty. Lokatorzy, którzy mają mieszkanie o powierzchni 30 m^2 będą musieli dopłacić 60 zł, zaś lokatorzy, którzy mają mieszkanie 50 m^2, będą musieli dopłacić po 100 zł.

– Z naszych analiz wynika, że mamy duże straty na przesyłach ciepła pomiędzy blokami Marii Konopnickiej 5a,5b i Konopnickiej 1, gdzie teraz jest jeden węzeł obsługujący trzy bloki – wyjaśnia prezes. – Dlatego jeszcze w tym roku planujemy zamontowanie oddzielnego węzła dwufunkcyjnego w bloku Marii Konopnickiej 5b. Jak zobaczymy wymierne efekty tej inwestycji, to w 2019 roku będą kolejne, tak by każdy blok był włączony do sieci ciepłowniczej indywidualnie. **dag**

Oporów | Drogi w Mnichu i Poborzu

Gmina pozyskała dofinansowanie

W maju zapadły decyzje dotyczące dofinansowania modernizacji dwóch dróg gminnych w Mnichu i Poborzu.

Do gminy trafi ponad 177 tys. zł dodatkowych środków. Zmodernizowanych zostanie ok. 4,3 km dróg. Dotację w wysokości 101.808 zł przyznał kilka dni temu zarząd Lokalnej Grupy Działania Stowarzyszenia Rozwoju Gmin Centrum w Kutnie. Teraz wniosek zostanie przedłożony do akceptacji marszałkowi województwa łódzkiego. Dotacja była możliwa w ramach poddziałania „Wsparcie na wdrażanie operacji w ramach strategii rozwoju lokalnego przez społeczność" objętego Programem Rozwoju Obszarów Wiejskich na lata 2014-2020.

Pieniądze zostaną wykorzystane na modernizację ok. 1,5 km drogi z Poborza w stronę Trębek.

Kilka dni temu zapadła też decyzja w Urzędzie Marszałkowski w Łodzi na przyznanie 76.000 zł dotacji w ramach Wojewódzkiego Funduszu Ochrony Gruntów Rolnych, na modernizację drogi gminnej w Mnichu.

– Dotacja dotyczy modernizacji 1,5 km odcinka drogi, zaś my zrobimy cały odcinek o długości 2,8 km – informuje Robert Pawlikowski, wójt gminy Oporów. – Wkrótce przetargi drogowe zostaną ogłoszone. **dag**

RZUT OKIEM | PRZEJECHANY ZNAK

DOROTA GRĄBCZEWSKA

Znak informujący, że jesteśmy na drodze głównej, umieszczono w ciągu drogi wojewódzkiej, na ul. Traugutta w Żychlinie, został przejechany przez ciężarowy samochód. I nic w tym dziwnego skoro znak stał na środku pasa parkingowego, na którym często parkują ciężarowe samochody. Najwyraźniej jeden z kierowców parkującego tira go nie zauważył i przejechał. Może teraz drogowcy ustawią go w bardziej odpowiednim miejscu. **dag**

Oporów | Podpisano umowy

Ruszy budowa przydomowych oczyszczalni i wodociągu

Mieszkańcy gminy Oporów, którzy z niecierpliwością czekali na rozpoczęcie budowy przydomowych oczyszczalni ścieków, mogą być zadowoleni. 23 maja wójt Robert Pawlikowski podpisał umowę z wykonawcami obu zdań inwestycyjnych. To oznacza, że prace wkrótce ruszą.

Do zrobienia jest 51 przydomowych oczyszczalni ścieków na terenie całej gminy. Przydomowe oczyszczalnie ścieków za kwotę 607.846 zł będzie wykonywać Zakład Gospodarki Komunalnej i Mechanizacji Rolnictwa w Baruchowie, zaś budowy 4,1 km wodociągu za kwotę 420.000 zł podjął się Zakład Usług Ogólnobudowlanych Tadeusz Nowakowski z Maliny. Obie inwestycje mają być zakończone do 28 września 2018 roku. Wykonawcy dają 60-miesięczne gwarancje. **dag**

Żychlin | SM Wspólny Dom

Instalacja c.o. wkrótce

Spółdzielnia Mieszkaniowa Wspólny Dom w Żychlinie zawarła już wszystkie umowy na podłączenie centralnego ogrzewania z 9 lokatorami mieszkań spółdzielczych w bloku Narutowicza 73, w którym mieszczą się biura spółdzielni oraz są lokale użytkowe.

W połowie czerwca rozpoczną się prace przy montażu instalacji centralnego ogrzewania. Roboty będzie wykonywać firma Hydrotech, podobnie jak w poprzednich etapach podłączania centralnego ogrzewania. Jak zapewnia prezes Zbigniew Urbański, w nowym sezonie grzewczym do lokali w bloku popłynie miejskie ciepło.

Niedawno Wojewódzki Fundusz Ochrony Środowiska w Łodzi ogłosił nabór wniosków na unijne dofinansowanie m.in. do likwidacji pieców, z którego mogłaby skorzystać też spółdzielnia.

– Robiliśmy rozeznanie, ale spółdzielnia ma zbyt duże zadłużenie, gdyż lokatorzy nie płacą czynszu i nie ma mowy, abyśmy dostali kredyt na sfinansowanie zadania. Nie ma też zgody lokatorów na zaciągnięcie kredytu – wyjaśnia prezes.

Spółdzielni nie pozostaje nic innego, jak tylko realizacja przedsięwzięcia z własnych, lokatorskich wpłat. **dag**

REKLAMA

I LICEUM OGÓLNOKSZTAŁCĄCE
im. Józefa Chełmońskiego
w Łowiczu
Łowicz ul. Bonifraterska 3
zaprasza na
I MAŁY PIKNIK naukowy
w sobotę 9 czerwca w godz. 10-13
W programie:
• Experymentarium • IPN • Politechnika Łódzka
• Uniwersytet Łódzki • Uniwersytet Ekonomiczny z Poznania
• Szkoła Główna Służby Pożarniczej w Warszawie • i inne
Szczegóły na FB i www.lo1lowicz.pl
372165

Zespół Szkół Ponadgimnazjalnych Nr 1
im. 10 Pułku Piechoty w Łowiczu
Łowicz ul. Podrzeczna 30
tel./fax 46 837 42 01
e-mail: zspnr1lowicz@o2.pl | www: zspnr1.lowicz.pl
OGŁASZA NABÓR
NA ROK SZKOLNY 2018/2019
TECHNIKUM:
• technik elektryk • technik informatyk
• technik mechatronik • technik budownictwa
• technik automatyk sterowania ruchem kolejowym
• technik pojazdów samochodowych - klasa mundurowa
• technik mechanik
ZASADNICZA SZKOŁA ZAWODOWA:
• mechanik pojazdów samochodowych
• sprzedawca • fryzjer • elektryk
• kierowca mechanik • oddział wielozawodowy
372342

ZOSTAŃ RODZINĄ ZASTĘPCZĄ
Powiatowe Centrum Pomocy Rodzinie w Łowiczu
POSZUKUJE KANDYDATÓW
do pełnienia funkcji niezawodowych
i zawodowych rodzin zastępczych
KANDYDATOM OFERUJEMY DARMOWE SZKOLENIA
PROWADZONE NA MIEJSCU W ŁOWICZU
Zainteresowane osoby i rodziny prosimy o kontakt osobisty
z Powiatowym Centrum Pomocy Rodzinie w Łowiczu,
ul. Podrzeczna 30 (pokój 4) lub telefoniczny 46 837 03 44,
w dni robocze w godz. od 8 do 16.
356771

Żychlin | Zespół Szkolno-Przedszkolny nr 2

Rodzinny piknik w „Dwójce”

Na boisku Zespołu Szkolno-Przedszkolnego nr 2 im. Jana Pawła II w sobotę 26 maja odbył się piknik rodzinny. Świętowano przypadające w maju i czerwcu uroczystości, czyli Dzień Matki, Dzień Dziecka i Dzień Ojca. Nic więc dziwnego, że przybyły całe rodziny.

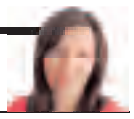

ALEKSANDRA GŁUSZCZ
zychlin@lowiczanin.info

Organizatorami pikniku było przedszkole oraz rada rodziców. W ubiegłym roku fundusze zebrane podczas zabawy zostały przeznaczone na remont szatni w przedszkolu. W tym roku cel nie został wyznaczony. Być może pieniądze zostaną przeznaczone ma maszynę do waty cukrowej, a być może na inny cel. Zarówno w tym, jak i w tamtym roku, zebrano około 3 tysięcy złotych.

Uroczystego otwarcia pikniku dokonał dyrektor szkoły Piotr Wysocki. Następnie poszczególne grupy przedszkolne zaprezentowały się w układach tanecznych. Przedszkolaki zatańczyły zarówno na ludowo, jak do przeboju Despacito czy ABBY. Każdy z występów dostarczył zebranym rodzicom i dziadkom wielu wzruszeń.

Po wrażeniach artystycznych zarówno najmłodsi, jak i rodzice wzięli udział w pokazie udzielania pierwszej pomocy w wykonaniu Strzelców z LO im. Adama Mickiewicza. Przedszkolaki mogły na fantomach spróbować swoich sił i uczyć się jak ratować ludzkie życie.

Pierwsze kroki na czerwonym dywanie

Później na boisku szkolnym pojawił się czerwony dywan oraz maszyna do tworzenia baniek mydlanych. Wszystko zostało przygotowane dla modelek i modeli. Odbył się pokaz kreatywnej wiosennej mody, w którym wzięło udział kilkudziesięciu przedszkolaków. Niektóre małe modelki wystąpiły wraz ze swoimi mamami. Oczywiście stroje były bardzo kolorowe, nie zabrakło wianków na głowie czy kwiatów w dłoniach jako dopełnienia wiosennej stylizacji.

Następnie odbyły się konkursy muzyczne, jak i sportowe. Dzieci bawiły się także z animatorką Eweliną Drosio. Przez cały piknik zebrani mogli oglądać sprzęt wojskowy airsoftowej grupy GRS Ranger, czyli pasjonatów wojsk i uzbrojenia amerykańskiego. – Można było sobie przymierzyć wszystko i potrzymać najprawdziwszą broń – opowiadali podekscytowani Filip i Wojtuś z zerówki. Dziewczynki ustawiały się przede wszystkim w kolejce od malowania twarzy.

Bardzo dużą popularnością cieszyła się loteria fantowa, do której kolejka nie malała przez cały piknik. Zarówno rodzice, jak i nauczyciele musieli uwijać się także przy wacie cukrowej. Zebrani mogli także zakupić kiełbaski czy przygotowane przez rodziców ciasta. Jedną z atrakcji była także tzw. fotobudka, w której każdy z przedszkolaków stawał się Myszką Miki.

Poza przedszkolakami, nauczycielami, rodzicami, dziadkami, uczniami szkoły, na festyn przybył burmistrz Grzegorz Ambroziak, jak i dyrektorzy placówek oświatowych z Żychlina. ■

ALEKSANDRA GŁUSZCZ

Grupa Słoneczek z SP nr 2 zaprezentowała się na pikniku na ludowo.

ALEKSANDRA GŁUSZCZ

Pokaz wiosennej kreatywnej mody podczas pikniku w Przedszkolu nr 2 w Żychlinie. Na zdjęciu Michalina i Marzena Śmigielskie.

ALEKSANDRA GŁUSZCZ

Pierwsze kroki na czerwonym dywanie.

ALEKSANDRA GŁUSZCZ

ABBA w wykonaniu grupy Elfów z SP nr 2 w Żychlinie.

Żychlin | Polski Komitet Pomocy Społecznej

Ostatnie paczki żywnościowe

W środę 23 maja, w czwartek 24 maja oraz w poniedziałek 28 maja wolontariusze żychlińskiej filii Polskiego Komitetu Pomocy Społecznej wydawali ostatnie paczki żywnościowe dla 1250 najbiedniejszych mieszkańców gminy Żychlin i Bedlno.

Paczki są wydawane w budynku po dawnym kinie Lech.

– W poniedziałek 21 maja przywieźliśmy z Banku Żywności w Łodzi ostatnich 6 ton żywności – mówi Bogdan Pietrzak, prezes PKPS w Żychlinie. – Teraz będziemy wydawać potrzebującym określone grupy produktów, tak, aby każdy otrzymał swój limit asortymentu, łącznie 51 kg. W środę 6 czerwca dary wydamy tym osobom, które wcześniej się spóźniły lub z różnych przyczyn ich nie odebrały. Tym samym kończymy obecną edycję programu dożywiania, która trwała od września 2017 roku do czerwca 2018 roku.

Kolejna edycja programu ruszy dopiero od września, po wakacjach. W kończącym się programie rozdano najbiedniejszym 64 tony żywności. Kryteria dochodowe na osobę były zliberalizowane. I tak, o pomoc żywnościową mogły się ubiegać osoby samotne, których dochód wynosił nie więcej niż 1.268 zł oraz osoby w rodzinach, których dochód wynosił 1.028 zł na osobę. Wszystkie osoby musiały posiadać skierowanie od gminnych ośrodków pomocy społecznej, które weryfikowały dochody.

PKPS, filia w Żychlinie, na transport żywności z Banku Żywności w Łodzi dostała w 2018 roku 13.000 zł z Urzędu Gminy w Żychlinie.

dag

REKLAMA

372186

372122

Żychlin | III Piknik z Kulturą w MOS

Być kobietą

Po raz trzeci Młodzieżowy Ośrodek Socjoterapii w Żychlinie zorganizował Piknik z Kulturą pt. Być kobietą.

Temat tegorocznego pikniku przypadł do gustu wszystkim uczestnikom wspólnej, integracyjnej zabawy. Był konkurs piosenki o kobietach i konkurs na film o kobietach. Na scenie zaprezentowano 27 wykonawców. Najczęściej śpiewaną piosenką był utwór „Być kobietą" oraz „Tamta dziewczyna".

Z zaproszenia MOS w Żychlinie skorzystały: SP 1, PM nr 1, SP 2, WTZ Żychlin, SP Oporów, SP Kaszewy Dworne oraz MOS Kiernozia, MOS Łódź nr 2, 3 i 4 i MOS Rawa Mazowiecka.

Wspólnie bawiło się ok. 100 osób. Dla wszystkich organizatorzy zapewnili grochówkę ze swojej stołówki, kiełbaski z grilla, ciasto oraz napoje.

Impreza odbywała się pod honorowym patronatem Rzecznika Praw Dziecka, starosty kutnowskiego Krzysztofa Debicha i burmistrza Żychlina Grzegorza Ambroziaka, pod patronatem medialnym Nowego Łowiczanina dla Żychlina i okolic.

Na scenie pożyczonej z Żychlińskiego Domu Kultury, pięknie ozdobionej kwiatami z papieru, prezentowało się 27 wykonawców.

Na dobry początek gospodarze z MOS Żychlin zaprezentowali w humorystyczny sposób widowisko o kobietach, które było parodią różnych piosenek o płci pięknej. „Jezioro łabędzie" w wykonaniu trzech chłopców w tiulowych spódniczkach od razu wprawiło zebranych w świetny humor. W krótkich scenkach, połączonych z piosenkami, chłopcy przedstawiali kobiety w różnych okresach historycznych.

Po tym humorystycznym wystąpieniu rozpoczęła się rywalizacja w konkursie piosenki, która w połowie została przerwana przez deszcz. Gospodarze byli jednak przygotowani na tę okoliczność. Na czas deszczu wszyscy przenieśli się do sali MOS, gdzie oglądano konkursowe filmy o kobietach. To pierwszy taki konkurs. Okazało się, że pomysłów na opowiedzenie historii kobiet nie brakowało. Największym problemem dla kilku ekip było techniczne wykonanie nagrania, zwłaszcza gdy kręcono sceny w terenie, a wiatr słychać było w mikrofonie.

Po tej prezentacji był posiłek. Nakarmieni, kontynuowali konkurs piosenki. Jury miało nie lada problem, gdyż wiele wykonań było świetnych. Ostatecznie jury zdecydowało przyznać trzy pierwsze miejsca. Przyznano je Adriannie Lewaniak z SP 2 z Żychlina, która zaśpiewała „Być kobietą" (wagę tekstu podkreślała występując na wysokich szpilkach pożyczonych od nauczycielki), Antosi Zieleniewskiej z SP 2 w Żychlinie (zaśpiewała i zagrała na skrzypcach „Małgośkę", pięknie prezentowała się w żółtej sukience w kwiaty i słomkowym kapeluszu), I miejsce zajął też MOS Rawa Mazowiecka za wykonanie utworu „Tamta dziewczyna".

Jury przyznało też 4 drugie miejsca. Do serca jurorom przypadło wykonanie duetu z MOS Łódź nr 2, który zaśpiewał „Tamtą dziewczynę". Drugie miejsce przyznano też najmłodszym uczestnikom konkursu, przedszkolakom z PM nr 1 w Żychlinie, za taniec hiszpański. Drugie miejsce wywalczył MOS Kiernozia za utwór „Klaun, zakochany klaun". Wykonawca był kolorowo przebrany. Drugie miejsce wyśpiewała też Natalia Chmielecka z SP w Oporowie, która zaśpiewała „Baju, baj". Były też 3 trzecie miejsca. Zajęły je MOS Łódź nr 4 za utwór „Bez łez", MOS Łódź nr 3 za utwór „Być kobietą" oraz MOS Rawa Mazowiecka. Jurorów zadziwił Tobiasz, który rapował własny utwór.

W kategorii film wygrało SP 1 z Żychlina. Uczniowie opowiedzieli o 4 sławnych kobietach, realizując mini filmiki w oryginalnych sceneriach. Opowiedzieli historię królowej Jadwigi, matki Kazimierza Wielkiego, Marii Curie-Skłodowskiej, Elizy Orzeszkowej i Ireny Sendlerowej, która w czasie II wojny ratowała Żydów.

Drugie miejsce zajął film przygotowany przez MOS w Żychlinie. To oryginalna wizualizacja znanych kobiet, w postaci archiwalnych zdjęć w połączeniu z twarzami wychowanków placówki.

Trzecie miejsce zajął film MOS z Kiernozi. Zaprezentowali wywiad z lokalną poetką, która na koniec przeczytała wzruszające wiersze o wychowankach MOS.

Czwarte miejsce jury przyznało filmowi SP w Oporowie, w którym zaprezentowano wywiad z trzema kobietami różnych kultur: Polką, Hinduską i Iranką. Opowiadały o życiu kobiet w ich krajach.

Po 4 godzinach zmagań i wspaniałej zabawy laureaci zostali nagrodzeni. Wszyscy rozchodzili się w świetnych humorach.

Dorota Grąbczewska

DOROTA GRĄBCZEWSKA

Wszyscy uczestnicy pikniku mogli za darmo zjeść kiełbaskę z grilla i grochówkę.

DOROTA GRĄBCZEWSKA

Antonina Zieleniewska z SP2 zajęła I miejsce w konkursie piosenki. W rytm jej piosenki tańczyły spontanicznie wychowanki MOS Żychlin.

REKLAMA

371019

ELŻBIETA WOLDAN-ROMANOWICZ

Wspaniałe widowisko! Niesamowite umiejętności akrobatycznej jazdy na grzbiecie wyjątkowo spokojnej, pięknej klaczy Oceany prezentowała młodzież z grupy woltyżerki Royal Gajewniki.

ELŻBIETA WOLDAN-ROMANOWICZ

Sportowe powożenie zaprzęgiem. W tej dyscyplinie zaprezentował się przed publicznością utytułowany Daniel Kolasa. Szerokość między pachołkami z kulami była zaledwie o 20 cm większa od rozstawu kół bryczki.

Zduńska Dąbrowa | Agromajówka w Centrum Kształcenia Rolniczego

Widowiskowe prezentacje

Zapierający dech pokaz woltyżerki w wykonaniu grupy Royal z Gajewnik, prezentacja sportowego powożenia zaprzęgu czy skoków przez przeszkody – te i wiele innych atrakcji zapewnili w tym roku uczestnikom organizatorzy Agromajówki w Zduńskiej Dąbrowie. Było na co popatrzeć!

Impreza zorganizowana została w niedzielę 27 maja i odbywała się już po raz piąty na terenie Zespołu Szkół Centrum Kształcenia Rolniczego im. Jadwigi Dziubińskiej. Była prawdziwym świętem tej placówki, a także gratką dla miłośników koni. W tym roku przyświecało jej bowiem hasło „Konie – piękno i nie tylko...", a program obejmował wiele pokazów z udziałem tych zwierząt i jeźdźców z różnych stadnin i klubów. Swoje konie przywieźli także do Zdun indywidualni hodowcy.

Uroczystego otwarcia Agromajówki 2018 dokonał dyrektor zespołu szkół Stanisław Kosmowski, a w gronie gości specjalnych pojawili się: poseł na Sejm RP Paweł Bejda, starosta powiatu łowickiego Krzysztof Figat, radny powiatowy Jerzy Wolski, a także przedstawiciele Biura Powiatowego ARiMR w Łowiczu, Ośrodka Doradztwa Rolniczego oraz KRUS.

Wkrótce po rozpoczęciu imprezy przed powoli gęstniejącą publicznością zaprezentowali się najpierw zawodnicy klubu jeździeckiego Gabon z Walewic, podopieczni trenera Jarosława Obórki. Katarzyna Zielińska na koniu Dekalog i Marcel Warzyński na Gladiatorze bezbłędnie pokonywali przeszkody, a trener co jakiś czas podnosił im poprzeczkę.

Kolejny pokaz dał Daniel Kolasa – utytułowany uczestnik zawodów w sportowym powożeniu zaprzęgów. Warto tu wspomnieć, że bryczka, którą powoził, miała rozstaw kół zaledwie o 20 cm węższy od szerokości między pachołkami ustawionymi na trasie przejazdu w ten sposób, że na szczycie każdego z nich umieszczono kulkę. W czasie pokazu żadna z 18 kul nie spadła na ziemię, koła nie dotknęły pachołków.

Wyjątkowych emocji dostarczył oglądającym pokaz woltyżerki w wykonaniu adeptów tej sztuki z grupy woltyżerskiej Royal Gajewniki. Przed publicznością wystąpiło 9 osób w wieku od 5 do 16 lat, w tym jeden chłopiec i 8 dziewcząt. Na grzbiecie pięknej i niezwykle spokojnej 16-letniej gniadej klaczy Oceany, prowadzonej na lonży przez trenerkę Kamilę Smoderek, młodzi ludzie w rytm muzyki prezentowali swoje akrobatyczne umiejętności solo, w duetach, a nawet w trójkach. Niesamowitych popisów nie można było za każdym razem nagradzać brawami, by nie spłoszyć klaczy, ale oklaskom, jakie rozległy się na koniec całej prezentacji, niemal nie było końca.

Oprócz pięknych koni, wielokrotnie prezentowanych tego dnia na wybiegu, a także niesamowitych umiejętności jeźdźców, na majówce swoje „pięć minut" miały też psy, pokonujące tor przeszkód. Ponadto w jednej z zagród można było bliżej zapoznać się z alpakami. Z kolei na pobliskiej łące odbył się pokaz pracy maszyn rolniczych kilku wiodących marek, sterowanych z wykorzystaniem systemów nawigacji satelitarnej.

Agromajówka była dniem otwartym Centrum Kształcenia Rolniczego i każdy chętny mógł obejrzeć jej gruntownie zmodernizowane w ubiegłym roku obiekty oraz zapoznać się z ofertą edukacyjną, obejmującą cztery podstawowe kierunki: technik rolnik, technik weterynarii, technik architektury krajobrazu i technik hodowca koni. W toku nauki uczniowie zespołu zdobywają także uprawnienia instruktorskie, np. instruktora hipoterapii czy instruktora jazdy konnej.

Młodzi ludzie posiadający już te uprawnienia prowadzili szkolne konie podczas przejażdżek, jakie zaproponowano gościom odwiedzającym imprezę. Chętnych, zwłaszcza wśród dzieci, nie brakowało. **ewr**

Obszerną galerię zdjęć z pierwszych kilku godzin Agromajówki zamieszczamy na www.lowiczanin.info

Łowicz | Festyn „Pod Świerkami"

W nagrodę makaron ze szpinakiem

Dzieci, rodzice i nauczyciele z Przedszkola Integracyjnego nr 10 „Pod Świerkami" bawili się wspólnie 25 maja na festynie rodzinnym, który w tym roku miał charakter sportowo-rekreacyjny.

Rodzice z dziećmi, przez losowanie kolorów, zostali podzieleni na sześć drużyn, które w czasie festynu wzięły udział w sześciu przygotowanych konkurencjach. Startujące pary (rodzic z dzieckiem) rywalizowały np. w wyścigu na torze przeszkód, przeciąganiu liny, wyławianiu rybek z piaskownicy czy zbieraniu na czas, z zawiązanymi oczami, woreczków do ćwiczeń. Wszystko przy żywym dopingu pozostałych uczestników zabawy.

TOMASZ BARTOS

W czasie pikniku w przedszkolu „Pod Świerkami" bawiono się rywalizując np. w przeciąganiu liny.

Nauczycielka Anna Dzięgielewska, która prowadziła zabawę, podkreśla, że w turnieju wszyscy byli wygranymi, ponieważ doskonale się bawili, dlatego wszystkie dzieci otrzymały dyplomy i gratulacje od swoich wychowawczyń, a nagrodą za wspólny wysiłek był poczęstunek przygotowany przez pracowników przedszkolnej kuchni. Wśród dań, jak przystało na przedszkole promujące zdrowe odżywianie, znalazł się makaron ze szpinakiem, ale były także ciasta.

– Festyn to dobra okazja do tego, aby móc bliżej poznać rodziców i nauczycieli, ale także pobserwować swoje dziecko, jak zachowuje się w grupie. Oprócz tego to okazja do wspólnego spędzenia czasu i wspólnej zabawy – podsumowuje nam jeden z rodziców, Łukasz Gładki. **tb**

REKLAMA

MATERIAŁY BUDOWLANE
GAJEK
Bąków Górny 33 koło Zdun
tel./fax 46 838 79 12, tel. 46/838-79-19, 604-284-079
zapraszamy: pn.-pt. 7-17, sob. 7-14

oferujemy
po konkurencyjnych cenach:
- cegła klinkierowa (duży wybór wzorów i kolorów)
- cegły ceramiczne ścienne, cegła czerwona
- kostka brukowa
- beton komórkowy, bloczek fundamentowy
- styropian, kleje, tynki, wełna
- płyty OSB, gipsowe + akcesoria
- pokrycia dachowe
- obróbki dachowe, parapety na wymiar, rynny
- stropy, cement, wapno
- wyroby hutnicze
  - pełny asortyment (cięcie)
- gazy techniczne
- więźba dachowa (krokwie, łaty, deski)

MIESZALNIA TYNKÓW I FARB
USŁUGI KOPARKO-ŁADOWARKĄ
ODWODNIENIA, MELIORACJE
USŁUGI MINI-KOPARKĄ

371297

FARBY
TYNKI, LAKIERY
IMPREGNATY
DUŻY WYBÓR

Polecamy również:
- glazurę
- terakotę
- płytki tarasowe
- meble łazienkowe
- armaturę sanitarną
- płyty G/K i OSB
- styropian
- wełnę
- i inne

HURTOWNIA CERAMICZNO-BUDOWLANA
JAKMAR

ŁOWICZ ul. Nadbzurzańska 41, tel. 46 837-88-13 | Pracujemy: pn.-pt. 7-18, sob. 7-15

369083

Bedlno | Gminna Biblioteka Publiczna

Spotkanie autorskie z Anną Czerwińską-Rydel

Około 120 uczniów z klas IV-VII ze wszystkich szkół podstawowych gminy Bedlno przybyło na spotkanie autorskie z pisarką książek dla dzieci i młodzieży Anną Czerwińską-Rydel.

Spotkanie zorganizowała 10 maja Gminna Biblioteka Publiczna w ramach tygodnia bibliotek i VI Łódzkich Spotkań Pisarzy z Młodym Czytelnikiem pt. „Z książką na walizkach".

Biblioteka w Bedlnie jest jedną z 39 bibliotek w województwie łódzkim, która od kilku lat uczestniczy w akcji popularyzacji czytelnictwa. Obok biblioteki z Bedlna, w programie uczestniczą też trzy inne biblioteki z powiatu kutnowskiego: biblioteka w Krośniewicach, Krzyżanowie i Kutnie. Do programu zaproszono 8 autorów książek dla dzieci i młodzieży: Annę Czerwińską-Rydel, Grażynę Bąkiewicz, Kalinę Jerzykowską, Barbarę Kosmowską, Zuzannę Orlińską, Katarzynę Ryrych, Kazimierza Szymeczko i Pawła Wakułę. W tym roku akcja finałowa była 12 maja w Wieruszowie, przed rokiem była w Kutnie.

Autorka Anna Czerwińska-Rydel jest muzykiem, pedagogiem, autorką książek dla dzieci i młodzieży o tematyce muzycznej, historycznej, społecznej i biograficznej. Pedagogiczne podejście do młodzieży było widać podczas spotkania. Autorka opowiadała o Irenie Sendlerowej, która w czasie wojny uratowała ok. 2,5 tys. żydowskich dzieci z getta warszawskiego. Robiła to w bardzo obrazowy sposób, co sprawiło, że przekazywana wiedza na pewno pozostała dzieciom w pamięci.– Pisząc książkę „Listy w butelce. Opowieść o Irenie Sendlerowej" długo przygotowywałam się do niej, przeprowadzając rozmowy z wieloma osobami, przesłuchując wiele wywiadów z Ireną Sendlerową – mówiła autorka. – Zależało mi na tym, aby przekazać jak najwięcej faktów. Chciałam pokazać, że są ludzie bardzo odważni, którzy, narażając własne życie, ratowali drugiego człowieka. Dzieci miały też wiele pytań do autorki, która przyznała, że pisanie książek jest jej zawodem i pasją. Napisała już 44 książki. W druku jest jej ostatnia książka „Medal za uśmiech i coś jeszcze", o orderze uśmiechu i 100 kawalerach, którzy otrzymali ten medal.

DOROTA GRĄBCZEWSKA

Pisarka Anna Czerwińska-Rydel szybko nawiązała dialog ze słuchaczami.

Jak mówiła, pierwszą książkę napisała w IV klasie. Był to kryminał o dziewczętach w roli detektywów, choć ta książka nie była wydrukowana. Podczas spotkania autorskiego można było kupić książki: „Listy w butelce. Opowieść o Irenie Sendlerowej". „Opowiadania z kluczem", „Sekretnik Matyldy", „Moje prawa, ważna sprawa", „Matylda tajemnicza i marzenie" oraz „Opowiadanie o psach. Na psa urok". Po spotkaniu autorka podpisywała zakupione książki.

Rozstrzygnięto też konkurs plastyczny, będący ilustracją do książki o Irenie Sendlerowej. Na konkurs napłynęły 62 prace.

Anna Czerwińska-Rydel wybrała trzy: Zuzanny Ignaczewskiej z kl. VII SP Pniewo, Julii Antczak z kl. V i Huberta Ratajczyka z kl. VI – oboje z SP w Szewcach Nadolnych. Praca Zuzanny Ignaczewskiej pojechała na konkurs finałowy do Wieruszowa. **dag**

Kutno | Wojewódzka Biblioteka Pedagogiczna, filia w Kutnie

Wyróżnienia w konkursie

Kutnowska filia Wojewódzkiej Biblioteki Pedagogicznej w Łodzi oraz SP 9 w Kutnie rozstrzygnęły XII Powiatowy Konkurs Plastyczny „Rozkwitały pąki białych róż", nawiązujący do 100. rocznicy odzyskania niepodległości.

Na konkurs nadesłano 146 prac z 16 szkół podstawowych powiatu kutnowskiego. Dwoje uczniów z SP w Pleckiej Dąbrowie oraz 1 uczennica z SP w Żeronicach zostali wyróżnieni. Z naszego regionu prace wysłano z czterech szkół: SP Plecka Dąbrowa, SP Żeronice i SP Szewce Nadolne – wszystkie z gm. Bedlno oraz z SP Szczyt, gmina Oporów.

Wyróżnienia odebrały: Milena Drabik z kl. VII SP w Pleckiej Dąbrowie, która namalowała pracę pt. „Przybyli ułani pod okienko". Nauczycielem prowadzącym była Monika Kowalska-Kaczor. Wyróżnienie dostała Wiktoria Kamińska z kl. VI z SP w Żeronicach, która namalowała pracę „Przybyli ułani pod okienko". Nauczycielem prowadzącym była Renata Karpińska. Trzecie wyróżnienie jury przyznało Filipowi Kowalskiemu z kl. VII SP w Pleckiej Dąbrowie. Nauczycielem prowadzącym była Monika Kowalska-Kaczor. Wystawę prac laureatów można oglądać w holu SP 9 w Kutnie, zaś wszystkie nadesłane prace są wystawione w korytarzu kutnowskiej filii Wojewódzkiej Biblioteki Pedagogicznej. **dag**

Żychlin | Urząd Gminy w Żychlinie

Pieniądze na remont pomników

Wkrótce Urząd Gminy w Żychlinie otrzyma 2.000 zł z Urzędu Wojewódzkiego w Łodzi na remont dwóch pomników powstańców styczniowych 1863 roku, którzy są pochowani na cmentarzu parafialnym w Żychlinie.

Chodzi o groby Jakuba Nowakowskiego, weterana 1863 roku, który zmarł 16 sierpnia 1904 roku oraz o drugi grób bezimiennego powstańca 1863 roku. Betonowe obramówki obu grobów są mocno pęknięte i wymagają pilnej naprawy. Jak mówi nam Zuzanna Szymańska, kierownik spraw obywatelskich w Urzędzie Gminy Żychlin, prace wykona firma Granit Łukasza Jakubowskiego z Żychlina, zarządca cmentarza.

ARCHIWUM PRYWATNE

Urząd wojewódzki w Łodzi ma przekazać do UG w Żychlinie 2 tys. zł na remont grobów powstańców styczniowych 1863 r.

W tym roku, dzięki ofiarności mieszkańców gminy Żychlin, którzy przekazali pieniądze w ramach kwesty „Ocalić od zapomnienia", zorganizowanej 1 listopada ubiegłego roku przez Stowarzyszenie na Rzecz Rozwoju Gminy Żychlin, renowacji zostanie poddany pomnik innego powstańca 1863 roku – Józefa Fijałkowskiego, który również znajduje się na cmentarzu parafialnym w Żychlinie. **dag**

Żychlin | Urząd Gminy

Otwarty konkurs na wypoczynek letni

Urząd Gminy w Żychlinie ogłosił otwarty konkurs na organizację wypoczynku letniego dla dzieci i młodzieży z grup ryzyka i rodzin dysfunkcyjnych, będących alternatywą wobec spożywania alkoholu, używania narkotyków i przemocy w rodzinie itp. Oferty muszą obejmować realizację zajęć profilaktycznych. Wnioski można składać do 7 czerwca do godz. 15.30 w biurze podawczym urzędu.

Urząd na realizację zadania przeznaczył 22.000 zł. Wypoczynek może być zorganizowany od 25 czerwca do 31 sierpnia 2018 r. Wzór wniosku jest na stronie BIP urzędu, w zakładce organizacje pozarządowe. Oferent musi wnieść 15 proc. wkładu własnego. W kalkulacji kosztów może uwzględnić tylko do 10 proc. kosztów administracyjnych. Koszty zakupu sprzętu nie mogą przekroczyć 15 proc., a wydatki na promocję do 3 proc. Rok temu na letni wypoczynek dzieci i młodzieży z terenu gm. Żychlin też przeznaczono kwotę 22.000 zł. **dag**

REKLAMA

368512

REKLAMA

366464

Punkt zapalny

Pożar w Zgierzu | Kto i kiedy odpowie za to, co stało się w Borucie?

Z dymem poszły tony odpadów przywożonych z zagranicy

Gigantyczny pożar, mordercze gaszenie, obawy mieszkańców o zdrowie i środowisko, prokuratorskie śledztwo i polityczne zapowiedzi wyciągnięcia konsekwencji – to bilans tego co od piątkowego wieczoru dzieje się w związku z ogniem, jaki pojawił się na terenie zgierskiego składowiska odpadów tworzyw sztucznych przywożonych z zagranicy.

KP PSP ZGIERZ

Początkowe fazy gaszenia pożaru na terenie składowiska.

Pożar na terenie przedsiębiorstwa Green-Tec Solutions zlokalizowanego na terenie Parku Przemysłowego Boruta rozpoczął się ok. godz. 23. w piątek, 25 maja. W akcję gaśniczą obejmującą teren o powierzchni ok. 1,5 ha zaangażowane zostały jednostki straży pożarnej z terenu całego powiatu, łącznie ok. 80 zastępów PSP i OSP.

Według pierwszych ocen, tylko dzięki korzystnym warunkom atmosferycznym nie doszło do bardzo poważnych przekroczeń norm, oddziaływujących bezpośrednio na zdrowie i życie ludzi, ale dym unoszący się nad składowiskiem w sobotni ranek widziany był nawet z odległości 30 km. Jak ocenił podczas niedzielnej konferencji prasowej Wojewódzkiego Sztabu Kryzysowego, 27 maja, prezydent Zgierza Przemysław Staniszewski, kwota zaangażowana w gaszenie składowiska to już ok. 120 tys. zł i na pewno jeszcze wzrośnie. Na miejscu oprócz wojewody łódzkiego prof. Zbigniewa Rau byli m.in. komendant główny PSP Leszek Suski oraz podsekretarz stanu w ministerstwie środowiska Sławomir Mazurek.

Sytuacja jest non stop monitorowana przez Wojewódzkie Centrum Zarządzania Kryzysowego oraz Wojewódzki Inspektorat Ochrony Środowiska, które poinformowały, że wyniku pożaru doszło do uwolnienia dużej ilości substancji pochodzących ze spalania odpadów komunalnych, że w szczególności do atmosfery wyemitowane mogą być następujące substancje: tlenki azotu, tlenek węgla, tlenki siarki, dioksyny, furany, pył zawieszony PM10, PM2,5, pył opadający.

O bieżącym stanie powietrza, prognozach co do przemieszczania się zanieczyszczeń oraz postępach w gaszeniu pożaru informowały wydawane co kilka godzin komunikaty, z których dowiedzieć się można było, w jakim kierunku przemieszcza się smuga spalin z pożaru.

Na prognozowanych szlakach smugi spalin najczęściej pojawiały się rejony gminy Aleksandrów Łódzki, gdzie pył z pożaru widoczny był m.in. na maskach samochodów, a stopione fragmenty tworzyw sztucznych osiadały na gruncie czy trawie.

Służby monitorujące od początku uspokajały, że nie są to zjawiska groźniejsze dla ludzi niż smog, z którym wiele miast boryka się w sezonie zimowym. Niemniej jednak od soboty zalecano ograniczanie wietrzenia mieszkań oraz przebywanie na otwartej przestrzeni, zwłaszcza dzieci oraz osób chorych na choroby górnych dróg oddechowych, kobiet w ciąży i osób starszych.

KP PSP ZGIERZ

Dogaszanie składowiska, to zdaniem strażaków najtrudniejsza faza całej akcji.

Wobec dużego zaniepokojenia zaistniałą sytuacją ze strony mieszkańców, sceptycyzmu wobec uspokojeń WIOŚ, pytań ze strony właścicieli firm funkcjonujących na terenie Boruty, ale również sugestii ze strony samorządów, Wojewoda Łódzki wystąpił w niedzielę, 27 maja, do MON o przydzielenie sił i środków z Centralnego Ośrodka Analizy Skażeń w Warszawie, który w poniedziałek wykonywał m.in. badania odcieków z płonącej hałdy oraz pomiary skażeń. Wyniki powinny być znane w kierunku najbliższych dni. Strażacy wciąż dogaszają pogorzelisko.

Śledztwo w związku z pożarem prowadzi Prokuratura Okręgowa w Łodzi. Toczy się ono w sprawie umyślnego sprowadzenia pożaru, który zagraża życiu lub zdrowiu wielu osób albo mieniu o wielkich rozmiarach i stwarza zagrożenie zanieczyszczenia środowiska. Czyn ten zagrożony jest karą pozbawienia wolności w wymiarze do lat 10.

Snutą od początku teorię o tym, że za podpaleniem może stać sama firma, na której terenie wybuchł pożar, w poniedziałek, 28 maja, skomentował publicznie prezes spółki Green-Tec Solutions, Artur Kurzyk, który zapewnił, że nie jest to prawdą, ponieważ nie miałby w tym żadnego interesu. Właściciel firmy również jest przekonany, że doszło do celowego podpalenia, ale twierdzi, że to on jest poszkodowanym i jako taki wyraża gotowość do wszelkiej współpracy z organami ścigania, sam złożył również doniesienie do prokuratury w tej sprawie.

W postępowaniu prokuratorskim wyjaśniane będą także zagadnienia związane ze składowaniem odpadów w miejscu, gdzie doszło do pożaru, w tym także z realizowanymi procedurami administracyjnymi i prawidłowością nadzoru właściwych służb nad tego typu działalnością.

Tymczasem klub radnych PiS działający w Radzie Powiatu Zgierskiego już złożył wniosek o odwołanie starosty zgierskiego Bogdana Jaroty (PSL), który wydał zezwolenie na segregację i magazynowanie odpadów na terenie Parku Przemysłowego Boruta (ważność dokumentu wygasła 28 kwietnia tego roku – przyp. red.). Surowy w ocenie działań zgierskiego starostwa w tej sprawie jest również resort środowiska, którego podekretarz stanu Sławomir Mazurek był na miejscu w Zgierzu od drugiego dnia gaszenia pożaru. **ljs**

KP PSP ZGIERZ

Dogaszanie składowiska wodą z działek umieszczonych na dachach wozów strażackich.

REKLAMA

U Pana Tadeusza w Domaniewicach
→ dwie duże sale weselne (na 200 osób i 150 osób)
→ 4 mniejsze sale (od 30 do 100 gości)

Sala Telimena w Dąbkowicach Dolnych
→ do 250 osób

Dwór Soplicowo w Woli Gosławskiej
→ dwie sale weselne od 100 do 500 osób
→ pokoje hotelowe dla gości

U Rejenta w Głownie
→ sala do 250 osób
→ pokoje hotelowe
→ zapisy na 2018 r.

Kontakt → tel. 46-838-36-46, 607-930-234 602-368-505

362912

POTRZEBUJESZ SZYBKO GOTÓWKI?
Kredyty dla osób od 18 do 95 lat
Duże kwoty, dogodne raty
Obniżamy miesięczne zobowiązania
Głowno - zadzwoń
792 308 057

371352

BANASZ INTERNET
INTERNET światłowodowy symetryczny dla Firm oraz osób indywidualnych.
510 158 886 lub 45 892 15 12
www.banaszinternet.com

372152

KREDYTY
• GOTÓWKOWE – z bikiem i bez – na oświadczenie
• KONSOLIDACYJNE – na oświadczenie i zaświadczenie
• HIPOTECZNE
• DLA ROLNIKÓW – SUPER OFERTY!
• FIRMOWE – na oświadczenie i ze słabym bik-em!
• CHWILÓWKI – pozabankowe – nawet do 10.000 zł! – akceptacja osób na zasiłkach oraz różnego rodzaju umów!
kontakt telefoniczny: 504-515-182
Łowicz, ul. 3-go Maja 9
ZAPRASZAMY!

370870

Kaliszanka
IMPREZY okolicznościowe
sala do 54 osób
Łowicz, ul. Lniana 1
tel. 501-011-198

372424

ArtPIWNICA
✓ koncerty
✓ karaoke
✓ wieczorki taneczne 50+
✓ imprezy okolicznościowe
ŁOWICZ
Stary Rynek 5/7
(wejście od ul. 3 Maja)
698-804-399
facebook.com/artpiwnica.lowicz

368386

AGNIESZKA ANTOSIEWICZ

Uczniowie I LO z zainteresowaniem uczestniczyli w szkoleniu, którego tematem było bezpieczeństwo w sieci.

AGNIESZKA ANTOSIEWICZ

Część zadań uczniowie wykonywali na swoich smartfonach z dostępem do internetu.

I LO | Ciekawe spotkanie dla młodzieży

Czy jesteśmy bezpieczni w sieci?

Jak korzystać z internetu zachowując prywatność i bezpieczeństwo oraz nie popadając w konflikt z prawem mówił w środę, 23 maja, Adam Jurkiewicz, edukator w projekcie „Cyfrowobezpieczni.pl – Bezpieczna Szkoła Cyfrowa" podczas szkolenia dla młodzieży i kadry pedagogicznej w I LO w Łowiczu.

Dotyczyło ono bezpieczeństwa cyfrowego, którego głównym elementem jest wiedza i świadomość uczniów, ale także nauczycieli i rodziców na temat możliwych zagrożeń i ryzyka związanego z korzystaniem z internetu i nowoczesnych narzędzi cyfrowych.

O bezpieczeństwie w sieci rozmawialiśmy z uczennicą Oliwią Jankowską, która powiedziała nam, że stara się być świadomym użytkownikiem internetu, dlatego zawsze analizuje najpierw treści, które chce opublikować, np. na portalach społecznościowych.

„Odciski palców" w internecie

Na początku spotkania edukator zaproponował prowokacyjnie, że osoby, które jako pierwsze odszukają dwa identyczne adresy MAC karty Wi-Fi w telefonach otrzymają na koniec roku szóstki z dowolnego przedmiotu. Gdy rozpoczęła się burza mózgów nad wykonaniem zadania, edukator przyznał, że jego hojność w wystawianiu szóstek jest związana z tym, że jest pewien, co do tego, że zdanie jest niewykonalne.

Był to wstęp do rozmowy o tym, że adres MAC karty Wi-Fi jest niemal tak niepowtarzalny jak „odcisk kciuka", co oznacza że cokolwiek zamieścimy w sieci, pozostawiamy po sobie ślad. Na dowód pokazał film, na którym znany kulturysta Jaglak zawstydza młodego hejtera. Sprawa dotyczyła tego, że nastoletni Maks założył w internecie fikcyjny fanpage kulturysty, na którym obrażał jego rodzinę. Sportowiec nie tylko namierzył chłopaka, ale zgłosił go do prokuratury i domagał się wysokiego odszkodowania. Ostatecznie zrezygnował z części roszczeń w zamian za publikację w sieci nagrania z udziałem Maksa, które ma być przestrogą dla innych młodych ludzi. W ramach kary chłopak ma do wykonania prace społeczne w hospicjum.

AGNIESZKA ANTOSIEWICZ

Szkolenie poprowadził Adam Jurkiewicz, edukator w projekcie „Cyfrowobezpieczni.pl – Bezpieczna Szkoła Cyfrowa".

Magia czy internet?

Nagranie zrobiło spore wrażenie na licealistach. W kolejnych odsłonach edukator zaprezentował filmiki z kampanii społecznych, ostrzegających przed upublicznieniem swoich danych w sieci. Jeden z takich eksperymentów został przeprowadzony w Brukseli, a polegał na tym, że kolejne osoby wchodziły do namiotu, w którym siedział jasnowidz, a jego zdaniem było czytanie w ich myślach. Ku zaskoczeni wszystkich był w tym nadzwyczaj dobry, potrafił podać imię najlepszego przyjaciela, nazwę ulubionej restauracji i wreszcie gdzie ktoś pracuje lub spędził wakacje.

W końcowej fazie eksperymentu spada kotara, a uczestnikom eksperymentu ukazuje się cały sztab informatyków przy komputerach, którzy przeczesują sieć w poszukiwaniu informacji o nich. Jak widać, można ich wyszukać o każdym z nas naprawdę sporo.

Inny eksperyment miał przestrzec uczniów przed przyjmowaniem do grona znajomych na portalach społecznościowych osób, których nie znają w rzeczywistości. Polegał o na tym, że dzięki wyczytanym w sieci informacjom o Tomie, haker charakteryzuje się na niego i zaczyna żyć jego życiem, np. przychodzi do ulubionego pubu Toma i umawia się na spotkania z jego przyjaciółmi, o których prawdziwy Tom nic nie wie. Sytuacja przestaje być zabawna, gdy haker zaczyna dokonywać internetowych zamówień na jego nazwisko.

– Trzeba uważać na to, co się zostawia w sieci – przekonywał Adam Jurkiewicz.

Spotkanie zakończył jednak optymistycznie stwierdzeniem, że internet ma też wiele pozytywnych zastosować, które też warto znać. Dzięki niemu można np. (tak jak on sam) studiować e-learningowo na uczelni w Stanach. **aa**

REKLAMA

363113

358555

368444

372158

Aktualności

KRÓTKO I NA TEMAT | FELIETON NIEZALEŻNY
KRZYSZTOF MIKLAS

Tradycje Bożego Ciała

Tematów społecznych i ściśle politycznych ciągle nie brakuje, ale należałoby dać sobie i Szanownym Czytelnikom nieco oddechu, bo przecież jutro święto Bożego Ciała. Oficjalnie, wedle nomenklatury kościelnej, Święto Najświętszego Ciała i Krwi Chrystusa. Skrótowo: „Boże Ciało", bo przecież nikt na co dzień nie posługuje się pełną i oficjalną nazwą. W Polsce święto Bożego Ciała od wieków obchodzone jest wyjątkowo uroczyście, a Łowicz jest bez wątpienia jednym z miast, w których procesje do czterech ołtarzy mają szczególnie efektowny charakter.

Święto Bożego Ciała zostało ustanowione w XIII wieku, po widzeniach św. Julianny z Mont-Cornillon w Belgii i cudu, jaki się wydarzył kilkanaście lat później, w Bolsenie we Włoszech, kiedy hostia w rękach księdza wątpiącego w transsubstancjację czyli przeistoczenie zaczęła krwawić. Korporał z tą hostią przechowywany jest w katedrze w Orvieto, niedaleko Rzymu.

Boże Ciało miało kilka terminów. Ostatecznie obchodzone jest 60 dni po Wielkanocy. Zawsze w czwartek, choć w większości krajów europejskich przenoszone jest na niedzielę. U nas obchodzone było już kilkadziesiąt lat po cudzie w Bolsenie i na trwałe wpisało się do polskiego kalendarza. Uroczysty przebieg ma też oktawa Bożego Ciała, a do jej tradycji należy m.in. słynny krakowski Lajkonik. Co ciekawe ubiór Lajonika, do dziś obowiązujący, zaprojektował Stanisław Wyspiański.

Ziemia Łowicka, jak cała Polska, obchodzi to święto szczególnie. Procesji do czterech ołtarzy w cytowanym w tym miejscu często przeze mnie epokowym dziele „Chłopi" (w końcu to pięknie opisana historia księżackiej obyczajowości sprzed mniej więcej stu lat) wiele strof poświęcił Władysław Reymont. („…A kiej się jako tako ustawili do procesji, czyniąc wskroś ciżby długą ulicę, obrzeżoną zapalonymi świecami, dobrodziej zaśpiewał: U drzwi Twoich stoję, Panie! A wszystek naród odgruchnął mu w jeden ogromny, niebosiężny głos: Czekam na Twe zmiłowanie. I śpiewając ruszyli cisnąc się i przepychając, gdyż zjazd był ogromny, cała parafia się stawiła, dziedzice prowadziły dobrodzieja, i jeszcze w asyście szli pobok ze światłem, zaś baldach nieśli gospodarze…").

Pamiętam z dzieciństwa, że niemal do tradycji urósł też upał i popołudniowa burza. Nie inaczej było w czasach reymontowskich. „Upał się był jeszcze podniósł, że już zgoła wytrzymać było nie sposób,(…)na burzę się zbierało". I dalej: „Całe niebo w mig posiniało niby wątroba, słońce zgasło, zawyły wichry i pioruny zaczęły bić jeden po drugim". I gdy wydawało się, że burza odeszła, „gdy przed nieszporami lunął rzęsisty deszcz i poszła taka nawałnica, że w mig położyła zboża". Na jutro synoptycy też przewidują upał i możliwość burzy (choć niewielką), więc niewykluczone, że pogodowej tradycji stanie się zadość.

Łowicka procesja od czasów przedwojennych, ze względu na kolorowe księżackie stroje, była niezwykle barwna i widowiskowa ściągając setki turystów i oficjeli, także zagranicznych. W czasach gierkowskich relacja z Łowicza była coroczną pozycją w Dzienniku Telewizyjnym. Z jednej strony władza chciała pokazać, jak to szanuje wiarę Polaków, z drugiej wolałaby sprowadzić to święto (ale nigdy nie ośmielono się go skasować) do folklorystycznej, wieśniaczej ciekawostki. I tylko w niektórych miastach i miejscach, w tym oczywiście w łowickiej kolegiacie, pozwalano procesji wyjść poza obręb przykościelnego cmentarza.

Nieco lepiej było już w latach osiemdziesiątych, gdy socjalizm sypał się w ekspresowym tempie. Zawsze będę pamiętał procesję na Ursynowie, po dziewiczym jeszcze terenie (obecnie piękny Park im. Jana Pawła II) w pobliżu budującego się pierwszego i największego ursynowskiego kościoła, kiedy z okalających teren bloków „lornetkowano" uczestników procesji. Czy z prostej ciekawości, czy też „służbowo" – tego nie wiem i pewnie nigdy się nie dowiem. Jakie to zresztą ma teraz znaczenie? Niewykluczone, że ci, którzy wtedy „lornetkowali" i pisali raporty, teraz kroczą w pierwszych szeregach tuż za baldachimem. ■

Łyszkowice, Kiernozia | Sukces w konkursie Pamięć i Tradycja

Indywidualnie Adam Dańczak, zespołowo dziewczęta z Kiernozi

Drużyna Szkoły Podstawowej im. Tadeusza Kościuszki w Kiernozi zwyciężyła w rywalizacji drużynowej gimnazjów w festiwalu historycznym „Pamięć i tradycja". II miejsce w tym samym konkursie, ale indywidualnie, zajął Adam Dańczak z III klasy gimnazjum w Szkole Podstawowej w Łyszkowicach.

SP ŁYSZKOWICE

Jan Dańczak nagrodę i dyplom odbierał z rąk posła Grzegorza Schreibera.

W festiwalu brali udział uczniowie z dwóch województw – łódzkiego i kujawsko pomorskiego. W tym roku organizowany był on po raz czwarty, a szczególny nacisk położono w tym roku na starania o odzyskanie niepodległości, nawiązując tym samym do tegorocznego jubileuszu. Zwycięską drużynę stworzyło 10 uczennic z dwóch równoległych kl. III gimnazjum pod kierunkiem nauczycielki historii i wiedzy o społeczeństwie Sylwii Małachowskiej. Są nimi: Karina Owczarek, Monika Dubiel, Karolina Ciechomska, Weronika Rześna, Julia Błaszczak, Małgorzata Latoszewska, Dominika Burzyńska, Julia Kruszewska, Alicja Bretyn i Natalia Kowalczyk.

Uczennice przygotowały prezentację multimedialną nt. powstań styczniowego i listopadowego. Karina Owczarek powiedziała w rozmowie z nami, że tematy te były im szczególnie bliskie, gdyż niedawno omawiały je na lekcjach w szkole.

Płytę z prezentacją wysłały na konkurs. Po pewnym czasie otrzymały wiadomość, że ich szkoła zwyciężyła w rywalizacji drużynowej gimnazjów. Dla drużyny z Kiernozi było to ogromne zaskoczenie, ale przede wszystkim radość i duma. Dzięki temu szkoła otrzymała m.in. najnowszą publikację Wydawnictwa Filmów Fabularnych i Dokumentalnych – album filmowy „Polska Niepodległa" i puchar.

Uczennice w tym roku kończą naukę w szkole w Kiernozi, wiele z nich zamierza dalej kształcić się w kierunku humanistycznym, choć nie wszystkie. – Większość dziewczyn uczy się bardzo dobrze, mają średnią 5,0 i sukcesy w różnych dziedzinach – przekonuje Karina Owczarek.

Adam Dańczak do finału zakwalifikował się po wcześniejszym zajęciu II miejsca w województwie łódzkim. W pierwszym szczeblu rywalizacji uczeń miał za zadanie w formie prezentacji omówić jeden z kilkunastu tematów przygotowany przez organizatorów lub też na zaproponowany przez siebie, a związany ściśle z historią lokalną miejsca, skąd pochodzi. Z tej drugiej możliwości skorzystał Adam, który z pomocą nauczycielki Katarzyny Piotrkiewicz przygotował prezentację na temat generała Stanisława Klickiego (1775 – 1847).

Finał konkursu indywidualnego miał miejsce we Włocławku 19 maja, w formule turnieju, w którym uczestnicy odpowiadali przed publicznością. Mogli wybrać pytania w skali trudności od 1 do 4. Adam Dańczak tylko na jedno z pytań za 3 pkt. nie znał odpowiedzi, w efekcie zajął 2 miejsce.

Festiwal zorganizowało Stowarzyszenie Tradycja i Pamięć, zaś głównym prowadzącym jego finał był przewodniczący Rady Miejskiej w Łowiczu Michał Trzoska.

tm

REKLAMA

ASOS 2014-2020
Rządowy Program na rzecz Aktywności Społecznej Osób Starszych na lata 2014-2020
Ministerstwo Rodziny, Pracy i Polityki Społecznej

Stowarzyszenie Wsparcie Społeczne „Ja-Ty-My"
prowadzące Zakład Aktywności Zawodowej w Łowiczu

serdecznie zapraszamy
SENIORÓW 60+
zamieszkujących na terenie Miasta Łowicz i powiatu łowickiego do udziału w projekcie:
„CENTRUM AKTYWNOŚCI SENIORA"

W ramach projektu oferujemy Państwu:
- zajęcia sportowo-rekreacyjne, w tym nordic walking i gimnastykę na basenie,
- zajęcia komputerowe, ▪ warsztaty i wieczorki taneczne,
- spotkania z ciekawymi ludźmi w ramach koła kulturalno-oświatowego,
- wycieczki do instytucji kulturalnych (kino, teatr),
- spotkania towarzyskie w kawiarence Centrum Aktywności Seniora,

Udział w projekcie jest BEZPŁATNY.
Wszystkich seniorów zainteresowanych udziałem w projekcie „Centrum Aktywności Seniora" zapraszamy do kontaktu osobistego lub telefonicznego od poniedziałku do piątku w godzinach 10:00-15:00.

Spotkanie informacyjne dla seniorów odbędzie się 28 maja 2018 roku o godz. 16.00 w Centrum Aktywności Seniora

WSPARCIE SPOŁECZNE JA-TY-MY
Centrum Aktywności Seniora,
Łowicz, ul. Powstańców 1863 r. 12,
tel. 511 917 282

Projekt „Centrum Aktywności Seniora" dofinansowany jest ze środków Rządowego Programu na rzecz Aktywności Społecznej Osób Starszych na lata 2014-2020.
372216

dpd
Szukasz pracy?
Zostań Kurierem DPD
Firma DPD, lider rynku usług kurierskich poszukuje osób (firm) zainteresowanych świadczeniem usług kurierskich (realizacji odbiorów i doręczeń przesyłek).
Oferujemy:
- Gwarantowaną kwotę wynagrodzenia 6000*
- Korzystną formę wynajmu auta dla osób nie posiadających własnego
- Gwarancję otrzymywania zleceń
- Opiekę medyczną
- Atrakcyjne warunki współpracy

*szczegóły w regulaminie programu
Aby dowiedzieć się więcej zapraszamy do kontaktu:
502 777 445
pracakurier@dpd.com.pl
370366

➢BALUSTRADY
➢BRAMY
➢OGRODZENIA
➢Siatki, słupki
➢Panele ogrodzeniowe
Produkcja, montaż
BRAMET-2, Wyskoki 33
AGNIESZKA STARUS
Tel. 509-877-072
370382

Okna PCV
UŻYWANE I NOWE, GOSPODARCZE, RÓŻNE
Drzwi sklepowe, aluminiowe, przeszklone, metalowe
DOSTĘPNE OD RĘKI
DUŻY WYBÓR, NISKIE CENY, RATY
GÓRAL-BUD, Piątek,602-617-895
ŁÓDZKI PUNKT SPRZEDAŻY na Bałuckim Rynku najtaniej
Łódź, ul. Ceglana 8, 694-581-224
364620

BRAMY
DRZWI
AUTOMATYKA
WIŚNIOWSKI HÖRMANN
eBramy.pl
KOLO•Łowicz•tel. 606 884 393
ul. Blich 21 • tel. 46 837 66 86
366928

Łowicz, Maurzyce | Święto szkół pijarskich

Praca, zabawa i modlitwa – tym razem w skansenie

Coroczną tradycją Pijarskich Szkół Królowej Pokoju w Łowiczu jest wyjazd do skansenu w Maurzycach pod koniec maja, z okazji święta szkoły. 24 maja tylko uczniowie klas I-III podstawówki udali się do Maurzyc autokarem, bo zdecydowana większość uczestników pojechała tam i wróciła na rowerach, ciesząc się z pięknej, słonecznej pogody.

W święcie biorą udział uczniowie wszystkich klas podstawówki, gimnazjum i liceum, często sobie pomagając, bo na przykład było kilka sytuacji, w których ktoś nie miał sprawnego roweru, ale nie miał problemu z pożyczeniem go od koleżanki czy kolegi. Na miejscu uczniowie brali udział w zmaganiach sportowych i innych zabawach integracyjnych.

Bogata była część artystyczna na scenie skansenu, bo zaprezentowały się w niej wszystkie klasy. W związku z tegorocznym setnym jubileuszem odzyskania przez Polskę niepodległości, jej program w tym roku szczególnie eksponował wątki patriotyczne i odnosił się do dziejów ojczyzny. W młodszych klasach dominowało śpiewanie patriotycznych pieśni i piosenek. Starsze klasy przygotowały wybrane historyczne scenki, przeskakując po różnych epokach, z wykorzystaniem kostiumów ze szkolnej garderoby. Mieliśmy na przykład krótkie próby odtworzenia takich doniosłych momentów jak np. koronacja Władysława Łokietka, bitwa pod Racławicami czy zaślubiny z morzem z 1920 roku. Niektóre były prezentowane w sposób poważny, w niektórych uczniowie zdecydowali się na luźniejszy sposób prezentacji, wprowadzając elementy humorystyczne.

TOMASZ MATUSIAK

Przygotowania do wyjazdu z ulicy Pijarskiej.

– Współpraca przy przygotowywaniu programu czy w zawodach sportowych pogłębia integrację – uważają licealistki Weronika i Natalia. – W szkole widujemy się wszyscy codzienne, ale jesteśmy wtedy na ogół zajęci codziennymi zajęciami, dlatego taki dzień do doskonała okazja, żeby bliżej poznawać się nawzajem.

Jest to święto nie tylko uczniów, ale też całej szkolnej społeczności, stąd biorą w nim udział nauczyciele i inni pracownicy szkoły, a także kilkudziesięciu rodziców, odpowiedzialnych z opiekę i sprawy porządkowe, ale też za organizację, na przykład obsługę grilla. Niektórzy są już 7. czy 8. rok z rzędu i zapewniają, że nie zabraknie ich też w kolejnych latach. Rodziców mających udział w organizacji święta jest zresztą więcej niż tylko ci tam obecni. W każdej klasie przygotowywali oni ciasta, które później można było zjeść w obsługiwanym przez szkolne wolontariuszki bufecie (w zabytkowym budynku OSP),

To, że cała szkoła jedzie rowerami na kilka godzin do skansenu, może już wydawać się oczywiste – w końcu dzieje się tak co roku.

TOMASZ MATUSIAK

Rozśpiewany chórek w czasie występów artystycznych na scenie maurzyckiego skansenu.

TOMASZ MATUSIAK

Uczniowie przygotowują się do jednej z rekonstrukcji w czasie części artystycznej Święta Szkoły.

TOMASZ MATUSIAK

W części artystycznej nie zabrakło elementów i barw narodowych, ale także i łowickich. Uczniowie śpiewali na przykład „Płynie Bzura, płynie" zamiast „Wisła".

– To nie jest oczywiste, to coś wyjątkowego! – przekonuje natomiast o. Andrzej Lisiak, katecheta, który był w skansenie w Maurzycach dopiero po raz pierwszy. – W kilku szkołach już pracowałem, wiele z nich odwiedziłem, ale z takim wyjazdem, tak obchodzonym Świętem Szkoły, spotykam się po raz pierwszy.

O. Andrzej cieszy się z programu, na tyle bogatego, że znajdzie się w nim miejsce zarówno na zabawę, elementy patriotyczne, artystyczne i sportowe, ale też jest bardzo dużo modlitwy. Uczestnicy wyjazdu modlili się najpierw w szkolnej kaplicy, jeszcze przed wyjazdem, potem podczas mszy świętej odprawionej w Maurzycach, w drewnianym kościele, a przed samym powrotem jeszcze raz, na nabożeństwie majowym.

tm

Łowicz | Dzień Mamy i Taty w „Stokrotce"

Grunt to rodzinka

„Co rodzinka, to rodzinka, fajna z nimi każda chwilka. Mama, tata, brat i siostra, każda chwila jest radosna" – słowami m.in. tej piosenki dzieci z grupy Kubusie Puchatki z Przedszkola „Stokrotka" świętowały w czwartek, 24 maja, Dzień Mamy i Taty. Z tej okazji przedszkolaki zaprezentowały też układ taneczny, inscenizację pt. „W krainie bajek" oraz program wierszy i piosenek. Rodzice z dumą i lekkim wzruszeniem oglądali występy swoich pociech. – Robi się tak ciepło w serduszku – przyznała pani Anna, mama Ignacego Gładkiego.

– Jestem pod wrażeniem, jak mój Tomek się tu rozwinął. Początkowo nie chciał chodzić do przedszkola, ale kiedy panie zaczęły go wprowadzać w różne przedstawienia, otworzył się – powiedziała nam pani Aneta Wojciechowska. – Każde takie spotkanie kończy się poczęstunkiem, który jest okazją do integrowania się dzieci i rodziców. To dla mnie ważne, bo pewnie z większością spotkamy się w szkole „Dwójce".

Wychowawczyni w grupie Kubusie Puchatki zaprosiła wszystkich do obejrzenia prezentacji slajdów, na której pokazane zostały zajęcia, uroczystości i wycieczki z udziałem przedszkolaków. – Niektóre dzieci w tym roku pożegnają się z przedszkolem, dlatego chcieliśmy przypomnieć im samym i rodzicom kilka fajnych chwil, które tu spędzili – mówi nam Beata Więcek.

Na zakończenie dzieci złożyły swoim rodzicom najlepsze życzenia i wręczyły im własnoręcznie wykonane upominki, którymi były kwiatki z papieru i portrety z ich wizerunkami.

aa

AGNIESZKA ANTOSIEWICZ

Ubrane w stroje z bajek przedszkolaki chętnie pozowały do zdjęć.

REKLAMA

372078

FERROXCUBE

„FERROXCUBE POLSKA" Sp. z o.o. **producent rdzeni magnetycznych** z siedzibą w Skierniewicach

POSZUKUJE PRACOWNIKÓW NA NASTĘPUJĄCE STANOWISKA:

OPERATOR PRODUKCJI

Główne zadania i obowiązki:
- Osoby zatrudnione na tym stanowisku będą odpowiedzialne za obsługę maszyn produkcyjnych w dziale produkcji w celu uzyskania wyrobów o ściśle określonych parametrach zgodnych ze specyfikacją.

Wymagania:
- Chęć pracy na produkcji w **systemie trzyzmianowym lub czterobrygadowym**.
- Gotowość do podjęcia pracy od zaraz.
- Dobra jakość pracy.

MAGAZYNIER W DZIALE LOGISTYKI

Główne zadania i obowiązki:
- Dbanie o prawidłowe utrzymywanie zapasów wyrobów gotowych, odpowiednie zapakowanie i załadowywanie towaru na ciężarówki.
- Przyjmowanie wyrobów gotowych do magazynu fizycznie i w systemie SAP.
- Przygotowywanie wysyłki zgodnie z poszczególnymi dokumentami przychodzącymi z działu wysyłki towaru.
- Dbanie o prawidłowy obieg dokumentów.
- Załadowywanie prawidłowo oznaczonych paczek z etykietami na ciężarówki zgodnie ze specyfikacją.
- Dokonywanie inwentaryzacji celem sprawdzenia zgodności ilości zapasu rzeczywistego z systemem inwentaryzacyjnym.

Wymagania:
- Wykształcenie minimum zawodowe, średnie mile widziane.
- **Uprawnienia na wózki widłowe wydane przez Urząd Dozoru Technicznego – warunek konieczny.**
- Doświadczenie w pracy w zakładzie produkcyjnym lub na magazynie.
- Dobra organizacja pracy.
- Dobra znajomość obsługi komputera.
- Gotowość do pracy w **systemie dwuzmianowym.**

INŻYNIER MATERIAŁU I PROCESU
W DZIALE TECHNOLOGII PRODUKCJI

Główne zadania i obowiązki:
- Wyniki jakościowe dla grupy produktów (uzysk, poziom defektów, parametry produktu)
- Prowadzenie projektów polepszających jakość i wydajność
- Prowadzenie projektów obniżających koszty produktu, materiałów pośrednich i bezpośrednich stosowanych do produkcji
- Ciągłe poszukiwanie możliwości redukcji kosztów oraz poprawy jakości produktów
- Rozwiązywanie problemów jakościowych i procesowych
- Opracowywanie możliwości procesowych dla produktów w oparciu o jakość dostępnych surowców
- Opracowywanie procesu zgodnie z zasadami projektowania
- Przygotowywanie propozycji zmian do istniejących produktów
- Pośredniczenie w przepływie informacji pomiędzy fabryką i dostawcą w celu ciągłej poprawy własności granulatów do prasowania
- Projektowanie krzywych spiekania
- Współpraca z innymi inżynierami w zakresie stosowanych materiałów oraz parametrów poszczególnych etapów procesu produkcyjnego
- Współpraca z innymi fabrykami Ferroxcube w zakresie materiału, produktu i procesu; pomoc w rozwiązywaniu problemów jakościowych i procesowych

Wymagania:
- Wykształcenie wyższe techniczne preferowane w kierunku inżynierii materiałowej, fizyki lub chemii
- Dobra znajomość języka angielskiego w mowie i piśmie
- Mile widziane doświadczenie w pracy z ceramiką oraz znajomość narzędzi jakościowych
- Znajomość zawansowanych funkcji Excel - praca z dużą ilością danych
- Znajomość Access będzie dodatkowym atutem
- Samodzielność, kreatywność

SPECJALISTA DS. PLANOWANIA PRODUKCJI

Główne zadania i obowiązki:
- Tworzenie zleceń produkcyjnych używając dostępnej bazy danych zamówień klientów oraz systemu MRP lub innych aplikacji.
- Kontrola i rozliczanie zleceń produkcyjnych oraz wprowadzanie działań korygujących.
- Planowaniezleceń produkcyjnych w celu dostarczenia amawianego towaru do klienta na czas.
- Opracowanie planu tygodniowego i dziennego.
- Monitorowanie poziomu zmienności planu, podejmowanie akcji w celu złagodzenia ich skutków.
- Komunikowanie się z działem wysyłki towaru w sprawach dotyczących wszelkich zmian w tym zakresie (zgodnie ze wskazówkami podanymi przez klienta).
- Natychmiastowe informowanie o koniecznych zmianach w produkcji w celu zaspokojenia potrzeb klienta.
- Przygotowywanie i analiza raportów dotyczących realizacji harmonogramu produkcji, zdolności produkcyjnych, materiałów produkcyjnych, opóźnień oraz przyczyn opóźnień w dostawach i procesach.

Wymagania:
- Wykształcenie wyższe.
- Dobra umiejętność obsługi komputera (Excel, Access, Lotus Notes)
- Dobra znajomość języka angielskiego będzie dodatkowym atutem
- Mile widziane doświadczenie na podobnym stanowisku
- Mile widziana znajomość programów wspomagających planowanie
- Dobra organizacja pracy

ANALITYK FINANSOWY
W DZIALE FINANSOWYM

Główne zadania i obowiązki:
- Uczestnictwo w procesie przygotowania budżetu rocznego, forecastu lub planu wieloletniego,
- Kontrolę realizacji powyższych planów,
- Sporządzanie raportów i analiz finansowych,
- Analizę rentowności produktu, regionu, kategorii itp.,
- Kontrolę kosztów,
- Współpracę z działem księgowości.

Wymagania:
- Doświadczenie w dziale kontrolingu, w audycie lub w dziale księgowości,
- Wykształcenie wyższe ekonomiczne,
- Umiejętność analitycznego myślenia i wyciągania syntetycznych wniosków,
- Znajomość zasad rachunkowości zarządczej.
- Bardzo dobra umiejętność obsługi komputera (Excel, Access, Lotus Notes),
- Doświadczenie w pracy z systemem SAP mile widziane
- Bardzo dobra znajomość języka angielskiego (w mowie i piśmie)
- Dobra organizacja pracy

OPERATOR LAKIERNI MOKREJ I SUCHEJ
W DZIALE PRODUKCJI FERRYTÓW PIERŚCIENIOWYCH

Główne zadania i obowiązki:
- Osoba zatrudniona na tym stanowisku będzie odpowiedzialna za obsługę urządzeń do lakierowania na mokro (pistolet, pompa), lakierowanie produktów, kontrolę procesu lakierowania rdzeni (wizualną, geometryczną, elektryczną).

Wymagania:
- wykształcenie minimum zawodowe
- znajomość technik lakierowania mile widziane
- gotowość do pracy zmianowej w systemie trzyzmianowym
- doświadczenie w pracy w zakładzie produkcyjnym będzie dodatkowym atutem

ELEKTROMECHANIK
W DZIALE UTRZYMANIA RUCHU – OBSZAR PRASOWANIE

Główne zadania i obowiązki:
- Wykonywanie codziennej i okresowej kontroli stanu parku maszynowego w dziale prasowania,
- usuwanie awarii oraz realizację remontów,
- konserwację i modernizację urządzeń będących na wyposażeniu działu prasowania zgodnie z dokumentacją techniczną,

Wymagania:
- wykształcenie minimum zawodowe o kierunku elektryk, elektromonter, elektromechanik
- uprawnienia SEP w zakresie eksploatacji maszyn i urządzeń
- znajomość zagadnień automatyki, elektroniki, pneumatyki,
- biegłość w posługiwaniu się dokumentacją elektryczną

KONTROLER – TECHNOLOG
W DZIALE WYTWÓRNI GRANULATU

Główne zadania i obowiązki:
- Utrzymywanie stałego nadzoru nad procesem produkcyjnym poprzez wykonywanie niezbędnych badań fizyko-chemicznych
- Przygotowanie próbek oraz pomiar gęstości i wielkości ziarna płatków ferrytowych
- Przeprowadzanie analiz fizyko-chemicznych,
- Obliczanie niezbędnych korekt składu mas produkcyjnych oraz innych parametrów technologicznych w celu utrzymania właściwej jakości produkcji;
- Pomiary parametrów masy lejnej
- Pomiary własności fizycznych granulatu
- Przygotowanie próbek i spiekanie w piecu laboratoryjnym
- Wykonywanie pomiarów elektrycznych spieczonych próbek i wpisywanie wyników do bazy danych

Wymagania:
- Wykształcenie średnie techniczne preferowane w zakresie chemii lub fizyki
- Zmysł praktyczny, operatywność
- Doświadczenie w pracy na podobnym stanowisku
- Gotowość do pracy **w systemie czterobrygadowym**

INŻYNIER PRODUKTÓW MOTORYZACYJNYCH
(AUTOMOTIVE PRODUCT SPECIALIST) W DZIALE ROZWOJU PRODUKTU

Główne zadania i obowiązki:
- Rozpoznanie i zebranie w udokumentowanej formie wymagań klientów motoryzacyjnych
- Pełnienie roli przedstawiciela interesów klienta
- Przygotowywanie PPAP we współpracy z Działem Rozwoju Produktu i Działem Aplikacji
- Opracowanie systemu do obsługi projektów
- Tworzenie harmonogramu wdrożenia projektu i nadzorowanie realizacji działań w nim przewidzianych
- Dostosowanie procedur i instrukcji do wymagań IATF 16949:2016
- Reprezentowanie firmy podczas auditu klienta

Wymagania:
- Wykształcenie wyższe techniczne
- Biegła znajomość języka angielskiego w mowie i piśmie
- Znajomość wymagań standardu IATF 16949:2016
- Znajomość normy ISO 9001:2015, ▪ Znajomość standardów VDA
- Znajomość APQP, PPAP, FMEA, SPC, MSA
- Znajomość Excell i Word w stopniu zaawansowanym
- Mile widziane uprawnienia auditora wewnętrznego ISO 9001, IATF 16949
- Asertywność
- Inicjatywa w działaniu

Oferujemy:

▪ Stabilne warunki zatrudnienia. ▪ Możliwości rozwoju zawodowego w strukturach międzynarodowego koncernu. ▪ Możliwość skorzystania z transportu pracowniczego busami na trasach:

1) Łowicz ul. Starzyńskiego – Parma – Polesie – Stachlew – Wola Makowska – Ferroxcube
2) Łowicz os. Bratkowice – Mysłaków – Arkadia – Bobrowniki – Dzierzgów – Bełchów – Sierakowice Lewe – Ferroxcube
3) Topola – Miedniewice – Rawka – ul. Skłodowskiej – Osiedle Widok – ul. Sobieskiego – Ferroxcube
4) Lipce Reymontowskie – Święte Laski – Słomków – Maków – Krężce – Dąbrowice – Halinów – Skierniewice ul. Łódzka – Zadębie – ul. Rawska – Ferroxcube
5) Jeżów – Byczki – Godzianów – Nowe Rowiska – Dębowa Góra – Balcerów – Sierniewice ul. Mszczonowska – Ferroxcube
6) Skierniewice – Łajszczew Stary – Kamion – Prandotów – Franciszkany – Kaczorów – Strzyboga CPN – Podtrzcianna – Graniczna – Ferroxcube

CV z adnotacją dotyczącą wybranego stanowiska można składać w dziale personalnym lub wysłać e-mail na adres: rekrutacja@ferroxcube.pl
INFORMUJEMY, ŻE SKONTAKTUJEMY SIĘ TYLKO Z WYBRANYMI OSOBAMI

Prosimy o zamieszczenie i podpisanie klauzuli: „Wyrażam zgodę na przetwarzanie moich danych osobowych zawartych w mojej ofercie pracy dla potrzeb niezbędnych do realizacji procesu rekrutacji (zgodnie z ustawą z dnia 29.08.1997 o ochronie danych osobowych, Dz.U. z 1997r. Nr 133 poz. 883)".

372629

Złomowanie POJAZDÓW

• zaświadczenia do Wydziału Komunikacji
• odbiór pojazdów

IMO

Lipnice, 99-414 Kocierzew
tel. 502-328-818

363414

Łowicka Spółdzielnia Mieszkaniowa w Łowiczu, ul. Starzyńskiego 1

ogłasza pisemny przetarg ofertowy na negocjację ceny mieszkania z prawem odrębnej własności:

1. na osiedlu **Kostka bl. 19 m 16** o pow. użytk. **50,68 m², I piętro** (2 pokoje, kuchnia, przedpokój, łazienka z WC).
Budynek po termomodernizacji. Atrakcyjna lokalizacja.

- Oferty przetargowe z zaoferowaną ceną należy składać w zamkniętych kopertach z napisem „Przetarg na mieszkanie" w Sekretariacie Sp-ni (pokój Nr 6), **w terminie do dnia 11 czerwca 2018 r. do godz. 11.00.**
- Komisyjne otwarcie **ofert nastąpi w dniu 11.06.2018 r. o godz. 12.00 w siedzibie Spółdzielni.**
- Osoba, której oferta zostanie zatwierdzona przez Zarząd winna wnieść zadeklarowaną kwotę w terminie 30 dni od decyzji Zarządu.
- Wygrywający przetarg zobowiązuje się do wyremontowania mieszkania we własnym zakresie.
- Wszystkie koszty związane z przeniesieniem własności lokalu ponosi osoba wygrywająca przetarg.
- Przetarg może być odwołany lub unieważniony bez podawania przyczyny.
- Bliższe informacje można uzyskać w biurze Spółdzielni (pok. Nr 12) lub telefonicznie pod numerem: (46) 837-65-10 wew. 15.

372615

WŁASNOŚCIOWA SPÓŁDZIELNIA MIESZKANIOWA „BRATEK"
w Bratoszewicach, ul. Nowości 16

OGŁASZA

Przetarg pisemny nieograniczony

na sprzedaż samodzielnego lokalu mieszkalnego Nr 4 położonego w Bratoszewicach przy ul. Nowości 24 o pow. użytkowej 51,10 m²
składającego się z 2 pokoi, kuchni, przedpokoju, łazienki – parter budynku z pomieszczeniami przynależnymi: piwnicą i komórką-garażem,
dla którego prowadzona jest KW LD1G 00040418

- **Cena wywoławcza wynosi 127 660,00 zł.**
- Warunkiem uczestnictwa w przetargu jest zapoznanie się z regulaminem przetargu oraz wpłacenie wadium w dniach od 4 do 10 czerwca 2018 r. w wysokości 6 383,00 zł na rachunek bankowy Spółdzielni. Bliższe informacje o lokalu, warunkach przetargu i możliwości obejrzenia lokalu można uzyskać pod numerem tel. 42 719 60 51 lub osobiście w biurze Spółdzielni (poniedziałek–czwartek).
- **Oferty w formie pisemnej należy składać w siedzibie WSM „Bratek" w Bratoszewicach ul. Nowości 16 w dniach 11-13 czerwca w godz. 12.00-16.00.**
- **Rozstrzygnięcie przetargu nastąpi 14 czerwca 2018 r. w siedzibie Spółdzielni o godz. 14.00.** Spółdzielnia zastrzega sobie możliwość odwołania przetargu lub jego unieważnienia bez podania przyczyn.

372359

TOMASZ MATUSIAK

Dzieci ze „Słoneczka” w części artystycznej czwartkowego festynu.

Łowicz | Osiedle Broniewskiego

Otwarcie placu zabaw

Rodzinny Dzień Dziecka został zorganizowany 24 maja na całkowicie odnowionym placu zabaw osiedla Broniewskiego w Łowiczu. Zabawę poprzedziło oficjalne przecięcie wstęgi placu zabaw przez radnego Krzysztofa Olko (członka zarządu Osiedla Nowe Miasto) i prezesa Łowickiej Spółdzielni Mieszkaniowej Armanda Rutę.

Plac zabaw jest niewielki, ale po odnowieniu wystarcza na potrzeby mieszkańców trzech bloków przy ul. Broniewskiego. Inwestycję, polegającą głównie na dostawieniu nowych urządzeń do zabaw, na wniosek zarządu Osiedla Nowe Miasto przeprowadziła Łowicka Spółdzielnia Mieszkaniowa – byli to też organizatorzy czwartkowego festynu, wspierani także przez Przedszkole nr 5 „Słoneczko” w Łowiczu, z którego dzieci zaprezentowały część artystyczną z piosenkami, wierszykami i układem choreograficznym.

Dodatkową atrakcją dla najmłodszych była możliwość wejścia do środka policyjnego radiowozu, pod okiem funkcjonariuszy dzielnicowych z KPP Łowicz, którzy współpracują z zarządem osiedla. Inne dostępne atrakcje to malowanie twarzy, zdjęcia z fotobudki. Nie zabrakło poczęstunku, w tym kiełbasek z grilla. **tm**

Gągolin Płd. | Ruszył sezon piknikowy

Rodzinna zabawa w szkole podstawowej

Społeczność Szkoły Podstawowej w Gągolinie Płd. w czwartek, 24 maja, bawiła się na pikniku rodzinnym z okazji świąt mamy i taty oraz Dnia Dziecka.

Spotkanie rozpoczęło się od przedstawienia w wykonaniu przedszkolaków, które opowiadało o niesfornej żabce, która zgubiła się swoim rodzicom. W poszukiwaniu pociechy rodzice przeczesali cały las, rozpytując o zgubę okoliczne zwierzęta. Bajka kończy się szczęśliwe, a płynący z niej morał mówi o tym, że zawsze należy słuchać mamy i taty. Był to dobry wstęp do tematyki przygotowanego spotkania.

AGNIESZKA ANTOSIEWICZ

Piknik rodzinny w szkole w Gągolinie Płd. uświetnił swoim występem Dziecięcy Zespół Ludowy „Kocierzewiacy”.

Dalsza część zabawy była już kontynuowana na terenie zielonym przy szkole. Dla dzieci przygotowane zostały m.in. gry i zabawy sportowe, zajęcia plastyczne z wykonywania kartek okolicznościowych, poczęstunek i grill, za rusztem którego stanęli rodzice.

– Robimy laurki na Dzień Mamy. Naszym mamom będziemy życzyć szczęścia, zdrowia, pomyślności, spełnienia marzeń i dużo radości, bo zawdzięczamy im miłość – powiedziały nam siostry Julia i Maja Teperek oraz ich koleżanka Klaudia Kucharska.

Plenerowy występ zaprezentował Dziecięcy Zespół Ludowy „Kocierzewiacy”, do którego należą także uczniowie szkoły w Gągolinie Płd. **aa**

TOMASZ MATUSIAK

Część artystyczna otwierająca piknik – dzieci rozpoczęły od piosenek legionowych i ułańskich.

Łyszkowice | Konkurs piosenki

Dzieci śpiewały dla rodziców

Z okazji zbliżających się Dnia Matki i Dnia Ojca w GOKiS w Łyszkowicach według pomysłu i realizacji tamtejszego przedszkola, zorganizowano 22 maja konkurs piosenki.

Wzięło w nim udział 14 dzieci, reprezentujących wszystkie oddziały przedszkolne z terenu gminy Łyszkowice. Zapewne każdy ze słuchających rodziców był zachwycony, tym bardziej trudne zadanie miało konkursowe jury.

Po namyśle i dyskusji postanowiło przyznać trzy pierwsze nagrody, z których cieszyć się mogą Blanka Cichal, Alicja Adamiec oraz Natalia Jankowska. Oprócz tego przyznane zostały wyróżnienia dla Hanny Szkup. Niny Banaszkiewicz, Patryka Adamca i Agatu Smulskiej. **tm**

REKLAMA

368285

372446

Łowicz | Zaproszenie na „Cały świat w jednej sakwie”

W piątek i sobotę posłuchasz fascynujących opowieści o rowerowych wyprawach

W najbliższy weekend: 1-2 czerwca, okolica Łowickiego Ośrodka Kultury zapełni się rowerzystami. W piątkowe popołudnie, o godz. 16.00, w dwóch miejscach jednocześnie: w dużej sali kinowej oraz w mieszczącym się po sąsiedzku pubie Hop Kultura, rozpocznie się VI edycja spotkań podróżniczych „Cały świat w jednej sakwie”.

Pierwszego dnia uczestnicy będą mieli okazję wysłuchać trzech prelekcji – każda, podobnie zresztą jak dzień później, będzie bogato ilustrowana świetnymi zdjęciami. Tematem przewodnim jest oczywiście rower. Ula Ziober i Rafał Flieger zabiorą widzów na granicę rosyjsko – mongolską, którą mieli okazję poznać w zimowej, szalenie mało przyjaznej rowerzystom aurze. Jako drugi wystąpi Marcin Korzonek. Ten z kolei dokonał bardzo ciekawego trawersu Polski. W linii prostej przebył blisko 800 km znad polsko-czeskiej granicy, aż nad polski Bałtyk.

Na zakończenie dnia wystąpi Wojtek Ganczarek. Pierwotnie prelegentem tego wieczora miał być Krystian Chruścielewski. Z przyczyn losowych następuje jednak zmiana.

Znany czytelnikom z doskonale prowadzonego bloga (Fizyk w podróży), oraz rewelacyjnych reportaży podróżniczych do wielu polskich i zagranicznych gazet, Ganczarek streści (o ile da się streścić) swoje ostatnie pięć lat jakie spędził na obczyźnie. Wojtek od 2013 roku podróżuje nieustannie po Amerykach. Mając za sobą blisko 30 000 km nie dojechał jednak jeszcze tam, gdzie miał dotrzeć już dawno temu. Wyruszając z Meksyku dotarł pod granicę z Argentyną. Trafił między innymi do Paragwaju i Wenezueli, czyli krajów stosunkowo rzadko przez turystów odwiedzanych.

W bardzo swobodnej atmosferze Ganczarek opowie o swoich doświadczeniach związanych z obcymi nam kulturami i wskaże, gdzie warto wybrać się na tegoroczne wakacje.

Sobota zapowiada się równie interesująco. Dzień w ŁOK zacznie się warsztatami Kamishibai (sztuki opowiadania bajek). O godz. 11.00 Ula Ziober zabierze zgromadzone na dziedzińcu dzieci w podróż do źródeł ich wyobraźni. Mali Włóczykije będą mieli okazję wysłuchać arabskiej baśni o księciu Husajnie, oraz utkać na miniaturowych krosnach swoje własne, latające dywany.

W tym samym czasie w Hop Kulturze Andrzej Grzymała-Kazłowski opowie o Cyganach. Kultura romska wielu Polakom nie kojarzy się najlepiej. Wiele złych zachowań bierze się ze stereotypów, z nieporozumień, z faktów i mitów jakie o Romach krążą. Grzymała-Kazłowski jest specjalistą w temacie, stale obraca się w ich środowisku. Współpracował latami nie tylko z MSWiA, ale i ludźmi kultury. Miał chociażby bardzo znaczący udział w organizacji zdjęć do wielokrotnie nagradzanego filmu „Papusza” w reż. Krzysztofa Krauze. Andrzej przedstawi wiele dokumentów ze swojego prywatnego archiwum i postara się uzmysłowić widzom, jak bardzo niesprawiedliwa jest cygańska zła fama.

MICHAŁ GRZELISZCZAK

Polaków w podróżach rowerowych można spotkać na całym świecie. Na zdjęciu Pan Jurek spotkany w Grecji.

Sobotnie prelekcje rozpoczną się w o godz. 17.00, niemalże tuż po koncercie Kamila Pivota promującego płytę „Tato Hemingway”. Na pierwszy tego dnia ogień pójdą Klaudia Jadwiszczyk, Krzysztof Lewicki i ogromny pies Kadlook. Para zamieszkująca na co dzień w Miłkowie na Górnym Śląsku zabierze widzów w tandemową podróż na Nordkapp. Legendarna trasa na kres Norwegii jest bardzo wymagająca latem. Trudności z jej pokonaniem wielokrotnie wzrastają jednak zimą. Podróżnicy, do najdalej na północ wysuniętego punktu Europy dla ułatwienia dotarli więc na tandemie, biorąc ze sobą dodatkowo alaskańskiego malamuta. Opowiedzą o trudnościach, ale i pięknych momentach wędrówki. Przedstawiając zdjęcia i nagrania z drogi udowodnią, że warto zabierać zwierzęta na wakacje.

Następnie na ekranie zagoszczą fotografie z dwóch innych kontynentów. Kasia Gądek i Andrzej Brandt w ciągu blisko półtora roku przemierzyli trasę z Australii do drzwi własnego domu w Krakowie. Pokonując tysiące kilometrów zawitali do dwudziestu krajów. Zmierzyli się z upałami i mrozami, deszczem i palącym słońcem, biedą i wielkim bogactwem. Podejmując decyzję o „dłuższym niż regulaminowym urlopie” zrealizowali największe marzenie swojego życia.

Ostatnim pokazem tego dnia i kończącym zarazem całą imprezę będzie wykład Piotra Strzeżysza. Ten gościł już w Łowiczu kilkukrotnie, za każdym razem, gdy wracał ze swojej kolejnej wyprawy. Nie inaczej będzie tym razem. Strzeżysz po raz kolejny pokonał dystans przez obydwie Ameryki. Rozpoczynając ostatnią swą podróż w symbolicznym „końcu świata” – w argentyńskim Ushuaia, dotarł po kilkunastu miesiącach na Alaskę. Strzeżysz znany m.in. z doskonałego, przyjemnego i lekkiego pióra, autor nagradzanych – „Powidoków”, czy „Makaronu w sakwach” dla wielu młodych podróżników jest swoistą ikoną. Jego niebanalne podejście do życia, odczuwana wolność i nieskrępowanie światem codziennym sprawia, że wykładów jego słucha się z ogromną ciekawością. Pokaz Piotra Strzeżysza odbędzie się wieczorem w klubie Hop Kultura.

Przy okazji warto dodać, iż wydarzenie obfituje w fanty, jakie można zdobyć na własność. Kilka łowickich marek wspiera inicjatywę. Wśród nich są salony rowerowe: Rowerowo z ul. Podrzecznej, Rider z Warszawskiej i Bike Sport z Magazynowej. Prócz tego akcesoria dla widzów przygotowali także partnerzy: Folkstar, Bracia Urbanek, Sport Centrum, Browar Bednary, Zooksy, łowicki OSiR, czy siłownia Fitness Academy. Ogromne zainteresowanie wzbudzi na pewno jak co roku losowanie kompletów sakw Crosso, czy prenumerat magazynu Rowertour. Wszystkie otrzymane od sponsorów nagrody trafią w ramach konkursów wiedzy w ręce aktywnych i uważnych widzów.

Wstęp na pokazy, warsztaty oraz pole campingowe jest całkowicie bezpłatny.

Patronat medialny nad imprezą Cały świat w jednej sakwie 2018 objął „Nowy Łowiczanin” i portal Lowiczanin.info. Patronat Honorowy sprawuje burmistrz Łowicza Jan. K. Kaliński, a organizację imprezy wspiera Łowicki Ośrodek Kultury oraz Wydział Promocji Miasta.

Michał Grzejszczak

Łowicz | Dzień Matki Osiedla Nowe Miasto

Panie dla pań na różne tematy

Trzy otwarte prelekcje z myślą o dorosłych kobietach, mieszkankach Osiedla Nowe Miasto w Łowiczu, zorganizował 28 maja zarząd tego osiedla w budynku dawnego Gimnazjum nr 1, z okazji Dnia Matki. W miłej atmosferze pani mogły posłuchać porad specjalistek.

Najpierw głos zabrała Ewelina Wojtysiak, dietetyk z firmy „Z pasji do odżywiania”. Wyodrębniła kilkanaście bardzo często powtarzanych mitów i potocznych przekonań na temat odżywiania, obalając każdy z nich. Przekonywała, że ani tłuszcze, ani węglowodany nie są same w sobie szkodliwe – szkodliwe jest spożywanie ich w nadmiarze. Najgorszy w jej opinii jest jednak mit, mówiący, że dania dietetyczne nie mogą być smaczne. Każda z uczestniczek mogła to sprawdzić samemu, próbując sałatek zrobionych przez przewodniczącego zarządu osiedla Jacka Maciejaka według zaleceń Eweliny Wojtysiak.

Kolejne prelegentki reprezentowały firmę „Just izi Fun & Photo” (łączącą wypożyczenia fotobudki, zatrudnienia animatorów dla dzieci oraz wykorzystania umiejętności makijażystki). Najpierw o technikach skutecznego i efektywnego makijażu mówiła wizażystka Justyna Gajewska, natomiast Izabela Kembrowska, która także pracuje w dziale rekrutacji w dużej firmie, udzielała porad z zakresu doradztwa zawodowego. **tm**

RZUT OKIEM | ODBLASKI DLA ROWERZYSTÓW

Policjanci z Łowicza wspólnie z przedstawicielami Urzędu Gminy w Kiernozi pojawili się 28 maja w okolicach targowiska w Kiernozi. Ci mieszkańcy, którzy tego dnia przyjechali na rowerach, otrzymali kamizelki odblaskowe. Wręczała je m.in. wójt Beata Miazek oraz naczelnik Wydziału Ruchu Drogowego KPP Łowicz, podkom. Sławomir Sobieszek. Kamizelki w ramach akcji „Bezpieczny rowerzysta w gminie Kiernozia” ufundował miejscowy urząd. **opr. mak**

KPP ŁOWICZ

TOMASZ MATUSIAK

W pracowni fryzjerskiej podczas Dnia Otwartego korzystali sami uczniowie, ich znajomi, jak i goście zainteresowani szkołą.

Łowicz | Dzień otwarty w ZSP nr 3

Wiele różnych kierunków w ofercie

Prezentacja pracowni, pokazy kształconych w szkole umiejętności, a także innych zainteresowań jej uczniów – to mogli zobaczyć goście, którzy 25 maja wybrali się na Dzień Otwarty do Zespołu Szkół Ponadgimnazjalnych nr 3.

Placówka przy Powstańców 1863 roku często potocznie bywa nazywana „Hotelarzem”, co może wprowadzać w błąd. Faktycznie można w niej się uczyć w technikum hotelarstwa, ale jest też technikum żywienia i usług gastronomicznych, usług fryzjerskich oraz organizacji reklamy, a także wielozawodowa szkoła branżowa I stopnia (kształcąca w zawodach: kucharz, cukiernik, sprzedawca, krawiec i operator maszyn w przemyśle włókienniczym), zaś od nowego roku szkolnego rusza też policealna szkoła w zawodzie technik usług kosmetycznych (pracownia kosmetyczna ma powstać do września).

Podczas Dnia Otwartego można było oglądać na przykład – nowo otwartą ekopracownię, a w niej pokaz sprzętu służącego do kontroli masy ciała, pokazy umiejętności kelnerskich (w tym kelnerstwo synchroniczne – zespół w rytm muzyki wykonywał równocześnie te same czynności), carvingu (sztuka wykonywania ozdób z krojonych warzyw), pracę szkolnego radiowęzła czy dorobek grupy artystycznej „Roma”. Chętni mogli z Dnia Otwartego wyjść z nową fryzurą – po wizycie w pracowni usług fryzjerskich, albo z malowanymi paznokciami czy w makijażu. **tm**

TOMASZ BARTOS

Motocykliści spod Łowicza na Uralu, za kierownicą właściciel radny powiatowy Dariusz Kosmatka, za nim Mirosław Tryngiel, w koszu Jacek Bieniek.

Łowicz, Nieborów | Motomajówka

Motocyklistów mniej niż w poprzednich latach

– Deszcz sprawił, że wiele osób zrezygnowało z przyjazdu na naszą majówkę – powiedział nam prezes Łowickiego Klubu Motorowego No 16 Dariusz Tadeusiak o Łowickiej Majówce Motocyklowej, która miała miejsce w Łowiczu i Nieborowie 25 – 26 maja.

Motocykliści spotkali się w sobotę, 26 maja na mszy świętej w kościele na Korabce, w czasie której wikary ks. Kamil Goc poświęcił kaski, a także motocykle i motocyklistów. Po mszy, na Nowym Rynku miała miejsce akcja „Motocykliści dzieciom", w ramach której rysowały one swój wymarzony motocykl, były też stoiska z darmową watą cukrową i popcornem, strażacy PSP w Łowiczu z przeprowadzili pokaz, a pracownicy WODR Skierniewice zapraszali do jazdy samochodem w alkogoglach.

Z rynku parada motocyklistów przejechała przez ulice miasta i wsie na teren Hotelu Rozdroże, aby bawić się przy muzyce rockowej do późnej nocy. Dariusz Tadeusiak powiedział nam, że popołudniu pogoda się poprawiła i udało się zrealizować cały program imprezy. – Zabawa, choć w tym roku kameralna, była przednia – zaznaczył. Były więc loty balonem na uwięzi, konkursy np w grupowym przeciąganiu liny tu wygrali członkowie klubu Jurand z Biskupca.

W majówce wzięli udział członkowie Szesnastki ale także motocykliści z klubów z Kutna, Skierniewic, Sochaczewa, Łodzi i innych okolicznych miast. Najdłuższą drogę do Łowicza pokonała grupa motocyklistów z klubów z Kaliningradu w Rosji, w tym z klubu Nocne Wilki. Burmistrz Krzysztof Kaliński, pokazał im np. pomnik na Błoniach, który upamiętnia m.in. żołnierzy armii sowieckiej więzionych w obozu na Kapitule i Małszycach w okresie II wojny światowej. **tb**

Hobby | 4 lata poszukiwań przyniosły efekt

Szczęśliwy znalazca meteorytu Łowicz

Po 4 latach przeczesywania z detektorem terenów od lasów w Krępie w kierunku gminy Łyszkowice, Krzysztofowi Oleszczukowi udało się odnaleźć niewielki kawałek meteorytu Łowicz. Radość ze znaleziska jest jednak ogromna, bo to niezwykle rzadki obiekt, którego spadło na ziemię tylko ok. 60 kg.

ZBIORY PRYWATNE

Krzysztof Oleszczuk pokazuje fragment meteorytu Łowicz, który znalazł na granicy gmin Domaniewice i Łyszkowice.

Krzysztof Oleszczuk, z wykształcenia mechanik samochodowy, który pracował w handlu, w 2013 roku przeprowadził się z córką spod Warszawy do Łowicza. Już wtedy miał nietypowe hobby, którym było poszukiwanie meteorytów. Dużo o tym czytał, miał już w swojej kolekcji podarowane przez bliskich dwa fragmenty meteorytów.

Tuż po przeprowadzce pan Krzysztof postanowił rozpocząć poszukiwania meteorytu Łowicz, o którym wiedział, że spadał w postaci deszczu meteorytowego w nocy z 11 na 12 listopada 1935 roku. Największy kawałek tego meteorytu, o wadze blisko 10 kg, znaleziono w okolicach Krępy, mniejsze jego fragmenty znajdowano w Reczycach, Wrzeczku i Seligowie. – Jeśli ma się takie hobby, jak mam ja i mieszka się w odległości ok. 20 km od elipsy rozrzutu, to wiadomo, że przystępuje się do poszukiwań – mówi nam pan Krzysztof. Przyznaje jednak, że postawił przed sobą trudne zadanie odnalezienia niezwykle rzadkiego meteorytu, którego spadło na ziemię tylko ok. 60 kg. Dla porównania, meteoryt Pułtusk spadł na ziemię w ilości ok. 120 tys. kawałów, o masie blisko 9 ton.

Do poszukiwań przygotował się bardzo profesjonalnie, a rozpoczął je od terenów leśnych w Krępie. Przeczesywał je przy użyciu detektora metalu i mapy, na której rozrysował sobie elipsę rozrzutu meteorytu i wykreślał z niej przeczesane fragmenty. Po roku znajdowania łusek ze strzelb myśliwskich i gwoździ oraz zdaniu sobie sprawy ze skali zaśmiecenia lasu naszły go wątpliwości, jednak nie poddał się.

W listopadzie 2017 roku znalazł w ziemi na granicy gmin Domaniewice i Łyszkowice na głębokości ok. 2-3 cm obiekt przypominający meteoryt.

Ze znaleziskiem udał się do Muzeum Ziemi PAN w Warszawie, skąd pokierowano go do Muzeum Geologicznego UŁ w Łodzi. Tam podjęto się przeprowadzenia badań tego obiektu, jednak bez entuzjazmu, bo – jak usłyszał pan Krzysztof – takich obiektów, nie będących meteorytami, muzeum otrzymuje każdego roku tysiące. Marcin Krystek, kierownik Muzeum Geologicznego UŁ, powiedział nam, że na podstawie analizy mikroskopowej dostarczonego do badań materiału można stwierdzić, że jest to meteoryt typu mezosyderyt, czyli taki, jak spadł pod Łowiczem.

Znalazca jeszcze nie wie, co dokładnie zrobi z meteorytem, planuje przekazać go do dalszych badań naukowych, ale nie zamierza go sprzedawać.

Jedno jest pewne: meteorytów będzie szukał nadal. **aa**

REKLAMA

URBANEK®

Firma Bracia Urbanek
w Łowiczu ul.Katarzynów 59

Zatrudni osoby do pracy na stanowisku:

OPERATOR MASZYN PRODUKCYJNYCH

ZAKRES ODPOWIEDZIALNOŚCI:
- Obsługa maszyn i urządzeń zgodnie z instrukcjami i specyfikacjami,
- Prawidłowy przebieg procesów produkcyjnych,
- Bieżąca kontrola jakości surowców i wyrobów gotowych,
- Prowadzenie i nadzorowanie dokumentacji produkcyjnej,
- Terminowa realizacja planu produkcyjnego,
- Zapewnienie właściwego wykorzystania surowców i materiałów produkcyjnych,
- Dbałość o prawidłowy stan techniczny obsługiwanych maszyn i urządzeń,
- Diagnozowanie problemów technicznych i współpraca z działem technicznym,
- Efektywna współpraca z innymi pracownikami, mająca na celu realizację planu produkcyjnego.

OCZEKIWANIA:
- Otwartość na zdobywanie nowej wiedzy i chęć podejmowania wyzwań,
- Punktualność, dokładność i rzetelność, komunikatywność i pracowitość,
- Gotowość do pracy w systemie zmianowym,
- Posiadanie książeczki do celów sanitarno-epidemiologicznych,
- Doświadczenie w pracy na linii produkcyjnej (jako dodatkowy atut).

OFERUJEMY:
- Stabilne zatrudnienie w firmie o ugruntowanej pozycji na rynku,
- Pracę na umowę o pracę na samodzielnym stanowisku,
- Możliwość zdobywania nowego doświadczenia,
- Wsparcie przyjaznego zespołu.

Dokumenty aplikacyjne prosimy kierować na adres: robert.miernicki@urbanek.com.pl

Informujemy, że skontaktujemy się z wybranymi osobami.
Prosimy o dopisanie klauzuli: „Zgodnie z art.6 ust.1 lit. a ogólnego rozporządzenia o ochronie danych osobowych z dnia 27 kwietnia 2016 r. (Dz. Urz. UE L 119 z 04.05.2016) wyrażam zgodę na przetwarzanie danych osobowych zawartych w mojej ofercie pracy dla potrzeb aktualnej i przyszłych rekrutacji."

372241

NAJNIŻSZE CENY w regionie
GLAZPANEL
Fachowe doradztwo
ŁOWICZ, UL. KLICKIEGO 18
tel. 46 830-34-14
GODZ. OTWARCIA: pn.-pt. 8-18, sb. 8-14
DRZWI ZEWNĘTRZNE I WEWNĘTRZNE
czołowych polskich producentów:
DRE, PORTA, INVADO, KMT, CENTURION ERKADO i innych...
WYPRZEDAŻ DRZWI Z EKSPOZYCJI
PANELE PODŁOGOWE
PARAPETY
PANELE ŚCIENNE PCV i MDF

372655

PIASKOWANIE
NA SUCHO I MOKRO
piaskiem, sodą i szkłem
konstrukcje stalowe, przyczepy, elewacje, usuwanie graffiti
tel. 881-000-706

372619

ECO-THERM
zatrudni
PRACOWNIKA DZIAŁU TECHNICZNEGO
CV: aszewczyk@ecotherm.com.pl

372622

Łowicka Spółdzielnia Mieszkaniowa w Łowiczu
ogłasza przetarg ofertowy
NA RENOWACJĘ ELEWACJI BUDYNKU MIESZKALNEGO WIELORODZINNEGO
na os. Reymonta nr 2
- **Termin składania ofert do dnia 15.06.2018 r. do godz. 10.00.**
- Warunki przetargowe i zakres robót do odbioru przez zainteresowanych w biurze ŁSM, ul. Starzyńskiego 1 w Łowiczu, w godz. 9.00 do 14.00.

372633

BURMISTRZ MIASTA ŁOWICZA
informuje o następujących utrudnieniach w ruchu pojazdów podczas Święta Bożego Ciała.

Obszar, na którym będą się odbywały uroczystości religijne, będzie wyłączony z ruchu w dniu 31.05.2018 r. od godz. 6.00 do 16.00.
- **ul. Mostowa (od skrzyżowania z ul. Starorzecze do Placu Stary Rynek)** - ulica na w/w odcinku będzie wyłączona z ruchu.
- **ul. Tkaczew (od zjazdu na parking przy sklepie DORA przed ul. 3 Maja do ul. 3 Maja)** - ulica na w/w odcinku będzie wyłączona z ruchu.
- **ul. 3 Maja (od zjazdu na parking zlokalizowany na terenie kolejowym do Placu Stary Rynek)** - ulica na w/w odcinku będzie wyłączona z ruchu.
- **ul. 1 Maja (od zjazdu na teren marketu „Mila" do ul. Tkaczew)** - ulica na w/w odcinku będzie zamknięta dla ruchu.
- **ul. Gen Klickiego (od ul. Arkadyjskiej do ul. 1 Maja)**
- **ul. Podrzeczna (od ul. Kanonicznej do Placu Stary Rynek)** - ulica na w/w odcinku będzie zamknięta dla ruchu.
- **ul. Zduńska (od ul. Browarnej do Placu Stary Rynek)** - wyłączona z ogólnodostępnego ruchu pojazdów.
- **ul. Plac Koński Targ (od ul. Aleje Sienkiewicza do ul. Kaliskiej)** - ulica będzie całkowicie wyłączona z ruchu z uwagi na wyłączenie z ruchu ulic sąsiednich w tym odcinka ul. Kaliskiej od wysokości zjazdu na teren parkingu przy budynku Sądu Rejonowego.
- **ul. 11 Listopada (od ul. Aleje Sienkiewicza do Placu Stary Rynek)** - ulica będzie całkowicie wyłączona z ruchu z uwagi na wyłączenie z ruchu ulic sąsiednich.
- **ul. Pijarska (od ul. Aleje Sienkiewicza do ul. Zduńskiej)** - wyłączona z ogólnodostępnego ruchu pojazdów.
- **ul. Chopina (od ul. Aleje Sienkiewicza do ul. Zduńskiej)** - wyłączona z ogólnodostępnego ruchu pojazdów.
- **ul. Akademicka (od. ul. Nowej do ul. Aleje Sienkiewicza)** - z uwagi na konieczność zapewnienia przejazdu wyjazd z ulicy będzie przekierowany w kierunku zachodnim na południową jezdnię ul. Aleje Sienkiewicza.

Obszar na którym odbędą się imprezy kulturalno – rozrywkowe „Boże Ciało w stolicy Księstwa Łowickiego" **będzie wyłączony z ruchu w dniu 31.05.2018 r. od godz. 6.00 do 22.00.**

OBSZAR WYŁĄCZONY Z RUCHU:

ul. Nowy Rynek; **ul. Stanisławskiego** (od ul. Długiej do Nowego Rynku); **ul. Zduńska** (od ul. Nowy Rynek do ul. Browarnej); **ul. Bielawska** (od ul. Plac Przyrynek do ul. Nowy Rynek); **ul. Wąska** (od ul. Batalionów Chłopskich do ul. Nowy Rynek); **ul. Kozia** (od ul. Zduńskiej do ul. Sybiraków); **ul. Koszarowa** (od ul. Podrzecznej do ul. Nowy Rynek); **ul. Ciemna** (od ul. Konopackiego do ul. Nowy Rynek).

Obszar przeznaczony do działalności handlowej określony poniżej będzie wyłączony z ruchu w dniu 30.05.2018 od godz. 23.00 do 31.05.2018 do godz. 23.00.
- **ul. Kaliska** - wyłączony z ruchu odcinek ulicy od ul. Dziewiarskiej do miejsca zjazdu na teren parkingu przy pływalni miejskiej.
- **ul. S. Starzyńskiego** - ulica wyłączona z ruchu na całej długości od skrzyżowania z ul. Gen. Sikorskiego.

Za powstałe utrudnienia serdecznie przepraszamy.

372618

Okruchy życia

ODESZLI OD NAS | 13.–27.05.2018

† 13 maja: Marianna Workowska, l.85, Błędów; Daniel Jakub Szymczak, l.30; Grzegorz Piotr Szadkowski, l.49, Głowno.
† 16 maja: Janina Dębska, l.78; Stanisław Pierzchała, l.78, Łowicz
† 17 maja: Jan Salamon, l.77, Łowicz; Zofia Wiecha, l.72, Głowno.
† 18 maja: Tadeusz Jan Kardas, l.75, Łowicz.
† 19 maja: Kazimierz Urbanek, l.90, Łowicz.
† 20 maja: Mirosław Tomaszkiewicz, l.57, Łowicz; Danuta Kawczyńska, l.63; Zofia Kamińska, l.82, Głowno.
† 21 maja: Stanisława Król, l.86, Głowno.
† 22 maja: Zofia Grabowicz, l.77.
† 24 maja: Stefania Żaczek, l.92.
† 25 maja: Zofia Kołach, l.66.
† 27 maja: Rafał Kowalski, l.29, Łowicz.

Wyrazy szczerego współczucia

Pani Elżbiecie Zawadzkiej

z powodu śmierci

MAMY

składa

Burmistrz Głowna
Grzegorz Janeczek

372884

Rodzinie
wyrazy współczucia z powodu śmierci

Zofii Kołach

pracownicy
PCK Łowicz

372684

WSPOMNIENIA | POZOSTANĄ W NASZEJ PAMIĘCI

Józefa Ewa Stefanowicz z d. Słodyczak (1934-2017) – część I

Józefa Ewa Stefanowicz z d. Słodyczak (1934-2017)

Całe życie związana była z Łowiczem. Tutaj chodziła do szkoły podstawowej i do liceum, w którym poznała swojego późniejszego męża – Zbigniewa Stefanowicza, który najpierw był jej nauczycielem matematyki. Stworzyła z nim szczęśliwą rodzinę, dla której bez reszty poświęciła się, nie pracując zawodowo. Przyjaciele mówili o niej Ziutka, wnuki – babcia Ziucia. Kochali ją wszyscy.

Ziuta, bo tak wszyscy się do Niej zwracali, była wspaniałą kobietą, mamą, babcią i prababcią. Zawsze skora do pomocy wszystkim i kochająca wszystkich. Nie potrafiła powiedzieć nie, nawet w stosunku do osób, które nadużywały jej dobroci.

Kobieta uśmiechnięta, która nie potrafiła być bezczynna, uwielbiała robótki na drutach, gotowanie, pieczenie ciast, robiła pyszne pączki, kruche ciasteczka, ciasto drożdżowe, szarlotkę, a wszystko w takich ilościach, żeby obdzielić rodzinę bliższą, dalszą, sąsiadów i znajomych.

U Mamy było zawsze jak w znanej piosence, wierszu Wandy Chotomskiej:
„U babci jest słodko,
świat pachnie szarlotką,
a może chcesz placka spróbować?
Popijasz herbatę i słońce nad światem
już świeci jak złoty samowar”.

Nigdy nie narzekała, czytała książki i dzielnie znosiła dolegliwości ostatnich lat, operacje i, pomimo stanu zdrowia – absolutnie oddana rodzinie i opiekuńcza w stosunku do walczącej z chorobą córki, mojej siostry. Z głęboką wiarą i nadzieją na poprawę Jej stanu zdrowia, obecna była przy Joli, codziennie w ciągu miesięcy poprzedzających to, co okazało się niestety nieuchronne. Śmierć Joli była dla Mamy największym ciosem – straciła córkę.

Mama była łowiczanką, tutaj się urodziła, mieszkała, chodziła do szkół. Była żoną swojego licealnego nauczyciela matematyki Zbigniewa Stefanowicza. O tym związku bardzo ładnie w swoich wspomnieniach, zamieszczonych poniżej, napisała szkolna koleżanka, Halina Kowalska z d. Żyto. O talencie śpiewaczym, o którym nic wcześniej nie wiedziałem, dowiedziałem się również z tych wspomnień.

Rodzice stanowili dobrze dobraną parę. Ojciec był pochłonięty szkołą, wieczornym, a często nocnym, wielogodzinnym siedzeniem związanym z przygotowaniem organizacji roku szkolnego, planu zajęć. Przypomnę, że to były czasy bez komputerów i drukarek. Wszystko trzeba było wypracować głową z użyciem ołówka i gumki, a następnie pismem kaligraficznym przygotować na czysto.

Mama nigdy nie pracowała zawodowo, zajmowała się domem i tym wszystkim, co z prowadzeniem domu i z dziećmi związane. Z perspektywy dziecka, później nastolatka, odnosiłem wrażenie, że to lubi i chyba tak było. Dzięki temu, przed wyjściem do szkoły zawsze było przygotowane śniadanie, a po powrocie ze szkoły czekała z obiadem.

Rodzice prowadzili otwarty dom, pamiętam, że często w domu bywały ciotki, ot taka wspólna, szybka kawa po spotkaniu na łowickim targu. Licznie zjeżdżała też, z różnych okazji, rodzina ze strony ojca. Bywali ojca koledzy ze szkoły, dzięki temu mogłem poznać wielu wspaniałych nauczycieli, którzy odeszli zanim ja dorosłem do spotkania Ich na swojej szkolnej drodze.

Mama w takich sytuacjach była naturalna – szczerze uśmiechnięta, czarująca gospodyni, która w tych przaśnych czasach zawsze potrafiła wyczarować coś pysznego i tworzyć miłą atmosferę. Pamiętam takie powiedzenie ciotek z Łodzi: – Ziuta, możemy spać nawet w wannie, byle u Ciebie!

Oczywiście, jak w każdym domu, rodzice razem i osobno przeprowadzali rozmowy wychowawcze, ale ja i siostra czerpaliśmy głównie z tego, co chyba najlepiej działa – z ich przykładu, nigdy nie stosowali podwójnej moralności, szanowali ludzi, nie narzucali własnych poglądów i własnego zdania, opiekowali się swoimi rodzicami, pomagali innym, mieli liczne grono przyjaciół.

Mieszkanie mamy było, praktycznie do końca, taką oazą dla wielu przyjaciół i znajomych, którzy dawno opuścili Łowicz, ale bywali tutaj w różnych sprawach, zawsze odwiedzali Mamę, była co najmniej kawa, herbata i zawsze miła rozmowa.

Pisząc te wspomnienia, patrzę na zdjęcia ze wspólnych wyjazdów wakacyjnych. Cudowny czas, jesteśmy na tych zdjęciach jeszcze wszyscy razem. Rodzice oderwani od swoich stałych obowiązków w nowych rolach, ojciec przez 14 dni bez szkoły, mama bez rutynowych domowych czynności – sielanka.

Niestety choroba wygrała, mama zmarła 22 października 2017 roku.

***

O tym, że była lubiana i kochana przez wszystkich, którzy Ją znali, mogłem się przekonać przekazując im wszystkim smutną informację o Jej śmierci.

Przyjaciel Mamy Bernad Abadie (Pusio), mąż Zosi Rostad napisał do mnie wówczas:

Wiadomość o śmierci Ziuty bardzo mnie poruszyła. Wiedziałem, że jest bardzo chora, ale myślałem, że może żyć jeszcze długo. Przeżywała swoją chorobę ze spokojem. Była cudowną osobą i bardzo Ją kochałem. Zawsze piekła piernik «dla Pusia», ponieważ wiedziała, że lubię to Jej ciasto. Zawsze będę pamiętać jej dobry nastrój i uśmiech. Zostawi po sobą wielką pustkę. Trudno będzie Ci żyć bez niej. Wszystkie moje myśli biegną do Ciebie.

***

Mszę Świętą pogrzebową odprawił szkolny kolega, ks. Brunon Dąbrowski, który powiedział miedzy innymi: „Braciszku! Brunonku – przynieś mi Pana Jezusa”.

Te ostatnie słowa wypowiedziała do mnie Ziutka (dla mnie

REKLAMA

350214

Jeśli spotkało Cię nieszczęście
Jeśli zmarła bliska Ci osoba
Pomożemy Ci Ją godnie pożegnać...

ZAKŁAD POGRZEBOWY
Bożena i Henryk Słomiani
Łowicz, ul. Ułańska 4A
tel. 46/837-53-85, 601-375-385, 609-688-488

355683

ZAKŁAD POGRZEBOWY
Kompleksowe usługi pogrzebowe
Z. STRASENBURG
telefony całodobowe: 602 13 16 98, 46 838 72 62
ŁOWICZ, ul. UŁAŃSKA 14; ZDUNY 107a
www.strasenburg.pl

362913

W cyklu Pozostaną w naszej pamięci
publikujemy wspomnienia o osobach zmarłych

Zachęcamy do kontaktu **z naszą redakcją w celu przygotowania**

ARTYKUŁU O BLISKICH ZMARŁYCH,

o których pamięć chcielibyście Państwo w ten sposób zachować. Można też nadsyłać własne teksty wspomnieniowe. Obie te formy są bezpłatne.

Kontakt: tel. 46 837 46 57, redakcja@lowiczanin.info

Redakcja

zawsze Józia), słowa wypowiedziane z łoża boleści, ze szpitala w Łowiczu, 18 października.

Braciszku – to takie duże słowo – zobowiązujące.

Dobrze siostrzyczko, już niosę!

Tak!!! Jak te lata od 1949 roku uczyniły z nas z różną intensywnością brata, siostrę – rodzinę, która w świetle i pod egidą naszych wychowawców i nauczycieli stawała się jednością.

W przyszłym roku 65. rocznica matury.

Dziś przyszliśmy do łowickiej katedry pożegnać naszą siostrę Ziutkę Stefanowiczową, dla mnie zawsze Józię.

To pogrzeb naszej siostry – siostry wszystkich nas.

To nie byle jaka siostra – Ona kochała kogo tylko można było i myśmy ją kochali i dalej kochamy, polecając Jej osobę kochającemu i nagradzającemu za miłość – Bogu.

Dziękujemy dziś Bogu za Ciebie, dziękujemy dziś Tobie, że szłaś prowadzona przez Bożego ducha miłości.

Niech Cię dobry Bóg nagrodzi łaską zbawienia siostro! I babciu Ziuciu!!!

Będziemy pamiętać o Tobie!

***

A oto wspomnienie o Mamie napisane przez szkolna koleżankę Halinę Kowalską z d. Żyto.

„Spieszmy się kochać ludzi, tak szybko odchodzą”

W niedzielny wieczór 22 października zadzwonił do mnie nasz kolega ks. Brunon Dąbrowski i przekazał mi smutną wiadomość mówiąc: „Nasza Józia nie żyje”. Mimo że wiedziałam o Jej chorobie i doskonale zdawałam sobie sprawę z rokowania, wiedziałam również, że przewieziona została do szpitala, trudno było przyjąć do wiadomości fakt, że już Jej nie ma wśród nas. Kilka dni wcześniej rozmawiałam z nią przez telefon. Mówiła wtedy, że lepiej się czuje, i nawet wychodzi sama z domu. Niestety, ta poprawa była krótkotrwała.

Nasza Ziutka – masz rację Brunonie. Była „nasza” nie tylko dlatego, że uczyła się w tym samym Liceum Ogólnokształcącym w Łowiczu, w tym samym roku zdawała maturę, ale dlatego, że odcisnęła trwały ślad w naszej pamięci jako człowiek dobry, prawy, gotowy pomóc każdemu potrzebującemu. Telefon Brunona obudził wspomnienia, z lat szkolnych i późniejszych spotkań naszego rocznika maturalnego, których częścią była nasza zmarła koleżanka.

Ziutkę poznałam we wrześniu 1951 roku, kiedy pojawiła się w naszej żeńskiej klasie 10 B. Uśmiechnięta, wysoka, bardzo ładna dziewczyna łatwo nawiązywała kontakty. Bardzo szybko Ją polubiłyśmy, a po kilku dniach wydawało nam się, że znamy Ją od dawna. W ciągu tych wspólnie spędzonych w szkole lat nigdy nie widziałam na Jej twarzy oznak niezadowolenia, a zawsze uśmiech. Ziuta była w naszej klasie jedną z dwóch najlepiej śpiewających koleżanek. Szczególnie utkwił mi w pamięci Jej występ na uroczystości szkolnej, podczas której śpiewała piosenkę pt. „Dwie matki”. Byłam pod dużym wrażeniem nie tylko czystego, silnego głosu, ale też interpretacji utworu. Oczyma wyobraźni widziałam dwie matki opłakujące synów, którzy zginęli na wojnie i łzy popłynęły mi z oczu.

Nasza urodziwa koleżanka była obiektem westchnień wielu kolegów. Ona, zafascynowana naszym młodym, przystojnym nauczycielem matematyki Zbigniewem Stefanowiczem, nie zwracała uwagi na żadnego z nich. Jako spostrzegawcze nastolatki zaobserwowałyśmy, że również dla niego Ziutka jest ważną osobą. Relacja nauczyciel – uczennica nie pozwalała na okazywanie wzajemnego zainteresowania.

W 1953 roku, po uzyskaniu przez Ziutę świadectwa dojrzałości, nie było już żadnych przeszkód, aby mogli się spotykać. Tworzyli piękną parę. Ona wysoka, smukła blondynka, on także wysoki, szczupły, przystojny.

Po ukończeniu liceum kontakty z koleżankami z klasy były znacznie rzadsze, gdyż większość z nas wyjechała z Łowicza – jedne na studia, inne do pracy. Kiedy spotykałam Ziutkę w czasie moich przyjazdów do Łowicza, dzieliłyśmy się wiadomościami o naszym życiu i losach naszych koleżanek. Bardzo się cieszyłam, że została żoną Zbigniewa. Mąż i dzieci były dla Niej najważniejsze, ale opiekowała się i pomagała innym członkom rodziny swojej i męża, jak również wielu niespokrewnionym z Nią ludziom, którzy tej pomocy potrzebowali.

W 1993 roku, w 40. rocznicę otrzymania świadectwa dojrzałości, spotkaliśmy się w Ośrodku TV Joachimów Mogiły k/Bolimowa. Bardzo dojrzali maturzyści stawili się licznie. Przyjechali też państwo Stefanowiczowie. Było to dwudniowe wesołe, serdeczne spotkanie. Wspomnieniom nie było końca, a nam się wydawało, że znowu mamy 17, 18 lub góra 19 lat, jak wówczas, kiedy zdawaliśmy maturę.

W czerwcu 2013 roku spotkaliśmy się w Łowiczu z okazji 60-lecia naszej matury. Uroczystość odbyła się łowickim ratuszu z udziałem władz miasta i dyrekcji Liceum Ogólnokształcącego.

Wiedziałam, że Ziutka będzie na spotkaniu i bardzo się ucieszyłam, kiedy Ją zobaczyłam. Jak zwykle wyglądała kobieco i atrakcyjnie. Pogodna, uśmiechnięta, opowiadała nam o dzieciach, wnukach i prawnuku, a ja nie przypuszczałam, że widzę Ją po raz ostatni.

Po zjeździe kontaktowałyśmy się tylko telefonicznie, gdyż rzadko bywałam w Łowiczu. Zawsze były to przemiłe rozmowy. I nagle te smutne telefony. Najpierw, że nawrót choroby u córki, a później wiadomość o Jej chorobie i te następne trudne rozmowy, żeby umiejętnie zapalić iskierkę nadziei, tak, aby na chwilę zapomniała o przykrej rzeczywistości i choć przez moment myślą wróciła do bardziej radosnych chwil swojego życia. Cieszyłam się z każdej niewielkiej poprawy Jej stanu zdrowia. Dzielnie walczyła, nigdy nie narzekała, chociaż czasem miała chwile załamania. Po śmierci córki mówiła, że w myślach rozmawia czasem ze zmarłymi mężem i córką: „kłócę się z nimi, że mnie zostawili...”.

Trudno myśleć o naszej zmarłej koleżance bez smutku, ale powinniśmy wierzyć, że tam, gdzie teraz się znajduje, wolna od bólu i trosk, jest szczęśliwa. Wspomnieniom o mojej koleżance Ziucie towarzyszy mi wiersz ks. Jana Twardowskiego „Spieszmy się” i powtarzam za nim „Nie bądź pewny, że czas masz bo pewność niepewna … kochamy wciąż za mało i stale za późno”.

c.d. w następnym numerze NŁ

Wspomnienia opracował Zbigniew Stefanowicz

Łaguszew | Mamy z całej gminy w gościnie w szkole i strażnicy

Były odznaczenia, gratulacje i poczęstunek

26 maja w sali gimnastycznej Szkoły Podstawowej w Łaguszewie jak co roku odbyła się uroczystość z okazji Dnia Matki. Wzięło w niej udział około 100 pań z Kół Gospodyń Wiejskich z gminy Kocierzew Południowy.

TOMASZ BARTOS

Niespodziankę sprawił paniom Julian Nowak, honorowy prezes zarządu gminnego OSP, odśpiewując spontanicznie a'capella pieśń „Matko Moja ja wiem”.

Uroczystość rozpoczęła msza święta w intencji matek, którą celebrował proboszcz parafii w Boczkach ks. Mariusz Szmajdziński, po mszy przed zebranymi wystąpili uczniowie szkoły. W krótkim przedstawieniu w humorystyczny sposób pokazali bezradność członków rodziny w kuchni podczas nieobecności w domu matki.

Najważniejszym momentem było wręczenie odznaczeń przyznanych przez Krajowy Związek Rolników Kółek i Organizacji Rolniczych, najważniejsze „Order Serca – Matkom Wsi” otrzymały: Zofia Urbanek, Anna Kupiec, Grażyna Kwasek, Jadwiga Burzyńska, Katarzyna Skomiał, Elżbieta Gać, Wiesława Jabłońska, Sabina Frankowska, Marianna Pawłowska, Krystyna Plichta, Wiesława Wiśniewska Krystyna Żaczek, Renata Skomiał, Anna Maria Wolińska i Irena Taraska.

Potem wręczone zostało 15 odznak „Za zasługi dla Kółek Rolniczych” oraz siedem dyplomów dla pań z KGW w Łaguszewie za ich ofiarną pracę. Wręczeń dokonali poseł na sejm Paweł Bejda, Edward Gnat z Rejonowego Związku Rolników, Kółek i Organizacji Rolniczych w Łowiczu oraz przewodnicząca powiatowej Rady Kobiet KGW Maria Pietrzak.

Wójt gminy Agnieszka Wojda wręczyła natomiast Henryce Kolos nadawaną przez gminę co roku statuetkę „Serce Matki Wsi”. Jak zaznaczyła, osobę pani Henryki zgłosiły do uhonorowania członkinie koła. Podkreśliła przy tym, że statuetka trafia co roku w ręce matki, która nie tylko wychowała dzieci, ale w życiu zmagała się z wieloma trudnościami, angażowała się w życie społeczne swojej miejscowości i gminy. Pani Henryka przez 25 lat była w Łaguszewie przewodniczącą KGW.

– Mogę powiedzieć, że jest to osoba, która zachwyca w kontakcie swoim pozytywnym nastawieniem do świata – powiedziała wójt.

Spotkanie zakończyła biesiada przygotowana w strażnicy OSP, położonej po sąsiedzku. **tb**

Polesie | W Dniu Matki

Spotkanie przy niezwykłej kapliczce

Ponad 50 osób, głównie mieszkanek Polesia, wzięło udział 26 maja w spotkaniu pod jedną z czterech kapliczek znajdujących się w tej miejscowości. Okazją byłonietylkonabożeństwomajowe, ale także Dzień Matki.

Miejsce nieprzypadkowo zostało wybrane na spotkanie z okazji Dnia Matki. Jak nam wyjaśniła Jolanta Krokocka z domu Wysocka, mieszkająca na posesji, w granicy której znajduje się kapliczka, została ona wybudowana prawie 70 lat temu, po to, aby uczcić pamięć tragicznie zmarłej Leokadii Wysockiej, która była żoną Jana Wysockiego, ojca pani Jolanty.

TOMASZ BARTOS

W czasie uroczystości pod kapliczką w Polesiu z okazji Dnia Matki, od wójta gminy Łyszkowice Adama Ruty kwiaty otrzymała Marianna Wysocka.

W kwietniu 1949 roku dwudziestoparoletnia Lodzia (nazywana tak w rodzinie) stanęła na progu domu z małym synem Andrzejem na rękach. Nagle zostali oboje porażeni przez piorun. Ładunek elektryczny był tak silny, że powędrował jeszcze dalej i dotarł do stajni, w której był wtedy mąż Lodzi. Podobnie jak żona i dziecko przewrócił się na ziemię. Leżał nie mogąc się ruszyć, słyszał tylko płaczących ludzi.

Cała trójka, zgodnie z jedynym praktykowanym wówczas sposobem walki z porażeniem przez wyładowanie elektryczne, została zakopana przez sąsiadów w ziemi. Pierwszy przytomność odzyskał syn Andrzej, po nim doszedł do siebie Jan. Lodzia już nigdy się nie obudziła.

Niedługo potem, aby uczcić pamięć po zmarłej i podziękować za ocalone życie, mąż, wspólnie z rodzicami Leokadii, postawił w miejscu, w którym została porażona, kapliczkę maryjną. Jan Wysocki wkrótce ożenił się po raz drugi, jego synem Andrzejem zajęła się druga żona – Marianna, która, jak podkreśla pani Jolanta, traktowała go na równi z innymi swoimi dziećmi. Wyrósł na postawnego, silnego mężczyznę.

Marianna Wieczorek, członkini miejscowego Koła Gospodyń Wiejskich w Polesiu, powiedziała nam, że, działając spontanicznie, łatwiej było przygotować spotkanie na świeżym powietrzu niż w strażnicy, oprócz tego spodobała się idea, aby przy okazji Dnia Matki wspólnie się pomodlić przy kapliczce w czasie nabożeństwa maryjnego. Chciała tym spotkaniem pokazać, jak dawniej wyglądały nabożeństwa pod kapliczkami, że gromadziły więcej osób, dlatego ma nadzieję, że sobotnia uroczystość zachęci mieszkańców Polesia do udziału w nabożeństwach w ostatnich dniach maja.

Na zakończenie spotkania życzenia paniom z okazji Dnia Matki złożył wójt Adam Ruta, wręczył on też kwiaty Mariannie Wysockiej, drugiej żonie Jana Wysockiego, wszyscy uczestnicy zostali też poczęstowani ciastem przygotowanym przez rodzinę Wysockich. **tb**

WITAMY WŚRÓD NAS | W OSTATNICH DNIACH URODZILI SIĘ

W tej rubryce zamieszczamy fotografie noworodków, które w dniach poprzedzających wydanie tego numeru tygodnika urodziły się w szpitalach w Łowiczu i w Głownie, wraz z datą i godziną tej szczęśliwej dla rodziców chwili. Dziękujemy rodzicom, którzy zgodzili się na publikację i życzymy dużo radości z powiększenia rodziny. Jeśli Wasze dziecko urodziło się w tych dniach w jakimś innym szpitalu – prosimy, przyślijcie nam fotografię i dane (redakcja@lowiczanin.info) – także je zamieścimy. **Redakcja**

Michalina Wojtera, ur. 16.05.2018 r., godz. 10.55, dł. 56 cm, waga 4.000 g, córka Justyny i Arkadiusza, zam. Orenice.

Antoni Cichocki, ur. 21.05.2018 r., godz. 13.20, dł. 52 cm, waga 2.840 g, syn Agaty i Sylwestra, zam. Łowicz.

Mikołaj Skrzypczyk, ur. 27.05.2018 r., godz. 3.10, dł. 55 cm, waga 4.100 g, syn Ewy i Zdzisława, zam. Erminów.

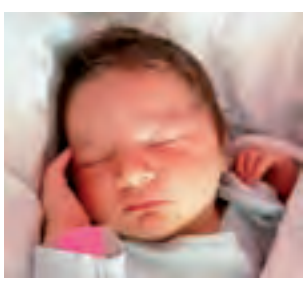

Alicja Budzałek, ur. 28.05.2018 r., godz. 8.00, dł. 52 cm, waga 3.140 g, córka Magdaleny i Wojciecha, zam. Łowicz.

Milenka Dominika Domińczak, ur. 28.05.2018 r., godz. 11.30, dł. 54 cm, waga 3.800 g, córka Wiolety i Sławomira, zam. Łowicz.

Szymon Zając, ur. 28.05.2018 r., godz. 12.30, dł. 54 cm, waga 3.700 g, syn Joanny i Bartłomieja, zam. Łowicz.

Julia Czubatka, ur. 28.05.2018 r., godz. 15.00, dł. 58 cm, waga 3.740 g, córka Agnieszki i Marcina, zam. Sierakowice Lewe.

1918–2018

100 lat odzyskania Niepodległości

Przed 100-leciem odzyskania Niepodległości | Rozmowy Nowego Łowiczanina, odcinek 30

Zły budynek może niszczyć miasto

O polskiej architekturze, o wyglądzie polskich miast i wsi – co się zmieniło przez minione 30 lat i dlaczego nie jest tak dobrze, jak by mogło i powinno, rozmawiamy z dr Michałem Grzymałą-Kazłowskim, łowiczaninem z pochodzenia, właścicielem pracowni architektonicznej Archimed, specjalizującej się w projektowaniu szpitali i przychodni zdrowia, wykładowcą na Politechnice Warszawskiej.

■ **Z polskiej architektury lat PRL zapamiętałem szablonowe, podobne do siebie osiedla mieszkaniowe, najczęściej z wielkiej płyty, dość klockowe, minimalistyczne, ale z drugiej strony dość sensownie rozplanowane, co dziś można docenić, bo na tych osiedlach było miejsce i na przedszkole i na szkołę.**

– …i na zieleń.

■ **Tak. A drugie, co rzucało się w oczy, to budownictwo sakralne, bo w tej dziedzinie można było łatwiej realizować swoje pomysły, na które gdzie indziej miejsca nie było. Czy dużo zmieniło się od tego czasu w polskiej architekturze i w kształtowaniu przestrzeni publicznej i jak Pan te zmiany ocenia?**

– Ocena architektury lat tzw. Polski Ludowej nie jest wcale tak prosta i na pewno nie jednoznacznie krytyczna, jak się na pozór wydaje. Z racji swego zawodu poznałem całą tę architekturę powojenną, tzw. socjalistyczną i mogę ocenić, że w Polsce powstało wtedy dużo ciekawych budynków. Moim promotorem, mistrzem, potem szefem, był śp. profesor Maciej Gintowt, współautor Spodka w Katowicach i współautor zburzonej już niestety hali handlowej na placu Unii Lubelskiej w Warszawie i wielu innych, istniejących do tej pory, wybitnych dzieł architektury. Przykrycie dachowe wspomnianego supersamu na placu Unii było unikalne na skalę światową. Były też inne osiągnięcia tamtej architektury, jak osiedla na Kole w Warszawie, były projekty architektów, którzy, mimo socjalistycznych ograniczeń, mieli jednak wolę i determinację kreowania swoich wizji, w dużej mierze urbanistycznych, ale też czasem artystycznych. Powstało więc w dobie PRL trochę ciekawej architektury.

Oczywiście, oprócz tego powstało mnóstwo budownictwa mieszkaniowego – bo tak to trzeba nazwać – opartego o prefabrykację, którego jakość była niska, a potem jeszcze niższa. Wynikało to po pierwsze z przyjętych założeń taniego budowania, po drugie z bardzo słabej jakości materiałów i robocizny.

Natomiast co do architektury sakralnej, to istotnie w tamtej epoce powstało kilka ciekawych obiektów, a paradoksalnie, właśnie po 1990 roku mocna pozycja Kościoła w społecznościach lokalnych spowodowała, że już w wolnej Polsce zaczęto budować świątynie niekiedy wprost kiczowate. 99% inwestycji kościelnych było dyktowanych gustem proboszcza, który niestety nie ma wystarczającego wykształcenia estetycznego i kieruje się sympatiami swoimi i swoich parafian.

■ **Czyli w architekturze sakralnej wolność nie przyniosła postępu, raczej przeciwnie? A w dziedzinie architektury ogólnej?**

– Niewątpliwie, przez te trzydzieści minionych lat powstało wiele bardzo dobrych pracowni, mamy wielu bardzo dobrych architektów, powstało wiele budynków, o których mówi się i publikuje na świecie. Uzyskana swoboda zaowocowała ujawnieniem się możliwości wielu architektów, jak śp. prof. Stefana Kuryłowicza, który zrealizował wiele ciekawych budynków w Warszawie, zostawiając na obrazie stolicy swój rys.

■ **A w Łowiczu?**

– W Łowiczu za czasów socjalizmu powstały całkiem nieźle urbanistycznie pomyślane osiedla, niewielkie w skali, przyjazne w mieszkaniu. Oczywiście, jakość była słaba. Powstało też kilka obiektów, które były całkiem niezłe architektonicznie, jak Dom Kultury Kolejarza, okrągły hotel, tzw. „szkiełka" nad Bzurą – to były obiekty, które miały niezłe proporcje modernistyczne, miały nawet swoje detale, choć z tym było najtrudniej, bo brakowało materiałów. A tragedia w Łowiczu zdarzyła się właśnie w latach 90.: budynki, które postawiła „Mazowiecka", niszczą miasto! Niszczą jego potencjał, bo Łowicz miał wcześniej ciekawą, zrównoważoną architekturę tradycyjną i gdyby trzymano się tego kursu, z dostawianiem ciekawych, modernistycznych budynków, które nie próbują naśladować stylów historycznych, ale wnoszą nową jakość, byłoby to dużo lepszym rozwiązaniem niż pozwolenie na wybudowanie takich nie pasujących skalą i architektonicznie żadnych budynków.

To jest tragedia, że w Łowiczu przez prawie cały ten czas brak było woli i mocy tworzenia zasad urbanistycznych i ładu przestrzennego.

> To jest tragedia, że w Łowiczu przez prawie cały ten czas brak było woli i mocy tworzenia zasad urbanistycznych i ładu przestrzennego.

■ **W centrum Łowicza, gdzie jest strefa ochrony konserwatorskiej, można było wymuszać jak dany budynek ma wyglądać.**

– W części tak, konserwator ma tu trochę władzy…

■ **Ale poza strefą ochrony konserwatorskiej jaki wpływ ma władza publiczna w Polsce na to, co tam powstaje?**

– Ma ogromny wpływ, ponieważ może uchwalić miejscowy plan zagospodarowania przestrzennego, w którym na przykład może nakazać skonsultowanie koncepcji planowanego budynku, szczególnie od jakiejś jego skali, czyli doprowadzić do krytycznego namysłu nad tymi obiektami, które tworzą krajobraz miasta. Konsultacja powinna mieć miejsce z organami miejskimi, czyli albo z jakąś komisją, albo osobą o wykształceniu plastycznym, konserwatorskim czy architektonicznym, która będzie dbała o ład przestrzenny. Bo tu chodzi o pieniądze, które albo Łowicz może mieć z turystów, jeśli będzie ładnym miastem, albo nikt tu nie zajrzy, gdy będzie miastem brzydkim.

ARCHIWUM PRYWATNE

dr Michał Grzymała-Kazłowski

■ **Samorządy w Polsce z tych możliwości nie korzystają, takich zapisów w planie się nie tworzy?**

– Tak, projektanci w dużej mierze byli dotąd wyłaniani na zasadzie najniższej ceny oferowanej za projekty – czyli to nie mogli być najlepsi projektanci. To kryterium nie pokazuje jakości, wykształcenia, dorobku czy czegokolwiek, pokazuje tylko, że zrobimy to najtaniej. Jeżeli urząd nie wymusił na tak wybranych planistach działań poprawiających estetykę, to oni tego nie robili, bo to im się zwyczajnie nie opłacało.

Ale są tacy burmistrzowie, z takimi w naszej pracowni współpracujemy – którzy twardą ręką, w tych realiach zamówień publicznych, potrafili wymusić to, czego chcieli. Są w Polsce gminy, miasta, starostwa, rządzone przez osoby, którym te problemy są bliskie i które potrafią wymusić na inwestorach konsultowanie zamierzeń budowlanych. Co ciekawe, zwykle ci ludzie bardzo wspierają inwestorów. Inwestor jest zadowolony, jeśli dostaje informację: OK, to ma być ładne, zgodne z zasadami, które ustaliliśmy, ale my wam pomożemy, załatwimy bardzo szybko, na przykład w dwa tygodnie to, co w większości urzędów jest problemem.

Taka postawa napędza inwestycje, bo inwestor powie sobie: OK, ja dołożę trochę do tej elewacji, ale skoro będę miał wsparcie urzędników – to zrobię to szybko, przewidywalnie. Takie podejście jest zawsze zdecydowanie pozytywnie odbierane.

■ **Jak Pan ocenia to, co w tej chwili w Polsce powstaje? Myślę w tym momencie o obiektach dużych, nie o domkach jednorodzinnych.**

– Jest coraz lepiej. Wykształcenie architektów, fakt, że jeżdżą na Erasmusa, widzą co się buduje na świecie, organizowane konkursy, które są najlepszą formą wyłaniania najlepszych projektantów – wszystko to powoduje, że w Polsce powstaje bardzo dużo dobrej architektury, a niektóre budynki są wybitne. Filharmonia w Szczecinie, muzeum Żydów polskich Polin w Warszawie, dużo realizacji na Śląsku…

■ **Cricoteka w Krakowie podoba się Panu?**

– Doceniam tworzenie pewnej wizji, szukanie form, które nie są oczywiste. Dla mnie najgorszą zbrodnią jest nieudolne naśladowanie form historycznych. Ale coraz częściej architektura w Polsce jest nowoczesna i ciekawa. To jest dobry kierunek, tworzy dyskusję, tworzy jakąś wartość, budynki są zapamiętywane. Bo to sprawia, że czasem ktoś przyjedzie, żeby akurat to nowe dzieło, ten nowy obiekt zobaczyć. Czasami to się nie udaje, ale najgorszy jest brak podjęcia takiej próby, odpuszczenie całej warstwy estetycznej, wybudowanie budynku złego, oszpeconego jeszcze jakimiś pseudodetalami. To jest coś, co jest rujnujące dla wielu polskich miast, przedmieść, to jest straszne, powinno być kiedyś wyburzone, do czego jednak pewnie jeszcze długo nie dojdzie, bo nie jesteśmy jeszcze bogatym społeczeństwem, które dba o estetykę swojego otoczenia.

■ **A sposób zabudowania centrum Warszawy? Ta linia nieba pocięta wieżowcami?**

– To jest naturalna kolej rzeczy: grunty w Warszawie są drogie, Warszawa się rozwija, w związku z tym idzie do góry. Ale te budynki na pewno nie są złe. Mamy wśród nich budynek wybitnego, światowej sławy architekta Daniela Libeskinda, jest kilka innych udanych realizacji. Nie każda musi się wszystkim podobać, ale taka jest czasami rola architektury, przynajmniej jest to jakiś element interesujący.

■ **Złote Tarasy podobają się Panu?**

– Ich bąbelkowy dach jest unikalny konstrukcyjnie, ale to nie jest ten styl architektury, który lubię. Wolę nowoczesne, modernistyczne obiekty. Na pewno podoba mi się muzeum Polin, filharmonia w Szczecinie, bardzo doceniam profesora Marka Budzyńskiego i jego Bibliotekę Uniwersytecką, która też jest nieoczywista, ale jest to bardzo interesująca przestrzeń. On dzięki temu stworzył tam ruch, potwierdzając miastotwórcze działanie architektury. Dobrze jest, gdy budynek budzi kontrowersje: jest dzieło – dyskutujemy czy mi się podoba, czy nie, czy lubię bąbelki, czy nie. Gorzej, jeżeli nie ma o czym dyskutować, gdy wszyscy widzą, że to jest beznadziejne, brzydkie, jeszcze utrzymane w agresywnych kolorach typu pistacja – co w Łowiczu też, niestety, powstało.

■ **Wróćmy do słowa przestrzeń. Jej zaczyna brakować: przyjeżdżam do znajomych mieszkających na zamkniętym osiedlu i nie mam gdzie zaparkować, bo przed bramą na całej ulicy obowiązuje zakaz zatrzymywania się, w środku jest tylko kilka miejsc parkingowych wydzielonych dla gości, do których zresztą dostać się można tylko forsując szlaban niechętnie otwierany przez portiera. Czy**

CO TYDZIEŃ, O POLSCE

Od listopada ubiegłego roku, poprzedzając 100. rocznicę odzyskania niepodległości przez Polskę, prowadzimy na naszych łamach cykl cotygodniowych rozmów z ludźmi różnych zawodów, zaangażowań, odpowiedzialności, zamiłowań, których pytamy o to, jaka jest nasza niepodległa Polska. Wyróżnikiem jest to, że każda z osób, którą prosimy o rozmowę, jest albo mieszkańcem naszego miasta lub okolicy, albo stąd pochodzi, tu rozpoczynała naukę, emocjonalnie bądź rodzinnie czy towarzysko jest nadal z tą ziemią związana. Nasze wywiady – obecny jest kolejnym – mają na celu pokazać nam Polskę jaką jest obecnie i jacy są Polacy – jak wygląda nasze życie A.D. 2018. Każdego z naszych rozmówców pytamy o inny wycinek naszej rzeczywistości, by całość stworzyła, widziany z łowickiej perspektywy, obraz naszego kraju. **Redakcja**

takie zamykanie osiedli budowanych przez deweloperów jest dobre dla życia miasta?

– Oczywiście to nie jest dobre. Ale przyczyn tego jest wiele. Po pierwsze w Polsce jest bardzo mało działek uzbrojonych, tzn. takich, które nadają się do zainwestowania, w Warszawie dodatkowo one są drogie. Brakuje planów miejscowych, no i należy brać tu pod uwagę życzenia przyszłych mieszkańców, którzy chcą się zamykać. To jest oczywiście złe, tak nie powinno być, osiedla powinny być otwarte, natomiast właściciele mieszkań sami się ogradzają.

Z tym, że ponownie widzimy tu słabość czy zaniedbanie władz miejskich. Można mówić o pewnej słabości państwa polskiego, ale słabość samorządu, poza pewnymi wyjątkami, jest jeszcze większa. Tam gdzie nie ma realnej władzy, robi się to, co się chce i co przynosi zysk i, jeśli nie ma wymogów robienia tego w sposób interesujący, otwarty, to zrobi się to tanio – i zamyka dla przechodniów.

■ **Samorząd ma możliwość uchwalenia w planie, że dany teren, przeznaczony pod budownictwo, nie może być zamknięty? Taki zapis jest dopuszczalny?**

– Oczywiście, to jest bardzo proste: umieścić zakaz budowania ogrodzeń w planie miejscowym i koniec dyskusji. Żaden deweloper nie będzie z tym dyskutował, gdyż zmiana planu trwa rok czy dwa i jemu się nie opłaci podnosić tego problemu. OK, zakazali, to robimy bez ogrodzenia. Wszyscy inwestorzy realizują to, co jest w planie, bo zmiana jest bardzo kłopotliwa. Samorządy mają bardzo mocne narzędzie, uchwalony plan jest niemal jak konstytucja.

■ **I słabo z tego narzędzia korzystają.**

– Bardzo słabo. Oddają pole projektantom, nie ingerują w to, co projektanci robią, zadowalają się tym, że do zrobienia planu zgłosił się ktoś, komu można było tanio zapłacić. Ale są bardzo fajne wyjątki.

■ **Inne zagadnienie: w Polsce, jak i w innych krajach rozwiniętych, handel koncentruje się obecnie w marketach i w centrach handlowych, w związku z tym tracą rację bytu małe lokale handlowe w centrach miast, na głównych ulicach. To z kolei powoduje, że takie ulice jak Zduńska stają się martwe nie tylko po zamknięciu sklepów – co było widać od lat – ale coraz częściej widać to też w dzień. Jak rewitalizować centra miast, gdy warunki mieszkania w tych lokalach są na tyle nieinteresujące, że ludzie ich nie chcą, a handel już nie pyta o wolne powierzchnie na parterze?**

– Całe studia są temu problemowi poświęcone, bo to spotkało całą zachodnią część świata. str. 24

> Można mówić o pewnej słabości państwa polskiego, ale słabość samorządu, poza pewnymi wyjątkami, jest jeszcze większa. Tam gdzie nie ma realnej władzy, robi się to, co się chce i co przynosi zysk.

DO TEJ PORY ROZMAWIALIŚMY Z:

- burmistrzem **Krzysztofem Kalińskim**, historykiem, o dorobku i klęsce międzywojennego XX-lecia;
- **Krzysztofem Górskim**, byłym naczelnikiem miasta, o obchodach 11 Listopada w roku 1988 i o schyłkowym okresie PRL w Łowiczu;
- **Januszem Kukiełą** o dużych rodzinach i o tym, co wnoszą do społeczeństwa;
- położną **Małgorzatą Grzegorczyk** o tym, co zmieniło się na oddziałach położniczych;
- ginekologiem **Adamem Skonecznym** o tym, dlaczego tyle kobiet rodzi przez cesarskie cięcie;
- **biskupem seniorem Józefem Zawitkowskim** o świętach Bożego Narodzenia w Łowiczu;
- **Krzysztofem Miklasem** o specyfice polskich świąt Bożego Narodzenia na tle innych krajów;
- archiwistą **Markiem Wojtylakiem** o tym, jak Polacy poszukują swoich korzeni;
- wolontariuszką **Agnieszką Kołaczek** o tym, dlaczego warto angażować się w pomaganie innym;
- **Cezarym Gawrońskim** o tym, jak Polacy piją i co robić, by pili mniej;
- psychologiem, terapeutą **Hanną Wojciechowską** o uzależnieniu od narkotyków;
- **Wojciechem Czubatką** – o emigracji z Polski i jak można się odnaleźć – lub nie – na obczyźnie;
- **Adamem Rogowskim-Tylman**, specjalistą onkologiem, o tym rak przestaje być tabu;
- **Jakubem Petelewiczem**, o uwikłaniu Polaków w zagładę polskich Żydów i ich ratowanie;
- podinspektorem **Grzegorzem Radzikowskim**, o kondycji polskiej policji;
- **Beatą Jeziorowską**, polonistką w Pijarskim LO o tym, jakim językiem mówią licealiści;
- **ks. Romanem Batorskim** o wierze Polaków;
- **Justyną Tufalską**, o tym, jak Polacy organizują wesela i jak się na nich bawią;
- **dr Anną Leszczyńską**, doradcą podatkowym, o podatniku w gąszczu przepisów;
- **Witoldem Kosińskim**, właścicielem dwóch sklepów spożywczych, o szansach polskiego drobnego handlu;
- **Alicją Chojecką**, właścicielką biura podróży, o zagranicznych wyjazdach Polaków;
- **Arturem Rożniatą**, animatorem kółka fotograficznego w SP 1, o tym, czemu może służyć rodzinna fotografia;
- **Marianną Sierotą**, właścicielką domów weselnych, o tym, jak obecnie świętuje się dzień I Komunii Świętej.
- psychoterapeutą **Karoliną Margraf-Obudzińską**, o cechach psychicznych współczesnych Polaków i ich uwarunkowaniach.

NARODOWE ARCHIWUM CYFROWE

24 września 1939. Niemiecki oficer w rozmowie z polskimi jeńcami.

NARODOWE ARCHIWUM CYFROWE

Mysłowice, 3 września 1939. Wkroczenie oddziałów niemieckich.

Historia i Teraźniejszość | Czego nas uczy ostatnie 100 lat

Katastrofa

Dziś 21. odcinek naszego cyklu „Nieskończenie Niepodległa”, realizowanego przy współpracy z niezależnym ośrodkiem dokumentacji i najnowszych dziejów Polski „Karta”. Kolejne odcinki dotyczą najtrudniejszych, najbardziej tragicznych wydarzeń dla państwa i narodu w XX wieku – dziś o katastrofie.

1918-2018 100 NIESKOŃCZENIE NIEPODLEGŁA

Ośrodek Karta

■ **1 i 17 września 1939**. Dwa państwa totalitarne, w ścisłym porozumieniu, rozbijają II RP. Jej przywódcy, unieruchomieni w Rumunii, ustanawiają sukcesorów w Paryżu.

Żądanie Hitlera, by Gdańsk wrócił do Rzeszy Niemieckiej, a korytarz pomorski przecięła eksterytorialna droga – Polska odrzuca. Jednak celem Niemiec nie jest już układanie się ze wschodnim sąsiadem, lecz jego podbój. Stalin uznaje wybuch wojny za korzystny dla Sowietów, co doprowadza do pozornie niemożliwego sojuszu: pakt o nieagresji podpisują najzajadlejsi dotąd wrogowie, wyznawcy barbarzyńskich, a zarazem sprzecznych z sobą ideologii – nazizmu i komunizmu.

Uderzenia 1 września III Rzeszy i 17 września Związku Sowieckiego niszczą państwo polskie. Ewakuacja przywódców RP zaczyna się po kilku dniach od pierwszego ataku, a po miesiącu – dzięki zapisom Konstytucji kwietniowej – udaje się dotrzymać sukcesji władzy państwowej. Prezydent i rząd RP, internowani w Rumunii, przekazują pełnomocnictwa do Paryża. Okupowany kraj zyskuje reprezentację na uchodźstwie.

■ **23 sierpnia 1939** – Niemcy i ZSRR zawierają pakt o nieagresji (pakt Ribbentrop-Mołotow). Do układu dołączony zostaje tajny protokół, który przewiduje podział ziem Polski i kilku innych państw między III Rzeszę a ZSRR.

■ **Z tajnego protokołu dodatkowego do paktu o nieagresji między Rzeszą Niemiecką i ZSRR (tzw. pakt Ribbentrop–Mołotow)**

W razie zmian terytorialnych i politycznych na obszarach należących do państwa polskiego, strefy interesów Niemiec i ZSRR będą rozgraniczone mniej więcej wzdłuż linii rzek Narwi, Wisły i Sanu. Zagadnienie, czy interesy obu stron czynią pożądanym utrzymanie odrębnego państwa polskiego i jakie mają być granice tego państwa, może być ostatecznie rozstrzygnięte dopiero w toku wydarzeń politycznych. W każdym razie oba rządy rozważą tę sprawę w drodze przyjaznego porozumienia.

Moskwa, 23 sierpnia 1939

■ **1 września 1939** – Niemcy atakują Polskę. Rozpoczyna się II wojna światowa. Za symboliczny początek wojny uznaje się ostrzał polskiego garnizonu na półwyspie Westerplatte przez niemiecki pancernik Schleswig-Holstein.

OŚRODEK KARTA

Warszawa, początek września 1939. Członek Straży Obywatelskiej przy odezwie komendanta głównego Straży Obywatelskiej Janusza Regulskiego do mieszkańców.

■ **András Hory (pełnomocnik ministra spraw zagranicznych Królestwa Węgier w Polsce)**

Niemożliwe, by przy tak silnym i szybkim natarciu niemieckich sił zbrojnych, niezmobilizowana do końca, w stale zakłócanym nalotami przemarszu, cofająca się armia polska mogła zatrzymać niemieckiego olbrzyma. […] Prawie na głos wypowiedziałem smutną sentencję: „Finis Poloniae!”.

Nałęczów, 6 września 1939

■ **17 września 1939** – na Polskę napada ZSRR: Armia Czerwona przekracza wschodnią granicę Rzeczypospolitej na całej długości.

■ **Léon Noël (ambasador Francji w Polsce) w depeszy do francuskiego MSZ**

Agresja sowiecka czyni sytuację Polski beznadziejną. [...] Wejście na scenę żołnierzy Stalina, którzy przynajmniej w rejonie Tarnopola posunęli się dosyć szybko, stawia niezwłocznie rząd i armię polską w najgorszym położeniu. [...] Jest to fakt godny ubolewania, symbolizujący koniec Polski Piłsudskiego lub, co najmniej, jego zbyt pewnych siebie uczniów.

Kuty, 17 września 1939

■ **17/18 września 1939** – prezydent Ignacy Mościcki i rząd RP oraz wódz naczelny Edward Rydz-Śmigły przekraczają granicę polsko-rumuńską. Władze rumuńskie żądają zrzeczenia się od władz RP ich funkcji państwowych pod groźbą internowania. Prezydent RP, premier i naczelny wódz odmawiają i zostają internowani.

■ **27 września 1939** – w Warszawie grupa oficerów wojska polskiego zakłada pierwszą w czasie II wojny światowej polską konspiracyjną organizację: Służbę Zwycięstwu Polski. Tym samym powstaje Polskie Państwo Podziemne – tajne struktury państwa podległe rządowi RP na uchodźstwie. Na terenie całego kraju powstają organizacje konspiracyjne.

■ **28 września 1939** – po kilku tygodniach walk podpisana zostaje umowa o kapitulacji Warszawy.

■ **Tadeusz Skowroński (ambasador RP w Brazylii)**

Dziś przyszły depesze o kapitulacji Warszawy. […] Wszyscy stawiają mi pytania: „Co się stało, przecież tak krótką obronę i tak szybki atak, który w ciągu trzech tygodni zlikwidował, bądź co bądź, przeszło 30-milionowe państwo, trudno znaleźć w historii? Czy wasza mocarstwowość polegała tylko na blefie? Czyście nie wiedzieli, co się dzieje u waszego sąsiada? Czyście lekkomyślnie, w naiwności ducha, liczyli tylko na waszych sprzymierzeńców? Czy nie lepiej było wtedy przyjąć żądania niemieckie i zachować przynajmniej prowincje centralne – zamiast tego szaleńczego kroku, jakim jest wojna?”.

Rio de Janeiro, 28 września 1939

■ **30 września 1939** – Władysław Raczkiewicz zostaje prezydentem RP na uchodźstwie (początkowo we Francji, następnie w Wielkiej Brytanii). Premierem RP na uchodźstwie zostaje generał Władysław Sikorski.

Premier Władysław Sikorski w odezwie do narodu polskiego

Jedynym celem Rządu Jedności Narodowej będzie odbudowanie Polski wielkiej i rządnej, która będzie dla wszystkich swoich obywateli na równi sprawiedliwą. Pragnę, ażeby te słowa zapadły głęboko w serca Polaków, którzy, wraz z naszą bohaterską Armią, dowiedli czynem swej bezgranicznej miłości i ofiarności dla Ojczyzny.

Paryż, 6 października 1939

CZESŁAW DATKA / NARODOWE ARCHIWUM CYFROWE

Początek września 1939. Ewakuacja Poczty Polskiej.

NARODOWE ARCHIWUM CYFROWE

Warszawa, wrzesień 1939. Zniszczony Pałac Lubomirskich przy pl. Żelaznej Bramy.

Aktualności

Ciekawe spotkanie o Marii Walewskiej
w Bielawach. str. 25

ELŻBIETA WOLDAN-ROMANOWICZ

Turniej Wsi. Drużyny zmagały się w czterech konkurencjach sprawnościowych. Tutaj pierwsza – wyścig w taśmach.

ELŻBIETA WOLDAN-ROMANOWICZ

Kalino, ty tańczysz latino?! Porywające show w wykonaniu tancerzy przekonało, że powrót zespołu po latach przerwy do tańców latynoamerykańskich to świetny pomysł.

Gmina Domaniewice | Sport, kultura, rozrywka

Domaniewicka Majówka w pełnym słońcu

Moc atrakcji czekała w niedzielę, 27 maja, na uczestników Domaniewickiej Majówki. Nie brakowało ani słońca, ani emocji sportowych, ani prezentacji artystycznych, pod dostatkiem było smacznego jadła i dobrej muzyki. Bawiono się więc na całego!

Majówkowe wydarzenia sportowe rozpoczęły się od rana – startem IV Wiosennego Crossu Domaniewickiego pod patronatem Mistrza Olimpijskiego Zbigniewa Bródki, który osobiście prowadził konkurencje dla dzieci i młodzieży na stadionie. Pisząc „prowadził" mamy na myśli także i to, że osobiście biegł przed najmłodszymi uczestnikami po trasie poszczególnych zawodów, a dzieciarnia goniła za mistrzem.

Uczestnicy najbardziej wymagającej konkurencji Crossu, czyli duathlonu, mieli do pokonania 7 km biegiem, następne 7 rowerem i jeszcze 3 km biegiem. Żeby zmierzyć się z tym wyzwaniem, przybyli do Domaniewic z różnych części naszego województwa, a także i dalszych terenów. Na przykład zwycięzca duathlonu Andrzej Piętka przyjechał z Gostynina, a zabrał ze sobą żonę Agnieszkę i dzieci. Wszyscy startowali w różnych konkurencjach i wszyscy zakończyli udział w Crossie z medalami.

– W tym roku postanowiłem przygotować się do triathlonu i tak naprawdę zimę przepracowałem z kolegą. Biegamy, jeździmy na rowerach i pływamy. Po wczorajszym treningu na jeziorze dowiedzieliśmy się, że jest tutaj taka fajna impreza i postanowiliśmy w niej wystartować, bo nie ma lepszego treningu niż rywalizacja. Przyjechałem z rodziną, bo dla nas najważniejsze jest, żeby wszyscy się dobrze bawili, nie tylko tata czy mama. Dzieci też mają chęć startować, jest sympatycznie, rodzinnie. Staramy się być aktywną rodziną, by jak najmniej czasu spędzać przed telewizorem czy komputerem – powiedział nam Andrzej Piętka kilka minut po dotarciu do mety.

ELŻBIETA WOLDAN-ROMANOWICZ

Jest zwycięzca! Duathlon na Wiosennym Crossie domaniewickim wygrał Andrzej Piętka z Gostynina, na zdjęciu podczas rozmowy z mistrzem olimpijskim, patronem honorowym zawodów Zbigniewem Bródką.

ELŻBIETA WOLDAN-ROMANOWICZ

Przysmaki z Krępy. Na stoisku Koła Gospodyń w Krępie można było skosztować m.in. pierogów, kiełbasek z grilla, chleba z domowym smalczykiem i ogórkiem kiszonym.

REKLAMA

GABINET SPECJALISTYCZNY | **Łowicz, ul. Pijarska 3** w którym przyjmują:

SPECJALISTA ENDOKRYNOLOG
prof. dr hab. n. med. Katarzyna Winczyk
- co drugi wtorek w godz. 14-16, tel. 609-836-609

SPECJALISTA CHORÓB PŁUC, ALERGOLOG, PEDIATRA
Bożena Kucińska - czwartki w godz. 11-15.30, tel. 606-140-120

SPECJALISTA ORTOPEDA - TRAUMATOLOG Janusz Dubas
- czwartki w godz. 16-18, tel. 602-668-997

SPECJALISTA DERMATOLOG Zbigniew Wroniecki
- poniedziałki w godz. 15-16, piątki w godz. 11-12, tel. 602-276-728
(wtorki, piątki w godz. 16-18 - os. Noakowskiego 1/39)

SPECJALISTA CHIRURGII OGÓLNEJ I ONKOLOGICZNEJ
dr n. med. Adam Rogowski-Tylman
- wtorki, piątki w godz. 16 -19

KARDIOLOG, SPECJALISTA CHORÓB WEWNĘTRZNYCH
dr n. med. Grażyna Dąbrowska
- poniedziałki, piątki i co drugi wtorek od 16
- zapisy: tel. 501-359-450
ECHO SERCA, HOLTER EKG, HOLTER CIŚNIENIOWY
- zapisy codziennie pod nr tel. 510-562-012

DIETETYK dr Karolina Gajda
- zapisy pod nr telefonu 609-180-611

363383

GABINET NEUROLOGICZNY
Jacek Pełka
specjalista neurolog
Adres: Łowicz ul. Długa 20d
tel. kom. 602 706 803, www.neurocenter.pl
Przyjęcia w czwartki (po umówieniu się telefonicznym)
*bóle głowy *zawroty głowy *szumy uszne *bóle kręgosłupa *zaburzenia czucia *padaczka *stwardnienie rozsiane *ch.Parkinsona *zaburzenia widzenia *zaburzenia snu *nerwice *depresje *zaburzenia lękowe *zaburzenia pamięci *zaświadczenia dla pracodawcy *zaświadczenia do ZUSu * i inne.
371708

specjalista
LARYNGOLOG
dzieci i dorosłych
Maciej Kotecki
Łowicz, ul. Długa 14
WTORKI
tel. 46 837-45-41
606-827-070
370919

PRYWATNY GABINET
Leczenia Uzależnień
NARKOTYKI DOPALACZE ALKOHOL, LEKI
Michał Banasiak
Psychoterapeuta uzależnień
PIERWSZA WIZYTA GRATIS
Łowicz, Krakowska 4
tel. 793-772-303
www.chcewyzdrowiec.pl
372223

MEDYCYNA ESTETYCZNA
DERMATOLOGIA
dr n. med.
Michał Rogowski-Tylman
specjalista dermatolog
▸ CHOROBY SKÓRY
▸ BOTOX ▸ WYPEŁNIACZE
▸ ELEKTROKOAGULACJA
▸ MEZOTERAPIA ▸ PEELINGI
CZWARTKI, ŁOWICZ UL. PIJARSKA 3
ZAPISY: 512-088-404
367914

GABINET „ALEXANDER-MED"
AKUPUNKTURA I TERAPIA MANUALNA
▪ leczenie schorzeń kręgosłupa
▪ rwa kulszowa, barkowa
▪ przepuklina dysków
▪ nerwica i naruszenie snu
▪ skolioza u dzieci ▪ bóle migrenowe
▪ bóle korzonków
CODZIENNIE, godz. 17.30-18.30
Głowno, ul. Wojska Polskiego 10
42/639-86-40
44/714-68-75, 601-226-862
371206

GABINET CHIRURGICZNY
dr n. med. GRZEGORZ KOKOŁASZWILI
SPECJALISTA CHIRURGII OGÓLNEJ
• usuwanie zmian skórnych (histopatologia)
• elektrokoagulacja • esperal • rektoskopia
Łowicz, os. Dąbrowskiego 24 (rampa)
Gabinet czynny: wt., pt. 16⁰⁰-18⁰⁰
Zapisy: 696-736-880
372589

SPECJALISTA GINEKOLOG - POŁOŻNIK - CYTOLOG - USG
KUŚMIERCZYK KRZYSZTOF
GABINET PRYWATNY
(recepty, szpitale NFZ)
PEŁNA DIAGNOSTYKA
PEŁNE LECZENIE NA MIEJSCU
BADANIA PROFILAKTYCZNE
tel. 601-254-571
Łowicz ul. Ułańska 2 (Medyk)
codziennie 15⁰⁰-20⁰⁰ – BEZ ZAPISÓW
soboty – PO UZGODNIENIU
372182

SPECJALISTA
NEUROLOG
WITOLD WYPYCH
Łowicz, ul. Krakowska 4
umowa z NFZ i prywatnie
Pacjenci NFZ pierwszorazowi – krótka kolejka
pn. 8-12 i 14-18
wt., śr., czw., pt. 8-12 i 16-17.30
tel. 603-099-810
372221

Wkręceni w układanie

W czasie gdy na stadionie i w terenie rozgrywały się konkurencje crossowe, w sali gimnastycznej pobliskiej szkoły od rana odbywały się Ogólnopolskie zawody w układaniu kostki Rubika organizowane przez Cube Factory Leauge z Łodzi, po raz pierwszy w Domaniewicach, przy zaangażowaniu nauczycieli i młodzieży szkolnej. Jako zawodnik, a także jako jeden z organizatorów, w zawodach uczestniczył zapalony speedcuber Michał Wojcieszek, młody głownianin, uczeń Pijarskich Szkół Królowej Pokoju w Łowiczu, bohater jednego z naszych wcześniejszych tekstów.

W trwających cały dzień zawodach wzięło udział 50 osób z całej Polski, w tym np. z Zawiercia czy Gdańska. Każdy zmagał się w siedmiu oficjalnych konkurencjach, układając różne typy kostek (piramidkę, 2x2, 3x3) na czas. Ich palce śmigały z trudną do uchwycenia prędkością, by po kilku sekundach rzucić (bo szkoda czasu na odkładanie) na matę kostkę już ułożoną. O przewadze często decydowały ułamki sekund.

Najmłodsza zawodniczka, 8-letnia Pola, przyjechała z Warszawy, najstarszy zawodnik miał 37 lat, wszyscy startowali w tej samej kategorii – open. Zarówno najmłodsza zawodniczka, jak i najstarszy zawodnik, otrzymali puchary wójta gminy Domaniewice.

W innej sali szkoły w południe wystartował Turniej Szachowy, także o Puchar Wójta Gminy Domaniewice. Tu sportowe zmagania kilku par zawodników toczyły się w absolutnej ciszy.

Całe rodziny na festynie

Festyn Rodzinny z licznymi atrakcjami, zlokalizowanymi w rejonie plenerowej sceny, rozpoczął się o 14. Dla uczestników majówki tańczyła i śpiewała domaniewicka Kalina, prezentująca się w nowym repertuarze, obejmującym tańce latynoamerykańskie oraz tańce górali podhalańskich. Program góralski był nowością Kaliny, a zaangażował jednocześnie aż 24 tancerzy. Zapowiadająca zbójnicki występ dyrektor GOK Edyta Baleja mówiła, że w nocy przed festynem zszywano góralskie portki.

Przygotowywany do ostatniej chwili występ został nagrodzony gromkimi brawami, podobnie jak pokaz latino z elementami iście akrobatycznymi. Do gorących rytmów południowoamerykańskich Kalina powraca po kilkuletniej przerwie i – trzeba przyznać – jest to comeback bardzo udany.

Wokalnie na scenie prezentowała się obdarzona pięknym głosem Patrycja Jakubiak, a także uczestnicy gminnego Talent Show, kabaretowy popis dały panie z KGW Rogóźno, wspierane przez koleżanki z KGW w Krępie, a animatorzy zabawiali dzieci w ramach programu „Rycerze i księżniczki". Na majówce wręczano też nagrody dla zwycięzców licznych konkursów.

Turniej Wsi bawił jak zawsze

Wielu widzów przyciągnął tradycyjny Turniej Wsi, który składał się z czterech konkurencji sprawnościowych (wyścigu w taśmach, biegu w wielkich pieluchach na czas, biegu z gigantycznym „bananem" czy rzucie beretem) oraz trzech rund pytań z wiedzy o gm. Domaniewice, Polsce i świecie. Zabawę poprowadził przewodniczący Rady Gminy Domaniewice Ryszard Ogonowski. Zwyciężyła drużyna z miejscowości Skaratki pod Las, a kolejne miejsca na podium zajęły Reczyce i Stroniewice. Podczas imprezy można było posilić się potrawami serwowanymi przez strażaków, a także panie z kół gospodyń w Krępie i Reczycach. Nie brakowało stoisk z przekąskami, zabawkami i balonami. Były dmuchańce, przejażdżki na kucykach, stoiska instytucji rolniczych i sprzedawców maszyn.

Pogodny majówkowy wieczór upłynął pod znakiem zabawy przy muzyce zespołów: Sounds of Boney M, Cosmo i Agenci07.

Partnerem organizatorów imprezy był Urząd Marszałkowski w Łodzi. **ewr**

Obszerną galerię zdjęć zamieszczamy na www.lowiczanin.info

Łowicz | Karmienie piersią to nie tylko mleko

Nie dla butelek ze smoczkiem, tylko pierś

Około 15 pań, które czeka w najbliższym czasie poród i karmienie piersią, jak i tych obecnie karmiących, wzięło udział 26 maja w przedszkolu Akuku przy ul. Mickiewicza w trzecim spotkaniu w ramach ogólnopolskiej akcji Mlekoteka.

– Rok temu uczestniczyłam w Mlekotece jako przyszła mama, która potrzebowała wielu informacji, dziś mogę powiedzieć, że to była dobra decyzja. Gdy jechaliśmy do szpitala, byliśmy spokojni, bo wiedzieliśmy tyle, że czuliśmy się przygotowani na kontakt z dzieckiem – powiedziała nam Anna Kubica, młoda mama, którą spotkaliśmy w Akuku z mężem Hubertem.

Jak nam powiedziała, wszystko czego się dowiedziała od Moniki Błaszczyk z Łowicza, promotorki karmienia piersią i organizatorki łowickiej akcji, było dla niej ważne, np. przysługujące jej i dziecku prawa w szpitalu, zerwanie z mitami, że np. dziecko należy karmić w różnych odstępach czasu co 3 godziny, a na pewno nie na żądanie, ale najbardziej dla niej użyteczną wiedzą była praktyczna nauka przystawiania dziecka do piersi, czyli coś, co dla młodej mamy w pierwszej chwili po porodzie może wydawać się niewykonalne. – Szkoła rodzenia tego nie uczy, koncentruje się na porodzie, o karmieniu jest tam niewiele informacji – powiedziała nam, dodając, że bardzo ważną rzeczą takich szkoleń było dla niej to, że towarzyszył jej mąż.

– Udział w Mlekotece okazał się dla mnie ważny, dzięki temu mogłem lepiej zrozumieć żonę i jej potrzeby w okresie karmienia, ale też dowiedzieć się wielu ciekawych rzeczy – powiedział nam pan Hubert, dodając, że jest typem ojca zaangażowanego. W tym roku Anna i Hubert weszli już w rolę prelegentów. Anna jest pedagogiem i logopedą, dlatego mówiła m.in. o karmieniu piersią w związku z kształtowaniem się aparatu mowy dziecka. Jak podkreśliła, u dziecka karmionego piersią pracuje około 200 mięśni, zaś u dziecka przyjmującego pokarm z butelki tylko 40, co już wiele może powiedzieć. Przekonywała też do korzyści wynikających z nauki picia ze zwykłego kubka, czy za pomocą słomki oraz jedzenia z łyżeczki. Przestrzegała też przed długotrwałym podawaniu mleka czy napojów za pomocą butelki oraz kubków niekapków. Hubert poprowadził zaś pogadankę na temat „Karmienie piersią oczami taty", dzieląc się swoimi spostrzeżeniami na ten temat. **tb**

MLEKOTEKA ŁOWICZ

Uczestniczki akcji Mlekoteka w czasie spotkania w przedszkolu Akuku.

Łowicz | Biskup Osial wyświęcił diakona

Sam na roku, ale pełen optymizmu

Tomasz Szczęśniak z Osmolina, alumn piątego roku studiów w Wyższym Seminarium Duchownym w Łowiczu, otrzymał 26 maja w katedrze łowickiej z rąk biskupa pomocniczego Wojciecha Osiala święcenia diakonalne, stając się częścią duchowieństwa.

Na chwilę przed rozpoczęciem uroczystej mszy świętej udało nam się porozmawiać z diakonem. Jak przyznał, jest to dla niego bardzo ważna chwila w życiu. Święcenia diakonatu są święceniami pierwszego z trzech stopni święceń kapłańskich i są one niejako potwierdzeniem przez Kościół tego, że swoim życiem i przygotowaniem stał się on gotowy, aby stać się częścią stanu duchownego. Tomasz Szczęśniak przyznaje, że samotnie przyjmuje święcenia, ponieważ jest jedynym studentem piątego roku w Wyższym Seminarium Duchownym w Łowiczu. Zaznaczył przy tym, że jest świadomy wyzwań, które na niego czekają i z niecierpliwością oczekuje czasu, gdy rozpocznie posługę. Jako diakon nie może sprawować samodzielnie mszy świętej, ale może np. głosić kazania, udzielać sakramentu chrztu, prowadzić pogrzeb, asystować celebrującemu kapłanowi. Bardzo podkreślił też, że przed nim rok przygotowań do święceń kapłańskich, uzyskiwanych po szóstym roku studiów.

Biskup Wojciech Osial słowa homilii skierował wprost do diakona, mówiąc mu o jego obowiązkach, że ma swoim życiem naśladować Chrystusa, tak bowiem chcą widzieć go wierni, ma mówić i głosić prawdę. Wspomniał też, że patronem dnia jego święceń jest św. Filip Nerii, który urodził się we Florencji, ale dorosłe życie spędził w Rzymie, swój wolny czas poświęcając ubogim, sierotom, kalekom, odwiedzając chorych w szpitalach, często nawet żebrząc na ich rzecz. Biskup wskazał diakonowi, aby zawsze w pierwszej kolejności pamiętał o ubogich potrzebujących pomocy. Po mszy św. diakon Tomasz spotkał się z bliskimi w domu rodzinnym na obiedzie. **tb**

TOMASZ BARTOS

Diakon Tomasz Szczęśniak, przed święceniami, w towarzystwie rodziców.

REKLAMA

lek. med. Tomasz Sawicki
KARDIOLOG
SPECJALISTA CHORÓB WEWNĘTRZNYCH
▪ USG SERCA
▪ USG TĘTNIC SZYJNYCH
▪ HOLTER EKG
▪ HOLTER CIŚNIENIOWY
▪ EKG (badania na miejscu)
Łowicz, ul. Świętojańska 1/3B, poniedziałki w godz. 15-18
ZAPISY pod nr tel. 46-837-36-75 (pn.-pt. 8-18), kom. 794-292-043
372191

protetyka stomatologiczna
PROTEZY - EKSPRESOWE NAPRAWY
Renata Wykrętowicz
Przychodnia „Remedium" Głowno ul. Kopernika 19, tel. 607-371-781
371707

NZOZ ALAMED
Stryków, ul. Kopernika 29a
tel. 42 719 88 49
● PORADNIA CHIRURGICZNA + USG
dr n.med. Krzysztof Ciesielski
spec. chirurg.
– pn., śr, pt. 15[30]-18[00]
tel. kom. 607 340 904
● USG DOPPLER ŻYŁ I TĘTNIC KOŃCZYN DOLNYCH
dr n. med. Michał Libiszewski
– wtorki od godz. 15[30]
po uzgodnieniu telefonicznym
● PORADNIA ENDOKRYNOLOGICZNA
dr n. med. Renata Koptas-Głoskowska
spec. endokrynolog
– środy po uzgodnieniu telefonicznym
● PORADNIA KARDIOLOGICZNA
dr n. med Monika Piechowiak
spec. chorób wewn.
czwartki po uzgodnieniu telefonicznym
● PORADNIA UROLOGICZNA
Piotr Kowalski spec. urolog
– poniedziałki godz. 17[30]
po uzgodnieniu telefonicznym
● PORADNIA STOMATOLOGICZNA
Alicja Ciesielska
spec. periodontolog
– pn.-pt. po uzgodnieniu telefonicznym
• stomatologia zachowawcza i dziecięca • endodoncja • protetyka
• chirurgia stomatologiczna i implanty • ortodoncja
• zdjęcia RTG zębów
● PORADNIA NEUROCHIRURGICZNA
dr n. med. Ryszard Bober
spec. neurochirurg
– piątki po uzgodnieniu telefonicznym
● PORADNIA REUMATOLOGICZNA
dr n. med. Henryk Kapusta
spec. reumatolog
– wtorki po uzgodnieniu telefonicznym
● PORADNIA GINEKOLOGICZNA
dr n.med. Krzysztof Szram
spec. ginekolog-położnik
– wtorki godz. 15[00]
po uzgodnieniu telefonicznym
www.nzoz-alamed.pl
364628

HOLLYDENT
dr n. med. Monika Colonna-Walewska
specjalista stomatologii zachowawczej i endodoncji
- leczenie powikłań i trudnych przypadków pod mikroskopem
- licówki pełnoceramiczne
- korony i mosty porcelanowe - cyrkon
- implanty
Głowno ul. Czackiego 2
tel. 42 710 76 47, 697 107 647
363813

PROTETYKA DENTYSTYCZNA
Elżbieta Zubko
· PROTEZY
· ekspresowe NAPRAWY
PRACOWNIA PROTETYCZNA
Przychodnia Remedium w godz. 8-16
Głowno, ul. Kopernika 19
po godz. 17.00 dom
Głowno, ul. Kopernika bl. 15 m. 35
tel. 600-047-277
Możliwość wykonania protezy w ciągu 1 dnia
361784

Urszula Maciągowska-Siniarska
SPECJALISTA ORTODONTA
Łowicz, ul. Krakowska 36
(w bramie obok poczty)
wtorki, środy, piątki: 8-13
poniedziałki, czwartki: 14-20
tel. 46/837-28-54, 728-380-827
APARATY STAŁE I ZDEJMOWANE
• umowa z NFZ • wizyty po uzgodnieniu telefonicznym
367934

GABINET STOMATOLOGICZNY
GOLDENT
LEK. DENT. MALWINA GOLAN
PROFILAKTYKA, STOMATOLOGIA ZACHOWAWCZA, STOMATOLOGIA DZIECIĘCA, PROTETYKA, LECZENIE KANAŁOWE, ZDJĘCIA RTG ZĘBÓW, WYBIELANIE ZĘBÓW
ZDUNY 134, 99-440 ZDUNY, TEL:692-177-066
370934

Łowicz ul. Tkaczew 7F
CENTRUM stomatologiczne
lek.dent. Sylwia Marzec
z zespołem lekarzy
czynne: codziennie 8-20, sob. 8-16
zapisy tel. 519-640-150
371730

prywatny gabinet lekarski
LEKARZ INTERNISTA
Roman Wasilewski
EKG
CZYNNY: pn., wt., czw. 17-20
sob. 10.30-15.00 + wizyty domowe
Pozostałe dni po uzgodnieniu tel.
Badania sportowców (do 23 r. życia)
Głowno, ul. Czarnieckiego 16
tel. 502-758-980, 42/719-49-09
372174

KLINIKA STOMATOLOGICZNA
rejestracja: 506 100 273
czynne 7 dni w tygodniu!
ZAPRASZA NA KOMPLEKSOWE LECZENIE DZIECI I DOROSŁYCH
▪ Głowno, ul. Wojska Polskiego 32/34
▪ Łowicz, ul. Iłowska 1/3 ▪ Łódź, ul. Kolińskiego 27
NFZ
ZAKRES USŁUG: •implanty •chirurgia szczękowa •ortodoncja •stomatologia estetyczna •protetyka
LASER, OZON, MIKROSKOP, RTG
370899

GABINET STOMATOLOGICZNY
KATARZYNA KOLAS-GRAJEWSKA
STOMATOLOGIA DLA DOROSŁYCH i DZIECI
Łowicz ul. Gdańska 5
tel. 533-882-280
blisko dworca PKS i PKP
372172

PROTEZY -NAPRAWY
Naprawa protez:
➤akrylowe ➤elastyczne
➤szkieletowe
MULTIDENT
tech. dent. P. Pągowski
ul. Spółdzielcza 3, Łowicz
666-284-606
372176

Kultura

Domaniewice | Gminny Ośrodek Kultury

Gmina chce powiększyć ośrodek o nową salę

Nie od dziś wiadomo, że sala widowiskowa Gminnego Ośrodka Kultury w Domaniewicach, choć niedawno wyremontowana i bardzo estetyczna, przy dużych imprezach lub treningach Zespołu Pieśni i Tańca Kalina robi się nieco ciasna. Wójt Paweł Kwiatkowski chce jednak temu zaradzić i powiększyć ośrodek o nową salę.

Na sesji Rady Gminy Domaniewice 24 maja przyjęta została uchwała, na mocy której gmina zamienia jedną z należących do siebie nieruchomości na działkę o powierzchni ok. 500 mkw., znajdującą się na tyłach Gminnego Ośrodka Kultury.

Jak wyjaśnia w rozmowie z nami wójt Paweł Kwiatkowski, w planach jest wybudowanie obok istniejącej sali drugiej, o powierzchni 180 mkw. Miałaby ona odrębną, w pełni profesjonalną scenę (z zapleczem, przebieralnią, garderobą), toalety. Obie sale byłyby rozdzielone roletą, którą, w razie potrzeby, można byłoby zwinąć i utworzyć jedną, dużą przestrzeń.

Gmina chciałaby na ten cel otrzymać dofinansowanie z programu Odnowa Wsi na rozbudowę obiektów pełniących funkcje kulturalne. Dofinansowanie mogłoby pokryć ok. 63% kosztów, nie więcej jednak niż 500 tys. złotych, przy maksymalnym koszcie inwestycji w wysokości miliona złotych. Wójt Kwiatkowski w kwestii realizacji chciałby pójść w kierunku formuły „zaprojektuj i wybuduj" (wybrany w przetargu wykonawca zajmuje się zarówno przygotowaniem projektu, jak i dalej realizacją inwestycji – przyp. red.).

Gmina jest obecnie na etapie przygotowania programu funkcjonalno-użytkowego z szacunkowym kosztorysem, co wystarczy do złożenia wniosku o dofinansowanie. Gdyby został on pozytywnie rozpatrzony, to w przyszłym roku ogłoszony zostałby przetarg. Wójt liczy na to, że druga sala mogłaby fizycznie być gotowa w 2020 roku. **kl**

TOMASZ BARTOS

Czesław Mozil w czasie swego występu w HopKulturze.

Łowicz | Stand-Up w HopKulturze

Czesław Mozil gorzko o wadach Polaków

„Muzyczny Stand-Up: Spowiedź emigranta" – solowy program Czesława Mozila, znanego jurora z programu X Factor, muzyka i kompozytora, obejrzało w klubokawiarni HopKultura przy ŁOK ok. 80 osób, które zdecydowały się na zakup biletu (50 zł od osoby). Publiczność usłyszała fragmenty charakterystycznych utworów artysty, które były tłem dla poruszanych przez niego tematów w trwającym przez ponad 1,5 godziny monologu. Mozil z sarkazmem mówił o wadach, które noszą w sobie Polacy: o zawiści, chęci „rolowania" każdego, zwłaszcza na emigracji, mówił o niechęci do imigrantów ze Wschodu, ale i o patriotyzmie. W swoim programie nie oszczędzał także siebie. Wspominał czas, gdy zyskał ogromną popularność i okres, gdy ta znacznie spadła. **tb**

Przed 100-leciem odzyskania Niepodległości | Rozmowy NŁ, odcinek 30

Zły budynek może niszczyć miasto

dokończenie ze str. 21

Studiowałem human settlements, proces zasiedlania takich przestrzeni nazywa się gentrification. Poprzez niższe czynsze wprowadza się tzw. pionierów gentryfikacji – są to często osoby młode, rodziny wielodzietne, osoby, których nie stać na kupienie czy wynajęcie czegoś w droższych okolicach. I wtedy, gdy ktoś już tu mieszka, to gdy ma pójść po bułkę, to nie pójdzie do odległego marketu, tylko do sklepu na dole. Wtedy wraca życie, wracają klienci. Oni pójdą do knajpki, kupią sobie jedzenie, naprawią rower, czyli wracają też usługi. Oczywiście jest to bardzo długi proces i tu nie ma złotych reguł jak postępować. Ale potrzebna jest refleksja. Może czynsze tam były zbyt wysokie, bo konkurencja sklepów wielkopowierzchniowych jest duża? Tylko że plany miejscowe mogą tę ekspansję marketów ograniczać. Trzeba to jasno powiedzieć: to jest polityka miasta! Można pozwalać albo nie pozwalać na budowę takiej ilości takiego typu sklepów, w tym miejscu bądź w innym. To wszystko jest do przemyślenia, planowania i realizacji tych planów.

■ Większość kamienic w centrum jest w rękach prywatnych, ich właściciele musieliby chcieć żądać niższych czynszów.

– Miasto może ich w tym wspierać. W wielu miastach lokalny handel i lokalne usługi wracają. Trzeba wykształcić modę, że w danym mieście wieczorem idzie się tu a tu, bo tam jest kilka fajnych lokali. W Polsce ludzie zaczynają już wychodzić do knajp.

■ Rozmawialiśmy o wielu ciekawych realizacjach architektonicznych ostatnich lat. Czy dostrzega Pan podobny postęp w dziedzinie budownictwa jednorodzinnego? W latach 80. wszystkie budowane domy były do siebie podobne, musiały mieć wyniesioną piwnicę na kotłownię. Teraz już budujemy z poziomu parteru, ale czy to się przekłada na jakość, na wygląd?

– Mamy w Polsce architekta światowej sławy, Roberta Koniecznego, znanego właśnie z domów jednorodzinnych. Zaczyna być moda na tworzenie ciekawej architektury jednorodzinnej. Oczywiście, ona jest zdominowana przez projekty typowe, co jest dużym nieszczęściem, ale na poziomie ekonomicznym jest zrozumiałe. My w naszej pracowni nie realizujemy wielu takich projektów, nie specjalizujemy się w tym.

■ Ale jeździ Pan po Polsce i widzi. Jak Pan ocenia to, co powstaje?

– Mnie się w większości nie podoba, ale ja nie reprezentuję typowego gustu, przy czym nie jest to jakieś katastrofalne. Jest dużo strasznych projektów, sporo też dobrych, a większość jest średnia, więc to nie razi. Przy dobrej urbanistyce każdy może sobie coś postawić i nie razi to w przestrzeni społecznej. Trudno, byśmy mieli to tak uregulowane jak w Niemczech, gdzie wszystko jest dokładnie określone jak ma wyglądać i wszystkie domki są niemal identyczne. U nas jest różnorodność, nawet chaos – i to jest męczące, mnie się nie podoba, ale trudno z tym dyskutować.

■ Większy problem widzi Pan w tym, że samorządy lokalne nie prowadzą polityki przestrzennej takiej, która wymuszałaby – także w budownictwie jednorodzinnym – rozwiązania dobre estetycznie i przyjazne dla ludzi?

– Tak, jest wiele zasad, które można wpisać do planu, ale one nie są wpisywane. Robimy dachy zielone, obok pomarańczowe, spadziste, a obok płaskie – to niestety psuje krajobraz, Polska nie jest przez to pięknym krajem. Jak się jedzie przez przedmieścia miast, to jest okropnie. Ale trzeba sprawiedliwie powiedzieć, że najgorszym problemem nie są domy, lecz banery, reklamy, cały ten śmieć estetyczny, który wisi wszędzie.

■ Z tym problemem jest akurat najłatwiej się uporać.

– Jakoś nikt się z tym dotąd nie uporał. Kraków próbuje, Warszawa próbuje, ale jak się wjeżdża do Warszawy, to jest strasznie. Wjeżdżając do Łowicza też mamy śmietnik estetyczny. Gdyby Polskę oczyścić z tych nalotów, to same budynki, położone w zieleni, zaczęłyby lepiej wyglądać.

Rozmawiał Wojciech Waligórski

Bolimów | Konkurs czytelniczy o Mikołajku

Najlepsza w gminie, druga w powiecie

Monika Jerzak, uczennica klasy IV Szkoły Podstawowej w Kęszycach, zajęła II miejsce w powiatowym konkursie czytelniczym „Mikołajek To Ty i Ja", którego finał miał miejsce w Gminnej Bibliotece Publicznej w Dębowej Górze. Konkurs skierowany był wyłącznie do uczniów kl. IV szkół podstawowych z terenu powiatu skierniewickiego. W eliminacjach gminnych w bibliotece w Bolimowie udział wzięło 16 uczniów reprezentujących szkoły podstawowe w Bolimowie, Huminie i Kęszycach. Uczestnicy odpowiadali pisemnie na przygotowany zestaw 72 pytań. Za poprawne odpowiedzi można było zdobyć maksymalnie 113 punktów. Pytania dotyczyły popularnej wśród dzieci i młodzieży serii opowiadań napisanych przez René Goscinny'ego i zilustrowanych przez Jean-Jacques'a Sempé opowiadających o przygodach Mikołajka i jego przyjaciół.

W eliminacjach najwięcej, bo 100 punktów, otrzymała Monika, II miejsce zajęła Karolina Florczak ze szkoły w Bolimowie – 82,5 pkt., III miejsce zajął Gabriel Adamczyk z SP Kęszyce – 74 pkt. Kolejne miejsca zajęli zaś Mateusz Kocus i Patrycja Piaskowska ze szkoły w Bolimowie oraz Maja Chmielecka z SP Kęszyce. Gminę w finale reprezentowali uczniowie, którzy zajęli trzy pierwsze miejsca. **tb**

REKLAMA

GABINET CHORÓB SKÓRY
DERMATOLOG
Lek. spec.
ZBIGNIEW WRONIECKI
Łowicz, os. Noakowskiego 1/39
wtorki, piątki 16-18
Głowno, ul. Wyspiańskiego 8
(za Szpitalem)
czwartki 15-17
tel. 602-276-728
368458

GABINET CHIRURGICZNY
specjalista chirurg
Bożena Kosiorek
ŁOWICZ, os. Kostka bl. 12/17
▪ Gastroskopia ▪ Rektoskopia
▪ Zabiegi chirurgiczne
▪ Esperal ▪ Wizyty domowe
Zapisy tel. 604-287-850
366862

Wiesław Bielecki
lekarz chorób wewnętrznych
WIZYTY PROSZĘ uzgadniać telefonicznie
tel. 46 837-62-52
363264

AgaMED
GABINET MASAŻU i REHABILITACJI
Agnieszka Wójcik-Przyżycka
• zmiany zwyrodnieniowe kręgosłupa • bóle pleców • dyskopatia • rwa kulszowa • rwa barkowa • bóle głowy • bóle szyi • drętwienie rąk i nóg
Łowicz, ul. 3 Maja 5, tel. 609 485 595
360615

DIETETYK
mgr Marzena Pawłowska
• odchudzanie dzieci i dorosłych
• dietoterapia chorób
• analiza składu ciału
tel. 502-375-482

MASAŻYSTA
Marzena Podolska
• masaże lecznicze • drenaż limfatyczny • zabiegi modelująco-wyszczuplające
• okłady borowinowe
tel. 726-288-002
wizyty po uzgodnieniu telefonicznym

PORADNIA ŻYWIENIOWA Łowicz ul. Mickiewicza 20a
www.poradniazywieniowa.pl
363159

GABINET ORTOPEDYCZNY
Kamil Kniczek
▶ iniekcje dostawowe (blokady kręgosłupa, kw. hialuronowy)
▶ leczenie zmian zwyrodnieniowych stawów, urazów sportowych
▶ osocze bogatopłytkowe (czynniki wzrostu)
▶ USG ortopedyczne
Łowicz, ul. Świętojańska 1/3B, pok. 111
drugi i czwarty wtorek miesiąca od godz. 14.00, tel. 664-127-755
370898

GABINET ORTOPEDYCZNY
Adel Elmgasbi
specjalista chirurg-ortopeda
▪ chirurgia urazowa
▪ choroby kręgosłupa
▪ choroba zwyrodnieniowa stawów
▪ paluchy koślawe (haluksy)
Głowno, ul. Targowa 78
tel. 42/719-19-94
369826

IWONA OLEJNIK
specjalista pediatra
PIOTR OLEJNIK
specjalista chorób wewnętrznych
USG ▪ EKG
Głowno, ul. Kilińskiego 25
(róg Piątkowskiej)
tel. 42 710-74-00
365920

Prof. dr hab. med.
LARYNGOLOG
DANUTA GRYCZYŃSKA
czwartek 13.00 - 14.30
Łowicz, ul. Długa 14
tel. 601-260-660, 46/837-45-41
362199

Dr nauk medycznych
JOLANTA PIETRZAK
specjalista laryngolog
badanie audiometryczne słuchu
Przyjmuje w soboty w Łowiczu:
13⁰⁰-14⁰⁰ – ul. 3 Maja 6
Zapisy: 601 84 84 20
362507

LARYNGOLOG
Jarosław Czapla
Gabinet: Łowicz os. Kostka 1
PRZYJĘCIA NA SKIEROWANIE NFZ ORAZ PRYWATNIE
codziennie do 13⁰⁰ oraz dodatkowo pon. i czw. od 16⁰⁰-18⁰⁰
602-580-567
tel. domowy (46) 837-70-74
362988

Walewice | Spotkanie integracyjne KGW

O naszej wspólnej Marii Walewskiej

Integracyjne spotkanie pod hasłem „Śladami historii Pani Walewskiej – między Kiernozią a Walewicami” zorganizowano w miniony czwartek, 17 maja, w Walewicach. Pałac odwiedziły przedstawicielki Kół Gospodyń Wiejskich działające na terenie gmin Bielawy oraz Kiernozia.

Jak powiedziała na wstępie spotkania Irena Białas, przewodnicząca Gminnej Rady Kół Gospodyń Wiejskich w Bielawach, pomysł jego zorganizowania dojrzewał przez 2 lata. Początkowo miała to być impreza z większym rozmachem, ale nie doszła do skutku, ponieważ projekt pisany wspólnie z Gminną Radą Kół Gospodyń Wiejskich w Kiernozi pod kątem uzyskania dofinansowania nie przeszedł. Zapał gospodyń, które połączyła nić przyjaźni, jednak nie ostygł.

Walewice i Kiernozię od wieków łączy wspólna historia tej jednej, jedynej. To na Kiernozkiej Ziemi urodziła się Maria Walewska, a w Walewicach – wiodła dorosłe już życie, którego barwność do dziś intryguje. Pretekstem do ubiegłotygodniowego spotkania stała się m.in. niedawna rocznica urodzin syna Marii Walewskiej i Napoleona – Aleksandra Floriana Józefa (4 maja 1810). Jednocześnie było ono kontynuacją zorganizowanego 2 lata temu w Kiernozi Wieczoru Wspomnień o Marii Walewskiej w 200-ną rocznicę jej śmierci.

W pałacu oprócz przedstawicielek zaprzyjaźnionych Kół Gospodyń Wiejskich, regionalnych struktur tej organizacji oraz innych organizacji rolniczych, obecni byli również m.in. wójt gminy Kiernozia Beata Miazek, wójt gminy Bielawy Sylwester Kubiński oraz wicestarosta powiatu łowickiego Andrzej Bogucki.

– To miłe i pokrzepiające, że w dzisiejszym, tak zabieganym świecie, potrafimy znaleźć czas, by na chwilę się zatrzymać, zadumać nad tą osobą, tak odległą, a jednak tak bardzo bliską. Kiernozia jest bardzo wdzięczna za możliwość dzielenia tego wyjątkowego dnia właśnie z Walewicami. Cieszę się, że nie tylko współpracują ze sobą samorządy, ale również kobiety działające w naszych kołach – powiedziała Beta Miazek, wójt gminy Kiernozia.

O tym, jak istotnie dla lokalnych społeczności jest szukanie wspólnych korzeni, mówiła Maria Pierzak, przewodnicząca Rejonowej Rady Kół Gospodyń Wiejskich w Łowiczu. – Czasami jest pomnik, jest jakiś obiekt, a my naprawdę nie znamy jego historii, więc dziś mamy tu wspaniały przykład tego, że warto i należy ją zgłębiać. Możemy zapoznać się z historią, mówiącą o tym, co tak bardzo przecież wszyscy lubimy, czyli o pięknej, choć dla niektórych również kontrowersyjnej miłości – gratulowała pomysłu Maria Pietrzak.

LILIANNA JÓŹWIAK-STASZEWSKA

Wójt gminy Bielawy Sylwester Kubiński wręcza upominki uczestnikom szkolnych konkursów.

Ze względu na to, że Walewice słyną nie tylko z miłosnej historii wszech czasów, ale i tradycji patriotycznych, spotkanie wpisało się również w obchody 100-lecia odzyskania niepodległości przez Polskę, co swym artystycznym występem podkreślili uczniowie Szkoły Podstawowej im. 17. Pułku Ułanów Wielkopolskich w Bielawach.

Wcześniej dzieci wzięły udział w konkursach: fotograficznym „Walewice w obiektywie” i plastycznym „Walewice oczyma dziecka”, których wyniki ogłoszono właśnie w czwartek. Autorom najlepszych prac osobiście gratulował m.in. wicestarosta Andrzej Bogucki. Na pierwsze miejsce w konkursie fotograficznym zasłużyła Zuzanna Bryk, na drugie miejsce – Wiktoria Trupinda, natomiast na trzecie – Natalia Budka. W konkursie plastycznym pierwsze miejsce zajęła – Wiktoria Szcześniak, drugie – Amelia Rubacha, zaś trzecie – Zuzanna Bryk.

Do rąk zwycięzców powędrowały dyplomy i zapowiedzi nagród, które wręczone zostaną na koniec roku szkolnego, zaś pozostałych uczestników konkursów obdarowano drobnymi upominkami. Na miejscu zorganizowano wystawę najlepszych prac. W drugiej części spotkania uczestnicy zostali zaproszeni do zwiedzenia pałacu. Historię pięknej Polki i Napoleona opowiedziała Joanna Rudak, manager obiektu. Całość zakończył poczęstunek. **ljs**

AGNIESZKA ANTOSIEWICZ

Bezpieczeństwo ponad wszystko. Przed rozpoczęciem rajdu każdy uczestnik dostał kamizelkę i kask, które musiał założyć.

Łowicz | Projekt „Senior na łowickich ścieżkach”

Seniorzy i młodzież na rowerowym szlaku

Około 40 uczestników, członków Łowickiego Uniwersytetu Trzeciego Wieku i gimnazjalistów ze Szkoły Podstawowej nr 2 w Łowiczu, wyruszyło w czwartek, 24 maja, ok. godz. 10.00, na trasę rajdu rowerowego do Walewic.

Rajd wystartował z parkingu za ratuszem, a jego komandorem została Krystyna Kucharska. Wyjazd peletonu poprzedziły szkolenia z zakresu udzielania pierwszej pomocy oraz zasad bezpieczeństwa w ruchu drogowym, które poprowadzili inspektor bhp i ppoż Adam Kalinowski oraz przedstawiciel policji. Rowerzyści mogli dowiedzieć się m.in. ciekawostek o tym, jak w łatwy sposób wyciągnąć kleszcza (np. przy użyciu łopatki). Rajd „Szlakiem Nepomucenów” przebiegał przez Bocheń, Mystkowice, Sobocką Wieś, Sobotę, Walewice i Bielawy, skąd rowerzyści wrócili przez Chruślin do Łowicza. Uczestniczyli w nim m.in. państwo Janina i Ryszard Kukiełа z Łowicza, którzy pokonują rekreacyjne, na rowerach, trasy po 20-25, a zdarza się też 45 km. Robią to dla zdrowia i kondycji. Przypomnijmy, że ŁUTW otrzymał z Zarządu Województwa Łódzkiego grant w wysokości 6,5 tys. zł na realizację projektu „Senior na łowickich ścieżkach”, który został napisany z myślą o rozwoju turystyki i krajoznawstwa. W ramach projektu zostały zakupione m.in. kaski i kamizelki na potrzeby rowerowych wycieczek.

Rajd do Walewic był pierwszym z zaplanowanych, zaś kolejne wycieczki będą organizowane do Boczek Chełmońskich oraz do Nieborowa i Arkadii. Najbliższe z nich odbędą się jeszcze w czerwcu. **aa**

REKLAMA

AUTO-KASACJA SUBIEKT
KONCESJONOWANE
ZŁOMOWANIE POJAZDÓW
ul. Spacerowa 9
99-416 Nieborów
www.sdpsubiekt.pl
e-mail: psubiekt@o2.pl
507-141-870, 46 838-55-41
✓ zaświadczenia do wydziału komunikacji
✓ możliwość odbioru pojazdu
Stacja Kontroli Pojazdów do 3,5t A, B, T, E, c, e, f
Sprzedaż części używanych:
FSO, Fiat, Skoda, Seat, VW, Audi, Mercedes, Ford, Peugeot, Renault i inne
370377

OLEJ opałowy napędowy
wszystkie rodzaje węgla
NAJNIŻSZE CENY
T.-H.
99-400 Łowicz
Jastrzębia 95
46/837-15-89, 46/837-14-10
366307

ROZŁADUNEK HDS
NAWOZY Yara
• ogrodnicze • dolistne • fertygacyjne
• hydrocomplex 65 zł
• nitrabor 39 zł • tropicote 38 zł
pełny asortyment najtaniej
ŁOWICZ, ul. Łęczycka 114
tel. (46) 837-11-72
KIERNOZIA, ul. Kościuszki 5
(po byłym GS)
tel. (24) 277-90-53
354143

SKŁAD PHU LIDER
Kiernozia, ul. Kościuszki 5
(po byłym GS)
tel. (24) 277-90-53
OFERUJEMY:
▪ brykiet kominkowy
▪ węgiel
▪ pasze ▪ wysłodki suche
▪ nawozy hydro ▪ ogrodnicze ▪ rolnicze
▪ materiały budowlane
▪ wyroby hutnicze
▪ piece
▪ skup żywca
ZAKUPY NA RATY
ROZŁADUNEK HDS
Zapraszamy od pn. do sob. od 7 do 16
354145

ZŁOMowanie POJAZDÓW
GAZY TECHNICZNE
Małszyce 35
• ODBIÓR GRATIS
• GOTÓWKA I FORMALNOŚCI OD RĘKI
tel. 502-432-182
372181

KREDYTY GOTÓWKOWE I KONSOLIDACYJNE
DLA ROLNIKÓW
do 500 tys. zł
FINES ŁOWICZ
ul. KRAKOWSKA 18
tel. 46 895-18-59
371737

WYPOŻYCZALNIA MASZYN I URZĄDZEŃ BUDOWLANYCH
Łowicz, ul. Klickiego 66
tel. 501-074-060
371731

STALBLACH tel. 603-809-850 782-038-235
producent garaży, bram i konstrukcji stalowych
→ garaże blaszane
→ bramy garażowe
→ konstrukcje stalowe
www.stalblach.pl biuro@stalblach.pl
363269

Sklep Metalowy
Największy i najlepiej wyposażony Sklep Metalowy w Głownie
Pełny asortyment z branży metalowej i budowlanej:
▪ elektronarzędzia ▪ narzędzia ▪ śruby
▪ nity, wkręty ▪ kołki
▪ złącza ciesielskie ▪ drabiny
▪ ogrodzenia ▪ stal budowlana
SKLEP METALOWY RAD-MET
ul. Norblina 25
tel./fax 42 710-81-80; tel. 502-670-778
357199

Łowicz | Seniorzy – dzieciom

7.810 zł na leczenie Kubusia i Frania

W bardzo przyjemnej, pełnej empatii i wzruszeń atmosferze przebiegał koncert charytatywny „Radość dla dzieci”, który 23 maja zorganizował Klub Seniora Radość i jego Przyjaciele w restauracji Polonia w Zaciszu w Łowiczu. W wyniku przeprowadzonych licytacji oraz ze sprzedaży cegiełek udało się zebrać 7.810 zł na leczenie niepełnosprawnych braci – Kubusia i Franka Milczarków z Łowicza.

MIROSŁAWA WOLSKA-KOBIERECKA

Uśmiech mamy chłopców Aleksandry Milczarek (po lewej, z Frankiem na rękach) mówi wiele. Obok niej: Anna Bieguszewska, babcie Marzena Bojanowska i Joanna Pierzankowska (z Kubą na rękach).

MIRKA WOLSKA -KOBIERECKA

mirka.wolska@lowiczanin.info

Bohaterowie koncertu, którzy mają po 4 lata, byli na nim obecni pod opieką mamy Aleksandry i dziadków – i pomimo ich obaw, jak zareagują na hałas i dużą ilość osób – byli bardzo dzielni. Rodzina chłopców i jej przyjaciele byli bardzo poruszeni, że tak dużo osób przyszło na koncert, aby im pomóc. Podkreślali, że przyjęli inicjatywę z wielką radością. Gdy nasz reporter pytał, jak chłopców rozróżnić, babcia Joanna Pierzankowska powiedziała nam, że Franek nie wygląda na dziecko chore, ale choroba Aspergera mocno daje się we znaki. Kuba to dziecko, po którym widać niepełnosprawność, jego nieodłącznym atrybutem jest smoczek.

Jak się dowiedzieliśmy, mama zajmuje się dziećmi i nie jest w stanie pracować. Babcia również nie ukrywała, że ze wszystkiego musiała zrezygnować, aby córce pomóc. Powiedziała też, że każdy, kto chciałby zrozumieć, jak ich życie wygląda, powinien choć przez jeden tydzień zajmować się takimi dziećmi. Nie było przy tym cienia skargi, a raczej próba wytłumaczenia, że nie da się o tym łatwo opowiedzieć.

Już na początku imprezy chłopcy zostali obdarowani przez organizatorów wielkimi maskotkami – dużymi misiami. Przewodnicząca klubu Anna Bieguszewska, nie kryjąc wzruszenia, mówiła jak dzielna jest rodzina, która wychowuje chłopców, a koncert jest po to, aby choć trochę ulżyć w trudach ich leczenia i rehabilitacji.

Na pierwszy „ogień” licytacji prowadzonej przez wiceburmistrza Bogusława Bończaka poszły: kosz słodyczy – sprzedany za 150 zł, obraz – za 500 zł, obiad dla 4 osób – za 150 zł, pluszowy miś – 250 zł. Bogusław Bończak podgrzewał atmosferę, sam z Anną Bieguszewską licytując kupon na miesięczną opiekę dietetyka, mówiąc, że chciałby nieco się odchudzić...

W przerwach między licytacjami występował chór ze Szkoły Podstawowej nr 1 prowadzony przez Katarzynę Portasz, chór z Bednar, który prowadzą Aleksandra Kapusta i Szymon Mońka oraz chór Klubu Seniora. Ta część imprezy wywołała niejedną łzę, bo w repertuarze chórów nie brakowało piosenek o miłości matki i dziecka. Na koniec wiersze o mamach przedstawiały Krystyna Czerwińska i Krystyna Kunikowska. Koncert prowadzili Katarzyna Słoma i Krystian Cipiński.

W dalszej części imprezy licytowano m.in. lot samolotem nad Łowiczem, wizyty u kosmetyczki, fryzjera i okulisty. Pod „młotek” ponownie trafił kosz ze słodyczami, który zakupił radny Krzysztof Olko za 150 zł. Za drugim razem, za 180 zł, nabyła go przewodnicząca Klubu Seniora Radość. Całość – koncert i licytacje – trwały około 2,5 godziny.

MIROSŁAWA WOLSKA-KOBIERECKA

Licytacje prowadził wiceburmistrz Bogusław Bończak.

Przewodnicząca dziękuje za pomoc

– Jestem bardzo zadowolona, że koncert został tak dobrze przyjęty i udało się pomóc rodzinie – powiedziała nam kilka dni później Anna Bieguszewska. – Podjęłam się bardzo odpowiedzialnego zadania, dlatego poprosiłam o pomoc wiele osób – Przyjaciół Klubu, wiceburmistrza Bogusława Bończaka i Katarzynę Słomę. Muszę podkreślić, że na nikim się nie zawiodłam.

Słowa podziękowania pani Anna kieruje też do chórów, które chętnie przystały na propozycję występu, a także solistów. Jest wdzięczna osobom licytującym i klubowiczom, którzy przyszli na koncert i kupili cegiełkę za 20 zł. Ma świadomość, że nie każdy mógł wziąć udział w licytacji, bo niektórych na to nie stać, ale z samych cegiełek uzbierało się 2.800 zł – i to też nie jest mała kwota.

Na widowni przygotowano 120 miejsc i one cały czas były zajęte, przy czym niektóre osoby wychodziły, inne przychodziły. Dla gości przygotowano poczęstunek, za który zapłacił klub ze swoich pieniędzy na działalność, które otrzymuje z urzędu miasta poprzez MOPS.

Aleksandra Milczarek: jestem tak szczęśliwa, że brak mi słów

Mama chłopców Aleksandra Milczarek podczas rozmowy z nami, kilka dni po imprezie, nadal była poruszona tym, co podczas jej trwania przeżyła. Mówiła, że po koncercie jeszcze w nocy spać nie mogła. Za swoim bratem, Jakubem Pierzankowskim, powtórzyła, że wymiar finansowy koncertu jest dla niej ważny, ale na koncercie otrzymała coś więcej – wielki zastrzyk pozytywnej energii od osób, które przyszły. Wyrażały one zrozumienie, życzliwość, chęć wsparcia. W najśmielszych marzeniach nie spodziewała się, że przyjdzie tyle osób i tak będzie to wyglądać.

Pytana przez nas o to, czy znała te osoby, przyznała, że Łowicz nie jest przecież dużym miastem, więc wiele osób znała z widzenia. Nie mniej jednak niektórzy byli zaskoczeni, że to jej dzieci, a wnuki jej mamy. Ich reakcje były bardzo pozytywne.

– Nie możemy się poddać – powiedziała pani Aleksandra, dodając, że dla niej i jej najbliższych najważniejsza jest teraz intensywna rehabilitacja dzieci, ponieważ wszyscy specjaliści, którzy je leczą, kładą nacisk na to, że do 7. roku życia – okresie, w którym mózg dzieci najintensywniej się rozwija – można uzyskać największe efekty. – Chcemy „wycisnąć” ile się da. Zależy nam, aby rehabilitacja była intensywna i na możliwie najwyższym poziomie.

Rodzina jeździ na nią do Wrocławia i do Warszawy – w większości podnosząc jej koszty. Wyjazdy do Wrocławia związane są z tym, że jedynie tam udało im się znaleźć specjalistę, który podjął się terapii wzroku Kuby (korzysta z niej też Franek), który ma zdrowy narząd wzorku, ale korowe (chodzi o korę mózgową) uszkodzenie wzroku, które polega na tym, że mózg nie „przetwarza” obrazu, który widzi. Jest ona prowadzona metodą biofitback i daje bardzo widoczne efekty. Chłopiec rejestrował 30% plam w otoczeniu, obecnie jest w stanie spostrzec ich 70% i zaczyna sięgać po przedmioty. Historia jego leczenia stała się już tematem publikacji o tym, jak dużo można wypracować u dziecka, u którego na wstępie rokowania nie były najlepsze.

Na 2-tygodniowe turnusy do Wrocławia jeździ z chłopcami kilka razy w roku, ponieważ zalecane jest, aby odstępy między poszczególnymi cyklami nie były dłuższe niż 3 miesiące. Żeby dobrze wykorzystać czas poza domem, chłopcy we Wrocławiu korzystają też z innych rodzajów terapii.

– Mamy efekty i dlatego tak o to walczymy – powiedziała nami Aleksandra Milczarek, dziękując wszystkim osobom, które otworzyły serca dla jej synów. ■

REKLAMA

363163

369400

368917

370917

368452

365821

Informacje

INFORMATOR DLA ŻYCHLINA I OKOLIC

informacje

■ **Informacja PKP (ogólnokrajowa)** 22-194-36
■ **Krajowe Biuro Numerów** 118-913
■ **Międzynarodowe Biuro Numerów** 118-912
■ **Rozmowy krajowe** – zamawianie 19050 (koszt 1,07 zł z VAT)
■ **Rozmowy międzynarodowe** – zamawianie 19051 (koszt 1,07 zł z VAT)
■ **Awarie tel. stacjonarnych** – zgłoszenia: 801 505 505
■ **Biuro zleceń** 19497 (zamawianie budzenia, przypominanie o terminie załatwienia sprawy, przekazywanie życzeń itp.).

telefony

■ **Wojewódzkie Centrum Zarządzania Kryzysowego Łódzkiego Urzędu Wojewódzkiego w Łodzi** 9287
■ **Komisariat Policji w Żychlinie** (24) 285-29-97, (24) 253-00-14
■ **Policja w Pacynie**: (24) 235-02-710
■ **Policja w Sannikach:** (24) 235-02-75
■ **Komenda Powiatowa Policji w Kutnie**: (24) 253-22-00
■ **Straż pożarna:** 998 alarmowy
■ **OSP w Żychlinie:** (24) 285-12-10
w Pacynie: 604-349-406
w Bedlnie: (24) 285-51-91
■ **Starostwo Powiatowe w Kutnie**: sekretariat (24) 355-47-80
■ **Urząd Gminy: Żychlin** (24) 285-10-06; **Bedlno** (24) 282-14-20; **Pacyna:** (24) 285-80-54; **Oporów** (24) 383-11-50
■ **Urzędy Stanu Cywilnego: Żychlin** (24) 285-49-60, **Bedlno** (24) 282-17-66, **Pacyna** (24) 285 80 06, **Oporów** (24) 383-15-52
■ **Urząd Skarbowy w Kutnie:** (24) 355-61-00
■ **ZUS Kutno:** (24) 253-99-44
■ **Urząd Pocztowy w Pacynie:** (24) 285-80-33
■ **Bank Spółdzielczy Mazowsze w Płocku, oddział w Pacynie:**(24) 285-80-10
■ **Taxi osobowe Kutno:** (24) 253-30-44, (24) 355-57-10, 604-554-539, 604-527-782
■ **Powiatowy Urząd Pracy w Kutnie Filia w Żychlinie:** (24) 285-13-46
■ **Ośrodek Pomocy Społecznej:**
Żychlin (24) 285-11-26,
Bedlno: (24) 282-17-64,
Pacyna (24) 285-80-60,
Oporów: (24) 383-11-53
■ **Blisko Dziecka Stowarzyszenie Pomocy Dzieciom i Młodzieży w Żychlinie:** (24) 285-13-06
■ **Placówka Opiekuńczo-Wychowawcza Nadzieja w Żychlinie:** (24) 285-12-87
■ **Stowarzyszenie Rodzinnego Klubu Abstynenta „Przystań życia" w Żychlinie**: 695-054-433
■ **Powiatowe Centrum Pomocy w Rodzinie w Kutnie:** (24) 355-47-50
■ **Punkt świadczenia nieodpłatnej pomocy prawnej w Żychlinie:** Urząd Gminy, ul. Barlickiego 15; tel. (24) 351-20-16; pon.-pt. godz. 9.00-13.00

pogotowia

■ **Ogólnopolska poradnia telefoniczna dla osób dorosłych w kryzysie emocjonalnym,** czynna od pon.-pt. godz. 14.00-22.00 pod bezpłatnym numerem telefonu 116 123; www.116123.edu.pl
■ **Policyjny telefon zaufania w Kutnie:** (24) 254 27 93
■ **Poradnia Leczenia Uzależnień w Kutnie** (24) 355-81-00
■ **Poradnia Zdrowia Psychicznego w Kutnie:** (24) 355-81-00
■ **Pogotowie energetyki cieplnej w Kutnie:** (24) 253-63-86
■ **Pogotowie wodno-kanalizacyjne w Kutnie**: tel. (24) 253– 33– 20
■ **Wodociągi – Hydrofornia Orłów-Parcel:** (24) 282 26 31
■ **Pogotowie energetyczne w Żychlinie:** 285-10-27
■ **Awarie oświetlenia ulicznego Kutno** całodobowo: 606-605-494, 692-888-144
■ **Zakład pogrzebowy:** (24) 285-06-60
■ **Lecznice dla zwierząt w Żychlinie:** ul. Traugutta 11a, tel. 605-973-325
■ **Powiatowy Inspektorat Weterynarii z siedzibą w Kutnie**; telefon alarmowy: 530-535-230
■ **Dystrybucja gazu w Żychlinie:** (24) 285-10-71, (24) 285-14-28, (24) 285-26-39, (24) 285-14-20

przychodnie

■ **Żychlin:**
Ośrodek Zdrowia NZOZ Almamed (24) 285-10-90; (24) 285-10-86
Ośrodek Zdrowia NZOZ Promed (24) 285-48-44, 285-29-20, 285-10-08
■ **Bedlno:**
Ośrodek Zdrowia NZOZ Ars Medica (24) 282-14-90
Ośrodek Zdrowia NZOZ Inter-Med (24) 282-17-34
■ **Pacyna, Gminny Ośrodek Zdrowia NZOZ Medyk:** (24) 285-80-25
■ **Plecka Dąbrowa: Ośrodek Zdrowia NZOZ Pro Familia** (24) 282-21-84
■ **Oporów:**
Ośrodek Zdrowie NZOZ Promed: (24) 285-91-21
Ośrodek Zdrowia NZOZ Almamed: (24) 383-15-00
■ **Nocna i Świąteczna Pomoc Lekarska Kutno,** ul. Popiełuszki 1, NZOZ Red-Med tel. (24) 355-60-11, 697-859-705

apteki

■ **Dyżur całodobowy codziennie oraz w niedziele i święta: Kutno** ul. Mickiewicza 5, tel. 24-254-79-39
■ **Bedlno 24**, tel. 24-282-14-67; czynna: pon.-pt. w godz. 8.30-15.00
■ **Żychlin**
ul. 1 Maja 3, tel. 24-285-21-70; czynna: pon.-niedz. w godz. 8.00-21.00
ul. Narutowicza 20, tel. 24-722-41-30; czynna:pon.-pt.8.00-20.00,sob.8.00-14.00
ul. Narutowicza 71/1, tel. 24-285-10-46; czynna: pon.-sob. 8.00-20.00, niedz. 8.00-18.00
ul. Narutowicza 72, tel. 24-285-43-52; czynna: pon.-niedz.8.00-20.00
ul. Konwaliowa 2, tel. 24-231-99-19; czynna: pon.-niedz. w godz. 7.00-22.00
ul. Łąkowa 3a, tel. 24-285-19-94; czynna: pon.-sob. 8.00-20.00, niedz. 10.00-19.00
■ **Pacyna, ul. Łukasiewicza 29/1**, tel. 24-285-86-34
■ **Plecka Dąbrowa 15**, tel. 24-282-21-28; czynny: pon.-pt.: 8.00-15.00
■ **Oporów 25/1**, tel. 24-383-15-19; czynna: pon.-pt. 7.30 – 17.00, sob. 8.30-13.00
■ **Załusin 7;** czynna: pon.-wt. 10.00-18.00, czw. – nieczynne, śr.-pt. 10.00-15.00

msze święte w niedziele i święta

■ **Żychlin**, parafia pw. Św. Apostołów Piotra i Pawła: 7.00, 9.00, 10.30, 12.00, 18.00.
Żychlin, kaplica pw. św. Maksymiliana Kolbego: 9.30, 11.00, 12.30
■ **Śleszyn**, parafia pw. św. Aleksandra Papieża i Męczennika: 9.00, 11.00
■ **Luszyn,** parafia pw. św. Stanisława Biskupa i Męczennika: 9.00, 11.30
■ **Plecka Dąbrowa**, parafia pw. Zwiastowania Najświętszej Maryi Panny: 9.00, 11.30
■ **Suserz**, parafia pw. Wniebowzięcia Najświętszej Maryi Panny: 8.00, 10.00, 12.00
■ **Trębki**, parafia pw. św. Stanisława Kostki w Trębkach: 8.00, 9.30, 11.30
■ **Bedlno**, parafia pw. św. Floriana Biskupa i Męczennika: 9.00, 11.30
■ **Pacyna**, parafia pw. św. Wawrzyńca, diakona i męczennika: 8.30, 10.00, 12.00
■ **Oporów**, parafia pw. św. Marcina Biskupa: 8.30, 10.00, 11.30

ośrodki kultury

■ **Żychliński Dom Kultury** (24) 285-10-34, czynny od poniedziałku do piątku w godz. 6.30-17.30, soboty 6.30-14.30
■ **Gminny Ośrodek Kultury w Bedlnie:** (24) 282-10-36; czynny od poniedziałku do piątku w godz. 8:00-16:00
■ **Gminny Ośrodek Kultury w Pacynie:** (24) 285-80-56
■ **Kutnowski Dom Kultury** (24) 254 21-37

biblioteki

■ **Miejsko-Gminna Biblioteka Publiczna im. Marii Kownackiej w Żychlinie,** ul. Aleje Racławickie 5**:** tel. (24) 285-11-69, (24) 285-49-79
■ **Filia Nr 1 w Żychlińskim Domu Kultury,** ul. Fabryczna 3, tel. 575-855-554
■ **Filia nr 2 w Grzybowie,** Grzybów Dolny 58
■ **Gminna Biblioteka Publiczna w Bedlnie:** (24) 282-17-51
■ **Gminna Biblioteka Publiczna w Pacynie (Filia Biblioteczna w Skrzeszewach):** (24) 285-80-56
■ **Gminna Biblioteka Publiczna w Oporowie:** (24) 383-12-25

boiska i hale sportowe

■ **Orlik przy Zespole Szkół nr 1 w Żychlinie** – tel. kom. 601-564-839 (animator sportu Remigiusz Michalak)
■ **Orlik przy Szkole Podstawowej nr 1 w Kutnie** – tel. 667-218-122, pon.-pt., w godz. 15-20, sob. 10-16-, ndz. 14-19
■ **Orlik przy Szkole Podstawowej nr 6 w Kutnie** – pon.-pt. 15-20, w weekendy w godz. 9-16, do ustalenia na miejscu
■ **Orlik przy Szkole Podstawowej nr 9 w Kutnie** – pon.-pt. 15-20, w weekendy w godz. 14-21
■ **MOSiR w Kutnie** – tel. 24-355-22-24; stadion ogólnodostępny z wyjątkiem boisk piłkarskich (opłata za wynajęcie)
■ **Sala gimnastyczna w Gimnazjum w Bedlnie** – tel. 24-282-14-26 (tylko dla mieszkańców gminy Bedlno)
■ **Hala OSiR nr 1 w Łowiczu**; ul. Jana Pawła II nr 3, tel. 46-837-51-06;
■ **Hala OSiR nr 2 w Łowiczu**; ul. Topolowa 2, tel. 46-837-09-04

aquapark w Kutnie

ul. Kościuszki 54, tel. 24 357 56 07 (08)

■ **Strefa basenowa** czynna codziennie w godz. 6.00-22.00
■ **Strefa saun** czynna w dni robocze 6:00-21:45 (caldarium oraz kabina mroźna), 16:00-21:45 (sauna sucha, sauna parowa oraz pomieszczenie wypoczynkowe), w środy – sauna sucha czynna cały dzień; w soboty, niedziele i święta: 6.00-21.45 (sauna sucha, parowa, caldarium, kabina mroźna, pomieszczenie wypoczynkowe)
■ **Strefa squash** codziennie w godz. 6.00-22.00
■ **Strefa cardio-siła** w godz. 8.00-22.00
■ **Strefa bowling** czynna od pn.-czw. w godz. 12.00-22.00, w pt.-sob. 12.00-24.00, w niedziele i święta w godz. 10.00-22.00. Rezerwacje tel. 24 357 56 11

basen w Łowiczu

ul. Kaliska 5, tel. 46-837-32-94

Grafik wejść na pływalnię dla posiadających karnety i kupujących bilety (grafik orientacyjny, dokładne informacje na miejscu); pon.-pt. ostatnie wejście o 21.00; sob.-ndz. ostatnie wejście o 19.00:
■ **Poniedziałek** – 14.00-17.00 (1 tor); 20.00-21.45 (3 tory);
■ **Wtorek** – 12.30-13.00 (5 torów); 15.00-16.00 (3 tory), 16.00-16.45 (1 tor); 19,30-21.45 (3 tory)
■ **Środa –**14.00-14.45 (3 tory); 15.45-16.45 (2 tory); 20.15-21.45 (3 tory);
■ **Czwartek** – 15.00-16.45 (3 tory); 19.30-21.45 (3 tory);
■ **Piątek** – 12.00-13.00 (2 tory); 14.45-15.45 (1 tory); 17.30-18.30 (3 tory); 19.30-21.45 (3 tory);
■ **Sobota** – 10.00-11.00 (2 tory); 11.00-19.45 (3 tory);
■ **Niedziela** – 10.00-19.45 (4 tory).
Grota solna – w godzinach wejść na pływalnię (pon.-pt. 8.00-22.00, sob.-ndz. 10.00-20.00). **Sauna** – pon.-pt. w godz. 16.00-22.00, sob.-niedz. w godz. 13.-20.00.

muzea i wystawy

■ **Muzeum Zamek w Oporowie** czynne: 28.04 (sobota) w godz. 10.00-15.30 (kasa 10.00-15.00); od 29.04 (niedziela) do 06.05 (niedziela) codzienne w godz. 10.00-17.00 (kasa 10.16.30). Wstęp płatny, także 30.04. – poniedziałek. Cena biletów: normalny – 8 zł, ulgowy – 5 zł.
■ **Park przy Zamku w Oporowie** czynny codziennie w godzinach 8.00-17.00; wstęp bezpłatny.
■ **Muzeum Regionalne w Kutnie** czynne: poniedziałek – piątek w godz. 10.00-16.00; soboty i niedziele nieczynne.
Z powodu przygotowań do remontu ekspozycje nie są dostępne do zwiedzania.
Plac Marsz. J. Piłsudskiego 20.
„Początek końca. Tragedia kutnowskich Żydów" – wystawa plenerowa: czarno-białe, archiwalne fotografie przedstawiają koszmarne realia życia w getcie, jak również dokumentują drogę do jego utworzenia; Kutno, Plac Marszałka Józefa Piłsudskiego.
■ **Muzeum Bitwy nad Bzurą w Kutnie** – czynne od wtorku do niedzieli w godz. 10.00-16.00. Ostatni zwiedzający wchodzi 30 min. przed zamknięciem. Ekspozycja ukazuje przebieg dramatycznych walk, jakie toczyły nad Bzurą oddziały polskie dowodzone przez generała dywizji Tadeusza Kutrzebę. Zebrane pamiątki, zdjęcia, elementy uzbrojenia, umundurowania dokumentują największą bitwę Kampanii Wrześniowej 1939 roku. Kutno, Park Wiosny Ludów. Bilety: normalny – 5 zł, ulgowy – 2,50 zł, karta „Duża Rodzina 3+" – 1 zł; w niedziele wstęp wolny.
■ **Muzeum w Łowiczu** ul. Stary Rynek 5/7 – czynne codziennie oprócz poniedziałków w godz. 10.00-16.00 (ostatnie wejście 15.30). **Bilety:** normalny 12 zł, ulgowy 7 zł, wystawy czasowe 3 zł, rodzinny 30 zł; bezpłatny – środa.
„Sztuka Baroku" – stała wystawa rzemiosła artystycznego (meble, tkaniny, szkło, porcelana), malarstwa i rzeźby;
„Historia miasta i regionu" – stała wystawa zabytków archeologicznych, militariów, portretów trumiennych, pamiątek powstańczych, gabinet kolekcjonera;
„Etnografia Księstwa Łowickiego" – stała wystawa strojów ludowych, wycinanek, rzeźby, ceramiki, tkanin i eksponatów z dziedziny papiero-plastyki;
„Piękno w drewnie ukryte – konserwacja zabytków etnograficznych XIX – pocz. XX w. z kolekcji Muzeum w Łowiczu" – stała ekspozycja etnograficzna w budynku muzeum, na ekspozycji plenerowej w skansenie przy muzeum oraz w skansenie w Maurzycach.
Izba Pamięci Łowickich Żydów – wystawa stała, ukazuje dzieje społeczności żydowskiej w Łowiczu, od chwili pojawienia się starozakonnych w mieście, poprzez powstanie i intensywny rozwój Gminy Żydowskiej, aktywny udział w społeczno-gospodarczym życiu miasta w XIX i XX w., wybuch II wojny światowej, aż do ostatecznej jej zagłady;
„Wielka Bogini. Malarstwo i grafika warsztatowa" – prace Natalii Anny Kalisz, Roksany Kularskiej-Król oraz Karoliny Matyjaszkowicz, czynna do 10 czerwca.
■ **Skansen przy Muzeum w Łowiczu** – czynny codziennie oprócz poniedziałków w godz. 10.00-16.00. Bilety: normalny 6 zł, ulgowy 4 zł, spacerowy 2 zł, rodzinny (2 dorośli + 2 dzieci do 18 r. ż.) 15 zł; dzień bezpłatny – piątek.
■ **Łowicki Park Etnograficzny – Skansen w Maurzycach** – do września czynny w godz 10.00-18.00. Bilety: normalny 10 zł, ulgowy 6 zł, spacerowy 4 zł, rodzinny (2 dorośli + 2 dzieci do 18 r. ż.) 28 zł.
■ **Muzeum Diecezjalne w Łowiczu,** Stary Rynek 20; czynne pon.-czw. w godz. 10-16; pt. i sob. w godz. 10-14; w niedz. i święta – nieczynne.
■ **Galeria Browarna w Łowiczu**, ul. Podrzeczna 17 – w celu zwiedzania należy umówić się telefonicznie: 691-979-262.
„Postać milcząca" – wystawa malarstwa i rysunku Jana Dziędziory (1926-1987); czynna do 31 maja.
■ **Foto Art. Galeria „Ekspozycja 34"** – Łowicz, Galeria Łowicka (wejście do Empiku od ul. Stanisławskiego):
„Madamki" – wystawa autorstwa Pauliny Cysak, tworzącej pod pseudonimem Madame Lusi Papillon. Wernisaż: sobota, 26 maja, godz. 11.00.
■ **Muzeum Guzików w Łowiczu** – ekspozycja 500 guzików, w tym ok. 200 sztuk guzików personalnych; Galeria Łowicka, I piętro, ul. Stanisławskiego.
■ **Izba Pamięci Stanisława Klickiego w Łowiczu** – wystawa urządzona przez Grupę Historyczną „Kampinos" na I piętrze Baszty im. gen. Klickiego; czynna w niedziele, w godz. 16.00-18.00. Wstęp wolny.
■ **Muzeum Motoryzacji w Nieborowie:** Nieborów 231a – czynne: pt., sb., ndz. godz. 10.00-18.00 (lub po uzgodnieniu tel. 46 838-50-68, 501-945-960); bilety: normalny 10 zł, ulgowy (dzieci i młodzież do lat 15, emeryci, renciści) 7 zł, dzieci do lat 7 bezpłatnie.
■ **Nieborów i Arkadia:**
Pałac i Wystawa Majoliki Nieborowskiej – do 30 czerwca czynne: poniedziałek – niedziela w godz. 10.00-18.00.
Ogrody: do 30 czerwca czynne: wtorek – niedziela w godz. 10.00-18.00 (Świątynia Diany w Arkadii – ostatnie wejście 17.30). Poniedziałek – wstęp wolny (oprócz dni świątecznych i długich weekendów). Po zamknięciu kas ogrody czynne do zmierzchu.
■ **Sanniki: Zespół Pałacowo-Parkowy** – czynny codziennie w godz. 8.00-22.00; opieka przewodnika od pn.-pt. w godz. 8.00-15.30. Zwiedzanie pałacu pod opieka przewodnika: pon.-pt. w godz. 8.00-15.30; sob.-ndz. 10.00-18.00. Bilety do pałacu –10 zł (normalny), 3 zł (ulgowy), dzieci do lat 6 – gratis. Na teren parku – wstęp wolny.
„Ożywić historię, czyli pałac w Sannikach za czasów Natansonów i Dziewulskich" – wystawa stała dotycząca historii kolejnych właścicieli dóbr sannickich;
„Strefa wolności" – wystawa malarstwa Urszuli Klechty, czynna do połowy czerwca w Pałacu;
„Wielka wartość wolności" – wystawa fotografii Jerzego Wernika, czynna w alejach parkowych.
■ **Sromów: Muzeum Ludowe rodziny Brzozowskich** – czynne: pon.-pt. 9.-17.00, ndz. i święta 12.00-17.00. Sromów 11, gmina Kocierzew; tel. 46-838-44-72.
■ **Walewice:** w kompleksie można zobaczyć m.in. Apartament Napoleoński, kaplicę pałacową, poznać historię hodowli koni rasy półkrwi angloarabskiej.
Pałac – zwiedzanie pon.-pt. w godz. 9.00-20.00; w weekendy do końca października w godz. 11.00-17.00;
Stadnina koni – zwiedzanie pon.-pt. w godz. 8.-14.00, po rezerwacji;
bilety: ulgowy 5 zł, normalny 8,50 zł.
■ **Złaków Kościelny: obrazy Matki Boskiej Częstochowskiej** w wykonaniu dzieci ze Szkoły Podstawowej w Mastkach; wystawa w kościele pw. Wszystkich Świętych, czynna do odwołania.
■ **Żelazowa Wola: Dom Urodzenia Fryderyka Chopina** – do 30 września czynny w godz. 9.00-19.00 (ostatnie wejście o 18.15). Bilety: normalny park i muzeum 23 zł, park 7 zł. Wstęp wolny środa.
■ **Wystawa on-line: „Gloria Victis 1863-1864. Pamięć i tradycja w 150. rocznicę wybuchu Powstania Styczniowego na Ziemi Łowickiej"** – wystawa przygotowana na podstawie materiałów archiwalnych prezentowanych w 2013 r. w siedzibie Oddziału w Łowiczu Archiwum Państwowego m.st. Warszawy; www.warszawa.ap.gov.pl/powstanie/lowicz/

kino Kutnowskiego Domu Kultury

ul. Żółkiewskiego 4, tel./fax 24-254-21-37

■ **Środa, 30 maja:**
godz. 16.00 – **Kaczki z gęsiej paczki** (2D dub.) – familijny animowany; czas trwania: 91 min.; Komedia producentów hitu „Shrek" o zwariowanej gęsi zmuszonej wyruszyć w pełną niespodzianek podróż wraz z dwoma niesfornymi kaczątkami...
godz. 18.00 – **Tully** (2D Napisy) – komediodramat; czas trwania: 96 min.; Bycie mamą to niezła komedia! Laureatka OSCARA Charlize Theron w filmie dla wszystkich kobiet, matek i superbohaterek.
godz. 20.15 – **Strażnicy cnoty** (2D Napisy) – komedia; czas: 91 min.; Kiedy rodzice trzech nastoletnich dziewczyn odkrywają treść ich wspólnej umowy o utracie dziewictwa podczas balu wieńczącego rok szkolny, postanawiają zrobić wszystko, by pokrzyżować im plany...
■ **Czwartek, 31 maja:**
kino nieczynne
Bilety na seanse: 2D piątek – niedziela 16 zł (normalny), 14 zł (ulgowy), pozostałe dni 14 zł (normalny), 12 zł (ulgowy); 3D piątek – niedziela 20 zł (normalny), 18 zł (ulgowy), pozostałe dni 18 zł (normalny), 16 zł (ulgowy).

Kino Fenix

Łowicz ul. Podrzeczna 20, tel. 46-837-40-01

■ **Środa – czwartek, 30-31 maja:**
godz. 18.00 – **Rampage: Dzika furia** – film akcji prod. USA; reż. Brad Peyton; czas: 1 godz. 47 min.
godz. 19.00 – **Made in Italy** / sala II – dramat, komedia, prod. Włochy; reż. Luciano Ligabue
godz. 20.00 – **Prawdziwa historia** – thriller psychologiczny, prod. Belgia, Francja; reż. Roman Polański; 1 godz. 50 min.
■ **Piątek – sobota, 1-2 czerwca:**
godz. 15.00 – **Bella i Sebastian 3**/sala II – familijny, przygodowy, prod. Francja; reż. Clovis Cornillac; 1 godz. 37 min.
godz. 17.00 – **Bella i Sebastian 3**/sala II
godz. 19.00 – **Made in Italy** / sala II
■ **Niedziela, 3 czerwca:**
godz. 16.30 – **Bella i Sebastian 3**
godz. 18.30 – **Bella i Sebastian 3**
godz. 19.00 – **Made in Italy** / sala II
■ **Poniedziałek – środa, 4-6 czerwca:**
godz. 16.30 – **Bella i Sebastian 3**
godz. 18.30 – **Bella i Sebastian 3**
godz. 19.00 – **Paryż i dziewczyna**/sala II – dramat prod. Belgia, Francja; reż. Léonor Sérraille; 1 godz. 37 min.
Bilety: filmy HD normalny 16 zł, ulgowy 14 zł; tanie poniedziałki 12 zł; filmy 3D normalny 18 zł, ulgowy 15, tanie poniedziałki 15 zł

koncerty

■ **Niedziela, 3 czerwca**:
godz. 14.00 – **Koncert chopinowski z okazji Dnia Dziecka** – wystąpi Maria Marquez Torres z Hiszpani (piano); Jarosław Boberek (słowo); sala koncertowa w Pałacu w Sannikach. Wstęp wolny.
godz 18.00 – **Cykl „Chwile ulotne"**: koncert specjalny z okazji Dnia Dziecka; Sala Biała, Pałac Radziwiłłów w Nieborowie.
godz. 17.00 – **Święto Żychlina: Weekend** / disco polo; godz. 19.00 – **Lord Sound of Queen** / rock; godz. 21.00 – **Blue Cafe** / acid jazz, soul; teren miejski przy ul. Łąkowej; wstęp wolny.
■ **Niedziela, 10 czerwca:**
godz. 10.00 – **Ogólnopolski Przegląd Kapel Ludowych im. Adama Radzymińskiego;** Gminny Ośrodek Kultury w Bedlnie. Wstęp wolny.
■ **Sobota, 11 sierpnia:**
godz. 18.00 – **4. Ł Festiwal**; dziedziniec Łowickiego Ośrodka Kultury, Łowicz, ul. Podrzeczna 20, wejście od ul. Starorzecze (Park Miejski). Bilety: 20 zł (I pula dostępna w sprzedaży do wyczerpania).

inne

■ **Czwartek, 31 maja:**
Boże Ciało w Księstwie Łowickim godz. 10.30 – uroczystą Msza Święta w Bazylice Katedralnej i procesja do czterech ołtarzy; godz. 13.30 – Kolorowy Korowód „Pasiaków"; początek Stary Rynek/ul. 11 listopada, przejście na Nowy Rynek: występy zespołów ludowych, prezentacja muzyki i sztuki ludowej – harmonogram na str. 13:
■ **Piątek, 1 czerwca:**
godz. 9.00-13.00 – **Dzień Dziecka w Gminie Kocierzew Płd.** – w programie m.in. konkurencje sportowe w różnych grupach wiekowych oraz zabawy z animatorami (malowanie buziek, bańki mydlane itp.); plac przy Szkole Podstawowej w Kocierzewie. Wstęp wolny.
godz. 11.30-16.00 – **Festyn z okazji Dnia Dziecka w gminie Bielawy**; w programie: konkursy z nagrodami, pokazy strażackie, gry, zabawy, animacje; boisko gminne w Bielawach, wstąp wolny.
■ **Piątek – niedziela, 1-3 czerwca:**
godz. 16.00 – **6. Przegląd Podróżników Rowerowych „Cały świat w jednej sakwie"**; Kino Fenix w Łowiczu, ul. Podrzeczna 20. Wstęp wolny.
■ **Sobota, 2 czerwca:**
godz. 7.00 – **Spławikowe zawody wędkarskie z okazji Dnia Dziecka**; teren nad zalewem za lasem miejskim w Łowiczu.
godz. 14.00 – **Dzień Dziecka w Oporowie** – w programie: zjeżdżalnie, dmuchańce, kiełbaski z grilla, pokazy strażackie, konkurs i zabawy dla najmłodszych; teren rekreacyjny przy stawach w Oporowie. Wstęp wolny.
godz. 14.00 – **Dzień Dziecka z Przewodnikiem PTTK** – bezpłatne spotkanie z lokalną historią i legendami dotyczącymi Łowicza. Zbiórka przed Ratuszem w Łowiczu, Stary Rynek.
godz. 14.00 – **Dzień Dziecka w gminie Łyszkowice** – wesołe miasteczko,, prezentacje straży pożarnej i policji, konkursy z nagrodami. Boisko sportowe w Łyszkowicach, wstęp wolny.
godz. 15.00 – **Dzień Dziecka z kulturą** – dmuchańce, karuzela, gastronomia dla najmłodszych; teren miejski przy ul. Łąkowej w Żychlinie. Wstęp wolny.
■ **Sobota – niedziela, 2-3 czerwca:**
godz. 12.00-17.00 – **Zrób łowicko sam... – warsztaty sztuki i rękodzieła ludowego:** Genowefa Madanowska – haft koralikowy; Barbara Frątczak – malarstwo; Leokadia Łacheta – haft ręczno-maszynowy; Skansen przy Muzeum w Łowiczu. Udział w warsztatach jest bezpłatny – organizatorzy zapewniają materiały, ale obowiązuje bilet wstępu do skansenu: normalny 6 zł; ulgowy 4 zł.
■ **Niedziela, 3 czerwca:**
godz. 10.00 – **„Dzień Dziecka w kajaku"** z Łowicką Akademią Sportu; przystań nad rzeką Bzurą (park Błonie w Łowiczu)
godz. 11.36 – **„Idziemy na zamek!"** – wycieczka dla dzieci po ruinach zamku prymasowskiego w Łowiczu, oprowadzał będzie właściciel: Wojciech Gronecki. Wstęp bezpłatny. Zgłoszenia: krystian-cipinski@wp.pl
godz. 14.00 – **Festyn z okazji Dnia Dziecka w Sannikach:** w programie: koncert chopinowski, spektakl dla dzieci; dmuchańce, wata cukrowa, malowanie twarzy, bieg rodzinny alejkami parkowymi; Park przy Pałacu w Sannikach; wstęp wolny.
godz. 15.00 – **Święto Żychlina** – koncerty muzyczne, występy sekcji kulturalnych ŻDK, Holi Festiwal, stoiska, kiermasze, gastronomia; teren miejski przy ul. Łąkowej w Żychlinie. Wstęp wolny.
■ **Sobota, 9 czerwca:**
godz. 10.00-13.00– **Mały Piknik Naukowy**; I Liceum Ogólnokształcące im. J. Chełmońskiego w Łowiczu, ul. Bonifraterska 3. Wstęp wolny.
■ **Niedziela, 10 czerwca:**
godz. 15.00 – **Przeplatanki – Footlose** – podsumowanie warsztatu artystycznego sekcji ŻDK; sala widowiskowa Żychlińskiego Domu Kultury, ul. Fabryczna 3. Wstęp wolny.
■ **Czwartek, 14 czerwca:**
godz. 10.00 – **W poszukiwaniu szczęścia** – spektakl dla najmłodszych w wykonaniu Dziecięcego Teatru Wizji; sala widowiskowa ŻDK, ul. Fabryczna 3.

KRONIKA WYPADKÓW MIŁOSNYCH

■ **Izabela Sochala** i **Kamil Zagawa**
oboje z Łowicza

OFERTY PRACY

POWIATOWY URZĄD PRACY W KUTNIE
(oferty z dnia 29.05.2018 r.)

■ Magazynier-pacownik fizyczny
■ Nauczyciel religii
■ Kierowca samochodu dostawczego kat.B
■ Pracownik gospodarczy
■ Magazynier
■ Spawacz MIG/MAG
■ Lakiernik
■ Stolarz meblowy
■ Stolarz meblowy-(do przyuczenia w zawodzie)
■ Kierowca samochodu ciężarowego kat.C
■ Samodzielny księgowy
■ Mechanik pojazdów samochodowych
■ Mechanik maszyn rolniczych
■ Operator maszyn i urządzeń do przetwórstwa tworzyw sztucznych
■ Kelner
■ Sprzedawca
■ Brukarz
■ Elektryk
■ Pakowacz
■ Ogrodnik - uprawy pod osłonami
■ Kierowca autobusu
■ Operator wózków widłowych-pakowacz
■ Wychowawca przedszkolny
■ Pracownik Portierni / Recepcji
■ Pracownik działu technicznego-kontroler jakości wyrobów mechanicznych
■ Kucharz/arka
■ Operator maszyn
■ Malarz-lakiernik
■ Ślusarz-monter
■ Pomocnik budowlany
■ Spawacz-monter
■ Pracownik fizyczny-oczyszczacz
■ Pracownik produkcyjny-pracownik pomocniczy.
■ Elektryk
■ Hydraulik siłowy
■ Operator suwnic (suwnicowy)
■ Ślusarz-mechanik
■ Murarz
■ Sprzedawca
■ Kierowca kat. B
■ Kierowca kat.BE
■ Kierowca kat. C
■ Inżynier budowy
■ Kierownik budowy

SKARB ROLNIKA

NOTOWANIA Z TARGOWISKA MIEJSKIEGO
(ceny z dnia 29.05.2018 r.)

		w Łowiczu	w Głownie
botwinka	pęczek	-	2,50
brokuły	szt.	3,00	-
buraki czerwone	kg	2,00	1,50-2,00
cebula	kg	2,50	1,50
cebula dymka	pęczek	2,50	2,50
czereśnie	kg	10,00	10,00
czosnek	szt.	1,00	1,00
jabłka	kg	2-4,00	2,00-3,50
jaja fermowe	15 szt.	7-10,00	7,00-9,00
jaja wiejskie	15 szt.	8-12,00	12,00
kalafior	szt.	3,00	2,00-3,00
kapusta biała	szt.	2,50-3,50	2,00-3,00
kapusta kiszona	kg	4,00	-
kapusta pekińska	szt.	2,50	2,00
koperek	pęczek	1,00	1,00
miód	0,9 litra	30,00	30,00
marchew	kg	2,00	2,00
natka pietruszki	pęczek	1,00	1,00
ogórki kiszone	kg	5-6,00	5,00
ogórek gruntowy	kg	6,00	6,00
ogórek zielony	kg	5-6,00	6,00-7,00
papryka czerwona	kg	8,00	9,50
papryka zielona	kg	8,00	-
papryka żółta	kg	8,00	-
pieczarki	kg	5,00	4,00-5,00
pietruszka	kg	4,00	4,50
pomidor malinowy	kg	8,00	8,00
pomidor polny	kg	4-6,00	4,00-7,00
por	szt.	1,50-2,00	1,50-2,00
rzodkiewka	pęczek	1-1,50	2,00
sałata	szt.	2-2,50	1,00-2,00
seler	szt.	3,50	3,50
szczypiorek	pęczek	1,00	1,00
truskawki	kg	4-5,00	5-6,00
włoszczyzna	pęczek	3,00	2,50
ziemniaki	kg	0,50-1,00	1,00
ziemniaki młode	kg	4,00	3,50-4,00

ROLNIK SPRZEDAJE

(ceny z dnia 29.05.2018 r.)

Żywiec wieprzowy:
■ Różyce: 4,30 zł/kg+VAT
■ Domaniewice: 4,30 zł/kg+VAT
■ Chądno: 4,20 zł/kg+VAT
■ Kiernozia: 4,30 zł/kg+VAT
■ Skowroda Płd.: 4,40 zł/kg+VAT
■ Karnków: 4,20 zł/kg+VAT

Żywiec wołowy:
■ Skowroda Płd.: jałówki 7,00 zł/kg+VAT, krowy 6,00 zł/kg+VAT; byki 8,50 zł/kg+VAT;
■ Różyce: jałówki 7,00 zł/kg+VAT; krowy 5,00 zł/kg+VAT; byki 8,00 zł/kg+VAT.
■ Domaniewice: jałówki 7,00 zł/kg+VAT; krowy 5,00 zł/kg+VAT; byki 8,00 zł/kg+VAT.

Ogłoszenia

▪ KUPUJESZ ▪ SPRZEDAJESZ ▪ SZUKASZ PRACY ▪ MIESZKANIA
Twoje ogłoszenie przeczytają w powiatach:

U NAS WARTO DAĆ OGŁOSZENIE

Każde ogłoszenie drobne zamieszczone do druku w Nowym Łowiczaninie oraz Wieściach z Głowna i Strykowa, ukaże się na terenie całego powiatu łowickiego, dużej części zgierskiego i kutnowskiego (Żychlin i okolice) oraz fragmentów gostynińskiego (Sanniki i okolice) i skierniewickiego (Bolimów i okolice)

samochodowe

kupno

■ **Subiekt Nieborów Auto-kasacja, sprzedaż części, tel. (46) 838-55-41.**

■ Absolutnie każde auto, tel. kom. 509-837-633.

■ **Auta każde kupię, najlepsze ceny, tel. kom. 500-308-011.**

■ Auto skup, całe i uszkodzone, wszystkie marki, najlepsze ceny, zadzwoń!, tel. kom. 604-191-186.

■ Każdego Dostawczego, tel. kom. 725-562-998.

■ Każdego Mercedesa, Toyotę, tel. kom. 725-361-836.

■ Skup aut do 4.000 zł, możliwy odbiór lawetą, tel. kom. 733-805-046.

■ Skup aut rozbitych, skolizjowanych, stan obojętny, tel. kom. 510-100-449.

■ Złomowanie Pojazdów-zaświadczenia, auto-skup: uszkodzone, rozbite, wyeksploatowane, Rząśno 13, tel. kom. 602-123-360.

sprzedaż

■ AUDI A4 sedan, 1.6, 1999 rok, 159.000 km, 3.900 zł, tel. kom. 602-584-266.

■ AUDI A3, 1.4 TSI Turbo, 2009 rok, granatowy metalik; możliwość zamiany (tańszy), tel. kom. 513-329-718.

■ AUDI A6, 2.0 TDI, 2005 rok, tel. kom. 600-822-089.

■ CHRYSLER 300M, 1999 rok, tel. kom. 607-267-277.

■ Cinquecento, 700, 1996 rok, stan bdb, tel. kom. 664-752-643.

■ CITROËN Jumper, 2007 rok, 120 KM, 6-biegowy, 3-osobowy, tel. kom. 502-037-679.

■ DAEWOO Lanos, 2003 rok, stan dobry, 2.000 zł, tel. kom. 609-657-603.

■ DAEWOO Tico, 1998 rok, stan idealny, tel. kom. 604-555-575.

■ FIAT Brava, 1.9 JTD, 1999 rok, tel. kom. 693-511-694.

■ FIAT Brava, tel. kom. 880-263-930.

■ FIAT Brava, 2000 rok, do remontu, tel. kom. 690-303-054.

■ FIAT Panda III, 1.2, 2012 rok, I właściciel, salon Polska, tel. kom. 600-944-728.

■ HONDA Civic benzyna+gaz, 2001 rok, tel. kom. 502-712-484.

■ HONDA Civic, 1.5, 2000 rok, tel. kom. 691-542-860.

■ HONDA HRV, 1.6 benzyna, 2002 rok, tel. kom. 509-837-633.

■ HYUNDAI Getz, 2004 rok, 4.000 zł, tel. kom. 733-805-046.

■ HYUNDAI i20, 1.2, 2015 rok, instalacja gazowa, 33.900 zł, tel. kom. 604-169-278.

■ MAZDA 2, 1.5 Diesel, 2009 rok, tel. kom. 602-713-140.

■ MAZDA 5, 2.0 diesel, 2006 rok, van 7-osobowy, cena do negocjacji, tel. kom. 663-319-165.

■ MERCEDES 208D (kaczka), 1994 rok, na części, tel. kom. 697-677-530.

■ MERCEDES A klasa, 1.4, 2002 rok, 170.000 km, bogate wyposażenie, tel. kom. 513-375-786.

■ MERCEDES C klasa, 2,2 CDI, 2007 rok, bogate wyposażenie, możliwa zamiana (tańszy), tel. kom. 604-706-309.

■ MERCEDES Vito, 2001 rok, tel. kom. 606-987-613.

■ OPEL Astra, 1.6 benzyna+gaz, 1995 rok, tel. kom. 880-099-197.

■ OPEL Astra I, 1997 rok, kombi, tel. kom. 669-400-310.

■ OPEL Astra kombi Diesel, 2012 rok, tel. kom. 604-403-654, 507-150-766.

■ OPEL Astra kombi, 1.6 LPG sekwencja, 2001 rok, 4.300 zł, tel. kom. 602-584-266.

■ OPEL Astra, 1.4 II, 1999 rok, 2.500 zł, tel. kom. 532-115-111.

■ OPEL Astra, 1.2, 2005 rok, 5-drzwiowa, tel. (46) 831-02-44, tel. kom. 513-375-786.

■ OPEL Insignia, 2.0 CDTI, 2009 rok, tel. kom. 787-124-899.

■ OPEL Movano, 2004 rok, tel. kom. 605-376-838.

■ OPEL Vectra C, diesel, 2005 rok, tel. kom. 604-991-896.

■ OPEL Zafira, 2.0 DTI, 2000 rok, 7-osobowy, w rozliczeniu mogę przyjąć mniejszy, tel. kom. 513-375-786.

■ PEUGEOT 206, 1.4, 2003 rok, bordowy metalik, tel. 513-375-786, tel. kom. 537-200-181.

■ PEUGEOT 207, 1.6 HDI, 2007 rok, 121.000 km, 12.200 zł, tel. kom. 513-375-786.

■ PEUGEOT 308, 1.6 HDI, 2007 rok, I właściciel, serwisowany, tel. kom. 608-501-258.

■ PEUGEOT Bokser, 2.5 diesel, 1995 rok, 3-osobowy, jeżdżący, tel. kom. 502-037-679.

■ POLONEZ Caro, 1.6, 1997 rok, tel. kom. 784-858-324.

■ Przyczepka samochodowa, nowa, zarejestrowana 750 kg, tel. kom. 733-818-460.

■ RENAULT Cio, 1,5 d, 2011 rok, tel. kom. 668-242-011.

■ RENAULT Clio 2, 1.5 DCI, 2002 rok, po wymianie rozrządu i sprzęgła, tel. kom. 607-403-265.

■ RENAULT Clio, 1.9 diesel, 2001 rok, 5-drzwiowy, tel. kom. 733-805-046.

■ RENAULT Kangoo, TDI, 2000 rok, tel. kom. 605-698-748.

■ RENAULT Laguna II, FI 1.9 DCI, 2005 rok, bogate wyposażenie, 10.800 zł, tel. kom. 691-730-162.

■ RENAULT Laguna, 1.9 DCI, 2003 rok, bogate wyposażenie, 7.000 zł, tel. kom. 791-930-679.

■ RENAULT Megane kombi, 1.9 Diesel 130 KM, 2007 rok, tel. kom. 509-837-633.

■ RENAULT Megane, 1.6, 2001 rok, klimatyzacja, elektryka, podgrzewane siedzenia, aktualny przegląd i OC, zadbany, tel. kom. 503-375-364.

■ SEAT Ibiza, 1.4 TDI, 2008 rok, tel. kom. 509-837-633.

■ SEAT Leon, 1.9 TDI, 2005 rok, rzeczywisty przebieg 152.000 km, bogate wyposażenie, tel. kom. 604-706-309.

■ SKODA Fabia, 1.4, 2006 rok, tel. kom. 604-403-654, 507-150-766.

■ SKODA Fabia, 1.2 kombi, 2009 rok, stan bdb., tel. kom. 604-403-654, 507-150-766.

■ SKODA Octavia II, 1.9 TDI, 2007/2008 rok, 14.200 zł, w rozliczeniu mogę przyjąć tańszy, tel. kom. 604-706-309.

■ SKODA Octawia, 1.4 gaz, 2000 rok, 4.000 zł, tel. kom. 733-805-046.

■ SSangYong Korando, 2.9 120 KM, 2006 rok, 15.500 zł do negocjacji, tel. kom. 501-213-273.

■ TOYOTA Corolla Verso, 2.2 Diesel, 2005 rok, tel. kom. 509-837-633.

■ TOYOTA Yaris, 1.3 Diesel D4D, 2008 rok, tel. kom. 602-713-140.

■ TOYOTA Yaris, 1.0, 2007 rok, 5-drzwiowy, 12.700 zł, tel. kom. 513-375-786.

■ VW Caddy, 1.9 TDI, 2007 rok, 187.000 km, krajowy, biały, 5-osobowy, tel. kom. 691-955-916.

■ VW Golf IV, 1999 rok, tel. kom. 500-804-981.

■ VW Golf VII benzyna, 2015 rok, niebieski metalik, 23.000 km, stan: jak nowy, tel. kom. 608-420-169.

■ VW Jetta, 1.9 TDI, 2006 rok, 212.000 km, tel. kom. 605-634-804.

■ VW Jetta TDI, 2007 rok, tel. kom. 787-124-899.

■ VW Passat kombi, 2006 rok, tel. kom. 665-489-419.

■ VW Passat, 1.8T +gaz, 2000 rok, tel. kom. 604-811-546.

■ VW Passat, 1.9 TDI, 2004 rok, bogate wyposażenie, tel. kom. 604-706-309.

■ VW Passat kombi, 1.8 Turbo benzyna, 2004 rok, tel. kom. 509-837-633.

■ VW Passat, 1.9 130 KM, 2003 rok, kombi, 10.500 zł do negocjacji, tel. kom. 501-213-273.

■ VW Passat, 1.9 TDI 130 KM, 2002 rok, skrzynia „6", niebieski metalik, tel. kom. 513-375-786.

■ VW Polo, 2006 rok, 5-drzwiowy, sprowadzony, opłacony, gotowy do rejestracji, tel. kom. 604-403-654, 507-150-766.

■ VW Sharan, 1.9 TDI, 2002 rok, 115 KM, tel. kom. 785-641-200.

■ VW Sharan, 1.9 TDI, 2008 rok, 7-osobowy, w rozliczeniu mogę przyjąć mniejszy, tel. kom. 604-706-309.

■ VW Touran, 1.4 benzyna/gaz, 2007 rok, nowy model, tel. kom. 509-837-633.

■ VW Transporter T5, 1.9 TDI, 2005 rok, blaszak, tel. kom. 509-837-633.

inne

■ Klucze, piloty, immobiliser, stacyjki, kodowanie. Głowno Strażacka 2, tel. kom. 606-319-335.

■ Michelin XZA 10R22.5 - 4 sztuki, tel. kom. 502-363-102.

■ Przyczepka N126 nierejestrowana, tel. kom. 506-025-611.

■ Przyczepka Niewiadów, tel. kom. 603-592-345.

■ Usługi auto-lawetą, najtaniej, tel. kom. 733-805-046.

■ Wypożyczę kemping na kołach 4 spania, tel. kom. 509-707-063.

motorowe

kupno

■ Kupię stare motocykle: WSK, MZ, SHL, Junak, Motorynka, Komarek itp., tel. kom. 609-942-407.

■ Kupię stare motocykle oraz części, tel. kom. 603-444-431.

■ Kupię motorynkę, tel. kom. 603-444-431.

sprzedaż

■ Sprzedam motocykl Junak 131/125, 2015 rok. stan idealny, tel. kom. 607-302-816.

■ Java 50, tel. (46) 838-69-18.

■ Sprzedam sporo części do komara, tel. kom. 785-584-900.

■ YAMAHA Draxstar 1100, 2004 rok, tel. kom. 602-713-140.

■ Quad EGL 250, tel. kom. 695-975-023.

■ Honda CBF 600, 2005 rok, srebrna z kuframi, 24.500 km, stan bdb po serwisie, tel. (46) 811-55-45.

■ Skuter, bardzo dobry stan, tel. kom. 660-096-236.

nieruchomości

kupno

■ Kupię ziemię, gm. Łyszkowice, okolice, tel. kom. 502-602-463.

■ Przyjmę w dzierżawę ziemię, łąki. Świeryż +15 km, tel. kom. 534-936-733.

■ **Kupię mieszkanie (może być większe) lub dom w Głownie, tel. kom. 604-943-696.**

sprzedaż

■ Działki budowlane, Nieborów, tel. kom. 607-328-032.

■ Sprzedam 1/6 udziału w domu, tel. kom. 531-217-794.

■ Działka rolno-budowlana 1,01 ha w Mysłakowie, częściowo zalesiona, tel. kom. 503-935-863.

■ **Atrakcyjne działki budowlane 1000 m2, centrum Bełchowa, blisko stacji, media, tel. kom. 667-520-080.**

■ Działka budowlana 3.336 mkw., Strzelcew, tel. kom. 721-152-385.

■ Działka budowlana, Kiernozia, tel. kom. 694-165-597.

■ Dom 160 mkw przy ul. Katarzynów, działka 740 mkw, tel. kom. 723-798-953.

■ Dom, tel. kom. 881-087-040.

■ Mieszkanie 60 mkw, Bratkowice. Dobra cena, tel. kom. 504-110-469.

■ Mieszkanie 48 mkw., IV piętro, os. Bratkowice, Łowicz, tel. kom. 691-550-719.

■ Działka, 2.100 m2 z możliwością powiększenia. Blisko: 3 sklepy, szkoła, CPN, filia banku, przystanek PKP, tel. kom. 575-648-864, Bednary.

■ Ziemię 2,24 lub 4,5 ha, Psary, gmina Bielawy, tel. kom. 604-260-576.

■ Sprzedam mieszkanie 59,47 mkw., tel. kom. 503-067-846.

■ **Działka budowlana, Głowno, ul. Graniczna 17, tel. kom. 694-903-240.**

■ Dwie działki budowlane po 1.000 mkw, na granicy Bednary-Sypień lub całość 86 arów, tel. kom. 694-804-682.

■ Działka budowlano-rolna 1,70 ha, media, Bobrowniki 36, tel. (46) 811-55-21, (18:00-20:00).

■ Dom z oficyną, Głowno, tel. kom. 784-391-049, 666-865-844.

■ Budowlano-rolna, 9.400 mkw., Polesie, rzeka, możliwość wykopania stawu, tel. kom. 603-878-783.

■ Sprzedam ziemię rolno-budowlaną 2,86 ha, Lutynek, gm. Kocierzew, tel. kom. 693-351-078.

■ Budowlana 40x80, 50 zł/mkw, Zielkowice-Czajki, tel. kom. 502-778-128.

■ Sprzedam dom z budynkiem gospodarczym, nowopobudowany, 3.200 mkw, Zielkowice, tel. kom. 515-115-541.

■ Budowlane Otolice, tel. kom. 512-490-910.

■ Sprzedam lub zamienię dom pod Łowiczem na bloki, tel. kom. 606-967-338.

ogłoszenie drobne możesz zamieścić ZE ZDJĘCIEM

Zdjęcie o rozmiarach **39x20 mm** kosztuje **21 zł netto**, o rozmiarach **39x40 mm – 41 zł netto**

Do ceny zdjęcia doliczamy treść ogłoszenia

Tylko 1 zł dopłaty*

a Twoje ogłoszenie drobne ukaże się także na naszym portalu

www.lowiczanin.info

*** Kwota netto na jeden tydzień**

PUNKTY PRZYJMOWANIA OGŁOSZEŃ DROBNYCH DO „NŁ": BIURO OGŁOSZEŃ ŁOWICZ, UL. PIJARSKA 3A; **BEDNARY**, SKLEP P. PAPIERNIK 24A; **BOBROWNIKI 27**, SKLEP P. PACLER; **BOLIMÓW**, UL. RYNEK KOŚCIUSZKI 17, SKLEP „EWA", P. PAPIERNIK; **DOMANIEWICE**, UL. GŁÓWNA 26, SKLEP P. JAKUBIAK; **GĄGOLIN POŁUDNIOWY**, SKLEP „KOS"; **IŁÓW:** PL. RYNEK STAROMIEJSKI 21; SKLEP P. PAPIEROWSKIEGO; **KIERNOZIA**, RYNEK KOPERNIKA, KIOSK P. WESOŁOWSKIEJ; **KOCIERZEW PÓŁNOCNY 37A,** SKLEP P. KRYGIER; **KURABKA 17A**, SKLEP P. TOPOLSKIEJ; **ŁOWICZ**, OS. BRATKOWICE, KIOSK LOTTO; **ŁYSZKOWICE**, SKLEP „DUET", UL. GMINNA 6; **NIEBORÓW**, AL. LEGIONÓW POLSKICH 18, SKLEP P. FIGATA; **NOWA SUCHA 22**, SKLEP P. SIEWIERY; **OSTRÓW 20**, SKLEP P. BEJDY; **OSMOLIN:** UL. RYNEK 2, SKLEP P. SERWACH; UL. RYNEK 19, SKLEP SPOŻYWCZO-PRZEMYSŁOWY; **PSZCZONÓW 147**, SKLEP P. LIPIŃSKIEGO; **SANNIKI**, UL. WARSZAWSKA 183, SKLEP P. OLKOWICZ; **SOBOTA**, PL. ZAWISZY CZARNEGO 12, SKLEP P. BIŃCZAK; **SOKOŁÓW 19**, SKLEP P. GŁOWACKIEGO; **STACHLEW 113A**, SKLEP P. WIERZBICKIEJ; **STARY DĘBSK 6A,** SKLEP SPOŻYWCZO-PRZEMYSŁOWY, **ŚLESZYN,** UL. GÓRNA 5, SKLEP P. MĄCZYŃSKIEJ; **ZABOSTÓW DUŻY**, SKLEP P. SZALENIEC; **ZAWADY 67**, SKLEP P. SOKALSKIEJ; **ZŁAKÓW BOROWY 139A**, SKLEP P. PIECKI.

PUNKTY PRZYJMOWANIA OGŁOSZEŃ DROBNYCH DO „WIEŚCI": **BIURO OGŁOSZEŃ GŁOWNO**, UL. ŁOWICKA 40; **DMOSIN 1**, BOŻENA KRZESZEWSKA, PIEKARNIA: **STRYKÓW**: STARY RYNEK 1; UL. CMENTARNA 12.

PUNKTY PRZYJMOWANIA OGŁOSZEŃ DROBNYCH DO „NŁ DLA ŻYCHLINA I OKOLIC": BEDLNO 28, SKLEP MINI-MAG; **DOBRZELIN**, UL. WŁ. JAGIEŁŁY, SKLEP MAGDA; **PACYNA**, UL. TOWAROWA 4, SKLEP P. M. DURKI; **PLECKA DĄBROWA**, SKLEP „MONIKA"; **PODCZACHY 16**, SKLEP SPOŻYWCZO-PRZEMYSŁOWY; **ŚLESZYN,** UL. GÓRNA 5, SKLEP P. MĄCZYŃSKIEJ; **ŻYCHLIN**, UL. ŁĄKOWA 9A, SKLEP „MAGDA"; UL. NARUTOWICZA 85F, SKLEP „MAGDA"; UL. 29 LISTOPADA 28, SKLEP SPOŻYWCZO-PRZEMYSŁOWY.

WYDAWCA I REDAKCJA NIE PONOSZĄ ODPOWIEDZIALNOŚCI ZA TREŚĆ OGŁOSZEŃ I REKLAM OPUBLIKOWANYCH ZGODNIE Z ART. 36 USTAWY Z DNIA 26.01.1984 R. „PRAWO PRASOWE"

■Budynek nadający się na magazyn lub halę produkcyjną 1000 mkw., tel. kom. 663-881-721.

■Sprzedam posesję Łowicz, Katarzynów 42, tel. kom. 603-879-720.

■Działkę zabudowana sprzedam, ogródki działkowe Niedźwiada, tel. kom. 609-150-111.

■Działka budowlana z 3 budynkami gospodarczymi, o pow. 1.437 mkw, 139.000 zł, tel. kom. 501-280-825, 796-568-682.

■Dom 300 mkw., przystosowany pod wynajem; centrum Łowicza, tel. kom. 604-961-560.

■Komfortowy dom, Goleńsko, tel. kom. 667-992-096, po 19:00.

■Dom, Łowicz, tel. kom. 880-651-700.

■Sprzedam działkę budowlaną, ul. Grzybowa/Moczydła, 2.460 mkw., tel. kom. 604-943-696.

■Pilnie! Dom w Łowiczu. Stan surowy, ok. 200 mkw. na działce 1.250 mkw., tel. kom. 661-385-154.

■Sprzedam działki: 0,30 ha z zabudowaniami, 0,15 ha, tel. kom. 693-172-904.

■Sprzedam dom wolno stojący w Łowiczu oraz 1,23 ha ziemi wraz z budynkami w Zielkowicach, tel. kom. 784-279-632.

■Sprzedam działki budowlane uzbrojone, ogrodzone, Łowicz, ul. Wschodnia przy Bolimowskiej: 800 mkw., 1.600 mkw., tel. kom. 602-615-399.

■Działka budowlana 3327 mkw. z budynkiem gospodarczym, stodoła 198 m2, obora 172 m2, wszystkie media, tel. kom. 604-497-153, Łagów.

■Sprzedam lub wynajmę sklep spożywczy w Mastkach, tel. kom. 534-401-040.

■Sprzedam dom z działką w Wyborowie z możliwością prowadzenia działalności gospodarczej, tel. kom. 534-401-040.

■Gospodarstwo rolne, 5,60 ha, Strugienice, tel. kom. 784-946-599.

■Sprzedam bloki ul. Sikorskiego, tel. kom. 607-717-204.

■Sprzedam działkę 3.000 mkw lub zamienię na bloki. Działka jest na ul. Prymasowskiej przy CPN Orlen, na obwodnicy, tel. kom. 691-033-754.

■Sprzedam działki budowlane na linii Helenów Zgoda, tel. kom. 606-432-666.

■Sprzedam dom do remontu, tel. kom. 576-948-177.

■Działki budowlane (kilometr od granic Łowicza), jedna: 1.300 mkw., trzy po 850 mkw., możliwość dowolnego scalania, tel. kom. 501-213-061, 501-213-062.

■Głowno - działka budowlana 981 mkw., z rozpoczętą budową (132 mkw.), atrakcyjne położenie, sprzedam, tel. kom. 510-165-386.

■Domek 60 mkw., działka 6.000 mkw., budowlano-usługowa, narożna, Łowicz, tel. kom. 603-878-783.

■Sprzedam tanio kamienicę. Łowicz, Zduńska, tel. kom. 606-108-354;, 600-205-292.

■Ziemia rolna z możliwością zabudowy 2,4 ha, gmina Domaniewice, tel. kom. 794-944-434.

■Nieźle prosperujący sklep spożywczy z działką, Dobrzelin, tel. kom. 606-818-288.

■Sprzedam dom w Łowiczu, tel. kom. 609-180-611.

■Mieszkanie 60 m2, Bratkowice, I piętro, do własnej aranżacji, tel. kom. 600-926-048.

■Wydzierżawię 2,5 ha łąki, tel. kom. 570-980-770.

■Sprzedam ziemię w okolicach Zabostów Duży klasa IIIA, tel. kom. 526-955-490.

■Sprzedam działkę budowlaną o pow. 2.045 mkw. wraz z budynkami, miejsce Wężyki, tel. kom. 797-961-591.

■Sprzedam działkę budowlaną, okolice Bielaw, tel. kom. 784-843-470.

■Tymianka. Nowy, wykończony dom, tel. kom. 578-905-145.

■Ziemia 1,35 ha, gm. Bolimów, tel. kom. 604-991-896.

■Bratkowice 60 mkw., blok 34, tel. kom. 691-961-280.

■Os.Bratkowice, parter, 3-pokojowe, tel. kom. 698-581-666.

■Sprzedam działkę budowlaną w Pilaszkowie 2.900 mkw, tel. kom. 511-360-920.

wynajem

■Lokal 300 mkw. na sklep gastronomii, szwalnie, itp. Łowicz, Zduńska, tel. kom. 570-990-363.

■Dam mieszkanie, tel. kom. 663-881-721.

■Do wynajęcia mieszkanie w centrum Łowicza, tel. kom. 602-574-891.

■Dam w dzierżawę łąkę 4 ha, tel. kom. 693-172-904.

■Lokal biurowy, 24 m2, parter: Dom Ludowy, Pijarska 1, tel. kom. 604-986-321.

■Mieszkanie do wynajęcia w Łowiczu, tel. kom. 664-873-525.

■Wydzierżawię 2,4 ha łąki przy zamku, tel. kom. 664-909-790.

■Kwatery Głowno, tel. kom. 723-449-143.

■Wynajmę mieszkanie o powierzchni 66 mkw. w Głownie, tel. kom. 502-281-503.

■Kwatery tanio Głowno i okolice, tel. kom. 509-707-063.

■Mieszkanie w bloku 67 mkw. wynajmę po remoncie Bratoszewice, tel. kom. 739-698-175.

■Sprzedam 6 działek budowlano-inwestycyjnych, tel. kom. 508-953-694, Kompina.

■Wynajmę mieszkanie Łowicz, Zduńska, tel. kom. 608-369-852.

zamiana

■Zamienię 47 mkw, III piętro, os. Noakowskiego na mniejsze, parter lub sprzedam, tel. kom. 512-076-144.

kupno różne

■Monety, medale, zdjęcia, pocztówki, starocie, tel. kom. 606-941-752.

■Przyjmę ziemię, gruz, glinę, korzenie, tel. kom. 508-282-349.

■Kupię złom, odbieram folię, tworzywa, makulaturę, tel. kom. 695-416-747.

sprzedaż różne

■Drewno kominkowe, opałowe (workowane). Skrzynki uniwersalne. Trociny., tel. kom. 501-658-261.

■Palety 1.200x1.000, tel. kom. 502-919-192.

■Zbiorniki plastikowe, 1.000-litrowe, tel. kom. 502-919-192.

■Wyprzedaż płytek chodnikowych. Kręgi, pokrywy, przepusty, płytki ozdobne na ścieżki ogrodowe, tel. kom. 531-467-981.

■Drewno kominkowe, opałowe, tel. kom. 504-257-615.

■Tuja szmaragd 0,60 zł , tel. kom. 518-518-835.

■Piasek płukany, pospółka, żwiry, podsyp, tel. kom. 600-895-026.

■Budy ocieplane dla psów, tel. kom. 885-459-698.

■Kamień elewacyjny, daszki na słupki i murki, tel. kom. 531-467-981.

■Silnik 7,5 kW, sprężarka 3JW60, łuparka do drzewa, tel. kom. 601-297-797.

■Sprzedam keramzyt, kruszywo 0-4 mm, tel. kom. 663-452-727.

■Blachodachówka z dmeontażu, czerwona, falista, tel. kom. 608-501-258.

■Ekogroszek: luz i workowany, tel. kom. 721-021-154.

■Kruszywa betonowe, tel. kom. 695-416-747.

■Felgi „15", koła „13", tel. kom. 693-054-784.

■Sprzedam zamrażalkę, silnik, dwukółkę, tel. kom. 736-702-052.

■Kuchnię kaflową do rozbiórki, tel. kom. 604-986-321.

■Zrzyny z tartaku ok. 3,5 m 220 zł, tel. kom. 785-240-260.

■Taśmociąg z wagą, tel. kom. 506-903-574.

■Betoniarki, części, naprawa. Rusztowania. Tokarstwo, tel. kom. 510-124-700.

■Beczka 2000 l na płozach (ocynk), silnik 5,5 kW 1440 obrotów, tel. kom. 505-406-307.

■Piec C.O. na olej opałowy, ze zbiornikiem i grzejnikami z demontażu, tel. kom. 608-501-258.

■Sprzedam drewno owocowe na opał, jabłoń, śliwa, grusza m3 około 120 zł, tel. kom. 691-590-452.

■Łubianki drewniane nowe, tel. kom. 792-902-783.

■Oddam ziemię z gruzem, tel. kom. 726-531-606.

■Kontownik metalowy 2,5 i 3 z rozbiórki, tanio, tel. kom. 509-707-063.

■Tarcica sosonowa, krokwie, murłata, bale, 500 zł/m3, tel. kom. 782-596-215.

■Betoniarka 250 litrów, 800 zł, tel. kom. 734-156-417.

■Piach, żwir, ziemia, kamień do drenażu, mały samochód 5 ton, tel. kom. 605-896-130.

■Wynajmę łuparkę hydrauliczną do drewna kominkowego, tel. kom. 605-896-130.

■Drewno opałowe, dębowe, odpady z produkcji, tel. kom. 605-896-130.

■Okno 146x146, tel. kom. 535-121-164.

■Wysprzedaż olchy na pniu, sprzedam około pół tony koksu drobnego, tel. kom. 796-280-418, 603-156-770.

■Skrzynki plastikowe nowe, polskie, 15 kg i mniejsze, tel. kom. 601-286-499.

■Przyczepa kempingowa 2.500 zł, tel. kom. 509-707-063.

■Piec na ekogroszek, tel. kom. 791-776-110.

■Sprzedam 3 silniki elektryczne Siemens każdy o mocy 15 kW, tel. kom. 606-351-491.

■Spawarka Bester, piec Kamino, oś szczęki Syreny, tel. kom. 506-025-611.

■Rowerki dziecięce, przyczepka do roweru dla dziecka, tel. kom. 697-289-514.

■Sprzedam stębnówkę Juki DDL5550M białą. niedrogo, tel. kom. 692-556-996.

■Toalety drewniane 120x4, 300 sztuk sprzedam tanio, tel. kom. 509-707-063.

■Płot ogrodzeniowy 15 ramek z drutu karbowanego, tel. kom. 693-478-893.

■Ule różne rodzaje, 15 sztuk, 70 zł sztuka, tel. kom. 605-388-890.

■Rower z napędem elektrycznym, tel. kom. 510-708-303.

■Sprzedam tanio stół wibracyjny i formy na słupki i płyty betonowe, drut kolczasty, tel. kom. 607-364-068.

■Sprzedam 3 silniki elektryczne o mocy 15 kW firmy Siemens, tel. kom. 606-351-491.

■Sprzedam wypoczynek, ławostół, dywan, lustro, szafkę na buty, tel. kom. 514-188-038.

praca

dam pracę

■APT Randstad (47) zatrudni do lekkiej pracy na produkcji, 3 zmiany, Stryków, darmowy dojazd, wysoka stawka, tel. kom. 603-207-005, 665-133-483.

■Monterzy g/k, szpachlarze, tel. kom. 500-027-261.

■Zatrudnię kierowcę kat. C+E w ruchu międzynarodowym, tel. kom. 601-720-805.

■Przyjmę do pizzerii kierowcę na stałe oraz pomoc kuchenną -weekendowo, tel. kom. 504-859-387, 885-353-500.

■Hurtownia budowlana w Strykowie zatrudni kierowców B lub C. Dobre wynagrodzenie, tel. kom. 601-153-348.

■Zatrudnię na stanowisko sprzedawcy, hurtownia materiałów budowlanych, Stryków, dobre wynagrodzenie., tel. kom. 605-086-824.

■Zatrudnię cieśli, pracowników budowlanych, pomocników, tel. kom. 608-431-759.

■Zatrudnię pomoc hydraulika, hydraulika, tel. kom. 691-991-000.

■Praca przy warzywach, tel. kom. 696-441-178, Sierżniki.

■Kierowca C+E (codziennie w domu), tel. kom. 693-618-750.

■Zatrudnię kierowcę kat. C, tel. kom. 601-297-797.

■Szwalnia w Głownie zatrudni pomoc na szwalnię i krojownię (dzianina), tel. kom. 608-182-860.

■Szwalnia w Głownie zatrudni chałupników (dzianina), tel. kom. 608-182-860.

■Zatrudnię kierowcę kat. C+E, w ruchu międzynarodowym, naczepa firanka, stałe trasy, tel. kom. 501-250-633.

■Zatrudnię traktorzystę do pomocy w gospodarstwie, tel. kom. 792-387-788, gmina Łyszkowice.

■Zatrudnię do układania kostki brukowej, tel. kom. 663-690-050.

REKLAMA

PUNKT SKUPU ZŁOMU
A.J. MATUSIAK
www.matusiakzlom.pl
najwyższe ceny w regionie
ZŁOMOWANIE POJAZDÓW
▪ wystawiamy zaświadczenia ▪ rzetelna wycena
▪ bezpłatny odbiór pojazdu od Klienta w promieniu 25 km
▪ wulkanizacja ▪ sprzedaż części ▪ mechanika pojazdowa
Głowno, ul. Grunwaldzka 9, tel. 537-537-300
na terenie starej Mleczarni
370871

TAXI Bagażowe
• PRZEPROWADZKI
• PRZEWÓZ TOWARÓW
• MATERIAŁY SYPKIE
• USŁUGI TRANSPORTOWE
• EXPRESS
Firma E.K. Polska
tel. 600-237-175
371295

DO WYNAJĘCIA
lokal gastronomiczny z ogródkiem letnim
w centrum Łowicza, ul. Pijarska 3a
(ul. Pijarska, d. kawiarnia „U Dziennikarzy")
Informacje: tel. 531 525 347

GARAŻE Blaszane BRAMY Garażowe
KOJCE dla Psów Wiaty Kontenery
Najniższe CENY
Różne wymiary
Transport i montaż GRATIS cały KRAJ
Dogodne RATY
GARAŻE WZMOCNIONE
www.konstal-garaze.pl 509-574-644; 505-526-036
24-368-32-17; 46-880-50-31; 44-738-02-06
365075

AUTO NA GAZ
✓ montaż instalacji
✓ serwis ✓ RATY
NAPRAWY: ▪ silników ▪ zawieszeń ▪ hamulców ▪ zbieżność kół: osobowe, jeepy, 4x4
poleca: AUTO NAPRAWA
inż. mech. MAREK STREMBSKI
Łowicz, ul. Browarna 12
tel. 509-555-369
371203

NAPRAWA-SPRZEDAŻ
•MOTOCYKLE bez prawa jazdy RATY
•SKUTERY •QUADY
RATY
ZAPEWNIAMY TRANSPORT
Głowno ul. Łódzka 4
tel. 42/710-76-11
368453

AGROSERWIS Kocierzew Płd. 104
Tel. 791 334 080
MECHANIKA OGÓLNA pojazdów sam. i maszyn rolniczych
SERWIS: olejów, filtrów, płynów eksploatacyjnych
WULKANIZACJA I SPRZEDAŻ KÓŁ: osobowe, ciężarowe, rolnicze
GEOMETRIA KÓŁ maszyn rolniczych
AUTO KLIMA: napełnianie, odgrzybianie, naprawa
372722

GORMAR SKŁAD WĘGLA
TYLKO POLSKI WĘGIEL
• KOSTKA • ORZECH
• EKO-GROSZEK
• MIAŁ • WĘGIEL BRUNATNY
Nowe Zduny 82 B (koło paszarni)
pn.-pt. 8⁰⁰-17⁰⁰, sob. 8⁰⁰-13⁰⁰
tel. 600-972-227, 604-152-756
DOWÓZ GRATIS !!!
354697

Firma E.K. Polska
DOSTAWA GAZU
na terenie Łowicza i okolic
7 dni w tygodniu
tel. 600-317-248
371296

PGE Dystrybucja S.A. Oddział Łódź Rejon Energetyczny Łowicz
informuje, że ze względu na przeprowadzane prace eksploatacyjne
NASTĄPIĄ PRZERWY W DOSTAWIE ENERGII ELEKTRYCZNEJ
dla niżej wymienionych miejscowości:

data	w godz.	miejscowość
11 i 12.06.2018r.	8:00-16:00	Strugienice 3.
12.06.2018r.	8:00-15:00	Retki.
	8:00-12:00	Łowicz ul.: Topolowa, Słowackiego, Asnyka, Norwida, Strzelecka i przyległe.
	11:00-15:00	Łowicz ul.: Żołnierska.
13.06.2018r.	8:00-16:00	Joachimów Mogiły.
14.06.2018r.	11:00-15:00	Karsznice B.

Informacje o ww. przerwach można uzyskać pod nr tel. 991. Dodatkowo informacje o wyłączeniach znajdują się na stronie internetowej: www.pgedystrybucja.pl
368899

■ **Pracowników do maszynowego układania kostki brukowej z Łowicza i okolic, siedziba Gągolin, tel. kom. 695-384-425.**

■ **Zatrudnię mechanika samochodowego, Łowicz, tel. kom. 509-020-870.**

■ Zatrudnię kierowcę kat. C+E z doświadczeniem w transporcie międzynarodowym, pojedyncze-podwójne obsady. Bardzo dobre zarobki, tel. kom. 604-237-423, 782-223-211.

■ **Tonsmeier Centrum zatrudni osobę na stanowisko kierowca-ładowacz, wymagana kat. C i ładowacz (bez kwalifikacji), praca na terenie Łowicza, Żyrardowa i okolic, tel. (46) 830-35-25.**

■ Zatrudnię pilarzy z własnym sprzętem do pracy w Niemczech, tel. kom. 608-468-278.

■ Zatrudnię kierowcę kat. C+E (chłodnia) w transporcie krajowym oraz dyspozycyjnego kierowcę do załadunków/rozładunków , tel. kom. 669-366-368.

■ **Zatrudnimy kierowcę na autocysternę (dystrybucja paliw), również bez ADR. DAMO, 99-400 Łowicz, ul. Małszyce 2d/2e. Prosimy o kontakt na: sekretariat@damo.com.pl.**

■ Zatrudnię do zbioru truskawek, tel. kom. 509-853-384.

■ Poszukuje nauczyciela do przygotowania się do egzaminu z j. polskiego dla obcokrajowców na poziomie B2. Kontakt mapist@o2.pl.

■ **Zatrudnię do zbioru bobu (możliwość ubezpieczenia, zakwaterowania), tel. kom. 605-591-610.**

■ Przyjmę pracowników na produkcję: operator maszyn i urządzeń w przemyśle spożywczym (z możliwością przyuczenia), zatrudnienie stałe, dogodne warunki pracy, Bratoszewice, tel. (42) 719-89-76, tel. kom. 512-095-884, dzwonić 12.00-16.00.

■ Zatrudnię do zbioru truskawek, dowóz z Łowicza, tel. kom. 607-271-719.

■ Przyjmę pracownika na stanowisko traktorzysta z doświadczeniem - zatrudnienie stałe, Bratoszewice, tel. (42) 719-89-76, tel. kom. 512-095-884, dzwonić 14.00-16.00.

■ Kierowca kat. C+E, transport międzynarodowy lub krajowy, mile widziane doświadczenie, tel. kom. 691-200-608.

■ Zatrudnię pizzermana z możliwością przyuczenia: praca na stałe oraz kierowcę weekendowo, tel. kom. 504-859-387, lub 885-353-500.

■ **Księgowych oraz osoby do przyuczenia do prowadzenia ksiąg handlowych i PKPiR zatrudni biuro rachunkowe, CV: sekretariat18@onet.pl, tel. kom. 604-988-647, w godz. 17.00-18.00.**

■ Przyjmę do zbioru truskawek. Możliwość transportu, Kocierzew, tel. kom. 721-136-035.

■ Zatrudnię kierowcę w ruchu krajowym, izoterma, tel. kom. 606-289-088.

■ **Firma zatrudni brukarzy oraz pomocników, tel. kom. 789-116-316.**

■ Przyjmę tynkarza, tel. kom. 575-661-940.

■ Zatrudnię do układania kostki; prac ogólnobudowlanych, tel. kom. 692-789-266.

■ **Zatrudnię do małej gastronomii, tel. kom. 509-854-421, 501-788-231, Łowicz.**

■ Firma produkcyjna zatrudni malarza proszkowego. Praca w hali produkcyjnej w Łowiczu, tel. kom. 793-331-201.

■ Firma produkcyjna zajmująca się produkcją lekkich konstrukcji stalowych poszukuje pracowników na stanowisko Spawacza w technologii MAG lub TIG, tel. kom. 795-760-605.

■ Zatrudnię do zbioru truskawek, Kiernozia, tel. kom. 509-065-711.

■ Zlecę przeszycia chałupniczkom, tel. kom. 606-155-292.

■ Zatrudnię dekarzy, pomocników budowlanych, tel. kom. 697-681-816.

■ **Zatrudnię ekspedientkę na pełen etat do sklepu spożywczego w Nowej Suchej, tel. kom. 602-585-750.**

■ Przyjmę do zbioru truskawek od zaraz, tel. kom. 505-356-014.

■ Poszukujemy ślusarzy oraz spawaczy. Oferujemy atrakcyjne wynagrodzenie, ZUS od całości oraz stabilne zatrudnienie, CV na adres e-mail: biuro@pro-vega.pl, tel. (46) 811-55-22.

■ Zatrudnię murarzy i pomocników z okolic Głowna, tel. kom. 515-697-643.

■ Szukam ekspedientki do sklepu spożywczego, tel. kom. 604-169-975.

■ Zatrudnię kombajnistę, tel. kom. 607-275-723.

■ Zatrudnię do zbioru truskawek (Skaratki), tel. kom. 505-904-027.

■ Do zbioru truskawek, Ostrołęka, tel. kom. 508-985-880.

■ Zatrudnię kierowcę kat. C+E, kraj, tel. kom. 534-401-040.

■ **Zatrudnię od zaraz murarzy, pomocników, cieśli do docieplеń budynków, tel. kom. 604-505-441.**

■ Zatrudnię do zbioru truskawek 4 osoby, tel. kom. 784-720-912.

■ Zatrudnię kierowcę C+E, kraj. Stała praca, tel. kom. 690-321-370.

■ Zatrudnię kierowcę C+E, ADR, cysterny. Kraj. Stała praca, tel. kom. 690-321-370.

■ Zatrudnię sprzedawcę do salonu drzwi i łazienek, tel. kom. 602-587-341.

■ **Firma Budmax zatrudni do prac przy robotach drogowych. Atrakcyjne wynagrodzenie. Praca w Łowiczu, tel. kom. 601-593-011.**

■ Zatrudnię do zbioru truskawek, tel. kom. 543-331-065.

■ Zatrudnię do zbioru truskawek, tel. kom. 607-034-098.

■ Zatrudnię kierowcę na 1/2 etatu z kat. B w Głownie, tel. kom. 603-610-512.

■ Zatrudnię do zbioru truskawek, tel. kom. 661-852-737, Płaskocin.

■ Zatrudnię piekarza piecowego i stołowego w Głownie, zmiana popołudniowa, tel. kom. 603-610-512.

■ Przyjmę szwaczki Głowno, stębnówka, overlock, szycie dzianiny, tel. kom. 510-742-883.

■ Potrzebna pomoc seniorce z os. Sikorskiego w Głownie, tel. kom. 731-765-140.

■ Przyjmę do pracy pracownik utrzymania terenów zielonych, tel. kom. 661-966-715.

■ Poszukuję kucharek na osiemnastego sierpnia tego roku, tel. kom. 517-271-274.

■ Zatrudnię murarza i na wykończenia, Stryków, tel. kom. 603-872-901.

■ Zatrudnię kierowcę kat.C+E w transporcie krajowym, naczepa chłodnia, dobre zarobki, tel. kom. 608-067-847.

■ Zatrudnię kierowcę kat. C+E (chłodnia); wyjazdy z Tesco Teresin, tel. kom. 608-067-847.

■ **Przyjmę do zbioru truskawek, Kocierzew, możliwość dowozu, tel. kom. 607-083-813.**

■ **Zatrudnię do zbioru truskawek, Karsznice Duże, tel. kom. 506-758-461.**

■ Firma produkcyjna zatrudni pracownika magazynowego do kompletacji produkowanych urządzeń zabawowych. Praca jednozmianowa, w hali produkcyjnej w Łowiczu, tel. kom. 793-331-201.

■ Firma produkcyjna zatrudni do pracy na stolarnię przy podstawowych czynnościach związanych z obróbką drewna. Praca jednozmianowa, w hali produkcyjnej w Łowiczu, tel. kom. 793-331-201.

■ Firma produkcyjna działająca w branży placów zabaw zatrudni handlowca z doświadczeniem i znajomością branży. Obszar działania: woj. łódzkie oraz woj. mazowieckie. CV na adres: iza@babycam.pl, tel. kom. 793-331-201.

■ **Zatrudnię do zbioru bobu, tel. kom. 507-325-984.**

■ Firma ogólnobudowlana zatrudni pracownika, tel. kom. 604-403-654, 507-150-766.

■ Zatrudnię do zbioru bobu, tel. kom. 697-693-641, 511-144-345.

■ **Zatrudnię osobę do rozwożenia pizzy, Głowno, tel. kom. 501-762-922.**

■ Zatrudnię chałupniczkę do szycia szlafroków, stała praca, tel. kom. 601-306-165.

■ Do zbioru truskawek z dowozem z Łowicza, tel. kom. 787-982-333.

■ Pilnie zatrudnię do zbioru truskawek, tel. kom. 514-939-949.

■ Zatrudnię na overlock i dwuigłówkę (dzianina), proste szycie, tel. kom. 603-426-101.

■ Zatrudnię pracownika do prac wykończeniowo-remontowych, tel. kom. 607-343-338.

■ **Przyjmę brukarzy, pomocników. Mile widziane prawo jazdy kat. B, tel. kom. 508-286-519.**

■ Nowo otwarta szwalnia w centrum Łowicza zatrudni szwaczki- konfekcja damska, tel. kom. 600-046-173.

■ Zatrudnię do pracy przy bobie w Łowiczu, tel. kom. 510-148-311.

■ Zatrudnię do zbioru truskawek, tel. kom. 607-109-684.

■ Praca przy zbiorach bobu, okolice Głowna 12 zł, tel. kom. 507-512-758.

■ Zatrudnię kierowcę kat. C, wyjazd Stryków, Łódź, tel. kom. 516-489-137, 511-723-229.

■ Zatrudnię kierowcę C+E w ruch międzynarodowym, tel. kom. 501-038-542.

■ Zatrudnię kombajnistę z praktyką, od zaraz, najchętniej emeryt, tel. kom. 502-037-679.

■ **Hotel Dobieszków zatrudni kucharza, pomoc kuchni, tel. (42) 710-90-90, tel. kom. 519-186-062.**

■ Przyjmę do truskawek w Bednarach, tel. kom. 668-187-844.

■ Zatrudnię brukarzy i pomocników, tel. kom. 530-433-350.

■ Zatrudnię przy bobie, tel. kom. 533-685-667.

■ Zatrudnię do zbioru truskawek, tel. kom. 515-592-892.

■ Przyjmę do zbioru bobu, tel. kom. 693-370-407.

■ Zatrudnię do zbioru bobu, tel. kom. 693-370-407.

■ Zatrudnię pracownika na ślusarnię, Stryków, tel. kom. 606-439-498.

■ Zatrudnię mechanika do obsługi własnej floty transportowej, tel. kom. 602-354-612.

■ Zatrudnię kierowcę C+E z okolic Łowicza. Kraj, wywrotka, tel. kom. 602-354-612.

■ Zatrudnię kierowcę C+E na chłodnię. Kraj, tel. kom. 602-354-612.

■ Zatrudnię kierowcę C+E w transporcie krajowym i międzynarodowym (kontenery-stałe trasy), tel. kom. 693-441-700.

■ Zatrudnię kolorystę lub osobę do przyuczenia do sklepu z mieszalnią lakierów samochodowych przemysłowych, tel. kom. 604-988-718.

■ Zatrudnię do zbioru truskawek, 2 zł/łubianka, tel. kom. 537-599-821.

■ Firma budowlana zatrudni pracowników ogólnobudowlanych na budowę od zaraz, tel. kom. 501-952-531.

■ Zatrudnię do zbioru truskawek, tel. kom. 607-315-630.

■ Zatrudnię osoby do zbioru truskawek, tel. kom. 880-729-620, 606-944-167.

■ **Poszukuję pracowników do docieplеń domków jednorodzinnych z doświadczeniem, mile widziane prawo jazdy kat. B. Praca od zaraz!, tel. kom. 726-005-701.**

■ Firma zatrudni pracownika na warsztat, prace ślusarskie, okolice Bielaw, tel. kom. 601-782-055, 601-252-013.

■ Przyjmiemy do zbioru bobu, tel. kom. 728-124-885.

REKLAMA

Lokalna mutacja tygodnika NOWY ŁOWICZANIN

WIEŚCI Z GŁOWNA I STRYKOWA

ZATRUDNIĄ **dziennikarza**

WYMAGANIA:
- wykształcenie wyższe ukończone bądź w trakcie
- zainteresowanie życiem społecznym, gospodarczym, kulturalnym
- łatwość wypowiadania się w piśmie
- odwaga
- łatwość nawiązywania kontaktów z ludźmi
- zdolność do pracy pod presją czasu
- staranność i dokładność
- sprawna obsługa komputera
- prawo jazdy kat. B

OFERUJEMY:
- niezbędne przeszkolenie
- pracę w niewielkim, ale ambitnym, zgranym zespole, tworzącym niezależną, obiektywną gazetę lokalną

Oferty wyłącznie pisemne prosimy kierować pod adresem: praca@lowiczanin.info

Prosimy o zamieszczenie i podpisanie klauzuli: „Wyrażam zgodę na przetwarzanie moich danych osobowych zawartych w mojej ofercie pracy dla potrzeb niezbędnych do realizacji procesu rekrutacji (zgodnie z ustawą z dnia 29.08.1997 o ochronie danych osobowych, Dz.U. z 1997r. Nr 133 poz. 883)".

Firma Anmal Błędów 32

ZATRUDNIMY PRACOWNIKÓW

praca przy przetwórstwie owoców

Atrakcyjne warunki płacy

786-876-561 | 509-555-364

372392

MOBILIS

Dołącz do naszego zespołu i zostań pracownikiem komunikacji miejskiej w Warszawie

Posiadasz prawo jazdy kat. D?

Oferujemy:
- Stabilne zatrudnienie na podstawie umowy o pracę w dynamicznie rozwijającej się firmie w pełnym lub niepełnym wymiarze godzin
- Pracę na nowoczesnym klimatyzowanym taborze autobusowym z automatyczną skrzynią biegów
- Świadczenia z ZFŚS
- Pakiet medyczny
- Warszawską kartę miejską na I i II strefę
- Możliwość zakwaterowania
- Nie masz odpowiednich uprawnień? pomożemy Ci je uzyskać

Skontaktuj się z nami już dziś!
mail: rekrutacja@mobilis.pl
telefon: 606 261 469

372645

MŁYN w Bąkowie

ZATRUDNI pracowników

502-521-191

372857

ZATRUDNIĘ pielęgniarkę, opiekunkę

do Domu Seniora w Karolewie

tel. kom. 798-148-874

370699

mfo mamy dobry profil

MFO S.A. to największy na rynku polskim oraz liczący się w Europie i na świecie producent profili stalowych. Dzięki dobrze wykwalifikowanemu zespołowi pracowników skutecznie wdrażamy nowoczesne technologie i staramy się sprostać potrzebom naszych Klientów.

W związku z ciągłym rozwojem prowadzimy rekrutację do biura w Warszawie i Sochaczewie na stanowisko:

Specjalista ds. sprzedaży – rynek niemiecki

OPIS ZADAŃ:
- profesjonalna i kompleksowa obsługa klientów na rynku niemieckim,
- pozyskiwanie nowych klientów,
- przygotowywanie ofert i negocjowanie warunków handlowych,
- realizacja planów sprzedaży,
- ścisła współpraca z innymi działami firmy.

OD KANDYDATÓW OCZEKUJEMY:
- wykształcenia min. średniego,
- znajomości języka niemieckiego,
- gotowości do podróży służbowych (4 razy w roku),
- prawa jazdy kat. B,
- nastawienia na realizację strategicznych celów,
- komunikatywności,
- dobrej organizacji pracy własnej,
- zaangażowania.

W ZAMIAN OFERUJEMY:
- chcesz spędzać więcej czasu z rodziną? oferujemy pracę stacjonarną w godzinach 8:00-16:00,
- dogodna lokalizacja miejsca pracy (Warszawa – Żoliborz lub Sochaczew),
- zatrudnienie bezpośrednio u pracodawcy na podstawie umowy o pracę, możliwość podjęcia pracy od zaraz,
- atrakcyjne wynagrodzenie oparte o jasny system motywacyjny,
- profesjonalne szkolenia,
- prywatną opiekę medyczną LUX MED,
- udział w prestiżowych, międzynarodowych imprezach targowych,
- możliwość rozwoju zawodowego we współpracy z wiodącą firmą z branży budowlanej.

Osoby spełniające wymienione kryteria, zainteresowane współpracą, prosimy o przesłanie CV oraz zgody na przetwarzanie danych osobowych na adres: **amarkus@mfo.pl**
z zapisem w tytule Specjalista ds. sprzedaży – rynek niemiecki.

Uprzejmie informujemy, że skontaktujemy się tylko z wybranymi kandydatami.

372581

■Do zbioru bobu, tel. kom. 600-410-385.

■Przyjmę do zbioru truskawek, tel. kom. 691-267-780, po 20.00.

■Do zbioru truskawek w Bednarach, blisko stacji, dobre warunki, tel. kom. 692-497-953.

■Zatrudnię kierowcę C+E po kraju, tel. kom. 790-710-533.

■Zatrudnię do zbioru ogórków, tel. kom. 728-329-771.

szukam pracy

■Emeryt podejmie pracę (również jako portier), kat. B, tel. kom. 504-352-822.

■Kierowca C+E +karta podejmie pracę w podwójnej obsadzie, na chłodnie, Benelux-PL, tel. kom. 605-470-435.

usługi wideo

■Wideofilmowanie HD, fotografowanie, tel. (46) 837-94-85, tel. kom. 608-484-079.

■Wideofilmowanie HD, tel. kom. 606-852-557.

■Www.studiokadr.cdx.pl.

■Wideofilmowanie. Fotografia, tel. kom. 698-535-780.

remontowo-budowlane

usługi

■Wylewki agregatem, tel. kom. 698-480-048.

■Tynki maszynowe, wylewki, tanio, solidnie, tel. kom. 604-144-668.

■Cyklinowanie, polerowanie, układanie parkietu, tel. kom. 501-249-461.

■Układanie kostki brukowej, tel. kom. 667-837-817.

■Bramy garażowe, wrota, drzwi, ogrodzenia, balustrady, tel. kom. 506-771-822.

■Usługi minikoparką, tel. kom. 608-612-013.

■Dachy, pokrycia dachowe, konstrukcje, obróbki, tel. kom. 609-846-316.

■Docieplanie budynków, stropodachów granulatem styropianowym; kondygnacja: 1200 zł, tel. kom. 602-570-424.

■Usługi koparko-ładowarką, młotem hydraulicznym; koparką gąsienicową, tel. kom. 790-606-451.

■Usługi koparko-ładowarką JCB, tel. kom. 604-411-266.

■Texbud budowy, przebudowy, tel. kom. 606-428-162.

■Bramy przesuwne, ogrodzenia, siatka, panele ogrodzeniowe, montaż, producent, tel. kom. 503-572-046.

■Kruszywa, piasek, żwir, ziemia ogrodowa. Roboty ziemne, wyburzeniowe, transport maszyn budowlanych, rolniczych, usługi kruszarką, tel. kom. 693-565-564.

■Płytki, gładzie, malowanie, remonty, tel. kom. 729-403-698.

■Docieplenia budynków, elewacje, glazura, terakota, adaptacja poddaszy, kompleksowe wykończenia wnętrz. FVAT, tel. kom. 606-737-576.

■Kompleksowe malowanie natryskowe mieszkań, domów, budynków gospodarczych, hal, tel. kom. 571-272-033.

■Malowanie mieszkań, domów, tel. kom. 531-980-252.

■Brukarstwo, tel. kom. 791-306-104.

■Ogrodzenia, wiaty - montaż, tel. kom. 606-303-471.

■Wykończenia wnętrz, remonty, tel. kom. 532-115-111.

■Docieplenia budynków, tel. kom. 666-152-315.

■Malowanie, gładzie, regipsy, tel. kom. 796-689-987.

■Usługi minikoparką, przeciski kretem, tel. kom. 668-591-725.

■Usługi minikoparką, tel. kom. 697-725-830.

■Kierowanie budowami, projekty indywidualne, adaptacje, tel. kom. 693-184-322.

■Budowa, przeróbki domów, budynków gospodarczych, szybko, tanio, solidnie. Tynki tradycyjne., tel. kom. 609-497-778.

■Okna: naprawa, regulacja, tel. kom. 609-135-411.

■Krycie dachów i sprzedaż materiałów budowlanych. Tanio, solidnie!, tel. kom. 608-677-525.

■Stolarstwo, schody, tel. kom. 783-487-655.

■Łazienki, kompleksowo, tel. kom. 733-788-522.

■Malowanie pomieszczeń, tel. kom. 733-788-522.

■Remonty kompleksowo, tel. kom. 733-788-522.

■Schody drewniane. Komputerowe projektowanie schodów. Meble na wymiar, inne usługi stolarskie, tel. kom. 663-766-557.

■Układanie kostki brukowej, krótkie terminy, tel. kom. 883-215-523.

■Krycie dachów, obróbki, rynny, podbitki, papa termozgrzewalna, wolne terminy, tel. kom. 789-181-282.

■Przyjmę pracownika do docieplеń, tel. kom. 511-735-802.

■Malowanie, gipsowanie, gładzie, sufity podwieszane, glazura, terakota, przystępne ceny, tel. kom. 695-263-945.

■Usługi koparko-ładowarką JCB, przewóz piasku, ziemi, 15 t, tel. kom. 784-464-959.

■Malowanie agregatem, tel. kom. 602-717-207.

■Malowanie, gipsowanie, tapetowanie, panele, płyta G/K, glazura, terakota, wykańczanie poddaszy, tel. kom. 535-466-501.

■Docieplanie budynków, elewacje, struktury: agregatem. Tanio, szybko, solidnie, tel. kom. 607-612-176.

■Struktury agregatem, krótkie terminy, tel. kom. 607-612-176.

■Płyty K/G, gładzie, płytki, tel. kom. 514-634-217.

■Podłogi drewniane, parkiety: układanie, cyklinowanie, polerowanie, lakierowanie, olejowanie. Schody: renowacja. Profesjonalnie, solidnie, tel. kom. 733-552-113, 601-378-677.

■Cyklinowanie bezpyłowe, tel. kom. 504-960-515.

■Tynki mułkowane, zwykłe i gipsy, tel. kom. 536-515-460.

■Dachy: profesjonalnie, papa termozgrzewalna, malowanie, smarowanie, rynny, z gwarancją! tel. kom. 735-300-550.

■Usługi koparko-ładowarką, tel. kom. 516-477-037.

■Gładzie, malowanie, G/K, panele, tel. kom. 516-422-878.

■Dachy: konstrukcje, pokrycia, naprawy, konserwacje, malowanie, smarowanie, tel. kom. 609-227-348.

■Drobne usługi hydrauliczne, malowanie, tel. kom. 698-234-166.

■Wykończenia wnętrz, malowanie, gipsowanie, ścianki działowe, sufity podwieszane, glazura, terakota, przeróbki hydrauliczne i elektryczne, itp. Wolne terminy, tel. kom. 663-801-457.

■Remonty „od A do Z”, tel. kom. 608-195-550.

■Układanie kostki brukowej, tel. kom. 508-286-519.

■Wykonam grilla, grilo-wędzarnię, piec chlebowy, tel. kom. 510-254-533.

sprzedaż

■Producent siatki ogrodzeniowej, Mysłaków, tel. kom. 886-562-223.

■Stemple budowlane, tel. kom. 609-500-884.

■Sprzedam rynny PCV i eurofalę z demontażu, stan bdb, tel. kom. 607-190-462.

GRANULAT STYROPIANU

■Łowicz, tel. kom. 602-234-810.

usługi instalacyjne

■Hydraulika kompleksowo, tel. kom. 601-818-310.

■Anteny: montaż, instalacje, tel. kom. 601-306-566.

■Usługi elektryczne, tel. kom. 506-522-852.

■Nowe instalacje elektryczne, tel. kom. 506-522-852.

■Hydraulik, także awarie, tel. kom. 733-788-522.

■Klimatyzacja: serwis, montaż, tel. kom. 691-991-000.

■Instalacje, usługi elektryczne, tel. kom. 509-838-364.

■Usługi hydrauliczne, tel. kom. 785-543-610.

■Drobna hydraulika, biały montaż, tel. kom. 535-466-501.

■Usługi hydrauliczne, spawalnicze, mechaniczne. Złota rączka, tel. kom. 506-891-289.

■Usługi hydrauliczne, tel. kom. 785-543-610.

usługi inne

■Masz problem z komputerem: zadzwoń. Fachowo. Szybko. Tanio, tel. kom. 504-070-837.

■Malowanie obór, dezynsekcja (muchy, wołek zbożowy), deratyzacja, dezynfekcja , tel. (44) 725-02-95, tel. kom. 504-171-191.

■Zespół, wokalistka, deejay, tel. kom. 503-746-892.

■Dekoracja sal weselnych (pokrowce, obrusy w komplecie), tel. kom. 693-776-474.

■Rozdrabnianie gałęzi rębakiem, wycinka drzew, zakrzaczeń, tel. kom. 667-732-751.

■Usługi gastronomiczne, organizacja wesel, komuni, chrzcin, imprez okolicznościowych, tel. kom. 789-022-469.

■Wypożyczę stół wiejski, nalewak piwny, ławeczki, parasol, dowóz, tel. kom. 889-994-992.

■Wycinka drzew, usługi podnośnikami koszowymi 27-metrowymi, tel. kom. 668-591-725.

■Kamaz: przewóz piasku, żwiru, ziemi, tel. kom. 601-630-882.

■Odnawianie wanien, tel. kom. 600-979-826.

■Okna: naprawa, regulacja, tel. kom. 609-135-411.

■Montaż napędów do bram garażowych, ogrodzeniowych. Domofony, alarmy, monitoring, tel. kom. 721-380-393.

■Wykonywanie usług elektrycznych, automatyka budynkowa, tel. kom. 721-380-393.

■Fast-Clean: mycie aut, pranie tapicerki, czyszczenie, tel. kom. 883-171-131.

■Transport: piasek, pospółka, podsypka, ziemia, tel. kom. 602-471-796.

■Pranie dywanów i tapicerki meblowo-samochodowej w zakładzie i u klienta, tel. kom. 501-431-978.

■Ślub Mercedesem, terenowy kabriolet, tel. kom. 516-755-753.

■Przewóz: pospółka, piasek, ziemia, tel. kom. 784-464-959.

■Dekoracja sal weselnych, tel. kom. 512-250-166.

■Wypożyczę stół wiejski, tel. kom. 512-250-166.

■Mycie i czyszczenie kostki brukowej, tel. kom. 607-612-176.

REKLAMA

URBANEK®
Firma Bracia Urbanek
w Łowiczu ul.Katarzynów 59
poszukuje osób chętnych do pracy sezonowej
w okresie lipiec – wrzesień
Wymagania:
osoba pełnoletnia dysponująca aktualną pracowniczą książeczką zdrowia.
Osoby zainteresowane prosimy o kontakt.
Zapisy przyjmowane są przez całą dobę pod nr tel.: 46 837 20 25 wew. 35
533-314-846
372189

Partners Team
Firma Partners Team Sp. z o.o.
POSZUKUJE KANDYDATÓW
na stanowiska:
· Operator wózka widłowego
· Pracownik magazynowy
· Osoby do prowadzenia linii produkcyjnej
· Mechanik elektryk
Cv prosimy kierować na adres rekrutacja@partnerspol.pl
z dopiskiem:
„Wyrażam zgodę, zgodnie z art. 6 ust. 1 lit. a Rozporządzenia Parlamentu Europejskiego i Rady (UE) 2016/679 z dnia 27 kwietnia 2016 r. w sprawie ochrony osób fizycznych w związku z przetwarzaniem danych osobowych i w sprawie swobodnego przepływu takich danych oraz uchylenia dyrektywy 95/46/WE (RODO) na przetwarzanie moich danych osobowych spółce Partners Team Sp. z o.o. dla celów rekrutacyjnych".
372664

złomowanie pojazdów
zaświadczenia do wydziału komunikacji
odbiór pojazdów
Łowicz, Armii Krajowej 14
tel. 510-100-449
363417

BRYKIET KOMINKOWY
SALETRA
SALETRZAK
MOCZNIK
• nawozy inne
• wysłodki suche
• węgiel • miał
• groszek EKO
NAWOZY HYDRO
SPRZEDAŻ NA RATY
ROZŁADUNEK HDS
Klimkiewicz
Łowicz, ul. Łęczycka 114
tel. (46) 837-11-72
354144

KOWMIR
ZAKŁAD KOWALSKO ŚLUSARSKI
PRODUCENT
BRAM, OGRODZEŃ
BALUSTRAD, MEBLI
DO DOMU I OGRODU.
• Renowacja ogrodzeń
• Śrutowanie stali czarnej
• Szkiełkowanie kwasówki (satynowanie)
www.kowmir.pl | Rok założenia 1948 | tel. 509-220-760
371875

AUTO GAZ SERWIS
montaż instalacji gazowych
firmy Stag, KME
naprawa zawieszeń
i geometria kół
Stroniewice 11, 603-502-207
372171

nagrobki granitowe
ZPHU M. Kubiak
Wiskienica Dolna 41
608-409-643; 600-438-181
371244

Spółka Ogrodniczo-Pszczelarska „PSZCZÓŁKA” w Łowiczu Sp. z o. o.
ZATRUDNI
MECHANIKA
maszyn i urządzeń przemysłowych
Wymagany:
5-letni staż pracy
Bliższych informacji udzielamy pod nr tel.:
46 837-65-63
w godz. 7-15
371869

FIRMA PRODUKCYJNA
ZATRUDNI
kobiety i mężczyzn
do pracy na produkcji
• stabilne warunki zatrudnienia
• umowa o pracę
Zainteresowanych prosimy o kontakt
pod nr tel. 46/838-88-70
372153

ZŁOMOWANIE POJAZDÓW
płacimy za każdy pojazd
bezpłatny odbiór w godz. 7-22
wydajemy zaświadczenia do Wydziału Komunikacji
Rząśno 13, 99-440 Zduny
tel. 602-123-360
363133

OPAŁ NAWOZY
WYGODA 31
węgiel orzech
węgiel kostka
węgiel ekogroszek
workowany / luzem
TRANSPORT GRATIS
ekogroszek skarbek oryginalnie pakowany
tel. 726 530 587
367396

TRAMEX – transport międzynarodowy i spedycja
• NAJNIŻSZE CENY •
TIR 4,79
ON 4,99
PB 4,99
GAZ 2,19
ZAPRASZAMY PRZEWOŹNIKÓW ORAZ KLIENTÓW INDYWIDUALNYCH
STACJA PALIW TRAMEX
WYNAJMIEMY 2 GARAŻE
+ POMIESZCZENIA NA GÓRZE do 200 mkw.
tel. 660-521-803
Stroniewice 9 A k. Domaniewic
372238

JUKON FINANSE
POŻYCZKI KREDYTY
dla osób prywatnych, rolników, firm
Ponad 30 instytucji finansowych w 1 miejscu!
Uczciwie i szybko!
GŁOWNO, PL. WOLNOŚCI 24
tel. 605-430-083
możliwy dojazd do klienta
371711

TERAZ DUŻA OBNIŻKA CEN
KWASOODPORNE
wkłady kominowe
oraz
WENTYLACJA
również do kotłów turbo
Nieborów, ul. Wspólna 22
tel. 46 838 56 76
603 417 180, 605 286 268
367374

części samochodowe używane
Stacja Demontażu Pojazdów
Rząśno 13
tel. 664-006-089
363134

■ PU BARTEK: Wycinka drzew, pielęgnacja drzewostanu, koszenie i usługi związane z utrzymaniem zieleni w ogrodach, tel. kom. 665-463-008.

■ Naprawa telewizorów. Łowicz, Topolowa 19, tel. (46) 837-70-20, tel. kom. 728-227-030.

■ Bagażówka, tel. kom. 512-615-081.

■ Wiercenie studni, tel. kom. 505-406-307.

■ DJ, oprawa muzyczna imprez, 18-stki, dyskoteki, itp, tel. kom. 782-718-483.

■ Profesjonalne cięcie drzew niebezpiecznych, pielęgnacja zieleni i ogrodów, tel. kom. 782-718-483.

matrymonialne

■ Pani pozna Pana do 75 lat, Głowno, Łowicz, okolice, tel. kom. 535-885-251.

■ Pani po 65 latach pozna Pana w tym samym wieku do stałego związku, tel. kom. 663-384-569.

nauka

■ Matematyka, tel. kom. 791-802-482.

■ Matematyka, tel. kom. 601-303-279.

■ Nauczyciel języka niemieckiego, lekcje, tel. kom. 505-256-528.

■ Język angielski, tel. kom. 663-684-178.

■ Język niemiecki, tel. kom. 668-963-922.

■ Nauka Języka Angielskiego Jacek Romanowski, tel. kom. 607-440-582.

■ Matematyka, tel. kom. 607-440-582.

■ Matematyka, fizyka. Matury, egzaminy, tel. kom. 604-449-538.

■ Język angielski. 3 intensywne kursy wakacyjne dla przyszłorocznych maturzystów. Szkoła RTT by Perkowska, tel. kom. 502-269-637.

■ Matematyka (szkoła podstawowa), tel. kom. 696-740-690.

■ Matematyka, Angielski, tel. kom. 515-459-141.

rolnicze – kupno

płody rolne

■ Skup zboża, tel. kom. 508-471-814.

■ Kupię każde zboże, odbiór własnym transportem, tel. kom. 783-112-512.

■ Kupię każde zboże, odbiór własnym transportem, tel. kom. 607-202-732.

■ Pszenica, transport, tel. kom. 697-677-530.

■ Słomę żytnią kupię w kostkach, tel. kom. 507-512-758.

hodowlane

■ Kupię byczki mięsne mieszane do 400 kg, tel. kom. 603-802-304.

maszyny

■ Kupię prasę kostkującą: Sipma Z-224/1, Welger, Claas, Famarol, John Deere; kombajn: Anna, Bolko; kopaczkę; sadzarkę; ciągnik Władimirec T-25 MTZ-82, Pronar; prasę rolującą: Claas Rollant, Arobale, Welger, John Deere, Krone, tel. kom. 518-857-308.

■ Ciągnik, maszyny, tel. kom. 792-703-272.

■ Każdego Władymirca, Ursusa, tel. kom. 725-361-836.

■ Kupię każdego Bizona oraz inne maszyny, mogą być do remontu, tel. kom. 602-522-478.

■ Talerzówka, glebogryzarka, kosiarka, Troll, kopaczka, tel. kom. 515-710-848.

■ Kupię agregat prądotwórczy do ciągnika, tel. kom. 600-696-620.

■ Kupię małą kosiarkę rotacyjną, tel. kom. 696-836-896.

■ Kupię oponę 10 do rozrzutnika, tel. kom. 731-508-188.

■ Kupię C-328, C-330, C-360, C-355, C-380, MTZ, MF-255, T-25 Władimirec bez dokumentów, do remontu, tel. kom. 502-939-200.

rolnicze - sprzedaż

płody rolne

■ Pszenżyto, tel. kom. 693-960-636.

■ Sprzedam słomę w balotach, Boczki, tel. (46) 838-46-17.

■ Sprzedam kukurydzę, tel. (46) 837-14-61.

■ Sprzedam bób, tel. kom. 608-613-658.

■ Sprzedam słomę, okrągłe bele; sianokiszonkę, tel. kom. 888-114-186.

■ Słoma ze stodoły (baloty) i kostka, pszenica, tel. kom. 503-681-612.

■ Sprzedam owies, pszenżyto i słomę, tel. kom. 506-103-998.

■ Słoma w belach, mieszanka, tel. kom. 511-679-231.

■ Pszenica, pszenżyto ozime, jęczmień jary, słoma w kostkach, Nieborów, tel. kom. 607-403-261.

■ Pszenica, pszenżyto, jęczmień, owies, mieszanka, tel. kom. 600-047-954.

■ Sprzedam sianokiszonkę, słomę, tel. kom. 788-729-849.

■ Pszenica, Karnków, tel. kom. 606-218-403.

■ Pszenżyto, Zielkowice 104, tel. kom. 603-240-034.

■ Sprzedam owies, pszenżyto, siano, słomę, tel. kom. 503-347-214.

■ Siano, okrągłe bele, tel. kom. 600-822-089.

■ Siano duże bele, pszenżyto, mieszanka, okolice Łyszkowic, tel. kom. 513-184-091.

■ Sprzedam słomę i siano w małych kostkach ze stodoły, tel. kom. 787-436-230.

■ Owies, tel. kom. 604-871-975.

■ Sprzedam słomę, owies, tel. kom. 785-480-517.

■ Sprzedam łubin żółty, slodki, tel. kom. 721-021-154.

■ Sprzedam żyto, pszenżyto, tel. kom. 695-027-515.

■ Sprzedam słomę, okolice Iłowa, tel. (24) 277-80-92.

■ Sprzedam owies 55 zł/m, tel. kom. 664-157-305.

■ **Promocja! Słoma i siano, tel. kom. 691-411-355.**

■ Słoma ze stodoły (baloty 130x130), Orenice, gm. Bielawy, tel. kom. 785-557-747.

■ Jęczmień, pszenżyto, owies, tel. kom. 886-753-869.

■ Sprzedam pszenżyto, tel. kom. 793-333-196.

■ Sprzedam trawę do skoszenia, Jamno, tel. kom. 721-159-611.

■ Sprzedam pszenżyto 5 ton, tel. kom. 607-316-902.

■ Pszenica, słoma bele, tel. kom. 669-419-342.

■ Sprzedam pszenżyto, tel. kom. 784-566-635.

■ Sprzedam mieszankę zbożową, tel. kom. 505-933-179.

■ Mieszanka, żyto, tel. kom. 605-350-355.

■ Sprzedam 3 t żyta, tel. kom. 724-472-332, Mysłaków.

■ Mieszanka, zbożowa, 3 tony, okolice Chąśna, tel. kom. 693-538-188.

■ Sprzedam jęczmień, tel. kom. 788-729-849.

■ **Suche wysłodki, śruty, otręby, tel. kom. 602-235-159.**

■ Sprzedam pszenżyto 60 zł, tel. kom. 693-960-636.

■ Sprzedam pszenicę, tel. kom. 794-052-840.

■ Sprzedam owies, Sierżniki 49.

■ Sprzedam słomę ze stodoły i sianokiszonkę, możliwość transportu, tel. kom. 601-662-955.

■ Pszenica, okolice Głowna, tel. kom. 501-173-399.

■ Pszenica jara, żyto, pszenżyto, tel. kom. 723-296-983.

■ Sprzedam mieszankę zbożową, tel. kom. 693-757-479.

■ Sprzedam słomę, Rybno, tel. kom. 606-407-268.

■ Sprzedam 1,5 ha trawy z lucerną do koszenia oraz mieszankę zbóż owies i pszenicę, Rybno, tel. kom. 694-227-489.

■ Oddam trawę do skoszenia, 1 ha, tel. kom. 889-148-759.

■ Sprzedam słomę ze stodoły 125x140, tel. kom. 696-447-652.

■ Sprzedam siano w balotach, zboże: żyto, jęczmień, tel. kom. 793-736-508.

■ Sprzedam 30 t. żyta, tel. kom. 600-822-089.

■ Mieszanka, Złaków Borowy, tel. kom. 666-141-187.

■ Sprzedam mieszankę, tel. kom. 721-737-343.

■ Sprzedam słomę ze stodoły, duże bele; 5 t. żyta, Chąśno, tel. kom. 721-737-369.

■ **Przywóz młóta browarnianego, tel. kom. 695-608-762.**

■ Pszenżyto, mieszanka zbożowa, tel. kom. 607-628-561.

■ Pszenica, pszenżyto, słoma baloty, tel. kom. 695-066-195.

■ Owies, tel. kom. 515-236-142.

■ Sprzedam pszenicę, mieszankę, tel. kom. 576-948-177.

■ Sprzedam słomę, baloty 120 i tonę owsa, tel. kom. 697-646-058.

■ Pszenżyto, mieszanka zbożowa: jęczmień z pszenicą, tel. kom. 662-628-256.

■ Sprzedam owies, tel. kom. 669-299-585.

■ Sprzedam 25 ton mieszanki zbożowej, bez owsa, tel. kom. 665-816-058.

■ Sprzedam pszenicę, pszenżyto, tel. kom. 693-644-040.

■ Sprzedam jęczmień 20 ton, tel. kom. 515-796-979.

■ Łubin, tel. kom. 502-268-433.

■ Sprzedam owies, tel. kom. 880-877-722.

■ Słoma w balotach, tel. kom. 513-047-525.

■ Słoma baloty, Złaków, tel. kom. 507-659-615.

■ Słomę, duże belki ze stodoły, tel. kom. 695-900-844.

■ Owies z transportem, tel. kom. 505-056-670.

■ Sprzedam żyto paszowe, tel. kom. 504-678-719.

■ Sprzedam pszenżyto, mieszankę, Bobrowniki 90, tel. kom. 607-539-518.

■ Słoma mała kostka, zboże pszenżyto, tel. kom. 609-842-747.

■ Sprzedam owies, jęczmień, pszenżyto, tel. kom. 666-287-727.

■ Pszenżyto, pszenica jara, tel. kom. 785-216-608.

■ Pszenżyto, tel. kom. 697-289-514.

■ Słoma kostka, tel. kom. 880-263-930.

■ Sprzedam 1 tonę jęczmienia, tel. kom. 691-090-215.

■ Sprzedam sianokiszonkę - lucerna, tel. kom. 887-975-916.

■ Sianokiszonka bele, tel. kom. 724-407-005.

■ Buraczek paszowy, tel. kom. 600-485-110.

■ Sprzedam zboże, tel. kom. 601-173-977.

■ Sprzedam pszenżyto, tel. (24) 277-63-81.

■ Sprzedam mieszankę, tel. kom. 669-400-310.

■ Sprzedam mieszankę około 4 tony, tel. kom. 797-961-591.

■ Sprzedam jęczmień z pszenicą, pszenicę ozimą, tel. kom. 606-901-931.

■ Sprzedam słomę ze stodoły, belki 120x120, 30 szt. po 40 zł, tel. kom. 733-174-409.

■ Ziemniaki odpadowe, 15 gr, duża ilość, tel. (46) 838-98-66.

■ Sprzedam siano kostka, tel. kom. 501-969-799.

■ Sprzedam owies i mieszankę paszową, Kompina 36, tel. (46) 838-63-16.

■ Sprzedam żyto zamieszane z pszenżytem, tel. kom. 784-843-470.

■ Sprzedam słomę baloty, tel. kom. 507-863-664.

■ Żyto ok. 5 t., tel. (46) 838-59-74.

■ Słoma 30 zł/szt., ze stogu, tel. kom. 697-638-898.

■ Pszenżyto 3 tony, mieszanka 3 tony, Kiernozia, tel. (24) 277-97-70.

■ Sprzedam pszenżyto, tel. kom. 693-960-636.

■ Owies, tel. kom. 667-954-988.

■ Jęczmień, owies, bele 120x120, tel. kom. 509-425-237.

■ Pszenica, tel. kom. 607-172-809, po 17:00.

■ Sprzedam słomę ze stodoły, Sierżniki, tel. kom. 693-698-295.

■ Sprzedam siano, kostki, tel. kom. 605-679-209

hodowlane

■ Sprzedam prosięta, tel. kom. 783-561-065.

■ Sprzedam prosiaki, tel. kom. 536-880-865.

■ Sprzedam jałówkę cielną 26.06, tel. kom. 500-049-265.

■ Dojenie krów, tel. kom. 726-811-028.

■ Byczki i jałówki, tel. kom. 787-850-746.

■ Prosięta, tel. kom. 609-940-110.

■ Sprzedam owieczki miniaturkowe, tel. kom. 693-830-147.

■ Sprzedam prosięta, tel. kom. 662-142-726.

■ Cielaki żarłoki, tel. kom. 502-768-905.

■ Jałówka wysokocielna, stado pod oceną, tel. kom. 604-828-185.

■ Jałówka wysokocielna, termin wycielenia 20 czerwca, tel. kom. 605-128-019.

■ Prosiaki 11 sztuk, okolice Głowna, tel. kom. 501-173-399.

■ Krowa wysokocielna, tel. kom. 669-356-363.

■ Sprzedam jałówkę na wycieleniu, tel. kom. 886-591-787.

REKLAMA

„URBANEK”
SKUP • SPRZEDAŻ
ZWIERZĄT RZEŹNYCH
Jarosław Tomasz Urbański, tel. 602-725-663
• Zadzwoń przekonaj się • Lepszej oferty nie znajdziesz
• Atrakcyjne rozliczenie na wagę żywą lub WBC
PŁATNOŚĆ: 2 dni przelew lub gotówka

372316

SKUP ZŁOMU
▪ stalowego
▪ żeliwnego
▪ kolorowego
SKUP MAKULATURY
KONKURENCYJNE CENY
IMO
Łowicz
Armii Krajowej 14
502 328 818
363416

NAWOZY
KORZYSTNE CENY
• azotowe
• wielo-składnikowe
rozładunek HDS
AGROL
99-400 Łowicz
Jastrzębia 95
46/837-14-10
46/837-15-89
366286

PHU „JANA”
Pilaszków 3,
tel. 603-653-020
Bełchów,
ul. Przemysłowa 1,
tel. 512-616-617
OFERUJE:
▪ węgiel
▪ eko-Groszek (luzem, workowany)
▪ żwir 2-8; 8-16; 16-32 mm
▪ piasek płukany
▪ piasek kwarcowy
▪ kamienie ogrodowe
▪ kora kamienna
▪ ziemia ogrodowa
▪ tłuczeń drogowy
▪ kotły C.O.
SKUP ZŁOMU – Pilaszków
371380

KUPIĘ CIĄGNIKI
PRZYCZEPY I INNE MASZYNY ROLNICZE MOGĄ BYĆ DO NAPRAWY

TEL. 502 358 304
372218

NAWOZY ROLNICZE
atrakcyjne ceny
DOWÓZ ROZŁADUNEK HDS
tel. 696 345 659
Łowicz ul. Armii Krajowej 61
371202

kamienny brunatny WĘGIEL
MIAŁ
EKOGROSZEK
azotowe dolistne, NPK NAWOZY
SUCHE WYSŁODKI
NOWE ZDUNY 84
46/839-10-15
Chąśno II 43, 46/839-28-72
364629

■Pilnie sprzedam prosięta, tel. kom. 785-641-260.

■Sprzedam jałoszkę, byczka waga około 250 kg, tel. kom. 798-765-412.

■Prosiaki, tel. kom. 697-049-235.

■Sprzedam prosiaki, tel. kom. 570-912-224.

■Sprzedam jałówkę, wycielenie 27 września, tel. kom. 697-646-058.

■Sprzedam kozę, kózkę i koziołka, tel. kom. 696-836-896.

■Sprzedam jałówkę cielną, wycielenie 20.06.2018, tel. kom. 515-429-115.

■Sprzedam prosięta, tel. kom. 605-722-946.

■Sprzedam 6 jałówek hodowlanych, cielnych, tel. kom. 665-281-739, 665-941-224.

■Krowa na wycieleniu, tel. kom. 724-332-875.

■Prosięta sprzedam, tel. kom. 695-727-596.

■Jałówka cielna, wycielenie 9 czerwca, obora pod oceną, tel. kom. 508-985-884.

■Sprzedam jałówkę 5 miesięcy cielna 100% HF, tel. kom. 605-698-748.

■Sprzedam prosięta, tel. kom. 570-513-525.

■Duża jałówka, wycielenie 15.06.2018. gm. Zduny, tel. kom. 508-309-423.

■Likwidacja stada krów, tel. kom. 604-281-093.

■Prosięta 20 sztuk, jałówka wysokocielona, tel. kom. 533-206-503.

■Prosięta 6 sztuk, tel. kom. 789-340-961.

■Źrebak roczny, tel. kom. 663-667-842.

■Prosiaki, tel. kom. 602-612-544.

■Byczek, tel. kom. 728-894-563.

■Sprzedam jałówkę na wycieleniu, tel. (46) 838-11-24

maszyny

■Kupię kombajn (Bolko, Anna, Karlik), sadzarkę, cyklop, troll, rozrzutnik, glebogryzarkę, kopaczkę, inne, tel. kom. 511-713-596.

■Przyczepa samozbierająca polska, tel. kom. 608-109-634.

■Części używane do Bizona, tel. kom. 602-522-478.

■Przyczepa samozbierająca, tel. kom. 663-120-563.

■Sprzedam przyczepę wywrotkę Sanok 1982 rok, Ursus 360-3P z Turem 1989 rok, tel. kom. 666-494-306.

■Przyczepa zbierająca, stan bdb., tel. (46) 838-15-84.

■Pług 3-skibowy, stary typ, grudziądzki, beczka stacjonarna, 3.500 l., blacha nierdzewna, 5 mm, tel. (46) 861-25-60.

■Siewnik Amazone 2,5 m; pług podorywkowy 5-skibowy, tel. kom. 661-401-352.

■Obcinarka do cebuli „Śmiga”, opony 330, kamień polny, tel. kom. 887-361-751.

■Pług 3-skibowy, ciągnik 3P, tel. kom. 605-485-261.

■Ciągnik 330, sadzarka rotacyjna, kosiarka, podsypnik 5, cyklop, tel. kom. 605-485-261.

■Zgrabiarka karuzelowa, siewka do nawozu, gruber 3-metrowy, rozrzutnik Fortschritt, tel. kom. 600-822-089.

■Prasa, siewnik poznaniak, tel. kom. 509-853-384.

■Opryskiwacz, tel. kom. 608-482-193.

■Opryskiwacz „Olza” ciągany 2100 L, szer. 21 m, tel. kom. 607-267-277.

■Sprzedam prasę rolującą, rozrzutnik 2-osiowy, sadzarkę, tel. kom. 604-376-195.

■Prasa pasowa New Holland 648 2002 rok, sortownik, parnik elektryczny 100-litrowy, tel. kom. 609-562-159.

■Owijarka do sianokiszonki, tel. kom. 721-021-154.

■Tanio sprzedam prasę kostkującą Z-224, przetrząsarkę 7-gwiazdową i karuzelową, tel. kom. 661-392-965.

■Prasa Z-224, 4.500 zł, tel. kom. 663-561-245.

■Sprzedam przyczepę, siewnik, tel. kom. 888-114-186.

■Ursus C-360, pług 5-skibowy podorywkowy, opryskiwacz, rozsiewacz do nawozu, dwukółka, przyczepa 2-osiowa, brony, siewnik konny przerobiony do ciągnika, tel. kom. 517-895-817.

■Rozrzutnik 1-osiowy, opryskiwacz, tel. kom. 665-489-419.

■Sprzedam polski orkan II, tel. kom. 667-324-291.

■Sprzedam kombajn ziemniaczany Anna z przystawką do zbioru cebuli, stan dobry, cena 3.500 zł, tel. kom. 606-450-623.

■Kombajn Claas Dominator 78 clasik 1991 rok, 4 m, 104.000 zł, tel. kom. 607-813-558.

■Opryskiwacz sadowniczy Ślęza, maszyna do bobu, tel. kom. 669-844-345.

■Owijarka do bel Sipma, tel. kom. 607-469-872.

■Sprzedam prasę kostkującą Z224/2, 2000 r., tel. kom. 782-667-551 693-531-562.

■Kombajn Bolko; opiełacz 3, tel. kom. 536-880-865.

■Kopaczkę elewatorową, sadzarkę do ziemniaków, podnośnik Tur-2 do C-330, tel. kom. 604-986-321.

■Wspomaganie do C-360 cena 370 zł; wybierak do kiszonek 2.700 zł, tel. kom. 692-287-672.

■Prasa kostkująca Z-224, tel. kom. 604-828-185.

■Sprzedam wybierak do kiszonki, dojarkę konwiową, kosiarkę rotacyjną, tel. kom. 727-472-512.

■Sprzedam mieszalnik pasz 1 tonowy, tel. kom. 697-688-625.

■Rozrzutnik 2-osiowy do kapitalnego remontu, tel. kom. 605-128-019.

■Pług 2-skibowy, rozrzutnik 1-osiowy, tel. kom. 696-107-903.

■Wóz asenizacyjny 8.000 l., Pomot, tel. kom. 604-281-093.

■Sprzedam Orkan, 1990 rok, tel. kom. 799-054-524, 604-093-998.

■Rozsiewacz nawozów Rotina, sadzarka czeska, kopaczka do ziemniaków, tel. kom. 695-727-625.

■Maszt do załadunku bel sianokiszonki, słomy oraz wyciąg linowy do obornika, tel. kom. 518-865-885 po 19:00.

■Sadzarka; kopaczka do ziemniaków, tel. kom. 669-356-363.

■Kosiarka rotacyjna, stan bdb., tel. kom. 607-353-771 697-667-686.

■Sprzedam orkan i słomę 50 balotów ze stodoły, tel. kom. 724-145-005.

■Przewracarka widełkowa do siana zawieszana na wałek, kopaczka, sortownik, tel. kom. 795-142-676.

■Ciągnik „SAM” duży, tel. kom. 733-818-460.

■Kombajn zbożowy Claas 96, tel. kom. 600-822-089.

■Sprzedam opryskiwacz zawieszany 400 litrów Bury Perkoz 12 m, zgrabiarka do siana 5, tel. kom. 606-192-202.

■Sprzedam zgrabiarkę 7, pług 3-skibowy (2+1) w stanie dobrym, garażowany, tel. kom. 691-753-414.

■Sprzedam kosiarkę rotacyjną, polską, tel. kom. 502-384-747.

■Prasa Sipma Z-224/1, 2001 rok, I właściciel, tel. kom. 726-531-606.

■Sprzedam rozrzutnik 1-osiowy 3,5 tony, tel. kom. 693-354-967.

■Przetrząsaczo-zgrabiarka 4-gwiazdowa, brona wahadłowa, stany idealne, tel. kom. 692-481-645.

■Śrutownik Bąk bez silnika, tel. kom. 603-592-345.

■Przetrząsacz do siana Kuhn, 5 m.; owijarka samozaładowcza Hardi, tel. kom. 607-992-213.

■Sprzedam maszyny rolnicze zabytkowe, tel. (24) 235-91-29.

■Sprzedam orkana, tel. kom. 607-889-775.

■Pługi Kverneland obrotowe 3, 4-skibowe resor, tel. kom. 605-884-584.

■Siewnik Amazone D8 25 redli 3 metrowy ścieżki, tel. kom. 605-884-584.

■Traktor ogrodnik Prokmar 2011 rok krajowy z przodem, tel. kom. 605-884-584.

■Przyczepę zbierającą na siano/ zielonkę Kuhn i Opalenica, tel. kom. 795-102-365.

■Siewnik „poznaniak”, tel. kom. 796-701-106.

■Rozrzutnik obornika, również jako przyczepa (zakładana podłoga); cyklop; rozsiewacz wapna RCW-3, tel. (46) 838-79-57.

■Przyczepa sztywna 5,20x2,15, dwukółka do ciągnika, prasa kostka, ciągnik T-25, tel. kom. 784-029-206.

■Ciągnik Zetor 8011, z turem, tel. kom. 660-634-759.

■Ciągnik rolniczy Deutz-Fahr Agroplus 100 KM, tel. kom. 506-178-432.

■Schładzalnik do mleka 840 l, tel. kom. 668-500-753.

■Sprzedam owijarkę, kosiarkę rotacyjną, tel. kom. 518-360-010.

■Siewnik konny, stan bdb, tel. kom. 697-386-956.

■Dwie łuskarki do bobu, tel. kom. 697-693-641.

■Sprzedam dwukółkę ciągnikową, 56 szt. łubianek, redełka do ziemniaków, tel. kom. 601-277-572.

■Siewnik Poznaniak, pług dwuskibowy, brony posiewne, opryskiwacz, tel. kom. 506-025-611.

■Kombajn Anna, Zduny, tel. kom. 532-277-616.

■Prasa kostka Sipma, tel. kom. 603-592-345.

■C-360, tel. kom. 880-263-930.

■Sprzedam brony 5-tki, przyczepę 4 t, tel. kom. 691-090-215.

■Kombajn ziemniaczany Anna, tel. kom. 606-193-168.

■Zetor T-25 (bocian) zarejestrowany, tel. kom. 733-805-046.

■C-330, maszyny towarzyszące, tel. kom. 570-980-770.

■Kosiarka rotacyjna, basen do mleka 330 litrów, tel. kom. 724-407-005.

■Mieszalnik pasz, ładowacz do słomy, tel. kom. 692-744-802.

■Sprzedam głębosz Unia Grudziądz, słoma w balotach, tel. kom. 660-737-546.

■Sprzedam pług 4-skibowy zagonowy Unia Grudziądz, 2008 rok, tel. kom. 508-433-406.

■John Deere z ładowaczem, dojarka przewodowa, schładzalnik, młynek, tel. kom. 604-281-093.

■Kopaczko-spycharka Białoruś, tel. kom. 660-096-236.

■Sprzedam przyczepę rolniczą 3,5 tony, tel. kom. 669-960-129.

■Prasa Z-224, tel. (46) 838-59-74.

■Sprzedam kombajn Anna, tel. kom. 601-614-054.

■Kombajn Bolko, sadzarka, pielnik, tel. kom. 508-678-424.

■Przyczepa do balotów, tel. kom. 518-103-986.

■Pług 3-skibowy zagonowy Unia, wóz konny, tel. kom. 695-694-935.

■Zgrabiarka 7, przyczepka samochodowa, tel. kom. 692-556-557.

■Sprzedam pług 2-skibowy obrotowy, tel. kom. 663-256-947.

■Przetrząsarko-zgrabiarka do siana 7-gwiazdowa, tel. kom. 510-708-303.

■Pług 4 zagonowy, kosiarka rotacyjna, redła 5, sadzarka, sortownik, tel. kom. 512-544-156.

■Części używane do C-328, C-330, C-360, C-380, C-355, MTZ, T-25 Władimirec, tel. kom. 880-353-819.

■Cyklop polski, kultywator 3,2 m, tel. kom. 693-698-295.

inne

■Obornik z dowozem, tel. kom. 601-630-882.

■Oddam łąkę do skoszenia, tel. kom. 603-240-034.

■Opona 480/65/R28 Mitas RD-04 - 1 sztuka, 700/50/22.5 Alliance A328 - 1 sztuka, tel. kom. 502-363-102.

■Sprzedam oponę Barum TZR3 12,4R28 radial bezdętkowa, tel. kom. 669-346-302.

■Obornik, tel. kom. 603-243-414.

rolnicze - usługi

■Białkowanie obór, tel. kom. 518-168-598.

■Naprawa ciągników, maszyn rolniczych, sprzętu budowlanego, samochodów ciężarowych, tel. kom. 510-809-025.

■Transport maszyn rolniczych, kombajnów zbożowych, tel. kom. 665-734-042.

■Bielenie budynków inwentarskich, dezynfekcja, tel. kom. 663-452-727.

■Okna: naprawa, regulacja, tel. kom. 609-135-411.

■Zrobię ogrodzenia oraz bramy do stodoły, garażu, obory, tel. kom. 505-928-735.

■Dojenie krów, tel. kom. 726-811-028.

■Prasowanie siana i słomy prasą zmiennokomorową pasową, John Deere 854, tel. kom. 695-608-762.

■Piaskowanie mobilne, tel. kom. 667-285-669.

zwierzęta

sprzedaż

■Króliki różne rasy, klatki, miniaturki, tel. kom. 531-467-981.

■Szczenięta owczarka niemieckiego, tel. kom. 694-308-076.

■Oddam pieski, tel. kom. 783-090-600.

■Szczeniaki bernardyny, tel. kom. 724-800-594.

■Sprzedam psa owczarka niemieckiego jednorocznego, tel. kom. 663-398-358.

■Owczarki niemieckie po rodzicach z rodowodem, tel. (46) 838-47-78.

■Sprzedam z hodowli rocznego owczarka niemieckiego oraz rocznego źrebaka matka z licencją, tel. kom. 886-559-176.

■Kózki, tel. kom. 514-323-077.

■Bernardyny, tel. kom. 785-641-210.

■Owczarek niemiecki, suka 20-mies., tel. kom. 783-588-217.

■Sprzedam owieczki miniaturkowe, tel. kom. 693-830-147

REKLAMA

356742

372187

372591

371217

369245

365970

363158

369653

369289

369126

370390

REKLAMA

371751

372604

372590

Sport

TADEUSZ NODZAK

Podium najlepszych Fischerowców w III Mistrzostwach Łowicza.

Szachy | Mistrzostwa Łowicza

Chojnowski najlepszym Fischerowcem Łowicza

Dwa i pół miesiąca trwały III Mistrzostwa Łowicza w szachach „Fischera", które były rozgrywane w Ośrodku Sportu i Rekreacji nr 1 w Łowiczu. Rozgrywki wystartowały w marcu, a zakończyły się w piątek 25 maja. Uczestniczyło w nich 18 miłośników królewskiej gry, którzy rozegrali w tym czasie 17 partii (po dwie w każdy kolejny piątek) w tempie P-15'+5". Szachy 960 (jak nazwał je nieżyjący już mistrz świata Robert „Bobby" Fischer) różnie się znacznie od klasycznych.

Specyfika tego rodzaju szachów polega na innym niż zwykle ustawieniu figur w pozycji wyjściowej. Przed każdą rundą zawodnicy przy udziale sędziego losowali ustawienie figur na szachownicy na najbliższe dwie gry i taką praktyka była powtarzana co tydzień aż do rund finałowych. Największym problemem był oczywiście początek partii, kiedy to każdy zawodnik musiał wymyślić debiut i logicznie przejść do gry środkowej, a potem do normalnej już końcówki na desce.

Najlepszym „fiszerowcem" Łowicza został trener młodzieży z Nieborowa, Domaniewic i Łowicza Robert Chojnowski, który finiszu rozgrywek na swoim koncie miał 15,5 punktu. O pół oczka wyprzedził on najzdolniejszego obecnie juniora z Powiatu Łowickiego Dominika Fudałę oraz Kacpra Zakrzewicza. Najlepszym juniorem zawodów był Przemysław Łazarski, a najlepszym zawodnikiem w klasyfikacji płci pięknej Magdalena Walczak.

Wszyscy zdobywcy pucharów reprezentują klub UKS „Pałac" Nieborów. Każdy z uczestników otrzymał pamiątkowy dyplom oraz mini nagrodę rzeczową o tematyce szachowej. **Fischer**

ROBERT CHOJNOWSKI

Na Zdzisława Orzechowskiego nie było mocnych na turnieju w Bednarach (partia z Magdaleną Walczak).

Szachy | II ROBKOL-OPEN'2018

Twardy Orzech do zgryzienia

W sobotę 26 maja w Świetlicy Środowiskowej w Bednarach odbył się 3 turniej z cyklu II „ROBKOL-OPEN'2018" w szachach szybkich. Do rywalizacji o sześć przygotowanych pucharów oraz cenne punkty do klasyfikacji generalnej stanęło 22 zawodników.

Niesamowitym wyczynem tego dnia popisał się weteran łowickich szachów Zdzisław „Twardy Orzech" Orzechowski, który ograł wszystkich swoich rywali na desce. Dodatkowym smaczkiem był fakt, iż mieszkaniec osiedla Bratkowice wynalazł swój debiut (rozpoczęcie partii) i teraz święci tryumfy, a żaden z przeciwników tak naprawdę jeszcze go nie rozgryzł. Czas leci, a „Debiut Bratkowice", którego próżno szukać w książkach szachowych opracowany przez „Twardego Orzecha" prawie do perfekcji skutkuje zdobyczami punktowymi. Klasyfikację juniorów wygrał Ernest Wolski, klasyfikację dziewcząt Zuzanna Mazgaj, kategorię ranking 1400 Franciszek Plichta a nagrodę najlepszego do lat 10 odebrał Antoni Świątkowski. Specjalny puchar ufundowany przez gospodarza UKS „Pałac" dla najlepszego zawodnika z Gminy Nieborów otrzymał Piotr Jabłoński.

Po trzech odsłonach II „ROBKOL-OPEN'2018" nowym liderem został Robert Chojnowski (20,5), wiceliderem jest Dominik Fudała (20,0), a na trzeciej lokacie znajduje się Kacper Zakrzewicz (18,0).

W klasyfikacji generalnej sklasyfikowanych jest na razie 51 zawodników. Kolejny, czwarty turniej z cyklu odbędzie się 9 czerwca o godz. 9.30 w Domu Ludowym w Łowiczu. **Fischer**

Piłka nożna | Skierniewicka liga okręgowa młodzików D1

Pelikan 2005 nie miał sobie równych

Zespół MUKS Pelikan Łowicz z rocznika 2005 wygrał na zakończenie sezonu w skierniewickiej lidze okręgowej młodzików D1 z Mazovią Rawa Mazowiecka aż 7:0 i tym meczem tylko potwierdził dominację w lidze w tym sezonie.

Łowiczanie wygrali 11 spotkań, zaś tylko jedno zremisowali (wyjazdowa potyczka z Widokiem). Podopieczni trenera Marcina Rychlewskiego strzelili w 12 meczach aż 88 goli, zaś rywale tylko czterokrotnie zaskoczyli bramkarzy „Biało-Zielonych".

Mecz z Mazovią miał jednostronny przebieg. Pelikan 2005 od pierwszych minut narzucił rywalom swój styl gry i do przerwy „Ptaki" prowadziły już 4:0. Po przerwie zespół trenera Rychlewskiego strzelił kolejne trzy gole i zanotował pewne zwycięstwo w pożegnalnym meczu w lidze okręgowej. Przed graczami Pelikana 2005 duże wyzwanie czyli rywalizacja na poziomie I ligi wojewódzkiej!

– Cieszy wysokie zwycięstwo, chociaż wynik mógł być w zasadzie dwukrotnie wyższy, bo świetnie dysponowany bramkarz Mazovii nie pozwolił na więcej straconych bramek. Bardzo cieszy to, że wygraliśmy tę ligę zdecydowanie, bez żadnej porażki. Przydarzył nam się tylko remis z Widokiem Skierniewice, ale to dobra drużyna, więc i z tego wyniku trzeba być zadowolonym. Przed nami ciężki okres przygotowawczy do pierwszej ligi wojewódzkiej, gdyż dużo zmian przed nami. Będziemy grać na dużym boisku, nastąpi zmiana piłek, bo będziemy teraz grali większymi, i po jedenastu na całym boisku. Mam nadzieję, że wykorzystamy obóz letni do dobrego przygotowania się do tej trudnej ligi – ocenił po meczu trener Rychlewski. **ever**

PAWEŁ DOLIŃSKI

Trener Marcin Rychlewski może być bardzo zadowolony ze swojej drużyny.

14. kolejka skierniewickiej ligi okręgowej młodzików D1:

■ **MUKS Pelikan-2005 Łowicz – RKS Mazovia Rawa Mazowiecka 7:0** (4:0); br.: Mateusz Sierota (12), Filip Deka (17), Igor Woliński 2 (19 i 23), Mateusz Skonieczny 2 (37 i 47) i Kacper Misiak (43).

Pelikan-05: Piotr Włodarczyk – Mateusz Sierota, Jakub Milczarek, Kornel Woliński – Filip Deka, Mateusz Skonieczny, Jakub Oblicki, Kacper Misiak – Igor Woliński. Na zmiany wchodzili: Mikołaj Jabłoński, Bartłomiej Kowalski, Jan Mikoś i Maciej Wojda.

Tabela:

1. MUKS Pelikan-2005 Łowicz (1)	**12**	**34**	**88-4**
2. MLKS Widok Skierniewice (2)	12	31	76-10
3. RKS Mazovia Rawa Mazowiecka (3)	11	19	38-29
4. LUKS Juvenia Wysokienice (4)	12	15	18-28
5. LUKS Pogoń Bełchów (5)	12	10	25-50
6. LZS Vagat Domaniewice (7)	11	4	10-69
7. SKS Astra Zduny (6)	12	4	7-74

Piłka nożna | Turniej OZPN Skierniewice – rocznik 2010

Kolejny dobry turniej Soccer Kids 2010

W niedzielę 27 maja na boisku piłkarskich w Wygodzie odbył się ostatni turniej OZPN Skierniewice dla rocznika 2010. W turnieju wziął udział UKS Soccer Kids, który rywalizował z Widokiem Skierniewice, Unią Skierniewice, GOKSiR Lipce Reymontowskie, Akademią Piłkarską Łowicz oraz Zrywem Wygoda.

Drużyna Soccer Kids wygrała cztery spotkania, a jedno z Widokiem Skierniewice zremisowała. Łowiczanie podczas turnieju strzelili rywalom w pięciu spotkaniach aż 25 goli! Rywalizacja toczyła się równocześnie na trzech boiskach, dzięki temu młodzi zawodnicy grali bez przerw.

Podopieczni trenera Macieja Grzegorego zastępowani podczas turnieju przez trenera Dawida Suta spisali się bardzo dobrze i uśmiechnięci wracali do domów.

– Miałem okazję zastąpić trenera prowadzącego i muszę przyznać, że na tle rywali nasza drużyna wyglądała bardzo dobrze. Przede wszystkim meczu w każdym meczu dominowaliśmy, prowadziliśmy grę i stwarzaliśmy sobie mnóstwo sytuacji podbramkowych. Każdy z meczów zwycięskich wygrywaliśmy zdecydowanie. W meczu zremisowanym z Widokiem mieliśmy mnóstwo sytuacji podbramkowych, ale trzeba docenić klasę bramkarza rywali, który świetnie się spisywał. Widać, że zespół z rocznika 2010 to ciekawy zespół – skomentował trener Dawid Sut. **ever**

UKS SOCCER KIDS / FB

Soccer Kids 2010 w Wygodzie nie miało sobie równych.

■ **Zespół UKS Soccer Kids Łowicz wystąpił w składzie:** Adam Dylik, Paweł Lenarczyk, Miłosz Sojda, Filip Makoś, Maksymilian Gurowski, Filip Pawlata, Dawid Szewczyk, Franek Kosmowski.

Piłka nożna | Mistrzostwa Mazowsza – rocznik 2011

Soccer Kids w warszawskiej Soccer Arenie

W niedzielę 27 maja podopieczni trenera Filipa Ziółkowskiego z rocznika 2011 z UKS Soccer Kids Łowicz wzięli udział w dużym turnieju „Mistrzostwa Mazowsza" dla rocznika 2011.

Turniej odbył się w warszawskiej Soccer Arenie i wzięło w nim udział aż 16 zespołów podzielonych na dwie grupy.

Zespół Soccer Kids nie miał szczęścia już na etapie losowania. Łowiczanie trafili do bardzo mocnej grupy ze Zniczem Pruszków, Mazovią Mińsk Mazowiecki oraz Gigant Smile Legionowo. Młodzi zawodnicy Soccer Kids przegrali pierwszy mecz dość pechowo z bardzo mocnym Zniczem Pruszków 0:1, w drugim meczu ulegli zespołowi z Mińska Mazowieckiego 1:4.

W ostatnim grupowym Soccer Kids zagrało bardzo dobre spotkanie przeciwko Gigant Smile, zwyciężając 4:1.

UKS SOCCER KIDS / FB

Zespół rocznika 2011 na turnieju w Warszawie.

Po fazie grupowej przyszedł czas na rozgrywki w fazie pucharowej. Łowiczanie trafili na kolejny bardzo dobry zespół czyli Akademię Piłkarską Brychczy Warszawa. W tym meczu zawodnicy z Warszawy grali dużo lepiej i zasłużenie wygrali 4:1, a łowiczanie tym samym odpadli z turnieju.

– Sam poziom turnieju był bardzo wysoki. Zwycięzca turnieju automatycznie awansował do klubowych Mistrzostw Polski rocznika 2011. Nasza drużyna wcześniej nie grała aż z tak trudnymi przeciwnikami i nie rywalizowała w takiej hali, gdzie mieszą się cztery boiska obok siebie. Chłopcy byli troszkę przestraszeni otoczką. Zagraliśmy dwa bardzo dobre mecze przeciwko Zniczowi, mimo że przegraliśmy oraz z Gigant Smile. Spotkania z Mazovią oraz Brychczym toczyły się pod dyktando rywali, ale nie mamy czego się wstydzić. Zespół z Mińska dotarł do finału imprezy i zaprosił nas na turniej do siebie. To z pewnością duże doświadczenie dla chłopców i bodziec do pracy na treningach – skomentował trener Filip Ziółkowski. **ever**

■ **UKS Soccer Kids Łowicz:** Krystian Szkup – Ksawier Kruk, Szymon Urbański, Alan Lasota, Bartek Ciupa, Tomasz Wojciechowski, Mateusz Ruta, Alan Młynarski.

Piłka nożna | Skierniewicka Klasa A i B

Ważna wygrana Czarnych

Ważne wyjazdowe zwycięstwo odnieśli gracze Czarnych Bednary. Zespół z Bednar wygrał w Wejsach z Koroną i dzięki wygranej zajmuje 11. miejsce w tabeli. Dobrze w meczu wyjazdowym spisali się również gracze grającego trenera Arkadiusza Przyżyckiego wygrali w Jeżowie z dotychczasowym liderem klasy A Olimpią Jeżów 2:1.

Komplet punktów w Łyszkowicach zdobyła również Astra Zduny, która pokonała 1:0 Laktozę. Co ciekawe na około trzydzieści minut przed końcem meczu dwóch zawodników Astry musiało opuścić boisko z powodu… wyjazdu służbowego. W ich miejsce wszedł tylko jeden rezerwowy Mateusz Sokalski. Laktoza grając w przewadze doprowadziła do wyrównania w ostatniej minucie, ale sędzia uznał, że gracz który zdobył gola był na pozycji spalonej.

W klasie B pewne zwycięstwo odniosła Olimpia Niedźwiada. Pewni awansu do klasy A gracze trenera Macieja Grzegorego bez problemów wygrali w Kiernozi z Kopernikiem 7:0!

Komplet punktów zdobyli również gracze Zjednoczenia Dzierzgów, którzy pokonali przed własną publicznością Naprzód Jamno 5:4.

Inny zespół ze ścisłej czołówki tabeli czyli Meteor Reczyce zdołał obronić drugą pozycję w lidze dzięki wygranej na własnym boisku z Fenixem Boczki 2:1. **ever**

■ 23. kolejka skierniewickiej klasy A: Korona Wejsce – Czarni Bednary 3:4; Olimpia Jeżów – Start Złaków Borowy 1:2; Laktoza Łyszkowice – Astra Zduny 0:1; Białka Biała Rawska – GLKS RZD Żelazna 0:2; Macovia Maków – GKS Głuchów 1:1; Rawka Bolimów – Wola Wola Chojnata 3:6; Sierakowianka Sierakowice – Miedniewiczanka Miedniewice 1:9.

1. Miedniewiczanka Miedniewice	23	52	79-36
2. Olimpia Jeżów	23	51	63-26
3. Macovia Maków	23	48	70-33
4. GLKS RZD Żelazna	23	42	42-23
5. Start Złaków Borowy	22	38	56-56
6. Astra Zduny	22	38	47-34
7. Korona Wejsce	23	30	60-42
8. Wola Wola Chojnata	23	30	53-60
9. Białka Biała Rawska	23	27	51-55
10. Laktoza Łyszkowice	23	26	34-50
11. Czarni Bednary	22	25	37-56
12. GKS Głuchów	23	22	36-54
13. Rawka Bolimów	22	22	47-66
14. Sierakowianka Sierakowice	22	4	15-99

■ 16. kolejka skierniewickiej klasy B: Zjednoczenie Dzierzgów – Naprzód Jamno 5:4; Kopernik Kiernozia – Olimpia Niedźwiada 0:7; Meteor Reczyce – Fenix Boczki 2:1.

1. Olimpia Niedźwiada	15	42	69-15
2. Meteor Reczyce	15	34	42-25
3. Zjednoczeni Dzierzgów	15	30	37-29
4. Fenix Boczki	15	23	37-23
5. Jutrzenka Mokra Prawa	15	20	25-30
6. Victoria Zabostów	15	17	36-41
7. Naprzód Jamno	15	17	38-47
8. Korona II Wejsce	14	6	21-50
9. Kopernik Kiernozia	15	4	19-64

Piłka nożna | IV liga łódzka

Arcyważna wygrana Pelikana II

Bardzo duży krok w kierunku utrzymanie w IV lidze łódzkiej wykonali gracze Pelikana II Łowicz. Podopieczni trenera Piotra Gawlika wygrali w Bełchatowie z GKS II 3:2 i odskoczyli od rywali w końcowej części sezonu na kilka punktów.

Łowiczanie prowadzili do przerwy po trafieniu Macieja Balika, który zaskoczył bramkarza rywali w 27. minucie. Ten sam zawodnik trzy minuty po wyjściu na drugą połowę meczu po raz drugi skierował piłkę do siatki i łowiczanie cieszyli się z dwubramkowego prowadzenia. GKS II nie poddał się i w 55. min. Damian Michalski strzelili gola dla gospodarzy. Pelikan II odpowiedział już trzy minuty później celnym strzałem Janika. Gospodarzy stać było tylko na zmniejszenie rozmiarów porażki w ostatniej minucie. Wtedy Gabriela Łodeja pokonał Berłowski.

– Zagraliśmy jedno z lepszych spotkań. Stworzyliśmy sobie sporo sytuacji podbramkowych, oprócz tych wykorzystanych. Widać było zaangażowanie i determinację w zespole. Mieliśmy jasny cel, wiedzieliśmy o co gramy. Zawodnicy reagowali bardzo dobrze na sytuacje boiskowe. Może na minus świadczą dwie stracone bramki, ale generalnie w takim meczu nie ważne są detale, ważny jest werdykt końcowy. Cieszymy się więc z trzech punktów zdobytych bezpośrednio z rywalem, z którym walczymy o utrzymanie. Po tym meczu możemy śmiało powiedzieć, że to był krok milowy do utrzymania się w IV lidze – ocenił trener Gawlik. **ever**

29. kolejka IV ligi:

■ GKS II Bełchatów SA – KS Pelikan II Łowicz 2:3 (0:1)

Pelikan II: Gabriel Łodej – Eryk Woliński, Dorian Nasalski, Damian Janik (83 Krystian Rutkowski) – Kacper Rześny, Tomasz Dąbrowski, Roman Periżhok, Michał Fabijański (90+3 Szymon Panek) – Michał Świdrowski, Adrian Musialik (86 Jan Haczykowski), Maciej Balik.

Tabela:

1. MKS Unia Skierniewice (1)	30	81	100-8
2. KS Warta Działoszyn (3)	30	65	63-32
3. LKS Termy Ner Poddębice (2)	30	64	74-36
4. LKS Kwiatkowice (4)	30	61	77-30
5. MKS Zjednoczeni Stryków (5)	30	54	58-29
6. ZKS Włókniarz Zelów (6)	30	50	57-54
7. LKS Omega Kleszczów (7)	30	48	58-51
8. KS Paradyż (8)	30	47	57-38
9. MUKS Stal Niewiadów (9)	30	44	48-40
10. KS Sand-Bus Kutno (10)	30	42	77-43
11. KS Pelikan II Łowicz (14)	**30**	**38**	**50-48**
12. MKP Boruta Zgierz (12)	30	36	60-57
13. GKS Orkan Buczek (11)	30	36	50-52
14. LKS Ceramika Opoczno (13)	30	36	36-51
15. GKS II Bełchatów SA (15)	30	31	54-75
16. MKS Pilica Przedbórz (16)	30	24	49-74
17. LKS Zawisza Pajęczno (17)	30	14	23-100
18. GLKS Zjednoczeni Bełchatów (18)	30	0	4-177

Piłka nożna | I liga wojewódzka juniorów młodszych B1

Niespodziewana porażka Pelikana 2001

Zawodnicy MUKS Pelikan Łowicz z rocznika 2001 mimo, że na boisku grali lepiej od RKS-u Radomsko i stworzyli sobie zdecydowanie więcej okazji do zdobycia bramek ulegli rywalom na boisku OSiR w Łowiczu 1:2. Łowiczanie stracili gola, który odebrał im punkt w doliczonym czasie gry.

Rywale już w 6. minucie meczu objęli prowadzenie i utrzymali je do końca pierwszej połowy. Po przerwie do wyrównania doprowadził Jakub Bylewski, który popisał się skutecznym, bezpośrednim strzałem z rzutu wolnego. Zespół trenera Roberta Wilka mimo wielu dogodnych okazji do strzelenia gola nie zdołać strzelić zwycięskiego gola, a co więcej w ostatniej minucie meczu goście z Radosmka wykorzystali jedną z nielicznych akcji ofensywnych i wygrali spotkanie.

SYLWESTER OWCZUK

Pelikan 2001 mimo lepszej gry, przegrał z RKS-em.

– Stracone punkty, które powinniśmy zdobyć i które przybliżają nas do spodku. Niestety jeżeli się nie wygrywa z ostatnim zespołem, to trudno myśleć o czymkolwiek więcej. Z przebiegu całego spotkania można powiedzieć, że mieliśmy przewagę, stwarzaliśmy sytuacje, ale nic z tego nie wychodziło, bo albo niecelnie strzelaliśmy, albo bramkarz gości dobrze bronił. Zawodnicy z Radomska byli może ze trzy razy pod naszą bramką, z czego dwie okazje wykorzystali, w tym jedną w ostatniej minucie. Można powiedzieć, że wygrali w ten sposób zasłużenie, bo skoro my nie wykorzystujemy sytuacji, to się na nas mści – ocenił po spotkaniu trener Wilk. **ever**

11. kolejka I ligi wojewódzkiej juniorów młodszych B1:

■ MUKS Pelikan-2001 Łowicz – RKS Radomsko 1:2 (0:1); br.: Jakub Bylewski (48 wolny) – Kacper Chrząszcz (6) i Bartłomiej Sikorski (80+3).

Pelikan-2001: Filip Szymajda – Łukasz Sejdak, Miłosz Owczuk, Maciej Grotkowski, Mateusz Kardas – Olaf Andrzejewski, Hubert Matyjas – Patryk Papuga, Jakub Bylewski, Marcel Wnuk (55 Adam Siekiera) – Patryk Kośmider (73 Dawid Kaczmarek).

Tabela:

1. GKS Bełchatów SA (1)	12	32	38-9
2. LKS Ceramika Opoczno (2)	10	22	39-10
3. MKP Boruta Zgierz (3)	10	18	19-13
4. AKS SMS II Łódź (4)	11	17	20-15
5. LKS Mierzyn (5)	11	14	25-42
6. MUKS Pelikan Łowicz (6)	**10**	**9**	**17-26**
7. RTS Widzew Łódź (7)	10	9	16-28
8. RKS Radomsko (8)	11	3	6-37

Piłka nożna | Skierniewicka Kl. Okręgowa

Walka o utrzymanie trwa

Duży ścisk w tabeli klasy okręgowej. Ciekawie jest szczególnie na dole tabeli. Na trzy kolejki przed końcem rozgrywek w grze o utrzymanie jest Pogoń Bełchów, która po rundzie jesiennej miała na swoim punkcie…3 punkty!

Podopieczni trenera Marcina Rychlewskiego po zwycięstwie w derbowym meczu Gminy Nieborów nad Orłem Nieborów aż 4:0 mają na swoim koncie 21 „oczek" i wysyłają jasny sygnał, że wciąć nie są skreśleni. Zwycięstwo w Nieborowie zapewnili Bartłomiej Bakalarski i Damian Gendek. Obaj zawodnicy strzelili po dwa gole.

W pozostałych meczach drużyny z Powiatu Łowickiego spisały się słaba, za wyjątkiem Olimpii Chąśno. Lider tabeli nie pozostawił złudzeń Victorii Bielawy zwyciężając w Chąśnie 3:0. Olimpia jest liderem tabeli z przewagą jednego punktu nad Orlętami Cielądz. Orlęta mają jednak jedno spotkanie rozegrane więcej.

Trzeci w tabeli GLKS Wołucza rozbił przed własną publicznością Zryw Wygoda 4:0. Zryw od 8. minuty meczu grał w osłabieniu ponieważ czerwoną kartkę obejrzał obrońca Paweł Dróżdż.

Bardzo słabo w Wysokienicach zagrał również Vagat Domaniewice, który przegrał z Juvenią aż 8:1. Vagat ma na swoim koncie 26 punktów i musi powalczyć w ostatnich dwóch meczach o jakąkolwiek zdobycz punktową.

Dar Placecja mimo prowadzenia 2:0 w wyjazdowym meczu z Widokiem nie potrafił zdobyć choćby punktu. Młody zespół Widoku wygrał ostatecznie 3:2.

W pozostałych dwóch meczach Orlęta Cielądz pokonały Pogoń Godzianów aż 11:1, zaś Jutrzenka Drzewce skromnie wygrała z Olympiciem Słupia 1:0. **ever**

23 kolejka skierniewickiej klasy okręgowej:

■ Orzeł Nieborów – Pogoń Bełchów 0:4; br.: Bartłomiej Bakalarski 2 (23, 68), Damian Gendek 2 (70, 79)

■ GLKS Wołucza – Zryw Wygoda 4:0;

■ Olimpia Chąśno – Victoria Bielawy 3:0;

■ Juvenia Wysokienice – Vagat Domaniewice 8:1;

■ Widok Skierniewice – Dar Placencja 3:2;

■ Orlęta Cielądz – Pogoń Godzianów 11:1;

■ Jutrzenka Drzewce – Olympic Słupia 1:0;

Tabela:

1. Olimpia Chąśno	23	52	71-26
2. Orlęta Cielądz	24	51	86-32
3. GLKS Wołucza	23	48	59-21
4. Jutrzenka Drzewce	23	35	55-36
5. Widok Skierniewice	23	33	40-46
6. Victoria Bielawy	23	30	47-45
7. Juvenia Wysokienice	23	29	46-48
8. Orzeł Nieborów	23	28	36-52
9. Olympic Słupia	23	27	40-45
10. Zryw Wygoda	22	27	32-40
11. Pogoń Godzianów	23	27	45-72
12. Vagat Domaniewice	24	26	51-72
13. Pogoń Bełchów	23	21	48-82
14. Dar Placencja	22	19	34-73

■ 24. kolejka skierniewickiej klasy okręgowej odbędzie się w weekend 2-3 czerwca: Zryw – Juvenia (sobota, 16:00), Słupia – Orlęta (sobota, 17:00), Vagat – Olimpia (sobota, 17:00), Bełchów – Wołucza (niedziela, 11:00), Dar – Orzeł (niedziela, 11:15), Godzianów – Widok (niedziela, 11:30)

Piłka nożna | I liga wojewódzka trampkarzy C1

Pelikan 2003 lepszy od Ksawerowa

Zespół MUKS Pelikan Łowicz 2003 wygrał kolejny mecz w I lidze wojewódzkiej trampkarzy C1. Tym razem łowiczanie wygrali na własnym boisku z GKS Ksawerów 3:0!

Drużyna z Łowicza od początku dominowała na boisku, a w 19. minucie bardzo dobrze zachował się w polu karnym Krystian Kruk, który po minięciu rywala nie dał szans bramkarzowi i wyprowadził Pelikan na prowadzenie.

W drugiej połowie obraz gry się nie zmienił. W 43. minucie drugiego gola dla Pelikana strzelił Jan Zagajewski, a siedem minut później wynik meczu ustalił Mateusz Kołaczek.

– Mimo, że wynik jest wysoki, bo 3:0, to graliśmy z jednym z lepszych zespołów w tej lidze. Przede wszystkim zespół jest niezły piłkarsko. Tym bardziej nasze zwycięstwo lepiej smakuje. Graliśmy konsekwentnie od samego początku. Pierwszą bramkę strzeliliśmy w 19. minucie pierwszej połowy. Po przerwie zmieniliśmy nieco taktykę. Trochę się cofnęliśmy i poczekaliśmy na kontrę i to nam się udało. Gdzieś z naszych kontrataków wyszedł rzut rożny. Później też mieliśmy dwa fajne kontrataki. To cieszy. Cieszy również to, że zagraliśmy od dawna na zero z tyłu. Nie wiem, czy nawet nie pierwszy w tym sezonie. Linia obrony dziś się nieźle spisywała. Wprawdzie nie ustrzegła się kilku błędów, ale nie skutkowało to bramkami. Bramkarz też dzisiaj dobrze bronił między słupkami. Fajne zwycięstwo po dobrym meczu o fajnej godzinie. To zwycięstwo, które przybliża nas do tego celu, którym jest utrzymanie się w tej lidze, w pierwszej czwórce. Mamy już osiemnaście punktów, gonimy jeszcze czołówkę. Myślę, że za tydzień z Wartą Sieradz też zagramy o zwycięstwo i będzie wszystko ok – ocenił trener Ługowski.

W niedzielę 3 czerwca o godz. 12 Pelikan 2003 zagra na boisku OSiR z Wartą Sieradz. **ever**

11. kolejka I liga wojewódzkiej trampkarzy C1:

■ MUKS Pelikan-2003 Łowicz – GKS Ksawerów 3:0 (1:0); br.: Krystian Kruk (19), Jan Zagajewski (43) i Mateusz Kołaczyk (50).

Pelikan-2003: Mikołaj Pietrzak – Marcel Frątczak, Piotr Lisicki, Bartosz Wojciechowski, Jonatan Politowicz – Kacper Ledzion, Jan Zagajewski – Marek Piekacz, Paweł Graczyk, Sebastian Kutkowski – Krystian Kruk. Na zmiany wchodzili: Mateusz Kołaczyk, Kacper Olak, Kacper Kosmowski i Jakub Sikora.

Piłka nożna | Skierniewicka liga Orlik E2

Pelikan 2008 z ligowym zwycięstwem

W sobotę 26 maja gracze MUKS Pelikan Łowicz z rocznika 2008 rozegrali kolejny mecz ligowy. Łowiczanie tym razem pokonali Widok Skierniewice 10:7.

Łowiczanie rywalizowali w Skierniewicach z Widokiem, który w lidze okręgowej gra zawodnikami z drugiej grupy treningowej. Gracze pierwszej grupy treningowej rywalizują z kolei w lidze łódzkiej. Spotkanie nie układało się po myśli łowickiej drużyny przez długi okres. Rywale grali defensywnie, ograniczając się do kontrataków i zabezpieczając swoją obronę. Gracze Pelikana bardzo dobrze i cierpliwie zagrali dopiero w 15 ostatnich minutach meczu. Mimo zwycięstwa Pelikan 2008 zagrał najsłabsze spotkanie w tym roku. Gracze trenera Dawida Suta w rundzie wiosennej wygrali wszystkie mecze ligowe. Przed łowicką drużyną ostatni ligowy mecz z Unią Skierniewice.

– Graliśmy za szybko i waliliśmy głową w mur. Rywale bronili się całym zespołem, a nam brakowało spokojnego rozegrania piłki. Dopiero ostatnie 15 minut to dobra i mądra gra. Zagraliśmy najsłabiej spośród wszystkich spotkań w tym roku. Udało się wygrać, choć z tego nie można być do końca zadowolonym. My chcemy oczywiście wygrywać, ale wygrane muszą być poparte jakością gry, a dzisiaj przez większość meczu tego zabrakło. Zdarzają się słabsze mecze, a chłopcy muszą wyciągać z takich spotkań wnioski – ocenił trener Sut. **ever**

8. kolejka skierniewickiej ligi okręgowej orlików młodszych E2:

■ MLKS Widok Skierniewice – MUKS Pelikan-2008 Łowicz 7:10

Pelikan-2008: Oliwier Lesiak – Eryk Pietrzak, Szymon Gawlik – Paweł Płacheta, Szymon Kucharek, Witold Matusiak – Antoni Haczykowski. Na zmiany wchodzili: Filip Domińczak i Patryk Banaszczak.

PAWEŁ A. DOLIŃSKI

W przerwie zawodnicy Akademii słuchali wskazań szkoleniowca.

Piłka nożna | Liga okr. orlików E1

Utrzymali prowadzenie do końca

Zawodnicy UKS AP Champions-2007 Łowicz i MLKS Widok Skierniewice, rywalizujący w ramach skierniewickiej ligi okręgowej orlików E1, spotkali się w sobotę, 26 maja w Łowiczu. Po czterech kwartach meczu przewagę osiągnęli podopieczni trenera Konrada Ścibora, pokonując skierniewiczan 6:5.

To nie był łatwy mecz dla zawodników Akademii, bo i pogoda nie była najciekawsza, i rywal nie należał do słabych. Przekonali się o tym łowiczanie pod koniec drugiej części spotkania.

Już w 5. minucie drużynę Championsów wyprowadził na prowadzenie Jakub Barański. Kolejne bramki padały dopiero w drugiej kwarcie, ale za to było ich aż pięć. W zawodników wstąpiły nowe siły i raz za razem powiększali swoje prowadzenie.

Po przerwie, w 33. minucie Widok skutecznie zaatakował po raz pierwszy. Goście poczuli wiatr w żaglach, a łowiczanie stracili czujność i pozwolili wprowadzić do swojej bramki piłkę cztery razy z rzędu. Sytuacja zaczęła wyglądać groźnie, gdyż zawodnikom Akademii nie wychodziła żadna akcja. Czas jednak sprzyjał łowiczanom i udało się utrzymać prowadzenie do końca meczu. Wygrali jedną bramką, ale wygrali…

– Mecz miał na pewno dwa oblicza. Przez trzy-czwarte meczu dominowaliśmy, utrzymywaliśmy się długo przy piłce, potrafiliśmy stworzyć dużo sytuacji strzeleckich, co zostało udokumentowane bramkami. Prowadziliśmy 6:0. Natomiast w końcówce, straciliśmy aż cztery bramki. Wdało się duże rozluźnienie i na pewno musimy popracować nad koncentracją. Zespół zagrał wysokim pressingiem, z czego jestem bardzo zadowolony. Chłopcy nie przestraszyli się rywala, można powiedzieć, z najwyższej półki w tej lidze. Rywale przyjechali do nas mocnym składem, a mimo to potrafiliśmy zneutralizować ich działania i tworzyć sobie sytuacje bramkowe, a co najważniejsze, je wykorzystywać – ocenił trener.

Kolejnym rywalem Akademii będzie Victoria Bielawy. Mecz odbędzie się na Orliku przy ul. Grunwaldzkiej 9 w sobotę 2 czerwca o godz. 13.00. **Gogo**

■ **UKS AP Champions-2007 Łowicz – MLKS Widok Skierniewice 6:5** (1:0, 5:0, 0:1, 0:4); br.: Jakub Barański (5), Michał Pawlina 2 (16 i 20), Filip Olejniczak (17) i Kacper Tomaszkiewicz 2 (25 i 29) – Kacper Narewski (33), Borys Kołaczyński 3 (50, 51 i 53) i Jan Walczak (56). **AP:** Kacper Ceroń – Michał Pawlina, Wojciech Szczółko, Maksymilian Mularski – Bartosz Lus, Jakub Barański – Filip Olejniczak. Na zmiany wchodzili: Julia Antoniak, Adrian Kołodziejczyk i Kacper Tomaszkiewicz.

Dart | 31. turniej XIX edycji OMŁ

Zagrali w mniejszym gronie

Już po raz 32. spotkali się chętni do rzucania lotkami. W piątek, 25 maja, w turnieju Otwartych Mistrzostw Łowicza uczestniczyło tylko sześciu zawodników, dlatego rozegrano go w systemie „każdy z każdym”.

Najszybciej ukończył go Marcin Wroński, który zyskał w ten sposób 20 punktów doliczonych do łącznej puli w klasyfikacji generalnej. Drugie miejsce wywalczył Artur Wójcik, a trzeci był Artur Borowiec. Tym razem nieco mniej szczęścia w rozgrywkach miał Jacek Kocus i znalazł się tuż za przysłowiowym podium, na miejscu czwartym.

Nieobecność kilku zawodników zajmujących czołowe miejsca w klasyfikacji generalnej nie wpłynęła na jej zmianę. Do końca rozgrywek pozostało już tylko kilka spotkań i wszystko wskazuje na to, że taki układ tabeli utrzyma się.

Następny turniej odbędzie się w piątek, 25 maja w Barze Maja, o godz. 19.00. **Gogo**

■ **31. turniej XIX edycji Otwartych Mistrzostw Łowicza w dartcie 501 d.o.:**

1. Sylwester Grzanka – ŁKD Leg Łowicz (1)	414
2. Jacek Kocus – ŁKD Leg Łowicz (2)	380
3. Michał Kryszkiewicz – ŁKD Leg Łowicz (3)	316
4. Artur Wójcik – ŁKD Leg Łowicz (4)	290
5. Marcin Wroński – ŁKD Leg Łowicz (5)	264
6. Paweł Adamczyk (6)	218
7. Artur Borowiec (7)	150
8. Artur Siekierski – ŁKD Leg Łowicz (8)	124
9. Mariusz Siekierski (9)	104
10. Bogusław Adamczyk (10)	80
11. Marcin Podrażka (12)	76
12. Kamil Kryszkiewicz (11)	74
13. Marcin Wyszogrodzki (13)	54
14. Tomasz Kromski (14)	44
15. Piotr Pernak (14)	40
16. Marcin Majchrzak (16)	38
17. Bogusław Zagawa (17)	26
18. Piotr Zarzycki (18)	22
19. Dariusz Dudziński (19)	18
Daniel Olczykowski (19)	18
21. Wojciech Kutkowski (21)	12
22. Sylwester Owczuk (22)	10
23. Piotr Kuleta (23)	8
Piotr Paliwoda (23)	8
Marek Piaskowski (23)	8
26. Przemysław Markowski (26)	6
Tomasz Wilk (26)	6
Marcel Wolski (26)	6
29. Robert Domińczak (29)	4
Kamil Kozieł (29)	4
Zbigniew Kruś (29)	4
Michał Panek (29)	4

Koszykówka | Podsumowanie sezonu zespołu kadetów UMKS Księżaka Łowicz

Łowiczanie w tym sezonie na „5”

Bez porażki zakończyli rundę finałową B kadeci łowickiego Księżaka. Nasz zespół z rocznika 2002 odniósł komplet ośmiu zwycięstw w finałach B i pewnie wywalczył 5. miejsce w lidze wojewódzkiej. Podopieczni trenera Piotra Rutkowskiego nie zdołali awansować do finałowej czwórki, choć taka szansa była. Nie udało się, ale przed rundą finałową o miejsca 5-9 nasi koszykarze i ich szkoleniowiec postawili sobie jasny cel. Wygrać wszystkie pojedynki i zająć 5. lokatę. Plan udało się realizować w 100 procentach.

Zdecydowanymi liderami zespołu, którzy brali zawsze na siebie ciężar gry i odpowiedzialni byli za zdobywanie punktów byli Bartosz Dylik i Szymon Gładki. Ten pierwszy wyśrubował niesamowitą średnią na mecz – 34,50 pkt., a drugi uzyskał też rewelacyjny wynik 29,50 pkt. Bartek i Szymon okazali się najlepszymi strzelcami całych rozgrywek. Dylik wygrał klasyfikację województwa łódzkiego, a Gładki zajął drugie miejsce w gronie 100 zawodników.

W finałach B łowiczanie wygrali wszystkie osiem spotkań, rzucili w nich 716 punktów, a tracąc 416.

– Grania w tym sezonie było dużo!!! Bardzo mało zabrakło do finałowej czwórki i dlatego można czuć niedosyt! Piąte miejsce też nie jest złe, a cieszy tym bardziej, że w grupie D nie było na nas mocnych. Cieszę się, że trochę obudzili się rezerwowi i mogli więcej pograć utrzymując dobre tempo. „Dylu” (Dylik) i „Saimon” (Gądki) byli nie do zatrzymania! Cieszę się również z dobrej gry Big Mamby (Michał Kuliński) i Kacpra Pięty. Pod koniec sezonu nareszcie pokazał się z fajnej strony Kornel Jonio – ocenił trener Rutkowski.

– Najbardziej cieszy to, że wszyscy dotrzymywali założeń taktycznych i każdy znał swoje miejsce w szeregu. Dziękuję zawodnikom za ten sezon, ale pamiętajcie, że to nie koniec i od dzisiaj przygotowujemy się do Międzynarodowego Turnieju w Gnieźnie! Dziękuję również trenerowi Dragan Ristanović za przekazanie wiedzy moim zawodnikom i mi! Jestem pewien, że zaowocuje to w przyszłości! Pracujcie Panowie nad sobą, bo wiecie jakie macie braki, ale także jak duży potencjał!!! Powodzenia w kolejnym sezonie – dodał szkoleniowiec.

Co dalej z ekipą kadetów z rocznika 2002. Większość graczy przejdzie do zespołu juniorów, gdzie razem będą walczyć o punkty z zawodnikami z rocznika 2001. Koszykarze z rocznika 2003 zostaną w gronie kadetów i razem z młodszymi kolegami będą zdobywać doświadczenie w wojewódzkiej lidze kadetów U16M. To będzie mocno mieszany zespół, gdzie część graczy będzie młodsza od swoich rywali, zatem nie będzie mowy o wysokim miejscu w tabeli. **zł**

ZBIGNIEW ŁAZIŃSKI

Kadeci Księżaka z rocznika 2002 w finałach B odnieśli komplet zwycięstw.

Poniżej prezentujemy statystyki młodzików U16M.
Pierwsza kolumna oznacza ilość rozegranych spotkań, a druga – średnią punktów na jeden mecz.

1. DYLIK Bartosz	14	34.50
2. GŁADKI Szymon	14	29.50
3. KULIŃSKI Michał	13	9.23
4. BRANICKI Maksym	11	3.45
5. PIĘTA Kacper	12	2.17
6. JONIO Kornel	12	2.00
7. GÓRNIAK Stanisław	10	1.30
8. KOBUSZEWSKI Mateusz	13	1.23
9. PĘCZKOWSKI Dawid	11	0.64
10. WRÓBEL Karol	9	0.11

Tabela końcowa kadetów:

1. ŁKS Szkoła Gortata I
2. AZS PWSZ I Skierniewice
3. KKS PRO-BASKET TBS Kutno
4. ESBANK Junak Radomsko
5. UMKS Księżak-2002 Łowicz
6. PKK 99 Pabianice
7. ŁKS AZS UŁ Szkoła Gortata II Łódź
8. SKS Start Łódź
9. AZS PWSZ II Skierniewice

Piłka nożna | Wywiad z Piotrem Gawlikiem

Spadek to byłaby hańba!

Piotr Gawlik to łowiczanin z krwi i kości, od dawna związany z łowickim futbolem. Znany z gry nie tylko w Pelikanie Łowicz – także w najlepszych dla klubu czasach, gdy biało-zieloni występowali na zapleczu ekstraklasy – a także z trenowania rezerw czy występów w ŁoLiF. Jako szkoleniowiec stawia pierwsze kroki i zbiera bezcenne doświadczenie.

Zarząd Pelikana powierzył mu jednak już teraz karkołomne i niezwykle ważne zadanie. Gawlik na cztery mecze przed końcem przejął III-ligową drużynę i ma ją utrzymać na tym szczeblu rozgrywkowym. Ponadto równolegle będzie pełnić funkcję grającego trenera IV-ligowego Pelikana II. Z „człowiekiem orkiestrą” klubu ze Starzyńskiego 6/8 udało nam się porozmawiać po jego bezbramkowym debiucie z MKS Ełk.

■ **Mateusz Lis: Spodziewał się Pan, że zostanie mu powierzone prowadzenie drużyny w końcowym etapie sezonu? Długo zastanawiał się Pan czy przyjąć tę propozycję?**

Piotr Gawlik: Wstępnie jakieś rozmowy były prowadzone, ale nie było dokładnych informacji. Bardziej skupiałem się na utrzymaniu zespołu rezerw w IV lidze, to był mój priorytet. Mieliśmy bardzo mało czasu na podjęcie decyzji, co do III-ligowego Pelikana. Propozycja ta padła z chwili na chwilę, mieliśmy bardzo mało czasu żeby zdecydować po przegranym meczu z Widzewem. Podjęliśmy taki ruch, chociaż może bardziej to klub się na niego zdecydował. Drużyna potrzebowała zmiany. Był problem kwestii formalnej. Wiadomo, że pełnię funkcję grającego trenera rezerw. Musieliśmy ustalić jaką mam pełnić funkcję w klubie. Czy mam być trenerem III ligi czy grać w IV lidze? To była kwestia spójności w klubie. W danym momencie nie mieliśmy za dużego wachlarza możliwości. Jeżeli chodzi o kadrę to doszły kartki i kontuzje, a to spowodowało, że musiałem wystąpić w meczu z Ełkiem. W spotkaniu z Legią nie zagram, chyba, że znów będzie tego wymagała sytuacja.

■ **Co z zespołem rezerw?**

Myślę, że już uregulowaliśmy tę kwestię. Zarząd podjął decyzję, że będę do końca sezonu trenował zespół rezerw. Mam utrzymać obie drużyny na danym poziomie rozgrywkowym. Mam utrzymać III i IV ligę. Po meczu w Ełku musiałem przygotować się do niedzielnego spotkania w Bełchatowie, gdzie grał Pelikan II (łowiczanie wygrali 3:2 – przyp. red).

■ **Jak zareagowali koledzy z szatni, gdy dowiedzieli się, że teraz to Pan będzie prowadził Pelikana i decydował o tym kto znajdzie się w wyjściowym składzie czy meczowej osiemnastce?**

– Informację odnośnie prowadzenia zespołu przekazał zawodnikom prezes. Później poprowadziłem konferencję, już jako trener. Zespół zareagował pozytywnie. W Ełku nie było piłkarza, który nie byłby zaangażowany. Każdy walczył, tak jak powinien. Mamy jakieś mankamenty. Ciężkie wyzwanie stoi teraz przede mną. Zwłaszcza z tego względu, że z większością zawodników grałem na poziomie III ligi. Jest to kwestia mentalna, zawodnicy muszą się przestawić, że jestem trenerem i muszą mnie widzieć w pewnej roli. To, że byłem na boisku, to była dodatkowa mobilizacja. Sądzę, że piłkarze wyciągnęli wnioski i dobrze zareagowali na tę zmianę. Nie było luzu, ze względu na to, że razem w pewnym momencie graliśmy. Na razie jest w porządku, zobaczymy jak będzie dalej. To jest kwestia przestawienia zawodników na pewne tryby i inne wyzwania. Może to nie było dla niektórych zaskoczenie, że trener gra na boisku, ale myślę, że jak na pierwszy mecz, to nie było źle. Drużyna zareagowała pozytywnie.

■ **Zdecydował się Pan być grającym trenerem w meczu z MKS Ełk. Poniekąd wynikało to z konieczności, bo z powodu żółty kartek pauzował Daniel Bończak. Jednak czy to był dla Pana jakiś dylemat, czy jednak uznał Pan, że kto inny najlepiej wypełniłby polecenia trenera?**

– Zdecydowaliśmy z trenerem Nowogórskim, że musimy zmienić taktykę, jeśli chodzi o skład wyjściowy. Taktykę trzeba dobrać pod zawodników. Za kartki pauzował Bończak, kontuzjowany był Parobczyk. Zdecydowaliśmy, że trzeba zmienić system gry na inny niż ten preferowany przez trenera Płuskę, dlatego była konieczność żebym wystąpił w Ełku.

■ **Jaką drużyną zastał Pan po Marcinie Płusce? Czy jest dużo elementów, które trzeba poprawić? Czy były jakieś problemy w sferze mentalnej?**

– Myślę, że nie. Drużyna nie była rozbita mentalnie. Pod tym względem zespół jest w niezłej formie. Trzeba skupić się bardziej na elementach fizycznych. Jeżeli chodzi o mentalności i podejście zawodników, to jest kwestia chwili, zmotywowania ich i nastawienia zespołu. To też kwestia dyspozycji dnia. To będziemy teraz analizować w ciągu tygodnia i sprawdzać jak piłkarze wyglądają w danej jednostce treningowej. Będziemy dobierali taktykę pod formę zawodników w aktualnym okresie.

■ **Przejął Pan drużynę w bardzo trudnym momencie. Gdy nad klubem jest realne widmo spadku do IV ligi. Nie boi się Pan, że trenowanie pierwszej drużyny rozpocznie od degradacji do rozgrywek półamatorskich? Jak wg Pana mocno zagrożony spadkiem jest Pelikan?**

– Wiadomo, że jest realna szansa spadku do IV ligi. Nikt jednak w klubie sobie tego nie wyobraża. To już byłaby, może nie katastrofa, ale hańba. Nie pamiętam żeby od 20 lat Pelikan był niżej niż poziom III ligi. Najbliższy weekend pokaże nam obraz, jak będzie wyglądała walka o III ligę. Czekamy na Znicz Pruszków, który walczy o utrzymanie w wyższej klasie rozgrywkowej. Jeżeli oni się utrzymają, to nam będzie łatwiej. Jednak nie ma co liczyć na II ligę. Musimy sami walczyć o utrzymanie, nie patrząc na innych. Najbliższy mecz z Legia II zagramy na pewno o komplet punktów. Jak go wygramy to na 99 proc. będziemy mieć utrzymanie. Tak dobierzemy taktykę i skład żeby mieć komplet punktów.

■ **Po Pana debiucie można odnieść wrażenie, że nie do końca zgadzał się Pan z tym, co robił Marcin Płuska. Od razu zmienił Pan ustawienie, a i zawodnicy rezerwowi to nazwiska, które w tym sezonie pojawiły się po raz pierwszy.**

– To jest błędna ocena. To nie jest tak, że ja się nie zgadzałem pod względem personaliów i meczowej „osiemnastki” czy taktyki. Po prostu na dany mecz z Ełkiem odpadło nam kolejnych dwóch zawodników – Parobczyk i Bończak. Do tego przedłuża się uraz Bujalskiego. Musieliśmy wspomóc się zawodnikami z rezerw i to są piłkarze których bardzo dobrze znam, bo prowadzę ich od 10 miesięcy. Nie podejmuje jakiegoś ryzyka, działam tym, czym dysponuję. Myślę, że zawodnicy z rezerw nie wnieśli gorszej jakości od zawodników III-ligowej drużyny. Tak generalnie powinna

Piłka nożna | Zmiana trenera Pelikana

Płuska nie dotrwał do końca, zastąpił go wychowanek klubu

Nikt w tym sezonie nie zakładał, że Pelikan będzie walczył o awans. W poprzednich latach biało-zieloni dali się poznać, jako solidny ligowiec. W pierwszych po spadku rozgrywkach zajęli wysokie czwarte miejsce, a potem dwukrotnie plasowali się na siódmym miejscu. Zawsze uchodzili za drużynę, która potrafi z powodzeniem rywalizować z najlepszymi ekipami w lidze, a szczególnie groźna jest na domowym obiekcie.

Przed startem bieżących rozgrywek misję budowania zespołu powierzono Marcinowi Płusce. Klub podjął decyzję odważną, bo zatrudnił wówczas 28-letniego szkoleniowca. Nie był to jednak krok oderwany od rzeczywistości. Płuska wcześniej był trenerem Widzewa Łódź, z którym wywalczył awans na IV-ligowych boiskach. Niedługo po awansie pracę jednak stracił. Teraz mógł wykazać się bez wątpienia w trudniejszej rzeczywistości, bo wątpliwości nie ma – organizacyjnie, a przede wszystkim finansowo, Widzew wyprzedza łowiczan o lata świetlne.

Marcin Płuska też trafił do Łowicza w okresie zmian w zarządzie. W chwili, gdy klub na każdym kroku szuka oszczędności, a priorytetem jest płynna działalność i spłata wszystkich zaległych zobowiązań. Oczywiście miało to przełożenie na politykę transferową oraz szerokość kadry. Pelikan to jednak klub na tym szczeblu posiadający swoją renomę i raczej nikt na Starzyńskiego 6/8 nie zakładał, że zespół będzie zmuszony bić się o utrzymanie.

Ciężko jednoznacznie powiedzieć jaki był zespół prowadzony przez Płuskę. Biało-zieloni sezon rozpoczęli od dwóch porażek, aby potem w imponującym stylu rozprawić się z Turem Bielsk Podlaski i planowo ograć GKS Wikielec. Potem Pelikan systematycznie przeplatał porażki ze zwycięstwami. Trzeba przyznać, że tak to głównie wyglądało pod wodzą Płuski. Kibicowanie Pelikanowi to była nieustanna przejażdżka kolejką górską. Piłkarze pod wodzą młodego trenera potrafili po dramatycznym meczu i golu w ostatniej akcji ograć Polonię Warszawa 3:2 czy stłamsić na domowym obiekcie walczącą o awans Lechię 4:1. Fatalnie grali jednak na wyjazdach, skąd sporadycznie przywozili punkty. Przegrywali z faworyzowanym Widzewem czy ulegli będącym w wiecznym kryzysie Sokołowi Ostróda po dwóch kompromitujących bramkarza błędach. Jesienią Pelikan ani razu nie zremisował.

W przerwie zimowej trener zdecydował się na zmianę ustawienia wprowadzając bardziej wymagające dla zawodników 1-3-5-2. Kompletnie nie sprawdzało się to w sparingach, ale w lidze było już lepiej. Na pierwszych 7 kolejek w 2018 roku, Pelikan przegrał tylko raz, a potrafił wygrać między innymi nawet na Konwiktorskiej w Warszawie, gdzie do tej pory ta sztuka udała się tylko Huraganowi Morąg! Potem przyszło jednak załamanie formy. Trzy mecze bez zwycięstwa przerwane wygraną w Sulejówku i kolejne trzy porażki spowodowały, że Marcin Płuska przedwcześnie stracił pracę, a Pelikan najpewniej do końca będzie musiał walczyć o utrzymanie.

PAWEŁ A. DOLIŃSKI

Wymowny kadr po meczu z Widzewem. Za plecami Marcina Płuski (na pierwszym planie) z Danielem Dybcem dyskutuje Piotr Gawlik, który posadę trenera obejmie następnego dnia.

Ciężko jednoznacznie stwierdzić, że Marcin Płuska się nie sprawdził, jego praca była rozczarowaniem, a zatrudnienie błędem. Należy pamiętać, że były trener Widzewa nie miał idealnych okoliczności do realizacji swoich wszystkich planów. W III lidze praktycznie wszyscy zdają sobie sprawę, że Pelikan ma jedną z węższych kadr. Nie da się ocenić, jak ktoś inny poradziłby sobie w takich warunkach.

Ostatecznie pod wodzą Marcina Płuski łowiczanie rozegrali 32 spotkania o stawkę. Wygrali trzynaście z nich, trzy zremisowali, a szesnaście – a więc równo połowę – przegrali. Strzelili w nich 62 gole, a stracili 60. Bo trzeba oddać, że piłkarze Marcina Płuski zazwyczaj grał ofensywnie, a kibice rzadko kiedy narzekali na brak goli.

Wychowanek na ratunek

Pożar w Łowiczu ma ugasić Piotr Gawlik. I to kolejny odważny ruch ze strony zarządu. 36-latek to mówiąc krótko – swój człowiek. Swoje pierwsze piłkarskie kroki stawiał w Pelikanie Łowicz. Dobra gra zaowocowała transferem do grającego na zapleczu ekstraklasy ŁKS Łomża, ale tam spędził tylko jesień sezonu 2006/2007. Wrócił do Łowicza, gdzie grał z półroczną przerwą na MKS Kutno, do końca rozgrywek 2010/2011. Później reprezentował barwy klubów z okolicy: Pogoni Grodzisk Mazowiecki, Widoku Skierniewice, MKS Kutno, Żyrardowianki Żyrardów oraz Orła Nieborów. Na początku sezonu 2015/2016 powrócił do Łowicza. Od tych rozgrywek grywa głównie w rezerwach, ale wiosną zaliczył już trzy występy w pierwszym zespole.

Doświadczeniem trenerskim nie może się jednak zbytnio pochwalić. Od 21. stycznia 2015 jest grającym trenerem rezerw Pelikana. Pod jego wodzą zespół wygrał rozgrywki klasy okręgowej i awansował do IV ligi. Aktualnie walczy o utrzymanie na tym szczeblu rozgrywkowym. Jego zadaniem będzie oczywiście przede wszystkim utrzymanie zespołu w III lidze. Być może dla niego samego będzie to walka o coś więcej? Jeżeli udałoby mu się w tych czterech kolejkach wykręcić nadspodziewanie dobry wynik, to ktoś na pewno zastanowiłby się nad tym, czy nie dać mu szansy w nowym sezonie. To jednak problemy i zagadnienia na później, aktualnie Pelikan musi zachować III-ligowy byt, a najlepiej spokojne utrzymanie jeszcze przed ostatnią kolejką. **Mateusz Lis**

Piłka nożna | Wywiad z Marcinem Płuską

Są w zarządzie osoby, które klub mają w sercu

Blisko rok temu w czerwcu Zbigniew Czerbniak z entuzjazmem opowiadał, że schedę po Grzegorzu Wojciechowskim przejmuje Marcin Płuska. Prezes Pelikana przedstawiał nowego trenera jako młodego i ambitnego, który wprowadzi biało-zielonych na wyższy poziom. Rzeczywiście, były szkoleniowiec Widzewa Łódź zaczął wdrażać nowe rozwiązania taktyczne i schematy, które w Łowiczu ostatnio nie były widziane. Starał się zbudować drużynę grającą i umiejętnie operującą piłką, co na szczeblu III-ligowym jest raczej rzadkością. Musiał jednak zmierzyć się też z oszczędną polityką klubu, którego celem stała się spłata zobowiązań i płynne oraz spokojne funkcjonowanie.

Zastanawiające były wzmocnienia dokonywane przez klub. Kibice i obserwatorzy mogli mieć wątpliwości, czy sprowadzeni zawodnicy wniosą, co najmniej taką samą jakość, jak gracze odchodzący. Filozofia prowadzenia zespołu przez Marcina Płuskę powodowała, że łowiczanie często tracili punkty. Przegrywali mecze, które wydawało się, że mają wygrane. Zawodzili w spotkaniach z rywalami znacznie niżej notowanymi. Z drugiej strony potrafili pisać piękne historie jak wygrana z Polonią w Warszawie, czy rozbicie Lechii na domowym obiekcie. To jednak nie wystarczyło, aby Marcin Płuska mógł w Łowiczu rozwijać swoją wizję prowadzenia drużyny długofalowo. Po wysokiej i jakby nie było wstydliwej porażce z Widzewem stracił pracę. Nam udało się z nim porozmawiać po zakończeniu współpracy z Pelikanem.

■ Mateusz Lis: Pana odejście na cztery kolejki przed końcem to była decyzja zarządu czy wynikła ona po wspólnej rozmowie z władzami klubu?

Marcin Płuska: Zostałem w czwartek zaproszony na rozmowę z zarządem, a prezes Czerbniak oraz Robert Wilk przedstawili warunki rozstania.

■ Dostawał Pan jakieś sygnały, że ewentualna porażka z Widzewem może mieć wpływ na Pana przyszłość?

– Nie miałem takich sygnałów. Jednak, gdy przegrywa się trzeci mecz z rzędu, to wszystkiego można się spodziewać.

■ Czy miał Pan jakiś pomysł, żeby zmienić grę drużyny w ostatnich 4. spotkaniach? Chciał Pan wdrożyć plan naprawczy na te ostatnie kolejki?

– Mieliśmy zaplanowaną w czwartek analizę spotkania, ale do niej nie doszło. Chcieliśmy obrać kierunek żeby przede wszystkim zapunktować. Mieliśmy jakąś wizję, ale nie mieliśmy możliwości jej realizować. Najważniejsze było to, żebyśmy zdobyli punkty w meczu z Ełkiem i pokonali Legię II Warszawa na domowym obiekcie. Wtedy utrzymanie byłoby pewne i zgodnie z planem moglibyśmy ogrywać zawodników bardzo młodych w ostatnich spotkaniach sezonu.

■ Oceniając z perspektywy czasu. Uważa Pan, że popełnił gdzieś jakieś błędy w prowadzeniu drużyny? Coś by Pan teraz zmienił? Czy raczej wyciągnął Pan z tej drużyny maksimum?

– Nie trzeba wyciągać aż tak daleko idących wniosków. Zawsze po czasie wydaje się, że pewne rzeczy można było zrobić lepiej. Nigdy nie jest tak, że wszystko jest zrobione idealnie. Kilka dni musi upłynąć, żeby wyciągnąć wnioski na chłodno.

■ Patrząc subiektywnie – wydaje mi się, że ryzykowana była gra ustawieniem 3-5-2, do którego potrzeba jednak klasowych wykonawców, szczególnie na pozycji wahadłowych…

– Uważam, że jeżeli chodzi o ustawienie, to nikt nigdy nie spadł przez to, że grał trójką obrońców. Więc może być to trochę wyświechtany slogan. Początek rundy wiosennej mieliśmy bardzo dobry, kilka niespodzianek zrobiliśmy. Z biegiem czasu doszły urazy i kartki, a nasza kadra nie jest szeroka. To mogło się przełożyć na to, ze gra trójką z tyłu nie funkcjonowała tak, jakbym chciał. Jestem zadowolony z tego jak prowadziliśmy atak pozycyjny. Gorzej wyglądało to jeżeli chodzi o fazę przejścia z ataku do obrony. Nie można mieć pretensji do trójki z tyłu, bo defensorzy grali dobrze – przytomnie się ustawiali i czytali grę. To błędy bramkarzy zadecydowały o tym, że z paru meczów wracaliśmy bez punktów.

■ No i właśnie to granie młodzieżowcem w bramce. W jednym sezonie na tej newralgicznej i odpowiedzialnej pozycji zagrało czterech zawodników. Trzech z nich ma na koncie jakieś zawalone mecze, a Patryk Orzeł – odrobinę złośliwie można powiedzieć, że jeszcze nie zdążył nic zepsuć, bo zagrał tylko dwa spotkania.

– Dużo zespołów gra młodzieżowcami w bramce. Pelikan nie dysponuje akademią, gdzie jest wielu młodych zawodników, w których można przebierać i dobrowolnie wprowadzać ich do kadry. Wydaje się, że łatwiej jest znaleźć młodego bramkarza, który przy odpowiednim treningu bramkarskim by się ogrywał i podnosił swoje umiejętności.

■ A „pogdybajmy" trochę. Chciałby Pan pracować w przyszłym sezonie w Łowiczu, gdyby miał Pan taką możliwość?

– Wszystko zależałoby od tego, czy wypracowalibyśmy wspólną wizję z zarządem oraz tego jakie byłyby postawione cele na nowy sezon. To jest też uwarunkowane od sytuacji finansowej klubu. Czy bylibyśmy w stanie grać o cos więcej? Każdy trener i zawodnik chciałby się rozwijać oraz walczyć o trofea. Czy tak by było? To od tego jest dyrektor sportowy, który te cele wyznacza.

■ Nie żałuje Pan podjęcia pracy w Pelikanie? Jak Pan ocenia klub po czasie spędzonym w Łowiczu i jaką wróży mu przyszłość? Nauczył się Pan tutaj czegoś nowego?

– W żadnym wypadku nie żałuję. To zawsze jest zebrane doświadczenie. Te sytuacje, które mnie spotkały na pewno zaprocentują w przyszłości. Są w zarządzie osoby jak Dawid Sut czy Wojtek Kunat, a także prezes Zbigniew Czerbniak, którzy mają klub w sercu. Jeżeli będą zarządzać w odpowiedni sposób i zgodnie ze swoimi oczekiwaniami oraz zasadami, to Pelikan będzie się rozwijał. Myślę, że praca w Łowiczu to było bardzo dobre doświadczenie.

■ Miałby Pan jakąś radę dla Piotra Gawlika albo wiadomość dla Pana następców w Pelikanie Łowicz?

– Będę trzymał za Piotra i drużynę kciuki żeby się utrzymali. Życzę im tego.

■ Co dalej?

– Przyszłość wyjaśni się w ciągu najbliższych trzech tygodni. Na razie żadnych szczegółów nie chcę zdradzać. ■

wyglądać budowa zespołu i funkcjonowanie klubu. Ci zawodnicy którzy wyglądają dobrze w IV lidze, przy dobrej dyspozycji mogą zagrać w wyższej lidze. Piłkarze, którzy weszli w Ełku na murawę z ławki, wnieśli ożywienie w poczynania drużyny. To, że trener Płuska nie stawiał na nich we wcześniejszych meczach, to jest jego decyzja. Ja twierdzę, że na mecz III-ligowy musi jechać pełna kadra. Kto zagra w danym meczu to jest decyzja chwili i jak wygląda gra na boisku, jaka jest potrzeba wprowadzenia zawodnika na murawę.

■ Gdy grał Pan pod wodzą Marcina Płuski, to były momenty zdziwienia decyzjami szkoleniowca? Pojawiły się w głowie myśli, że coś można było zrobić inaczej albo nawet lepiej?

– Z decyzjami trenera Pluski zgadzałem się w 100 proc. Taka była taktyka i koncepcja gry szkoleniowca. Nie ma takiej możliwości żebym się temu sprzeciwił. Jestem na tyle doświadczonym zawodnikiem oraz wschodzącym trenerem, który dopiero wchodzi na tę karuzelę, że wiem iż każdy ma swoja taktykę i założenia. Nie gdybałem czy coś jest dobrze, czy złe. To pokazał mecz w Sulejówku, gdzie po konsultacji z trenerem wygraliśmy mecz. Nie było momentów, ze nie zgadzałem się z decyzjami szkoleniowca. Granie w piłkę nożną to ciężkie wyzwanie i nieraz decyzje podejmuje się w 90. minucie spotkania.

■ Uważa Pan, że Marcin Płuska, mógł wykręcić lepszy wynik z zespołem? Dostrzegł Pan gdzieś jakie błędy popełnił?

– Nie chcę oceniać pracy poprzednika. W każdym mankamencie można znaleźć jakieś plusy. W piłce seniorskiej zawodnicy są rozliczani z wyników. To nie jest jazda figurowa na łyżwach, że oceniamy styl. Rozliczani jesteśmy ze zdobytych punktów czy strzelonych bramek. Decyzje i komentarze oraz rozliczenia trenera, to jest kwestia zarządu.

■ A jak Pan ocenia swój debiut i mecz w Ełku? Był on udany czy mógł potoczyć się lepiej? Ciężko będzie wywalczyć utrzymanie w następnych meczach czy to raczej formalność?

– Ciężko jest oceniać taki mecz. Myślę, że spotkanie można podzielić na dwa fragmenty. Pierwsza polowa była pod nasze dyktando. Mieliśmy dwie czy nawet trzy sytuacje, które mogliśmy wykorzystać. Wtedy grałoby nam się lepiej i łatwiej. Moglibyśmy wtedy skorygować grę pod kontratak. W drugiej połowie, mniej więcej od 60 minuty, gospodarze złapali wiat w żagle i mieli coraz większa przewagę. Mieli podobną ilość sytuacji, jak my w pierwszej połowie. Można ocenić mecz jako wyrównany, ale z podzieleniem na dwa fragmenty gry. Do przerwy my byliśmy lepsi, po przerwie to gospodarze grali ze zdecydowaną przewagą. Zdobyty punkt jest dla nas bardzo cenny w kontekście utrzymania. Nie wiadomo jeszcze czy już nam dał utrzymanie. To będzie wiadomo w następny weekend. Na pewno nie zmniejszyliśmy przewagi, tylko utrzymaliśmy ją nad Ełkiem. Walczymy, gramy dalej. Z Legia II to będzie typowy mecz o sześć punktów.

■ Zakładacie w sztabie szkoleniowym, że Znicz Pruszków utrzyma się w II lidze czy raczej sądzicie, że 14. pozycja oznaczać będzie degradację?

– Zobaczymy w sobotę wieczorem. Kibicujemy Zniczowi żeby wygrał. W przypadku bezpośredniego zwycięstwa klub z Pruszkowa się utrzymuje. Zawieszamy szaliki i kibicujemy Zniczowi. W przypadku różnego wyniku, to w naszych rękach jest nasz los. My mamy wygrać w meczu z Legia II i nie będziemy patrzeć na nikogo innego. ■

Piłka nożna | Łódzka IV Liga

KS Kutno zdobywa trzy punkty

W sobotę 26 maja podczas 30. kolejki łódzkiej IV ligi drużyna KS Kutno na własnym boisku zmierzyła się ze Zjednoczonymi Stryków.

WWW.KUTNO.NET.PL

Piłkarze KS Kutno wygrali 2:1 ze Zjednoczonymi Stryków.

Spotkanie to wygrali podopieczni Pawła Ślęzaka 2:1. W rundzie jesiennej górą byli strykowianie, którzy pewnie pokonali KS Kutno 3:0. Pierwsza połowa mogła podobać się kibicom KS miał optyczną przewagę, którą udokumentował w 28. minucie golem. Goście starali się odpowiedzieć jeszcze przed przerwą, ale ich zapędy skutecznie rozbijał blok defensywny KS-u. Jednobramkowym prowadzeniem drużyny z Kutna zakończyła się połowa meczu.

Po zmianie stron do ataków ruszyli goście, który w 55. minucie doprowadzili do remisu za sprawą gola byłego piłkarza KS Kutno, Rafała Serwacińskiego. Radość strykowian trwała jednak tylko dwanaście minut. W 67. minucie do siatki Strykowa trafił Kamil Kobryń i KS ponownie wyszedł na prowadzenie. Pomimo jeszcze kilku dobrych okazji z obu stron wynik nie uległ już zmianie i z kompletu punktów mogli cieszyć się piłkarze z Kutna, wygrywając 2:1. Bramki dla KS Kutno strzelili: Dmitri Pietrow, Kamil Kobryń.

Podczas następnej 32. kolejki rozgrywek łódzkiej IV ligi piłkarze KS Sand Bus Kutno zagrają na własnym boisku w sobotę, 2 czerwca będą podejmować drużynę Orkan Buczek. **mr**

■ **KS Kutno – Zjednoczeni Stryków 2:1**
KS Kutno: Sobczak, Padzik, Kaczor, Kowalczyk, Kobryń, Kralkowski, Góralczyk, Jakubowski, Wielgus, Pietrow, Nadolski, Cichacki, Nawrocki, Placek, Zagajewski, Michałek. Trener: Paweł Ślęzak.

■ **KS Paradyż – Orkan Buczek 3:0**

■ **GKS II Bełchatów – Pelikan II 2:3**
■ **Stal Niewiadów – Boruta 2:1**
■ **Warta Działoszyn – Ner Poddębice 3:2**
■ **LKS Kwiatkowice – Pilica Przedbórz 3:2**
■ **Unia Skierniewice – Włókniarz Zelów 5:0**
■ **Omega Kleszczów – Ceramika Opoczno 1:0**
■ **Zjednoczeni Bełchatów – Zawisza Pajęczno 0:3** (walkower)

1. Unia Skierniewice	30	81	100:8
2. Warta Działoszyn	30	65	63:32
3. Ner Poddębice	30	64	74:36
4. LKS Kwiatkowice	30	61	77:30
5. Zjednoczeni Stryków	30	54	58:29
6. Włókniarz Zelów	30	50	57:54
7. Omega Kleszcz	30	48	58:51
8. KS Paradyż	30	47	57:38
9. Stal Niewiadów	30	44	48:40
10. KS Kutno	30	42	77:43
11. Pelikan II Łowicz	30	38	50:48
12. Boruta Zgierz	30	36	60:57
13. Orkan Buczek	30	36	50:52
14. Ceramika Opoczno	30	36	36:51
15. GKS II Bełchatów	30	31	54:75
16. Pilica Przedbórz	30	24	49:74
17. Zawisza Pajęczno	30	14	23:100
18. Zjednoczeni Bełchatów	30	0	4:177

Koszykówka | 2. mecz o 3. miejsce play-off II ligi koszykówki męskiej:

Awans do I ligi koszykarzy Syntex Księżak

Koszykarze Syntex Księżak Łowicz w pięknym stylu zakończyli miniony sezon. Wygrali rywalizację o 3. miejsce w II lidze i tym samym wywalczyli awans do I ligi. Marzenia kibiców, zawodników, trenera i działaczy wreszcie się spełniły.

Po raz kolejny w zwycięstwie pomogli kibice, którzy stworzyli super atmosferę i cały czas dopingowali swój zespół. Łowiczanie w hali w Krakowie czuli się jak u siebie. Ekipa Syntex Księżaka drugie spotkanie z MCKiS Jaworzno zagrała w sobotę, 26 maja. Nasz zespół wygrał walkę o awans do I ligi, pokonując gospodarzy 85:65.

Nadzieje kibiców Syntex Księżaka przed tym spotkaniem były ogromne i najwierniejsi fani nie zawiedli się. Łowiczanie pewnie wygrali mecz, rozbijając drużynę z Jaworzna, zwłaszcza w trzeciej kwarcie spotkania.

Mecz z Jaworznem zaczął się od „trójki" miejscowych, ale za chwilę odpowiedział mocno zmotywowany Michał Świderski i był remis. Pierwsza kwarta była bardzo wyrównana i dopiero w ostatnich minutach łowiczanie nieco odskoczyli po akcjach Daniela Nieporęckiego i Piotra Łucki (20:26).

Drugą odsłonę od „trójki" zaczął Bartosz Włuczyński, potem punktował Damian Tokarski i przewaga łowiczan szybko urosła do 10 oczek (34:24). W ostatnich minutach przed przerwą koncertowo zagrał Michał Kwiatkowski i to dzięki jego zdobyczom Syntex wygrywał po 20 minutach 46:37.

Po przerwie nasi koszykarze włączyli „turbo". Znokautowali miejscowych 7:26 i po trzech kwartach prowadzili już 72:44. W ostatniej kwarcie wszystko było pod kontrolą. Koszykarze z Jaworzna zdołali nieco odrobić tratę, ale awans do I ligi Syntex Księżak był nie zagrożony. Po końcowej syrenie radość naszych koszykarzy i kibiców była ogromna.

Na meczu w Krakowie kibice wywiesili naszą historyczną flagę z napisem „To jest moje miasto, to jest mój klub". Kibice i flaga już czekają na kolejny sezon. Syntex Księżak Łowicz zagra w I lidze. Będzie się działo. **zł**

2. mecz o 3. miejsce play-off II ligi koszykówki męskiej:

■ **MCKiS Jaworzno – Syntex Księżak Łowicz 65:85** (20:26, 17:20, 7:26, 21:13). Wynik: 0:2.
Syntex Księżak: Michał Kwiatkowski 27 (2×3), Karol Dębski 17, Damian Tokarski 9, Michał Świderski 5 (1×3) i Bartłomiej Bojko 2 oraz Maciej Cukierda 11 (1×3), Bartosz Włuczyński 6 (2×3), Daniel Nieporęcki 5 (1×3) Piotr Łucka 3 (1×3), Michał Kucharski, Mateusz Gładki i Kacper Dudek.
Najwięcej dla MCKiS: Dawid Weiss 15 (5×3) i Wojciech Zub 12 (2×3).

PROGNOZA POGODY | 30.05.2018 – 6.06.2018

SYTUACJA SYNOPTYCZNA:
Pogodę kształtuje układ wyżowy, od soboty obszar obniżonego ciśnienia. Napływa ciepła i sucha masa powietrza zwrotnikowego.

ŚRODA-CZWARTEK – PIĄTEK:
Słonecznie, bezchmurnie, miejscami zachmurzenie małe, bez opadów oraz bardzo ciepło. Widzialność dobra.
Wiatr wschodni, słaby, okresami do umiarkowanego, 3-7 m/s.
Temp. max w dzień: + 28 st. C do + 30 st. C.
Temp. min w nocy: + 16 st. C do + 14 st. C.

SOBOTA–NIEDZIELA:
Słonecznie, zachmurzenie małe, bez opadów oraz bardzo ciepło. Widzialność dobra. Wiatr wschodni, słaby do umiarkowanego, 3-7 m/s.
Temp. max w dzień: + 27 st. C do + 28 st. C.
Temp. min w nocy: + 15 st. C do + 13 st. C.

PONIEDZIAŁEK–WTOREK–ŚRODA:
Słonecznie, zachmurzenie małe, bez opadów oraz ciepło.
Widzialność dobra.
Wiatr północno-wschodni i północny, słaby do umiarkowanego, 3-8 m/s.
Temp. max w dzień: + 25 st. C do + 26 st. C.
Temp. min w nocy: + 14 st. C do + 12 st. C.

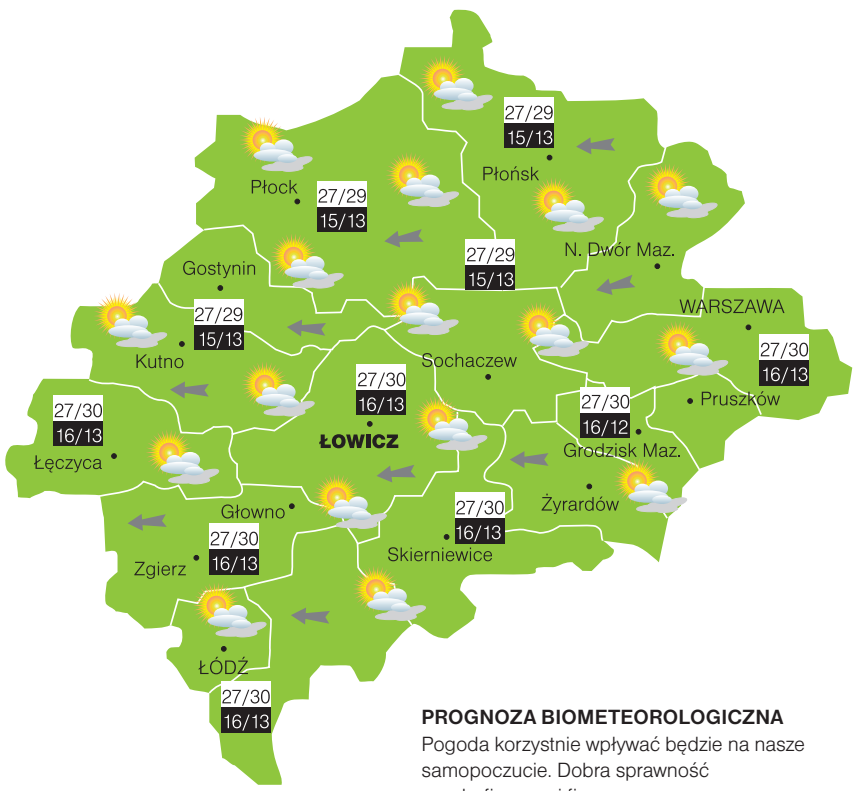

PROGNOZA BIOMETEOROLOGICZNA
Pogoda korzystnie wpływać będzie na nasze samopoczucie. Dobra sprawność psychofizyczna i fizyczna.

BIURO METEOROLOGICZNE CUMULUS

MARCIN RANACHOWSKI

Bieg na 100 metrów podczas Mistrzostw Powiatu w LA w Kutnie.

Sport szkolny | Mistrzostwa Powiatu w LA

Dobry występ uczniów szkół żychlińskich

W czwartek, 24 maja odbyły się Powiatowe Mistrzostwa w Lekkoatletyce w Kutnie dla uczniów gimnazjów i szkół podstawowych. Pogoda sprzyjała w tym dniu zawodnikom. Rozegrano wszystkie planowane konkurencje, między innymi: bieg dziewcząt na 100 m, 300 m i 600 m, bieg chłopców na 1000 m, skok wzwyż, pchnięcie kulą, skok w dal oraz bieg sztafetowy 4x100 m. Bardzo dobrze zaprezentowali się zawodnicy żychlińskich szkół, zajmując czołowe lokaty w powiecie. **mr**

Wyniki drużynowe:

■ **Mistrzostwa Powiatu Szkół Podstawowych w LA chłopców (rocznik 2004):**

1. Szkoła Podstawowa Nr 9 w Kutnie	955 pkt.
2. Szkoła Podstawowa Nr 2 w Żychlinie	**938 pkt.**
3. Szkoła Podstawowa w Strzelcach	570 pkt.
4 Szkoła Podstawowa Nr 4 w Kutnie	336 pkt.
5. Szkoła Podstawowa w Ostrowach	59 pkt.

Opiekun reprezentacji chłopców Szkoły Podstawowej Nr 2 w Żychlinie: Jacek Filiński.

■ **Mistrzostwa Powiatu Szkół Podstawowych w LA dziewcząt (rocznik 2004):**

1. Szkoła Podstawowa w Strzelcach	721 pkt.
2. Szkoła Podstawowa Nr 9 w Kutnie	512 pkt.
3. Szkoła Podstawowa Nr 2 w Żychlinie	**241 pkt.**
4. Szkoła Podstawowa w Krośniewicach	44 pkt.

Opiekun reprezentacji dziewcząt Szkoły Podstawowej Nr 2 w Żychlinie: Jacek Filiński.

■ **Gimnazjalne Mistrzostwa powiatu w LA chłopców (rocznik 2002-2003)**

1. Gimnazjum Nr 1 w Kutnie	1282 pkt.
2. Gimnazjum w Żychlinie	**1216 pkt.**
3. Gimnazjum w Ostrowach	1090 pkt.
4. Gimnazjum nr 3 Kutno	988 pkt.
5. Gimnazjum w Strzelcach	836 pkt.

Opiekun reprezentacji chłopców Gimnazjum w Żychlinie: Jarosław Kapes.

■ **Gimnazjalne Mistrzostwa powiatu w LA dziewcząt (rocznik 2002-2003):**

1. Gimnazjum w Krośniewicach	734 pkt.
2. Gimnazjum w Żychlinie	**608 pkt.**
2. Gimnazjum Nr 1 w Kutnie	608 pkt.
4. Gimnazjum Nr 3 w Kutnie	508 pkt.
5. Gimnazjum w Ostrowach	342 pkt.
6. Gimnazjum w Strzelcach	278 pkt.

Opiekun reprezentacji dziewcząt Gimnazjum w Żychlinie: Tomasz Maciak.

Piłka nożna | Wyniki 30. i 31. kolejki III ligi

Widzew górą, ogromny ścisk w dole tabeli

Wydawało się, że Polonia Warszawa to jeden z tych klubów, który w końcówce sezonu może pokrzyżować szyki liderowi z Łodzi. W sobotę Widzew jednak nie potknął się na jednej z trudniejszych przeszkód i na trzy kolejki przed końcem wciąż ma dwa punkty przewagi na Lechią.

Na kolejkę przed końcem II ligi w strefie spadkowej znajduje się Znicz Pruszków. Jeżeli drużyna spod Warszawy na finiszu nie wydostanie się „nad kreskę", to wtedy z III ligi spadać będzie również 14. drużyna w tabeli, a w tym wypadku nawet niektóre drużyny z pierwszej dziesiątki nie mogą jeszcze odetchnąć pełną piersią.

30. kolejka III ligi: Drwęca Nowe Miasto Lubawskie – Olimpia Zambrów 0:2 (0:1); Ursus Warszawa – Huragan Morąg 1:3 (0:0); Lechia Tomaszów Mazowiecki – Victoria Sulejówek 5:0 (2:0); Sokół Aleksandrów Łódzki – Sokół Ostróda 5:2 (1:0); ŁKS 1926 Łomża – Świt Nowy Dwór Mazowiecki 2:1 (1:1); Pelikan Łowicz – Widzew Łódź 1:4 (0:1); GKS Wikielec – MKS Ełk 1:1 (0:0); Tur Bielsk Podlaski – Legia II Warszawa 2:2 (1:1); Polonia Warszawa – Warta Sieradz 4:1 (1:0).

31. kolejka III ligi: Legia II Warszawa – GKS Wikielec 1:2 (1:1); Ursus Warszawa – Sokół Aleksandrów Łódzki 1:3 (1:1); Huragan Morąg – Drwęca Nowe Miasto Lubawskie 0:1 (0:0); Olimpia Zambrów – Tur Bielsk Podlaski 5:4 (4:2); MKS Ełk – Pelikan Łowicz 0:0; Warta Sieradz – ŁKS 1926 Łomża 0:2 (0:0); Świt Nowy Dwór Mazowiecki – Lechia Tomaszów Mazowiecki 0:1 (0:0); Widzew Łódź – Polonia Warszawa 2:0 (1:0); Victoria Sulejówek – Sokół Ostróda 1:1 (0:0).

Tabela III ligi:

1. Widzew Łódź	31	69	60-23
2. Lechia Tomaszów Mazowiecki	31	67	69-32
3. Sokół Aleksandrów Łódzki	30	59	58-33
4. Polonia Warszawa	31	56	59-34
5. Huragan Morąg	31	48	42-33
6. Olimpia Zambrów	31	47	52-53
7. Świt Nowy Dwór Mazowiecki	31	46	55-50
8. Ursus Warszawa	31	44	38-43
9. Victoria Sulejówek	31	43	50-55
10. ŁKS 1926 Łomża	31	40	37-43
11. Pelikan Łowicz	31	40	57-56
12. Drwęca Nowe Miasto Lubawskie	31	39	36-47
13. Legia II Warszawa	31	38	49-45
14. MKS Ełk	31	38	32-35
15. Sokół Ostróda	31	33	35-45
16. Warta Sieradz	31	26	32-51
17. Tur Bielsk Podlaski	31	22	29-74
18. GKS Wikielec	31	18	27-65

Piłka nożna | Klub Sportowy Żychlin

Dzień Mamy na sportowo

W dniach 24 i 26 maja trenerzy grup młodzieżowych Klubu Sportowego w Żychlinie: Daniel Szczepaniak, Łukasz Znyk, Łukasz Wróblewski przeprowadzili zajęcia sportowe chłopców, którym towarzyszyły mamy (opiekunki), zaproszone w sobotę z okazji Dnia Matki.

Podczas treningu dominowały gry i zabawy. Panie miały okazję „na własnej skórze" odczuć trud sportowych wyzwań stawianych przed ich synami na każdym treningu.

Młodzi piłkarze z dumą prezentowali przed swoimi mamami zdobyte już umiejętności i dopingowali je do wspólnego wysiłku podczas treningu. Całe spotkanie przebiegało w radosnej atmosferze. Na koniec każda grupa rozegrała mały mecz, w którym panie musiały stawić czoła swoim dzieciom. Dla upamiętnienia „Dnia Matki" oraz wspólnego treningu piłkarskiego każda z mam otrzymała upominek w postaci drewnianego pucharu. **mr**

MARCIN RANACHOWSKI

Wspólna zabawa młodych futbolistów i ich mam.

MARCIN RANACHOWSKI

Rozgrzewka z piłkami mam młodych piłkarzy.

Piłka nożna | Łódzka Klasa D2 Młodzik Grupa 4

Pewna wygrana KS Żychlin 2006

Kolejne dobre spotkanie zanotowali podopieczni Łukasza Znyka, pokonując na własnym boisku Strat Łódź 7:2 (2:1).

Mecz odbył się w ramach 17. kolejki łódzkiej klasy D2 młodzik grupy 4. W pierwszych pięciu minutach spotkania aż trzykrotnie poprzeczka ratowała gości od straty gola. W 7. minucie piłkarze KS wyszli na prowadzenie, a w 14. minucie podwyższyli na 2:0. Goście w końcowej części pierwszej połowy strzelili gola kontaktowego. Wynikiem 2:1 zakończyła się pierwsza odsłona.

Dwie minuty po wznowieniu gry gospodarze podnieśli zdobycz bramkową. Młodym piłkarzom z Żychlina udało się umieścić piłkę w bramce jeszcze czterokrotnie. Natomiast piłkarze z Łodzi w drugiej połowie zdobyli tylko jednego gola. Ostatecznie mecz zakończył się wysoką wygraną KS Żychlin 7:2. Bramki dla KS Żychlin strzelili: Szymon Andrzejczyk (2), Kacper Drążkiewicz (3), Szymon Olejnicki (2).

MARCIN RANACHOWSKI

Drużyna KS Żychlin zajmuje czwarte miejsce z 31 punktami na koncie w tabeli łódzkiej klasy D2 młodzik.

MARCIN RANACHOWSKI

Młodzi piłkarze KS Żychlin wysoko pokonali Start Łódź.

Po siedemnastu rozegranych kolejkach KS Żychlin 2006 zajmuje czwarte miejsce, gromadząc 31 punktów na koncie.

Przeciwnikiem drużyny KS Żychlin 2006 podczas 18. kolejki D2 Młodzik Grupa 4 w sobotę 2 czerwca, będzie zespół Stal Głowno. Mecz zostanie rozegrany na boisku w Głownie. **mr**

■ **KS Żychlin – Start Łódź 7:2**

Skład KS Żychlin 2006: Oliwier Martofel, Kacper Drążkiewicz, Patryk Kaźmierczak, Szymon Andrzejczyk, Szymon Olejnicki, Maksymilian Rożniatowski, Szymon Ratajczyk, Szymon Kotecki, Maksymilian Szczepaniak, Stanisław Florczak. Trener: Łukasz Znyk.

■ **KS Kutno – Feniks PSA Łódź 2:1**

■ **MKS Expom Krośniewianka – Róża Kutno 2:1**

■ **LKS Witonianka – Stal Głowno 1:4**

■ **MKP Boruta I Zgierz – Sokół I Aleksandrów** (przełożony)

Tabela:

1. MKP Boruta I Zgierz	15	41	60:6
2. KS Kutno	16	38	47:16
3. Stal Głowno	17	38	58:16
4. KS Żychlin	**17**	**31**	**43:31**
5. Sokół I Aleksandrów	16	26	42:41
6. Feniks PSA Łódź	16	23	45:28
7. MKS Expom Krośniewianka	17	18	25:45
8. Róża Kutno	16	12	25:53
9. Start Łódź	17	11	26:77
10. LKS Witonianka	17	0	10:68

MARCIN RANACHOWSKI

Spotkanie GKS Bedlno z trzecioligowymi rezerwami Widzewa Łódź.

Piłka nożna | Łódzka Liga Okręgowa

GKS Bedlno zaliczył dwie porażki

W minionym tygodniu zespół GKS Bedlno rozegrał dwie kolejki łódzkiej ligi okręgowej. Ostatnie mecze w wykonaniu piłkarzy seniorów GKS Bedlno nie zachwycają kibiców piłkarskich.

W pierwszym meczu nie udało się piłkarzom GKS Bedlno sprawić niespodzianki i wywalczyć punktów z rezerwami trzecioligowego Widzewa. GKS przegrał z piłkarzami z Łodzi 2:3. Środowy mecz nie ułożył się po myśli gospodarzy. W 15. minucie przyjezdni strzelili pierwszego gola, a w 43. minucie podwyższyli na 2:0. Tuż przed przerwą, po rzucie karnym GKS strzelił gola kontaktowego. W drugiej połowie obie drużyny zdobyły po jednym golu w końcowej części meczu. Ostatecznie mecz zakończył się wygraną gości z Łodzi 2:3. Dwie bramki dla GKS Bedlno zdobył Michał Wiśniewski.

W sobotę, 26 maja w meczu z zespołem Stal Głowno, GKS Bedlno na wyjeździe przegrał 5:1. Była to kolejna wysoka porażka walczących o utrzymanie w lidze okręgowej piłkarzy z Bedlna. Rywale z Głowna w meczu przeważali od pierwszych minut, do przerwy prowadząc 3:0, a w drugiej kontrolowali przebieg spotkania. Bramkę dla GKS Bedlno strzelił Michał Wiśniewski. Na trzy kolejki przed końcem rozgrywek łódzkiej klasy okręgowej mistrzostwo, a jednocześnie awans do czwartej ligi zapewnił sobie zespół Andrespolia Wiśniowa Góra.

Przeciwnikiem piłkarzy GKS Bedlno podczas następnej 28. kolejki łódzkiej ligi okręgowej, która odbędzie się w niedzielę, 3 czerwca, będzie MKS Górnik Łęczyca. Spotkanie zostanie rozegrane na boisku GKS w Pniewie. **mr**

26. kolejka:

■ **GKS Bedlno – Widzew II Łódź 2:3**

GKS Bedlno: Michał Wiśniewski, Rafał Rybicki, Łukasz Szczygielski, Marcin Panek, Eryk Podczaski, Łukasz Znyk, Mateusz Sawicki, Kamil Błęcki, Przemysław Kamiński, Maciej Jackowski, Łukasz Górczyński, Przemysław Kucharski, Adrian Szymański, Bartłomiej Lewańczyk, Mateusz Mierzejewski, Kamil Gałązka, Michał Uzarek. Trener: Łukasz Znyk.

■ **ŁKS II Łódź – PTC Pabianice 6:2**

■ **LKS Rosanów – Andrespolia Wiśniowa Góra 0:2**

■ **Orzeł Parzęczew – Stal Głowno 3:1**

■ **GLKS Sarnów/Dalików – Górnik Łęczyca 4:1**

■ **Sokół II Aleksandrów Łódzki – Włókniarz Konstantynów Łódzki 1:3**

■ **Termy Uniejów – Włókniarz Pabianice 1:2**

■ **UKS SMS Łódź – Zawisza Rzgów 3:2**

27. kolejka:

■ **Stal Głowno – GKS Bedlno 5:1**

GKS Bedlno: Michał Wiśniewski, Rafał Rybicki, Łukasz Szczygielski, Eryk Podczaski, Łukasz Znyk, Mateusz Sawicki, Damian Michalski, Kamil Błęcki, Patryk Gałecki, Bartłomiej Lewańczyk, Maciej Jackowski, Marcin Głogowski, Przemysław Kucharski, Kamil Gałązka, Michał Uzarek. Trener: Łukasz Znyk.

■ **Zawisza Rzgów – Termy Uniejów 4:0**

■ **Włókniarz Pabianice – Sokół II Aleksandrów Łódzki 1:1**

■ **Włókniarz Konstantynów Łódzki – GLKS Sarnów/Dalików 1:0**

■ **Górnik Łęczyca – Orzeł Parzęczew 2:2**

■ **Andrespolia Wiśniowa Góra – PTC Pabianice 5:0**

■ **Widzew II Łódź – LKS Rosanów 2:5**

■ **UKS SMS Łódź – ŁKS II Łódź 0:4**

1. Andrespolia Wiśniowa Góra	27	71	94:23
2. Zawisza Rzgów	27	54	81:34
3. LKS Rosanów	27	51	64:45
4. Stal Głowno	27	48	65:35
5. Górnik Łęczyca	27	43	63:63
6. ŁKS II Łódź	27	39	75:56
7. Widzew II Łódź	27	37	66:53
8. Sokół II Aleksandrów Łódzki	27	37	58:61
9. UKS SMS Łódź	26	36	42:59
10. PTC Pabianice	27	35	57:60
11. Termy Uniejów	27	33	42:62
12. Orzeł Parzęczew	27	33	52:65
13. GLKS Sarnów	27	28	50:66
14. GKS Bedlno	**27**	**25**	**43:95**
15. Włókniarz Pabianice	26	23	27:52
16. Włókniarz Konstantynów Łódzki	27	22	32:82

Nowy Łowiczanin Tygodnik Ziemi Łowickiej
członek Stowarzyszenia Gazet Lokalnych

WYDAWCA:
Oficyna Wydawnicza „Nowy Łowiczanin"
Waligórscy s.c. w Łowiczu
99-400 Łowicz, ul. Pijarska 3a, tel./fax 46 837-46-57,
e-mail: redakcja@lowiczanin.info
adres dla korespondencji:
99-400 Łowicz, skrytka pocztowa 68.
Kontakt w sprawie wydania dla Żychlina i okolic:
tel. 796-455-333, e-mail: zychlin@lowiczanin.info

REDAKCJA:
Redaktor naczelny: Wojciech Waligórski
Dyrektor zarządzający: Ewa Mrzygłód-Waligórska

Dziennikarze:
Dorota Grąbczewska, Agnieszka Antosiewicz,
Tomasz Bartos, Marcin A. Kucharski,
Tomasz Matusiak, Mirosława Wolska-Kobierecka;
Marcin Ranachowski i Paweł A. Doliński (sport)

Stale współpracuje:
mł. asp. Urszula Szymczak (kronika policyjna)

Redakcja zastrzega sobie prawo skracania nadesłanych tekstów, zmiany ich tytułów, dodawania śródtytułów.
Nie odsyłamy niezamówionych tekstów.

Ogłoszenia ramkowe i reklamy przyjmujemy telefonicznie, faxem: (46 837-37-51, 46 830-34-08), e-mailem (reklama@lowiczanin.info) lub osobiście w biurze ogłoszeń, ul. Pijarska 3a, w pon., wt. i pt. w godz. 7.30-18.00, śr. i czw. w godz. 7.30-16.00, sob. w godz. 8.00-14.00.

Ogłoszenia drobne przyjmowane są osobiście w biurze ogłoszeń, punktach wymienionych na stronie 28, a także przez www.lowiczanin.info
Skład tekstu własny.

Druk: SEREGNI PRINTING GROUP Sp. z o.o. 03-796 Warszawa, ul. Rzymska 18a.

Nakład kontrolowany Nowego Łowiczanina 7.560 egz. Nakład wraz z wydaniem głowieńskim (Wieści z Głowna i Strykowa), też kontrolowanym przez ZKDP: 9.600 egz.

NAKŁAD KONTROLOWANY
ZWIĄZEK KONTROLI DYSTRYBUCJI PRASY

Stowarzyszenie Gazet Lokalnych

100% własności polskiej

Sport

Dzień Mamy na sportowo
z KS Żychlin. str. 39

Pewna wygrana KS Żychlin 2006
ze Startem Łódź – 7:2. str. 39

ŚRODA 30 maja 2018 | **NR 22** (1300) | Rok XXVIII www.lowiczanin.info

Lekkoatletyka | 16. Bieg Ulicą Piotrkowską Rossmann Run

Rozbiegani Żychlin pokonali 10-kilometrową trasę łódzkiego biegu

Bieg Ulicą Piotrkowską Rossmann Run to jedna z najpopularniejszych „dziesiątek" w Polsce. Przyciąga on do Łodzi tysiące miłośników biegania, gdyż jest okazją do sprawdzenia swojej dyspozycji sportowej, ale i spojrzenia na najpiękniejsze miejsca dynamicznie rozwijającego się miasta.

Tegoroczna trasa biegu prowadziła ulicami: Zgierską, Lutomierską, Zachodnią, rynkiem Manufaktury, Zachodnią, Kościuszki, Mickiewicza, Piotrkowską (z nawrotem przy stawie przy Białej Fabryce), placem Wolności i Nowomiejską. Każdy z uczestników biegu otrzymał koszulkę, napoje i posiłek regeneracyjny, a także upominki od sponsorów i medal na mecie.

Ponad 5,5 tysiąca biegaczy wystartowało w sobotę wieczorem, 26 maja w 16. Biegu Ulicą Piotrkowską Rossmann Run. Nie zabrakło wśród nich także grupy Rozbiegani Żychlin, którzy pokonali dystans 10 kilometrów dziesięcioosobową grupą. W biegu towarzyszącym „Bieg Ulicą Piotrkowską Rossmann Run – Rozbiegajmy Łódź" udział wzięła Sylwia Mielczarek, był to bieg na 1300 metrów, bez klasyfikacji zawodników na mecie.

ROZBIEGANI ŻYCHLIN

Reprezentujący żychlińskich Rozbieganych: Krzysztof Mielczarek oraz Jarosław Durys (w zielonych koszulkach) na trasie tegorocznego łódzkiego Rossmann Run.

Organizatorem łódzkiego biegu było Stowarzyszenie Akademia Sport i Zdrowie. Historia biegu najdłuższą ulicą w Łodzi rozpoczęła się w 2002 r., a głównym założeniem inicjatorów całego przedsięwzięcia – łódzkich dziennikarzy sportowych, było przekonanie mieszkańców, że bieganie ulicą Piotrkowską to znakomita zabawa, sposób dbania o zdrowie i promocja dla regionu. Bieg główny to dystans 10 km z atestem Polskiego Związku Lekkiej Atletyki.

Podczas szesnastej edycji najszybszy okazał się Hilary Kimaiyo (Kenia) z czasem 00:29:33. Wśród kobiet jako pierwsza metę przekroczyła Lilia Fiskovicz (Mołdawia) z czasem 00:33:45. Grupa żychlińskich biegaczy „Rozbiegani Żychlin" w swoich startach chciała wypaść jak najlepiej i pobić swoje życiowe wyniki. Najlepszy czas z żychlińskich „Rozbieganych" uzyskał Jarosław Durys (czas: 00:40:41), plasując się tym samym na 212. miejscu w klasyfikacji open. **mr**

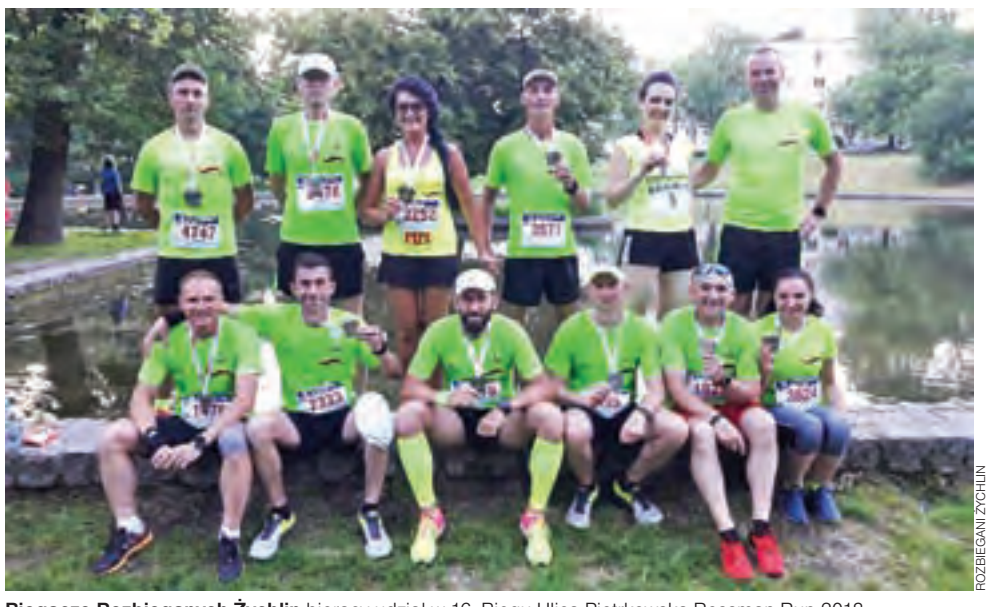

ROZBIEGANI ŻYCHLIN

Biegacze Rozbieganych Żychlin biorący udział w 16. Biegu Ulicą Piotrkowską Rossman Run 2018.

Wyniki „Rozbiegani – Żychlin":

- **Jarosław Durys** – czas: 00:40:41 – miejsce M: 198 – miejsce open: 212;
- **Krzysztof Mielczarek** – czas: 00:41:06 – miejsce M: 230 – miejsce open: 245;
- **Remigiusz Michalak** – czas: 00:42:49 – miejsce M: 327 – miejsce open: 354;
- **Krzysztof Jaźwiński** – czas: 00:43:15 – miejsce M: 365 – miejsce open: 394;
- **Krzysztof Mamczarek** – czas: 00:45:23 – miejsce M: 643 – miejsce open: 691
- **Michał Kowalczyk** – czas: 00:47:53 – miejsce M: 1004 – miejsce open: 1086
- **Rafał Jaźwiński** – czas: 00:48:02 – miejsce M: 1031 – miejsce open: 1119
- **Andrzej Dzięgielewski** – czas: 00:52:07 – miejsce M: 1716 – miejsce open: 1963
- **Renata Stelmaszewska** – czas: 00:58:36 – miejsce K: 666 – miejsce open: 3125
- **Paulina Sitkiewicz** – czas: 01:00:26 – miejsce K: 816 – miejsce open: 3431

Towarzyszący „Bieg Ulicą Piotrkowską Rossmann Run – Rozbiegajmy Łódź" na 1300 m:

- **Sylwia Mielczarek** – bez klasyfikacji zawodników

Piłka nożna | Łódzka Klasa B Grupa III

Nie było niespodzianki w meczu Olimpii Oporów

Drużyna KS Żychlin podczas 19. kolejki łódzkiej klasy B grupy III miała rozegrać spotkanie z Krośniewianką Krośniewice, jednak drużyna ta wycofała się z rozgrywek ligowych. Zatem KS Żychlin został przyznany walkower 3:0.

Zespół Olimpii Oporów rozegrał wyjazdowe spotkanie 19. kolejki w niedzielę, 27 maja, ich przeciwnikiem była drużyna Iskra Głowno. Niestety lider okazał się za silny dla piłkarzy z Oporowa, pokonując ich 4:0. Przez większą część spotkania przeważali gospodarze. Piłkarze z Głowna objęli prowadzenie w 15. minucie gry. Takim wynikiem zakończyła się pierwsza połowa.

Po zmianie stron Iskra dołożyła trzy gole i zasłużenie wygrała. Ostatecznie Olimpia przegrała mecz 0:4.

Nie wiedzie się drużynie z Oporowa w rundzie wiosennej, zespół Andrzeja Florczaka przegrał wszystkie rozgrywane w tej rundzie spotkania.

Podczas następnej 20. kolejki łódzkiej klasy B grupy III w sobotę, 2 czerwca piłkarze KS Żychlin zmierzą się na wyjeździe z Sazan Pęczniew. Zaś piłkarze Olimpii Oporów zagrają 20. kolejkę w niedzielę 3 czerwca, będą podejmować Błękitnzch Ciosny. **mr**

Wyniki:

- **KS Żychlin – Krośniewianka Krośniewice 3:0** (walkower)
- **Iskra Głowno – Olimpia Oporów 4:0**
- **KP Byszewy – GKS Byszew 2:0**
- **Błękitni Ciosny – Struga Dobieszków 3:5**
- **LKS Gieczno – Sazan Pęczniew 1:4**
- **Iskra Góra Świętej Małgorzaty – Sokół Popów 0:3**

Olimpia Oporów: Cezary Komorski, Andrzej Szymichowski, Michał Szymański, Mateusz Kozłowski, Tomasz Filipiak, Krzysztof Szymański, Łukasz Wawrzyńczak, Damian Jabłoński, Patryk Piechocki, Patryk Kubiak, Adam Maciąg, Mateusz Szarłat, Kuba Siermiński, Adam Urbański. Trener: Tomasz Lewicki. Kierownik drużyny: Andrzej Florczak.

Tabela:

1. Iskra Głowno	19	47	59:26
2. Sazan Pęczniew	19	47	81:32
3. Sokół Popów	19	42	61:29
4. Struga Dobieszków	19	42	77:33
5. KS Żychlin	**19**	**30**	**46:33**
6. LKS Gieczno	19	22	32:52
7. GKS Byszew	19	20	49:61
8. KP Byszewy	19	19	37:39
9. Olimpia Oporów	**19**	**16**	**29:64**
10. Błękitni Ciosny	19	15	48:79
11. Iskra Góra Św. Małgorzaty	19	10	25:74
12. Krośniewianka Krośniewice	19	22	21:43

KALENDARZ IMPREZ SPORTOWYCH

ŚRODA, 30 MAJA:

- 10.00 – Boisko I LO w Łowiczu, ul. Bonifraterska 3; **Miejskie Igrzyska Młodzieży Szkolnej w siatkówce plażowej;**
- 16.30 – Stadion w Łowiczu, ul. Jana Pawła II 3; **13. kolejka II ligi wojewódzkiej piłki nożnej trampkarzy młodszych C2: GLKS Laktoza Łyszkowice – MUKS Pelikan-2004 Łowicz;**
- 18.30 – Stadion w Łowiczu, ul. Jana Pawła II 3; **31. kolejka IV ligi piłki nożnej: KS Pelikan II Łowicz – KS Paradyż;**

SOBOTA, 2 CZERWCA:

- 11.00 – Boisko w Głownie; **18. kolejka D2 Grupy 4; Stal Głowno – KS Żychlin 2006;**
- 11.00 – Stadion w Łowiczu, ul. Jana Pawła II 3; **15. kolejka II ligi wojewódzkiej piłki nożnej trampkarzy młodszych C2: MUKS Pelikan-2004 Łowicz – SL SALOS Róża Kutno;**
- 11.00 – Boisko SP nr 3 w Łowiczu, ul. Grunwaldzka 9, **9. kolejka skierniewickiej ligi piłki nożnej okręgowej orlików E2 – grupa I: MUKS Pelikan-2008 Łowicz – MKS Unia Skierniewice;**
- 13.00 – Boisko SP nr 3 w Łowiczu, ul. Grunwaldzka 9, **7. kolejka skierniewickiej ligi piłki nożnej okręgowej orlików E1 – grupa I: UKS AP Champions-2007 Łowicz – LZS Victoria Bielawy;**
- 16.00 – Stadion Miejski w Kutnie; **32. kolejka IV Łódzkiej Ligi; KS Sand Bus Kutno – Orkan Buczek;**
- 16.00 – Boisko w Pęczniewie; **20. kolejka Łódzkiej Klasy B Grupa III; Sazan Pęczniew – KS Żychlin;**

NIEDZIELA, 3 CZERWCA:

- 11.15 – Stadion w Łowiczu, ul. Starzyńskiego 6/8; **32. kolejka III ligi piłki nożnej – gr I: KS Pelikan – Legia II Warszawa SA;**
- 12.00 – Boisko w Oporowie; **20. kolejka Łódzkiej Klasy B Grupa III; Olimpia Oporów – Błękitni Ciosny;**
- 12.00 – Stadion w Łowiczu, ul. Jana Pawła II 3; **13. kolejka I ligi woj. piłki nożnej trampkarzy C1: MUKS Pelikan-2003 Łowicz – UKS Warta Sieradz jr;**
- 15.00 – Boisko w Pniewie; **28. kolejka Łódzkiej Ligi Okręgowej; GKS Bedlno – MKS Górnik Łęczyca;**
- 16.00 – Bar Maja w Łowiczu, ul. Dworcowa 8; **18. kolejka I ligi Łódzkiego Stowarzyszenia Darta: Leg Łowicz – Aztex Łódź;**

PONIEDZIAŁEK, 4 CZERWCA:

- 10.00 – Boisko sportowe I Liceum Ogólnokształcącego w Łowiczu, ul. Bonifraterska 3; **Powiatowe Igrzyska Młodzieży Szkolnej w siatkówce plażowej.**

ISSN 1231-479X