www.lowiczanin.info

NOWY ŁOWICZANIN
TYGODNIK ZIEMI ŁOWICKIEJ

TYGODNIK LOKALNY

Cena 3,50 zł
(w tym 5% VAT)

Trzy warianty trasy Kolei Dużych Prędkości
przez nasze tereny. str. 11

Dla organizacji czy dla dzieci? – o tym na co przeznaczyć piętro
w dawnym Gimnazjum nr 1. str. 4

CZWARTEK 6 lutego 2020 | **NR 6** (1388) | Rok XXX | ISSN 1231-479x

Łowicz | Czy sami sobie sprawimy kolejne (nie)aktywne przejścia?

Wydawać na coś, co się nie sprawdza?

Radny PiS Jacek Wiśniewski zapytał na ostatniej sesji Rady Miejskiej 30 stycznia, po co wydawać pieniądze na aktywne przejścia dla pieszych, skoro – jak można się przekonać na ulicy Topolowej czy w Alejach Sienkiewicza – nie zdają one egzaminu.

Ideą jest ustawienie specjalnych znaków informujących kierowcę o tym, że na chodniku pojawił się pieszy, zamierzający przejść na drugą stronę ulicy. Znaki mają wbudowane diody, które w tym momencie powinny zacząć migać.

Niestety idea ideą, a rzeczywistość rozczarowała. Znaki w Alejach Sienkiewicza migają aż rozładuje się im bateria, bo wzbudza je kołysanie znaku przez wiatr, czy przejeżdżające ulicą samochody. Na pieszych reagują, ale nieregularnie.

Urządzenia zamontowane w Alejach kosztowały podatnika 4 tys. zł/sztuka, cena jest wysoka, bowiem źródłem zasilania jest panel fotowoltaiczny wraz z baterią.

Naczelnik Wydziału Inwestycji i Remontów w ratuszu Grzegorz Pełka odpowiadając na sesji na pytania jednego z radnych przyznał, że 300 tys. zł zapisane w budżecie obywatelskim na rok 2020 zostanie przeznaczone na wykonanie pięciu aktywnych przejść: na ul. Stanisławskiego przy SP 4, na Wojska Polskiego w rejonie ul. Stanisławskiego, na ul. Powstańców przy skrzyżowaniu z ul. Jana Pawła II, na ul. Jana Pawła przy OSIR, na ul. Fabrycznej przy skrzyżowaniu z ul. Kaliską, wreszcie na ul. Powstańców przy hotelu Aneta.

FOT. TOMASZ BARTOS

W Alejach Sienkiewicza zainstalowanych zostało sześć aktywnych znaków D-6. Jeden znak kosztował przeszło 4 tys. zł.

> Radny Wiśniewski powiedział, że 300 tys. zł przewidziane na ten projekt można, jego zdaniem sensowniej przeznaczyć na odpowiednie doświetlenie większej ilości przejść.

Naczelnik w rozmowie z nami przyznał, że tym razem do wzbudzania znaków mają być zastosowane innego rodzaju czujniki ruchu. Analizuje on też przejścia pod kątem ich przebudowy i wydzielenia z chodnika miejsca, gdzie zatrzymuje się pieszy, aby przejść przez jezdnię – tak, aby czujnik „łapał" tylko tego właśnie pieszego, a nie osoby przechodzące obok. Oprócz tego, przejścia zostałyby doświetlone za pomocą lamp, które zaczynałyby jaśniej świecić, gdy znajdzie się na nich pieszy. Jak podkreślił naczelnik, to wstępna faza przygotowań, chce dobrze przeanalizować temat.

Radny Wiśniewski powiedział na sesji, że 300 tys. zł przewidziane na ten projekt można, jego zdaniem sensowniej przeznaczyć na odpowiednie doświetlenie większej ilości przejść. Podał zdecydowanie pod wątpliwość wydawanie pieniędzy na urządzenia, które się w łowickich warunkach nie sprawdzają, a będą generować kolejne koszty napraw i konserwacji. **tb**

FOT. KPP ŁOWICZ

Zatrzymany wyprowadzany przez policję.

Skierniewice | Sukces łowickiej policji

Ponad kilogram nielegalnych substancji w mieszkaniu

Blisko 0,75 kg amfetaminy, 0,25 kg marihuany i tabletki ekstazy oraz dwie elektroniczne wagi służące do porcjowania środków odurzających i wiele torebek z zapięciem strunowym – to wszystko znaleźli 30 stycznia funkcjonariusze KPP w Łowiczu po przeszukaniu posesji 25-letniego mieszkańca Skierniewic, podejrzanego o dealerkę.

Interwencja miała miejsce poza powiatem łowickim, ale na podstawie wcześniejszego rozpracowania dealera przez naszych policjantów. Znalezisko tylko potwierdziło wcześniejsze ustalenia, że mężczyzna ten ma powiązania z handlem nielegalnymi substancjami. Zatrzymany został już decyzją sądu aresztowany na trzy miesiące. **tm**

Telewizja | „Jaka to melodia?"

Tym razem to 3 odcinki

W trzech kolejnych odcinkach popularnego teleturnieju TVP „Jaka to melodia?" będziemy mogli dopingować Mariusza Tokarskiego. To teleturniej z długą tradycją, na antenie TVP 1 gości od 1997 roku.

FOT. ARCHIWUM NŁ

Mariusz Tokarski podczas eliminacji w CKTiPZŁ w 2016 roku.

To nie pierwsza jego przygoda z „Jaka to melodia?", o wcześniejszych podejściach do teleturnieju pisaliśmy też w Nowym Łowiczaninie, m.in. po eliminacjach do programu przeprowadzonych w Centrum Kultury Turystyki i Promocji Ziemi Łowickiej w grudniu 2016 roku., a później po innych eliminacjach z jego udziałem w marcu 2018 roku.

Tym razem jednak poszło wyjątkowo dobrze – co prawda, by nie psuć telewidzom zabawy, nie zdradzamy wyników nagranych przed dwoma tygodniami odcinków, ale sam fakt, że były aż trzy pozwala domyślać się, że wypadł bardzo dobrze. Zostaną one wyemitowane w piątek 7 lutego, poniedziałek 10 lutego i wtorek 11 lutego w TVP 1.

Pan Mariusz ma 42 lata, mieszka w Goleńsku. Jest rolnikiem – tak z wykształcenia, jak i z zawodu. Jak się można domyślać – jego zamiłowaniem są piosenki. Szczególnie lubi nagrania z 80. i 90. ubiegłego wieku. Słucha tez disco polo, w czym też upatruje swojego atutu w programie. – Często najlepsi gracze lekceważą ten gatunek, przez co tracą punkty i odpadają – mówi.

Uważa, że od kiedy prowadzącym jest Rafał Brzozowski teleturniej stał się trudniejszy. bo znacznie rozszerzył się zakres melodii do odgadnięcia. – Jestem fanem tego programu od dawna, więc obserwuję te zmiany – mówi pan Mariusz. – Nie zmienia się to, że czasem trzeba mieć szczęście, bo piosenek jest tak dużo, że nie sposób rozpoznać wszystkie po kilku dźwiękach, nie zawsze wygrywa ten, kto wydaje się najmocniejszy. **tm**

Edukacja | Stypendium MEN dla Szymona Kusia z pijarskiego LO

Niewielu jest uczniów liceów z takim wyróżnieniem

Szymon Kuś, ubiegłoroczny absolwent Pijarskiego LO w Łowiczu, obecnie student PW, 18 lutego odbierze stypendium MEN.

To szczególny rodzaj stypendium, otrzyma je tylko 382 uczniów z całego kraju, za sukcesy naukowe oraz sportowe. Stypendium to jednorazowo wypłacane 3.000 zł.

Żeby otrzymać stypendium MEN nie wystarczy mieć bardzo wysokiej średniej ocen, trzeba też wykazać się aktywnością i sukcesami poza szkołą, na szczeblu krajowym. Chociaż w Pijarskim LO uczniów odnoszących takie sukcesy nie brakuje, to Szymon Kuś jest pierwszym stypendystą MEN od czasów Kacpra Pioruna w 2011 roku, który już jako uczeń przywoził medale z międzynarodowych mistrzostw i turniejów szachowych.

Lista sukcesów naukowych Szymona jest długa, nawet przy uwzględnieniu tylko wyników z branego pod uwagę roku szkolnego. To przede wszystkim tytuł laureata LXVIII Olimpiady Fizycznej, a także tytuł finalisty XVII Olimpiady Lingwistyki Matematycznej, ale te czołowe lokaty w innych konkursach.

W konkursach rangi wojewódzkiej sukcesy odnosił już jako uczeń gimnazjum, stąd od tego czasu na łamach Nowego Łowiczanina pisaliśmy o nim w każdym roku szkolnym, nawet po kilka razy. Zawsze podkreślał, że swoje sukcesy zawdzięcza wielu nauczycielom, których zawsze wymieniał. Jego największą pasją jest fizyka teoretyczna, uwielbia zadania, w których można wykazać się kreatywnością i logicznym myśleniem. **tm**

FOT. ARCHIWUM NŁ

Szymon Kuś

Łowicz

Zasępa i Janicki zachowali swoje funkcje

Na sesji Rady Miejskiej 30 stycznia radni Klubu Prawa i Sprawiedliwość, mimo wcześniejszych zapowiedzi nie złożyli wniosku o odwołanie z funkcji przewodniczącego rady Henryka Zasępy (Łączy nas Łowicz), ani przewodniczącego Komisji Rewizyjnej Krzysztofa Janickiego (Porozumienie Łowickie).

Radni klubu nie chcieli tego komentować, usłyszeliśmy jednak, że zdecydowali też przed sesją, aby w tej sprawie się nie śpieszyć, oba odwołania odsuwają więc w czasie. Radny Jacek Wiśniewski – typowany jako następca Zasępy, powiedział nam, że jest gotowy do pracy jako przewodniczący. Aktualny pozostaje też zamiar, aby radnego Janickiego zastąpił radny Jakub Wolski z PiS. **tb**

Bezpieczeństwo

NASI DZIENNIKARZE DO WASZEJ DYSPOZYCJI
OD 8.30 DO 15.30
Telefon redakcyjny 534 013 271
e-mail: tomasz.bartos@lowiczanin.info
TOMASZ BARTOS

RZUT OKIEM
SKRADZIONO MAZDĘ Z 2017 ROKU

FOT. CZYTELNIK

Mazda 3 w kolorze czerwonym (wiśniowym) o numerach rejestracyjnych WI 847FV została w nocy z 3 na 4 lutego skradziona spod bloku na osiedlu Bratkowice w Łowiczu. Wszystkie osoby, które mają jakiekolwiek informacje na temat samochodu proszone są o kontakt z Komendą Powiatową Policji w Łowiczu, która prowadzi poszukiwania. **tm**

Gmina Sanniki | Prokuratura i policja przeprowadzą czynności

Znęcali się nad psem?

Komenda Powiatowa Policji w Gostyninie prowadzić będzie postępowanie sprawdzające, czy dwaj mieszkańcy gminy Sanniki naruszyli ustawę o ochronie zwierząt. W listopadzie 2018 r. na Facebooku Kamila O. z gminy Sanniki zamieszczony został filmik zatytułowany „Agresywna rękawiczka".

Trwający około 1 minuty film pokazuje psa, który na założoną na głowie roboczą rękawicę. Mężczyzna drażni go, szturchając go w brzuch i po bokach, ten skowycze. Potem zdejmuje mu z głowy rękawiczkę.

Link do filmu otrzymaliśmy od anonimowego czytelnika, która uważa, że nagranie pokazuje znęcanie nad psem, dlatego zgłosił to 3 lutego prokuratury. Zrobił to dopiero teraz, ponieważ właśnie trafił na to nagranie w sieci. Zdaniem naszego informatora sprawcami czynu są bracia Kamil i Radosław, mający obecnie około 27 i 30 lat, mieszkający w jednej z miejscowości gminy Sanniki. Jeden z nich dokuczał psu, drugi to nagrał.

– To mogło zakończyć się uduszeniem psa. Film trwa 56 sekund, ale nie wiemy, ile czasu wcześniej on to już miał założone na głowie – zauważa nasz informator.

Takie samo zdanie na ten temat ma Grażyna Wołynik, prezes Łowickiego Stowarzyszenia Przyjaciół Zwierząt w Łowiczu, której udostępniliśmy link do filmu. Uważa ona, że nie wiemy, ile czasu trwała ta sytuacja, a nie ma wątpliwości, iż nie była to zabawa, ale znęcanie. Pies nie wiedział, co się dzieje, był przestraszony i próbował się bronić, ale nie był w stanie. Mogło mu brakować powietrza, ponieważ rękawiczkę miał ciasno założoną na głowie. Sytuacja zdawała się mężczyznę bawić, chociaż jego znajomych chyba nie. Jeśli liczył na popularność w sieci, to swojego celu nie osiągnął. Film ma tylko jednego lajka.

– Zwierzę musi mieć możliwość swobodnego poruszania się – wyjaśnia Grażyna Wołynik, powołując się na zapisy ustawy o ochronie zwierząt. Czy takie samo zdanie na ten temat będą mieć organy ścigania – przekonamy się. **mwk**

Łowicz | Ważna informacja dla kierowców

Blokada Bolimowskiej już w ten piątek

7 lutego o godz. 14 w pobliżu nowego ronda na ul. Bolimowskiej w Łowiczu rozpocznie się blokada ulicy organizowana przez społeczny komitet założony przez osoby mieszkające na Zatorzu. Będzie trwała do godz. 16.30.

Komitet podkreśla, że ubiegłoroczne blokady spowodowały, że Ministerstwo Infrastruktury oraz Generalna Dyrekcja Dróg Krajowych i Autostrad deklarują chęć rozwiązania problemu wschodniej obwodnicy Łowicza. Udzieliły odpowiedzi na pisma wysłane w tej sprawie przez ten komitet, choć nie ma w nich żadnych konkretnych formacji, kiedy Łowicz znajdzie się na liście obiecanych nowych obwodnic.

Zareagowali również politycy (o czym pisaliśmy na łamach NŁ) – na interpelacje poselskie w sprawie obwodnicy Łowicza posłowie uzyskali odpowiedź ministerstwa, która również była ogólna i lakoniczna. – Słyszymy również, że obwodnica została zgłoszona do projektu tegorocznego budżetu. Potrzebne jest nam skuteczne wsparcie ze wszystkich stron sceny politycznej i oczekujemy, że będzie ono trwało do skutku – twierdzi Piotr Tarczyński z Komitetu Mieszkańców.

Dodaje, że znane są mu też nieoficjalne wyniki badań poziomu hałasu na ul. Bolimowskiej, wynika z nich, iż dopuszczalny poziom hałasu przekroczony jest i w dzień, i w nocy. – Będziemy się dalej domagać przyspieszenia działań w sprawie budowy obwodnicy, bo każdy kolejny miesiąc to dodatkowe ryzyko dla naszego zdrowia. Obwodnica powstanie. Kiedy – to zależy między innymi i od nas – uważają mieszkańcy. **opr. mwk**

Łowicz | Łowicka Akademia Sportu

Są jeszcze wolne miejsca na akcję Bezpieczna Kobieta

Łowicka Akademia Sportu prowadzi zapisy chętnych do wzięcia udziału w jubileuszowej. dziesiątej edycji akcji Bezpieczna Kobieta. Może z niej skorzystać 100 pań. W chwili zamykania tego numeru NŁ, było jeszcze 55 wolnych miejsc.

Zajęcia w ramach akcji, które obejmować będą samoobronę oraz udzielanie pierwszej pomocy w sytuacjach zagrożenia życia, zaplanowano na 13 i 14 marca. Są one bezpłatne. Zapisywać mogą się mieszkanki Łowicza, powiatu łowickiego i z całego województwa łódzkiego. Zajęcia będą się odbywały w budynku Zespołu Szkół i Placówek Oświatowych Województwa Łódzkiego przy ul. Ułańskiej, a nie na Blichu w Łowiczu – jak napisaliśmy przez tygodniem, ponieważ taką informację otrzymaliśmy.

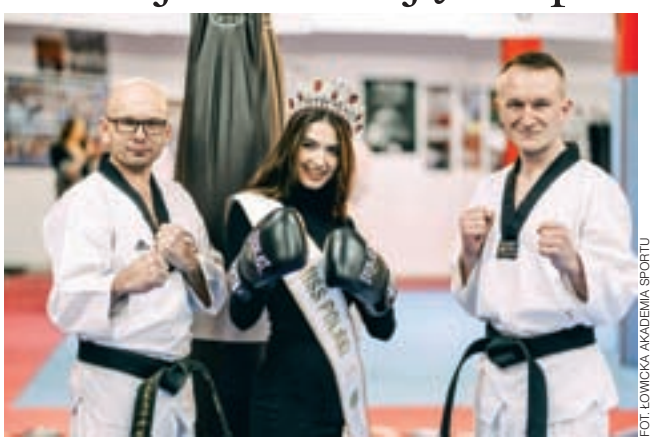

FOT. ŁOWICKA AKADEMIA SPORTU

Ambasadorką X edycji akcji Bezpieczna Kobieta jest Magdalena Kasiborska – Miss Polski 2019 roku. Obok niej Kamil Sobol (po lewej) i Piotr Malczyk.

Jak nam powiedział prezes ŁAS Kamil Sobol, ambasadorką akcji Bezpieczna Kobieta jest Miss Polski 2019 Magdalena Kasiborska, która być może będzie też jej uczestniczką. Czynione są starania, aby „Bezpieczna Kobieta" uzyskała oficjalny patronat ministra sportu Danuty Dmowskiej-Andrzejuk.

Przypomnijmy, że zapisy prowadzone są droga mailową, na adres: lowicz.sport.academy@gmail.com. **mwk**

FOT. MICHAŁ BAKALARSKI

Uszkodzone ogrodzenie w Bełchowie.

Gmina Sanniki | Strażacy z Lwówka mają samochód, ale...

Które straże się ostaną i którym pomagać

Do ciekawej dyskusji na temat tego, w czym pomagać strażakom ochotnikom, a w czym nie, doszło 23 stycznia na sesji Rady Gminy Sanniki. Padły mocne stwierdzenia, szczególnie ze strony burmistrza Gabriela Wieczorka.

Zaczęło się od propozycji przyjęcia zmian w uchwale budżetowej, przeznaczających 28 tys. zł na pomoc dla OSP w Lwówku na zakup bojowego samochodu. Członkowie tamtejszej OSP zauważyli gdzieś, kilkanaście tygodni temu ogłoszenie o sprzedaży używanego lekkiego samochodu gaśniczego, dysponującego „szybkim natarciem" i niewielkim zbiornikiem, dającym już możliwość ugaszenia np. płonącego samochodu.

Dziś to ogłoszenie jest już nieaktualne, ale pomysł i apetyty pozostały. W ich efekcie w przeddzień sesji rady, 22 stycznia, odbyło się nieformalne spotkanie większości członków zarządu gminnego OSP, na którym większość zebranych poparła wniosek do Rady Gminy, by w ramach pieniędzy przeznaczonych w budżecie na pomoc dla ochotniczych straży, 28 tysięcy złotych (tyle miał kosztować oferowany wcześniej wóz) zapisać konkretnie dla OSP Lwówek na zakup tej klasy i w podobnej cenie samochodu bojowego.

Na sesji radni i burmistrz Gabriel Wieczorek dyskutowali na ten temat ponad godzinę. Burmistrz podkreślał, że nie będą to żadne ekstra pieniądze, lecz wydzielone z puli zarezerwowanej w budżecie dla gminnych OSP – a to oznacza konieczność oszczędnej gospodarki w jednostkach, by nie zabrakło pieniędzy na paliwo, wyjazdy i szkolenia. Tym bardziej, że dla jednostek w Sannikach i Brzezi, będących w Krajowym Systemie Ratowniczo-Gaśniczym, gmina kupować paliwo po prostu musi.

Burmistrz akcentował jednak przede wszystkim konieczność refleksji nad tym, które jednostki OSP na terenie gminy należy utrzymywać. Wydatki bowiem są niebagatelne. – Przed laty była ogromna wdzięczność (ze strony strażackich jednostek – przyp. red.) za 2 rolki papy i worek cementu – wspominał Gabriel Wieczorek. Teraz normą stały się rozmowy o zakupach za 500 tysięcy.

> Przed laty była wdzięczność za 2 rolki papy i worek cementu. Teraz normą stały się rozmowy o zakupach za 500 tysięcy.
>
> **Burmistrz Gabriel Wieczorek**

On osobiście jest przekonany, że za 10 lat i tak ostaną się dwie straże w gminie, nie więcej. Już dziś bowiem widać, że większość z nich nie jest bojowo aktywna. – Wydajemy pieniądze na badania, szkolenia, a tak naprawdę do akcji, szczerze, wyjeżdżają głównie Sanniki, trochę jeszcze Czyżew i Brzezia – mówił burmistrz. – Mamy wiele jednostek, w których sprzęt nie był użyty ani razu – dodawał.

Przekonywał radnych, że lepiej byłoby rozdrobnione pieniądze dla wielu OSP przeznaczyć na jedną, dwie jednostki i na specjalistyczny sprzęt dla nich. – Nie chcę tego robić jednoosobowo. Potrzebuję waszej, radnych, pomocy w rozmowach z jednostkami – powiedział.

Na razie jednak stanęło na tym, że Rada, przy dwóch głosach wstrzymujących się – radnych Grażyny Kowalczyk i Karoliny Kaźmierczak, przyjęła 23 stycznia zmiany w budżecie na rzecz jednostki OSP w Lwówku.

Jak nam we wtorek 4 lutego powiedział naczelnik tej jednostki Daniel Cieślak, w ślad za decyzją rady szybko poszedł zakup: w ostatnich dniach stycznia sprowadzono do Lwówka z Pabianic Forda Transita. Ma on na wyposażeniu węże, gaśnice, piłę, agregat prądotwórczy, pompę pływającą. Zdaniem naczelnika jak na potrzeby jednostki to wystarczy.– Na wsiach co 100 metrów jest hydrant – mówi. Za samochód zapłacono ostatecznie, jak się dowiadujemy w Urzędzie Miasta i Gminy w Sannikach, taniej niż przewidywano, bo tylko 18 tysięcy złotych. **wal**

Bełchów | Szukali sprawcy uszkodzenia

Uderzył w płot w i uciekł, znaleźli go internauci

Nieznany sprawca uderzył samochodem w nocy z soboty na niedzielę (1/2 lutego) w płot w Bełchowie w gminie Nieborów i uciekł z miejsca zdarzenia.

Właściciel posesji zgłosił sprawę na policję, ale też we własnym zakresie próbował znaleźć sprawcę, m.in. za pośrednictwem internetowego forum gminy Nieborów. Szacuje, że koszt naprawy przęsła płotu i słupka będzie kosztował około 1–1,5 tys. złotych.

– Poszukuję sprawcy, który nocą, z soboty na niedzielę (01.02-02.02) w godzinach między godziną 2-5 uderzył w płot, a następnie uciekł z miejsca wypadku – pisał właściciel posesji Michał Bakalarski. – Położyłem się spać około godziny 1 w nocy. Uderzenia nie słyszałem, a z tego, co już ustaliłem do zdarzenia mogło dojść po godzinie 2 w nocy – powiedział nam właściciel posesji.

Podejrzewał on, że w płot uderzył samochód marki Audi koloru czerwonego. Wskazywały na to pozostałości po czerwonym lakierze z auta oraz ramka do rejestracji z marką samochodu. Samochód został poważnie uszkodzony, doszło do licznych wycieków płynów na drogę. Miejsce zdarzenia to zakręt miedzy Sierakowicami Lewymi a Bełchowem.

– To jakieś Audi 80 (...) – sugerowali internauci pod postem zamieszczonym przez poszkodowanego. – Raczej Audi A3 (...) – napisał inny internauta, zwracając uwagę, że „osiemdziesiątka" nie ma tak wyprofilowanych plastików.

Na chwilę przed oddaniem do druku tego numeru NŁ otrzymaliśmy informację, że sprawca został znaleziony. – Siła internetu! Znajomy znajomego i inni dobrzy ludzie pomogli nam ustalić. To 29-letni mieszkaniec gminy Głowno – powiedział nam poszkodowany. Sprawcę wskazał policji, a ta dotarła do mężczyzny. Przyznał się on do tego, że był sprawcą owej kolizji. Tymczasem właściciel posesji rozważa zamontowanie kamery. Również z tego względu, że nie było to pierwsze uszkodzenie tego płotu na przestrzeni ostatnich lat. **mak**

Aktualności

Toruń, Nieborów | Nietypowa opowieść o pałacu w Nieborowie

Piernikowa rezydencja Radziwiłłów

Jadwiga Jadczak z Bednar stworzyła makietę pałacu w Nieborowie. Nie byłoby w tym może nic dziwnego, bo zabytek inspiruje wielu twórców, gdyby nie to, że jest to replika w skali 1:100 wykonana z... piernika. Praca powstała z myślą o konkursie ogłoszonym przez Żywe Muzeum Piernika w Toruniu.

FOT. JADWIGA JADCZAK

A tak wygląda gotowy już piernikowy pałac w Nieborowie.

Konkurs nosi nazwę „Domek z Piernika". Zostało do niego zgłoszonych 36 piernikowych budowli. Spośród nich internauci oraz odwiedzający muzeum wybiorą laureata, który otrzyma tytuł „Wybór Publiczności" oraz nagrodę. Głosowanie trwa do 14 lutego.

– Do udziału w konkursie namówiła mnie córka Sylwia z zięciem Pawłem. Wcześniej robiłam pierniki głównie dla znajomych, na prezenty. Pracę nad piernikowym pałacem zaczęłam 7 stycznia, a w niedzielę 26 stycznia zawieźliśmy go do Torunia. Kurierem nie zdecydowałam się wysyłać – powiedziała nam pani Jadwiga.

Praca powstała na bazie piernikowego ciasta, do którego pani Jadwiga zużyła 3 kg mąki (od razu dodamy, że przepis jest jej tajemnicą). Poszczególne elementy łączone są lukrem tzw. królewskim, wykonanym na bazie białek i cukru pudru, tym razem nie dodawała do niego soku z cytryny, co zwykle robi do wypieków, które będą konsumowane. Uznała, że do pracy tego typu to nie ma sensu. Stosowała barwniki wykonane domowym sposobem: zieleń uzyskała z soku z jarmużu, czerwień z papryki sproszkowanej słodkiej, żółć z kurkumy, a czerń – ze sproszkowanych tabletek węgla medycznego, które można kupić w aptece.

Okna zostały wycięte w pierniku. Szybę imituje bezbarwna galaretka (o smaku cytrynowym) rozrobiona w mniejszej ilości wody niż przewiduje przepis.

FOT. JADWIGA JADCZAK

Do wypieku pierników pani Jadwiga zużyła około 3 kg mąki. Piekła z nich pierniki takie jak widoczna na zdjęciu frontowa elewacja pałacu. Elementy łączyła lukrem – tak powstały widoczne w głębi wieże.

W środku pałacu zamontowane zostały pulsujące światełka ledowe, które są w makiecie jedynym elementem niejadalnym.

Piernikowe hobby

– Robienie pierników to moje hobby – mówi nam Jadwiga Jadczak, dodając, że wcześniej robiła dla rodziny i znajomych pierniki w kształcie gwiazdek, domków, grzechotek dla dzieci, starając się je ładnie ozdobić, np. groszkami z cukierków, i zapakować. W okolicach Bożego Narodzenia 2018 roku zięć poprosił ją, aby zrobiła jakąś pracę, którą mógłby pokazać w swojej pracy (w szpitalu w Warszawie). – I to się jakoś tak zaczęło... – mówi pani Jadwiga.

O konkursie Żywego Muzeum Piernika w Toruniu dowiedziała się sama, około 3 lat temu. Informacja wyświetliła się jej z boku ekranu komputera. Musiała wchodzić na podobne strony, ponieważ – jak przyznaje – jest to dla niej bardzo ciekawe. Nie od razu jednak zdecydowała się na udział w konkursie. Korespondowała z placówką, wysłała tam zdjęcia swoich prac i pytała czy ma jakieś szanse, czy jest sens, aby próbowała. Uzyskała odpowiedź, że oczywiście ma szanse i żeby próbowała. W zasadzie decyzję podjęła już ponad roku temu, do poprzedniej edycji konkursu nie zgłosiła się, ponieważ wszystkie wykonane pierniki były już rozdane.

Dlaczego pałac?

W tym roku przygotowała się do konkursu. Zanim zdecydowała się, co chce wykonać, rozważała 4 obiekty: kościół w Bednarach, kościół w Nieborowie, łowicką katedrę i pałac w Nieborowie. Wybrała pałac Radziwiłłów, ponieważ miała najwięcej informacji na temat jego parametrów. W ubiegłym sezonie pracowała bowiem w Muzeum w Nieborowie i Arkadii jako opiekun ekspozycji. Pani Monika (sprzedająca turystom pamiątki) podsunęła jej plany pałacu. Było to dla niej bardzo cenne, ponieważ mogła wiernie zachować proporcje – a na tym szczególnie jej zależało.

Na podstawie planów pałacu wykonała makiety z kartonu. Było to bardzo pracochłonne. Wykonywała ciasto i wałkowała je na papierze. Dodatkowa trudność polegała na tym, że w czasie pieczenia ono się nieco odkształcało, więc musiała opracować system przygniatania wypieku. Piernik wykonany według jej przepisu musi jeszcze „odpoczywać" przez tydzień w lodówce.

Piernikowy pałac został usadowiony na drewnianej podstawie o wymiarach 70×45 cm. Pani Jadwiga starannie zapakowała go w karton o wymiarach 100x50 cm i wyruszyła w drogę do Torunia z życzliwym sąsiadem Wojciechem, który zaoferował jej pomoc. Jest mu bardzo wdzięczna, podobnie jak wszystkim innym osobom, które deklarowały pomoc, a teraz udostępniają prośbę o głosowanie na jej pracę.

FOT. JADWIGA JADCZAK

Jadwiga Jadczak przed budynkiem Muzeum Piernika w Toruniu.

MONIKA ANTCZAK
kurator Muzeum w Nieborowie

Wiem, że pani Jadwiga bardzo mocno zaangażowała się w poznanie historii Nieborowa i choć pracowała u nas krótko, dało się to zauważyć. Docierały do mnie informacje o tym, że ma powstać pałac w Nieborowie z piernika. Pomysł oczywiście bardzo mi się podoba, bo każdy rodzaj promocji muzeum jest dla nas dobry. A to jest olbrzymia promocja, na skalę ogólnopolską! Obiecuję, że pomożemy w zdobyciu jak największej liczby głosów, aby zwiększyć szanse na wygraną, choć dla nas Jadwiga Jadczak już jest zwyciężczynią! Trzymamy kciuki i kibicujemy, żeby wygrała.

Czy liczy na wygraną? Jak nam powiedziała, byłoby jej bardzo miło, bo chciała sprawdzić swoje umiejętności, ale i tak już ma wielką satysfakcję z tego, że tak wiele osób zainteresowało się jej udziałem w konkursie.

Na piernikowy pałac w Nieborowie głosować można przez kliknięcie pod zdjęciem wybranej pracy na stronie https://www.facebook.com/MuzeumPiernika/ „Lubię to" lub „Super". Praca pani Jadwigi ma numer 3. Głosowanie trwa do 14 lutego, a wyniki będą znane 3 dni później. W chwili zamykania tego numeru NŁ pałac w Nieborowie miał największą liczbę głosów – około 900. **mwk**

Wędrówki | ŁUTW

Spacery cały rok

Członkowie Łowickiego Uniwersytetu Trzeciego Wieku należący do koła turystycznego zachowują aktywność przez cały rok.

– Ich tradycyjne czwartkowe wędrówki wiodą w różne strony Ziemi Łowickiej i czasem bywa tak, że wyruszają autobusem komunikacji miejskiej do okolicznych miejscowości, by wrócić pieszo przez pola, łąki, wioski, robiąc nawet po kilkanaście kilometrów – informuje nas prezes ŁUTW Krystyna Kucharska.

Nad opracowaniem atrakcyjnych i niepowtarzających się tras czuwa starosta grupy Ryszard Kolary, który jest również aktywnym i utalentowanym członkiem grupy plastycznej „Nowa Fala". W czasie wędrówek dla seniorów ważne są kontakt z przyrodą, aktywność fizyczna i dobre towarzystwo. Po spacerach bywa, że odpoczywają wspólnie np. na polanie w Lasku Miejskim.

FOT. ŁUTW

Wędrówki wiodą w różne strony Ziemi Łowickiej.

Każdy, kto chciałby przyłączyć się do grupy, może skontaktować się telefonicznie z Ryszardem Kolarym (tel. 513 196 678) lub Marianną Pietrzak (tel. 604 603 812) i dowiedzieć się dokąd i kiedy odbędzie się następna wyprawa. **oprac. aa**

Łowicz | Studniówka uczniów ZSP 1

Maturzyści z Podrzecznej bawili się w Klewkowie

Tegoroczni maturzyści Zespołu Szkół Ponadpodstawowych Nr 1 im. 10 Pułku Piechoty w Łowiczu oraz zaproszeni przez nich goście bawili się w sobotę, 1 lutego, na balu studniówkowym w sali w Klewkowie.

Studniówka rozpoczęła się o godzinie 18. Po przemówieniach okolicznościowych gości maturzyści zatańczyli dwa układy poloneza. Chodzą oni do dwóch klas, ale kształcą się w 5 różnych zawodach. To przyszli mechatronicy, informatycy, elektrycy, mechanicy i mechanicy pojazdów samochodowych. Tej nocy bawili się przy muzyce zespołu „Bez Skazy" z Łodzi, zaś cateringiem i przystrojeniem sali zajęła się firma „Magiczna kuchnia" Moniki Kołudzkiej, również z Klewkowa.

FOT. MARCIN KUCHARSKI

Tegoroczna studniówka maturzystów z ZSP1 w Łowiczu odbyła się w sali w Klewkowie.

– Zabawa była przednia, a i integracja z nauczycielami okazała się bardzo miłym przeżyciem. Bawiliśmy się naprawdę dobrze – powiedział nam w poniedziałek jeden z uczniów. Uczniowie chwalili też muzykę, przy której przyszło im spędzić studniówkową noc. – Zespół poleciła nam pani Kołudzka, mama koleżanki oraz sołtyska z Klewkowa. Po prostu była kiedyś na weselu, na którym grał ten zespół. Trochę się obawialiśmy, że będzie za bardzo „weselnie", ale było super – komentował uczeń, z którym rozmawialiśmy.

Wspomniana pani Kołudzka jest nie tylko mamą tegorocznej maturzystki z klasy mechatrocznej, ale również szefową firmy catergingowej, która przygotowała studniówkę oraz przewodniczącą Rady Rodziców ZSP1. Stąd też m.in. wybór sali w Klewkowie na studniówkę. Była to pierwsza studniówka w tym miejscu. **mak**

Zapraszamy do obejrzenia relacji zdjęciowej oraz migawek filmowych na stronie www.lowiczanin.info

Aktualności

Najcenniejsza jest sroka łowicka
– o wystawie gołębi. str. 8

Łowicz | Ratusz twardo swoje, radni mają inny pomysł

Przedszkole do dawnego gimnazjum, a w budynku przedszkola – żłobek?

Ratusz podał do publicznej wiadomości wykaz lokali użytkowych przeznaczonych do wynajęcia na dwóch piętrach Gimnazjum nr 1. Mogą się o nie ubiegać organizacje społeczne działające na terenie Łowicza. Tymczasem radny Lech Aniszewski z Łowickie.pl zaproponował na sesji Rady Miejskiej 30 stycznia aby odłożyć to do czasu ostatecznego rozwiązania kwestii powstania dużego miejskiego żłobka. Jedna z propozycji mówi bowiem, aby do Gimnazjum nr 1 przenieść dzieci z jednego z przedszkoli, a jego budynek adaptować na żłobek.

TOMASZ BARTOS
tomasz.bartos@lowiczanin.info

O lokale w dawnym gimnazjum mogą ubiegać się stowarzyszenia, fundacje, organizacje pożytku publicznego, związki kombatanckie, związki wyznaniowe, prowadzące działalność niezarobkową. Pisemne oferty na najem lokali należy składać w sekretariacie Urzędu Miejskiego do 19 lutego. Decyzją burmistrza administratorem budynku jest miejski Wydział Współpracy z Organizacjami Pozarządowymi, Aktywności Obywatelskiej i Przedsiębiorczości, którym kieruje naczelnik Krystian Cipiński. Obecnie 750 mkw. zajmuje w nim Biblioteka Miejska przeniesiona z Bratkowic (ruszy w połowie lutego), reszta budynku ma służyć organizacjom pozarządowym – być ich siedzibą i miejscem działalności statutowej (już biuro ma tam koło PZW i Stowarzyszenie Chorych na SM). Swoją siedzibę docelowo ma mieć tam też Dziecięcy Zespół Ludowy „Koderki". Sala gimnastyczna ma być udostępniana klasom z SP 1 i grupom z pobliskich przedszkoli „Pod Tęczą" i „Słoneczko".

– Naszą intencją jest to, by było to miejsce żywe, tętniące od aktywności różnych grup społecznych. Planujemy stale je rozwijać i dostosowywać do potrzeb i oczekiwań społeczności skupiającej się wokół organizacji pozarządowych – przekonuje naczelnik Cipiński.

> W budynku w Alejach Sienkiewicza do rozdysponowania jest 16 lokali, jednak każdy z nich może zostać przypisany do więcej niż jednego stowarzyszenia, jeśli się na to zgodzą.

W Łowiczu jest około 55 aktywnych stowarzyszeń. Większość z nich ma już jednak swoje siedziby, są to np. kluby sportowe.

W budynku w Alejach Sienkiewicza do rozdysponowania jest 16 lokali, jednak każdy z nich może zostać przypisany do więcej niż jednego stowarzyszenia, jeśli się na to zgodzą. – Chętnych jest dużo – przyznaje naczelnik. Wolnymi lokalami interesują się m.in. Łowicki Uniwersytet Trzeciego Wieku, Amazonki, PTTK, Związek Emerytów i Rencistów i Hufiec ZHP.

Radni proponowali inne przeznaczenie budynku

Dlaczego więc radny Lech Aniszewski zwrócił uwagę na sesji, aby temat oddania budynku w Alejach odsunąć w czasie? Otóż we wrześniu ubiegłego roku Komisja Rewizyjna RM, która kontrolowała dwa łowickie przedszkola i jedyny żłobek, miała wiele uwag dotyczących ich funkcjonowania. W przypadku żłobka rekomendowała wprost budowę nowoczesnego obiektu. W łowickim żłobku jest obecnie 25 dzieci, na jedno dziecko przypada 2,76 mkw., zainteresowanie posłaniem dzieci do żłobków przez rodziców stale rośnie, w 2019 roku nie dostało się do niego najwięcej w ostatnich latach – 36 dzieci.

Już w październiku burmistrz Krzysztof Kaliński mówił nam o niemal pewnej lokalizacji żłobka w miejscu placu zabaw pomiędzy blokami 5 a 6 na osiedlu Starzyńskiego. Miałby być on przeznaczony dla 100 dzieci. Lokalizacja ta, wobec krytycznych głosów mieszkańców, spotkała się z protestem ze strony zarządu Osiedla Starzyńskiego. Przede wszystkim dlatego, że plac zabaw miałby być przeniesiony na drugą stronę ul. Starzyńskiego, a dzieci, które dziś spędzają na nim dużo czasu, musiałyby przechodzić na drugą stronę ruchliwej ulicy.

Pod uwagę brane były też inne lokalizacje, np. przy ul. Konopackiego w sąsiedztwie dawnego Gimnazjum nr 1 (w samym gimnazjum żłobek nie może powstać, ze względu na dostępność pomieszczeń położonych na piętrach – żłobki są lokowane na parterach) oraz przy ul. Ułańskiej, obok Przedszkola nr 1.

W końcu pojawił się tańszy pomysł niż budowa nowego żłobka (czego koszt szacuje się na przeszło 20 mln zł). Radny PiS Jacek Wiśniewski zaproponował bowiem adaptację na przedszkole części bądź całości wolnych pomieszczeń Gimnazjum nr 1, aby zwolniony w ten sposób budynek przedszkola adaptować na żłobek. Zdaniem radnego, posunięcie takie szybko rozwiązałoby problem brakujących miejsc w miejskim żłobku, dając też czas na przygotowanie budowy żłobka, pozyskanie pieniędzy z zewnątrz, mogłoby też inwestycję przesunąć o kilka lat, aby nie nadwyrężała miejskiego budżetu, dziś bardzo obciążonego.

Radni prosili o przygotowanie szacunku kosztów tych rozwiązań, ale się nie doczekali.

To jest do zrobienia

Naczelnik ratuszowego wydziału inwestycji Grzegorz Pełka uważa pomysł radnego Wiśniewskiego za realny. Jak powiedział w rozmowie z NŁ, na dwóch piętrach dawnego gimnazjum można byłoby przez odpowiednią adaptację pomieszczeń zmieścić sale nawet dla dwóch miejskich przedszkoli. Lepiej jednak byłoby adaptować pierwsze piętro na potrzeby jednego przedszkola, zaś drugie na potrzeby rozrastającej się Samorządowej Szkoły Muzycznej. W miejscu obecnej świetlicy i kuchni mogłaby powstać szatnia, w piwnicy zmodernizowana kuchnia, pomieszczenia dotychczasowego sekretariatu i pokoju dyrektora nie musiałyby zmieniać przeznaczenia, ale trzeba przewidzieć dwie windy, jedną osobową – aby spełnić obowiązek zapewnienia dostępu osobom niepełnosprawnym, drugą towarową, aby na piętro mogły dojechać przygotowywane w kuchni posiłki. Miejsca parkingowe dla rodziców dałoby się stworzyć przez wydzielenie drogi wewnętrznej od Alei Sienkiewicza do ul. Konopackiego.

> Radny PiS Jacek Wiśniewski zaproponował adaptację na przedszkole części bądź całości wolnych pomieszczeń Gimnazjum nr 1, aby zwolniony w ten sposób budynek przedszkola adaptować na żłobek.

Opuszczone przez dzieci przedszkole, np. Pod Tęczą, które jest prawdopodobnie w najlepszym stanie technicznym spośród wszystkich przedszkoli miejskich mieszczących się w drewnianych budynkach, dość szybko dałoby się adaptować na żłobek. Naczelnik Pełka dość chętnie mówił o tym, co należałoby tam zrobić, mniej o tym ile by to mogło kosztować. Dlatego poniższe wartości należy przyjąć jako mocno szacunkowe, w przypadku budynku gimnazjum adaptacja pod przedszkole i szkołę muzyczną mogłaby zamknąć się w kwocie ok. 8 mln zł, bez szkoły muzycznej około 5 mln zł, natomiast adaptacja jednego z przedszkoli pod żłobek mogłaby pochłonąć nie więcej niż 2 mln zł.

Jak pokazuje przykład gminy Nieborów (patrz str. 13) na prace adaptacyjne na potrzeby żłobka można otrzymać wsparcie z rządowego programu Maluch Plus, sięgają one 80% wartości kosztów kwalifikowanych inwestycji.

Trzeba też pamiętać, że stan kilku bliźniaczych miejskich przedszkoli o drewnianej konstrukcji jest zły. Za około 10 lat staniemy przed koniecznością ich rozbierania i budowy nowych, najprawdopodobniej w tych samych lokalizacjach. W najgorszym stanie technicznym jest przedszkole przy ul. Ułańskiej, gdzie poważnym problem jest zawilgocenie. Wydaje się więc słuszne zabezpieczenie lokalu dla jednego z tych przedszkoli na czas inwestycji. To jednak wymaga długofalowego planowania. ■

W SKIERNIEWICACH 160 DZIECI W BUDYNKU ZA 7 MLN

W Skierniewicach w grudniu 2015 roku otwarty został nowy żłobek na 160 dzieci. Został wybudowany od podstaw w ciągu sześciu miesięcy przez lokalną firmę Mirbud za 13,5 mln zł. Ratusz zapewnił współfinansowanie inwestycji w wysokości 6,4 mln zł (blisko 50%) z ówczesnego programu „Maluch" Ministerstwa Pracy i Polityki Społecznej. W czasie otwarcia mówiono, że jest to najnowocześniejszy taki obiekt w Polsce. Zastosowano w nim wiele nowych rozwiązań, jak np. ogrzewanie podłogowe. Po pięciu latach można szacować, że wartość tej inwestycji obecnie byłaby o 5 mln zł większa. **tb**

KALISKA 5: MIAŁ BYĆ DLA ORGANIZACJI, ALE SIĘ NIE NADAJE

Śledzący z uwagą to, co dzieje się w Łowiczu, zapewne pamiętają słowa burmistrza Krzysztofa Kalińskiego, który często mówił, iż kupiony przez miasto w roku 2014 za 4 mln zł budynek przy ul. Kaliskiej (Ośrodek Szkoleniowy Zacisze) będzie służył właśnie różnym stowarzyszeniom i organizacjom. Z planów tych jednak nic nie wyszło. Budynek znajduje się w administracji Zakładu Gospodarki Mieszkaniowej, który wynajmuje je podmiotom prowadzącym działalność gospodarczą. Dyrektor ZGM Joanna Mika powiedziała nam, że część, gdzie mieścił się hotel, jest udostępniona na dwóch pierwszych kondygnacjach, dwie kolejne są wyłączone – tam udostępniano miejsca noclegowe. Część zajmowana przez lata przez Sąd Rejonowy w Łowiczu jest oddzielona i niewykorzystywana. Obie te części nie są ogrzewane. Ale, jak zaznacza, wpływy z wynajmu lokali pozwalają budynkowi samofinansować się. Zagospodarowanie budynku jest jednak obecnie problemem, np. z powodów przeciwpożarowych przez cały budynek ciągnie się długi korytarz bez okien. Aby został on zaadaptowany na potrzeby organizacji społecznych, trzeba byłoby zwiększyć powierzchnię pomieszczeń i zadbać o drzwi przeciwpożarowe na każdej kondygnacji. A po adaptacji zapewnić obsługę także w weekendy. W budynku Gimnazjum nr 1 takich nakładów ponosić nie trzeba. Decyzja o zakupie budynku broni się jednak tym, że wraz z nim miasto nabyło basen i blisko 3 ha gruntu, na którym znajdują się parkingi, tereny zielone, w tym niezagospodarowane, które dają w przyszłości możliwość budowy nowych obiektów użyteczności publicznej. **tb**

REKLAMA

402152

Bolimów | Decyzja zapadła, ale kontrowersje pozostają

Tu będą strzelać

Uchwała o zmianie miejscowego planu zagospodarowania przestrzennego dla nieruchomości położonej tuż przy zachodniej granicy Bolimowa została 31 stycznia przyjęta przez Radę Gminy. Tym samym radni gminny zgodzili się na powstanie na części tego terenu strzelnicy. Na sesji dyskutowano o tym z udziałem sprzeciwiających się pomysłowi mieszkańców.

TOMASZ BARTOS
tomasz.bartos@lowiczanin.info

Trudno sobie wyobrazić, aby wszyscy mieszkańcy Bolimowa stali murem za budową strzelnicy w odległości nieco ponad 1 km od bolimowskiego rynku. To co dla władz gminy jest nadzieją, że strzelnica będzie oblegana i będzie funkcjonować przez cały dzień, a w sezonie zimowym także w godzinach wieczornych, dla części mieszkańców jest trudne do przyjęcia. Na sesji pojawiło się kilkunastu z nich, zaniepokojonych lub przeciwnych inwestycji.

Przewodniczący oddał im głos. Marta Wójcik pytała o to jak gmina jest przygotowana na funkcjonowanie strzelnicy, jej zdaniem zwiększony ruch do obiektu, który ma powstać przy ul. Łowickiej, odbije się to na bezpieczeństwie mieszkańców – bo przy tej ulicy nie ma chodników. Albert Wachnik mówił o braku szerszych konsultacji gminy w tej sprawie z mieszkańcami, jego zdaniem wielu z nich o zamiarach gminy dowiedziało się niedawno, albo nadal nie wie.

W podobnym tonie wypowiedział się Adam Wójcik, który powiedział, że próżno było szukać informacji o spotkaniach w tej sprawie na tablicach informacyjnych gminy.

Wachnik skazywał jeszcze, że lokalizacja strzelnicy będzie zagrażać okolicznej przyrodzie wskazał np. niedalekie sąsiedztwo gniazdowania bociana czarnego, wskazywał zagrożenie jakimi są toksyny zawarte w spalanym w czasie wystrzału prochu i wnioskował, aby na potrzeby inwestycji przygotować raport oddziaływania na środowisko.

Przedsiębiorca Paweł Winnicki dzieląc się swoimi obawami powiedział, że Ministerstwo Obrony Narodowej przekazując dotację zakontraktowało od razu 100 godzin strzelania na swoje potrzeby w miesiącu. – Będziemy osaczeni strzelaniną! – mówił, dając, że Bolimów jest cichą spokojną miejscowością, położoną w ciekawej okolicy i to są atuty, które strzelnica może zniszczyć. Złożył wniosek o przeprowadzenie referndum.

Nie każdy był przeciw

W innym tonie wypowiedział się jeden z inicjatorów powstania strzelnicy Adam Dymecki ze Stowarzyszenia „Inicjatywa Ziemi Bolimowskiej" , mówiąc, że nie wszyscy mieszkańcy miejscowości podzielają obawy wobec strzelnicy. On uważa, że to ogromna szansa dla miejscowości. Wypowiedział się też Dariusz Antosz (spod Sochaczewa) ze Stowarzyszenia Braterstwo, skupiającego obecnie ponad 20 tys. osób – pasjonatów strzelectwa, który

FOT. TOMASZ BARTOS

Zastępca wójta gminy Bolimów Patryk Kołosowski deklarował, że przyjęte rozwiązania dotyczące strzelnicy zminimalizują uciążliwości związane z hałasem.

przekonywał, iż jest to doskonały pomysł. W rozmowie z nami zaznaczył, że w Łodzi i Warszawie jest około 3 tys. członków stowarzyszenia, którzy kilka razy w roku odwiedzają strzelnicę, aby postrzelać. Obecnie zainteresowanie strzelectwem jest ogromne – strzelnice w tych miastach są bardzo mocno obłożone. Oprócz tego bazując na własnym doświadczeniu, przekonany jest, iż każdy ze strzelających zazwyczaj przyjeżdża z osobami towarzyszącymi a to stymuluje rozwój okolicy strzelnic, bo tym ludziom trzeba zapewnić np. wyżywienie ale też inne atrakcje. Dla gminy strzelnica może okazać się źródłem poważnego zysku.

O szansach dla Bolimowa związanych z budową strzelnicy mówił też wójt Stanisław Linart. Powiedział, że sprawa dyskutowana jest od kilku lat i pomysł wpisuje się w założenia mającego powstać na tym terenie parku kulturowego dotyczącego I wojny światowej.

On oraz jego zastępca Patryk Kołosowski wskazywali, że informacja o planach zmiany przeznaczenia gruntu była ogólnie dostępna, widniała w Biuletynie Informacji Publicznej, na tablicy ogłoszeń, nikt jej nie ukrywał, odbyło się także otwarte spotkanie z w sprawie konsultacji z mieszkańcami, na których było kilka osób, padały wówczas głosy wątpliwości i sprzeciwu, ale żaden protest

Referendum nie będzie

Komisja Skarg, Wniosków i Petycji Rady Gminy Bolimów zajmowała się skargą, która wpłynęła do Rady Gminy, a pod którą podpisało się siedmiu mieszkańców miejscowości, wyrażających swój sprzeciw wobec zamiaru powstania strzelnicy. Jan Muszyński, przewodniczący komisji powiedział, że komisja wypracowała stanowisko i wnioskuje o wstrzymanie budowy obiektu do czasu przeprowadzenia wśród mieszkańców Bolimowa referendum w tej sprawie i wypowiedzenia się eksperta w sprawie norm hałasu i uciążliwości.

Wniosek ten jednak nie został przegłosowany przed głosowaniem zmian w planie, bo przewodniczący nie wnioskował o wprowadzenie takiej zmiany w programie sesji – głosowano go w wolnych wnioskach, oprócz tego odnosił się do budowy, a nie do do planu zagospodarowania.

Radni zresztą tak czy owak 10 głosami odrzucili wniosek, przy jednym głosie przeciwny (Jan Muszyński) i dwóch wstrzymujących się (Michał Konopczyński i Tadeusz Ambroziak). Jan Muszyński wyszedł z sesji niezadowolony, w rozmowie z nami powiedział, że jest sceptycznie nastawiony do budowy strzelnicy, uważa, że jej koszt nie zamknie się w kwocie planowanych 2,5 mln zł (2 mln zł dotacji z MON i 500 tys. z budżetu gminy), ale będzie przynajmniej dwukrotnie większy. Oprócz tego jest zdania, że gmina ma inne pilniejsze potrzeby.

Za zmianą planu głosowało 11 radnych (Agnieszka Kurczak, Arkadiusz Żukowski, Dariusz Miśta, Krzysztof Gala, Marianna Strożek, Michał Grefkowicz, Michał Konopczyński, Sławomir Skrzypowski, Stanisław Czarnota, Wiktor Tarmanowski, Wojciech Ciszewski), przeciwnych było dwóch (Jan Muszyński i Tadeusz Ambroziak) wstrzymał się od głosu jeden (Jarosław Mońko).

Jak się dowiedzieliśmy w środę 5 stycznia, część mieszkańców, którzy wzięli udział w sesji, w tym tygodniu rozpocznie zbieranie podpisów wśród mieszkańców Bolimowa i okolic, pod petycją wyrażającą sprzeciw wobec budowy strzelnicy. Mają one trafić do gminy i do współfinansującego planowaną inwestycję MON. ■

Zmiana koncepcji w ciągu dwóch dni

Zastępca wójta gminy Bolimów Patryk Kołosowski powiedział na sesji, że wobec sprzeciwu mieszkańców wobec budowy strzelnicy i obaw o uciążliwości mogącej powstać po jej uruchomieniu, po posiedzeniu Komisji Skarg i Wniosków 29 stycznia w ciągu 2 dni przeprojektowano koncepcję budowy strzelnicy.

Wszystko po to, aby hałas strzałów był jak najmocniej tłumiony na miejscu. Pomysł zakłada orientację strzelnicy w kierunku południowym, osie strzelania, zarówno na 200 jak i 25 m, będą znajdować się pomiędzy dwoma wałami ziemnymi. Stanowiska strzeleckie, zaś będą umieszczone w południowej części murowanego pawilonu – wcześniej miała to być otwarta wiata, zrezygnowano z budowania budynku zaplecza tzw. open space o pow. 100 m². Wnętrze pawilonu zostanie wyłożone materiami antyrykoszetującymi i pochłaniającymi dźwięk.

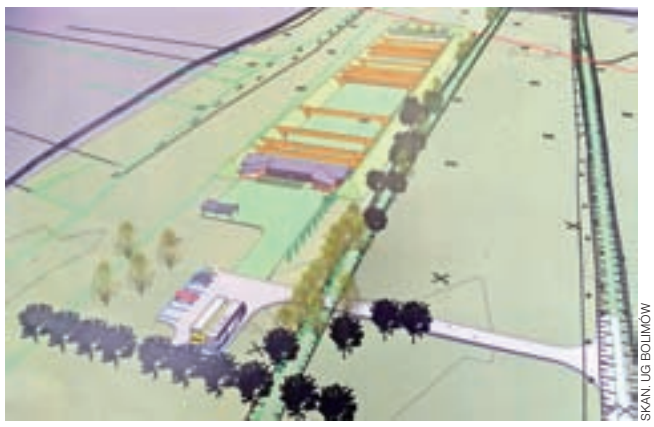

SKAN. UG BOLIMÓW

Wizualizacja strzelnicy mającej powstać w Bolimowie – widok od północy (ul. Łowickiej), widoczne są miejsca parkingowe, pawilon strzelecki z zapleczem, wały ziemne i umieszczone między nimi osie strzeleckie.

Oprócz tego nad osią strzałów zostaną także umieszczone elementy mające wytłumić huk. Strzelcy w ogóle nie będą strzelać spoza pawilonu. Odległość do tarczy będzie regulowana przez jej mechaniczne przemieszczanie po osi strzału. Teren ma spełniać funkcję rekreacyjną dla mieszkańców gminy. **tb**

REKLAMA

400907

388596

401952

401442

401047

WÓJT GMINY ZDUNY
ogłasza nabór na wolne stanowisko urzędnicze:
Sekretarz Gminy Zduny
Więcej informacji na stronie BIP Urzędu Gminy Zduny:
bip.ugzduny.nv.pl
lub pod nr tel. **46 838 74 26**
402273

Kompina | Stan mostu: czy powinien budzić obawy, czy nie

Czy trzeba już wymieniać deski?

Krzysztof Figat (były starosta, obecnie radny powiatu łowickiego) złożył 28 stycznia wniosek dotyczący wymiany drewnianego poszycia na moście na Bzurze w Kompinie, dodając, że chodzi mu tylko o wierzchnią warstwę.

MIRKA WOLSKA -KOBIERECKA
mirka.wolska@lowiczanin.info

Sugerował, aby na zakup drewna i wkrętów zabezpieczyć 30 tys. zł z tegorocznej rezerwy budżetowej lub wolnych środków z 2019 roku, ewentualnie pokryć go z pieniędzy przeznaczonych na bieżące utrzymanie dróg.

Uzasadniał to tym, że most przeszedł kilka lat temu remont generalny, a wierzchnie poszycie miało wytrzymać 2 lata. Minęły już 3, więc czas dokonać jego wymiany. Propozycja zaskoczyła pozostałych radnych, którzy zastanawiali się czy warto wydawać pieniądze na most, który nie wiadomo w jakiej jest kondycji i jak długo będzie służył. Pytali czy nie można byłoby na nim położyć trwalszej nawierzchni.

Dyrektor Powiatowego Zarządu Dróg i Transportu Anna Gajek-Sarwa odpowiedziała, że most przechodzi okresowe przeglądy roczne i 5-letnie. Przyznała, że kilka lat temu rozważana była możliwość wykonania na nim pokrycia z użyciem płynnej emulsji, która kładziona jest na specjalnej siatce. Rozwiązanie okazało się drogie, ponadto była obawa, że przyczyni się ono do szybkiej destrukcji mostu, ponieważ taka nawierzchnia nie pozwala na odparowywanie wody, którą chłonie drewno.

Krzysztof Figat dodał, że jeszcze w 2016 roku rozważano przywrócenie na nim ruchu dwustronnego. Dodał też, że kiedyś budowa nowego mostu w tym miejscu będzie konieczna, choć dzisiaj nie jest ona najważniejsza. Podkreślał, że obecnie chodzi mu o prace, które potrafią zrobić pracownicy PZDiT.

> Nie chodzi o to, aby most ładnie wyglądał z góry. Chodzi o to, aby wytrzymała jego konstrukcja.
>
> **Piotr Malczyk, wicestarosta łowicki**

FOT. MIROSŁAWA WOLSKA-KOBIERECKA

Most w Kompinie na Bzurze. Z dokumentacji PZDiT w Łowiczu wynika, że pierwsza przeprawa miała tu miejsce w 1939 roku.

Propozycja nie spodobała się wicestaroście Piotrowi Malczykowi, który powiedział: – Niewykwalifikowani pracownicy nie będą remontowali mostu. Nie chodzi o to, aby most ładnie wyglądał z góry. Chodzi o to, aby wytrzymała jego konstrukcja. Dodał, że chciałby zobaczyć wyniki ekspertyzy mostu.

Starosta Marcin Kosiorek przyznał, że zdaje sobie sprawę z tego, że powiat nie uniknie budowy mostu w Kompinie. Trzeba będzie się skupić na projekcie budowy oraz na poszukiwaniu wsparcia z zewnątrz. Co do wniosku swojego poprzednika, odparł, że będzie on przeanalizowany. Krzysztof Figat dodał, że nie chodziło mu o inwestycję, ale o roboty w ramach bieżącego utrzymania mostu.

Wniosek przyjęty został przez powiatową Komisję Zdrowia i Opieki Społecznej, Porządku Publicznego i Bezpieczeństwa

ANNA GAJEK-SARWA
dyrektor PZDiT w Łowiczu

Most w Kompinie jest w stanie krytycznym, ale pozwalającym jeszcze na jego eksploatację. Rozważanie budowy nowego mostu, od fundamentów i podpór – to słuszny kierunek. To jest konstrukcja stara (z 1939 roku, gruntownie modernizowana w 1956 roku), nie przystosowana do takich obciążeń jak występują obecnie. W 2016 roku wymieniliśmy pokład górny, dolny oraz dźwigary i belki nośne. Rozważaliśmy możliwość przywrócenia ruchu dwukierunkowego, ale zrezygnowaliśmy z obawy o to, że większe obciążenie przyczyni się do jego szybszej destrukcji.

Obywateli tylko dwoma głosami – poza byłym starostą poparł go radny Krzysztof Dąbrowski, pozostałych pięciu członków Komisji Zdrowia wstrzymało się od głosu. ■

REKLAMA

ŁOWICZ, ul. Blich 32c SKIERNIEWICE, ul. Graniczna 28
PRZY UL. RAWSKIEJ

Siadaczka MEBLE

SALON NISKICH CEN !

Największy wybór mebli w regionie!

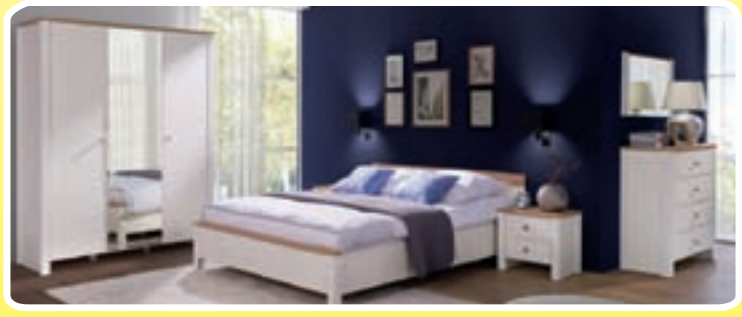

raty

Santander CONSUMER BANK

SALONY MEBLOWE SIADACZKA występujący w roli pośrednika kredytowego sporządza i zawiera umowy o kredyt konsumencki na zakup towarów i usług w imieniu i na rzecz Santander Consumer BANK S.A., wydaje Formularz Informacyjny, przyjmuje oświadczenia o odstąpieniu od umowy kredytu konsumenckiego oraz udziela wyjaśnień dotyczących treści wymienionych dokumentów.

Salony firmowe
ŁOWICZ
ul. Blich 32c, tel. 46 837 95 16
KUTNO, ul. Józefów 7, tel. 24 355 76 40
ŁĘCZYCA, ul. Jana Pawła II 7, tel. 24 721 63 84
KROŚNIEWICE, ul. Targowa 8, tel. 24 252 35 07
GOSTYNIN, ul. Kutnowska 14, tel. 24 235 27 27
Czynne pn. – pt.: 9 – 17, sobota: 9 – 14
DUŻY, BEZPŁATNY PARKING!
SKIERNIEWICE, ul. Graniczna 28 – przy ul. Rawskiej, tel. 46 831 03 20, **czynne** pn. – pt.: 10-18, sobota: 9-14

www.meblesiadaczka.pl

390317/NL+WG

Gmina Łowicz | Budżet na 2020 rok uchwalony

Ile, na co i dla kogo?

29 stycznia radni gminy Łowicz jednogłośnie uchwalili budżet na 2020 rok. Zaplanowano w nim m.in. wydatki na drogi, szkoły i domy ludowe. 300 tys. zł ma trafić do OSP KSRG Pilaszków jako dotacja na zakup średniego samochodu ratowniczo-gaśniczego.

AGNIESZKA ANTOSIEWICZ
agnieszka.antosiewicz@lowiczanin.info

Dochody gminy planowane są na kwotę 39 mln 338 tys. zł, natomiast wydatki wyniosą 43 mln 705 tys. zł. Planowany deficyt budżetu na kwotę 4 mln 367 tys. zł zostanie pokryty nadwyżką budżetową w wysokości 3 mln 114 tys. zł oraz pożyczką z WFOŚiGW 1 mln 253 tys. zł (nieuruchomiona kwota pożyczki na zadanie inwestycyjne polegające na budowę kanalizacji w Zielkowicach, Parmie i Placencji).

Wydatki majątkowe zaplanowano na 9,566 mln zł. Gmina stara się w Urzędzie Marszałkowskim o dofinansowanie projektu **wymiany sieci wodociągowej w Jamnie,** który jest na liście oczekującej. Zostało już podpisanych 50 umów, zaś wniosek gminy Łowicz znajduje się na 59. miejscu. Wójt Andrzej Barylski liczy, że kwoty, jakie zostaną po przetargach, pozwolą na sfinansowanie następnych projektów. Gmina posiada już badania geofizyczne i jest w trakcie uzgodnień co do możliwości wykonania odwiertu studni głębinowej, która zastąpi jedną z dotychczas funkcjonujących, ale już dosyć niesprawną. Na realizację tego zadania zabezpieczono w budżecie 920 tys. zł. Za 60 tys. zł zakupiony zostanie agregat prądotwórczy do hydroforni w Placencji.

Wydatki inwestycyjne związane z **remontami i budową dróg** mają pochłonąć 1 mln 107 tys. zł.

Gmina złożyła 2 wnioski do Funduszu Dróg Samorządowych: dofinansowanie prawdopodobnie otrzyma droga powiatowa z Klewkowa do Świeryża, zaś nie przeszedł zgłoszony jako drugi trakt z Zielkowic do Bobrownik.

Koszt rekomendowanej do realizacji inwestycji został oszacowany na 2 mln zł, zaś spodziewane dofinansowanie z FDS może być na poziomie 75% (wkład własny 0,5 mln zł pokryją po połowie gmina i powiat).

Gmina planuje też modernizację drogi od przejazdu kolejowego w Arkadii do Zielkowic o łącznej długości 2.300 m. Objazd, który w znacznym stopniu się tamtędy odbywa, sprawił, że droga jest mocno zniszczona i wymaga remontu.

W Urzędzie Wojewódzkim został natomiast złożony wniosek na drogę w Otolicach (część za rzeką Bobrówką) w ramach funduszu na remont dróg dojazdowych do gruntów rolnych (wójt liczy na dofinansowanie na poziomie 100 tys. zł). Gmina planuje też wykonać projekt budowy dróg na osiedlu w Jastrzębi.

> Dofinansowanie prawdopodobnie otrzyma droga powiatowa z Klewkowa do Świeryża, zaś nie przeszedł zgłoszony jako drugi trakt z Zielkowic do Bobrownik.

300 tys. zł zarezerwowano z myślą o dofinansowaniu **zakupu średniego samochodu ratowniczo-gaśniczego dla OSP KSRG Pilaszków.** – Jest deklaracja otrzymania pozostałej kwoty, dlatego, mówiąc krótko, byłoby grzechem bądź zaniechaniem nie udzielenie takiej dotacji ze strony gminy. Będzie się to odbywało na takiej zasadzie jak zakup samochodu dla straży w Bocheniu – tłumaczył wójt.

Jeśli chodzi o wydatki majątkowe na oświatę, to **dla każdej szkoły zostało przypisane po 30 tys. zł na remonty.** Oprócz tego zaplanowano wydatek na kwotę 200 tys. zł na dalszą wymianę pokrycia dachowego na Szkole Podstawowej w Popowie, który przecieka m.in. na pomieszczeniach socjalnych.

60 tys. zł przewidziane jest na projekty boisk wielofunkcyjnych przy szkołach w Zielkowicach i Dąbkowicach. Kolejne 100 tys. zł zapisano na projekt wykonania sali gimnastycznej w szkole w Wygodzie.

Z kolei 50 tys. zł zabezpieczono jako dofinansowanie remontu budynku w Jamnie przy szkole. Stowarzyszenie zrobi to we własnym zakresie, zajmą się tym pracownicy zatrudnieni w szkole.

W planach jest także realizacja 2-letniego zadania inwestycyjnego polegającego na budowie świetlicy wiejskiej w Małszycach. Gmina posiada już projekt, a koszt postawienia budynku w stanie surowym szacuje na 700 tys. zł.

Po 15 tys. zł trafi na DL: w Parmie na wykonanie pomieszczenia gospodarczego, a w Klewkowie na zaplecze socjalne. Zaplanowano też wymianę pokrycia dachowego na budynku DL w Otolicach. – Jak ten dach wygląda, wystarczy zobaczyć jadąc drogą do Bielaw – mówił wójt. ■

RZUT OKIEM | GESSLER, FREDDIE MERCURY I CLEO

FOT. AGNIESZKA ANTOSIEWICZ

W trzech grupach bawiły się na choince dzieci ze Szkoły Podstawowej im. Janusza Korczaka w Popowie: najpierw przedszkolaki, po nich klasy I-III, a na zakończenie najstarsi uczniowie z klas IV-VIII. Gry i zabawy dla wszystkich poprowadził Wodzirej Arek. Najmłodsze dzieci odwiedził na balu miś, z którym można było sobie zrobić pamiątkowe zdjęcia. Podczas zabawy wybrano Króla i Królową Balu. Wśród uczniów kl. I-III zostali nimi: Amelia Kołudzka przebrana za ważkę i Ignacy Tomaszkiewicz w stroju pająka. Wśród najstarszych uczestników zabawy doceniono kostiumy: Agaty Urcus (przebrana za Magdę Gessler), Zuzanny Wróbel (Freddie Mercury) i Ramony Nowińskiej (Cleo). **aa**

SP w Mastkach | Pomoc dla chorego chłopca

Charytatywny koncert dla Adasia

W piątek, 7 lutego o godz. 16 w świetlicy w Mastkach rozpocznie się impreza charytatywna dla Adasia Buczka – ucznia SP w Sobocie, który zmaga się z nawrotem ostrej białaczki limfomastycznej.

10-latek od 7 miesięcy przebywa w szpitalu we Wrocławiu, cały czas jest z nim mama. Adam przeszedł przeszczep szpiku kostnego, po którym doszło do poważnych powikłań. Walka o życie chłopca wciąż trwa i rodzina potrzebuje wsparcia finansowego, ponieważ leczenie chłopca jest kosztowne.

Społeczność gminy Chaśno już wcześniej zaangażowała się w pomoc dla rodziny Adasia. Na jej terenie (choć nie tylko) prowadzona była zbiórka pieniędzy do puszek, w remizie OSP Karsznice Duże 14 grudnia odbył się koncert charytatywny dla niego. Piątkową imprezę poprowadzi DJ Krystian Matuszewski. W programie znalazły się m.in. od godz. 18 do 19 zumba z Joanną Gałką-Walczykiewicz, od godz. 19.15 – koncert Szymona Mońki, który wystąpi z dziećmi i od godz. 21 – disco-polowego zespołu Cosmo. Wejście kosztować będzie 5 zł – każdy uczestnik otrzyma numerowaną cegiełkę, która będzie jednocześnie losem loterii fantowej. Podobnie jak podczas grudniowego koncertu w Karsznicach prowadzone będą licytacje atrakcyjnych przedmiotów. Będzie też kiermasz, na którym będzie można nabyć ciasta, chleb ze smalcem i ogórkiem kiszonym, barszcz. Przewidziano też malowanie twarzy oraz pokaz w wykonaniu hafciarki. **mwk**

FOT. ZBIORY RODZINNE

Stan zdrowia Adama po przeszczepie nie uległ poprawie. Walka o jego życie wciąż trwa, a rodzina potrzebuje wsparcia, także finansowego.

REKLAMA

AGRO-BUD GAJDA
Dąbkowice Górne 44, tel. 46 838 90 46
Łowicz, ul. Składowa 19, tel. 46 830 22 55
Oferuje w sprzedaży:
▪ NAWOZY ▪ materiały budowlane
▪ wykończeniowe budynków
▪ stal ▪ piasek ▪ drewno
WĘGIEL
otręby, pasze
USŁUGI TRANSPORTOWE - HDS
401176

Złomowanie POJAZDÓW
• zaświadczenia do Wydziału Komunikacji
• odbiór pojazdów
IMO
Lipnice, 99-414 Kocierzew
tel. 502-328-818
401204

ZŁOMowanie POJAZDÓW
AUTOHOLOWANIE
GAZY TECHNICZNE
Małszyce 35
• ODBIÓR GRATIS
• GOTÓWKA I FORMALNOŚCI OD RĘKI
tel. 502-432-182
402030

SKŁAD OPAŁU
▪ węgiel orzech
▪ węgiel kostka
▪ węgiel ekogroszek workowany / luzem
EKOGROSZEK SKARBEK ORYGINALNIE PAKOWANY
NAWOZY
TRANSPORT GRATIS
WYGODA 31, tel. 726 530 587
399432

PIASKOWANIE
• konstrukcje stalowe
• przyczepy
• elewacje i inne
tel. 881-000-706
402146

DOMEX 2
Głowno, ul. Bielawska 1
www.markoweokna-lodzkie.pl
e-mail: domexpcv@o2.pl
tel. 500-257-402
OKNA ○ DRZWI ○ BRAMY
OKNA: • Veka • Salamander • drewniane • aluminiowe
DRZWI: • wejściowe drewniane • wejściowe stalowe: KMT, Delta, Wikęd • wewnątrzlokalowe: DRE, Intenso Doors, Voster, Centurion
BRAMY: • segmentowe • uchylne • roletowe • jednoskrzydłowe • dwuskrzydłowe
• rolety zewnętrzne antywłamaniowe • roletki • plisy • moskitiery • parapety wewnętrzne i zewnętrzne
401356

Gmina Zduny | 3,5 mln zł na inwestycje

Budżet przyjęty bez zgrzytów

Jednogłośnie Rada Gminy Zduny przyjęła budżet na 2020 rok na sesji 30 stycznia. Głosowanie uchwały nie poprzedziła żadna dyskusja – wszystko zostało już umówione na posiedzeniach komisji stałych. Padło tylko jedno pytanie dotyczące 10 tys. zł zapisanych na budowę zbiornika wyrównawczego w stacji uzdatniania wody w Retkach.

Uchwałę budżetową w ostatecznym kształcie przedstawiła radnym nowa skarbnik gminy Jolanta Skowrońska. Radni w swoich materiałach nie mieli uwzględnionej autopoprawki wójta, która musiała być procedowana w pierwszej kolejności. Dotyczyła ona zwiększenia dochodów o 6.064 zł – w dziale zadania z zakresu administracji rządowej oraz zwiększenia z 50 tys. zł do 100 tys. zł wydatków zaplanowanych na remont sali gimnastycznej w Szkole Podstawowej w Bąkowie Górnym. Autopoprawka została przegłosowana jednogłośnie, podobnie jak uchwała budżetowa oraz Wieloletnia Prognoza Finansowa.

Budżet gminy Zduny po stronie dochodów planowany jest na 26.388.314 zł (z czego dochody bieżące stanowić będą 23.659.375 zł, a majątkowe 2.728.939 zł), Po stronie wydatków ma to być 25.891.314 zł (w tym wydatki bieżące 22.373.250 zł, a majątkowe 3.518.064 zł). Wynika z tego nadwyżka 497 tys. zł, która będzie przeznaczona na spłatę wcześniej zaciągniętych pożyczek i kredytów. Zadłużenie gminy na 31 grudnia 2020 planowane jest w wysokości niewiele ponad 6,5 mln zł.

Z inwestycji największym przedsięwzięciem będzie **montaż instalacji solarnych oraz fotowoltaicznych** na budynkach użyteczności publicznej oraz w domach indywidualnych. Łącznie kosztować to będzie 2.141.452 zł, z czego 1.837.234 zł stanowić będzie pozyskana dotacja.

> Gdy gmina będzie przystępowała do rewitalizacji, podpisana zostanie umowa wieloletniego użyczenia terenu kościelnego (obecnie parking).

Kwota 428.160 zł zapisana została na realizację **remontu drogi** powiatowej **Bąków Górny – Leśniczówka** w ramach Funduszu Dróg Samorządowych, a 312.402 zł – na **przebudowę drogi** wewnętrznej **w Nowych Zdunach** wraz z budową oświetlenia.

Kolejna inwestycja drogowa to przebudowa drogi dojazdowej do gruntów rolnych w obrębie wsi **Rząśno – Bąków Górny – Bogoria Pofolwarczna** – 180 tys. zł. Na **rewitalizację centrum Zdun** zaplanowano 200 tys. zł (na wkład własny przy staraniach o dotacje zewnętrzne).

Kolejne planowane inwestycje to: wspomniany **remont sali gimnastycznej** z zapleczem sanitarnym w **SP w Bąkowie Górnym** – 100 tys, zł, utworzenie punktu dydaktycznego pod nazwą „Ekopracownia pod chmurką, edukacja poprzez kontakt z przyrodą" przy szkole w Bąkowie Górnym, 31 tys. zł to wydatki na prace w żłobku.

Na budowę oświetlenia ulicznego w Jackowiach, Nowych Zdunach i Rząśnie zaplanowano 40 tys. zł, 10 tys. zł – na III etap budowy kanalizacji sanitarnej na terenie gminy, na budowę sieci wodociągowej oraz zbiornika wyrównawczego wraz z zestawem pomp sieciowych na terenie SUW w Retkach.

I tego właśnie dotyczyło jedyne pytanie, jakie padło przez głosowaniem uchwały budżetowej. Radny Andrzej Grzegory ze Złakowa Borowego pytał na co pieniędzy wystarczy i co z wnioskiem o dotację na tę inwestycję. Wójt Krzysztof Skowroński odpowiedział, że inwestycja planowana jest na 2 lata i na razie nie ma informacji na temat dotacji. 10 tys. zł zostanie wykorzystane na przygotowanie dokumentacji.

Już po przyjęciu budżetu i WPF na lata 2020-2019 radny Józef Warzywoda zapytał o rewitalizację, na którą w 2021 gmina planuje wydać 1,2 mln zł. Pytanie dotyczyło terenu kościelnego, który służy jako parking. Jak już pisaliśmy na łamach NŁ, wójt prowadził rozmowy z diecezją łowicką na temat możliwości uwzględnienia go podczas rewitalizacji. Okazało się, że wójt uzyskał zapewnienie, że będzie możliwość użyczenia. Gdy gmina będzie przystępowała do rewitalizacji, podpisana zostanie umowa wieloletniego użyczenia – nawet na 30 lat. **mwk**

FOT. MARCIN KUCHARSKI

Józef Laska z Bobrownik i jego nagrodzona pucharem starosty sroka łowicka.

Kompina | 37. wystawa gołębi rasowych

300 ptaków w sali gimnastycznej

Po raz dziesiąty w sali gimnastycznej dawnego gimnazjum w Kompinie odbywała się wystawa gołębi rasowych organizowana przez Łowicki Związek Hodowców Gołębi Rasowych i Drobiu Ozdobnego. Wystawa była udostępniona wszystkim zwiedzającym w sobotę i niedzielę, 1 i 2 lutego.

Na miejscu można było zobaczyć ponad 300 gołębi kilkunastu ras, m.in. srebrniak polski, perłowy oraz sroka łowicka, karier. W sobotę ptaki były oceniane przez jury w kategoriach poszczególnych ras. Właściciele tych, których budowa była najbliższa ideału, zostali uhonorowani pucharami i nagrodami, co nastąpiło w niedzielę o godz. 11.00 w obecności m.in. wójta gminy Nieborów Jarosława Papugi oraz starosty łowickiego Marcina Kosiorka.

Puchar starosty za „najważniejszą rasę na wystawie" – tak twierdzi prezes prezes Łowickiego Związku Hodowców Gołębi Rasowych i Drobiu Ozdobnego Przemysław Pietruszewski – trafiła do gołębiarza z Bobrownik – Józefa Laski. O jakiej rasie mowa? Otóż chodzi o srokę łowicką – popularną głównie w centralnej Polsce rasę tzw. lotnego gołębia (bo są też takie, które nie latają, a tylko „wyglądają"). Kolebką tej rasy jest Łowicz, zaś gołąb zaliczany jest do gołębi określanych nazwą Polski Długodzioby Lotny.

Hodowca ten ma gołębie „od kiedy pamięta". Dlaczego? Bo po prostu lubi te zwierzęta, a ponadto kontakt z nimi i sukcesy hodowlane dają mu nie tylko satysfakcję, ale też są czymś w rodzaju odskoczni od spraw z życia codziennego. – Tak to z nami gołębiarzami już jest, że jak ktoś zacznie zajmowanie się gołębiami, to już nie skończy. A jak przerwie, to po czasie wróci do tej pasji – uważa prezes Pietruszewski.

Wracając do wystawy, należy wyjaśnić, że oceny gołębi dokonuje kilkuosobowe jury. Czasami bywa tak, że jeden juror specjalizuje się w konkretnej rasie i niekoniecznie byłby w stanie oceniać inną.

I miejsce w rasie „sroka łowicka" zajął w tym roku wspomniany hodowca z Bobrownik Józef Laska, kolejne: Piotr Lepieszka, Sebastian Fejdyś, Zdzisław Rogoziński i Henryk Klimkiewicz.

Puchar wójta gminy Nieborów Jarosława Papugi za zwycięzcę w rasie „srebrbniak polski" trafił do Piotra Lepieszki, a kolejne miejsca zajęli: Henryk Dudek, Mirosław Marciniak, Robert Szymaniak i Józef Laska.

W rasie „perłowy" I miejsce zajął Henryk Aniszewski, Mirosław Marciniak, Henryk Dudek, Zbigniew Salamon i Sławomir Kosiorek. W rasie „srebrniak białoogoniasty" puchar trafił do Sylwestra Szymańskiego. W rasie „karier" nagrody trafiły do Zbigniewa Stępniaka, Marcina Stępniaka i Adama Stępniaka. **mak**

REKLAMA

GRUPA psb ŁOWICZ
ZNAJDŹ NAS NA FACEBOOKU - www.facebook.com/PSBMrowkaLowicz

Godziny otwarcia:
pon. - pt. 7:00 - 19:00, sob. 8:00 - 17:00, niedz. 10:00 - 16:00
Uchanka 1/3, 99-400 Łowicz
Tel: 46 895 50 28
401028

FPHU GRZEGORY ZDUNY
ZBIORNIKI NA GNOJOWICĘ 6-1600 m³
✓ płyty obornikowe ✓ silosy na kiszonkę ✓ projekty, kosztorysy, nadzory ✓ ściany oporowe do silosów ✓ szamba przydomowe ✓ kręgi, przepusty ✓ płyty Yomb, MON ✓ stropy teriva ✓ pustaki ✓ skośne murki do zakończenia rowów ✓ bloczek betonowy ✓ belki nadprożowe ✓ kominy ogniowe i wentylacyjne ✓ hale i wiaty w kostrukcji stalowej ✓ ogrodzenia i bramy przesuwane na wymiar ✓ wszystko do budowy domu
tel. 46 838-81-00 | tel. kom. 601-303-235
402118

WĘGIEL
▪ kostka ▪ ekogroszek ▪ orzech ▪ miał
Dowóz do klienta
600-323-947
Złaków Borowy 59
401565

MASZ PROBLEMY Z BIK?
Banki odmawiają Ci kredytu? Sprawdzimy Twoją historię i spróbujemy pomóc
Głowno - zadzwoń
792 308 057
401835

Okna PCV
UŻYWANE I NOWE, GOSPODARCZE, RÓŻNE
Drzwi sklepowe, aluminiowe, przeszklone, metalowe
DOSTĘPNE OD RĘKI
DUŻY WYBÓR, NISKIE CENY, RATY
GÓRAL-BUD, Piątek, 602-617-895
ŁÓDZKI PUNKT SPRZEDAŻY na Bałuckim Rynku najtaniej
Łódź, ul. Ceglana 8, 694-581-224
402465

• WĘGIEL kamienny
• EKOGROSZEK
• PELLET • MIAŁ
• NAWOZY azotowe, dolistne, NPK
• SUCHE WYSŁODKI
Nowe Zduny 84, 46/839-10-15
Chąśno Drugie 43, 46/839-28-72
402103

KOPER
„KOPER" sp. jawna
Pilaszków 18
99-400 Łowicz
tel. 46 837-14-50, 46 837-13-58
tel. kom. 509-481-799
www.koperpaliwa.pl
olej opałowy
olej napędowy
olej napędowy arktyczny
AD BLUE
STACJA PALIW Jamno 1a
390068

Gmina Kocierzew Płd. | Radni dyskutowali o pieniądzach na bibliotekę

To jest próba ograniczenia imprez

Już dawno żaden temat na sesji Rady Gminy Kocierzew Płd. nie rozpalał dyskusji tak jak zdjęcie z budżetu gminy 100 tys. zł na działalność Gminnej Biblioteki Publicznej, o co wnioskował przewodniczący rady Marek Borkowski. Budżet został uchwalony już w grudniu, jednak temat powrócił na kolejnej sesji, 24 stycznia.

– Czy obcięcie tych 100 tys. zł na bibliotekę będzie czemuś służyło czy to tylko taki własny przerost ego? – wymierzył pytanie do przewodniczącego, radny Mirosław Bieguszewski. Powołał się na wypowiedzi dyrektor gminnej biblioteki Hanny Samek, która mówi, że przy takich cięciach nie uda jej się zamknąć budżetu. Styczniowa komisja obradowała na ten temat długo, bo aż 6 godzin, ale bezskutecznie, bo nie doprowadziła do żadnych nowych wniosków.

Przewodniczący rady Marek Borkowski odpowiedział, że 100 tys. zł zostanie przeznaczone jako wkład własny na wykonanie instalacji fotowoltaicznej, kwota ma wystarczyć na wszystkie szkoły i budynek Urzędu Gminy.

– To nie jest przerost mojego ego i tak jak już wcześniej wspominałem: to nie jest zabranie pieniędzy pani dyrektor, ani próba unicestwienia zespołów – mówił. – To jest próba ograniczenia imprez, które w gminie są organizowane dość często i dość hucznie – podkreślał.

Czkawką na sesji odbił się m.in. zorganizowany latem Turniejem Sołectw w Kocierzewie Płd., choć sołtys podkreślał, że Ochotnicza Straż Pożarna w Jeziorku pozyskała na jego organizację aż 57 tys. zł (!) z Urzędu Marszałkowskiego w Łodzi, zaś tylko 13 tys. zł było wkładem gminy.

FOT. AGNIESZKA ANTOSIEWICZ

O zdjęcie 100 tys. zł z wydatków na działalność Gminnej Biblioteki Publicznej wnioskował przewodniczący rady Marek Borkowski (po prawej).

Przewodniczący rady tłumaczył, że jeśli są problemy ze spięciem budżetu, bo środki są ograniczone, to trzeba ich poszukać na zewnątrz. Na komisji przedstawił pani dyrektor co najmniej dwa „źródełka", z których można pozyskać środki, pytając czy do któregokolwiek z tych programów został złożony wniosek, na co usłyszał, że nie. – Więc tych pieniędzy ma pani pod dostatkiem, bo nie szuka ich pani na zewnątrz – stwierdził przewodniczący.

Z kolei dyrektor biblioteki Hanna Samek mówiła, że aby złożyć jakikolwiek wniosek trzeba dysponować wkładem własnym, którego placówka w tej chwili nie posiada. Z tego powodu biblioteka nie może ubiegać się m.in. o dofinansowanie do konserwacji instrumentów i renowacji strojów dla zespołów ludowych. Ponadto dyrektor sprawdziła, że nabory w ramach wszystkich programów z Ministerstwa Kultury i Dziedzictwa Narodowego są już zamknięte. Zapewniła jednak, że jeżeli znajdzie się program ministerialny, to biblioteka będzie do niego aplikować. – Będziemy szukać furtki, żeby coś zrobić – mówiła.

Głos w tej sprawie zabrała również wójt Agnieszka Wojda, która tłumaczyła, że nie ma takiego programu, który dotowałby bieżącą działalność ośrodka kultury, gdyż jest to zadanie własne gminy. Wnioskować można o zrobienie czegoś „dodatkowego", mogą to być np. warsztaty, zakup strojów itp.

Podkreśliła, że środków pozostawionych w budżecie na kulturę wystarczy jedynie na wynagrodzenia dla pracowników i instruktorów zespołów, zaś 70 tys. zostanie na utrzymanie budynków (biblioteka w Kocierzewie i jej filia w Boczkach). – Żeby było normalnie, bez imprez, należy dołożyć na bieżące utrzymanie budynków – apelowała.

Głos w dyskusji zabrał także sołtys wsi Lipnice Jan Stańczyk, który zapytał radnych czy mieszkańcy mają żyć jedynie ciężką pracą w swoich gospodarstwach? – Też chcemy trochę tej kultury, żeby móc czegoś posłuchać, na coś popatrzeć – mówił. Podkreślił, że przy takim podejściu nie uda się zatrzymać młodych na wsiach. Jego zdaniem takie imprezy integrują lokalną społeczność. **aa**

Gmina Łowicz | Powstaje album

Gmina czeka na stare zdjęcia i dokumenty

W związku z realizacją projektu polegającego na wydaniu albumu o gminie Łowicz, miejscowy Urząd Gminy nadal poszukuje archiwalnych zdjęć portretujących życie codzienne Księżaków, architekturę łowickich wsi, uroczystości gminne, sołeckie, parafialne lub wydarzenia rodzinne.

Przewodniczący rady Maciej Malangiewicz mówił na sesji, że zbiórka spotkała się z bardzo dużym odzewem, a mieszkańcy przynoszą przepiękne stare zdjęcia, mapy i dokumenty.

Wciąż są jednak miejscowości, które nie dostarczyły żadnych materiałów, a gminie bardzo zależy, aby każde sołectwo zaistniało w albumie przynajmniej na jednym lub dwóch starych zdjęciach. Brakuje ich z Guźni, Jamna, Mystkowic, Otolic, Ostrowa, Pilaszkowa, Świąc, Wygody i Urbańszczyzny. Przewodniczący skierował apel do sołtysów i radnych, aby zmobilizowali swoich mieszkańców, aby poszukali zdjęć u siebie lub sąsiadów. – W ten sposób wszystkie sołectwa będą miały w albumie swój historyczny ślad – mówił Maciej Malangiewicz.

Przynosić można także stare pocztówki, dokumenty, mapy, cenzury szkolne lub inne pamiątki z okresu 1900-2000, które mają wartość historyczną czy choćby sentymentalną.

Pozyskane w drodze zbiórki publicznej materiały są dygitalizowane, a następnie wracają do właścicieli. Można je dostarczać jeszcze przez cały luty i marzec do Anny Kozyry z Biura Rady. Archiwalia posłużą do wydania albumu o gminie Łowicz, którego premiera jest planowana na sierpień 2020 roku.

aa

Sprostowanie

W poprzednim numerze NŁ w artykule pt. „Rozśpiewany festiwal zadebiutował w Jeziorku", w którym relacjonowałam Festiwal Zespołów Śpiewaczych „Piosenka jest dobra na wszystko", wśród występujących zespołów nie wymieniłam Zespołu Wokalnego „Wrzos" ze Zdun. Za pomyłkę przepraszam.

Agnieszka Antosiewicz

REKLAMA

apteka słoneczna

centrum farmaceutyczne

Czynne 7 dni w tygodniu

Łowicz ul. Zduńska 38
- naprzeciwko starej Biedronki

402495

Punkt zapalny

Gm. Kocierzew Płd. | Ciąg dalszy problemów z chartami

Sprawą ma zająć się policja

W poprzednim numerze NŁ opisywaliśmy problem mieszkańców gminy Kocierzew Płd., jaki od kilku miesięcy mają oni z wolno biegającymi po okolicy chartami (na ich hodowanie trzeba mieć pozwolenie). Psy są postrachem wśród ludzi i dziesiątkują zwierzynę łowną.

AGNIESZKA ANTOSIEWICZ
agnieszka.antosiewicz@lowiczanin.info

O interwencję poprosili nas myśliwi z działającego na tych terenach Koła Łowickiego „Puszcza" Warszawa, którzy są rozżaleni, gdyż odkąd psy zaczęły grasować, zlikwidowały już około 90% populacji saren i zajęcy. Na marne idą też wysiłki myśliwych, którzy co roku kupują i uzupełniają łowisko o 100 kur bażanta.

Psy były widziane na podwórkach u dwóch właścicieli w Nowym Dębsku, który znajduje się w sąsiednim powiecie sochaczewskim. Psy mają kontakt z padłymi zwierzętami, mogą roznosić ASF. Warto dodać, że gmina Kocierzew Płd. znajduje się w „żółtej strefie", podczas gdy sąsiednia gmina Nowa Sucha już w „strefie czerwonej". – Psy operują w obu tych strefach, przez co poważnie rośnie zagrożenie przenoszeniem wirusa – słyszymy od myśliwych.

W poprzednim artykule nie udało nam się uwzględnić stanowiska policji, gdyż wpłynęło ono do nas już po zamknięciu numeru. W Komendzie Powiatowej Policji w Łowiczu pytaliśmy m.in. o kolizję na drodze między Gągolinem Północnym a Południowym, którą jesienią spowodowała wspomniana sfora psów. Biegnący za sarną chart wbiegł wprost pod koła Opla, za kierownicą którego siedział 47-latek z pow. płońskiego. – Funkcjonariusze nie zdołali ustalić właściciela psa, więc w tym konkretnym przypadku nikt nie został ukarany – informuje nas rzecznik policji w Łowiczu kom. Urszula Szymczak.

Nadmienia jednak, że w minionym roku docierały do policji sygnały dotyczące bezpańsko biegających psów, stąd też dzielnicowy rejonu objął ten teren szczególnym nadzorem. – Dotychczas nie posiadaliśmy informacji, iż właścicielem może być mieszkaniec wsi Nowy Dębsk, w związku z powyższym powiadomimy Komendę Powiatową Policji w Sochaczewie, na terenie której znajduje się wieś Nowy Dębsk, aby podjęto skuteczne działania w tym zakresie i aby zagrożenie zostało wyeliminowane – zapewnia rzecznik policji w Łowiczu.

Okazało się, że wysłane pocztą pismo z prośbą o interwencję w tej sprawie z jakichś względów nie zostało dostarczone do Komendy Powiatowej Policji w Sochaczewie. Teraz policja o sprawie wie. – Myślę, że prędzej czy później nasi funkcjonariusze udadzą się do właścicieli tych psów – mówi tamtejsza oficer prasowa. ■

Łowicz | Kolejna stłuczka na skrzyżowaniu przy Stop Shop

Wymusił pierwszeństwo przejazdu

Do kolizji drogowej doszło w nocy 28 stycznia na skrzyżowaniu ulicy Broniewskiego z drogą wewnętrzną prowadzącą na parking centrum handlowego Stop Shop Łowicz. Uczestniczyli w niej dwaj młodzi kierowcy.

Do zdarzenia doszło kilkanaście minut po północy. Z ustaleń policji wynika, że kierujący Volkswagenem 22-letni mieszkaniec powiatu łowickiego wyjeżdżając na ul. Broniewskiego nie ustąpił pierwszeństwa przejazdu i doprowadził do zderzenia z Audi, którym kierował 18-latek (również z powiatu łowickiego). Uczestnicy kolizji byli trzeźwi, sprawca został ukarany mandatem.

Tajemnicą poliszynela jest, że nocą na tym parkingu (podobnie jak na parkingu za ratuszem) zbiera się wieczorami i nocą zmotoryzowana młodzież. Zapewne jeszcze nie raz będziemy pisali o zdarzeniach drogowych w tym rejonie. Na była to zresztą pierwsza kolizja w tym rejonie. **mak**

FOT. MARCIN KUCHARSKI

To na tym skrzyżowaniu doszło do kolizji. Nie pierwszej, oby ostatniej.

Gmina Zduny | Z obrad Rady Gminy

Jolanta Skowrońska: jestem osobą odpowiedzialną

Nowa skarbnik gminy Zduny Jolanta Skowrońska została ponownie przedstawiona na sesji Rady Gminy 30 stycznia. Została ona powołana już na sesji 22 stycznia, która była zwołana w trybie nadzwyczajnym na wniosek wójta, bo 27 grudnia na emeryturę przeszła poprzednia skarbnik Grażyna Jarota.

FOT. MIROSŁAWA WOLSKA-KOBIERECKA

Nowa skarbnik gminy Zduny Jolanta Skowrońska (z lewej) przedstawia się radnym. Obok niej jej poprzedniczka Grażyna Jarota.

22 stycznia w obradach uczestniczyli jednak tylko radni, a w ubiegłotygodniowej sesji również sołtysi oraz zaproszeni goście, stąd przedstawienie osoby nowego, tak ważnego urzędnika.

Wójt Krzysztof Skowroński jeszcze raz podkreślił, że Jolanta Skowrońska spełnia wymagania określone w ustawie do pełnienia tej funkcji skarbnika. Posiada wiedzę i ponad 20-letnie doświadczenie w pracy w zakresie finansów publicznych. Jej kwalifikacje potwierdzają ekonomiczne studia magisterskie oraz certyfikaty: księgowego i audytora do spraw kontroli wewnętrznych.

Tym razem dodał również, że to zbieżność nazwisk, że on i skarbnik nazywają się tak samo. Nie ma żadnych związków rodzinnych między nim a panią skarbnik – bo takie spekulacje miały być powtarzane w gminie. – Dwa tygodnie temu jeszcze się nie znaliśmy – powiedział wójt. Jednocześnie dodał, że jeśli ktoś ma informacje na temat wspólnych korzeni jego i nowej urzędniczki, sięgające dalej niż trzy pokolenia wstecz, to on poprosi o przekazanie, ponieważ sam chętnie się o tym dowie.

Jolanta Skowrońska zadeklarowała, że jest osobą odpowiedzialną i zgodziła się na pracę w Urzędzie Gminy Zduny do czasu aż gmina znajdzie docelowego skarbnika, który będzie w gminie cały czas i pracował będzie tylko w tej gminie (skarbnik pracuje także w dwóch gminach powiatu kutnowskiego – Strzelce i Dąbrowice). Podjęła się pracy w Zdunach, ponieważ wie, że nie mając skarbnika gmina znalazła się w trudnej sytuacji, w której chciała pomóc. Mówiła też, że zaprasza do współpracy, bo zawsze powtarza, że jest skarbnikiem gminy, a nie skarbnikiem wójta. Chętnie odpowie na pytania, rozwieje wątpliwości, wyprowadzi z błędu. **mwk**

REKLAMA

Twój dealer
Zetor
AGROHANDEL
ŁOWICZ, ul. PRYMASOWSKA 84
(trasa 14, kierunek Łódź)
GODZINY OTWARCIA
pon.–pt. 8.00–16.00
TELEFON
tel. 500-172-492
NASI PARTNERZY:
AMAZONE
METAL-FACH
AKPIL
AGRO MASZ
KRONE
401837

EUROMASTER
RAFNET
Łowicz, ul. Warszawska 85a
tel. (46) 830 30 39 / 502 339 319
Czynne: pon.-pt. 8.00-20.00, sob. 8.00-17.00
OPONY OSOBOWE I CIĘŻAROWE
PROSTOWANIE FELG
KLIMATYZACJA
EUROMASTER
Serwisowanie Opon i Pojazdów
401105/NL6

Miejski Zakład Wodociągów i Kanalizacji Sp. z o.o.
z siedzibą w Głownie
przy ul. A.Struga 3
DOSTARCZY NIEODPŁATNIE
zhigienizowany osad ściekowy o walorach
NAWOZU ORGANICZNEGO
DO ROLNICZEGO WYKORZYSTANIA
Osad może być wykorzystany przedsiewnie w uprawie roślin tj. kukurydza, rzepak i inne rośliny polowe.
Szczegółowe informacje:
www.mzwikglowno.pl
lub pod nr tel.
42 719 16 39 wew. 30, 31
w godz. 7.00-15.00.
400916

złomowanie pojazdów
zaświadczenia do wydziału komunikacji
odbiór pojazdów
Łowicz, Armii Krajowej 14
tel. 510-100-449
401208

WYNAJEM
PRODUKCJA
MAGAZYNY
ŁOWICZ
✓ pow. magazynowa 15 tys. m² w modułach 1 tys.m²–4 tys.m², 100m²–400 m² – wysokość 7m
✓ pow. magazynowa 2 tys.m² z suwnicą, wysokość 11m
✓ własne ujęcie wody, system uzdatniania wody (0,5° dH)
✓ wieża ciśnień
✓ basen PPOŻ
✓ kolektor ściekowy ze zbiornikiem osadowym
✓ PARA (5-6 t/h przy 4 atm)
✓ plac manewrowy 10 tys. m²
✓ światłowód
✓ możliwość skorzystania z programu „Praca dla Więźniów"
✓ własne stacje trafo łącznie: 6 MW,
✓ sąsiedztwo rozdzielni PGE
✓ stołówka na terenie zakładu
TELEFON: +48 608-094-050
E-MAIL: BIURO@SYNTEX.PL
Syntex Sp. z o.o.
400422

FOT. CPK.PL

Proponowane warianty przebiegu Kolei Dużych Prędkości przez nasze tereny.

Budowa CPK | Którędy będzie przebiegać szybka kolej do megalotniska

Trzy warianty, każdy przez nasze tereny

Szybka kolej, która połączy Warszawę z Centralnym Portem Komunikacyjnym Solidarność (wielkie lotnisko i węzeł kolejowy w gminie Baranów), a dalej z Łodzią, Poznaniem i Wrocławiem, w każdym z trzech zaproponowanych kilka dni temu wariantów przebiegać będzie w bezpośredniej bliskości Łowicza, przez nasze gminy. Także i od głosów mieszkańców będzie zależało, który wariant zostanie wybrany do realizacji.

WOJCIECH WALIGÓRSKI
wojciech.waligorski@lowiczanin.info

Spółka CPK, przygotowująca budowę Centralnego Portu Komunikacyjnego, przedstawiła 29 stycznia Strategiczne Studium Lokalizacyjne. Zawiera ono m.in. dokładne mapy przebiegu nowych tras kolejowych, drogowych i położenia samego lotniska. Studium potwierdza plany, że CPK to nie tylko lotnisko, ale rzeczywiście centralny punkt komunikacyjny na mapie kraju, kompleksowe rozwiązanie przybliżające różne regiony kraju do centrum, usprawniające komunikację, skracające czas podróży, no i umożliwiające obsługę rosnącego z roku na rok ruchu lotniczego. Centrum planowanego systemu będzie stanowiło lotnisko z węzłem kolejowym, położone w gminie Baranów, między Wiskitkami, Grodziskiem Mazowieckim i Sochaczewem, ale istotną część planu stanowi rozbudowa sieci kolejowej i drogowej – i to jest już sprawa, która bezpośrednio dotyczy nas.

Ruch do i z lotniska odbywać się będzie bowiem wzdłuż 10 tzw. „szprych", czyli zmodernizowanych lub nowych linii kolejowych – a dwie z nich, szprychy nr 9 i 10, prowadzą przez nasze tereny. Największą inwestycją będzie – obok samego lotniska – budowa szprychy nr 9, czyli linii szybkiej kolei z Warszawy przez lotnisko, Łódź, do Sieradza, rozgałęziającej się tam na dwie odnogi: do Poznania i Wrocławia – stąd robocza nazwa tej szprychy: „igrek". Strategiczne Studium Lokalizacyjne przewiduje trzy warianty przebiegu tej trasy przez nasze tereny, każdy z nich przewiduje pod Bełchowem węzeł umożliwiający połączenie z trasą kolejową Łowicz – Skierniewice.

Proponowane warianty przebiegają:

– zielony: przez Humin Dobra Ziemskie – między Sokołowem a Podsokołowem – przez Łasieczniki – między Nieborowem a Piaskami – przez Dzierzgów, Dzierzgówek, Bobiecko, Wrzeczko, Czatolin, między Dmosinem a Nagawkami

– pomarańczowy: jak wyżej, tyle że na terenie gminy Bolimów na południe od Humina i między Podsokołowem a Bolimowem, a za Łyszkowicami na zachód od Uchania Górnego i w okolicach Nadolnej

– niebieski: na południe od autostrady A2, przez Joachimów Mogiły i lasy Puszczy Bolimowskiej – między Dzierzgówkiem a Bełchowem – na południe od Łyszkowic, lekko na wschód od szlaku pomarańczowego.

Szybka kolej – pociągi mają tędy jeździć z prędkością 250 km/h, a docelowo 350 km/h – oznacza hałas. Nie tak uciążliwy, jaki powoduje autostrada, bowiem pociągi przejeżdżają raz na kilka minut, a nie ciągle, jak samochody, niemniej odczuwalny. Można się do niego przyzwyczaić, docenić to, że pociągi nie zanieczyszczają powietrza jak samochody, ale i tak doświadczenie każe się spodziewać, że niektórzy mieszkańcy terenów, przez które „igrek" poprowadzi, będą woleli, by nie prowadził najbliższym im wariantem.

Patrząc z tego punktu widzenia, każdy z wariantów ma swoje plusy i minusy: w wariancie zielonym tory będą przechodzić stosunkowo blisko widokowego pola za pałacem w Nieborowie, w pomarańczowym przez północne obrzeża Bolimowa, a w niebieskim przez lasy Puszczy Bolimowskiej, tuż przy kompleksie kilkuset działek rekreacyjnych.

Głos mieszkańców ma być brany pod uwagę

Pełnomocnik rządu d.s. CPK, Marcin Horała, stwierdził na konferencji prasowej 29 listopada, że zaprezentowane warianty przebiegu tras mają charakter orientacyjny, a ostateczny przebieg tej i innych linii kolejowych do lotniska będzie zależał od wyników konsultacji społecznych, badań środowiskowych i uwarunkowań technicznych. Konsultacje mają ruszyć już w lutym – formularz konsultacyjny, dostępny dla każdego, ma być zamieszczony na stronie cpk.pl. Na razie zamieszczony jeszcze nie jest.

> Konsultacje mają ruszyć już w lutym – formularz konsultacyjny, dostępny dla każdego, ma być zamieszczony na stronie cpk.pl. Na razie zamieszczony jeszcze nie jest.

Szprycha 10: przez Łowicz

Szprycha nr 10 natomiast to istniejąca, modernizowana teraz linia kolejowa Warszawa – Poznań. Jak stwierdza się w Strategii, do czasu zakończenia budowy „igreka" do Poznania, właśnie szprycha 10 będzie stanowiła podstawowe połączenie Poznania i szerzej zachodniej Polski z CPK. Po uruchomieniu szybkiej kolei przez Łódź przewidziane jest wykorzystywanie szprychy nr 10 przez pociągi kategorii InterRegio, obsługujące ośrodki między Warszawą i Poznaniem. Na ciąg (szprychę) nr 10 składać się będą, jadąc od lotniska: odcinek „igreka" do połączenia z linią 11 (trasa kolejowa Łowicz – Skierniewice), dalej ta linia nr 11 do Łowicza, wreszcie od Łowicza na zachód w stronę Kutna i Poznania – istniejąca linia kolejowa nr 3 (obecna Warszawa – Poznań).

Na kilku frontach

Strategiczne Studium Lokalizacyjne to kolejny etap przygotowań, inne toczą się równolegle. Jak poinformowały władze spółki, kolejnym krokiem będzie zdobycie decyzji środowiskowych, w tym celu zlecone są już, w drodze przetargu, inwentaryzacje przyrodnicze. CPK przygotowuje się do negocjacji i dobrowolnych wykupów gruntów, określenie zasad wykupu ma być konsultowane z mieszkańcami.

– Chciałbym, aby spółka CPK rozpoczęła wykup gruntów pod lotnisko jeszcze w tym roku – twierdzi pełnomocnik rządu ds. CPK Marcin Horała.

Jak podała kilka dni temu „Rzeczpospolita", Biuro Pełnomocnika ds. CPK planuje przedstawić zmiany w prawie, by skrócić procedury administracyjne i zmniejszyć liczbę wymaganych formalności. Dlatego w planach jest nowelizacja specustawy o CPK.

Wspomniany dziennik pisze też, że CPK jest w trakcie wyboru doradcy strategicznego spośród najlepszych światowych portów lotniczych. Jego rolą będzie wspieranie wiedzą podczas planowania, projektowania, a zapewne też budowy. A już w pierwszej połowie roku spółka wybierze wykonawcę master planu lotniska.

Marcin Horała twierdzi, że projekt CPK cieszy się dużym zainteresowaniem inwestorów i nie zabraknie dla niego finansowania. Pierwsza łopata powinna być wbita w 2023 roku, a podstawowa część lotniska ma być gotowa na koniec 2027 roku. Czy to się uda? ■

Aktualności

Łowicz | Plany badań klinicznych i usług komercyjnych

W czym szpital upatruje szans

Wiele ciekawych informacji o funkcjonowaniu szpitala i planach na przyszłość przedstawiła dyrekcja placówki Urszula Kapusta-Tymoshchuk (dyrektor Samodzielnego Publicznego ZOZ w Łowiczu) oraz Andrzej Grabowski (jej zastępca) radnym z komisji zdrowia, która obradowała w ubiegłym tygodniu.

Dyrektor zaczęła swoje wystąpienie od finansów, mówiąc, że wstępny bilans na koniec roku wskazuje stratę bieżącą 3.184.748 zł – ale wszystkie faktury zostaną zaksięgowane do połowy lutego. Można się spodziewać, że ostateczna strata wyniesie około 3,4 mln zł. Obecny rok może być dla placówki trudny pod względem finansowym, ponieważ minimalne wynagrodzenie wzrosło do 2.600 zł.

Jeśli chodzi o kadrę lekarską, to od dawna łowicki szpital miał akredytację do prowadzenia staży dla przyszłych specjalistów na oddziałach chirurgicznym i internistycznym, od 2010 roku – ma ją też dla lekarzy rezydentów, którzy chcą zostać pediatrami. Dyrekcja rozpoczęła też starania o uzyskanie akredytacji dla Oddziału Intensywnej Terapii oraz Ginekologiczno-Położniczego, aby można było w Łowiczu szkolić również anestezjologów i ginekologów.

Pielęgniarek brakuje

Sporo miejsca dyrektor poświęciła oddziałowi chirurgii, który przeszedł kontrolę NFZ, po której zalecono dostosowanie się do norm dotyczących liczby zatrudnionych pielęgniarek – o czym pisaliśmy przed tygodniem – z powodu ich braku zmniejszona zostanie ilość łóżek z 34 do 30. Brakuje też pielęgniarek na internie, ale tam nie jest planowane zmniejszenie liczby łóżek. Optymistyczne jest to, że nie brakuje położnych.

Szpital podjął współpracę z ekipą techników elektroradiologii z Łęczycy, którzy wykonują badania RTG i tomografię, co było konieczne po tym, jak zabrakło u nas pań tej specjalności, ponieważ zaczęły przechodzić na emeryturę.

FOT. MIROSŁAWA WOLSKA-KOBIERECKA

Na temat funkcjonowania szpitala na Komisji Zdrowia mówili dyr. Urszula Kapusta-Tymoshchuk oraz wicedyrektor Andrzej Grabowski (w środku). Z prawej strony prowadzący obrady Zbigniew Kuczyński.

Warte przypomnienia jest również to, że szpital chce zatrudnić ortopedę, który wykonywałby ostrzykiwania dostawowe z osoczem bogatopłytkowym w ramach umowy z NFZ.

Specjaliści też odpłatnie?

Oprócz tego czynione są starania, aby ściągnąć do ZOZ dobrych specjalistów, którzy przyjmowaliby pacjentów odpłatnie. Urszula Kapusta-Tymoshchuk wyjaśniła, że na nowe kontrakty z NFZ na poradnie specjalistyczne niestety nie ma szans.

Dotychczasowe poradnie w 2019 roku wykonały około 105% kontraktu, co daje ZOZ-owi szansę na zwiększenie kontaktu na ten rok, na razie jednak nie wiadomo czy to się uda.

Starania o badania kliniczne

Andrzej Grabowski powiedział również, że szpital zabiega o to, aby były prowadzone w nim badania kliniczne. Jest duże zapotrzebowanie na to ze strony firm farmaceutycznych, które w szpitalu prowadzą badania nowych leków, zanim trafią one do sprzedaży.

Na pytanie jednego z radnych, czy nie jest to zbyt ryzykowne dla pacjentów, wicedyrektor odpowiedział, że dla wielu pacjentów jest to jedyna szansa na uzyskanie pomocy i leczenie. Zawsze takie badania przeprowadzane są u pacjentów, którzy się na to zgodzą.

Potrzebne remonty

Z potrzeb remontowych zostały zgłoszone dwie – jedna konieczna do wykonania w tym roku – nowa instalacja elektryczna w budynku administracyjnym, którą trzeba wykonać na I i II piętrze (parter był remontowany i ma już nowe instalacje) – a to jest potrzebne w związku z informatyzacją szpitala. Druga – zdaniem dyrekcji pilna (z pewnością też kosztowna) – to remont kotłowni. Szpital posiada własną kotłownię, w której znajdują się piece, przerobione kiedyś z olejowych na gazowe. Są w stanie tak złym, że kolejnej zimy już nie wytrzymają.

Nie wiadomo również czy w myśl nowych wymogów kotłownia będzie mogła pozostać w głównym budynku szpitala – obecnie znajduje się w jego piwnicach, czy nie trzeba będzie obok pobudować odrębnego budynku.

Wicestarosta Piotr Malczyk przyznał, że sprawa naprawdę jest ważna, być może pilniejsza niż remonty wewnątrz.

Były starosta Krzysztof Figat zaproponował rozważenie możliwości podłączenia szpitala do miejskiej sieci, mówiąc, że ciepło z ZEC byłoby najtańsze. Przyznał, że ma świadomość, że żywotność pieców w szpitalu dobiega końca i już kiedyś analizował kwestię połączenia szpitala do kotłowni ZEC. Uważa, że warto do niej wrócić.

Piotr Malczyk odparł, że to nie będzie możliwe. Rozmawiał w tej sprawie z prezesem ZEC i ten miał mu powiedzieć, że to dla spółki zbyt niebezpieczne. Chodzi o kwestię finansową, gdyby szpital nie płacił rachunków i ZEC nie mógłby odciąć dopływu ciepła do szpitala. Wicestarosta dodał, że zarząd powiatu planuje raczej wykonanie wstępnego projektu nowego centralnego ogrzewania w szpitalu z budową kotłowni na zewnątrz. – Postaramy się przedstawić najlepszą wersję w najkrótszym czasie – deklarował wicestarosta.

Prowadzący obrady Zbigniew Kuczyński zaproponował, aby na tym zamknąć tego dnia dyskusję na temat szpitala. Nikt nie miał wątpliwości, że nie tylko temat kotłowni, ale też inne problemy szpitala wrócą na forum rady. **mwk**

REKLAMA

PER TE
PRODUCENT RAJSTOP I SKARPET
ZATRUDNI
DZIEWIARZY
oraz
OSOBY DO SZYCIA i FORMOWANIA SKARPET
• Oferujemy umowę o pracę oraz przyuczenie do zawodu.
• Szczegóły oferty w siedzibie firmy w Łowiczu, ul. Powstańców 12 (wejście od przedmieścia) lub tel. 500-210-200
• Pracę/szkolenie można rozpocząć od zaraz.
401912

SIB ŁOWICZ
OKNA i DRZWI
sprawdzony producent
Nowa oferta
PARAPETY
w atrakcyjnych cenach
• PCV
• Stalowe
• Aglomarmur
• Aluminiowe
SPÓŁDZIELNIA INWESTYCJI I BUDOWNICTWA W ŁOWICZU
tel. 46 837 41 38
Łowicz, ul. Kaliska 103
sib@sib.lowicz.pl
sklep@sib.lowicz.pl
www.sib.lowicz.pl
384973

USŁUGI
HYDRAULICZNO-GAZOWE
• wykonanie przyłączy gazowych i kotłowni gazowych
• instalacje wodno-kanalizacyjne
• instalacje CO
• instalacje podłogowe
• montaż pomp ciepła
• montaż przydomowych oczyszczalni
• kompleksowa obsługa związana z dokumentacją
tel. 693-124-409, e-mail: krzysztof.batal@wp.pl
ul. Ogrodowa 31; 95-063 Gałków Mały
402481

AUTO-KASACJA SUBIEKT
KONCESJONOWANE
ZŁOMOWANIE POJAZDÓW
ul. Spacerowa 9
99-416 Nieborów
www.sdpsubiekt.pl
e-mail: psubiekt@o2.pl
507-141-870, 46 838-55-41
✓ zaświadczenia do wydziału komunikacji
✓ możliwość odbioru pojazdu
Stacja Kontroli Pojazdów do 3,5t A, B, T, E, c, e, f
Sprzedaż części używanych:
FSO, Fiat, Skoda, Seat, VW, Audi, Mercedes, Ford, Peugeot, Renault i inne
401831

GRANUM
Firma Nasienna GRANUM Sp.j.
Łowicz, ul. Katarzynów 46
tel. 46 837-23-05
ZBOŻA JARE
KUKURYDZA
SADZENIAKI
ZIEMNIAKA
TRAWY
NASIONA ROLNICZE
· środki ochrony roślin
· nawozy dolistne
· folie · worki
DOWÓZ OD 1 TONY
Prowadzimy kontraktację:
▪ facelii ▪ gorczycy
▪ rzodkwi oleistej ▪ strączkowych
▪ motylkowych ▪ traw
401817

SKUP ZŁOMU
▪ stalowego
▪ żeliwnego
▪ kolorowego
KONKURENCYJNE CENY
IMO
Łowicz
Armii Krajowej 14
502 328 818
401206

WĘGIEL
PASZE - NAWOZY
MATERIAŁY BUDOWLANE
• styropian • kleje
• zaprawy • gipsy
• płyty GK, OSB
• pustak ceramiczny
• wełna • cement
• wapno • izolacje
• papy • materiały wykończeniowe
• kamienie ozdobne
USŁUGI TRANSPORTOWE
KONKURENCYJNE CENY!
46 838-80-60
ŁYSZKOWICE
ul. Łowicka 6
400190

SKŁAD
PHU LIDER
Kiernozia, ul. Kościuszki 5
(po byłym GS)
tel. (24) 277-90-53
OFERUJEMY:
▪ brykiet kominkowy
▪ węgiel
▪ pasze ▪ wysłodki suche
▪ nawozy hydro
▪ ogrodnicze ▪ rolnicze
▪ materiały budowlane
▪ wyroby hutnicze
▪ piece
▪ skup żywca
ZAKUPY NA RATY
ROZŁADUNEK HDS
Zapraszamy od pn. do sob. od 7 do 16
393213

GARAŻE BLASZANE
→ bramy garażowe
→ pomieszczenia gospodarcze
→ wiaty
→ konstrukcje stalowe
STAL BLACH
603-809-850
605-059-235
PRODUCENT
TRANSPORT I MONTAŻ GRATIS!
386853

Starostwo | Nowy wydział czy jednostka

Aby pomóc pokrzywdzonym

Zarząd Powiatu Łowickiego analizuje możliwość powołania do życia nowej komórki, której rolą byłaby pomoc osobom pokrzywdzonym np. w wyniku przemocy fizycznej lub psychicznej.

Na razie jest to w trakcie analizy, bo trzeba poznać na jaką pomoc jest zapotrzebowanie, ile kosztowałoby utworzenie takiej struktury oraz czy jest możliwość uzyskania na nią dofinansowania, np. ministerialnego. Ważna też będzie decyzja o tym, gdzie taka placówka mogłaby powstać, aby korzystającym z niej zapewnić spokój i prywatność.

Wicestarosta Piotr Malczyk mówi, że ponieważ pracował w szpitalu i w straży, więc wie, że interwencje w rodzinach, gdzie dochodzi do przemocy, często się powtarzają. Ofiary trafiają do szpitala i po kilku dniach wracają do domu, gdzie przebywa ich oprawca. Sytuacja się powtarza, ponieważ zanim sprawca zostanie ukarany lub np. zapadnie wyrok o zakazie zbliżania się do ofiary, minąć może dużo czasu.

Dlatego potrzebna jest jednostka, w której osoba poszkodowana mogłaby się tymczasowo zatrzymać i zamieszkać, aby odseparować się od ofiary, otrzymać pomoc materialną i wsparcie psychiczne.

Rozważne są dwa rozwiązania – powstanie nowego wydziału w ramach Powiatowego centrum Pomocy Rodzinie lub zupełnie nowej, powiatowej jednostki organizacyjnej. **mwk**

Zduny | Po wyborach ławników

Protokolarne zniszczenie dokumentów

Rada gminy Zduny – być może jako jedyna na naszym terenie – zmuszona było podjąć uchwałę o powołaniu doraźnej komisji, która zniszczy dokumenty kandydata na ławnika, który nie został wybrany i nie odebrał ich z Urzędu Gminy – do czego miał prawo.

Komisja została wybrana na sesji 30 stycznia spośród Rady Gminy. Na wykonanie tego zadania zgodziły się radne: Bożena Cholewa, Jolanta Perzyna i Barbara Woźniak. Zostały one poproszone to, aby protokolarnie zniszczyć dokumenty bezpośrednio po sesji. Dokumenty został zniszczone w niszczarce w Urzędzie Stanu Cywilnego, co potwierdzono protokołem. **mwk**

Dzierzgówek | Placówka powstała w ramach rządowego programu Maluch Plus

Żłobek uroczyście otwarty

W Dzierzgówku w gminie Nieborów, w budynku dawnego gimnazjum, w sobotę 1 lutego został otwarty żłobek gminny. Będzie do niego uczęszczać 16 dzieci. Placówka powstała w znacznej części za pieniądze z dofinansowań.

FOT. MARCIN KUCHARSKI

Już podczas otwarcia w żłobku były dzieci z rodzicami.

W uroczystości otwarcia wzięli udział m.in. wojewoda łódzki Tobiasz Bocheński i członek zarządu województwa łódzkiego Andrzej Górczyński oraz starosta łowicki Marcin Kosiorek. Nie zabrakło też władz gminy, księdza, który poświęcił żłobek, mieszkańców Dzierzgówka oraz dzieci wraz z rodzicami.

Adaptacja pomieszczeń kosztowała ok. 475 tys. złotych. Gmina Nieborów pozyskała 358 tys. złotych w ramach rządowego programu Maluch Plus. Co więcej, gmina nie będzie nic wydawała na utrzymanie placówki przez najbliższe 2 lata, ponieważ udało się uzyskać unijną dotację w kwocie blisko 638 tys. złotych z Regionalnego Programu Operacyjnego Województwa Łódzkiego na działania związane z powrotem na rynek pracy osób sprawujących opiekę nad dziećmi w wieku do lat 3.

Na początku zainteresowanie żłobkiem było nieduże, ale po czasie okazało się, że jest potrzeba, by taka placówka w gminie działała. Obecnie na liście rezerwowej jest kolejnych 20 dzieci. Opłaty za pobyt dziecka w przedszkolu są bardzo konkurencyjne względem np. prywatnych placówek. Rodzice będą ponosili miesięczne opłaty za wyżywienie dziecka w wysokości ok. 160 zł oraz miesięczną opłatę za pobyt w żłobku w wysokości ok. 20 zł.

Gmina miała kłopot również z dobraniem i zatrudnieniem odpowiedniej kadry. – Na początku nawet trochę obawialiśmy się, że jak nie uda nam się skompletowac kadry i dzieci, to będziemy musieli zwracać dofinansowanie, ale szybko się okazało, że taka placówka jest w gminie potrzebna – powiedział nam wójt Jarosław Papuga.

– Cieszymy się ogromnie, bo pieniądze płyną do nas szerokim strumieniem. To bardzo potrzebna placówka – ocenia w rozmowie z NŁ sołtys Mariusz Pękosz. Przypomnijmy, że jest to kolejna dofinansowana zewnętrznymi pieniędzmi placówka w Dzierzgówku. W ubiegłym roku oddana do użytku została – mieszcząca się naprzeciwko byłego gimnazjum, obecnie żłobka, świetlica wiejska.

– Wreszcie babcie trochę odpoczną, a dzieci będą już od najmłodszych lat wychowywać się w grupie z rówieśnikami – komentowali rodzice. – Jestem zachwycona, że tutaj otworzył się żłobek, że moja córka Igusia się tutaj dostała. Jest tutaj bardzo kolorowo, nowocześnie i mam nadzieję, że Iga będzie się tutaj czuła jak w domu – powiedziała nam mama Igi. – Bardzo się cieszymy, bo dzieciaki mogą się poznać ze sobą, socjalizować – zwróciła uwagę inna mama. **mak**

REKLAMA

SKŁAD węglowy
WYŁĄCZNIE WĘGIEL Z POLSKICH KOPALŃ
• ekogroszek • kostka • miał • orzech
HURTOWNIA kruszyw
KAMIENIE OZDOBNE
KRUSZYWA: • ogrodowe • drogowe • budowlane
ŻWIR, PIACH, ZIEMIA, POSPÓŁKA itp.
transport gratis • dostarczamy każdą ilość
ŁOWICZ ul. Warszawska 43/45
tel. 46/837-33-13
402467

BRYKIET KOMINKOWY
SALETRA
SALETRZAK
MOCZNIK
• nawozy inne
• wysłodki suche
• węgiel • miał
• groszek EKO
NAWOZY HYDRO
SPRZEDAŻ NA RATY
ROZŁADUNEK HDS
Klimkiewicz
Łowicz, ul. Łęczycka 114
tel. (46) 837-11-72
393211

ROZŁADUNEK HDS
NAWOZY
Yara
• ogrodnicze • dolistne • fertygacyjne
• hydrocomplex 65 zł
• nitrabor 39 zł • tropicote 38 zł
pełny asortyment najtaniej
ŁOWICZ, ul. Łęczycka 114
tel. (46) 837-11-72
KIERNOZIA, ul. Kościuszki 5
(po byłym GS)
tel. (24) 277-90-53
393210

BURMISTRZ MIASTA ŁOWICZA

ogłasza I publiczny przetarg ustny (licytacja)

na sprzedaż nieruchomości gruntowej

położonej w obrębie Łowicka Wieś przy ulicach Ekonomicznej i Bratkówka

stanowiącej własność Gminy Miasta Łowicza

Nieruchomość położona jest w Łowiczu, obręb Łowicka Wieś przy ulicach Ekonomicznej i Bratkówka, oznaczona jest w ewidencji gruntów nr: **3883/3, 3884/3, 3885/3, 3886/3, 3887/3, 3911/1, 3912/3, 3913/3, 3914/1, 3915/1, 3716/19 o łącznej pow. 1,1370 ha**, uregulowana jest w księgach wieczystych prowadzonych przez Sąd Rejonowy w Łowiczu – KW nr LD1O/00028485/1, LD1O/00048410/1, LD1O/00030264/3. Działy III i IV są wolne od wpisów.

Cena wywoławcza brutto wynosi 815.000 zł (wraz z 23% podatkiem VAT)

Nieruchomość położona jest w pobliżu drogi krajowej nr 14, jest niezagospodarowana. Sąsiedztwo stanowią tereny produkcyjno-usługowe ŁSSE.

Nieruchomość znajduje się w terenie oznaczonym symbolem **6.46.P. – tereny obiektów produkcyjnych, składów i magazynów**. Dopuszcza się realizację budynków o funkcji usługowej wyłącznie z zakresu handlu, usług komunalnych oraz usług związanych z obsługą komunikacji samochodowej. Budynki o wysokości do 15m licząc od poziomu terenu do najwyższego punktu przekrycia (nie dotyczy obiektów wieżowych budynków produkcyjnych, których wysokość wynika z przyjętej technologii produkcji).

Przetarg odbędzie się w dniu 17 kwietnia 2020 roku w sali Ratusza, Stary Rynek 1 (I piętro) o godz. 11.00.

- **Wadium wynosi 60.000,- zł**. Wadium należy wpłacić przed otwarciem przetargu najpóźniej **do dnia 14 kwietnia 2020 roku na konto UM w Łowiczu nr 04 2030 0045 1110 0000 0236 7900**. Za datę wpłacenia wadium uważa się wpływ wymaganej kwoty na rachunek Urzędu Miejskiego w Łowiczu.
- Wadium ulega przepadkowi jeżeli uczestnik, który przetarg wygrał nie stawi się bez usprawiedliwienia w miejscu i terminie ustalonym przez zbywającego w celu podpisania umowy.
- Osoba ustalona jako nabywca nieruchomości zobowiązana jest wpłacić nie później niż na 1 dzień przed dniem podpisania umowy sprzedaży nieruchomości, kwotę równą 100% ceny nieruchomości brutto osiągniętej w przetargu, pomniejszoną o kwotę wpłaconego wadium. Za datę zapłaty tej kwoty uważa się wpływ wymaganej należności na rachunek Urzędu Miejskiego w Łowiczu.
- Bliższe informacje dotyczące m.in. stanu prawnego nieruchomości, regulaminu i postępowania przetargowego można uzyskać **w Wydziale GGPPiR, Stary Rynek 1, budynek „B", pok. 42, nr tel. 46 830-91-42 (35).**
- **Burmistrz Miasta Łowicza zastrzega sobie możliwość odwołania przetargu z uzasadnionej przyczyny.**

402493

BURMISTRZ MIASTA ŁOWICZA

ogłasza I publiczny przetarg ustny (licytacja)

na sprzedaż nieruchomości gruntowej

położonej w obrębie Łowicka Wieś przy ulicy Ekonomicznej

stanowiącej własność Gminy Miasta Łowicza

Nieruchomość położona jest w Łowiczu, obręb Łowicka Wieś przy ulicy Ekonomicznej, oznaczonej w ewidencji gruntów nr: **3883/1, 3884/1, 3885/1, 3886/1, 3887/1 o łącznej pow. 1,4942 ha**, uregulowana jest w księgach wieczystych prowadzonych przez Sąd Rejonowy w Łowiczu – KW nr LD1O/00028485/1 i LD1O/00048410/1. Działy III i IV są wolne od wpisów.

Cena wywoławcza brutto wynosi 1.071.000 zł (wraz z 23% podatkiem VAT)

Nieruchomość położona jest w pobliżu drogi krajowej nr 14, jest niezagospodarowana. Sąsiedztwo stanowią tereny produkcyjno-usługowe ŁSSE.

Nieruchomość znajduje się w terenie oznaczonym symbolem **6.48.P. tereny obiektów produkcyjnych, składów i magazynów**. Dopuszcza się realizację budynków o funkcji usługowej wyłącznie z zakresu handlu, usług komunalnych oraz usług związanych z obsługą komunikacji samochodowej. Budynki o wysokości do 15m licząc od poziomu terenu do najwyższego punktu przekrycia (nie dotyczy obiektów wieżowych budynków produkcyjnych, których wysokość wynika z przyjętej technologii produkcji).

Przetarg odbędzie się w dniu 17 kwietnia 2020 roku w sali Ratusza, Stary Rynek 1 (I piętro) o godz. 10.00.

- **Wadium wynosi 60.000,– zł**. Wadium należy wpłacić przed otwarciem przetargu najpóźniej **do dnia 14 kwietnia 2020 roku na konto UM w Łowiczu nr 04 2030 0045 1110 0000 0236 7900**. Za datę wpłacenia wadium uważa się wpływ wymaganej kwoty na rachunek Urzędu Miejskiego w Łowiczu.
- Nieruchomość nie została sprzedana w dwóch kolejnych przetargach w dniach 17 maja i 18 października 2018 roku.
- Wadium ulega przepadkowi jeżeli uczestnik, który przetarg wygrał nie stawi się bez usprawiedliwienia w miejscu i terminie ustalonym przez zbywającego w celu podpisania umowy.
- Osoba ustalona jako nabywca nieruchomości zobowiązana jest wpłacić nie później niż na 1 dzień przed dniem podpisania umowy sprzedaży nieruchomości, kwotę równą 100% ceny nieruchomości brutto osiągniętej w przetargu, pomniejszoną o kwotę wpłaconego wadium. Za datę zapłaty tej kwoty uważa się wpływ wymaganej należności na rachunek Urzędu Miejskiego w Łowiczu.
- Bliższe informacje dotyczące m.in. stanu prawnego nieruchomości, regulaminu i postępowania przetargowego można uzyskać **w Wydziale GGPPiR, Stary Rynek 1, budynek „B", pok. 42, nr tel. 46 830-91-42 (35).**
- **Burmistrz Miasta Łowicza zastrzega sobie możliwość odwołania przetargu z uzasadnionej przyczyny.**

402494

Polska – Wielka Brytania | Pierwsze dni bez UK w UE

Brexit: nasi na razie czekają

O północy z piątku 31 stycznia na sobotę 1 lutego brexit stał się faktem. Wielka Brytania opuściła Unię Europejską po 47 latach obecności we wspólnocie. O tym, w jakim nastroju obudził się już nie w Unii Europejskiej rozmawialiśmy m.in. z pracującym od około 16 lat w Wielkiej Brytanii łowiczaninem **Piotrem Łukawskim**, a także innymi związanymi z Anglią osobami z naszego regionu.

Dzisiejszy dzień to jednak dopiero początek brexitu. Zjednoczonego Królestwa nie ma już w Unii Europejskiej, a teraz nadchodzi czas na negocjacje. Zwolennicy UE patrzą w przyszłość ze strachem, zaś brexitowcy z nadzieją.

Pan Piotr mieszka obecnie w dzielnicy Acton w Londynie wchodzącej w skład gminy London Borough of Ealing. Pracuje na budowie, zajmuje się izolacjami (np. kanałów wentylacyjnych, rur itp.).

– Na mnie jakiegoś dużego wrażenia wczorajsze wydarzenia nie zrobiły – mówił nam w sobotę. Jest jeszcze 11 miesięcy do faktycznego brexitu. Dużo więcej będzie wiadomo w kolejnych miesiącach. Mam już kartę stałego pobytu w Wielkiej Brytanii. Teraz wracać nie będę. Jeszcze kilka lat do emerytury zamierzam tu pracować – mówił. W Londynie pracuje również syn Pana Piotra – Antoni.

– Czy będzie lepiej, czy gorzej? Tego nie wiem i teraz nikt ze stuprocentową pewnością tego nie powie. Trzeba poczekać, zobaczyć jak to będzie – uważa. Obawia się natomiast, że w kolejnych tygodniach czy miesiącach mogą podskoczyć ceny, szczególnie towarów importowanych.

Zauważa jednak, że wielu Polaków rozważa powroty do kraju, ale nie podejmują jeszcze ostatecznych decyzji. – Może trochę brexit niektórych przestraszył, ale nie powinno być źle – patrzy z nadzieją w przyszłość.

Rozmawialiśmy też z innym Polakiem z naszej okolicy, który przez kilka lat pracował w Wielkiej Brytanii. **Sylwester Jagiełło** pochodzi z gminy Głowno, jest absolwentem Zespołu Szkół nr 1 w Bratoszewicach. Od końca 2012 do połowy 2019 roku mieszkał i pracował w okolicach Birmingham, podejmując się różnych zajęć. Chociaż od początku nie podobał mu się pomysł opuszczania przez Wielką Brytanię Unii Europejskiej, zaznacza, że ubiegłoroczna decyzja o stałym powrocie do ojczyzny nie jest z tym związana – wiąże się z sytuacją rodzinną. Nadal ma jednak kontakt z kolegami, którzy zostali w Anglii.

– Przesadą byłoby mówić, że panuje wśród nich strach czy panika, bo to na ogół ludzie przyzwyczajeni do sytuacji stresowych – mówi – ale śmiało można powiedzieć, że powszechna jest niepewność, co zresztą sam tam odczuwałem już w ubiegłym roku i dwa lata temu. Kiedy tam wyjeżdżałem, Wielka Brytania wydawała się atrakcyjna dlatego, że była gwarantem spokoju. Może nikt nie obiecywał złotych gór, ale wiadomo było, że jak ktoś chce pracować i nie ma dwóch lewych rąk, to prędzej czy później znajdzie pracę pozwalającą mu tam spokojnie żyć i jeszcze coś odłożyć. Kiedy pojawił się temat brexitu, wydawało się, że to taki wydumany, medialny temat, nikt poza jakimiś katastrofistami na początku nie traktował tego poważne. Teraz „stabilność” to chyba ostatnie słowo, jakie się z Wyspami kojarzy. – Najgorsze jest właśnie to – kontynuuje – że na dobrą sprawę nie wiemy jak będzie tam wyglądała sytuacja przyjezdnych po brexicie, nikt nie jest w stanie tego wprost nam wytłumaczyć. Słyszałem, że nowe przepisy dają brytyjskim urzędnikom prawo czysto uznaniowego decydowania o tym, komu można przyznać, a komu odmówić statutu osiedlonego. To, że na przykład pracowałem tam legalnie przez blisko 7 lat może być za mało, bo komuś się nie spodoba moje zdjęcie.

Niektórzy już wracają do kraju

– Nikt nic pewnego nie wie – tak w dużym uogólnieniu podsumowuje sytuację na Wyspach **Tomasz Pietrzak** z Żychlina, który okresowo, ze względów zawodowych, zamieszkuje też w Mansfield w hrabstwie Nottinghamshire, miejscu słynącym głównie z legend o Robin Hoodzie. Wprawdzie na stronach rządowych można znaleźć oficjalne informacje na temat obecnych przepisów, także dotyczących Polaków i innych przyjezdnych z krajów UE, ale sytuacja zmienia się dynamicznie, trudno przewidywać jak to się skończy. – Każdy liczy na to, że umowy z Unią zostaną przedłużone i choć będziemy poza nią, to niejako zachowane zostanie status quo – mówi nasz rozmówca. – Jak jednak będzie w rzeczywistości?

Pan Tomasz mówi, że choć sama procedura brexitu trwa już w zasadzie od trzech lat, to mieszkańcy Wielkiej Brytanii zdają się być nią cały czas zaskoczeni. – Chyba jeszcze kilka miesięcy temu ludzie wierzyli, że to będzie tak odwlekane, że w końcu do niczego nie dojdzie. Dużym zaskoczeniem były wyniki ostatnich wyborów parlamentarnych, bo wielu do końca wierzyło, że zwolennicy wyjścia z Unii nie zdobędą wystarczającego poparcia. Trzeba tu zaznaczyć, że w Wielkiej Brytanii kampanie wyborcze, nawet tak ważna jak ta ostatnia, przebiegają po cichu, spokojnie, może i to jakoś uśpiło ludzi. W Polsce kampania wyborcza to niezliczona ilość plakatów wyborczych, bilboardów, na Wyspach to często ogranicza się do wrzucenia kilku ulotek do skrzynki na listy!

Faktem jest, że Polacy z Wysp wyjeżdżają, a ich miejsca zajmują pracownicy z innych państw, najczęściej z Rumunii (także członka UE). – Podam przykład zakładu, który jeszcze niedawno zatrudniał 2000 Polaków, dziś jest ich tylko 800 – mówi pan Tomasz. – Zostają ci, którzy już mają tam rodziny, których dzieci chodzą do szkół, „wolni strzelcy” wracają do kraju. Nie chodzi tu bezpośrednio o sam brexit, bo uzyskanie statutu osiedlonego czy karty pobytu dla pracujących legalnie i ich rodzin nadal nie stanowi większego problemu, chodzi o ekonomiczne konsekwencje całego zamieszania. Brak stabilności musiał się odbić na gospodarce. Kiedyś nawet za 240-250 funtów tygodniowo można było opłacać wynajmowany pokój czy nawet mieszkanie w mniejszych miastach, żywić się i nawet bez zaciskania pasa odkładać oszczędności. Te czasy już się skończyły, realna wartość tych pensji znacznie teraz spadła.

Negocjacje w sprawie umowy o przyszłych stosunkach między Zjednoczonym Królestwem a Unią Europejską mają się zakończyć do końca roku. Pewnie dopiero znając ostateczny kształt tej umowy będzie można prorokować jak wielu naszych, którzy teraz są na Wyspach, będzie tam chciało pozostać. **tm, mak**

> Chyba jeszcze kilka miesięcy temu ludzie wierzyli, że to będzie tak odwlekane, że w końcu do niczego nie dojdzie.
>
> **Tomasz Pietrzak**
> **Żychlin / Mansfield**

DO KOŃCA ROKU MAMY PRAWO DO ŚWIADCZEŃ ZDROWOTNYCH NA WYSPACH

Anna Leder, rzeczniczka prasowa łódzkiego oddziału NFZ, informuje, że w okresie przejściowym, czyli do końca tego roku, obywatele państw członkowskich UE na terytorium Wielkiej Brytanii (jak i obywatele Wielkiej Brytanii na terytorium UE) zachowają uprawnienia do świadczeń zdrowotnych, wynikające z unijnych przepisów o koordynacji systemów zabezpieczenia społecznego. Dotyczy to zarówno turystów, jak i mieszkańców. Nadal mamy prawo posługiwać się tymi samymi dokumentami, co przed 1 lutego, uprawniającymi do korzystania ze świadczeń zdrowotnych, takimi jak EKUZ, formularze S1(lub E106, E109, E120, E121), dokumenty uprawniające do planowych świadczeń zdrowotnych (S2, S3) czy do świadczeń zdrowotnych w związku z wypadkiem przy pracy lub chorobą zawodową (DA1 lub E123).

FOT. MIKOŁAJ ZAGAWA

Marcin Klimczak podczas spotkania z młodzieżą w muzeum.

Łowicz | Marcin Klimczak na spotkaniu z młodzieżą

Respekt przed wielką wodą

We wtorek, 4 lutego, łowicki podróżnik, żeglarz, spotkał się z uczniami szkół średnich w sali barokowej muzeum w Łowiczu. Najpierw w 2017 roku przepłynął Atlantyk na własnoręcznie zbudowanej łodzi, teraz chce popłynąć dookoła świata, buduje w tym celu większy jacht.

Marcin Klimczak na spotkaniu zorganizowanym przez wicestarostę Piotra Malczyka, opowiadał o swojej pasji jaką jest żeglarstwo. Jak sam powiedział, zajmuje się tym od ponad 30 lat, a inspiracją dla jego dokonań były marzenia z dzieciństwa. Uczniowie usłyszeli m.in. o egipskich ciemnościach, jakie panują w nocy na pełnym oceanie, a także jakie wyzwanie niesie za sobą sztorm.

– Sztorm jest straszny. Nie można siedzieć w kajucie i czekać, aż minie. Trzeba być na zewnątrz i cały czas doglądać jachtu – podzielił się Marcin Klimczak z uczestnikami wydarzenia

Podczas rozmowy zdradził również, że na takiej wyprawie ważne jest dokładne zaplanowanie racji żywnościowych. Należy zadbać o odpowiednie zapasy, by te się nie skończyły. Przyznał, że podczas ostatniej podróży zabrakło mu jedynie mąki i czekolady, a przy tym zdarzały się sytuacje, w których jadł paprykarz z cebulą. Żywność podczas rejsu przechowuje w słoikach, ale istotne jest też zabranie ze sobą produktów takich jak ryż, makaron, czy jajka, które są dłużej zdatne do spożycia. Woda powinna być z kolei przechowywana w półlitrowych butelkach, by zadbać o jak najmniejsze straty w przypadku wylania zawartości.

Podróżnik przyznał także, że płynąc jest przywiązany do jachtu za pomocą specjalnej liny, która zapobiega wpadnięciu do wody w sytuacji, wyrzucenia za burtę. – Jeśli wypadnę, to lina utrzymuje mnie nad wodą. Wtedy mogę o własnych siłach wejść na pokład.

Uczniowie dowiedzieli się też o tym, że wysłany sygnał S.O.S. nie działa od razu. Gdy podróżnik go uruchomi, często i tak musi czekać na pomoc długo, – zależy to od tego, czy w pobliżu znajduję się jakiś statek.

Te opowieści, dotykające tak różnych zagadnień związanych z samym rejsem, miały jedną cechę wspólną: wzbudzały respekt dla tego, czego Klimczak się podejmuje. **mz**

Łowicz

III Randka Małżeńska już w sobotę

W sobotę, 8 lutego, odbędzie się III Randka Małżeńska, organizowana przez parafię Matki Bożej Nieustającej Pomocy na Korabce. Zapisy na zabawę taneczną już skończyły, ale każde zainteresowane małżeństwo może wziąć udział we mszy św., podczas której nastąpi odnowienie przysięgi małżeńskiej. Wspomniana liturgia sprawowana będzie 8 lutego o godz. 16.00 w kościele parafialnym przy ul. Brzozowej. Po mszy św. wcześniej zapisane pary udadzą się do restauracji Polonia w Zaciszu, gdzie odbędzie się zabawa taneczna, w której motywami przewodnimi będą największe przeboje zespołu ABBA. **mwk**

REKLAMA

Łowicka Spółdzielnia Mieszkaniowa 99-400 Łowicz, ul. Starzyńskiego 1, tel. 46 837-38-76

ogłasza PRZETARG NIEOGRANICZONY
o szacunkowej wartości poniżej 30 000euro

na opracowanie podziałów geodezyjnych nieruchomości na os. Reymonta w Łowiczu w związku z realizacją Ustawy o spółdzielniach mieszkaniowych.

Okres związania z ofertą - 30 dni. Miejsce realizacji: Łowicz.

- Nie dopuszcza się składania ofert wariantowych ani częściowych. Kryteria wyboru ofert i ich znaczenie: cena 100%.
- Specyfikację istotnych warunków zamówienia można odebrać w siedzibie zamawiającego, pokój nr 11 za odpłatnością 30 zł.
- Uprawniona do kontaktów z oferentami – Jadwiga Świątkowska.
- **Oferty należy składać w siedzibie zamawiającego, sekretariat p. nr 6. Termin składania ofert upływa 20.02.2020 r. o godz. 10.**
- Otwarcie ofert nastąpi 20.02.2020 r. o godz. 10.15.
- W przetargu mogą wziąć udział oferenci którzy nie podlegają wykluczeniu na podstawie art.24, ust.1 i 2, spełniają wymogi art. 22 Prawo zamówień publicznych i spełniają warunki specyfikacji istotnych warunków zamówienia

402537

OGŁOSZENIE BURMISTRZA MIASTA ŁOWICZA
o wyłożeniu do publicznego wglądu projektu miejscowego planu zagospodarowania przestrzennego miasta Łowicza, fragment obszaru urbanistycznego Bolimowska, w rejonie ulicy Bolimowskiej wraz z prognozą oddziaływania na środowisko

Na podstawie art. 17 pkt 9 i 11 ustawy z dnia 27 marca 2003 r. o planowaniu i zagospodarowaniu przestrzennym (Dz. U. z 2018 r. poz. 1945 z późn. zm.) oraz uchwały Nr X/69/2019 Rady Miejskiej w Łowiczu z dnia 25 kwietnia 2019 r.

zawiadamiam o wyłożeniu do publicznego wglądu projektu miejscowego planu zagospodarowania przestrzennego miasta Łowicza, fragment obszaru urbanistycznego Bolimowska, w rejonie ulicy Bolimowskiej wraz z prognozą oddziaływania na środowisko, w dniach od 17 lutego 2020 do 09 marca 2020 r. w Urzędzie Miejskim w Łowiczu, Budynek B, pokój 36, Stary Rynek 1, 99-400 Łowicz.

- **Dyskusja publiczna nad przyjętymi w projekcie planu miejscowego rozwiązaniami odbędzie się w dniu 03 marca 2020 r. w Urzędzie Miejskim w Łowiczu, Budynek B, pokój 36 o godz. 14.00.**
- Jednocześnie informuję, iż stosownie do art. 46 pkt 1 oraz art. 54 ust. 2 i 3 ustawy z dnia 3 października 2008 r. o udostępnianiu informacji o środowisku i jego ochronie, udziale społeczeństwa w ochronie środowiska oraz o ocenach oddziaływania na środowisko (Dz. U. z 2018 r. poz. 2081 z późn. zm.) w/w projekt planu podlega strategicznej ocenie oddziaływania na środowisko.
- Zgodnie z art. 18 ust. 1 ustawy, każdy kto kwestionuje ustalenia przyjęte w projekcie planu miejscowego, może wnieść uwagi.
- **Uwagi należy składać na piśmie** do Burmistrza Miasta Łowicza z podaniem imienia i nazwiska lub nazwy jednostki organizacyjnej i adresu, oznaczenia nieruchomości, której uwaga dotyczy, **w nieprzekraczalnym terminie do dnia 24 marca 2020 r**.
- Stosownie do art. 18 ust. 3 ustawy, jako wniesione na piśmie uznaje się również uwagi wniesione za pomocą elektronicznej skrzynki podawczej w rozumieniu przepisów ustawy z dnia 17 lutego 2005 r. o informatyzacji działalności podmiotów realizujących zadania publiczne (Dz. U. z 2019 r. poz. 700 z późn. zm.) opatrzone kwalifikowanym podpisem potwierdzonym profilem zaufanym ePUAP.

BURMISTRZ MIASTA ŁOWICZA
Krzysztof Jan Kaliński

402426

Pilne: aż 75% mężczyzn w Polsce jest poważnie zagrożonych na skutek problemów z prostatą!

Wskutek przerostu prostaty byłem o krok od kalectwa. Uratował mnie cud!

W grupie ryzyka jest każdy mężczyzna!

Nigdy nie narzekałem na zdrowie. Nawet po 50. nadal czułem się silny i pełen wigoru. Owszem, miałem niewielkie (narastające z czasem) kłopoty z oddawaniem moczu, ale jakoś nie bardzo się tym przejmowałem. Do lekarza poszedłem przypadkowo – od kilku tygodni czułem się osłabiony, szybciej się męczyłem, więc stwierdziłem, że warto się pokazać.

„Groziła mi urosepsa!"

Jeszcze parę lat temu nie wiedziałem, że coś takiego istnieje. Aż nagle lekarz mówi: urosepsa. Miałem zakażenie całego organizmu, którego przyczyną było zaleganie moczu w pęcherzu. A powód? Przerost prostaty! Szczęście, że trafił się rozsądny lekarz. Polecił preparat biostymulujący – mówił, że to ma 96% skuteczności, no i faktycznie. 30 dni kuracji i uratowałem swoje zdrowie!

Jan (70 lat), Piotrków Trybunalski

Diagnoza: zaawansowana niewydolność nerek

– To była jak uderzenie kijem w głowę. Nie mogłem uwierzyć w to, co słyszę! Jakim cudem doprowadziłem nerki do takiego stanu?! To przecież niemożliwe! – zastanawia się pan Marek. Jego historia to **prawdziwy dramat.** Od lekarza przypadkiem dowiedział się, że jakiś czas cierpi na postępującą niewydolność nerek. Od kilku lat powoli przestawały one pełnić swoją funkcję. Zamiast oczyszczać organizm, zatruwały go, zwiększając ryzyko wystąpienia **miażdżycy** i wylądowania na **wózku inwalidzkim.**

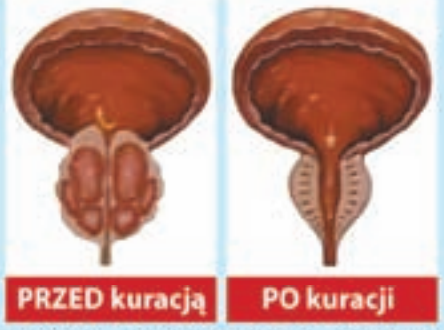

Metoda biostymulująca pozwala w naturalny sposób oddziaływać na zmniejszenie przerostu prostaty. Po lewej gruczoł z przerostem, blokujący odpływ moczu (wysokie ryzyko niewydolności nerek), po prawej gruczoł działający w prawidłowy sposób.

– Gdybym nie podjął szybkich i zdecydowanych działań, pewnie nie byłoby mnie już na tym świecie... Dolegliwość praktycznie nie dawała o sobie znać. Miałem problemy z oddawaniem moczu, często wydawało mi się, że to przeziębiony pęcherz (ciągle nie mogłem wysikać się do końca), ale w moim wieku, powiedzmy sobie szczerze, to nie było coś dziwnego. Lubię napić się piwa, a wiadomo, jak to działa na pęcherz – tłumaczy pan Marek. Oprócz tego w zasadzie nic nie wskazywało na to, że może on mieć jakiś problem ze zdrowiem. Być może właśnie dlatego...

Lekarz popełnił błąd

*– Powiedział mi, że w każdej chwili **nerki mogą wysiąść**, potrzebne będą dializy i mogą powstać warunki do rozwoju miażdżycy! A wtedy to już wiadomo... koniec! Póki co, zalecił mi więcej ruchu i witaminy.*

Pan Marek nie miał szczęścia. Trafił na jednego z wielu specjalistów leczących „na oko". Po trzeciej dobie dyżurowania i dorabiania na prywatnym ledwo widział na oczy. Niewiele było mu trzeba, by **fatalnie się pomylił.**

*– Rozmawiałem z nim już po wyleczeniu problemu. Przyznał się, że nie był przekonany, co mi jest. Działał na czuja, a jego niewiedza niemal nie doprowadziła mnie do **kalectwa**. Gdybym wtedy nie wziął sprawy w swoje ręce, dziś pewnie byłbym na wózku – **jeśli w ogóle bym żył.***

Nie zamierzałem ślepo ufać komuś takiemu. Wiedziałem już wtedy, co się dzieje z moją prostatą i zdecydowałem się na jedyny rozsądny wybór – specjalistyczny preparat o potwierdzonej klinicznie skuteczności – mówi.

To dedykowany mężczyznom środek biostymulujący, który **w trakcie 30-dniowej kuracji:**

- ✓ o 78% skuteczniej wpływa na zmniejszanie przerostu prostaty;
- ✓ 12-krotnie szybciej udrażnia drogi moczowe;
- ✓ o połowę zmniejsza częstotliwość oddawania moczu już po pierwszych 10 dniach;
- ✓ wspomaga prawidłową pracę nerek;
- ✓ 3 razy skuteczniej przywraca popęd seksualny.

– Już po kilku dniach stosowania preparatu czułem różnicę – rozluźnienie w okolicach pęcherza, brak ucisku i znacznie lepsze samopoczucie. Dopiero wtedy zauważyłem, jak mocno mnie to ograniczało! ***Wystarczyło 30 dni kuracji, by radykalnie zmniejszyć przerost prostaty*** *raz na zawsze. Bez operacji, zabiegów i ryzykowania zdrowia!* ***To jedyne wyjście dla osób walczących z przerostem prostaty.***

Preparat wprowadzono do Polski na początku tego roku. Technologia jego produkcji nie jest tania. Ale dzięki specjalnemu dofinansowaniu uczestnictwa w Klubie Seniora ograniczona liczba mężczyzn **może skorzystać z niego aż o 72% taniej.** Preparat jest dostępny tylko w sprzedaży telefonicznej Klubu Seniora.

Nie potrzebujesz recept, unikniesz krępujących wizyt w aptece. Przed odbiorem paczki, (która będzie dyskretnie zapakowana) skontaktuje się z Tobą kurier, po to, abyś mógł odebrać przesyłkę osobiście.

Ilość opakowań jest ograniczona – decyduje kolejność zgłoszeń.

„Nie wstaję 4 razy w nocy, uniknąłem operacji..."

Jako zawodowy kierowca muszę przywiązywać wyjątkową uwagę do tego ile i jak śpię. Dlatego na początku tłumaczyłem sobie, że moje nocne wstawanie to efekt przeziębionego pęcherza. Jednak to nie mijało, wręcz przeciwnie było gorzej... Coraz częściej nerwowo spoglądałem w dół, czy mam suche spodnie. Pojawiły się problemy z erekcją, czasami też ból i pieczenie podczas oddawania moczu. Przez to ciągłe, nocne bieganie do łazienki byłem już naprawdę wykończony, a za kółkiem trzeba być wyjątkowo skupionym. To już 4,5 tyg. odkąd korzystam z tego preparatu i muszę przyznać, że bardzo mi pomógł. Ani śladu mokrych plam, sypiam jak w latach młodości, a pieczenie i ból po prostu zniknęły.

Maciej (51 lat), Łódź

SPECJALNA REFUNDACJA
dla urodzonych w latach 1920-1981!

Pierwszym 100 osobom, które zadzwonią do 13 lutego 2020 r., przysługuje specjalna **72% refundacja!** Otrzymasz wówczas preparat biostymulujący za udział w klubie rabatowym zamiast za ~~323~~ **tylko za 87 zł** (przesyłka GRATIS)!

Zadzwoń już dziś!

☎ 81 300 36 15

Pon. - niedz.: 8:00-20:00
(Zwykłe połączenie lokalne bez dodatkowych opłat)

402477

Powiat łowicki | Marki i Supermarka Regionalna „Łowickie” wręczone

Supermarka dla Eli Piorun

Na piątkowej gali w Muzeum w Łowiczu wręczone zostały Marki i Supermarka Regionalna „Łowickie”.

FOT. MARCIN KUCHARSKI

Pamiątkowe zdjęcie laureatów Marek i Supermarki Regionalnej „Łowickie” wraz z władzami powiatu oraz Miss Polski 2019. Od lewej: Marcin Tybuś, Jadwiga Dębska, Krzysztof Miklas, Ela Piorun, Marcin Kosiorek, Magdalena Kasiborska, Piotr Malczyk i Janusz Michalak.

Marki Łowickie otrzymali w tym roku: Pracownia Ceramiki DeJa Jadwiga Dębska, Krzysztof Miklas – dziennikarz i komentator sportowy oraz Marcin Tybuś „Tyber”. Supermarką zaś wyróżniona została Ela Piorun – związana zawodowo z Warszawą, a pochodząca z Boczek Chełmońskich pod Łowiczem projektantka i właścicielka marki modowej sygnowanej swoim nazwiskiem. Popularność zyskała, gdy w kreacjach z jej kolekcji zaczęła pojawiać się Pierwsza Dama RP Agata Kornhauser-Duda.

Tradycją wręczania tytułów Marki i Supermarki Łowickie jest to, że wśród wręczających jest Miss Polski. Nie inaczej było i tym razem. Statuetki wręczała Miss Polski 2019 Magdalena Kasiborska w towarzystwie całego męskiego zarządu powiatu (starosta Marcin Kosiorek, wicestarosta Piotr Malczyk i członek zarządu Janusz Michalak).

FOT. MARCIN KUCHARSKI

Supermarkę Regionalną „Łowickie” odebrała w tym roku Ela Piorun pochodząca z podłowickich Boczek Chełmońskich.

Trochę szkoda, że uroczystość nie przyciągnęła zbyt wielu gości, sala barokowa była wypełniona w 3/4. Jeszcze nieco mniej osób zostało na koncercie jazzujących muzyków Jagodziński Trio. Muzycy (Andrzej Jagodziński, Adam Cegielski i Czesław „mały” Bartkowski) zagrali jazzowe wersje utworów Fryderyka Chopina.

– Ela Piorun w ostatnim czasie w znaczący sposób ugruntowała swą renomę w świecie kreowania mody zarówno na rynku krajowym, jak i poza granicami Polski. Jest marką nie tylko rozpoznawalną i cenioną, ale, co ważne: sukcesywnie buduje coraz wyższy prestiż tworzonych kolekcji. Krąg osób, które z uznaniem odnoszą się do kreowanych przez Elę Piorun strojów, nieustannie się powiększa. Kolejne panie ze świata filmu, polityki, biznesu stają się wierne studiu Eli Piorun – czytamy w uzasadnieniu przyznania tytułu.

Pasję projektowania laureatka Supermarki realizuje od stosunkowo niedawna, bo od 2016 roku. Należy przypomnieć, że jest ona laureatką Marki Regionalnej „Łowickie” z 2018 roku. Wcześniejsze otrzymanie owej marki jest warunkiem koniecznym, by otrzymać Supermarkę Regionalną „Łowickie”.

O Eli Piorun mieliśmy okazję pisać na łamach Nowego Łowiczanina wielokrotnie: a to z powodu sukcesu czy nagrody w branży modowej, a to, że przygotowywała stroje dla Pierwszej Damy RP, a to, że w jej kolekcji prezentowały się kandydatki Miss Polonia. Ela Piorun nie kryje, że pochodzi spod Łowicza i nie stroni od kontaktów z „lokalsami”. Np. użyczyła część strojów ze swojej kolekcji na pokaz mody w wykonaniu uczennic szkoły z Kocierzewa Południowego – o czym także czytać mogliście w NŁ. Podczas uroczystości laureatka mówiła, że pochodzi z Boczek Chełmońskich, podkreślała, że często odwiedza Łowicz i okolicę oraz rodzinną miejscowość, ponieważ tutaj ciągle mieszkają jej rodzice. Byli oni obecni na uroczystości i nie kryli, że są dumni z córki.

Przyznanie Marki Regionalnej Łowickie Marcinowi „Tyberowi” Tybusiowi – street-artowcowi, projektantowi mody, malarzowi i projektantowi graficznemu ma stanowić natomiast wyraz uznania ze strony lokalnego środowiska dla jego zawodowego dorobku. Jest on absolwentem ASP w Łodzi z tytułem magistra sztuki wydziału tkaniny i ubioru. Jako projektant mody zaczynał od damskich kolekcji, później projektował m.in. odzież dla brandów osadzonych w stylistyce streetwear. Projektował też stroje do programów telewizyjnych i występów scenicznych, m.in. dla Maryli Rodowicz i „Tańca z gwiazdami”.

Jako „Tyber” znany jest przede wszystkim z graffiti. To on pomalował charakterystycznie przepompownię ścieków na Błoniach, jego grafika jest na tyłach budynku miejskiego od strony parkingu na Błoniach czy na dziedzińcu ŁOK.

– Krzysztofa Miklasa znamy wszyscy ze szklanego ekranu i pełnych pasji relacji ze sportowych zmagań. Przyznanie Marki Regionalnej Łowickie to wyraz uznania wobec wieloletnich, niekwestionowanych osiągnięć Krzysztofa Miklasa jako osoby związanej z Telewizją Polską (...) – czytamy w uzasadnieniu przyznania marki temu znanemu i doświadczonemu dziennikarzowi. Jego głos jest znany wielu miłośnikom sportu, wszak komentował on m.in. 10 igrzysk olimpijskich. – Fakt, iż po przejściu na emeryturę nadal jest obecny w świecie mediów dowodzi, iż zarówno redakcje, jak i widzowie mają życzenie tej obecności – uzasadniano werdykt. Krzysztof Miklas często podkreśla swoje związki z regionem łowickim, co z kolei jest okazją do promocji regionu. Przez wiele lat zamieszczał swoje felietony na łamach NŁ.

> Laureatka pochodzi z Boczek Chełmońskich, często odwiedza Łowicz i okolicę oraz rodzinną miejscowość, ponieważ tutaj ciągle mieszkają jej rodzice.

Marka Łowickie trafiła również do prowadzącej pracownię ceramiki i rękodzieła „DeJa” Jadwigi Dębskiej. – Przywiązanie do Ziemi Łowickiej motywuje Jadwigę Dębską do tworzenia wyrobów nawiązujących kolorystyką do wzorów z naszego regionu. Lalki, aniołki i kafle są wspaniałą pamiątką z tego miejsca. Każda ceramika z pracowni DeJa sygnowana jest informacją „oryginalny produkt łowicki”.

– Robię to, co lubię. Pracownię ceramiki założyłam w 2013 r. Pasja do takich rzeczy wzięła się chyba z Nieba. Może niektórzy mają tak, że coś tam zainspiruje w trakcie życia, ale mi się wydaje, że zawsze miałam pragnienie, żeby coś tworzyć – mówiła pani Jadwiga. Dlaczego akurat ceramika? – Będąc w szkole podstawowej, na wycieczce do warsztatu państwa Konopczyńskich w Bolimowie, zobaczyłam jak się toczy naczynia na kole garncarskim. To mnie tak urzekło, że zostało we mnie na zawsze – opowiadała. W swojej pracowni ukierunkowuje się jednak na typową ceramikę, mniej garncarstwo. – Folklor znam od dziecka, stąd pochodzę i dlatego w moich pracach są takie motywy – mówiła.

mak

Zapraszamy do obejrzenia zdjęć i filmów z gali, a także filmów o kandydatach przygotowanych przez organizatorów na stronie www.lowiczanin.info

REKLAMA

• sala bankietowa do 350 osób
• sala klubowa do 120 osób
• catering
SZKIEŁKA RESTAURACJA
ŁOWICZ
ul. św. Floriana 11
www.szkielkalowicz.pl
tel. 602 574 891, 530 410 029

RESTAURACJA POLONIA 1925
• restauracja czynna codziennie
• pokoje gościnne
ŁOWICZ, Stary Rynek 4
www.lowicz-polonia.pl
tel. 502 011 666, 602 574 891

• restauracja • pokoje gościnne
• konferencje
BIAŁA DAMA HOTEL I RESTAURACJA
Bal Maskowy 22 lutego
naprzeciwko wejścia do Pałacu Radziwiłłów NIEBORÓW
www.dworek-nieborow.pl
tel. 510 060 922

398928

DOM WESELNY WIKTORIA
Edyta i Przemysław Prusinowscy – Syberia 18
zapraszają na BAL Walentynkowy
w dniu 15.02.2020 r. o godz. 19:00
OFERUJEMY: • 4 posiłki gorące
• napoje ciepłe i zimne bez ograniczeń
• dla każdego gościa jeden drink w cenie
Koszt 159 zł od osoby
KONTAKT: tel. 512-462-188, 513-006-418
Oprawę muzyczną zapewni Zespół „TENDER - The Live Band”
401845

Hurtownia Nawozów Sztucznych
AGRONAWOZY
Maurzyce 46
99-440 Zduny
OFERUJE:
▪ SALETRA AMONOWA
▪ SALETRZAK
▪ MOCZNIK
▪ NAWOZY NPK
▪ WAPNO POLCALC
▪ EKOGROSZEK WORKOWANY i LUZ
→ dowóz do klienta, rozładunek HDS
→ usługa ważenia do 50t
ATRAKCYJNE CENY!
tel. 721-021-154
401155

NAWOZY ROLNICZE
atrakcyjne ceny
DOWÓZ ROZŁADUNEK HDS
tel. 696 345 659
Łowicz ul. Armii Krajowej 61
401440

ŁOWICKA SPÓŁDZIELNIA MIESZKANIOWA
w Łowiczu ul. Starzyńskiego 1
zawiadamia, że posiada
DO WYNAJĘCIA LOKAL UŻYTKOWY O POWIERZCHNI 555,88 m²
położony w Łowiczu os. Bratkowice bud. 3 a
Warunki wynajmu do uzgodnienia z Zarządem ŁSM.
Telefon kontaktowy 46-837-38-76.
402414

NAWOZY
▪ Atrakcyjne ceny
▪ Transport GRATIS
Wygoda 31
tel. 726-530-587
400900

BRAMY DRZWI AUTOMATYKA
WIŚNIOWSKI HÖRMANN
eBramy.pl
KOLO • Łowicz • tel. 606 884 393
ul. Blich 21 • tel. 46 837 66 86
396119

AUTO NA GAZ
✓ montaż instalacji ✓ serwis ✓ RATY
NAPRAWY: ▪ silników ▪ zawieszeń ▪ hamulców ▪ zbieżność kół: osobowe, jeepy, 4x4
poleca: AUTO NAPRAWA
inż. mech. MAREK STREMBSKI
Łowicz, ul. Browarna 12
tel. 509-555-369
399416

Gmina Bielawy | Dyskusja poprzedziła przejęcie budżetu

Czy wystarczy wody? I o które drogi zadbać?

Długa dyskusja poprzedziła przyjęcie budżetu gminy Bielawy na sesji Rady Gminy 24 stycznia. Przyjęto go 11 głosami za, przy 3 przeciwnych i 1 wstrzymującym się.

MIRKA WOLSKA -KOBIERECKA
mirka.wolska@lowiczanin.info

FOT. URZĄD GMINY W BIELAWACH (KADR Z NAGRANIA SESJI)

Jedną z osób biorącą udział w dyskusji był radny Adam Krysicki – na zdjęciu na pierwszym planie.

Dyskusja dotyczyła ona przede wszystkim tego, które drogi w pierwszej kolejności powinny być realizowane (różnica zdań dotyczyła dróg Zakrzew – RSP Sobota i Zakrzew – Leśniczówka) oraz inwestycji w sieć wodociągową i stacje uzdatniania wody – czy planowana budowa zbiorników wyrównawczych w Oszkowicach ma sens, czy nie lepiej byłoby zainwestować w nowe studnie.

Wydatki większe od dochodów o milion złotych

Projekt budżetu szczegółowo przedstawiła radnym skarbnik Dorota Kubiak. Jest on planowany po stronie dochodów w wysokości 24.648.742 zł, z czego dochody własne gminy stanowią 8.344.506 zł, w tym: podatek rolny 1.252.000 zł, podatek leśny 94.000. zł, podatek od nieruchomości 1.110.000 zł, wpłaty z opłaty skarbowej – 35.000 zł, podatek od czynności cywilnoprawnych – 161.000 zł, udział w podatku od osób fizycznych – 3.178.124 zł, udział w podatku od osób prawnych – 60.000 zł, wpływy z wydanych zezwoleń na sprzedaż alkoholu – 65.000 zł, dochody z opłat za korzystanie ze środowiska – 30.000 zł, wpływy z opłat za wodę – 700.000 zł, wpływy z opłat za opady komunalne – 1.141.162 zł, wpływy ze sprzedaży mienia – 30.000 zł, pozostałe dochody – 486.200 zł.

Subwencje z budżetu państwa wynieść mają 8.962.062 zł, w tym część oświatowa – 4.985.762 zł, część wyrównawcza – 3.976.300 zł. Dotacje celowe z budżetu państwa na realizację bieżących zadań własnych gminy – 350.825 zł. Dotacje celowe z budżetu państwa na zadania z zakresu administracji rządowej oraz inne zadania zlecone gminie ustawowo – 6.991.349 zł.

Wydatki zaplanowano w wysokości 25.727.672,91 zł, z czego wydatki bieżące na zadania własne 23.597.468,23 zł (w tym na oświatę 8.551.249,90 zł, z czego subwencja stanowi 58,3%, pozostałą część gmina dokłada ze swojego budżetu), zadania z zakresu administracji rządowej zlecone gminie ustawowo – 6.991.349 zł, wydatki bieżące realizowane przy udziale dotacji z budżetu państwa – 350.825 zł, na wydatki majątkowe pozostaje 2.130,204,68 zł.

Różnica między dochodami a wydatkami, wynosząca 1.078.930,91 zł, stanowi deficyt, który zostanie pokryty z zaciągniętych kredytów. Zadłużenie gminy na koniec 2020 roku, jeśli zaciągnięte zostaną nowe zobowiązania w takiej wysokości, szacowane jest na około 5 mln zł.

> Proszę, żebyście mi zaufali do końca, że zapewnimy mieszkańcom odpowiednią ilość i jakość wody.
>
> **wójt Sylwester Kubiński**

Jakie inwestycje

Zestawienie zadań inwestycyjnych zawiera 16 pozycji, przy czym niektóre z nich to jedynie projekty do realizacji w bliżej nieokreślonym czasie. Największym zadaniem jest budowa zbiorników wyrównawczych w Stacji Uzdatniania Wody w Oszkowicach – która ma kosztować 705.000 zł. Ponadto gmina planuje wydać 100.000 zł na przyłącze energetyczne SUW w Oszkowicach, a także obudowę studni, wykonanie ogrodzenia oraz rurociąg tłoczny w tej miejscowości. 10 tys. zł ma zostać przeznaczone na projekt techniczny potrzebny do eksportacji studni w Marywilu. W sumie na przedsięwzięcia związane z zaopatrzeniem w wodę zaplanowano 815.000 zł.

745.964,10 zł to plan inwestycji drogowych, z czego 444.073 zł zaplanowano na przebudowę gminnej drogi w Emilianowie, 235.557 zł – na drogę Walewice – Piotrowice, 40 tys. zł – na wykonanie dokumentacji technicznej na drogi gminne w Borowie, Waliszewie Starym, Bielawach, Boguminie oraz między Sobotą a Zakrzewem, 13.000 zł na budowę chodnika na ul. Partyzanckiej w Bielawach w ramach funduszu sołeckiego oraz 13.334,10 zł na chodnik w Trabach, również w ramach funduszu sołeckiego.

Na powstanie żłobka gmina zaplanowała wydanie 216.400 zł.

W ramach tego samego funduszu blisko 48 tys. zł zostanie wydatkowane na tzw. pozostałą działalność w dziale „administracja publiczna". Będą to następujące zadania: zakup działki i wykonanie dokumentacji potrzebnej pod plac zabaw w Borówku – 13.000 zł, modernizacja wiejskiej świetlicy w Chruślinie – 18.991,57 zł oraz budowa świetlicy wiejskiej w Piotrowicach – 15.891,61 zł.

Na inwestycje z zakresu ochrony przeciwpożarowej zapisano 200.000 zł na zakup średniego samochodu dla OSP Stary Waliszew.

W zakresie gospodarka komunalna zaplanowane są trzy zadania inwestycyjne – oświetlenie dróg – w ramach funduszu sołeckiego: w Waliszewie Dworskim – 12.457,40 zł, w Starym Waliszewie (dokumentacja) – 2.000 zł oraz w Borówku – 5.000 zł.

Która droga ważniejsza

Dyskusję rozpoczął radny Krzysztof Antczak pytaniami o budowę zbiorników wyrównawczych na SUW w Oszkowicach. Mówił, że to droga inwestycja i ma obawy czy będzie te zbiorniki czym napełnić, ponieważ wody w gminie Bielawy brakuje, około 1/3 zapotrzebowania stanowi woda kupowana z gminy Głowno, do której gmina musi dopłacać 50 groszy do 1 m³. Radny wyraził też zaniepokojenie zadłużeniem gminy, mówił, że gdyby samorządy chciały realizować budowę zakładu zagospodarowania odpadów w Piaskach Bankowych ze swoich budżetów, to gmina Bielawy nie miałaby na swój wkład w to przedsięwzięcie.

Wiceprzewodniczący Rady Gminy Krzysztof Racewicz odczytał pismo, pod którym podpisało się kilkudziesięciu mieszkańców, a w którym chodziło o to, aby gmina uwzględniła w swoich planach budowę drogi z Zakrzewa do RSP Sobota, ponieważ autorzy petycji czują się nierówno traktowani w związku z planowanym wykonaniem dokumentacji na drogę Zakrzew – Leśniczówka. W dyskusji brali udział radni i sołtys Zakrzewa, który prosił o wykonanie dokumentacji na obie drogi. Okazało się, że na drogę z Zakrzewa do RSP Sobota gmina dokumentację już ma, straciła ona wprawdzie ważność, ale wystarczyłoby ją uaktualnić, nie ma potrzeby robienia jej od nowa.

Choć żadna z dróg nie jest na razie planowana do realizacji, to widoczna była różnica zdań w obrębie rady. Jedni uważali, że droga Zakrzew – Leśniczówka jest ważniejsza, ponieważ komunikuje gminę Bielawy z sąsiednimi gminami, mieszkańcy dojeżdżają nią do pracy, samochody z mleczarni jeżdżą odebrać mleko od rolników, przy drodze też działają dwie firmy transportowe. Ale jednocześnie jest to droga asfaltowa.

Inni mówili, że nie jest jeszcze w najgorszym stanie, a drogę Zakrzew – RSP Sobota trzeba pobudować i koszt będzie znacznie większy. Poza tym jest to droga, którą należałoby traktować jako dojazdową do pól. Były też głosy, że jeśli budowa tej drogi będzie droższa, to zasadne byłoby starać się o dotację na nią, a nakładkę na drodze Zakrzew – Leśniczówka wykonać ze swojego budżetu.

W sprawie dróg wójt Sylwester Kubiński próbował zaproponować kompromis, żeby przy podejmowaniu decyzji o modernizacji drogi Zakrzew – Leśniczówka uwzględnić budowę części drogi Zakrzew – Sobota, to znaczy 200-300 m odcinka (wykonać drogę o nawierzchni asfaltowej) przy którym są 3 posesje. To byłby koszt około 60-70 tys. zł, ale posesje te byłyby już lepiej skomunikowane z drogami asfaltowymi.

Czy zbiorniki wyrównawcze nie będą puste?

Radny Adam Krysicki poruszył problem braków wody i również wyraził obawę czy studnia w Oszkowicach po modernizacji będzie mieć taką wydajność, aby wypełnić zbiorniki i wodociąg. – Wydajemy 700 tys. zł i nie wiemy jak studnia będzie pracować. Najpierw musimy zapewnić wodę, a potem ją magazynować – ocenił.

Dodał, że gmina planuje pobudowanie tylko jednej studni, a przecież wody w gminie już brakuje i może się zdarzyć, że wystąpią problemy np. w ujęciu w Waliszewie. Pytał czy 10 tys. zł na prace przy studni w Marywilu to nie za mało, bo może tam byłyby większe szanse na pozyskanie wody. – Przemyślmy to, żebyśmy znów nie stanęli przed problemem braku wody latem. Przemyślmy całą koncepcję: jakie jest zapotrzebowanie, jakie zużycie, aby raz problem rozwiązać.

Radny sugerował, że może w tej sprawie powinno zostać zwołane jakieś zebranie, posiedzenie komisji, aby temat wody omówić, ponieważ gmina ma problem z ilością wody i jej jakością.

Przewodniczący Rady Gminy Andrzej Zimiński wyraził obawę, że problem wody będzie wracał i narastał, ponieważ gmina nie ma wystarczających zasobów wody, kolejne lata są suche, a zapotrzebowanie na wodę wzrasta.

Z kolej wójt powiedział, że gmina dała zlecenie geologowi, aby sprawdził kamerą stan studni w Marywilu, która ma zatwierdzoną wydajność 15 m³/godzinę – bo być może mogłaby być ona większa. Dodał, że wstępne badania wykazały, że są w niej nieznacznie przekroczone dopuszczalne poziomy zawartości żelaza i manganu, więc konieczne byłoby uzdatnianie. Gdy będzie miał więcej wiadomości na ten temat, zaproponuje radnym jakieś rozwiązanie.

W sprawie SUW w Oszkowicach mówi, że w chwili obecnej znane są jej zasoby (wydajność trzy razy większa niż w Marywilu) i jakość wody. Jeżeli jednak okazałoby się, że studnia w Marywilu ma większe możliwości pozyskiwania wody niż w Oszkowicach, to zbiorniki wyrównawcze można będzie postawić w Marywilu. Natomiast pobudowanie nowej studni w Marywilu – uzyskanie wszystkich pozwoleń – zajęłoby około roku. – Proszę, żebyście mi zaufali do końca, że zapewnimy mieszkańcom odpowiednią ilość i jakość wody – mówił Sylwester Kubiński.

Pustoszejące szkoły

W dalszej dyskusji radny Krzysztof Racewicz zwrócił uwagę na oświatę, do której gmina coraz więcej dokłada i jak na razie nie słyszał propozycji co zrobić, aby w klasie było więcej niż kilkoro dzieci. Tymczasem jest obawa, że w Szkole Podstawowej w Sobocie za kilka lat będzie 40 dzieci.

Jarosław Pałka ocenił, że od 25 lat gmina drepcze w miejscu, bo jedynymi problemami są drogi i woda, tymczasem warto byłoby pomyśleć przyszłościowo – o odnawianych źródłach energii, w tym fotowoltaice. Tematu OZE jednak nie poruszano.

Ostatecznie 11 radnych było za przyjęciem uchwały budżetowej, 3 było przeciwnych (Adam Krysicki, Jarosław Pałka i Krzysztof Racewicz), od głosu wstrzymała się jedna osoba (Krzysztof Antczak). ■

REKLAMA

402124

Okruchy życia

ODESZLI OD NAS | 22.01.2020 – 2.02.2020

† 22 stycznia:
Andrzej Słomski, l.71,
Przemysław Rynkowski, l.74.
† 23 stycznia:
Jerzy Jurkiewicz, l.90;
Daniel Rutkowski, l.59;
Włodzimierz Podsiadłowicz, l.72.
† 24 stycznia:
Zbigniew Śmiałek, l.52.
† 25 stycznia: Marianna Frątczak, l.96; Łowicz;
Alina Kołaczyńska, l.83;
Janina Tomanik, l.70.
† 27 stycznia:
Edward Podrażka, l.68
† 28 stycznia:
Bożena Koper, l.69
† 29 stycznia:
Zdzisława Sasin, l.90
† 30 stycznia:
Krzysztof Lepieszka, l.63;
Helena Brodecka, l.76
† 31 stycznia:
Genowefa Koleszo, l.91;
Jan Karczewski, l.87
† 1 lutego: Jan Bończak, l.65;
Stanisława Kotecka, l.95
† 2 lutego: Ewa Janina Kaźmierczak, l.62;

Wyrazy najgłębszego współczucia
Pani Urszuli Marszałek
Dyrektor Środowiskowego Domu Samopomocy w Łowiczu
z powodu śmierci
MĘŻA
składają
Rada Miejska w Łowiczu
Burmistrz Miasta Łowicza
pracownicy Urzędu Miejskiego w Łowiczu

402720

„Odszedłeś tak nagle, że ani uwierzyć, ani się pogodzić...”
Z bólem przyjęliśmy wiadomość o tragicznej śmierci
ŚP.
Daniela Burego
składamy wyrazy współczucia i wsparcia Najbliższym
Wychowawczyni Danuta Grotowska
oraz Koleżanki i Koledzy z Liceum Ogólnokształcącego
im. Krystyny Idzikowskiej w Zdunach
rocznik 2002-2005

402801

REKLAMA
ZAKŁAD POGRZEBOWY
ARKA
KOSZT CAŁKOWITY POGRZEBU
Z TRUMNĄ OD 1590 ZŁ
Sochaczew, ul. Narutowicza 14 Tel. całodobowy 511 511 400
402115

Jeśli spotkało Cię nieszczęście
Jeśli zmarła bliska Ci osoba
Pomożemy Ci Ją godnie pożegnać...
ZAKŁAD POGRZEBOWY
Bożena i Henryk Słomiani
Łowicz, ul. Ułańska 4A
tel. 46/837-53-85, 601-375-385, 609-688-488
396092

ZAKŁAD POGRZEBOWY
Kompleksowe usługi pogrzebowe
Z. STRASENBURG
telefony całodobowe: 602 13 16 98, 46 838 72 62
ŁOWICZ, ul. UŁAŃSKA 14; ZDUNY 107a
www.strasenburg.pl
400926

WSPOMNIENIA | POZOSTANĄ W NASZEJ PAMIĘCI

Marek Jarocki (1944–2019)

Marek Jarocki (1944–2019)

Był absolwentem Politechniki Łódzkiej. Pracował na stanowiskach kierowniczych w największych zakładach pracy w Strykowie. Dwukrotnie sprawował mandat radnego Rady Miasta i Gminy Stryków. Pełnił funkcję wiceburmistrza, a następnie burmistrza miasta i gminy Stryków. Należał do tych lokalnych samorządowców, którzy uczestniczyli w tworzeniu się nowej strykowskiej rzeczywistości, w której przyciągająca powoli zagraniczny kapitał zapowiedź budowy skrzyżowania autostrad stawała się wstępem do tego, czym gmina może się rządzić obecnie. Prywatnie był mężem, ojcem i dziadkiem. Interesował się wszystkim – począwszy od polityki, a skończywszy na kulturze. Jego konikiem był sport, również ten uprawiany czynnie. Lubił podróżować. Wspólnie z małżonką zwiedzili na własną rękę całą Europę.

Marek Jarocki urodził się 22 czerwca 1944 roku w Czajkowie (obecnie powiat siedlecki). Był jedynym dzieckiem Lucyny i Feliksa Jarockich. Cała rodzina znalazła się w podstrykowskich Smolicach na fali powojennych repatriacji. Mały Marek razem z innymi członkami rodziny sprowadził się tutaj w wieku 4 lat.

Uczył się w Szkole Podstawowej nr 1 w Strykowie, a następnie w Technikum Budowy Maszyn w Łodzi. Po maturze wybrał studia na Politechnice Łódzkiej, gdzie ukończył Wydział Mechaniczny. Jeszcze przed uzyskaniem tytułu inżyniera odbył półroczny staż w Wojskowych Zakładach Motoryzacyjnych w Głownie.

Praca zawodowa

Pracę zawodową Marek Jarocki rozpoczynał w Zakładach Chemicznych Organika Argon, których największy oddział funkcjonował w Strykowie, natomiast zarząd mieścił się w Łodzi. W latach 1967-1979 Marek Jarocki był w nim najpierw głównym mechanikiem, a następnie kierownikiem działu remontów i inwestycji. W praktyce kierował działającym na trzy zmiany jednym z dwóch (w ówczesnych czasach) największych strykowskich zakładów pracy.

– To była odpowiedzialna praca, mąż bardzo się w nią angażował i bardzo się nią przejmował, jak zresztą wszystkimi swoimi kolejnymi pracami. Po prostu takim był człowiekiem – wspomina Krystyna Jarocka. Małżonka późniejszego burmistrza Strykowa mówi również, że zawsze był on wymagającym, ale w pierwszym rzędzie od siebie.

Kolejnym etapem w życiu zawodowym Marka Jarockiego była praca w strykowskiej Sigmie. Tą nieco mniejszą, ale również działającą w branży chemicznej spółdzielnią Marek Jarocki kierował w latach 1979-1986. Później na 8 kolejnych lat wrócił na stanowisko kierownika Argonu i właśnie w tym okresie podjął decyzję o tym, że chce spróbować swoich sił w samorządzie.

Po raz pierwszy mandat radnego Rady Miasta i Gminy Stryków Marek Jarocki uzyskał w 1994 roku, wówczas mieszkał z rodziną w blokach na Starym Rynku w Strykowie. Jako wyborczy debiutant odniósł duży sukces. Bez prowadzenia kampanii, co wynikało – jak mówi rodzina – z braku umiejętności promowania własnej osoby, otrzymał wysokie poparcie.

Marek Jarocki był radnym przez dwie kadencje (1994-1998 oraz 1998-2002). Od sierpnia 1994 roku do 11 maja 1995 pełnił funkcję zastępcy burmistrza Strykowa, którym wówczas był Henryk Kurczewski. Następnie Marek Jarocki przejął funkcję burmistrza Strykowa, którą sprawował przez niepełne dwie kadencje do 18 listopada 2002 roku. Rodzina zapamiętała z tego okresu, że pracował bardzo dużo, wracał do domu bardzo późno, że dla człowieka z jego charakterem praca ta okupiona była sporym stresem.

W czasie sprawowania funkcji gminą zaczęli interesować się inwestorzy z zagranicznym kapitałem chcący kupić ziemię, a później budować zakłady i magazyny. Pertraktacje cenowe z właścicielami gruntów potrafiły trwać godzinami. Gmina obracała się w skromnym budżecie, dochody z podatków od nieruchomości nadeszły później, kiedy inwestorów przestały obowiązywać zagwarantowane ulgi. Kadencje Marka Jarockiego nieodwracalnie jednak zmieniły charakter gminy.

> Funkcję burmistrza Strykowa sprawował przez niepełne dwie kadencje, do 18 listopada 2002 r. Rodzina zapamiętała z tego okresu, że pracował bardzo dużo, wracał do domu bardzo późno.

Jak wspomina przewodniczący Rady Miejskiej w Strykowie Paweł Kasica, w 1998 roku podjęte zostały pierwsze dwie uchwały planistyczne, dotyczące terenów Smolic i Tymianki oraz Sosnowca. Gmina zaczęła się rozwijać, a ponieważ były to dopiero początki, potrzebna była przede wszystkim umiejętność przewidywania. Wycofanie się w 2001 roku z uchwały o ulgach dla inwestorów szef Rady Miejskiej Strykowa określa dziś jako bardzo dobry efekt uruchomionej w odpowiedniej chwili czujności ówczesnego burmistrza Marka Jarockiego. W kolejnym roku podjęto uchwałę planistyczną dotyczącą Smolic, Swędowa, Sosnowca i Zelgoszczy. Wkrótce na tym terenie pojawił się amerykański producent światłowodów, firma Corning.

Choć budżet gminy za kadencji burmistrza Marka Jarockiego zamykał się kwotą ok. 10 mln zł i nie pozwalał na wiele, to, jak wspomina Paweł Kasica, udało się wykonać kilka znaczących inwestycji, m.in. drogę gminną w Zelgoszczy.

W oczach szefa rady burmistrz Marek Jarocki był człowiekiem kompetentnym, wyważonym, operującym w dyskusji tylko merytorycznymi argumentami. W jego pamięci zapisał się on również jako dobry pracodawca, który do pracowników podchodził z szacunkiem, zawsze wysłuchał i nigdy nie podniósł głosu.

Ostatnie lata aktywności zawodowej Marka Jarockiego związane były z Lekiem (obecnie Sandoz), który przejął zakłady Argon. Marek Jarocki wrócił tu po zakończeniu kadencji i dopracował do emerytury na stanowisku doradcy zarządu, któremu swoją radą i pomocą służył przez pewien okres również później.

Życie prywatne

Swoją przyszłą małżonkę – strykowiankę Krystynę (z domu

REKLAMA

391751

W cyklu
Pozostaną w naszej pamięci
publikujemy wspomnienia o osobach zmarłych

Zachęcamy do kontaktu z naszą redakcją w celu przygotowania ARTYKUŁU O BLISKICH ZMARŁYCH,
o których pamięć chcielibyście Państwo w ten sposób zachować. Można też nadsyłać własne teksty wspomnieniowe. Obie te formy są bezpłatne.

Kontakt: tel. 46 837 46 57, redakcja@lowiczanin.info

Redakcja

Janowską) Marek Jarocki poznał w okresie szkoły średniej. Ona chodziła do liceum, on do technikum. – Po prostu spodobał mi się pod każdym względem, a na pewno imponował mi intelektem i to w każdej dziedzinie oraz odpowiedzialnością. Wtedy nie zastanawiałam się czy będzie dobrym partnerem. Jak się okazało, był nie tylko takim w narzeczeństwie, ale również przez całe życie – mówi Krystyna Jarocka.

Swojego męża z lat młodości pamięta jako człowieka wielu zainteresowań, nade wszystko jednak lubiącego sport. W szkole średniej uprawiał kilka dyscyplin, w tym ukochaną piłkę nożną. Był m.in. zawodnikiem Stali Głowno.

Pobrali się po 4 latach znajomości, 16 grudnia 1967 roku. Małżeństwem byli równe 52 lata. Sprzeczali się jak wszyscy, ale – jak wspomina pani Krystyna – były to włoskie sprzeczki, czyli intensywne, ale krótkie, później wszystko szybko wracało do normy.

Dochowali się dwóch synów. Starszy Mariusz urodził się w 1969 r., ukończył Wydział Matematyki i Informatyki Uniwestytetu Łódzkiego, na której to uczelni został wykładowcą. Wspólnie z małżonką Ewą, nauczycielką matematyki w łódzkim XII LO, mają dorosłego już syna Macieja, studenta Stosunków Międzynarodowych na Uniwersytecie Warszawskim. Młodszy syn Krystyny i Marka Jarockich, Witold, urodził się w 1977 roku, jest absolwentem Wydziału Elektrotechniki i Elektroniki Politechniki Łódzkiej.

Wspólną pasją małżonków było podróżowanie. Wszystkie urlopy i wszystkie wolne dni Marek i Krystyna Jaroccy wykorzystywali na indywidualne wyjazdy. Samochodem zwiedzili całą Europę. On brał na siebie rolę sprawy organizacyjne. Zwiedzanie Europy rozpoczęli od wyjazdów do Jugosławii, gdzie mieli znajomą Polkę, która przysyłała im zaproszenia.

Po otwarciu granic zaczęli zwiedzać inne kraje Europy. Zwiedzili m.in. Hiszpanię, Francję, Portugalię, Włochy, Niemcy i Austrię. Nie jeździli ze sztywno ustalonym planem wycieczki, nocowali nie w hotelach, ale na polach namiotowych lub campingach, dzięki czemu zwiedzali nie tylko wszystkie najciekawsze miejsca w docelowych punktach, ale wszystko to, co ciekawego mijali po drodze. Interesowały ich zabytki, pomniki przyrody, często odwiedzali muzea. – Kiedy dziś oglądam serię „Świat z góry" na kanale Planete, to czasami poleci mi łezka, bo w każdym z tych miejsc byliśmy – przyznaje Krystyna Jarocka.

Wszystko przerwał pogarszający się stan zdrowia męża. W 2006 roku Marek Jarocki doznał pierwszego udaru, kolejnego w 2008 roku. Chodził, był samodzielny, ale nie jeździł już samochodem. Jego stan zdrowia znacznie pogorszył się w sierpniu 2019 roku. Od tego czasu przebywał pod stałą domową opieką rodziny.

Zmarł 11 grudnia 2019 r., w wieku 75 lat, jego pogrzeb odbył się 16 grudnia 2019 r. W kościele rzymsko-katolickim św. Marcina, a później na cmentarzu w Strykowie pożegnała go rodzina, przyjaciele, znajomi, współpracownicy, władze gminy. Mowę pożegnalną, podczas której wielokrotnie padło słowo uczciwość, wygłosił były burmistrz Strykowa, a jednocześnie wieloletni zastępca burmistrza Marka Jarockiego – Andrzej Jankowski. Na terenie gminy ogłoszono żałobę. **ljs**

Religijne | Potęga Biblii – część 5

Starożytne przekłady Biblii

Była już mowa o językach oryginalnych Biblii. Spisywanie i czytanie ksiąg biblijnych w tych językach było możliwe w lokalnych społecznościach. Jednak gdy Żydzi tworzyli nowe diaspory, a następnie chrześcijaństwo zataczało coraz szersze kręgi w Europie, Azji i Afryce, zaszła potrzeba tłumaczenia Biblii na inne języki.

Pierwszym wielkim przekładem Starego Testamentu jest Septuaginta (skrót: LXX, czyli 70). Jest to tłumaczenie z języka hebrajskiego na grecki. Przekład powstał w Aleksandrii (wielkim ośrodku intelektualnym) na polecenie króla Egiptu Ptolemeusza II Epifanesa (285-246). Chciał on zapoznać się religią Żydów, których było bardzo dużo w jego państwie oraz mieć Torę w swojej bibliotece. Na jego zaproszenie przybyło z Jerozolimy do Aleksandrii 72 uczonych żydowskich, którzy na wyspie Faros w 70 dni dokonali przekładu Biblii Hebrajskiej. Stąd nazwa tego dzieła Septuaginta (po grecku 70). Zdumienie wywołał fakt, że choć każdy z nich tłumaczył osobno, to po porównaniu ich przekłady okazały się identyczne.

W kanonie LXX znajdują się wszystkie księgi powstałe w hebrajskim oryginale (nazywane protokanonicznymi), a ponadto takie, które znane są jedynie z greckiego przekładu bądź powstały w tym języku (księgi deuterokanoniczne, np. Księga Tobiasza, Księga Mądrości).

Innym wielkim przekładem Starego Testamentu są Targumy – tłumaczenia na język aramejski (II-III w.). Niezwykłość tego dzieła przejawia się w tym, że bardzo często tłumacz do przełożonego tekstu dodawał swój komentarz lub wyjaśnienie. Wersje targumiczne, czyli Biblia Aramejska, zostały wręcz sakralizowane w judaizmie i cieszą się wielkim autorytetem.

Dla chrześcijaństwa bardzo ważnym przekładem jest Wulgata – dzieło św. Hieronima (348-420). Będąc sekretarzem papieża Damazego otrzymał polecenie poprawienia przekładu Ewangelii. Był to początek dzieła, które w zdecydowanej większości powstało w „Kołysce Jezusa", czyli w klasztorze założonym przez św. Hieronima w Betlejem, bezpośrednim sąsiedztwie Groty Narodzenia Pana Jezusa. Przekład całej Biblii na język łaciński oraz komentarze do wszystkich jej ksiąg zajęły temu wybitnemu Doktorowi Kościoła jedną trzecią życia. Wulgata jest oficjalnym tekstem Pisma Świętego Kościoła Rzymskokatolickiego.

W tym kontekście należy wspomnieć jeszcze o Pięcioksięgu Samarytańskim (przekład na Tory język samarytański), tłumaczeniu Biblii na język syryjski (nazywany Peszittą) oraz przekładach na języki koptyjski, etiopski, armeński czy arabski. Dlaczego te wszystkie przekłady są ważne dla nas, współczesnych czytelników Biblii? Otóż, autorzy tych tłumaczeń bardzo często korzystali ze starożytnych rękopisów hebrajskich, które następnie zaginęły. Były to teksty czasowo bliższe swoim oryginałom, a więc bardzo cenne.

Przekład LXX czy niektóre Targumy (Rdz, Wj, Kpł) są przełożone na język polski.

ks. Mariusz Szmajdziński

WITAMY WŚRÓD NAS | W OSTATNICH DNIACH URODZILI SIĘ W SZPITALACH W ŁOWICZU I W GŁOWNIE

W tej rubryce zamieszczamy fotografie noworodków, które w dniach poprzedzających wydanie tego numeru tygodnika urodziły się w szpitalach w Łowiczu i w Głownie, wraz z datą i godziną tej szczęśliwej dla rodziców chwili. Dziękujemy rodzicom, którzy zgodzili się na publikację i życzymy dużo radości z powiększenia rodziny. Każde nowo narodzone dziecko witamy serdecznie w naszej lokalnej społeczności. A jeśli Wasze dziecko urodziło się w tych dniach w jakimś innym szpitalu – prosimy, przyślijcie nam fotografię i dane (redakcja@lowiczanin.info) – także z przyjemnością je zamieścimy. **Redakcja**

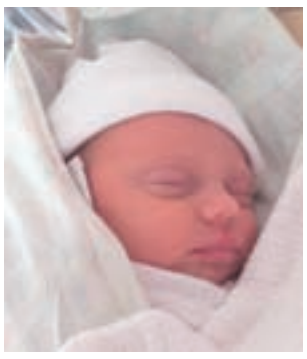

Barbara Kalata, ur. 22.01.2020 r., godz. 11.15, dł. 45 cm, waga 2.200 g, córka Sylwii i Macieja, zam. Łódź.

Julka Turek, ur. 22.01.2020 r., godz. 19.40, dł. 54 cm, waga 3.700 g, córka Ilony i Krzysztofa, zam. Seligów.

Kacper Kawka, ur. 23.01.2020 r., godz. 0.50, dł. 57 cm, waga 3.850 g, syn Anety i Wojciecha, zam. Świeryż Drugi.

Oliwia Urcus, ur. 23.01.2020 r., godz. 14.50, dł. 53 cm, waga 3.000 g, córka Martyny i Konrada, zam. Łowicz.

Franciszek Goździk, ur. 24.01.2020 r., godz. 9.55, dł. 56 cm, waga 3.820 g, syn Anny i Piotra, zam. Złaków Borowy.

Laura Dałek, ur. 25.01.2020 r., godz. 4.20, dł. 57 cm, waga 4.160 g, córka Katarzyny i Szymona, zam. Zielkowice.

Dominik Tracz, ur. 25.01.2020 r., godz. 6.05, dł. 53 cm, waga 2.850 g, syn Katarzyny i Janusza, zam. Dębowa Góra.

Iga Haczykowska, ur. 25.01.2020 r., godz. 9.10, dł. 50 cm, waga 3.100 g, córka Martyny i Damiana, zam. Zabostów Mały.

Anastazja Fudała, ur. 25.01.2020 r., godz. 12.10, dł. 50 cm, waga 3.200 g, córka Patrycji i Bartłomieja, zam. Łowicz.

Sandra Foks, ur. 28.01.2020 r., godz. 5.55, dł. 54 cm, waga 3.220 g, córka Moniki i Piotra, zam. Stare Grudze.

Nikola Kleinert, ur. 29.01.2020 r., godz. 0.45, dł. 55 cm, waga 3.200 g, córka Agnes i Pawła, zam. Łowicz.

Lena Staniszewska, ur. 29.01.2020 r., godz. 10.45, dł. 56 cm, waga 3.400 g, córka Aleksandry i Krystiana, Łowicz.

Marcelina Ostrowska, ur. 30.01.2020 r., godz. 16.50, dł. 52 cm, waga 3.300 g, córka Pauliny i Rafała, zam. Łowicz.

Dorotka Pikulska, ur. 1.02.2020 r., godz. 12.40, dł. 56 cm, waga 3.320 g, córka Marty i Krzysztofa, zam. Złota.

Laura Karczewska, ur. 2.02.2020 r., godz. 2.45, dł. 58 cm, waga 3.900 g, córka Łucji i Mateusza, zam. Łowicz.

Daria Piątek, ur. 2.02.2020 r., godz. 21.25, dł. 54 cm, waga 21.25 g, córka Agnieszki i Przemysława, zam. Kompina.

Lilianna Fronc, ur. 4.02.2020 r., godz. 2.30, dł. 50 cm, waga 2.950 g, córka Agaty i Pawła, zam. Skierniewice.

Wiktoria Markiewicz, ur. 4.02.2020 r., godz. 11.00, dł. 56 cm, waga 3.400 g, córka Pauliny i Tomasza, zam. Stare Grudze.

Julia Święta, ur. 4.02.2020 r., godz. 12.45, dł. 57 cm, waga 3.900 g, córka Katarzyny i Jarosława, zam. Małszyce.

Kultura

FOT. MARCIN KUCHARSKI

Ksinzoki tuż przed koncertem charytatywnym w muzeum.

Łowicz | Koncert charytatywny na rzecz skansenu w Maurzycach

Uzbierali niecałe 1.100 złotych

Koncert charytatywny na rzecz skansenu w Maurzycach, który został poważnie uszkodzony podczas nawałnicy w sierpniu ubiegłego roku, odbył się w sobotę, 1 lutego.

Po sierpniowej burzy m.in. zawaliła się zabytkowa stodoła, konstrukcja dwóch innych została uszkodzona, uszkodzeniu uległa część eksponatów. Poza tym zniszczeniu uległo poszycie kilku innych dachów, połamanych zostało wiele drzew na terenie skansenu. Straty oszacowano na około 1 mln złotych.

W sobotę wystąpił zespół Ksinzoki oraz kilkoro uczniów Studia Artystycznego Star Barbary Szkudlarek w Łowiczu. Frekwencja na koncercie była nienajlepsza, a co za tym idzie – ilość datków też nie zachwyca. – Wyjęliśmy z puszki, do której były wrzucane dobrowolne datki, 1.092 złote i trochę groszy – dowiedzieliśmy się w Muzeum w Łowiczu. Pieniądze te zostaną wpłacone na konto wyodrębnione na naprawę uszkodzeń w skansenie. Obecnie na tym koncie jest 4.280 złotych. Zostały one zebrane podczas Księżackiego Jadła 8 września. Ponadto puszka, do której będzie można wrzucać pieniądze na ten cel, będzie wystawiana do końca maja na każdym koncercie, który będzie się odbywał w muzeum.

Oprócz tego muzeum podjęło starania o uzyskanie odszkodowania od ubezpieczyciela. – Uzupełniamy dokumenty, składamy je jeszcze i będziemy czekali na decyzję co zostanie uwzględnione – dowiedzieliśmy się w muzeum.

mak

Łowicz | Koncert

Z klasyką przez Polskę

Kompozycje muzyki klasycznej zagra 8 lutego w Muzeum w Łowiczu troje artystów: Agata Kielar-Długosz (flet), Łukasz Długosz (flet) i Andrzej Jungiewicz (fortepian).

Koncert jest częścią cyklu „Z klasyką przez Polskę", prezentowanego w różnych miejscach w naszym kraju, którego głównym organizatorem jest Polski Impresariat Muzyczny. W programie koncertu znajdą się kompozycje m.in. A. Vivaldiego, W. A. Mozarta, F. Mendhelssohna-Bartholdy'ego, F. Busoniego, H. Berlioza, K. Szymanowskiego, S. Rachmaninowa i F. Dopplera.

Koncert rozpocznie się o godzinie 17. Wstęp jest wolny, ale liczba miejsc ograniczona, dlatego warto odebrać wcześniej w muzeum bezpłatną wejściówkę. **tm**

LISTY DO REDAKCJI

Andrzej Biernacki uzasadnia dlaczego nie skorzysta z zaproszenia

Zamieszczamy poniżej odpowiedź Andrzeja Biernackiego, twórcy Galerii Browarna, na list naczelnika ratuszowego wydziału do kontaktów z organizacjami pozarządowymi, Krystiana Cipińskiego, w którym proponuje organizacjom, by te oddelegowały swoich kandydatów do tworzonej Miejskiej Rady Działalności Pożytku Publicznego, która ma być organem doradczo-opiniującym.

Szanowny Panie Krystianie.

Dziękuję za informację o podjęciu procedury zmierzającej do wyłonienia Miejskiej Rady Działalności Pożytku Publicznego w Łowiczu oraz za sam pomysł powołania takiej Rady. Pomysł, który – jak mniemam – jest osadzony na szlachetnej kanwie rozumienia przydatności takiego gremium do opiniowania posunięć Władz Miasta w procesie zarządzania. Z zasady zatem cieszę się, że ten sektor działalności społecznej, po 30 latach transformacji ustrojowej, doczeka się reprezentacji w naszym mieście.

Niestety, tym co mnie martwi przy okazji tej pożytecznej z pozoru, a być może i faktycznie cennej inicjatywy, są refleksje wynikające z mojego doświadczenia jako prezesa Mazowieckiej Fundacji Społeczno-Kulturalnej oraz refleksje innych moich kolegów i koleżanek z pracy w samej organizacji, powstałej w Łowiczu – przypomnę – w 1994 r. To nasze historyczne doświadczenie współpracy z instytucjami samorządu łowickiego oraz jego Zarządami różnych zresztą kadencji, bynajmniej nie napawa mnie i nas optymizmem.

Wręcz fatalne jest nasze, jako członków fundacji, wspomnienie współpracy z urzędującym obecnie burmistrzem Krzysztofem J. Kalińskim, co gorsza, współpracy na niwie społeczno-kulturalnej, a nie tylko kulturalnej (jak to praktykujemy obecnie). Zwłaszcza w czasie, gdy fundacja była właścicielem historycznej baszty po gen. Klickim, czyli do roku 2011. Sposób, w jaki wówczas nadal urzędujący burmistrz pozbawił naszą organizację – bądź co bądź – notarialnej (!) własności, i powody, dla których to zrobił, dokładnie ilustruje stosunek tego burmistrza, z którego poruczenia Pan dzisiaj występuje do nas z pomysłem powołania Rady, do tego typu organizacji i działalności jak nasza w zmienionych (czyżby?) warunkach ustrojowych kraju.

I chociaż nie jesteśmy entuzjastami tego, co stało się z terenem wokół baszty i z samą basztą po 2011 r., to jeszcze bardziej smuci nas tryb postępowania i leżące u jego podstaw wyobrażenie władz samorządowych pod tym właśnie kierownictwem, na temat działalności pożytku publicznego i powiązanego z tym rozumienia kwestii wolontariatu.

Krótko mówiąc, niedopuszczalne jest wg nas to, co się stało w 2011 r. i dzieje się nadal, że oto demokratycznie wybierany samorząd, bez względu na widoczną, wręcz oczywistą skalę zaangażowania i dorobek organizacji NGO, wybiera sobie do solidnego wsparcia tylko te gremia, które swoją lojalnością dają polityczny sygnał do współpracy. Resztę zaś pozbawia środków i majątku, zmuszając do podporządkowania sobie tych, którzy mają działanie władzy uzupełniać. Tym bardziej, że uzupełniać sprawniej i taniej.

Przypadek, a właściwie przepadek baszty, jest tu ikoniczny. Można bowiem się spierać czy plastikowy plac zabaw, trujący i wypaczający sprawności ruchowe oraz estetyczne dzieci, albo latarnie w estetyce karawanu na piaszczystych alejkach, nie mówiąc już o blaszanym garażu i pakamerze z pustaka wykorzystywanym do politycznych konwektyli, to najlepsze rozwiązania jako otoczenie zabytku w takiej formule, jaką przewidział dla niego faktyczny inwestor (gen. Klicki). Ale oczywistym, nie podlegającym dalszej dyskusji jest wypaczanie formuły wolontariatu takim reglamentowaniem środków, by organizacjom ze swej istoty NIEZALEŻNYM zapewniać trwanie lub znikanie z horyzontu społecznej przydatności w zależności od politycznych nadziei, które się w nich pokłada.

Pomijam już stojący za tym zagrożony interes finansowy miasta jako wspólnoty, którego tak strzeżono i nadal się strzeże, że fundacja przez 10 lat zarządzania zabytkiem, przy wielkich oczekiwaniach i naciskach dla swoich działań rewaloryzacyjnych przy zabytku oraz innych statutowych, nie mogła doczekać się wsparcia nawet symbolicznymi sumami, a inne, lojalne wyborczo gremia, bez żadnego dorobku i odpowiedzialności prawnej, przez kolejne 9 lat, na zabytek i otoczenie, które im teraz służą, oskubały kasę miasta z milionów złotych.

Mając powyższe na uwadze, jako prezes Mazowieckiej Fundacji Społeczno-Kulturalnej w Łowiczu uprzejmie informuję, że nie oddelegujemy do nowo tworzonego ciała żadnego kandydata.

Andrzej Biernacki
prezes MFS-K

REKLAMA

NZOZ ALAMED
Stryków, ul. Kopernika 29a
tel. 42 719 88 49
• PORADNIA CHIRURGICZNA + USG
dr n.med. Krzysztof Ciesielski
spec. chirurg
– pn., śr, pt. 15³⁰-18⁰⁰
tel. kom. 607 340 904
• USG DOPPLER ŻYŁ I TĘTNIC KOŃCZYN DOLNYCH
dr n. med. Michał Libiszewski
– wizyty po uzgodnieniu telefonicznym
• PORADNIA ENDOKRYNOLOGICZNA
dr n. med. Renata Koptas-Głoskowska
spec. endokrynolog
– wizyty po uzgodnieniu telefonicznym
• PORADNIA NEUROCHIRURGICZNA
dr n. med. Ryszard Bober
spec. neurochirurg
– piątki po uzgodnieniu telefonicznym
• PORADNIA STOMATOLOGICZNA
Alicja Ciesielska
spec. periodontolog
– pn.-pt. po uzgodnieniu telefonicznym
• stomatologia zachowawcza i dziecięca • endodoncja • protetyka
• chirurgia stomatologiczna i implanty • ortodoncja
• zdjęcia RTG zębów
• PORADNIA KARDIOLOGICZNA
dr n. med Monika Piechowiak
spec. chorób wewnętrznych kardiolog
czwartki po uzgodnieniu telefonicznym
• PORADNIA UROLOGICZNA
Piotr Kowalski spec. urolog
– poniedziałki godz. 17³⁰ po uzgodnieniu telefonicznym
• PORADNIA REUMATOLOGICZNA
dr n. med. Henryk Kapusta
spec. reumatolog
– wtorki po uzgodnieniu telefonicznym
www.nzoz-alamed.pl
402470

GABINET NEUROLOGICZNY
Jacek Pełka
specjalista neurolog
Adres: Łowicz ul. Długa 20d
tel. kom. 602 706 803, www.neurocenter.pl
Przyjęcia w czwartki (po umówieniu się telefonicznym)
*bóle głowy *zawroty głowy *szumy uszne *bóle kręgosłupa *zaburzenia czucia *padaczka *stwardnienie rozsiane *ch.Parkinsona *zaburzenia widzenia *zaburzenia snu *nerwice *depresje *zaburzenia lękowe *zaburzenia pamięci *zaświadczenia dla pracodawcy *zaświadczenia do ZUSu * i inne.
402489

GABINET CHIRURGICZNY
dr n. med. GRZEGORZ KOKOŁASZWILI
SPECJALISTA CHIRURGII OGÓLNEJ
• usuwanie zmian skórnych (histopatologia)
• elektrokoagulacja • esperal • rektoskopia
Łowicz, os. Dąbrowskiego 24 (rampa)
Gabinet czynny: wt., pt. 16⁰⁰-18⁰⁰
Zapisy: 696-736-880
401153

DIETETYK
mgr Marzena Pawłowska
• odchudzanie dzieci i dorosłych
• dietoterapia chorób
• analiza składu ciału
tel. 502-375-482
PORADNIA ŻYWIENIOWA
Łowicz ul. Mickiewicza 20a
www.poradniazywieniowa.pl
400960

LARYNGOLOG AUDIOLOG i FONIATRA
DOROŚLI I DZIECI
prof. dr hab. n. med. Magdalena Józefowicz-Korczyńska
Klinika Laryngologiczna UM w Łodzi
Łowicz, Plac Koński Targ 7
wtorki 14.30-16.00
tel. 46 837-39-64
400692

LARYNGOLOG
Jarosław Czapla
Gabinet: Łowicz os. Kostka 1
PRZYJĘCIA NA SKIEROWANIE NFZ ORAZ PRYWATNIE
codziennie do 13⁰⁰ oraz dodatkowo pon. i czw. od 16⁰⁰-18⁰⁰
602-580-567
tel. domowy (46) 837-70-74
400964

prywatny gabinet lekarski
LEKARZ INTERNISTA
Roman Wasilewski
EKG
GODZINY PRZYJĘĆ:
poniedziałki i czwartki 17-20
Pozostałe dni po uzgodnieniu telefonicznym
Głowno, ul. Czarnieckiego 16
tel. 502-758-980
401001

MEDYCYNA ESTETYCZNA
DERMATOLOGIA
dr n. med.
Michał Rogowski-Tylman
specjalista dermatolog
▸ CHOROBY SKÓRY
▸ BOTOX ▸ WYPEŁNIACZE
▸ ELEKTROKOAGULACJA
▸ MEZOTERAPIA ▸ PEELINGI
CZWARTKI, ŁOWICZ UL. PIJARSKA 3
ZAPISY: 539-337-165
399589

Dr nauk medycznych
JOLANTA PIETRZAK
specjalista laryngolog
badanie audiometryczne słuchu
Przyjmuje w soboty w Łowiczu:
13⁰⁰-14⁰⁰ – ul. 3 Maja 6
Zapisy: 601 84 84 20
400676

Wiesław Bielecki
lekarz chorób wewnętrznych
WIZYTY PROSZĘ uzgadniać telefonicznie
tel. 46 837-62-52, 609-024-398
400962

SPECJALISTA GINEKOLOG - POŁOŻNIK - CYTOLOG - USG
KUŚMIERCZYK KRZYSZTOF
GABINET PRYWATNY
(recepty, szpitale NFZ)
PEŁNA DIAGNOSTYKA
PEŁNE LECZENIE NA MIEJSCU
BADANIA PROFILAKTYCZNE
tel. 601-254-571
Łowicz ul. Ułańska 2 (Medyk)
codziennie 15⁰⁰-20⁰⁰ – BEZ ZAPISÓW
soboty – PO UZGODNIENIU
401002

GABINET ORTOPEDYCZNY
SPECJALISTA CHIRURG ORTOPEDA -TRAUMATOLOG
lek. med.
Adel Elmgasbi
Głowno, ul. Targowa 78
tel. 606-636-400
401150

REHABILITACJA
mgr rehabilitacji ruchowej
JERZY SOBCZYŃSKI
▪ masaż leczniczy i relaksacyjny
▪ gimnastyka korekcyjna
▪ usprawnienie po udarze
▪ leczenie ostróg piętowych
▪ kinesiotaping
(możliwy dojazd do klienta)
501-248-229
401174

Żychlin | Parafia pw. św. Apostołów Piotra i Pawła – a laureaci konkursu z całej okolicy

Koncert laureatów kolęd i pastorałek

W niedzielne popołudnie w kościele pw. św. Apostołów Piotra i Pawła odbył się wyjątkowy koncert laureatów VII Konkursu Kolęd i Pastorałek, które zorganizowała parafia i Urząd Gminy w Żychlinie.

Najlepsi zaśpiewali swoje piosenki zachwycając licznie zgromadzonych wiernych. Wyjątkowym głosem popisał się 11-letni Antoni Marzec z Kutna, który od jury otrzymał nagrodę specjalną.

Gdy występ zdobywcy Grand Prix zapowiadał Dawid Wójcik, wydawało się, że przed ołtarz wyjdzie młodzieniec ze średniej szkoły. Tymczasem wyszedł mały, szczuplutki chłopiec, ale o potężnym głosie i wyjątkowej ekspresji wykonania. To urodzony talent. Organista Dawid Wójcik zachęcał, aby zapamiętać nazwisko Antoniego Marca, gdyż teraz można go posłuchać za darmo, ale za kilka lat trzeba będzie zapłacić za bilety na jego koncert. I miał rację, to niesamowity talent. Znają go w Kutnie, teraz poznali mieszkańcy Żychlina.

VII Konkurs kolęd i pastorałek w Żychlinie miał otwartą formułę. W tym roku zgłosiło się ponad 120 wykonawców, większość wykonawców spoza gminy Żychlin. Jury miało dużo pracy, przesłuchania trwały kilka godzin. Występy oceniało jury w składzie: Paweł Nowicki – solista Opery Novej w Bydgoszczy, Anna Tadeusiak (z gminy Oporów) – artystka chóru Opery Novej w Bydgoszczy i Agnieszka Sidwa, radna rady Miejskiej w Żychlinie, przewodnicząca komisji oświaty.

Niedzielny koncert stał na bardzo wysokim poziomie artystycznym. Po wykonaniu utworu w kościele złote, srebrne i brązowe statuetki nutek oraz nagrody rzeczowe wręczali burmistrz Grzegorz Ambroziak, Elżbieta Sikora, przewodnicząca rady oraz jurorzy Anna Tadeusiak i Paweł Nowicki. Osoby wyróżnione otrzymały dyplomy... i po „Grześku".

Kategoria przedszkola

Wyróżnienie przyznano Michałowi Trzak.

III miejsce jury konkursu przyznało Patrycji Balik. Były też dwa II miejsca. Otrzymali je: Zuzanna Myczka, która zaśpiewała „Przysiadło słonko" oraz Michalina Śmigielska z Żychlina, która zaśpiewała kolędę „Gdy śliczna panna". W kategorii przedszkolaków najwyżej oceniono Nikolę Piorun, która zaśpiewała utwór „Dlaczego dzisiaj".

Kategoria przedszkola zespoły

III miejsce zajął Zespół Pieśni i Tańca Ziemi Kutnowskiej, w skład którego wchodzą też żychlińskie dzieci. Zespół wystąpił w składzie: Marianna Stasiak, Tatiana Łukaszewska, Maja Matusiak, Zofia Cieniewska, Liliana Helman, Hubert Cukier, którzy zaśpiewali „Przylecieli aniołkowie". II miejsca nie było. I miejsce jury przyznało duetowi Annie Sochackiej i Adamowi Zieleniewskiemu. Duet zaśpiewał „Bosy pastuszek".

Kategoria klasy I-III soliści

Wyróżnienie jury przyznało: Roksanie Łoginow i Lenie Andrzejewskiej.

Jury przyznało dwa III miejsca. Wyśpiewały je: Malwina Jackowska piosenką „Cicho, cicho pastuszkowie" oraz Wiktoria Gorajewska „A kto wie czy za rogiem". II miejsce zajęła Laura Szychowska, która zaśpiewała „Zaśnij dziecino", zaś I miejsce jury przyznało Nikoli Majewskiej za kolędę „Pierwsza gwiazda".

FOT. DOROTA GRĄBCZEWSKA

W kat. przedszkola zespoły III miejsce zajął ZPiT Ziemi Kutnowskiej, który wystąpił w stylizowanych strojach ludowych.

FOT. DOROTA GRĄBCZEWSKA

I miejsce w kat. zespoły przedszkolaki zajął duet Anna Sochacka i Adam Zieleniewski.

FOT. DOROTA GRĄBCZEWSKA

Julia Miazek za utwór „Łoj Malyńki" w ludowym stroju zajęła II miejsce, I miejsca nie przyznano.

FOT. DOROTA GRĄBCZEWSKA

11-letni Antoni Marzec z Kutna otrzymał Grand Prix. To urodzony talent wokalny .

FOT. DOROTA GRĄBCZEWSKA

Amelia Zielińska z kat. kl. IV-VII zajęła II miejsce. Zaśpiewała „Przysiadło słoneczko".

FOT. DOROTA GRĄBCZEWSKA

I miejsce w kat. klas IV-VI zajęła Agata Ciesielska, która zaśpiewała „Łokarynki, fujarecki".

Kategoria klasy I-III zespoły

Wyróżnienia otrzymali: Maja Banachowska, Alicja Nowok, Julia Jędrzejewska, Nadia Pawelec, Filip Liberadzki, Nikola Dubrownik, i Gabriel Szymczak z Żychlina.

Trzeciego miejsca nie było. II miejsce jury przyznało: Annie Żak, Hubertowi Budzik i Helenie Sieczkowskiej za utwór „Powitajmy go".

I miejsce jury przyznało zespołowi z Żeronic, który wystąpił w składzie: Dominika Iwaniak, Marcel Kamiński, Julia Kubaczyk, Natalia Kubaczyk, Wojciech Kołach, Jan Wawrzyńczak, Weronika Organiściak i Maria Woźniak. Zespół zaśpiewał „Pastuszkowie, bracia mili".

Zespół wystąpił w stylizowanych ubraniach ludowych. Dziewczęta z czerwonymi koralami i wianuszkami kwiatów na głowie, chłopcy w czarnych kapeluszach i czerwonych surdutach, z grzechotkami w ręku.

Kategoria klasy IV-VI soliści

W tej kategorii wyróżniono wszystkich, którzy przystąpili do konkursu: Oliwię Kukułę, Maję Kołaczyńską, Alicję Kawczyńską, Martę Lewandowską, Gabrielę Zwaigert, Antoniego Badurka, Anastazję Kilińską, Bartka Gołębiewskiego, Magdalenę Barełkowską, Antoninę Zielińską, Marcelinę Tomaszewską, Antoninę Gałkę i Magdalenę Myszewską.

III miejsce jury przyznało Kacprowi Kita za „Kołysankę Józefa".

II miejsce Amelii Zielińskiej za „Przysiadło słonko na Jezusa żłobie".

Najwyżej oceniono występ Agaty Ciesielskiej za „Łokarynki, fujarecki". Wystąpiła w góralskim stroju i ujęła słuchaczy mocnym, dźwięcznym głosem z wyraźną artykulacją słów. Do tego zatańczyła i zachęciła słuchaczy do zabawy.

Kategoria klasy VII-VIII soliści

Wyróżnienie jury przyznało: Natalii Kunikowskiej, Wiktorii Łoginow i Nadii Tomczak.

Trzeciego miejsca nie było. II miejsce przyznano Dominice Liseckiej za „Kolędę Maryi", zaś I miejsce Malwinie Ciesielskiej za „Zornicka"

Kategoria szkoły średnie

Wyróżnienie przyznano Michalinie Dudziej.

III miejsce wyśpiewała Magdalena Ciąpała, która wykonała utwór „Cień Boga". II miejsce przyznano Julii Miazek za utwór „Łoj Malyńki" Pierwszego miejsca nie przyznano.

Kategoria szkoły średnie zespoły

I miejsce zajął Zespół Wokalno-Chóralny z Kłecka (200 km od Żychlina), który wystąpił w składzie: Dominika Nowicka, Dominika Ślebioda, Alicja Otuszewska, Maja Kuryła, Patrycja Adam, Julia Purolnik, Izabela Wielińska i Laura Jaskólska za utwór „ Nad Betlejem". Chór uświetnił też wieczorną mszę świętą, która rozpoczęła się po koncercie z ponad półgodzinnym opóźnieniem.

Dorota Grąbczewska

REKLAMA

dr nauk medycznych
Sławomir Kaczor
SPECJALISTA REUMATOLOG
Łowicz, ul. Topolowa 30
PRZYJĘCIA: po uzgodnieniu telefonicznym tel. 506-010-005
402637

PROTETYKA DENTYSTYCZNA
Elżbieta Zubko
· PROTEZY
· ekspresowe NAPRAWY
PRACOWNIA PROTETYCZNA
Głowno, ul.Kopernika 12 w godz. 9-16
po godz. 17.00 dom
Głowno, ul.Kopernika bl. 15 m. 35
tel. 600-047-277
Możliwość wykonania protezy w ciągu 1 dnia
400998

GABINET STOMATOLOGICZNY
GŁOWNO ul. Bielawska 54 tel. 42/719-14-44
Codzienne umawianie wizyt
JANINA KRAKOWIAK tel. 606-282-950
ALEKSANDRA KRAKOWIAK tel. 734-407-668
PIOTR KRAKOWIAK tel. 608-582-834
401192

HOLLYDENT
dr n. med. Monika Colonna-Walewska
specjalista stomatologii zachowawczej i endodoncji
- leczenie powikłań i trudnych przypadków pod mikroskopem
- licówki pełnoceramiczne
- korony i mosty porcelanowe - cyrkon
- implanty
Głowno ul. Czackiego 2
tel. 42 710 76 47, 697 107 647
402468

GABINET CHIRURGICZNY
dr n. med. MAREK BURZYŃSKI
SPECJALISTA CHIRURGII OGÓLNEJ
▪ usuwanie zmian skórnych ▪ elektroresekcja
▪ esperal ▪ kwalifikacje do zabiegów ▪ wizyty domowe
www.drburzynski.pl
Łowicz ul. Ułańska 2/15 (NZOZ Medyk)
gabinet czynny: wt., pt. 16⁰⁰–18⁰⁰ | Zapisy: 781-129-200, 726-064-997
Pozostałe dni tygodnia po umówieniu telefonicznym
400076

KLINIKA STOMATOLOGICZNA
rejestracja: 506 100 273 czynne 7 dni w tygodniu!
ZAPRASZA NA KOMPLEKSOWE LECZENIE DZIECI I DOROSŁYCH
▪ Głowno, ul. Wojska Polskiego 32/34
▪ Łowicz, os. Kostka 1 lok. nr 5 ▪ Łódź, ul. Kolińskiego 27
NFZ
ZAKRES USŁUG: •implanty •chirurgia szczękowa •ortodoncja •stomatologia estetyczna •protetyka
LASER, OZON, MIKROSKOP, RTG
401836

GABINET STOMATOLOGICZNY
GOLDENT
LEK. DENT. MALWINA GOLAN
IMPLANTY
· stomatologia zachowawcza
· dziecięca · RTG · wybielanie
· protetyka · chirurgia
ZDUNY 134, 99-440 ZDUNY, TEL:692-177-066
402149

GABINET NEUROLOGICZNY
dr n. med. EWA GUZOWSKA-BARTNIAK
specjalista neurolog
• bóle • zawroty głowy • nerwice
• padaczka • bóle kręgosłupa
• badania neurologiczne
do prawa jazdy, wstępne, okresowe
• druki do ZUS, KRUS i inne
Łowicz, os. Kostka bl. 1
tel. 602-264-817
CZYNNY: śr. 16-17, sob. 11-12
399200

GABINET CHIRURGICZNY
specjalista chirurg
Bożena Kosiorek
ŁOWICZ, os. Kostka bl. 12/17
▪ Gastroskopia
▪ Zabiegi chirurgiczne ▪ Esperal
▪ Wizyty domowe
Zapisy tel. 604-287-850
386244

GABINET STOMATOLOGICZNY
PERŁOWY UŚMIECH
KAROLINA FRONTCZAK
lekarz dentysta
Łowicz
ul.Batalionów Chłopskich 2b
NZOZ Wigor, gab. nr 12
609 646 644
401828

GABINET STOMATOLOGICZNY
KATARZYNA KOLAS-GRAJEWSKA
STOMATOLOGIA DLA DOROSŁYCH i DZIECI
Łowicz ul. Gdańska 5
tel. 533-882-280
blisko dworca PKS i PKP
402094

PROTEZY -NAPRAWY
Naprawa protez:
➤akrylowe ➤elastyczne
➤szkieletowe
MULTIDENT
tech. dent. P. Pągowski
ul. Spółdzielcza 3, Łowicz
666-284-606
402096

RENATA WYKRĘTOWICZ
PROTEZY
EKSPRESOWE NAPRAWY
Głowno - Osiny 50
tel. 607-371-781
402458

Z sali sądowej

Sąd Okręgowy | Sprawa oszustów bankowych

Pijaństwo go nie obroni

Obrona głównego oskarżonego w głośnym procesie grupy osób, która wyłudzała kredyty na cudze nazwiska, skazanego w pierwszej instancji na 6 lat więzienia, dwoi się i troi, by w apelacji wykazać jakoby był, przynajmniej w przypadku niektórych czynów – niepoczytalny. Nie wydaje się, by te starania przyniosły zamierzony efekt.

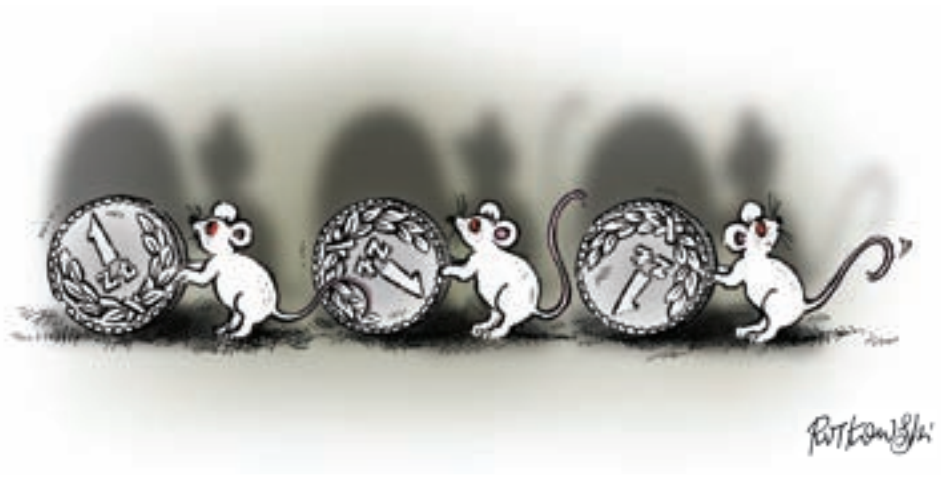

Obrońca Mariusza M., bo o tego oskarżonego chodzi, wnioskował o uzupełniające przesłuchanie biegłych psychologów i psychiatrów. Tych na rozprawie w dniu 31 stycznia stawiło się aż troje. Zostali zasypani ciągiem kilku krążących wokół jednego zagadnienia pytań. Bazowały one na fakcie, że Mariusz M. w sierpniu 2016 roku, a więc jeszcze przed zatrzymaniem, trafił raz do szpitala i na badania psychiatryczne, w ciągu alkoholowym.

– Z jakimi zaburzeniami psychicznymi zmaga się osoba uzależniona od alkoholu? – pytała młoda mecenas broniąca oskarżonego.

– W odniesieniu do oskarżonego wszystkie te zaburzenia zostały expressis verbis wskazane w treści i w omówieniu wydanej już opinii psychiatrycznej – odpowiadali biegli.

Zeznawali także, iż nie ma żadnych przesłanek, które mogłyby wskazywać, że oskarżony w jakimś momencie był w stanie wyłączającym odpowiedzialność. – Takim stanem byłyby tylko majaczenia drżenne, ale one skutkowałyby koniecznością pilnej hospitalizacji, bo byłby to stan zagrożenia życia, a jak wynika z dostępnej dokumentacji, takich incydentów nie było. Sam oskarżony w sposób zborny w swoich wyjaśnieniach przedstawił swą motywację i sposób przeprowadzenia swych działań.

– Czy występowały u niego zaburzenia psychiczne? – drążyła obrona. – Tylko związane z samym uzależnieniem. Polegały na przymusie spożywania alkoholu. Nie stwierdziliśmy występowania zaburzeń świadomości – padła odpowiedź biegłych. – Nie znaleźliśmy żadnych podstaw do kwestionowania poczytalności.

Kolejne pytanie, o to, na czym polega zespół abstynencyjny, przewodniczący składu sędziowskiego uchylił jako zbyt ogólne. Faktem jest, że u oskarżonego zdiagnozowano w sierpniu 2016 roku zespół abstynencyjny, co było powodem przyjęcia go do szpitala. Przesłuchiwani w piątek biegli określili ten stan jako niepowikłany, dający objawy natury fizjologicznej: potliwość, drżenie – ale taki zespół abstynencyjny nie ma żadnego wpływu na poczytalność – oświadczyli zdecydowanie.

Obrona nie ustępowała i odniosła się do jeszcze jednego zdarzenia z tamtego okresu: zażycia przez Mariusza M. dużej dawki leków w zamiarze samobójczym. O czym to świadczy? – pytała. Biegli przyznali, że na pewno świadczy o tym, iż ma on zaburzenia osobowości, ale – podkreślili – nie istnieje związek między próbą samobójczą a ograniczeniem czy zniesieniem poczytalności. – Zatrucie lekami nie mogło spowodować ograniczenia poczytalności oskarżonego także w ciągu kilku dni po samym zażyciu – padła odpowiedź na uzupełniające pytanie prokuratora.

Proces apelacyjny trwa. Przypomnijmy, bo o sprawie wiele razy pisaliśmy w NŁ, że w pierwszej instancji Sąd Rejonowy w Łowiczu skazał, za wyłudzenie wieluset kredytów, a także telefonów komórkowych, na szkodę przypadkowych osób (ponad 300 zarzutów!), Mariusza M. na 6 lat, a innych 7 osób na mniejsze kary więzienia w zawieszeniu lub ograniczenia wolności. Oskarżeni mieli różny udział w procederze. Stosując kilka mechanizmów (założenie elektronicznego konta bankowego, zakładanie fikcyjnych kont, powołanie do życia firmy pośredniczącej w udzielaniu pożyczek), zaciągali oni kredyty, pożyczki i umowy w różnych instytucjach na osoby, których dane zdobywali nielegalnie. Kwota tych wyłudzeń przekroczyła 1 mln zł. **wal**

Łowicz

Podziurawione baki

Czy doszło do kradzieży paliwa z samochodów na parkingu przy ul. Starzyńskiego? Wiele na to wskazuje.

Policja prowadzi postępowanie wyjaśniające w tej sprawie. 28 stycznia rano na miejscu interweniowała straż pożarna oraz policja. Po sprawdzeniu tego i okolicznych parkingów, stwierdzono wycieki paliwa z 3 samochodów (Volkswagen, Opel, Land Rover).

Na miejscu działał zespół ratownictwa chemicznego straży pożarnej oraz grupa dochodzeniowo-śledcza policji. Straż otrzymała zgłoszenie o plamie paliwa na powierzchni około 50 m^2 o godz. 6.51 i od tego się zaczęło. Później okazało się, że przy innych samochodach też są plamy wskazujące, że mogło dojść do kradzieży.

– Zneutralizowaliśmy za pomocą sorbentu największe plamy, policja dotarła do właścicieli samochodów – dowiedzieliśmy się od dyżurnego straży. Później trzeba było je jeszcze przepchnąć, żeby zasypać inne tłuste plamy. Do chwili zamykania tego numeru NŁ policja nie ustaliła, kto i w jakim celu uszkodził baki samochodów.

Z naszych ustaleń wynika, że do uszkodzenia przynajmniej jednego z samochodów oraz związanego z tym wycieku paliwa doszło znacznie wcześniej niż około 7. – Jak wychodziłem do pracy przed godziną 5 rano, to z daleka widziałem plamę na parkingu, ale nie skojarzyłem tego z wyciekiem paliwa – powiedział nam mieszkaniec osiedla Starzyńskiego. **mak**

REKLAMA

Zadbaj o zdrowie i dobre samopoczucie swoje i całej rodziny
BADANIA NA OBECNOŚĆ:
pasożytów, bakterii, grzybów, wirusów
WG BADAŃ NAUKOWCÓW 95% POPULACJ NA ŚWIECIE ZARAŻONE JEST JEDNYM LUB KILKOMA PASOŻYTAMI
Jeśli cierpisz m.in. na: zaparcia oraz biegunki, utratę wagi lub otyłość, anemie i alergie, bóle: migrenowe, mięśniowe, stawowe, przewlekłe inf. dróg oddechowych, zespół przewlekłego zmęczenia, kłopoty ze snem, łaknienie na słodkie, zgrzytanie zębami (dotyczy szczególnie dzieci), nadmierną pobudliwość.
POMOŻEMY CI POZBYĆ SIĘ PASOŻYTÓW! - przyjdź do nas i zrób Vega Test.
www.vegatest.lowicz.pl
Metoda jest bardzo skuteczna i bezinwazyjna
Gabinet: Łowicz ul. Klickiego 66 Rejestracja: tel. 501-074-045
402577

salveo by Damian Pawłowski
FIZJOTERAPIA
• osteopatia • rehabilitacja
• terapia indiba activ
• terapia manualna
mgr Damian Pawłowski
Łowicz, os. Kostka 1 lok. 5
www.salveopawlowski.pl
tel. 884-300-234
402270

SKLEP MEDYCZNY
Głowno, ul. Piłsudskiego 2, tel. 42/719-15-96
mgr rehabilitacji Halina Sadowska
REALIZUJEMY WNIOSKI NFZ
▪ sprzęt ortopedyczny, wózki, balkoniki, laski, kule, gorsety
▪ artukuły przeciwodleżynowe, przeciwżylakowe, pieluchomajtki
▪ artykuły stomijne, stabilizatory, wkładki ortopedyczne
▪ OBUWIE – TĘGIE, ZDROWOTNE, WYGODNE
CZYNNE: poniedziałek – piątek 9-17, sobota 10-13
402484

BOLESŁAW SAWICKI
spec. chorób wewnętrznych i medycyny rodzinnej
Lekarz uprawniony do badań:
▪ profilaktycznych pracowników
▪ kierowców
▪ posiadających i ubiegających się o posiadanie broni
USG jamy brzusznej
Przyjmuje: pon. i czw. 15^{00}-17^{30}
Łowicz, ul. H. Wieniawskiego 34
tel. 602 491 325
399764

REKLAMA
PODOLOG
Łowicz, ul. Mostowa 28
tel. 535 179 028
LECZENIE: wrastających paznokci, pękających pięt, usuwanie odcisków
399660

GABINET MASAŻU KRĘGOSŁUPA
specjalizacja:
PRZEPUKLINA KRĄŻKOWA
Łukasz Kawczyński
Łowicz
ul. Grunwaldzka 1/11
tel. 691-705-314
401050

DYPLOMOWANY MISTRZ KRZYSZTOF SZYMCZAK
OPTYK
RECEPTY ze zniżką z NFZ
DRUGIE OKULARY GRATIS!
Łowicz, ul. KURKOWA 3
401448

specjalista
LARYNGOLOG
dzieci i dorosłych
dr n. med. Maciej Kotecki
Łowicz, ul. Długa 14
tel. 46 837-45-41
606-827-070
402464

IWONA OLEJNIK
specjalista pediatra
PIOTR OLEJNIK
specjalista chorób wewnętrznych
USG ▪ EKG
Głowno, ul. Kilińskiego 25 (róg Piątkowskiej)
tel. 42 710-74-00
399698

lek. med. Tomasz Sawicki
KARDIOLOG
SPECJALISTA CHORÓB WEWNĘTRZNYCH
▪ USG SERCA
▪ USG TĘTNIC SZYJNYCH
▪ HOLTER EKG
▪ HOLTER CIŚNIENIOWY
▪ EKG (badania na miejscu)
Łowicz, ul. Świętojańska 1/3B, poniedziałki w godz. 15-18
ZAPISY pod nr tel. 46-837-36-75 (pn.-pt. 8-18), kom. 794-292-043
401017

ARS MEDICA
PRZYCHODNIA LEKARZY SPECJALISTÓW
Łowicz, ul. Nowa 8
tel. 46 837-38-32, 46 816-20-40
www.arsmedica.lowicz.pl
PULMONOLOG
dr Magdalena Klimczak
specjalista chorób płuc
p.o. kierownika Oddziału Rehabilitacji Pulmonologicznej Centrum Leczenia Chorób Płuc w Łodzi
Przyjmuje: środy od 16^{00}
402790

TERAPIA MANUALNA KRĘGOSŁUPA
masaż leczniczy, głęboka oscylacja
Łowicz, ul. Świętojańska 1/3, I piętro
4 ZABIEGI 30 zł
Zapisy pod nr tel. 781-934-872
401441

AgaMED
GABINET MASAŻU i REHABILITACJI
Agnieszka Wójcik-Przyżycka
• zmiany zwyrodnieniowe kręgosłupa
• bóle pleców • dyskopatia • rwa kulszowa • rwa barkowa • bóle głowy
• bóle szyi • drętwienie rąk i nóg
Łowicz, ul. 3 Maja 5, tel. 609 485 595
400096

GABINET „ALEXANDER-MED"
AKUPUNKTURA I TERAPIA MANUALNA
▪ leczenie schorzeń kręgosłupa
▪ rwa kulszowa, barkowa
▪ przepuklina dysków
▪ nerwica i naruszenie snu
▪ skolioza u dzieci ▪ bóle migrenowe
▪ bóle korzonków
CODZIENNIE, godz. 17.30-18.30
Głowno, ul. Wojska Polskiego 10
42/639-86-40
44/714-68-75, 601-226-862
402459

LEK. KAMIL KNICZEK
SPECJALISTA ORTOPEDA TRAUMATOLOG
▶ iniekcje do stawów obwodowych, do stawów kręgosłupa (blokady, kwas hialuronowy, czynniki wzrostu), kwalifikacje do leczenia operacyjnego
▶ leczenie zmian zwyrodnieniowych stawów, leczenie urazów sportowych
▶ USG stawów, mięśni
ŁOWICZ, ul. Świętojańska 1/3B
czwartek, 18.00-20.00
ZAPISY: tel. 664-127-755
398424

GABINET CHORÓB SKÓRY
DERMATOLOG
Lek. spec.
ZBIGNIEW WRONIECKI
Łowicz, os. Noakowskiego 1/39
wtorki, piątki 16-18
Głowno, ul. Wyspiańskiego 8 (za Szpitalem)
czwartki 15-17
tel. 602-276-728
388184

Informator

INFORMATOR ŁOWICKI

ważne telefony

■ **Infolinia PKP:** Intercity 703 200 200, Koleje Mazowieckie 22 364 44 44, Łódzka Kolej Aglomeracyjna (42) 205 55 15
■ **Informacja PKS** 609-846-204
■ **Pogotowie ratunkowe** 999 alarmowy
■ **Straż pożarna** 998 alarmowy
■ **Policja** 997 alarmowy
■ **Policyjny telefon zaufania** 837-80-00
■ **Pogotowie energetyki cieplnej** 46-837-59-16
■ **Pogotowie wod.-kan.** 46-837-35-32
■ **Pog. energetyczne** 991, 46-830-15-00
■ **Awarie oświetlenia ulicznego w Łowiczu:** 881-551-551, 46 830-91-53
■ **Warsztat konserwatorski ŁSM:** 46-837-42-33 (całodobowo); 609-135-423 (po godz. 15.00)
■ **Taxi osobowe:** 46-837-34-01; 46-191-91; 46-830-05-00; 606-486-555; 600-508-308; Dworcowa: 602-774-552
■ **Taxi bagażowe:** 46-837-35-28
■ **Punkt bezpłatnej pomocy psychologicznej** – budynek muszli koncertowej, park Błonie w Łowiczu, ul. św. Floriana 7
dot. uzależnień (alkohol, narkotyki): pon. w godz. 15-19, tel. 691-730-115.
dot. przemocy w rodzinie: soboty w godz. 16-19, zapisy osobiście.
mityngi grup wsparcia: Grupa Anonimowych Alkoholików – czwartki 19.00, Grupa Anonimowych Narkomanów – piątki godz. 18.00.

dyżury przychodni

■ **Nocna i świąteczna pomoc lekarska** ul. Ułańska 28, tel. 46-837-56-11, 46-837-56-12, 46-837-56-13 lub 509-056-091– czynna: w dni robocze 18.00-8.00, soboty, niedziele i święta od 8.00 (przez 24 h).

apteki

■ **Łowicz – apteka całodobowa: ul. Stanisławskiego**, tel. 46-830-22-02

msze święte w niedziele i święta

■ **Kościół pw. św. Ducha:** 7.00, 8.30, 10.00, 12.00, 18.00.
■ **Kościół pw. Chrystusa Dobrego Pasterza:** 7.00, 8., 10., 11.15, 12.30, 17.
■ **Katedra:** 7.00, 9.00, 10.30, 12.00, 18.00.
■ **Kościół o.o. Pijarów:** 8.00, 9.30, 11.00, 12.30, 16.00.
■ **Kościół Sióstr Bernardynek:** 8.00, 10.
■ **Kościół pw. Matki Bożej Nieustającej Pomocy:** 8.00, 10:00, 12.30, 18.00.
■ **Kaplica seminaryjna:** 10.00.

basen w Łowiczu

ul. Kaliska 5, tel. 46-837-32-94

■ **Pływalnia kryta:** czynna: pon.-pt. 8.00-22.00; sob.-niedz. 8.00-20.00. Wejścia dla posiadających karnety i kupujących bilety wg harmonogramu:
poniedziałki - 12.10-14.45 i 19.50-22.00
wtorki - 11.35-13.45 i 19.15-22.00
środy - 10.30-11.30 i 19.50-22.00
czwartki - 13-16.30 i 19.15-22.00
piątki - 16.50-18.05 i 19.15 -22.00
soboty - 11.00-20, **niedziele** - 10.00-20

boiska i hale sportowe

■ **Boiska Orlik, ul. Grunwaldzka 9** tel. 735-048-9514,5
■ **Boiska Orlik ul. Bolimowska 15/19** tel. 516-031-268
■ **Stadion piłkarski** ul. Starzyńskiego 6/8, tel. 46-837-62-08
■ **Stadion wielofunkcyjny** ul. Jana Pawła II nr 3, tel. 46-837-51-06
■ **Hala OSiR nr 1 ul. Jana Pawła II nr 3**, tel. 46-837-51-06, czynna 7.00-15.00 (we wtorki 7.00-20.00(
■ **Hala OSiR nr 2 ul. Topolowa 2**, tel. 46-837-09-04; czynna: 8.00-16.00 (czw. 8.00-20.00)
■ **Boiska Orlik przy SP nr 1,** tel. 519-130-551, czynne: pon.-pt. 12.00-20.00, sob.-ndz. 12.00-20.00;
■ **Boisko przy SP nr 4** – tel. 46 837-36-94
■ **Boisko przy LO im. Chełmońskiego** 46 837-42-00

lodowisko

■ **Łowicz, Nowy Rynek;** czynne: od poniedziałku do piątku: 14.00-20.00; soboty i niedziele: 12.00-20.00

muzea i wystawy

■ **Arkadia: ogrody:** czynne codziennie do zmierzchu; bilety: 12 zł i 8 zł, 1 zł dzieci i młodzież ucząca się; 8 zł za psa.
■ **Bolimów: Izba Pamięci o I wojnie światowej** – czynna: pon.-wt. w godz. 12–20, śr.-czw. 10–18, pt. 12–20; Gminny Ośrodek Kultury;
„Temu misiu" – malarstwo Agnieszki Kopczyńskiej; wernisaż: piątek, 14 lutego, godz. 17.00. Wstęp wolny.
■ **Łowicz: Muzeum,** ul. Stary Rynek 5/7 – czynne: od wt. do niedz. w godz. 10–16 (ostatnie wejście 15.30);
– w sobotę 8 lutego z przyczyn organizacyjnych czynne w godz. 11–16;
– bilety: normalny 12 zł, ulgowy 7 zł, wystawy czasowe 3 zł;
wstęp bezpłatny na wystawy stałe – wtorek;
Wystawy stałe: „Sztuka Baroku", „Historia miasta i regionu", „Etnografia Księstwa Łowickiego", Izba Pamięci Łowickich Żydów
Wystawy czasowe:
• **I Triennale Wycinanki Ludowej Województwa Łódzkiego** – wystawa prac konkursowych 43 twórców, czynna do 16 lutego;
• **„Malarstwo Zbigniewa Matyska"** – wystawa podsumowująca 15 lat działalności wystawienniczej artysty; nastrojowe pejzaże, architektura, martwa natura, kwiaty, człowiek w ruchu i portrety; czynna do 8 marca.
■ **Łowicz: Skansen przy Muzeum** – do marca czynny tylko z zewnątrz, codziennie oprócz poniedziałków w godzinach 10-16, obowiązuje bilet spacerowy.
■ **Łowicki Park Etnograficzny – Skansen w Maurzycach** – nieczynny do końca marca.
■ **Łowicz: Muzeum Diecezjalne**, Stary Rynek 20; czynne od pon. do czw. w godz. 10-16, pt. i sob. w godz. 10-14.
■ **Łowicz: Galeria Browarna**, ul. Podrzeczna 17. Informacje i kontakt ws. zwiedzania: tel. 46/838 56 53 lub tel. kom. 691 979 262
■ **Łowicz: Muzeum Guzików** – ekspozycja ozdobnych i zwyczajnych guzików z całego świata; czynna od pon. do pt. w godz. 10-19, sob. 9-15; Galeria Łowicka, ul. Stanisławskiego 10, wstęp wolny.
■ **Łowicz: Izba Pamięci Stanisława Klickiego** – I piętro Baszty im. gen. Klickiego, czynna w niedz. 16-18; wstęp wolny.
■ **Nieborów: Motonostalgia – Muzeum Motoryzacji,** Nieborów 231a – czynne: piątek, sobota i niedziela w godz. 10.00-18.00. Bilety: normalny 12 zł, ulgowy 10 zł (dzieci i młodzież do lat 15, emeryci, renciści od 65 roku życia), dzieci do lat 7 bezpłatnie.
■ **Nieborów: Muzeum** – nieczynne do 29 lutego; **Ogrody** – czynne codziennie w godz. 10.00-18.000.
■ **Sanniki: Zespół Pałacowo-Parkowy** – codziennie w godz. 8.00-22.00. Bilety do pałacu –10 zł (normalny), 3 zł (ulgowy). Na teren parku – wstęp wolny.
„Ożywić historię, czyli pałac w Sannikach za czasów Natansonów i Dziewulskich" – wystawa stała nt. historii kolejnych właścicieli dóbr sannickich.
„Blask dźwięku światła" – wystawa malarstwa Dawida Wojtalewicza, czynna do 25 lutego, godz. 15:15.
■ **Sromów: Muzeum Ludowe rodziny Brzozowskich** – czynne: pon.-sob. 9.00-17.00, niedz. i święta 12.-17.00. Sromów 11, gmina Kocierzew; tel. 46-838-44-72.
■ **Walewice: Pałac** – zwiedzanie pon.–pt. godz. 8-15; sob.–niedz. 11-17, po wcześniejszej rezerwacji; bilety: ulgowy 10,00 zł, normalny 15,00 zł
Stadnina koni – zwiedzanie: indywidualnie pon.–pt. w godz. 8-14; bilety: ulgowy 5 zł, normalny 8,50 zł; rezerwacje tel. 693-422-684.
■ **Złaków Kościelny: obrazy Matki Boskiej Częstochowskiej** wykonane przez dzieci z SP w Matkach; kościół pw. Wszystkich Św. w Złakowie Kościelnym.
■ **„Powrót do przeszłości 1919–2014 – 95. rocznica przybycia do Łowicza 10 Pułku Piechoty"** – wystawa zdjęć w dużym formacie; Zespół Szkół Ponadgimnazjalnych nr 1, Łowicz, Podrzeczna 30.

Kino Fenix

Łowicz ul. Podrzeczna 20, tel. 46-837-40-01

■ **Czwartek, 6 lutego:**
godz. 17:00 – **OCH!FF: Żelazny most** – dramat prod. Polska, reżyseria: Monika Jordan-Młodzianowska, czas: 1 godz. 24 min.; po filmie spotkanie z reżyserką
godz. 19:00 – **OCH!FF: Błąd systemu** – dramat prod. Niemcy, reżyseria: Nora Fingscheidt, czas: 1 godz. 58 min.
■ **Piątek, 7 lutego:**
godz. 18:00 – **OCH!FF: Van Gogh. U bram wieczności** / sala II – dramat biograficzny prod. Francja, Irlandia, Szwajcaria, USA, Wlk. Brytania; reżyseria: Julian Sznabel; czas: 1 godz. 50 min.
■ **Sobota, 8 lutego:**
godz. 19:00 – **OCH!FF: Oficer i szpieg** – dramat historyczny prod. Francja, Włochy; reżyseria: Roman Polański; czas: 2 godz. 6 min.
■ **Niedziela, 9 lutego:**
godz. 16:45 – **OCH!FF: Prosta historia** – pokaz specjalny/ sala II – dramat obyczajowy prod. Francja, USA, Wielka Brytania; reżyseria: David Lynch; czas: 1 godz. 52 min.
godz. 19:00 – **OCH!FF: Oficer i szpieg**
■ **Poniedziałek, 10 lutego:**
godz. 16:45 – **OCH!FF: Parasite** / sala II – dramat prod. Korea Południowa; reżyseria: Joon-ho Bong; czas: 2 godz. 12 min
godz. 19:00 – **OCH!FF: Nie ma nas w domu** – dramat prod. Belgia, Francja, Wielka Brytania, reżyseria: Ken Loach; czas: 1 godz. 40 min.
■ **Wtorek, 11 lutego:**
godz. 11.00 – **X Muza – Literatura i ekran: „Zabić drozda"** – film prod. USA, 1962 r., reż. Robert Mulligan; zajęcia edukacyjne poprowadzi Grzegorz Pieńkowski, Wykładowca Akademii Filmu i Telewizji; wstęp wolny.
godz. 17:00 – **OCH!FF: Free Solo: ekstremalna wspinaczka** – sala II
godz. 19:00 – **OCH!FF: Nie ma nas w domu** – film dokumentalny prod. USA; reżyseria: Jimmy Chin, Elizabeth Chai Vasarhelyi; czas: 1 godz. 40 min.
■ **Środa, 12 lutego:**
godz. 17:00 – **OCH!FF: Lighthouse** – sala II – dramat/ horror prod. Kanada, USA; reżyseria: Robert Eggers; czas: 1 godz. 50 min.
godz. 19:00 – **OCH!FF: W labiryncie** – thriller prod. Włochy, reżyseria: Donato Carrisi, czas: 2 godz. 10 min.
■ **Czwartek, 13 lutego:**
godz. 16:45 – **365 dni** – film erotyczny prod. Polska; reżyseria: Barbara Białowąs; czas: 1 godz. 56 min.
godz. 17:00 – **OCH!FF: Młody Ahmed** / sala II – dramat prod. Belgia, Francja; reżyseria: Jean-Pierre Dardenne, Luc Dardenne; czas: 1 godz. 24 min.
godz. 19:00 – **OCH!FF: W labiryncie** – sala II
godz. 19:30 – **365 dni**
Bilety na filmy Och!FF: 15 zł

koncerty

■ **Piątek, 7 lutego:**
godz. 19.00 – **Skalpel: Music for S** – Igor Pudło, Marcin Cichy – elektronika, Piotr Damasiewicz – trąbka i Rafał Dutkiewicz – perkusja; koncert w ramach 21. edycji OCH! Film Festiwal; ŁOK, ul. Podrzeczna 20; bilety 50 zł.
■ **Sobota, 8 lutego:**
godz. 17.00 – **„Z klasyką przez Polskę"** – muzyka na flety i fortepian; wystąpią: Agata Kielar-Długosz (flet), Łukasz Długosz (flet) i Andrzej Jungiewicz (fortepian). Muzeum w Łowiczu, Stary Rynek 5/7. Wstęp wolny (bezpłatne wejściówki), liczba miejsc ograniczona.
■ **Sobota, 15 lutego:**
godz. 19.00 – **Marek Dyjak** – koncert w ramach 21. edycji OCH! Film Festiwal; Łowicki Ośrodek Kultury, ul. Podrzeczna 20; bilety (dostawki) 70 zł.
■ **Piątek, 21 lutego:**
godz. 19.00 – **Cykada** (Anglia) – koncert finałowy 21. edycji OCH! Film Festiwalu; ŁOK, ul. Podrzeczna 20; bilety 50 zł.
■ **Niedziela, 23 lutego:**
godz. 14:00 – **„On Vous Adore"** – Chopin oczami George Sand – koncert chopinowski; wystąpią: Takashi Yamamoto (fortepian), Bożena Stachura (słowo); Pałac w Sannikach, ul. Warszawska 142. Bilety: 15 zł.

inne

■ **Piątek, 7 lutego:**
godz. 16.00 – **Impreza charytatywna na rzecz Adasia Buczka** – w programie: zumba z Joanną Gałką-Walczykiewicz, koncert Szymona Mońki z zespołem połOWICZni, discopolo – zespół Cosmo; loteria fantowa, kiermasz ciast, chlebaze smalcem i ogórkiem kiszonym, barszczem; malowanie twarzy oraz pokaz hafciarki. Imprezę poprowadzi DJ Krystian Matuszewski. Świetlica wiejska w Mastkach Wstęp 5 zł.
■ **Sobota, 8 lutego:**
godz. 9.00 – **XX Rajd Szlakiem Powstania Styczniowego: Mogiły – Skierniewice Rawka**; zbiórka uczestników, którzy dokonali zapisu: Stary Rynek w Łowiczu; wpisowe: 6 zł dla członków PTTK i dzieci pod opieką rodziców, 12 zł dla pozostałych osób. Informacje: PTTK oddział w Łowiczu.
godz. 16.00 – **III Randka Małżeńska** – w programie: msza święta w kościele p.w. Matki Bożej Nieustającej Pomocy w Łowiczu, ul. Brzozowa (Korabka); poczęstunek i wieczór taneczny (od godz. 17.30) – restauracji Polonia w Ośrodku „Zacisze", ul. Kaliska 5. Koszt: 200 zł/para.
godz. 16.00 – **Karnawałowy Bal Seniora Osiedla Bratkowice** – restauracja „ZAZ" w Łowiczu, ul. Powstańców 1863 r. nr 12.
godz. 17.00 – **Paweł Chałupka: „Ego"; support: Adam Gajda** – wieczór stand-up comedy. Program przeznaczony dla widzów dorosłych. Bilety: 30 zł w przedsprzedaży, 40 zł w dniu występu.
■ **Niedziela, 9 lutego:**
godz. 11.00 i 13.00 – **Walentynkowa wycinanka** – warsztaty, wykonanie wycinanki w kształcie serca; Muzeum w Łowiczu, Stary Rynek 5/7. Obowiązują zapisy. Wstęp 13 zł/os.
■ **Środa, 12 lutego:**
godz. 9:00–11:30 – **Bezpłatne konsultacje w ramach Mobilnego Punktu Informacyjnego z zakresu realizacji projektów dofinansowanych z Funduszy Europejskich**; Urząd Gminy Domaniewice, ul. Główna 2.
■ **Niedziela, 15 marca:**
godz. 20.00 – **Kabaret Jurki „Last minute;** Łowicki Ośrodek Kultury, ul. Podrzeczna. Bilety: 60 zł.
■ **Sobota, 29 sierpnia:**
godz. 18:00–23:00 – **Międzynarodowa Noc Nietoperzy** – w programie: wykład dot. różnorodności nietoperzy w Polsce i ich roli w ekosystemach (dr Katarzyna Janik-Superson z UŁ), konkurs wiedzy o nietoperzach dla najmłodszych uczestników, nasłuchy nietoperzy z użyciem specjalistycznego sprzętu oraz odłowy z profesjonalistami. Muzeum w Nieborowie i Arkadii; wstęp bezpłatny.

SKARB ROLNIKA

NOTOWANIA Z TARGOWISKA MIEJSKIEGO – ceny z dnia 4.02.2020 r.

		w Łowiczu	w Głownie
brokuły	szt.	3,50	-
buraki czerwone	kg	2,50	2,50
cebula	kg	2,50-3,00	3,00
czosnek	szt.	1,50-2,00	1,50
gruszki	kg	5,00	4,00-4,50
jabłka	kg	2,50-4,00	3,50
jaja fermowe	15 szt.	8,00-11,00	-
jaja wiejskie	15 szt.	10,00-12,00	9,00-10,00
kalafior	szt.	3,50-4,00	3,00-4,00
kapusta biała	szt.	3,50-4,00	3,00-3,50
kapusta kiszona	kg	6,00	6,00
kapusta pekińska	szt.	3,00-4,00	-
koperek	pęczek	2,00	1,50
miód	0,9 litra	30,00	30,00
marchew	kg	2,00-3,00	2,00-2,50
natka pietruszki	pęczek	1,50	1,50
ogórki kiszone	kg	6,00	6,00
ogórek zielony	kg	8,00-12,00	8,00
papryka czerwona	kg	4,00	4,00
pietruszka	kg	5,00	4,00-5,00
pomidor malinowy	kg	12,00	-
pomidor szklarniowy	kg	6,00-10,00	6,00
por	szt.	2,50	2,50
rzodkiewka	pęczek	2,50	2,00
sałata	szt.	2,50-3,00	2,50
seler	szt.	4,00	4,00
szczypiorek	pęczek	2,00	2,00
śliwki	kg	8,00	-
włoszczyzna	pęczek	3,00	3,00
ziemniaki	kg	2,50-3,00	2,00

OFERTY PRACY

z dnia 4.02.2020

POWIATOWY URZĄD PRACY W ŁOWICZU:
- Serwisant wymienników ciepła
- Piekarz
- Recepcjonista
- Pracownik produkcji
- Młodszy operator linii pakujących
- Dziewiarz
- Operator maszyn dziewiarskich
- Operator maszyn w przemyśle włókienniczym
- Pielęgniarka/położna
- Pomoc w sprzątaniu pomieszczeń produkcyjnych, magazynowych, biurowych i pomieszczeń hotelowych
- Pomocnicze prace remontowo-gospodarcze
- Specjalista do spraw sprzedaży
- Instruktor terapii zajeciowej
- Kasjer-sprzedawca
- Psycholog

POWIATOWY URZĄD PRACY W ZGIERZU:
- Wykończenia wnętrz
- Sprzedawca
- Kurier gastronomiczny
- Kierowca samochodu dostawczego (do 3,5 t)
- Kucharz
- Pracownik gospodarczy
- Operator wózka widłowego
- Pracownik produkcyjny z obsługą suwnic
- Pakowacz ręczny
- Pracownik biurowy
- Magazynier
- Opiekunka dziecięca
- Wulkanizator
- Robotnik magazynowy
- Szwaczka ręczna
- Asystent do spraw księgowości
- Kierownik Zespołu Inżynieringu i Zarządzania Produktem
- Sprzątaczka
- Pracownik produkcji drobiu
- Szwaczka
- Ślusarz-spawacz
- Audytor

POWIATOWY URZĄD PRACY W KUTNIE:
- Pomoc kuchenna
- Pracownik produkcji
- Pakowacz ręczny
- Pracownik rozbioru
- Kierowca kat. C+E
- Operator koparko-ładowarki
- Specjalista ds. obsługi klienta
- Wulkanizator
- Manikiurzystka
- Brygadzista
- Pakowacz
- Lider do spraw kontroli jakości
- Monter instalacji sanitarnych
- Główny księgowy
- Kucharz
- Konstruktor – technolog
- Kierowca kat. C
- Zastępca Kierownika Działu Administracyjno-Technicznego

INFORMATOR GŁOWIEŃSKI I STRYKOWSKI

ważne telefony

■ **Informacja: PKS** 42-631-97-06
■ **Taxi w Głownie** 42-719-10-14
■ **Policja** 997 alarmowy; **w Głownie** 42-719-20-20; **w Strykowie:** 42-719-80-07
■ **Straż pożarna:** 998, **w Głownie** 42-719-10-08, **w Strykowie** 42-719-82-95;
■ **Pogotowie ratunkowe** 999 alarmowy
■ **Pogotowie wodociągowe w Głownie** 42-719-16-39
■ **Pogotowie energetyczne w Strykowie** 42-719-80-10; **w Zgierzu** 42-675-10-00.

msze św. w niedziele

■ **Parafia św. Jakuba w Głownie:** 7.00, 9.00, 10.30, 12.00, 18.00
■ **Parafia św. Maksymiliana w Głownie:** 8.00, 9.30, 11.30, 16.00
■ **Parafia św. Barbary w Głownie:** 7.00, 9.00, 11.00, 17.00
■ **Parafia w Dmosinie:** 7:30, 10, 12, 18:00
■ **Parafia Św. Marcina w Strykowie:** 8:00, 9:30, 11:00, 18:00

dyżury aptek

■ **Głowno:**
czwartek, 6 lutego: ul. Kopernika 19, tel. 42 719-20-12
piątek, 7 lutego: ul. Młynarska 1, tel. 42 716-45-95
sobota, 8 lutego: ul. Sikorskiego 59, tel. 42 710-12-99
niedziela, 9 lutego: ul. Swoboda 17, tel. 42 685-78-11
poniedziałek, 10 lutego: ul. Kopernika 19, tel. 42 719-20-12
wtorek, 11 lutego: ul. Zgierska 27, tel. 736-697-733
środa, 12 lutego: ul. Sikorskiego 59, tel. 42 710-12-99
Apteki pełnią dyżury: w dni powszednie od zakończenia zmiany dziennej do godz. 8.00 dnia następnego; w soboty 20–8 dnia nast.; w niedziele 18–8 dnia nast., w święta 8–8 dnia nast.
■ **Stryków: niedziela, 9 lutego:** pl. Łukasińskiego 15, w godz. 9–14.00, tel. 42-719-80-85

dyżury przychodni

■ **Przychodnia Rejonowa w Głownie,** ul. Kopernika 19, tel. 42-719-10-92; poradnia ogólna: pn.-pt. 7.00-18.00
■ **Przychodnie w Strykowie:** ul. Kościuszki 27: tel. 42-717-45-15 ul. Targowa 16: tel. 42-719-92-30
■ **Punkt Konsultacyjny ds. Uzależnień i Przemocy w Rodzinie**: Głowno, ul. Kilińskiego 2 pok. nr 2, tel. 42-719-26-46
■ **Punkt nieodpłatnej pomocy prawnej: Głowno,** ul. Kilińskiego 2 (Urząd Gminy) czynny: pon., śr., pt. w godz. 8.00–12.00; wt. i czw. w godz. 12.00–16.00, **Stryków**, ul. Kościuszki 29 czynny: pon.–pt. w godz. 12.00–16.00

muzea i wystawy

■ **Muzeum Żołnierza Polskiego** – umundurowanie i ekwipunek żołnierzy I i II wojny światowej; Dmosin 2a, tel. 504-327-183.
■ **Galeria Bank&DM w Głownie. Galeria Sztuki Współczesnej Bank&DM** – wystawy indywidualne i zbiorowe; Głowno, ul. Młynarska 5/13, I piętro budynku Banku Spółdzielczego.
■ **My 15-letni** – wystawa jubileuszowa; Dom Kultury w Niesułkowie; wernisaż: poniedziałek, 10 lutego; czynna do 29 lutego.

koncerty

■ **Niedziela, 9 lutego:**
godz. 18.00 – **„Nad dachami Paryża"** – koncert walentynkowy; wystąpią: Beata Marczewska (wokal), Adam Snopek/Tomasz Pala (piano) oraz Marek Andrysek/Michał Opeldus (akordeon). Dom Kultury w Niesułkowie. Wstęp wolny.

inne

■ **Piątek, 7 lutego:**
godz. 16:30 – **Mariusz Szczygieł „Zrób sobie raj"** – spotkanie Dyskusyjnego Klubu Książki; Miejska Biblioteka Publiczna w Głownie, ul. Kopernika 45. Wstęp wolny.
■ **Sobota, 8 lutego:**
godz. 17.00 – **Walne zebranie sprawozdawcze** w OSP Stryków
■ **Niedziela, 9 lutego:**
godz. 9.00–11.00 – **Akcja honorowego oddawania krwi**; Szkoła Podstawowa nr 2 w Głownie, ul. Andersa 37.
■ **Środa, 12 lutego:**
godz. 10.00 – **Aniołkowe Granie** – finał akcji; Miejski Ośrodek Kultury w Głownie, ul. Kopernika 45.

INFORMATOR DLA ŻYCHLINA I OKOLIC

ważne telefony

■ **Informacja PKP** 22-194-36
■ **Informacja PKS** 609-846-204
■ **Policji w Żychlinie** (24) 285-29-97
■ **Policja w Pacynie**: (24) 235-02-710
■ **Policja w Sannikach:** (24) 235-02-75
■ **Komenda Powiatowa Policji w Kutnie**: (24) 253-22-00
■ **Straż pożarna:** 998 alarmowy
■ **OSP w Żychlinie:** (24) 285-12-10 **w Pacynie:** 604-349-406 **w Bedlnie:** (24) 285-51-91
■ **Pogotowie energetyczne w Żychlinie:** 285-10-27
■ **Awarie oświetlenia ulicznego Kutno** całodobowo: 606-605-494, 692-888-144

dyżury

■ **Nocna i Świąteczna Pomoc Lekarska Kutno,** ul. Popiełuszki 1, NZOZ Red-Med tel. (24) 355-60-11, 697-859-705
■ **Apteka: Kutno** ul. Mickiewicza 5, tel. 24-254-79-39 - dyżur całodobowy
■ **Nieodpłatna pomoc prawna** – Punkt specjalistycznego poradnictwa obywatelskiego, mediacje: Urząd Gminy w Żychlinie, ul. Barlickiego 15a, tel. (24) 355-47-64; pon.–pt. w godz. 9–13.

boiska sportowe

■ **Orlik, Żychlin pl. Łukasińskiego 21,** animator tel. 609-262-446
■ **Stadion Miejski w Żychlinie**, ul. Waryńskiego 8 – Piotr Wojciechowski, tel. 607-574-261

lodowisko w Kutnie

■ **czynne:** pon. – czw. 8.00–20.00, pt. 8–21; sob., niedz. i święta 10–21.
■ **bilety:** normalny – 7 zł, ulgowy – 5 zł, poniedziałki: 5 zł dla każdego. Karnety (na 10 godzin): normalny 63 zł, ulgowy: 45 zł. Dzieci do lat 7 – wstęp bezpłatny (pod opieką dorosłego opiekuna na łyżwach.
■ **wypożyczenie łyżew** – 8 zł/godz., dziecięcych łyżew saneczkowych- 3 zł/godz.

msze święte w niedziele i święta

■ **Żychlin**, parafia pw. Św. Apostołów Piotra i Pawła: 7.00, 9.00, 10.30, 12.00, 18.00.
■ **Żychlin**, kaplica pw. św. Maksymiliana Kolbego: 9.30, 11.00, 12.30

muzea i wystawy

■ **Muzeum – Zamek w Oporowie** czynne codziennie w godz. 10.00-16.00. Bilety: normalny 10 zł, ulgowy 7 zł.
■ **Park przy Zamku w Oporowie** czynny codziennie w godzinach 8-17; wstęp wolny.
■ **Muzeum Regionalne w Kutnie,** ul. Konduktorska 13, tel. 505 01 98 90
■ **Muzeum Bitwy nad Bzurą w Kutnie** – czynne w godz. 10-16. Bilety: 5 zł i 2,50 zł.
■ **„Pomalować szary świat"** – wystawa prac malarskich niepełnosprawnej Agnieszki Sapińskiej z Piątku; wernisaż: piątek, 14 lutego, godz. 16.00, Żychliński Dom Kultury, ul. Fabryczna 3. Wstęp wolny.

kino KDK w Kutnie

ul. Żółkiewskiego 4, tel. 24-254-21-37 w. 101

■ **Piątek – środa, 7–12 lutego:**
godz. 15.30 – **Gang zwierzaków** / 2D dubbing – animacja / komedia, prod. USA; reżyseria: Reinhard Klooss, czas: 1 godz. 29 min.
godz. 17.30 – **Judy** – biograficzny / dramat / musical, produkcja: Wielka Brytania; reżyseria: Rupert Goold; czas: 1 godz. 58 min.
godz. 20.00 – **Pan T.** – dramat / komedia, produkcja: Polska; reżyseria: Marcin Krzyształowicz; czas: 1 godz. 44 min.

inne

■ **Piątek, 14 lutego:**
godz. 20.00 – **Bal Walentynkowy z zespołem Art Cafe**; Żychliński Dom Kultury, ul. Fabryczna 3. Koszt: 95 zł/osoba (3 dania gorące, ciasto, zimne przekąski, kawa, herbata, napoje).
■ **Poniedziałek, 9 marca:**
godz. 9.00 – **Formy i metody wspierania zdrowia psychofizycznego i kompetencji społecznych dzieci i młodzieży zagrożonych niedostosowaniem społecznym** – konferencja; DoMOStwo w Żychlinie, ul. Dobrzelińska 6.
■ **Niedziela, 8 marca:**
godz. 16.00 – **„Bardzo śmieszne piosenki"** – Katarzyna Żak z zespołem na Dzień Kobiet; w programie piosenki Wojciecha Młynarskiego, Agnieszki Osieckiej, Jacka Cygana, Magdaleny Czapińskiej i Mariana Hemara. Żychliński Dom Kultury, ul. Fabryczna 3. Bilety 30 zł.

ROLNIK SPRZEDAJE

ceny z dnia 4.02.2020 r.

Żywiec wieprzowy:
- Domaniewice: 5,50 zł/kg+VAT
- Różyce: 5,50 zł/kg+VAT
- Kiernozia: 5,50 zł/kg + VAT
- Skowroda Płd.: 5,50 zł/kg+VAT
- Chąśno: 5,60 zł/kg+VAT
- Karnków: 5,60 zł/kg+VAT

Żywiec wołowy:
- Domaniewice: jałówki 7,00 zł/kg+VAT, krowy 5,00 zł/kg+VAT; byki 7,00 zł/kg+VAT
- Różyce: jałówki 7,00 zł/kg+VAT, krowy 5,00 zł/kg+VAT; byki 7,00 zł/kg+VAT
- Skowroda Płd.: jałówki 7,50 zł/kg+VAT, krowy 5,30 zł/kg+VAT; byki 7,40 zł/kg+VAT

Ogłoszenia

▪ KUPUJESZ ▪ SPRZEDAJESZ ▪ SZUKASZ PRACY ▪ MIESZKANIA
Twoje ogłoszenie przeczytają w powiatach:

U NAS WARTO DAĆ OGŁOSZENIE

Każde ogłoszenie drobne zamieszczone do druku w Nowym Łowiczaninie oraz Wieściach z Głowna i Strykowa, ukaże się na terenie całego powiatu łowickiego, dużej części zgierskiego i kutnowskiego (Żychlin i okolice) oraz fragmentów gostynińskiego (Sanniki i okolice) i skierniewickiego (Bolimów i okolice)

samochodowe

kupno

■ **Subiekt Nieborów Auto-kasacja, sprzedaż części, tel. (46) 838-55-41.**

■ Auto skup, całe i uszkodzone, wszystkie marki, najlepsze ceny, tel. 604-191-186.

■ Każdego Dostawczego, tel. 725-562-998.

■ Każdego Forda Transita, tel. 725-361-836.

■ Mercedesy, Toyoty, tel. 725-361-836.

■ Skup Aut osobowych i dostawczych - auta sprawne lub uszkodzone, rozbite, skorodowane, a także anglik, tel. 515-605-227.

sprzedaż

■ AUDI A3, 1.8 benzyna, 1996 rok, tel. kom. 783-699-310.

■ AUDI A4, 2001 rok, tel. 695-986-065.

■ AUDI A4, 2.0 TDI, 2007 rok, czarny, garażowany, tel. 506-336-944.

■ AUDI A6, 2.0 TDI, XII.2004, tel. 507-458-670.

■ AUDI A6, 2.0 TDI, 2005 rok, tel. 600-822-089.

■ BMW 318D, 2004 rok, 7.200 zł, w rozliczeniu mogę przyjąć mniejszy, tel. 604-706-309.

■ CITROËN C1, 1.0, 2008 rok, tel. 606-348-077.

■ CITROËN C5, 2.0 HDI, 2013 rok, tel. 508-132-455.

■ FIAT Brava, 1999r, w eksploatacji z nową butlą gazową, cena do uzgodnienia, tel. 501-040-082.

■ FIAT Grande Punto, tel. 607-908-528.

■ FIAT Panda, 1.1 benzyna/gaz, 2008 rok, tel. 733-125-163.

■ FIAT Panda III, 1.2, 2012 rok, 59.000 km, tel. 695-323-452.

■ FIAT Panda, 1.2, 2011 rok, I wł., tel. 722-090-134.

■ FIAT Punto, 2004 rok, tel. 668-131-109.

■ FIAT Punto 1.2, 2003 rok, tel. 606-348-077.

■ FIAT Punto II benzyna/gaz, 2002 rok, tel. 692-910-123.

■ FIAT Seicento, tel. 665-277-589, po 17.00.

■ FORD C-Max, 2006 rok, tel. 692-730-825, po 17.00.

■ FORD Focus, 1,8 TDI, 2000 rok, tel. 721-147-354.

■ **FORD Focus, 2000 rok, kombi, diesel. Tanio, tel. 666-284-606.**

■ FORD Focus, 1.5 TDCI 120 KM, XII.2015 rok, udokumentowany przebieg 84.000 km. Opony zimowe i letnie. Srebrny. Bezwypadkowy..

■ FORD Mondeo, 2,0 diesel, 2006r, tel. 794-301-799.

■ HONDA Civic, 1.4 16V, 2005 rok, bogate wyposażenie, atrakcyjna cena, tel. 513-375-786.

■ HUNDAI Terracan, 2,9, 2003 rok, 504-011-161.

■ LT28, na części, tel. 511-383-203.

■ NiSSAN Almera, 1,6, 2002 rok, sprawny, stan dobry, 1900 zł, tel. 504-552-306.

■ OPEL Antara, 2007 rok, tel. 694-154-861.

■ OPEL Astra F, 1,4 benzyna/gaz, 1999 rok, tel. 781-183-553.

■ OPEL Astra III kombi, 1.6 benzyna, 2006 rok, automat, tel. 606-348-077.

■ OPEL Astra III, 1.7 CDTI, 2007 rok, czarny metalik, bogate wyposażenie, tel. 513-375-786.

■ OPEL Corsa, 1.2, 2000 rok, tel. 785-959-817.

■ OPEL Corsa, 1.2, 2012 rok, tel. 600-944-728.

■ OPEL Corsa 1.0, 2005 rok, tel. 606-348-077.

■ OPEL Corsa D, 1,3 CDTI Diesel Ecoflex, 2012 rok, opony zimowe i letnie, stan bdb., bezwypadkowy, tel. 798-826-712.

■ OPEL Corsa, 2005 rok, 5-drzwiowy, tel. 572-254-511.

■ OPEL Meriva, 1.3 CDTI, 2006 rok, tel. 604-185-025.

■ OPEL Meriva 1.6, 2008 rok, tel. 606-348-077.

■ OPEL Meriva, 1.6 gaz, 2007 rok, 10.700 zł, tel. 692-829-882.

■ OPEL Vectra C, 1.9 TDI, 2009 rok, skrzynia „6", 14.900 zł, tel. 513-375-786.

■ PEUGEOT 206, 1.4, 2005 rok, I właściciel, 140.000km, bezwypadkowy, tel. 513-375-786.

■ PEUGEOT 308, 2009 rok, tel. 693-943-787.

■ PEUGEOT Boxer, 2017 rok, tel. 502-603-931.

■ RENAULT Cango, 1,5, 2007 rok, 180tys km, 504-011-161.

■ RENAULT Clio, 1.5 diesel, 2006 rok, biały, 3-drzwiowy, tel. 692-601-689.

■ RENAULT Kangoo 3 krótki, 1,5 DCI, 2014 rok, tel. 604-593-167.

■ RENAULT Laguna 2, 2004 rok, cena do negocjacji, tel. 696-385-646.

■ RENAULT Master, 9 paletowe, tel. 501-297-987.

■ RENAULT Megane, 1,4 16V, 2002, tel. 605-841-308.

■ RENAULT Megane, 1.4, 2003 rok, 80.000km, bezwypadkowy, I właściciel, tel. 513-375-786.

■ RENAULT Twingo, stan idealny, sprawny, jeżdżący, tel. 664-492-791.

■ SEAT Alhambra, 1.9 TDI, 2006 rok, tel. 602-223-109.

■ SKODA Fabia, 1,4 benzyna, 2012 rok, tel. 664-097-819.

■ SKODA Octavia, 1.6 benzyna/gaz, 1998 rok, tel. 504-313-408.

■ SKODA Octavia II, 1.6 benzyna, tel. 692-601-689.

■ SKODA Superb, 2004 rok, tel. 697-049-593.

■ Sprzedam MERCEDES bus poczta, 1994.10, 158000 km, sprawny, tel. 697-399-476.

■ Sprzedam Seicento, tel. 693-517-653.

■ TOYOTA Auris, 1.3 benzyna, 102.000 km, 2015 rok rejestracja 2016, zadbany bezwypadkwy, 42.000 zł, tel. 600-746-321.

■ TOYOTA Avensis Combi, 2,0 TDI, 2008 rok, tel. 663-819-003.

■ TOYOTA Avensis, 2.0 D-4D, 2006 rok, wersja D-Cat, 14.200zł, możliwość zamiany na mniejszy, tel. 604-706-309.

■ TOYOTA Rav4, 2007 rok, tel. 695-027-515.

■ TOYOTA Starlet, 1.3 gaz, 1998rok, 1950 zł, tel. 696-886-742.

■ TOYOTA Yaris, 2006 rok, tel. 662-116-836.

■ TOYOTA Yaris, 1.3, 2005 rok, oraz 2008 rok, tel. 513-375-786.

■ VW Bora, 1,6 benzyna/gaz, 2003r, 2-właściciel, stan bdb, tel. 693-538-499.

■ VW Golf, 1.8 benzyna/gaz, 1997 rok, sprawna klima, 5 drzwi, tel. 694-665-918.

■ VW Passat kombi, 1.9 TDI, 2003 rok, bogato wyposażony, 6.900 zł, (w zamianie przyjmę mniejszy), tel. 513-375-786.

■ VW Passat diesel, 2006 rok, kombi, 9.800 zł, tel. 698-477-390.

■ VW Polo 1.2, 2003 rok, tel. 606-348-077.

■ VW Polo, 1.4 TDI, 2009 rok, 12.200 zł, tel. 513-375-786.

■ VW Vento, 1,9 TDI, 1997r, OC do września, sprawny, 1300 zł do negocjacji, tel. (24) 277-47-94, tel. 602-111-825.

inne

■ Klucze samochodowe, piloty, stacyjki, Głowno, tel. 606-319-335.

■ Podnośnik samochodowy czterokolumnowy nowy typ SDO-8T z dokumentacją, Głowno, tel. 502-584-769.

■ Opony, felgi z Niemiec, hurtownia. Największy skład w rejonie, klimatyzacja, mechanika. Bratoszewice, ul. Łódzka 28, www.opony-gaweda.pl, tel. (42) 719-63-08, tel. 505-151-701.

■ Sprzedam felgi aluminiowe 15, 4 śruby, tel. 501-040-082.

■ Sprzedam 2 przyczepki samochodowe, tel. 785-912-253.

motorowe

kupno

■ Kupię stare motory i części, tel. 603-444-431.

■ Stare motocykle, części, tel. 513-185-357.

■ MZ TS 250, 4 biegi, tel. 796-068-827.

sprzedaż

■ Motocykle, skutery, quady, części, akcesoria, serwis, naprawy, Głowno, Łódzka 4, tel. (42) 710-76-11.

■ Yamacha Drak Star, tel. 694-154-861.

garaże

wynajem

■ Do wynajęcia garaż, Szarych Szeregów, tel. 509-704-355.

nieruchomości

kupno

■ Kupię ziemię czarną, tel. 504-944-860.

■ Kupię ziemię, gm. Łyszkowice i okolice, tel. 502-602-463.

sprzedaż

■ Budynek nadający się na magazyn lub halę produkcyjną 1000 mkw, tel. 663-881-721.

■ Pół bliźniaka, stan surowy, zamknięty, Łowicz, tel. 609-009-558, po 16.00.

■ Dom, Łowicz-Przedmieście, tel. 534-767-923.

■ Polesie, 9.400 mkw., tel. 603-878-783.

■ Sprzedam działkę na Zielkowicach 1000 mkw, tel. 602-504-924.

■ Wyposażenie sklepu spożywczego, tel. 665-503-146.

■ Działka budowlana wraz z ziemią 3,2 ha, Bobrowniki, tel. 604-169-278.

■ Działka budowlana 2.000 m2, Janowice, dwie drogi dojazdowe, tel. 502-768-210.

■ Sprzedam działkę budowlaną 290 mkw., w Dębowej Górze, tel. 665-220-393.

■ Działka rolna 2,18 ha przy trasie Łowicz-Sochaczew oraz leśna 0,40, działka 2,5 ha, 1 ha, 1,2 ha, koło Walewic, tel. 665-464-794.

■ Kamienica oraz działka, centrum Łowicza, tel. 665-464-794.

■ Sprzedam dom, Domaniewice koło stacji PKP, tel. 691-620-797.

■ Do sprzedania nieruchomość gruntowa o pow. 0,47 ha, częściowo zabudowana, Łowicz, rejon Placu Przyrynek., tel. 602-728-864, 728-319-244.

■ Sprzedam ziemię rolną, 1,08ha, Kamień Łowicki, tel. 791-086-150.

■ Ziemia, Złaków Kościelny, tel. 692-101-989.

■ Dom mieszkalny z ziemią orną, gmina Dmosin, tel. 600-663-525.

■ Sprzedam ziemię 4,43ha, gmina Rybno, tel. 696-796-696.

■ Działka rolno-budowlana 1,01 ha w Mysłakowie, częściowo zalesiona, tel. 503-935-863.

■ Sprzedam 1,04ha ziemi na Świącach, tel. 668-409-727.

■ Działka rolno-budowlana, 1,31 ha, Parma, tel. 604-751-681.

■ Sprzedam działki budowlano-rolne, Placencja Trakt, tel. 660-724-766.

■ Działki budowlane 1.500 m2, Nieborów Wschodni, tel. 781-192-860.

■ Dom w Łowiczu, tel. 794-219-414.

■ Działka, Zielkowice, tel. 508-800-930.

■ Sprzedam grunty orne 1,20 ha w Kompinie, tel. 511-341-007.

■ **Sprzedam mieszkanie w Psarach, tel. 514-529-618.**

■ Działka 1,22 ha, Zielkowice I, tel. 790-537-649, po 16:00.

■ Dom, stan surowy zamknięty z działką 1.150 mkw., Arkadia, tel. 530-370-088.

■ Sprzedam 1,5 ha ziemi 2 klasy uprawiana w Głownie, ul. Żwirki 68, tel. 502-584-769.

■ Sprzedam mieszkanie własnościowe 48 mkw., ul. Sikorskiego, Głowno, tel. 668-405-227.

■ Sprzedam gospodarstwo rolne 6,17 ha, Różyce, tel. 518-997-388.

■ Mieszkanie 72 mkw, Łowicz os. Bratkowice, tel. 669-034-020.

■ Sprzedam działkę inwestycyjno-budowlaną 3.000 mwk, tel. 572-239-297.

■ Działki budowlane, ul. Łowicka, Mysłaków, tel. 666-337-808.

■ Sprzedam działkę budowlano-rolną, 1.06ha, wszystkie media, tel. 607-748-468.

■ **Sprzedam działkę 1.15ha, przy lesie, Wola Błędowa, tel. 604-900-649.**

■ Działkę rolno- budowlaną, tel. 518-405-534.

■ Chruślin, 9 ha ziemi, 180000zł, tel. 695-248-808.

■ Budynki gospodarcze 320mkw i 290mkw, 220000zł, Chruślin, tel. 695-248-808.

■ Sprzedam mieszkanie-zamienię na mniejsze 45 mkw., parter, tel. 792-522-208.

■ Sprzedam działkę budowlaną k./Łowicza 88 arów z lasem, tel. 606-818-288.

■ Sprzedam działkę ze sklepem, Dobrzelin, tel. 606-818-288.

■ Sprzedam działkę budowlaną 495 mkw. w Łowiczu, tel. 728-712-473, lub 604-607-830.

REKLAMA

WYPOŻYCZALNIA MASZYN BUDOWLANYCH i OGRODNICZYCH
Łowicz ul. Klickiego 66
Oferuje wynajem już na 4 godziny i dłużej
Pełna dostępność rodzajowa maszyn budowlanych, elektronarzędzi, narzędzi remontowych i ogrodniczych
KOSZTY WYNAJMU KONKURENCYJNE
Czynne pon.–pt. w godz. 7.30–17.00
sobota 7.30–14.00
401867

FIRMA SKUPUJE AUTA
· osobowe · dostawcze · ciężarowe
· dobre i powypadkowe
· za ładne i sprawne płacimy najwięcej
· dojeżdżamy - **gotówką od ręki**
tel. 884-793-888
www.odkup-aut.pl
Satysfakcja gwarantowana!
Firma z doświadczeniem! **24/h**
399840

ogłoszenie drobne możesz zamieścić ZE ZDJĘCIEM
Zdjęcie o rozmiarach **39x20 mm** kosztuje **21 zł netto**, o rozmiarach **39x40 mm – 41 zł netto**
Do ceny zdjęcia doliczamy treść ogłoszenia

Tylko 1 zł dopłaty*
a Twoje ogłoszenie drobne ukaże się także na naszym portalu
www.lowiczanin.info
* Kwota netto na jeden tydzień

PUNKTY PRZYJMOWANIA OGŁOSZEŃ DROBNYCH DO „NOWEGO ŁOWICZANINA": BIURO OGŁOSZEŃ ŁOWICZ, UL. PIJARSKA 3A; **BEDNARY**, SKLEP P. PAPIERNIK 24A; **BOBROWNIKI 27**, SKLEP P. PACLER; **BOLIMÓW**, UL. FARNA 1 SKLEP „EWA", P. PAPIERNIK; **DOMANIEWICE**, UL. GŁÓWNA 26, SKLEP P. JAKUBIAK; **GĄGOLIN POŁUDNIOWY**, SKLEP „KOS"; **IŁÓW:** PL. RYNEK STAROMIEJSKI 21; SKLEP P. PAPIEROWSKIEGO; **KIERNOZIA**, RYNEK KOPERNIKA, KIOSK P. WESOŁOWSKIEJ; **KOCIERZEW PÓŁNOCNY:** SKLEP „NA PÓŁNOCNYM" **KURABKA 17A**, SKLEP P. TOPOLSKIEJ; **ŁOWICZ**, OS. BRATKOWICE, KIOSK LOTTO; **ŁYSZKOWICE**, SKLEP „DUET", UL. GMINNA 6; **NIEBORÓW**, AL. LEGIONÓW POLSKICH 18, SKLEP P. FIGATA; **NOWA SUCHA 22**, SKLEP P. SIEWIERY; **OSTRÓW 20**, SKLEP P. BEJDY; **OSMOLIN:** UL. RYNEK 2, SKLEP P. SERWACH; UL. RYNEK 19, SKLEP SPOŻYWCZO-PRZEMYSŁOWY; **PSZCZONÓW 147**, SKLEP P. LIPIŃSKIEGO; **SANNIKI**, UL. WARSZAWSKA 183, SKLEP P. OLKOWICZ; **SOBOTA**, PL. ZAWISZY CZARNEGO 12, SKLEP P. BIŃCZAK; **STACHLEW 113A**, SKLEP P. WIERZBICKIEJ; **STARY DĘBSK 6A,** SKLEP SPOŻYWCZO-PRZEMYSŁOWY, **ŚLESZYN,** UL. GÓRNA 5,SKLEP P. MĄCZYŃSKIEJ; **ZAWADY 67**, SKLEP P. SOKALSKIEJ; **ZŁAKÓW BOROWY 139A**, SKLEP P. PIECKI;

„WIEŚCI Z GŁOWNA I STRYKOWA": BIURO OGŁOSZEŃ GŁOWNO, UL. ŁOWICKA 40; **GŁOWNO**, UL. BIELAWSKA 3, SKLEP WIELOBRANŻOWY; **DMOSIN 1:** PIEKARNIA BOŻENA, KRZESZEWSKA; **STRYKÓW**: STARY RYNEK 1; UL. CMENTARNA 12.

„NOWY ŁOWICZANIN" WYDANIE DLA ŻYCHLINA I OKOLIC": BEDLNO 28 SKLEP MINI-MAG; **DOBRZELIN** SKLEP „MAGDA", UL. WŁ. JAGIEŁŁY; **PACYNA**, UL. TOWAROWA 4, SKLEP P. M. DURKI; **PLECKA DĄBROWA**, SKLEP „MONIKA"; **PODCZACHY 16**, SKLEP SPOŻYWCZO-PRZEMYSŁOWY; **ŚLESZYN,** UL. GÓRNA 5, SKLEP P. MĄCZYŃSKIEJ; **ŻYCHLIN**, UL. 29 LISTOPADA 28, SKLEP SPOŻYWCZO-PRZEMYSŁOWY.

WYDAWCA I REDAKCJA NIE PONOSZĄ ODPOWIEDZIALNOŚCI ZA TREŚĆ OGŁOSZEŃ I REKLAM OPUBLIKOWANYCH ZGODNIE Z ART. 36 USTAWY Z DNIA 26.01.1984 R. „PRAWO PRASOWE"

wynajem

■ **Wynajmę mieszkanie 78 mkw., Łowicz, Podrzeczna 14, tel. 603-397-250.**

■ Lokal handlowy do wynajęcia, Zduńska, tel. 883-201-761.

■ Wynajmę mieszkanie 50 mkw w blokach, Głowno Zabrzeźnia, tel. 531-257-692.

■ Mieszkanie 2-pokojowe, Starzyńskiego, tel. 504-239-119.

■ Przyjmę ziemię w dzierżawę, tel. 693-944-068.

■ Kawalerka, tel. 692-101-989.

■ Kawalerka do wynajęcia na os. Naakowskiego, tel. 609-502-572.

■ Do wynajęcia lokal 160 mkw. w pawilonie: róg Warszawskiej i Dworcowej, Łowicz, tel. (46) 837-42-46, tel. 605-578-502.

■ **Tanie pokoje noclegowe, Łowicz, Plac Przyrynek 11, tel. (46) 837-99-16, tel. 512-098-358.**

■ Wynajmę mały domek w Łowiczu, tel. 660-027-671.

■ Wynajmę lokal na Krakowskiej, tel. 607-809-288.

■ **Tanio wynajmę lokal handlowy: Łowicz, Nowy Rynek, tel. 537-620-620.**

■ Mam mieszkanie do wynajęcia. Os. Starzyńskiego bl. III. Piętro II, pow. 34m2., tel. 730-682-542.

■ Wynajem domku na noclegi, Łowicz, tel. 501-011-198.

■ Przyjmę ziemię w dzierżawę, Złaków Borowy, tel. 727-472-512.

zamiana

■ Zamienię 42 mkw. na kawalerkę do 30 mkw., tel. 607-072-844.

■ Zamienię 3-pokojowe 48mkw (3 piętro) na 2-pokojowe (parter), tel. 607-600-559, po 16.00.

kupno różne

■ Przyjmę ziemię czarną, tel. 504-944-860.

■ Kupię przekładnię, reduktory, silniki elektryczne, tel. 790-501-813.

sprzedaż różne

■ **Sprzedam krzesła do renowacji, tel. 669-325-029.**

■ Kręgi, pokrywy, przepusty, płytki chodnikowe w kolorze, tel. 531-467-981.

■ Drewno kominkowe, opałowe (workowane). Skrzynki uniwersalki, jedynki, na wsiewkę, na ziemniaki, klepki. Producent, tel. 501-658-261.

■ Palety, 5zł, tel. 502-919-192.

■ Drewno kominkowe, opałowe, tel. 504-257-615.

■ Skrzynki jedynki, palety, drabiny, wagi, tel. 665-464-794.

■ Zbiorniki na zboże, tel. 788-870-752.

■ Tuja szmaragd 0,60 zł , tel. 518-518-835.

■ Drzwi WC 60L, tel. 502-778-128.

■ Wiertarka stołowa, tel. 783-985-848.

■ Piasek płukany, pospółka, żwiry, podsyp, transport, tel. 600-895-026.

■ Rower stacjinarny, fotel biurowy, grzejnik żeberkowy elektryczny, tel. (46) 837-68-90.

■ Podkłady drewniane i betonowe, tel. 605-896-130.

■ Ziemia do wyrównania terenu, tel. 605-896-130.

■ Tunel foliowy 7x30, tel. 693-569-671.

■ Tunele foliowe, rury 2', tel. 506-267-923.

■ Sprzedam bale akacjowe, tel. 728-749-086.

■ **Sprzedam transformator 60 kW, używany, stan dobry, tel. 501-044-546.**

■ Beczka 1000 litrów, krajzega, tel. 514-013-389.

■ Sprzedam drzewo na pniu, sosna 150 m3, Bełchów, tel. 502-251-751.

■ Budy ocieplane dla psów, tel. 885-459-698.

■ Opał ekologiczny pellet, brykiet, tel. 506-903-574.

■ Topole 7 szt (duże) sprzedam, tel. 793-303-620.

■ Tunele foliowe, agrowłóknina nowa 100 m, tel. 735-260-570.

■ Sprzedam namioty foliowe duże, przyczepę wywrotkę niską, tel. 721-109-045.

■ Sprzedam topole, Nieborów, tel. 606-214-678.

■ Silnik elektryczny 11 kW, wolnoobrotowy, tel. 669-034-195.

■ Betoniarka, sprężarka samoróbka, atlas do ćwiczeń, węże spawalnicze acetylenowe, tel. 530-370-088.

■ Sprzedam lesz do utwardzenia terenu, tel. 725-486-878.

■ Futro Karakuł rozm. 48, tel. 508-983-242, 601-799-395.

■ Rurki melioracyjne ceramiczne, tel. 660-181-910.

■ Sprzedam pianino Nocturno, stan bdb, cena do negocjacji, tel. 663-140-003.

■ Sprzedam matę do terapii magnetycznej szerokość 80cm, długość 200cm, jedna strona maty jest ze srebrną nitką zapobiegającą grzybicy i otarciom, tel. 601-201-277.

■ Sprzedam skrzynki uniwersalki, tel. 788-814-240.

■ Topole, drzwi pokojowe, tel. 500-791-151.

■ Skrzynki uniwersalki, 1, opony Kleber CTI200 195/70R15C 104/102R, tel. 662-142-726.

■ Sprzedam piłę łańcuchową elektryczną, mało używaną, 150 zł, tel. (46) 838-61-22.

■ Piła spalinowa Oleo-mac, wciągarka łańcuchowa 4 tony, olej hydrauliczny HL46, 100litrów, tel. 605-896-130.

■ Kontener, izoterma 7x2,5/2,5, tel. 605-896-130.

■ Klatki drewniane i plastikowe, łubianki drewniane i plastikowe, tel. 512-520-546.

■ Telewizor 50 cali, tel. 794-301-799.

■ Sprzedam pięknie wyszywany damski strój łowicki, mało używany, tel. 664-492-791.

■ Sprzedam wagę do 1,5 tony do żywca, aktualne, tel. 697-399-476.

■ **Kruszywo na drogi! Drewno opałowe sprzedam., tel. 695-416-747, 574-295-140.**

■ Pustaki keramzytowe 6, tregra 16 6-metrowa, kamień polny, ceownik 12 po 3,5 m, tel. 573-071-070.

■ Orbitrek, łubianki, 2 rowery, starocie, tel. 697-957-992.

praca

dam pracę

■ Przyjmę pomocnika tynkarza, możliwość przyuczenia, tel. 796-954-454.

■ Zatrudnię kierowcę C+E, kraj, chłodnia, tel. 605-680-709.

■ Zatrudnię montażystów, wysokie zarobki, tel. 602-504-924.

■ Zatrudnię elektyka, tel. 602-504-924.

■ Firma BIS w Skierniewicach zatrudni do zakładu stolarskiego: stolarzy oraz monterów mebli, tel. 601-344-142.

■ **Zatrudnię szwaczki, prasowaczki, dzianina, tkanina, biustonosze,Głowno, tel. (42) 672-76-24, tel. 692-406-127.**

■ Zatrudnię kierowcę kat C+E na kraj z doświadczeniem, tel. 604-377-088.

■ Zatrudnię murarzy, pomocników z okolic Głowna, tel. 515-697-643.

■ Zatrudnię osobę z wykształceniem wyższym technicznym, kontakt@ technolutions.pl.

■ Zatrudnię elektryka oraz montera. Praca w delegacji, tel. 793-098-999.

■ Zatrudnię pracownika z doświadczeniem pracy na wysokości, tel. 793-098-999.

■ Zatrudnię elektromontera z prawem jazdy, tel. 501-036-150.

■ Zatrudnię hydraulika, pomoc hydraulika, tel. 691-991-000.

■ Zatrudnię pracownika na nowoczesną fermę loch, tel. 606-398-385.

■ Zatrudnię ekspedientki do pracy w sklepie spożywczym w Łowiczu, tel. 512-088-422.

■ Biuro rachunkowe „Grosik" Łowicz Bolimowska 63 zatrudni księgową na cały lub część etatu, tel. (46) 837-42-46, tel. 605-578-502.

■ Zatrudnię kucharkę kelnerkę, tel. 696-024-227.

■ Przyjmę pomocników budowlanych, tel. 665-373-897.

■ PreZero Servis Centrum zatrudni osobę na stanowisko ładowacz, bez kwalifikacji, praca na terenie Łowicza, Żyrardowa i okolic, tel. (46) 830-35-25.

■ PreZero Service Centrum zatrudni osobę na stanowisko kierowca/ ładowacz, wymagana kat. C, praca na terenie Łowicza, Żyrardowa i okolic, tel. (46) 830-35-25.

■ Do pielęgnacji zieleni, cięcie krzewów, Łowicz, tel. 601-385-678.

■ Kierowcę kat. C dorywczo zatrudnię, tel. 793-303-620.

■ **Hurtownia budowlana w Głownie zatrudni na stanowisko magazyniera. Dobre wynagrodzenie, tel. 601-153-348.**

■ Zatrudnię tynkarzy, tel. 692-157-417.

■ Zatrudnię traktorzystę do pomocy w gospodarstwie, tel. 792-387-788, gmina Łyszkowice.

■ Zatrudnię pracowników budowlanych (docieplenia, gładzie, malowanie, wykończenia wnętrz), tel. 510-308-974.

■ Zatrudnię murarza, tel. 510-254-533.

■ Przyjmę do pracy elektryka, hydraulika, tel. 607-809-288.

■ Zatrudnimy kierowców kat. C+E do przewozu kontenerów morskich, Hamburg-Polska, weekendy w domu, wysokie zarobki, stabilne warunki pracy, tel. 506-836-200.

■ **Przyjmę do pracy w kwiaciarni, tel. 662-161-699.**

■ Zatrudnię pomocnika stolarza, stolarza, montera do prostych prac stolarskich, tel. 607-701-177.

■ Supermarket Tesco Stryków zatrudni pracowników, tel. 797-024-200.

■ Zatrudnię kierowcę C+E, transport krajowy. Dobre zarobki, tel. 608-067-847.

■ Zatrudnię kierowcę kat. C+E (chłodnia); wyjazdy z Tesco Teresin. Dobre zarobki, tel. 608-067-847.

■ **Zatrudnię do prac brukarskich, roboty na terenie Łowicza i w okolicach. Możliwe przyuczenie., tel. 697-778-557.**

■ Zatrudnię pracownika biurowego (możliwość stażu), tel. 691-621-098.

■ Zatrudnię kierowcę kat. C+E, transport międzynarodowy, PL-HU-PL, tel. 607-267-206.

■ **Przyjmę pracownika do produkcji ogrodzeń betonowych, możliwość zakwaterowania, Łyszkowice, tel. 501-735-885.**

■ Dam pracę: elewacje, wykończenia wnętrz, tel. 500-005-095.

■ Zatrudnię osobę do serwisu opon na stanowisko mechanik-wulkanizator, Bratoszewice, dobre warunki, tel. 505-151-701.

■ **Zatrudnię kierowcę kat. C+E kraj/ zagranica, tel. 601-297-776.**

■ **Hurtownia budowlana wStrykowie zatrudni na stanowisko sprzedawcy. Dobre wynagrodzenie, tel. 605-086-824.**

■ Zatrudnię chałupniczkę, Głowno, tel. 503-942-600.

■ Zatrudnię pomocnika do prac wykończeniowych, tel. 600-961-577.

■ **Zatrudnię do produkcji ogrodzeń betonowych Stryków, tel. 509-345-234.**

■ **Zatrudnię spawacza, Stryków, tel. 509-345-234.**

szukam pracy

■ Przy wykończeniach wnętrz, 28 lat, brak nałogów, tel. 889-151-594.

■ Doświadczona, pracowita, dyspozycyjna poprowadzi dom, ogródek, tel. 790-739-578.

■ Zaopiekuję się starszą osobą, tel. 668-263-203.

usługi wideo

■ Videofilmowanie, fotografowanie, www. fotowideo.lowicz.pl, tel. (46) 837-79-81, tel. 606-302-466.

remontowo-budowlane

usługi

■ **Wylewki agregatem, tel. 698-480-048.**

■ Tynki tradycyjne, z piaskiem kwarcowym, wylewki, solidnie, tel. 501-931-961.

■ Usługi minikoparką, przeciski kretem, tel. 668-591-725.

■ Remonty, tel. 603-043-995.

■ Tynki maszynowe, tel. 796-954-454.

■ Tynki maszynowe profesjonajne, wylewki, tel. 604-144-668.

■ Kompleksowe usługi remontowo-budowlane, tel. 511-568-525.

■ **Remonty, tel. 693-208-999.**

■ Układanie kostki brukowej, tel. 667-837-817.

■ Budowanie garaży od podstaw, przeróbki budynków mieszkalnych i gospodarczych, murowanie kominów z klinkieru, tel. 530-026-584, 723-917-819.

■ Docieplenia budynków, elewacje, glazura, terakota, adaptacja poddaszy, kompleksowe wykończenia wnętrz. FVAT, tel. 606-737-576.

■ Okna: naprawa, regulacja, tel. 609-135-411.

■ Złota Rączka" bieżące naprawy, wymiany, hydraulika, elektryka i inne, tel. 608-028-762.

■ Cyklinowanie bezpyłowe, tel. 504-960-515.

■ Cyklinowanie, polerowanie, tel. 501-249-461.

■ Malowanie, gipsowanie, tapetowanie, panele, płyta G/K, wykańczanie poddaszy, tel. 535-466-501.

■ Wykończenia wnętrz, remonty, tel. 532-115-111.

■ Docieplenia budynków, remonty, tel. 666-152-315.

■ Docieplanie budynków, wykańczanie wnętrz, poddasza, gipsy, www.remonty-lowicz.pl, tel. 511-735-802.

■ Dachy, montaż pokryć dachowych i konstrukcje, tel. 507-542-210.

■ Podbitki, grzanie papu termozgrzewalnej, tel. 507-542-210.

■ Adaptacja poddaszy, ścianki, sufity G/K, malowanie, gładzie, glazura, terakota, docieplenia budynków, tel. 792-781-446.

■ Bramy garażowe, wrota, drzwi. ogrodzenia, bramy, montaż ogrodzeń, tel. 506-771-822.

■ Wykończenia wnętrz, remonty, łazienki, glazura, gładzie, malowanie, płyta K-G, panele, itp., tel. 605-135-777.

■ Układanie kostki brukowej, opaski wokół nagrobków, tel. 667-189-380.

■ Tynki, tel. 575-661-940.

■ **Docieplenia budynków, tel. 513-985-412.**

■ **Wykończenia wnętrz, adaptacja poddaszy, płyty K/G, malowanie, panele podłogowe, itp, tel. 513-985-412.**

■ **Wylewki agregatem, mixokret, tel. 513-985-412.**

■ Budowy, remonty, docieplenia, tel. 794-230-700.

■ Docieplanie budynków, elewacje, struktury: agregatem. Tanio, szybko, solidnie, tel. 607-612-176.

■ Remonty kompleksowo, tel. 607-612-176.

■ Usługi koparko-ładowarką, koparką, transport 4 osie, sprzedaż ziemi, tel. 609-661-559, 726-480-200.

■ Łazienki, kompleksowo, tel. 733-788-522.

■ Malowanie pomieszczeń, tel. 733-788-522.

■ Remonty kompleksowo, tel. 733-788-522.

■ Glazura, terakota, sufity podwieszane, wszelkie zabudowy, tynki mozaikowe, kamień dekoracyjny, gładź, malowanie, przeróbki elektryczne, tel. 605-562-651.

■ Murowanie, ocieplenia, glazura, terakota, tel. 887-818-290.

■ Wylewki maszynowe, zacieranie mechaniczne, tel. 785-246-112.

■ Tynki tradycyjne, mułkowane, murowanie, tel. 752-668-616.

■ Wykonanie konstrukcji i pokryć dachowych, remonty, rozbudowy, tel. 726-395-426.

■ Gładź, malowanie, glazura, terakota, wykańczanie wnętrz, malowanie elewacji, tel. 609-541-373.

■ **Gipsowanie, malowanie, panele podłogowe. Tanio i solidnie, tel. 664-712-854.**

■ Docieplenia budynków, tel. 608-380-169.

■ Układanie kostki brukowej, krótkie terminy, tel. 883-215-523.

■ Firma,Almax" wykonuje prace wykończeniowo remontowo budowlane w pełnym zakresie, solidnie, tel. 662-636-878.

■ Budowa nowoczesnych obór na rusztach, doświadczenie, tel. 691-961-255.

■ Usługi minikoparką, tel. 604-413-669.

■ Usługi koparko-ładowarką 2cx, tel. 604-413-669.

■ Budowy i docieplenia domów: jednorodzinnych, wielorodzinnych, budynków gospodarczych itp. Kompleksowo, tel. 603-452-605.

■ **Dachy: profesjonalnie, papa termozgrzewalna, malowanie, rynny, gwarancja!, tel. 735-300-550.**

REKLAMA

401170

SYNTEX
ZATRUDNI
ELEKTRYKA
z uprawnieniami
Kontakt osobisty z kadrami lub e-mail: i.rasinska@syntex.pl
402476

ŻŁOBEK MIEJSKI w Łowiczu
zatrudni PIELĘGNIARKĘ lub POŁOŻNĄ
na 1/4 etatu
tel. 46/837-56-91
401534

ZATRUDNIĘ KOBIETĘ I MĘŻCZYZNĘ na fermę loch
• pełny etat
• umowa o pracę
tel. kom. 693-117-878
665-027-661
402232

SYNTEX
ZATRUDNI
DZIEWIARZY
MECHANIKÓW MASZYN
SZWACZY MASZYNOWYCH
i
FORMOWACZY
Kontakt osobisty z kadrami lub e-mail: i.rasinska@syntex.pl
401455

PILNIE ZATRUDNIĘ
PRACOWNIKÓW DO OBSŁUGI NIWELATORA
PRACOWNIKÓW FIZYCZNYCH
KIEROWCĘ KAT. C
w firmie odwodnieniowej
tel. 531-236-155, 607-314-088
401824

OGŁOSZENIE WÓJTA GMINY NIEBORÓW

Stosownie do art. 35 ust.1 ustawy z dnia 21 sierpnia 1997r. o gospodarce nieruchomościami (Dz. U. 2018 r. poz. 2204, 2348 ze zm.),

podaję do publicznej wiadomości, że w dniach od 7 lutego 2020 r. do dnia 28 lutego 2020 r. na tablicy ogłoszeń w Urzędzie Gminy Nieborów zostają wywieszone następujące wykazy:

1) **wykaz nieruchomości gruntowej przeznaczonej do wydzierżawienia dotychczasowemu dzierżawcy na okres 3 lat**, stanowiącej własność Gminy Nieborów, oznaczonej numerem ewidencyjnym 271 o powierzchni 0,0005 ha z ogólnej powierzchni 0,0900 ha **położonej w obrębie ewidencyjnym 0004 Bełchów**, jednostce ewidencyjnej Nieborów.

2) **wykaz nieruchomości przeznaczonej do oddania w najem w trybie bezprzetargowym na okres 3 lat, lokalu użytkowego o pow. 50 m² usytuowanego w Domu Kultury w Dzierzgowie**, położonego na nieruchomości oznaczonej jako działka nr 141, w obrębie ewidencyjnym nr 0007 Dzierzgów, jednostce ewidencyjnej Nieborów.

Wszelkich informacji można uzyskać w Urzędzie Gminy Nieborów w godzinach urzędowania, tj. w poniedziałki w godz. 10.00-18.00, od wtorku do piątku w godz. 7.00-15.00 w pokoju nr 106, tel. **46/ 838-56-13.**

402508

■ Usługi remontowo- budowlane, Stryków, tel. 515-064-872.

■ Malowanie, gipsy, sufity podwieszane, ścianki działowe, montaż drzwi,okien, ocieplanie poddaszy, tel. 887-555-801.

■ Dachy, pokrycia dachowe, tel. 723-917-819, 530-026-584.

■ Budowanie domów, garaży od podstaw, przeróbki budynków mieszkalnych i gospodarczych, murowanie kominów z klinkieru, tel. 530-026-584, 723-917-819.

sprzedaż

■ Extra czarna ziemia ogrodowa, po obróbce mechanicznej, tel. 601-239-779.

■ Żwir (kamień) 16-35 mm do ogrodu, odwodnień i drenażu, Kopalnia Maurzyce, tel. 601-239-779.

■ Sprzedam pustaki karamzytowe, tel. 660-117-565.

■ **Brukarstwo, tel. 791-306-104.**

usługi instalacyjne

■ Anteny, telewizory naprawa, tel. 791-210-176.

■ Drobna hydraulika, biały montaż, tel. 535-466-501.

■ Usługi hydrauliczne, spawalnicze, mechaniczne. Złota rączka, tel. 506-891-289.

■ Hydraulika kompleksowo, tel. 601-818-310.

■ Usługi elektryczne, tel. 509-838-364.

■ Elektryk: usługi elektryczne. Wykonywanie instalacji od podstaw; modernizacja, tel. 609-219-094.

■ Usługi hydrauliczne, tel. 785-543-610.

■ Instalacje wodno-kanalizacyjne, usługi minikoparką, tel. 535-466-501.

usługi inne

■ Rozdrabnianie gałęzi rębakiem, wycinka drzew, zakrzaczeń, tel. 667-732-751.

■ Wycinka drzew, usługi podnośnikami koszowymi 27-metrowymi, tel. 668-591-725.

■ **Wycinka drzew, tel. 696-008-528.**

■ **Instalacje fotowoltaiczne, tel. 727-534-450.**

■ **Wycinka drzew, tel. 693-208-999.**

■ Odnawianie wanien, tel. 600-979-826.

■ Cięcie drzew niebezpiecznych, pielęgnacja zieleni i ogrodów, tel. 782-718-483.

■ Polsat, NC+, naziemna, tel. 728-188-127.

■ Usługi koparką, tel. 607-168-196.

■ Naprawa telewizorów, Łowicz Topolowa 19, tel. (46) 837-70-20, tel. 728-227-030.

■ Wycinka drzew, tel. 510-052-908.

■ Wycinka, pielęgnacja drzew, tel. 665-463-008.

■ Wywóz gruz, odpady budowlane, porządkowanie terenu, ścinka drzew i zakrzaczeń, odbiór złomu, prace rozbiórkowe, tel. 695-416-747, 607-350-968.

■ Usługi koparko-ładowarką, tel. 512-098-358.

■ Usuwanie/frezowanie pni po ściętych drzewach, tel. 506-660-095.

■ Sprzątanie domów, mieszkań i mycie okien, tel. 691-101-052.

■ Dekorowanie sal na wesela, komunie, chrzciny i inne imprezy okolicznościowe, tel. 889-320-547, 787-575-801.

■ **Profesjonalne usługi spawalnicze z dojazdem do klienta (bramy, ogrodzenia, drzwi), tel. 785-165-140.**

matrymonialne

■ Poznam kobietę miłą, uczciwą, wierną wiek 43-59, sms, tel. 606-735-889.

nauka

■ Prace dyplomowe, licencjackie, magisterskie - pomoc; tabele, wykresy, analiza danych, wnioski. Przepisywanie tekstów, nagrań (wykłady, wywiady) i inne, tel. 794-060-711, Łowicz.

■ Matematyka, tel. 791-802-482.

■ **Kursy nurkowania, tel. 793-033-190.**

■ Matematyka, Angielski, tel. 515-459-141.

■ Matematyka, tel. 607-440-582.

■ Nauka Języka Angielskiego Jacek Romanowski, tel. 607-440-582.

■ Matematyka od podstawówki do matury, tel. 577-499-553.

■ Matematyka dla dzieci klas 1-4, tel. 577-499-553.

■ Język angielski, język rosyjski. Fachowo,skutecznie, atrakcyjnie. Wszystkie poziomy, tel. 510-966-509.

rolnicze – kupno

płody rolne

■ Kupię każde zboże, odbiór własnym transportem, tel. 783-112-512.

■ Kupię facelię, tel. 883-945-511.

■ Kupię zboża, tel. 508-471-814.

■ Kupię mieszankę 500 zł/t, tel. 692-996-054.

■ Kupię zboże, tel. 693-157-117.

■ Kupię zboże paszowe, tel. 668-478-617.

hodowlane

■ **Kupię byki, tel. 601-307-164.**

■ **Kupię jałówki, tel. 601-307-164.**

■ **Kupię krowy, tel. 601-307-164.**

■ **Skup macior, knurów, trzody chlewnej. Wysokie ceny, tel. 603-711-760.**

■ Prosięta, warchlaki - kupię, tel. 508-395-127.

■ Kupię cielaki, tel. 609-874-395.

■ Kupię byczki, jałówki 100-500 kg do dalszego chowu, tel. 515-121-410.

maszyny

■ Ciągnik, maszyny, tel. 792-703-272.

■ Kupię maszyny rolnicze, tel. 883-945-511.

■ Kupię wialnię, czyszczalnię, Petkus, tel. 883-945-511.

■ Kupię Ursusy, Zetory mogą być w gorszym stanie lub do remontu nie rejestrowane oraz inne, tel. 601-478-051.

■ Każdy ciągnik, przyczepę, tel. 725-361-836.

■ Kupię każdego bizona oraz inne maszyny, mogą być do remontu, tel. 602-522-478.

■ Siewnik poznaniak do remontu (może być dziurawy zbiornik), tel. 664-981-618.

■ Kupię siewnik Poznaniak 3 metry z dużą skrzynią, tel. 794-693-879.

■ **Kupię rozsiewacz do wapna Piast, tel. 506-271-866.**

■ Kupię maszyny rolnicze, tel. 515-710-848.

■ Kupię trolla, owijarkę, sadzarkę, glebogryzarkę, talerzówkę, rozsiewacz, kosiarkę, siewnik, tel. 605-084-979.

inne

■ Przyjmę w dzierżawę grunty rolne, tel. 663-778-632.

rolnicze - sprzedaż

płody rolne

■ Sprzedam pszenżyto i owies, tel. 668-146-499.

■ Sprzedam owies, pszenżyto, żyto, siano baloty, tel. 667-257-460.

■ Sprzedam suchą słomę w belach, Świące, tel. 601-320-604.

■ Sprzedam kukurydzę, tel. (46) 837-14-61.

■ Żyto, jęczmień, sianokiszonka, siano, Świeryż, tel. 662-585-814.

■ Słoma duże bele, Wyborów, tel. 788-278-657.

■ Kukurydza sucha, tel. 507-140-275.

■ Sianokiszonka w balotach, tel. 603-213-798.

■ Sprzedam pszenicę, pszenżyto, tel. 662-665-605.

■ Pszenżyto Milewo po centrali, czyszczone, tel. 502-134-849.

■ Sprzedam siano, tel. 783-668-523.

■ Jęczmień jary Soldo, pierwszy odsiew, tel. 692-199-767.

■ Sprzedam słomę i siano w kostce, tel. 604-577-088.

■ Sprzedam bób, tel. 783-847-873.

■ Baloty sianokiszonki, tel. 668-162-199.

■ Słoma duże bele, pszenżyto, owies, żyto, okolice Łyszkowic, tel. 513-184-091.

■ **Zboża jare, sadzeniaki ziemniaka, kukurydza, trawy i inne nasiona. Firma nasienna GRANUM o/ Łowicz, dowóz od 1tony. Prowadzimy kontraktację: facelii, gorczycy, rzodkwi oleistej, strączkowych, motylkowych i traw., tel. (46) 837-23-05, (46) 837-23-01.**

■ Sprzedam pszenżyto, pszenicę, tel. 662-752-205.

■ Pszenżyto, tel. 607-172-809.

■ Siano, słoma, owies, żyto, tel. 889-951-089.

■ Słoma (baloty) ze stodoły, Guźnia, tel. 880-918-256, 889-910-333.

■ Sprzedam słomę, siano duże bele ze stodoły, kabina do C-360, tel. 665-664-174.

■ Sprzedam bób, tel. 508-819-982.

■ Sprzedam owies, tel. 728-329-771.

■ Sprzedam słomę żytnią suchą w balotach, tel. 669-085-356.

■ Sprzedam słomę w balotach, tel. 516-477-037.

■ Bób Bizon, Top, tel. 724-551-112.

■ Żyto, pszenżyto, słoma duże bele ze stodoły, tel. 509-838-266.

■ Sprzedam pszenżyto, tel. 600-678-356.

■ Sprzedam bób, tel. 886-649-933.

■ Sprzedam owies, żyto, pszenżyto, słomę bele ze stodoły, tel. 601-814-220.

■ Siano bele, Bednary, tel. 661-037-030.

■ Pszenica, słoma okrągłe belki, tel. 699-913-337.

■ Owies, pszenżyto, tel. 504-832-533.

■ Sprzedam odsiew jęczmienia, odmiana Flaur pochodzenia niemieckigo, wysokobiałkowy, tel. 664-778-301.

■ Sprzedam ok. 4 tony żyta i 3 tony pszenżyta, tel. 785-912-253.

■ Sprzedam pszenżyto jare i ozime, tel. 664-048-684.

■ Sprzedam jęczmień, tel. 782-513-664.

■ Żyto hybrydowe, ok. 15 ton, tel. 600-623-430, Żychlin.

■ Sprzedam żyto, tel. 606-218-403.

■ Bób: Bizon, Top-Bób, tel. (46) 838-46-25, tel. 667-862-034.

■ Żyto 10 t, tel. 502-603-931.

■ Sprzedam bób, tel. 608-613-658.

■ Sprzedam owies, tel. 608-613-658.

■ Sprzedam słomę 120/120, Wierznowice, tel. 508-309-423.

■ Kapusta kwaszona, ogórki kiszone, hurt, detal, FVAT, tel. 508-194-191.

■ Żyto, owies, tel. 667-257-470.

■ Słoma baloty, tel. 781-995-103.

■ Sprzedam bób Bizon, tel. 602-899-929.

■ Siano małe kostki, tel. 604-088-657.

■ Sprzedam pszenżyto, tel. 735-958-504.

■ Sprzedam kiszonkę z kukurydzy, słomę kostki i duże bele, Goleńsko, tel. 605-744-069.

■ Siano i słoma ze stodoły, tel. 664-837-390.

■ Słoma baloty, tel. 661-221-935.

■ Słoma kostka, tel. 669-034-195.

■ Pszenżyto około 5 ton, sianokiszonka baloty 14 sztuk 1 i 3 pokos, tel. 607-197-339.

■ Siano w kostkach ze stodoły, tel. 507-293-931.

■ Sprzedam siano w balotach oraz słomę, tel. 793-015-744.

■ Sprzedam ziemniaki jadalne i paszowe, tel. 663-760-619.

■ Sprzedam pszenicę ozimą, Kiernozia, tel. 605-278-719.

■ Pszenica paszowa 10 ton, tel. 501-389-031.

■ Sprzedam owies, tel. 694-657-883.

■ Sprzedam słomę w dużych belach 120x120, okolice Sannik, tel. 725-486-878.

■ Żyto, owies, mieszanka zbożowa, tel. 664-981-618.

■ Słoma, baloty 140x120, tel. 664-981-618.

■ Sprzedam sianokiszonkę, tel. 665-277-589, po 17.00.

■ Sprzedam pszenżyto i owies, okolice Rybna, tel. 694-227-489.

■ Słoma, Wola Cyrusowa, tel. 515-628-911, 508-983-242.

■ Kiszonka z kukurydzy z pryzmy, tel. 660-181-910.

■ Owies, żyto słoma duże baloty, tel. 602-255-778.

■ Sprzedam słomę, okrągłe bele 30zł/sztuka, Łowicz, tel. 609-353-426.

■ Pszenżyto, żyto, tel. 721-021-154.

■ Sprzedam słomę, Sierżniki, tel. 668-199-261.

■ Siano, Głowno, tel. 609-251-962.

■ Sprzedam pszenżyto, tel. 510-698-010.

■ Sprzedam zboże, tel. 502-100-896.

■ Sprzedam owies siewny, tel. 798-906-448.

■ Sprzedam pszenżyto, jęczmień i mieszankę, tel. 691-659-425.

■ Sprzedam słomę okrągłe belki, okolice Głowna, tel. 504-985-644.

■ Pszenżyto, jęczmień okolice Głowna, tel. 504-985-644.

■ Siano, słoma, okrągłe bele, tel. 600-822-089.

■ Słoma ze stodoły, duże bele, Świeryż, tel. 696-565-452.

■ Żyto, tel. 512-544-156.

■ Sprzedam jęczmień jary Ella, tel. 664-724-850.

■ **Sprzedam marchew na paszę lub soki oraz zboża paszowe, tel. 607-648-748.**

■ Sprzedam zboże i saladerę, tel. 721-060-306.

■ Owies Harnaś, tel. 880-263-930.

■ Sprzedam 1 tonę pszenżyta 5 ton żyta po 55 zł, słomę ze stodoły w balotach po 40 zł.Możliwy transport, tel. 603-346-079.

■ Sprzedam żyto, tel. 692-916-507.

■ Sprzedam bób orginał Bachus, Bizon, tel. 782-116-597.

■ Sprzedam słomę ze stodoły, duże bele, pszenżyto, Chąśno 1, tel. 721-737-369.

■ Sprzedam zboże żyto, owies, pszenżyto, tel. 691-753-392.

■ Przyczepa do balotów, tel. 795-583-677.

■ Żyto z pszenżytem, tel. 602-689-205.

■ Siano, bele 120, Jamno, tel. 606-213-415.

■ Zboże, tel. 880-263-930.

■ Sprzedam słomę w kostkach, tel. 722-152-794.

■ Sprzedam sianokiszonkę, tel. 697-689-881.

■ Sprzedam siano suche, okrągłe belki, tel. 663-853-216.

■ Żyto, pszenżyto, sianokiszonka, słoma 25 zł, tel. 503-730-843, Guźnia.

■ Sprzedam siano baloty 120x120, tel. 668-118-535.

■ Sprzedam pszenżyto, tel. 605-120-638.

■ Sprzedam mieszankę, tel. 790-502-153.

■ Sprzedam żyto, pszenżyto, tel. 695-027-515.

■ Sprzedam siano, małe belki, okolice Łowicza, tel. 725-416-972.

■ Sprzedam łubin żółty, niepryskany i pompę próżniową, tel. 504-912-493.

■ Burak ćwikłowy na paszę, tel. 515-121-410.

■ Sprzedam jęczmień jary, tel. 726-390-515.

■ Siano, trawa kowa, bele okrge, tel. 663-647-082.

■ Psyenzto, mieszanka, okolice Chąśna, tel. 693-538-188.

■ Owies Bingo po centrali, tel. 794-301-799.

■ Pszenżyto, mieszanka zbożowa, tel. 607-181-404.

■ Jęczmień, pszenżyto, tel. 538-455-989.

■ Wysłodki z jabłek, tel. 785-240-260.

■ Burak pastewny 400 zł/t, tel. 785-240-260.

■ Ziemniaki jadalne, zboże, tel. (46) 838-17-22.

■ Ziemniak jadalny, tel. 603-609-674.

■ **Sprzedam siano, duże bele i kostka, tel. 609-581-257.**

■ Owies Binco, tel. 607-992-213.

■ Sprzedam bobik, tel. 502-436-234.

■ Sianokiszonka- baloty pierwszy pokos, tel. 506-214-344.

■ Słoma baloty, tel. 667-574-682.

■ Siano, sianokiszonka, tel. 537-215-533.

■ Sprzedam słomę, żyto, pszenżyto, możliwość transportu, tel. 605-657-256.

■ Pszenica jara, mieszanka, pszenica z jeczmieniem, pszenżyto, Sromów, tel. 667-882-172.

■ Sprzedam 8 t pszenicy jarej, 12 t pszenżyta zimowego, tel. 602-321-014.

■ Sprzedam owies, łubin, pszenicę, tel. 504-406-017.

■ Sprzedam owies, tel. 782-093-352.

■ Sprzedam zboże paszowe, tel. 668-478-617.

■ Pszenżyto, tel. 667-002-126.

■ Pszenżyto, mieszanka zbożowa, tel. 505-383-202.

■ Sprzedam pszenżyto, tel. 793-701-024.

■ Pszenżyto, mieszanka zbożowa, po Centrali, tel. 605-061-691.

■ Sprzedam przenżyto, tel. 661-113-838.

■ Sprzedam siano w balotach, pszenicę, pszenżyto, tel. 508-192-016.

■ Sprzedam proso i kukurydzę, tel. 515-182-587.

■ Pszenica, kukurydza, owies, pszenica, pszenżyto, mieszanka, słoma i sianokiszonka, tel. 506-115-015.

hodowlane

■ Drób ozdobny, nioski, kaczki, indyki, perliczki, tel. 726-121-861.

■ Jałówka hodowlana, wycielenie marzec, tel. 602-512-587.

■ Jałówka wysokocielna, termin: koniec lutego, tel. 604-161-873.

■ Byczek, tel. 728-894-563.

■ Sprzedam byczki, tel. 726-931-728.

■ Jałówka wysokocielna, tel. 669-356-363.

REKLAMA

PGE Dystrybucja S.A. Oddział Łódź Rejon Energetyczny Łowicz
informuje, że ze względu na przeprowadzane prace eksploatacyjne
NASTĄPIĄ PRZERWY W DOSTAWIE ENERGII ELEKTRYCZNEJ
dla niżej wymienionych miejscowości:

data	w godz.	miejscowość
12.02.2020 r.	8:00-14:00	Łowicz ul.: Osiedle Bratkowice bloki Nr 32, 33, 34, 41 i 42.
17.02.2020 r.	8:00-15:00	Kocierzew Północny 1, Lipnice 1, 2, 3, Lipnice Poprzeczka, Rybionek 1 i 2, Ludwików, Jeziorko Północne, Południowe i Środkowe.
18.02.2020 r.	8:00-15:00	Bielawy Łuby 3.
19.02.2020 r.	8:00-15:00	Borów SHR 2.
20.02.2020 r.	8:00-15:00	Leśniczówka C.
21.02.2020 r.	8:00-15:00	Przęsławice.

Informacje o ww. przerwach można uzyskać pod nr tel. 991. Dodatkowo informacje o wyłączeniach znajdują się na stronie internetowej: www.pgedystrybucja.pl

389085

NAWOZY
• polifoski
• saletra
• saletrzak
• mocznik
• saletrosan
• wapno
Rozładunek HDS
509-171-283
402098

NAWOZY
KORZYSTNE CENY
• azotowe
• wielo-składnikowe
rozładunek HDS
AGROL
99-400 Łowicz
Jastrzębia 95
46/837-14-10
46/837-15-89
402480

AGROFIL GŁOWNO
ul. Kilińskiego 13
tel. 601-164-435
OFERUJE:
· środki ochrony roślin
· nawozy
· rozładunek HDS
· kukurydza
· trawy i zboża
· folie i maty
· nawodnienia
cały asortyment
402601

Konstal PRODUCENT
GARAŻE Blaszane BRAMY Garażowe
KOJCE dla Psów Wiaty Kontenery
Najniższe CENY
Różne wymiary
Transport i montaż
GRATIS cały KRAJ
Dogodne RATY
GARAŻE WZMOCNIONE
www.konstal-garaze.pl 509-574-644; 505-526-036
24-368-32-17; 46-880-50-31; 44-738-02-06
402116

■ Sprzedam cielaki w kolorze, tel. 665-349-136.

■ Sprzedam prosiaki, tel. 696-399-890.

■ Krowa wysokocielna, tel. 792-061-562.

■ Kaczki fransuskie, tel. 889-712-432.

■ Sprzedam byczki, tel. 511-611-296.

■ Sprzedam jałówkę cielną, Sanniki, tel. 665-878-902.

■ Sprzedam jałówki wysokocielne, tel. 600-182-410.

■ Sprzedam jałówkę wysokocielną marzec, tel. 501-542-345.

■ Krowa pierwiastka, wysokocielna, tel. 607-890-158.

■ Sprzedam cielaki, tel. 723-175-190.

■ Sprzedam cielaki, byczki, tel. 607-717-324.

■ Jałówka wysokocielna obora pod oceną, tel. 508-985-884.

■ Sprzedam 3 byczków (dwóch mięsnych, jeden HF), trzy cieliczki żarłaki po Simentalach mlecznych z pochodzeniem, tel. 725-440-981.

■ Sprzedam byczki, tel. 694-354-091.

■ Sprzedam prosięta, Świeryż, tel. 513-064-118.

■ Sprzedam jałówkę na wycieleniu, tel. 791-125-486.

■ Dwie jałówki na wycieleniu, tel. 664-748-795.

■ Sprzedam jałówkę wysokocielną spod oceny termin poczatek marca, tel. 669-258-275.

■ Sprzedam 2 jałówki na wycieleniu, kwicień, tel. 887-614-924.

■ Prosięta 21 szt., tel. 795-155-105.

■ Sprzedam 2 byczki, tel. 782-682-004.

■ Sprzedam krowę na wycieleniu, tel. 608-691-072.

■ Krowa lat 8, wycielenie 20 luty, Zielkowice 37.

■ Sprzedam jałówkę HF pod zacielenie, tel. 608-504-314.

■ Jałówka, wycielenie 5.05, tel. 794-753-939.

■ Sprzedam 3 prosiaki, tel. 603-497-566.

■ Sprzedam cielaki, tel. 727-472-512.

■ Sprzedam 2 jałówki cielne, wycielenie początek marca, tel. 505-041-877.

■ Sprzedam jałówkę na wycieleniu, słomę, tel. 511-111-860.

■ Sprzedam krowę na wycieleniu, tel. 509-137-971.

■ Sprzedam byczka Simental, tel. 503-562-330.

■ Sprzedam jałówkę Simental, wycielenie luty, tel. 785-440-969.

■ Sprzedam cielaki, tel. 508-341-021.

maszyny

■ Kupię kombajn (Bolko, Anna, Karlik), sadzarkę, cyklop, troll, rozrzutnik, glebogryzarkę, kopaczkę, inne, tel. 511-713-596.

■ Beczka do ślęzy sadowniczej, nowa, tel. 506-188-515.

■ Siewnik poznaniak, tel. 603-243-414.

■ Ciągnik C-360 sprzedam lub zamienię na C-330, tel. 504-019-557.

■ Glebogryzarka dostosowana do obróbki truskawek, agregat uprawowy 2,10, tel. 607-889-775.

■ Sprzedam pług 4 skibowy Staltech, tel. 505-240-768.

■ Pług 4-skibowy obrotowy Overum, 2007 rok, 1 właściciel, tel. 694-316-412.

■ Rozrzutnik fortschritt T-088, opryskiwacz Pilmet 412-Lux, laweta do bel, koła wąskie 12.4R32, 12.4R46, pług do śniegu/ziemi, tel. 606-753-417.

■ Sprzedam pług 3-skibowy, siewnik Nortdstand, tel. 783-847-873.

■ Maszt widlaka do ciągnika 1.100, gruber 2,2 m 4.200, tel. 692-996-054.

■ Dwukółka rolnicza, tel. 690-516-882.

■ Wózek widłowy 2006 rok, OMVXE 153, 48V, bateria 0,7 2015, tylko 3.130 Mth, stan bdb., UDT do 07.2020, tel. 660-092-247.

■ Sprzedam prasę walcową, 1993 rok, Deutz-Fahr 2.30, tel. 601-257-648.

■ Sadzarka do truskawek, orkan, glebogryzarka, pług 4-skibowy, siewnik, opryskiwacz 500l, tel. 512-520-546.

■ Ursus C-360, 1987 rok, 1-własciciel, w orginale, tel. 602-442-867.

■ Sprzedam MF-255, dzwonić wieczorem, tel. 577-114-169.

■ Ciągnik Case 96rok, 120KM, tel. 507-083-914.

■ Kombajn John Deere 1075, tel. 507-083-914.

■ Pług 2-skibowy, warmianka, wialnia do zboża, opony przód Zetor, tel. 665-349-136.

■ Rozrzutnik 2,5-tonowy, kultywator, zgrabiarka 4-ka zawieszana. Likwidacja, tel. 508-192-016.

■ Obławiacz do liści buraczanych 6-rzędowy na silniku i skrzyni Zetor, tel. 600-623-430.

■ Sprzedam opryskiwacz PILMET 400l, stan dobry, tel. 515-746-342.

■ Przyczepa samozbierająca, tel. 502-603-931.

■ Sprzedam rozrzutnik obornika Forschritt, tel. 668-409-727.

■ Krokodyl do obornika 130cm, łyżko-krokodyl 2-metrowy (zach.), rozrzutnik obornika Krone Optimat 4-tonowy, tel. 508-194-191.

■ Mieszalnik 1-tonowy, siewka Lejek, przetrząsacz Pająk, młyn do kukurydzy, tel. 665-340-488.

■ Sprzedam prasę małą kostkę, zgrabiarkę 4, beczkę aluminiową 1200l, tel. 729-304-322.

■ Sprzedam wąskie koła od C-330, tel. 695-432-789.

■ Sprzedam ciągnik C-328, motocykl Panonia 25, Cross 80, tel. 668-003-008.

■ Prasa New Holland 648, 2002 rok, tel. 609-562-159.

■ Sprzedam dojarkę Alfa Laval, tel. 697-634-693.

■ Siewnik poznaniak 2,7 m, 1993 rok, pług 4-skibowy, kombajn Bolko, prasa kostkująca Sipma 2, 1998 rok, tel. 793-553-004.

■ Wspomaganie kierownicy do ciągnika Ursus C-330, tel. 692-335-998.

■ Siewnik, przyczepa, glebogryzarka, tależówka, rozrzutnik, agregat uprawowy, C-330, sadzarka, tel. 508-789-674.

■ Pług 3-skibowy, tel. 669-034-195.

■ Talerzówkę dużą na kołach, agregat uprawowo-siewny 4,5m, tel. 665-103-042.

■ Rozrzutnik Fortschritt 10t, sieczkarnię New Holand, tel. 665-103-042.

■ Pług obrotowy 4-skibowy, siewnik zbożowy Poznaniak, tel. 500-225-198.

■ Siewnik do kukurydzy, ładowacz cyklop 2002r,, tel. 500-225-198.

■ Prasa Claas Rolland, rozsiewacz Amazone, tel. 726-297-028.

■ Agregat przedsiewny, rozsiewacz nawozu, opryskiwacz 400-litrowy, przyczepa-wywrotka 1-osiowa, tel. 603-596-200.

■ Dwukółka wojskowa jak nowa, tel. 603-444-431.

■ Kopaczka dwurzędowa, tel. 693-025-944.

■ Sprzedam przyczepę tandem wywrotka, tel. 507-284-169.

■ Sprzedam części używane do bizona, tel. 602-522-478.

■ Sprzedam ciągnik C-330 oraz silosy lejowe, tel. 602-522-478.

■ Sprzedam prasę Sipma Z-224, C-360, Massey Ferguson, kopaczkę, tel. 694-657-883.

■ Siewnik poznaniak 3-metrowy, tel. 664-981-618.

■ Ciągnik Renault 7532, 1990 rok, brona talerzowa 1,8 m, pług 3-skibowy Unia Grudziadz, tel. 733-670-995.

■ Sprzedam kultywator Bomet, wialnię, tel. 603-090-802.

■ Brona talerzowa z wałem Packera; wałki rozrzucające rozrzutnika Fortschritt, tel. 692-146-594.

■ Sprzedam kultywator 14 zębów, Głowno, tel. 502-584-769.

■ Sadzarka, sortownik do ziemniaków, tel. 660-181-910.

■ Przyczepa sztywna rejestrowana, śrutownik na kamienie z silnikiem Loda, chwytak balotów, tel. 695-202-588.

■ Prasa Sipma Z-224/2, tel. 781-578-602.

■ Prasa John Deere 592, tel. 508-985-884.

■ Sprzedam siewnik Poznaniak, duży kosz, tel. 601-533-397.

■ Wyciąg obornika linowy, elementy ogrodzeniowe, bojler z wężownicą 125 litrów, błotnik tylny 330, tel. 600-111-146.

■ Sprzedam siewnik poznaniak i basen 330 litrów, tel. 691-659-425.

■ Prasa Claas Wariant 260 2006 rok, rotor, noże; przetrząsarka do siana; zgrabiarka; wycinak do kiszonek, tel. 600-822-089.

■ Redło 5, tel. 512-544-156.

■ Mieszalnik pasz, tel. 692-744-802.

■ Rozsiewacz nawozu Amazone, tel. 601-272-521.

■ Agregat uprawowy, 5-metrowy Konskilde, tel. 663-931-810.

■ Przyczepa HL 8t, tel. 601-272-521.

■ Pług Kverneland, tel. 663-931-810.

■ Talerzówka Akpil, jak nowa, tel. 605-725-688.

■ Sprzedam beczkę 4500l, śrutownik bijakowy, tel. (42) 719-57-19 wieczorem.

■ Sprzedam ciągnik Zetor 10145, 1987 rok, tel. 666-583-529.

■ C-360/3P, 1990 rok, tel. 668-162-199.

■ Sprzedam prasę Z224/1, stan bdb, tel. 784-950-660.

■ Siewnik, tel. 664-837-390.

■ Bizon Z056, 1986 rok z sieczkarnią, sprawny, tel. 510-099-950.

■ Sprzedam sieczkarnię Fortschritt E281, dojarkę Alfa Laval, tel. 691-620-778.

■ Sprzedam beczkę asenizacyjną 3000l, tel. (46) 838-12-75.

■ Sprzedam ciągnik rolniczy Massey Ferguson 690 1993r, tel. 608-691-072.

■ Widły do palet, paleciak do tura z widłami, tel. 605-896-130.

■ Rozrzutnik 1-osiowy, dwukółka, siewnik poznaniak, kosiarka rotacyjna,opryskiwacz 10m, przetrząsacz karuzelowy 2-wirnikowy, brony, siewka do nawozu, wałki przekaźnikowe, tel. (46) 861-26-06, tel. 785-405-249.

■ Rozsiewacz nawozu Brzeg MX850, 2004 rok, tel. 501-850-017.

■ Pielnik do truskawek, opony 9.00R20 z felgami, kombajn ziemniaczany Anna, tel. 512-520-546.

■ Opryskiwacz 1.000l, wóz asenizacyjny 12.000l, tel. 693-300-010.

■ MTZ 82, 1995r z turem, tel. 512-520-546.

■ Pług 3-skibowy, tel. 695-986-065.

■ Mieszalnik 2 tony ze śrutownikiem, rozrzutnik obornika, jemioł, sortownik do ziemniaków, karuzela do siana, tel. 669-400-310.

■ Kombajn zbożowy Massey Ferguson, siewka do nawozu Rauh 1500 kg, pług 4-skibowy zagonowy, tel. 600-822-089.

■ Sprzedam rozrzutnik 2-osiowy na resorach, ładowacz do obornika, stan dobry, tel. (46) 838-98-12.

■ C-360, przyczepa D-47, tel. 794-301-799.

■ Łuskarki do bobu, 8 sztuk po 600zł, tel. 507-512-758.

■ Sprzedam kultywator przystosowany do współpracy z siewnikiem, szerokość 2,70-3 m, tel. 665-317-860.

■ Pług obrotowy 4-skibowy Lemken 110, zabezpieczenia sprężynowe, tel. 607-992-213.

■ C-360 bez dokumentów, przetrząsacz karuzelowy, kosiarka rotacyjna,Orkan'', Zakulin 17, tel. 508-214-344.

■ Sprzedam pług 3-skibowy, tel. 885-255-974.

■ Prasa Sipma Z-224, pług zagonowy 5-skibowy, brona wahadłowa 3m, tel. 692-481-645.

■ Sprzedam dwukółkę sadowniczą, tel. 603-610-952.

■ Sprzedam dwukółkę do zwierząt, karmniki 3-stanowiskowe, dojarkę, tel. 603-090-802.

■ Sprzedam agregat podorywkowy 3 m, 7 łap na sprężynach, mało używany, tel. 608-022-569.

■ Sprzedam przyczepę HL 5 ton wywrotkę, pług 4-skibowy Frost Prese Z224, zgrabiarkę średnio gwiazdową, tel. 694-543-780.

■ Sprzedam dojarkę Alfa Laval i rozsiewacz lej, tel. 602-318-971.

■ Przyczepę i glebogryzarkę, tel. 787-167-416.

■ Rozdrabniacz do buraków Jemioł, tel. 697-677-530.

■ Siewnik zbożowy, pług 3-skibowy obrotowy, opryskiwacz, śrutownik bijakowy, mieszadło do gnojowicy, dmuchawę ssąco-tłoczącą, agregat pożniwny, agregat uprawowy hydropak, tel. 509-293-050.

■ Wialnia, maszyna do młócenia targanka, tel. 661-385-335.

■ Ładowarki teleskopowe do małych pomieszczeń, obór, kurników, tel. 605-884-584.

■ Pługi obrotowe 3 i 4-skibowe na resorze Kverneland, tel. 605-884-584.

■ Opony nowe do beczek asenizacyjnych, ciągnik rolniczy Same Dorado, 80KM, 1400 godzin, 1-właściciel, tel. 605-884-584.

■ Ciągnik 2009 r, przedni napęd, 80 KM, tel. 692-868-516.

■ C-360-3P, 1986 rok, stan bdb., tel. 692-868-516.

■ Ciągnik Reno 110/54, opryskiwacz 400 litrowy, kultywator z wałkami, tel. 691-937-326.

■ Sprzedam Tur do tyłu, tel. 785-440-969.

■ Rozrzutnik Fortschritt, tel. 506-115-015.

■ Siewnik do kukurydzy z podsiewaczem, śrutownik z mieszalnikiem, tel. 721-169-137.

inne

■ Obornik bydlęcy z dowozem, tel. 726-121-861.

■ Obornik bydlęcy, tel. 693-157-117.

■ Sprzedam obornik bydlęcy, tel. 665-287-647.

■ Sprzedam obornik, tel. 604-853-854.

■ Obornik koński oddam, Głowno, tel. 506-169-967.

■ Sprzedam basen na mleko, stemple budowlane, tel. 605-531-311.

■ Sprzedam zbiornik na mleko 430 litrów, tel. 693-423-047.

■ Schładzalnik Alfa Laval, 800 l, tel. 663-975-197.

■ Sprzedam koła 11.5/80 -15.3.

■ Sprzedam opryskiwacz 400 litrów, tel. 606-384-970.

■ Dojarka przewodowa Westfalia, tel. 667-574-682.

■ Przyjmę ziemię w dzierżawę, Złaków Borowy, Żychlin, Zduny, Kiernozia, tel. 727-472-512.

■ Sprzedam koła wąskie do C-360, tel. 663-538-202.

■ Sprzedam zbiornik do mleka 500 litrów Packo, tel. 785-440-969.

rolnicze - usługi

■ Naprawa pomp do opryskiwaczy, części zamienne, tel. 506-188-515.

■ Okna: naprawa, regulacja, tel. 609-135-411.

■ Białkowanie obór, tel. 518-168-598.

■ Kosiarki, gałęziarki, kompresory, tel. 513-666-808.

zwierzęta

sprzedaż

■ Sprzedam suczki owczarka niemieckiego, tel. 504-202-526.

■ Pies mieszaniec, tel. 513-300-346.

■ Gęsi białe, tel. 697-909-852.

■ Oddam młode kotki, tel. 600-876-355.

■ Owczarki niemieckie 6 tygodni, tel. 668-165-645.

■ Sprzedam 2-letnią żrebicę, tel. 608-103-453.

REKLAMA

SKUP BYDŁA
FHU „BOLO"
Działamy już 15 lat!
Posiadamy Certyfikat Rzetelnej Firmy

• Najlepsze aktualne ceny!
• Płatność bezpośrednia lub krótkie terminy przelewów!
• Odbiór na miejscu u Klienta!
tel. 697-645-967
41/307-42-40
401446

KRZEMPOL
SKUP BYDŁA
• BYKI • KROWY
• JAŁÓWKI
Szybka pewna płatność!
Konkurencyjne ceny!
tel. 601-307-164
397753

ubojnia trzody
gotówka
przelew 7 dni
skupuje:
▪ maciory
▪ knury
▪ tuczniki
504-264-321
605-581-703
395380

• jałówki • byki • krowy
• tuczniki • knury • maciory
SKUP TRZODY i BYDŁA
tel. 508-317-721, 608-605-193
396816

Skup bydła od A do Z
we wszystkich klasach
+ kozy, owce i cielęta
502-460-724
500-258-237
400980

KUPIĘ BYDŁO:
• rzeźne
• do dalszego chowu
PŁATNE GOTÓWKĄ LUB PRZELEWEM W CIĄGU 3 DNI
KONKURENCYJNE CENY
ODBIÓR Z GOSPODARSTWA
Marcin Wzorek
tel. 796-574-410
398925

WAPNO NAWOZOWE
○ WĘGLANOWE
○ MAGNEZOWE ○ SIARKOWE
• worek 50 kg • big bag 600 kg • luz 25 t
DOSTAWA W CENIE • Ilości TIROWE - RABAT
tel. 505-068-787
401443

SKUP BYDŁA
WE WSZYSTKICH KLASACH
607-547-777
400989

SKUP BYDŁA NA UBÓJ
Z KONIECZNOŚCI U ROLNIKA
tel. 601-704-344
400990

kiervet
tel. 533-027-750
www.kiervet.pl
KOREKCJA RACIC
bezpieczny holenderski poskrom
tarcze wentylowane
opatrunki
402367

SKUP
• macior • knurów
• trzody chlewnej
SZYBKI ODBIÓR WYSOKIE CENY
tel. 603-711-760
400633

SKUP
cieląt i bydła
SPRZEDAŻ cieląt
PIOTR SIUTA
518 555 911
388910

KUPIĘ CIĄGNIKI
PRZYCZEPY I INNE MASZYNY ROLNICZE
MOGĄ BYĆ DO NAPRAWY
TEL. 502 358 304
400999

Sport

Piłka nożna | Przygotowania Pelikana

W 2020 jeszcze bez wygranej

POGOŃ GRODZISK MAZOWIECKI 2 (1)
PELIKAN ŁOWICZ 2 (1)

0:1 – Maciej Wyszogrodzki (22 – karny), 1:1 – Damian Jaroń (28 – karny), 1:2 – Piotr Zieliński (48 – samobójcza), 2:2 – Jakub Łabęda (60).

Pelikan (I połowa): Bartosz Przybysz – Krystian Rutkowski, Grzegorz Wawrzyński, Piotr Tkacz, Maciej Wyszogrodzki – Patryk Pomianowski, Jan Sejdak – Filip Kowalczyk, Kamil Woźniak, Krystian Kruk – Dawid Kieplin; **(II połowa):** Bartosz Przybysz – Wiktor Babiński, Grzegorz Wawrzyński, Michał Żółtowski, Damian Kozieł – Piotr Piekarski, Patryk Pomianowski (75 Mateusz Kardas) – Patryk Papuga, Dawid Kieplin, Kuba Jóźwiak – Krystian Białas.

FOT. TOMASZ BARCZYŃSKI

Spotkanie w Grodzisku, w szczególności jak na mecz sparingowy, było całkiem niezłym widowiskiem.

Pelikan ma za sobą już dwa mecze sparingowe tej zimy. Biało-zieloni wciąż jednak nie zaznali w tym roku smaku zwycięstwa. Po porażce z grającą o klasę wyżej Legionovią, teraz podopieczni Dremliuka zremisowali z ligowym rywalem – Pogonią Grodzisk Mazowiecki.

Spotkanie, w szczególności jak na mecz sparingowy, było całkiem niezłym widowiskiem. A kibice, którzy postanowili obejrzeć mecz na żywo w Grodzisku Mazowieckim obejrzeli aż cztery bramki. Łowiczanie dwukrotnie obejmowali prowadzenie, ale nie potrafili go utrzymać.

Po niewielu ponad dwudziestu minutach rywalizacji faulowany był w polu karnym Dawid Kieplin, a „jedenastkę" bez trudu wykorzystał Maciej Wyszogrodzki. Podopieczni Dremliuka z prowadzenia długo się nie cieszyli. Już sześć minut później arbiter podyktował kolejny rzut karny, ale tym razem dla gospodarzy. Skutecznym strzałem z 11 metrów tym razem popisał się Damian Jaroń.

Chwilę po wznowieniu gry biało-zieloni znów objęli prowadzenie. Do bramki mocno przyczynił się Dawid Kieplin. To po jego zagraniu niefortunnie interweniował Piotr Zieliński pokonując własnego bramkarza. Pelikan tym razem wytrzymał… dwa razy dłużej niż poprzednio. Nie po sześciu, a po 12 minutach Pogoń wyrównała stan meczu. Remis gospodarzom uratował Jakub Łabęda.

Przygotowania, jak i runda rewanżowa dla grodziszczan wydają się być sporą niewiadomą. Beniaminek jesienią długo wydawał się być jednym z głównych kandydatów do spadków, ale niezły finisz pozwolił Pogoni znaleźć się nad kreską. W grudniu doszło także do zmiany trenera. Pracę w Grodzisku Mazowieckim rozpoczął Krzysztof Chrobak, który wcześniej pracował w rozpadającej się właśnie Polonii Warszawa. Pogoń z rundą wiosenną wiąże spore nadzieje i zimowe przygotowania rozpoczęła od wygranej 1:0 z klubem z wyższej klasy rozgrywkowej – Zniczem Pruszków.

Trener Dremliuk w sobotę znów dał pograć młodym zawodnikom jak Krystianowi Rutkowskiemu, Janowi Sejdakowi czy Krystianowi Krukowi. Ponownie testowany był Wiktor Babiński z Polonii Warszawa oraz Piotr Tkacz z Orła Nieborów. Nową twarzą był za to bramkarz Bartosz Przybysz. Urodzony we Wronkach 19-latek jest wychowankiem tamtejszych Błękitnych. Obecnie jest zawodnikiem Lecha Poznań i znajduje się w kadrze II-ligowych rezerw tego klubu, ale minionej rundy nie zagrał żadnego meczu na tym poziomie rozgrywkowym. Wcześniej na zasadzie wypożyczenia związany był z Puszczą Niepołomice. Tam do składu się jednak nie przebił i zagrał raptem w dwóch spotkaniach na zapleczu ekstraklasy.

Wciąż niejasna jest przyszłość Damiana Warchoła. Lider klasyfikacji strzelców III ligi jeszcze w zeszłym roku i na początku tego przebywał na testach w I-ligowym Radomiaku Radom. Radomianie nie zdecydowali się jednak na podpisanie kontraktu z 24-latkiem. Wychowanek Widoku Skierniewice nie wrócił jednak do treningów z Pelikanem, nie grał w ostatnim meczu sparingowym i najprawdopodobniej wciąż będzie szukał pracy w wyższej lidze.

Mateusz Lis

FOT. TOMASZ BARCZYŃSKI

Łowiczanie dwukrotnie obejmowali prowadzenie, ale nie potrafili go utrzymać.

Piłka nożna | Przygotowania do sezonu

Udany mecz rocznika 2009

Ciekawy mecz kontrolny w Grodzisku Mazowieckim rozegrali młodzi gracze MUKS Pelikan Łowicz z rocznika 2009. Podopieczni trenera Macieja Grzegorego rywalizowali z LKS Chlebnia i na tle dobrego rywala zaprezentowali się pozytywnie.

W meczu na boisku Orlik od pierwszych minut inicjatywę przejął Pelikan, który dobrze operował piłką. Zawodnicy nie bali się otwarcia gry, budowali akcję i często dobrze finalizowali akcję ofensywne. „Biało-Zieloni" zagrali dwoma „szóstkami" w polu ze stałym bramkarze Aleksandrem Jarosem.

W składzie Pelikana 2009 zagrał Kamil Moździerzewski, który w poprzedniej rundzie grał w GKS Bedlno. Popisał się on w spotkaniu przeciwko LKS Chlebnia kilkoma bardzo ładnymi bramkami strzelonymi z dystanstu.

– W meczu skupialiśmy się na realizacji założeń taktycznych. Graliśmy na małym boisku gdzie chłopcy swoim ustawieniem musieli tworzyć sobie przestrzeń do ataku. Na początku spotkania wyglądało to przeciętnie, ale w późniejszych fragmentach meczu wyglądało to dużo lepiej. Przed nami kolejne gry sparingowe, w najbliższą sobotę zmierzymy się z rok starszym zespołem FA Gostynin – skomentował trener Maciej Grzegory.

ever

Mecze sparingowe:

- **LKS Chlebnia – MUKS Pelikan-2009 A Łowicz** – bez wyniku

Pelikan 2009 A: Aleksander Jaros – Adrian Koper, Fabian Chlebny – Franciszek Uczciwek, Jan Uczciwek,Gabriel Adamczyk – Gabriel Majcher oraz Wojciech Żyto, Antoni Bąba, Kamil Moździerzewski, Kryspin Jagiełło, Jakub Dudziński i Maciej Majchrzak.

Piłka nożna | Puchary okręgowe

Pelikan zagra z Widzewem

Na wznowienie rozgrywek ligowych trzeba będzie poczekać jeszcze ponad miesiąc. Jeszcze dłużej zejdzie się z oczekiwaniem na mecze w ramach Pucharu Polski. Jednak już w styczniu rozlosowano pary ćwierćfinałowe w okręgu łódzkim. Wśród zespołów, które będą rywalizować na tym etapie są między innymi łowiczanie.

Przypomnijmy, okręgowa edycja Pucharu Polski jest przepustką dla drużyn z niższych lig do edycji centralnej. Aby tak się stało Pelikan będzie musiał wygrać jeszcze trzy spotkania. Najpierw zmierzy się z rezerwami Widzewa Łódź, które obecnie się wiceliderem klasy okręgowej – szósty szczebel rozgrywkowy.

Jeszcze tylko w jednej parze dojdzie do rywalizacji klubów III-ligowych: RKS Radomsko zagra z Unią Skierniewice. Pozostałe mecze to starcia drużyn z niższych lig. Warta Sieradz (wicelider IV ligi) podejmie ligowego rywala – Polonię Piotrków Trybunalski. Ostatnia para to także dwa zespoły z IV ligi – Jutrzenka Warta i ŁKS II Łódź. Te mecze rozegrane zostaną 15 kwietnia.

W tym roku rozlosowano także pary I rundy Pucharu Polski w okręgu mazowieckim. Do rywalizacji w tym momencie przystępują drużyny z III ligi, a więc rywale Ptaków w rozgrywkach. Legia II Warszawa zagra z Mazovią Mińsk Mazowiecki (IV liga), Polonia Warszawa zagra z Victorią Sulejówek (IV liga), Broń Radom z Deltą Słupno (klasa okręgowa), Świt Nowy Dwór Maz. ze Żbikiem Nasielsk (klasa okręgowa), Pogoń Grodzisk Mazowiecki z Płomieniem Dębe Wielkie (liga okręgowa), a Ursus Warszawa z Pilicą Białobrzegi (IV liga).

III-ligowcy z grupy pierwszej rywalizują również w okręgach warmińsko-mazurskim i podlaskim. Na Podlasiu pary ćwierćfinałowe rozlosowane były już w listopadzie. KS Wasilków zmierzy się z KS Michałowo (IV liga), Ruch Wysokie Mazowieckie z Sokołem 1946 Sokółka (IV liga), a Olimpia Zambrów z Wissą Szczucyn (IV liga). Za to mecze ćwierćfinałowe na Warmii i Mazurach rozegrane zostaną 22 kwietnia, ale pary nie zostały jeszcze rozlosowane. Tutaj również zagrają ligowi rywale Ptaków – Sokół Ostróda, Huragan Morąg, Znicz Biała Piska oraz Concordia Elbląg.

Mateusz Lis

- **Pary 1/4 finału Pucharu Polski – okręg łódzki:** Widzew II Łódź – Pelikan Łowicz, RKS Radomsko – Unia Skierniewice, Warta Sieradz – Polonia Piotrków Trybunalski, Jutrzenka Warta – ŁKS II Łódź.

Piłka nożna | Przygotowania – IV liga

Sparingowe gry Pelikana II i Orła

Zespoły z Powiatu Łowickiego występujące w IV lidze łódzkiej zmierzyły się z rywalami w meczach kontrolnych. Gracze Pelikana II Łowicz pokonali Promyk Nowa Sucha 3:1, zaś Orzeł Nieborów wygrał z Widokiem Skierniewice 5:0.

W spotkaniu rezerw Pelikana z Promykiem padł wynik 3:1, a gole dla zespołu trenera Macieja Grzegorego strzelili Adrian Musialik, Marcel Wnuk oraz Zawodnik testowany. Był to drugi wygrany mecz kontrolny bardzo młodej drużyny z Łowicza.

– Wygraliśmy, ale gra pozostawiała wiele do życzenia. Widoczne są trudy okresu przygotowawczego, było dużo niedokładności, brakowało płynności w grze. Były również pozytywne akcenty, ale ten mecz pokazał jak wiele pracy nas czeka. – skomentował trener Maciej Grzegory

W pierwszym swoim sparingu dobrze spisali się nieborowianie, którzy na boisku w Skierniewicach nie dali szans Widokowi Skierniewice, aplikując rywalom aż pięć goli. Jednego z nich strzelił Daniel Wasiak, który ma dołączyć do Orła. Wasiak ostatnio występował w Pogoni Bełchów, a oprócz niego na listę strzelców wpisali się Bartosz Placek (dwa gole), Michał Redzisz i... Jarosław Rusek, nominalny golkiper Orła. – Na początek meczów kontrolnych zdecydowane zwycięstwo nad Widokiem Skierniewice. Do Skierniewic pojechaliśmy w mocno okrojonym składzie. Z różnych powodów zabrakło kilku zawodników. Mimo tego zagraliśmy dobry mecz. Pracujemy bardzo ciężko i taka wygrana, po dobrej grze, mam nadzieję, że zmotywuje zespół do pracy na treningach. Za tydzień gramy z rezerwami Pelikana Łowicz o godz. 10.00 – ocenił trener Dawid Ługowski.

ever

- **Pelikan II Łowicz – Promyk Nowa Sucha 3:1** (1:0); br.: Adrian Musialik (35), Marcel Wnuk (70), Zawodnik testowany (90)

Pelikan II: Mikołaj Pietrzak (46 Oktawian Zimny) – Miłosz Owczuk (46 Jan Sejdak), Dawid Konikowski (46 Zawodnik testowany II), Bartosz Wojciechowski, Damian Górowski – Marcel Frątczak, Paweł Graczyk (46 Jakub Bylewski), Mateusz Kardas, Zawodnik testowany I, Marcel Wnuk (46 Jan Haczykowski) – Adrian Musialik (46 Zawodnik testowany III).

- **MLKS Widok Skierniewice – LKS Orzeł Nieborów 0:5** (0:1); br.: Bartosz Placek 2 (37 i 59), Michał Redzisz (57-rzut karny), Daniel Wasiak (75) i Jarosław Rusek (77).

Orzeł: Jarosław Rusek (46 Maciej Chmielewski) – Przemysław Wilk, Piotr Warchoł, Bartłomiej Tkacz, Bartłomiej Krupa (46 Łukasz Wierzbicki) – Bartosz Placek, Michał Redzisz Michał Świdrowski, Daniel Wasiak (73 Jarosław Rusek) – Paweł Kutkowski, Piotr Sekuła.

FOT. PAWEŁ A. DOLIŃSKI

Łowiczanie zmierzyli się ze starszymi rywalami z Wygody.

Piłka nożna | Przygotowania do sezonu

Pierwszy sparing Pelikana 2005

Zawodnicy MUKS Pelikan Łowicz 2005 zagrali pierwszy mecz sparingowy w 2020 roku. Drużyna prowadzona przez trenera Dawida Ługowskiego w przygotowaniach do rundy wiosennej w I lidze wojewódzkiej po raz pierwszy zagrała ze Zrywem Wygoda (zespół rocznika 2004).

W spotkaniu ze Zrywem, którego trenerem jest były szkoleniowiec drużyn młodzieżowych Pelikana Bernard Wudkiewicz było widać sporą różnicę na korzyść graczy „Biało-Zielonych". Do przerwy Pelikan 2005 prowadził po golach Bartłomieja Kowalskiego i Jakuba Milczarka co prawda tylko 2:0, ale po przerwie podkręcił tempo.

W drugiej odsłonie spotkania dwa kolejne gole dołożył Kowalski, a oprócz niego na listę strzelców wpisali się Alan Palos (autor hattricka), Maciej Wojda i Mateusz Kuchta. Rywali z Wygody stać było tylko na jednego gola zdobytego w ostatniej minucie meczu.

– Pierwszy mecz towarzyski po ciężkim okresie wypadł bardzo dobrze. Graliśmy z zespołem Zrywu złożonym w większości ze starszych zawodników. Nie przeszkodziło nam jednak w odniesieniu wysokiego zwycięstwa. Sama gra też dobrze wyglądała. Pracujemy dalej i już w następną niedzielę o godz. 12.00 gramy z Promykiem Nowa Sucha – powiedział trener Dawid Ługowski. **ever**

■ **MUKS Pelikan-2005 Łowicz – SKF Zryw-2004 Wygoda 9:1** (2:0); br.: Bartłomiej Kowalski 3 (11, 64 i 72), Jakub Milczarek (40), Alan Palos 3 (49, 70 i 78), Maciej Wojda (54) i Mateusz Kuchta (60) – (80).

Pelikan-2005: Piotr Włodarczyk (30 Jan Mikoś, 60 Patryk Stępniak) – Mateusz Sierota, Jakub Milczarek, Krystian Wróbel, Jakub Oblicki – Kacper Misiak, Mateusz Kuchta – Karol Winciorek, Igor Woliński, Kornel Woliński – Bartłomiej Kowalski. Na zmiany wchodzili: Maciej Wojda, Alan Palos i Jakub Fabiszewski.

Piłka nożna | KIA Open I liga

Imadła majstrem, spadek Victorii i Błękitnych II

Novum Pędzące Imadła Łowicz zostały mistrzem Łowicza w sezonie 2019/2020. Zespół Piotra Gawlika wygrał zarówno z Fantazją Głowno (walkower 5:0), jak i z Drużyną KIA Renix Łowicz (4:2) i mógł świętować zwycięstwo w rozgrywkach. Kluczowe było jednak niedawne zwycięstwo w bezpośrednim meczu z Ogrodową Frutkus SMS Dąbkowice. Zespół z Dąbkowic mimo zajęcia drugiego miejsca jest największym przegranym tego sezonu.

W przedostatniej serii gier zespół z Głowna nie stawił się na mecz z Pędzącymi Imadłami, które dopisały sobie komplet punktów bez gry. W drugim meczu grupy mistrzowskiej Drużyna KIA Renix nie dała najmniejszych szans Błękitnym I Dmosin, zwyciężając aż 7:1, a prawdziwy popis strzelecki dał Radosław Kuciński, który strzelił…sześć goli!

W grupie spadkowej nie brakowało emocji. W meczu Blokersów z Chińską Łowicz do przerwy był remis 1:1, ale w drugiej odsłonie skuteczniejsi byli gracze Blokersów i wygrali 3:1. W drugim ze spotkań walcząca o utrzymanie Victoria Bielawy mimo, że prowadziła do przerwy z Bo-Dachem Grudze 2:1, przegrała ten kluczowy jeżeli chodzi o utrzymanie mecz w stosunku trzy do pięciu.

W niedzielę odbył się tylko jeden mecz w grupie mistrzowskiej (Ogrodowa SMS oddała mecz z Błękitnymi I Dmosin walkowerem). Był to mecz o ligowy triumf i zespół Imadeł stanął na wysokości zadania pokonując Drużynę KIA 4:2.

Więcej działo się w dolnych rejonach tabeli czyli w grupie spadkowej. O utrzymanie walczyła chociażby Chińska i Blokersi. Zarówno Chińska jak i „Blokowi" wygrali swoje spotkania i w przyszłym sezonie zagrają w KIA Open I lidze. Z najwyższą klasą rozgrywkową pożegnały się drużyny Victorii Bielawy oraz Błękitnych II Dmosin. **ever**

FOT. ŁOLIF /FB

Maciej Jędrachowicz i Blokersi utrzymali się w KIA Open I lidze.

13. kolejka XXVII edycji Kia Open I ligi ŁoLiF – o miejsca 1-5:

■ **Novum Pędzące Imadła Łowicz – Fantazja Głowno 5:0** (w.o.)

■ **Drużyna Kia Łowicz – Błękitni I Dmosin 7:1** (3:1); br.: Radosław Kuciński 6 (3, 8, 14, 17, 19, 20), Piotr Tkacz (8) – Piotr Knera (8)

Drużyna KIA: Jarosław Rusek – Piotr Tkacz, Bartłomiej Tkacz, Daniel Wasiak, Michał Świdrowski, Radosław Kuciński, Rafał Trakul, Łukasz Chlebny.

Błękitni: Paweł Mielczarek – Piotr Knera, Marceli Knera, Szymon Ślązak, Mateusz Wardziński.

13. kolejka XXVII edycji Kia Opel I ligi ŁoLiF – o miejsca 6-10:

■ **Bo-Dach Grudze – Victoria Bielawy 5:3** (1:2); br.: Przemysław Wilk 2 (9, 16), Bartosz Placek (14), Hubert Matyjas (18), Michał Redzisz (20) – Piotr Kociak (4), Konrad Wojciechowski (9), Maciej Benedykczak (15)

Bo-Dach: Sebastian Sobieszek – Michał Redzisz, Przemysław Wilk, Bartosz Placek, Hubert Matyjas, Kacper Rześny, Mateusz Bartosiewicz.

Victoria: Zbigniew Witczak -Tomasz Zimny, Przemysław Grzegory, Bartosz Charucki, Konrad Wojciechowski, Kamil Rybus, Maciej Benedykczak, Hubert Stasiak.

■ **Blokersi Łowicz – Chińska Haczykowscy Skierski Łowicz 3:1** (1:1); br.: Maciej Jędrachowicz (5), Patryk Sekuła (16), Jacek Woźniak (20) – Kamil Bartosiewicz (5)

Blokersi: Rafał Zieliński – Jakub Jędrachowicz, Jacek Woźniak, Patryk Sekuła, Paweł Graczyk, Maciej Jędrachowicz.

Chińska: Kacper Brzeziński – Kamil Bartos, Paweł Kutkowski, Dawid Sarafiński, Jan Haczykowski, Kamil Bartosiewicz, Jakub Raj

14. kolejka XXVII edycji Kia Opel I ligi ŁoLiF – o miejsca 1-5:

■ **Ogrodowa Fruktus SMS Dąbkowice – Błękitni I Dmosin 0:5** (w.o)

■ **Novum Pędzące Imadła Łowicz – Drużyna Kia Łowicz 4:2** (2:0); br.: Tomasz Dąbrowski 2 (13, 18), Piotr Gawlik (8), Roman Perizhok (8) – Piotr Tkacz (13), Daniel Wasiak (16)

Novum: Rafał Bogus – Roman Perizhok, Michał Adamczyk, Damian Janik, Sebastian Zwierz, Tomasz Dąbrowski, Michał Fabijański, Piotr Gawlik

Drużyna KIA: Patryk Krzeszewski – Jarosław Rusek, Piotr Tkacz, Bartłomiej Tkacz, Daniel Wasiak, Łukasz Chlebny.

14. kolejka XXVII edycji Kia Opel I ligi ŁoLiF – o miejsca 6-10:

■ **Bo-Dach Grudze – Blokersi Łowicz 3:6** (1:2); br.: Hubert Matyjas (4), Michał Redzisz (14), Kacper Rześny (19) – Jacek Woźniak 4 (9, 17, 20, 20), Paweł Graczyk 2 (8, 11)

Bo-Dach: Dawid Feliga – Michał Redzisz, Przemysław Wilk, Hubert Matyjas, Kacper Rześny, Mateusz Bartosiewicz, Karol Kruk, Paweł Wojda.

Blokersi: Rafał Zieliński – Jakub Jędrachowicz, Jacek Woźniak, Patryk Sekuła, Paweł Graczyk, Mikołaj Pietrzak.

■ **Błękitni II Dmosin – Chińska Haczykowscy Skierski Łowicz 2:5** (0:2); br.: Radosław Filipiński (12), Maciej Borowski (17) – Kamil Bartosiewicz 2 (4,16), samobójcza (3), Dawid Sarafiński (17), Kacper Jaros (18)

Błękitni II: Karol Kacprzyk – Mariusz Supera, Radosław Filipiński, Mateusz Lubczyński, Maciej Borowski, Paweł Kłos.

Chińska: Kacper Brzeziński – Paweł Kutkowski, Dawid Sarafiński, Jan Haczykowski, Kamil Bartosiewicz, Tomasz Rembowski, Kacper Jaros, Jakub Pacałowski.

Tabela po 11. kolejce Kia Open I ligi – „grupa mistrzowska"

1. Novum Pędzące Imadła Łowicz	13	22	46-18
2. Ogrodowa Fruktus SMS Dąbkowice	13	18	63-22
3. Drużyna Kia Renix Łowicz	13	15	51-26
4. LZS Błękitni I Dmosin	13	10	28-37
5. Fantazja Głowno	13	9	34-51

Tabela po 11. kolejce Kia Open I ligi – „grupa spadkowa":

6. Chińska Haczykowski Skiercy	13	14	39-49
7. Blokersi Łowicz	13	12	43-50
8. Bo-Dach Grudze	13	12	41-40
9. LZS Błękitni II Dmosin	13	9	33-42
10. LKS Victoria Bielawy	13	7	21-64

FOT. DAWID SUT

Pelikan 2008 A rywalizował z PSV Łódź.

Piłka nożna | Przygotowania do sezonu

Gry kontrolne Pelikana 2008

Zawodnicy MUKS Pelikan Łowicz z roczników 2008 rozegrali mecze sparingowe. Zespół Pelikana 2008 A prowadzony przez trenera Dawida Suta przegrał w Łowiczu z PSV Łódź 0:3, zaś gracze z drugiej grupy treningowej prowadzeni przez trenera Damiana Kozieła rywalizowali w Skierniewicach z zespołem Unii 2009.

W meczu przeciwko PSV łowiczanom zabrakło skuteczności pod bramką rywali. – Był to ciekawy i dobry mecz. Szczególnie mam tutaj na myśli intensywność bo zawodnicy obu drużyn byli aktywni, chcieli grać w piłkę i nie brakowało walki. Wynik meczu dla jest zupełnie nieistotny, ale trzeba przyznać, że na taki rezultat nie zasłużyliśmy. Szkoda nie wykorzystanych sytuacji, a stracone gole to dobry materiał do analizy. Był to dobry sprawdzian z mocnym zespołem – ocenił trenera Dawid Sut.

Dobrze w meczu w Skierniewicach spisał się także drugi zespół Pelikana. – Pierwszy mecz w nowym roku uważam za udany. Cały był pod naszą kontrolą, niestety w niektórych sytuacjach zawodnicy nie byli skoncentrowani, co skutkowało niewymuszonymi stratami i nieskutecznością pod bramką rywala, a także organizacja przy defensywnych stałych fragmentach gry była zbyt powolna – skomentował trener Kozieł. **ever**

■ **MUKS Pelikan-2008 A Łowicz – PSV Łódź 0:3; Pelikan 2008 A:** Pisarek – Gawlik, Garstka, Wojda, Banaszczak – Zabost, Płacheta, Haczykowski – Matusiak oraz Miazek, Skowroński i Boryna.

■ **Unia Skierniewice-2009 – MUKS Pelikan-2008 B; Pelikan 2008 B:** Wiesiołek, Żakowska, Wojnarowicz, Bogus, Wawrzyński, Skóra, Lebioda, Zajączkowski, Wróbel oraz Krześlak i Sujkowski.

Piłka siatkowa | 9. kolejka SAM, czyli Siatkarskich Amatorskich Mistrzostw Łowicza

ŁAGS Awanturnik w rewanżu lepszy od Korabki

Po 9. kolejce rozgrywek ligi SAM, czyli Siatkarskich Amatorskich Mistrzostw Łowicza nie zmienił się układ tabeli. Wszystkie mecze tym razem były wygórowane i nie było zdecydowanych faworytów.

Jak na lidera przystało LKS Retki pokonał Mnichy z Południa Głowno 3:1. Jedynie w drugim secie ekipie z Głowna udało się wyjść zwycięsko, ale w każdym następnym byli już coraz słabsi. Tytuł MVP przypadł Mariuszowi Głowackiemu ze zwycięskiej drużyny, ale najwięcej punktów tym spotkaniu zdobył Cezary Markus grający w Mnichach. LKS po tej wygranej nadal jest liderem tabeli.

W dalszym ciągu drużyna OSP Seligów pozostaje bez wygranej w lidze. W piątkowym spotkaniu uległa Dorze Digital Łowicz 0:3, choć tym razem walka w każdym secie była bardzo wyrównana. Tytuł najskuteczniejszego zawodnika zdobył Emil Gajda (Dora Digital).

Najciekawszym meczem było starcie ŁAGS Awanturnika z UKS Korabka Łowicz. W pierwszym meczu „Nauczyciele" przegrali 2:3 i teraz musieli wygrać, aby myśleć o obronie mistrza ligi SAM. Plan udało się zrealizować. ŁAGS wygrał 3:1, wygrywając gładko dwie pierwsze partie. Ekipa Pawła Tomczaka przebudziła się w trzecim secie i była bliska doprowadzenia do tie-breaka, ale przegrała czwartego seta 23:25. Po raz pierwszy w drużynie Awanturnika zagrał Waldemar Marczak i od razu okazał się najskuteczniejszym zawodnikiem tego spotkania. Po tej wygranej ekipa ŁAGS umocniła się na pozycji wicelidera i teraz czeka na mecz rewanżowy z LKS Retki, który może zadecydować o obronie mistrzowskiego tytułu.

Wyrównana walka trwała podczas meczu UKS Pijarska Łowicz – I LO Łowicz. Po pierwszym wygranym secie Pijarskiej, zwycięstwo odnieśli „Licealiści", ale już w kolejnych przeciwnicy nie dali sobie odebrać przewagi, co przełożyło się na ich zwycięstwo 3:1. Tytuł MVP otrzymał Jakub Kukieła z Pijarskiej. **zł**

FOT. ZBIGNIEW ŁAZIŃSKI

ŁAGS Awanturnik wygrał 3:1 mecz z UKS Korabka Łowicz.

9. kolejka XXI edycji SAM:

■ **LKS Retki – Mnichy z Południa Głowno 3:1** (25:19, 20:25, 25:16, 25:13)

Retki: Mariusz Głowacki 12, Piotr Głowacki 12, Tomasz Ploch 7, Marcin Głowacki 5, Paweł Koza 2 (2), Maciej Koza, Rafał Koza i Jacek Koza.

Mnichy: Cezary Markus 20, Damian Krysztofczyk 10 (4), Adam Zieliński 3, Rafał Bogus 2, Kacper Arkitek 1, Damian Miśkiewicz i Patryk Rajewski.

MVP: Mariusz Głowacki (Retki).

■ **OSP Seligów – Dora Digital Łowicz 0:3** (24:26, 23;25, 21:25)

OSP: Dominik Kosma 9 (2), Łukasz Wójcik 9 (2), Przemysław Godos 4, Łukasz Gąsecki 3, Arkadiusz Wójcik 2, Rafał Stokowski 2 i Wojciech Piestrzeniewicz.

Dora: Emil Gajda 11 (1), Wiktor Bast 6 (1), Łukasz Brzozowski 5, Jakub Pająk 2 (1), Adam Gontarek 2, Emil Urbański 2, Łukasz Kwiatkowski i Patryk Pająk.

MVP: Emil Gajda (Dora Digital).

■ **UKS Pijarska – I LO Łowicz 3:1** (24:26, 25:19, 25:19, 25:23)

Pijarska: Jakub Kukieła 12, Wojciech Sokołowski 11 (2), Jakub Cichal 9 (2), Oskar Klimkiewicz 8, Damian Górski 7, Paweł Tomala 4, Dominik Nowak 2 (1), Antoni Linkowski 1, Dominik Kuś (L), Jakub Pykacz (L), Miłosz Zagawa i Jakub Koper.

I LO: Mateusz Guzek 13 (3), Dominik Niedbałka 11 (1), Mikołaj Kurczak 4 (2), Jakub Gawryszczak 4 (1), Eryk Kukieła 3, Kacper Kurczak 1 i Jakub Kowalski.

MVP: Jakub Kukieła (Pijarska).

■ **UKS Korabka Łowicz – ŁAGS-Awanturnik Łowicz 1:3** (22:25, 16:25, 25:19, 23:25)

Korabka: Dawid Pawlak 13 (2), Rafał Dudziński 8, Dominik Pacler 8, Filip Jałoszyński 8, Mateusz Kwasek 5, Jakub Zagórowicz 4, Piotr Rześny 3, Dominik Zabost (L), Mateusz Woźniak i Mikołaj Roguz.

Awanturnik: Waldemar Marczak 18 (1), Robert Kowalski 12 (1), Tomasz Piwowarski 10 (1), Przemysław Ciechoński 10 (1), Tomasz Piasecki 4 (2), Maciej Kolos 2, Cezary Dołowiec (L) i Zbigniew Łaziński.

MVP: Waldemar Marczak (Awanturnik).

1. LKS Retki (1)	9	23	25-9
2. ŁAGS-Awanturnik Łowicz (2)	9	22	24-7
3. UKS Korabka Łowicz (3)	8	17	20-9
4. Mnichy z Południa Głowno (4)	9	17	19-13
5. UKS Pijarska Łowicz (5)	8	13	16-14
6. I LO Łowicz (6)	9	7	10-23
7. Dora Digital Łowicz (7)	9	6	7-22
8. OSP Seligów (8)	9	0	3-27

■ **10. kolejka XXI edycji SAM (2020.02.07):** ŁAGS-Awanturnik Łowicz – OSP Seligów (pt., godz. 18.30), Dora Digital Łowicz – LKS Retki (pt., godz. 18.30), Mnichy z Południa Głowno – UKS Pijarska Łowicz (pt., godz. 18.30), I LO Łowicz – UKS Korabka Łowicz (pt., godz. 20.00).

FOT. ARTUR JAKÓBIEC

Nasi lekkoatleci szlifują formę w startach halowych.

Lekka atletyka | Halowe mityng w Łodzi

Dobre wyniki naszych lekkoatletów

W niedzielę, 2 lutego, w hali RKS-u odbył się ogólnopolski mityng, w którym wystartowali nasi reprezentanci. Nasze występy rozpoczęły się od startu 14-letniej Małgorzaty Jakóbiec z UKS Błyskawica, która wzięła udział w konkursie skoku o tyczce i zajęła 7. miejsce.

– Małgosia spisała się bardzo dobrze. Z wynikiem 291 cm o centymetr pobiła własny rekord Ziemi Łowickiej w tej konkurencji. Zajęła miejsce 7. ale trudno było oczekiwać miejsca wyższego. Była najmłodsza w konkursie. Zwycięstwo odniosła 18-letnia Malwina Plak z RKS Łódź z wynikiem 361 cm. Jako ciekawostkę można również dodać, że wynik Gosi jest lepszy od rekordu Ziemi Łowickiej wśród mężczyzn, gdzie najlepszym wynikiem legitymuje się Tomasz Ścibor, który w roku 2004 jako zawodnik AZS – u Łowicz uzyskał wynik 260 cm" – powiedział Mieczysław Szymajda.

Bardzo dobry występ zaliczyła także 17– letnia Julia Perzyńska, która w konkursie skoku wzwyż z wynikiem 161 cm o 4 cm poprawiła własny halowy rekord życiowy zajmując 5. lokatę. Zwycięstwo odniosła mistrzyni Polski U20 Wiktoria Miąso z Resovi Rzeszòw z wynikiem 180 cm.

– Jestem niesłychanie zadowolony ze startu Julki. Widzę, że jej forma idzie cały czas w górę i jej medal na Halowych Mistrzostwach Polski U18 wydaje się coraz bardziej realny – podsumował występ Julki prezes Błyskawicy Mieczysław Szymajda.

Na dystansie 60 metrów wśród mężczyzn zaprezentował się 36-letni Stanisław Znyk, który reprezentował UKS GOK Zduny.

– Stanisław, który oprócz pracy trenerskiej przygotowuje się również do imprez mistrzowskich w gronie weteranów, jak na zawodnika z kategorii Masters pobiegł świetnie, uzyskując wynik 7.59 s, będący dwunastym wynikiem zawodów. Awansował nawet do finału B, ale zrezygnował z tego biegu, gdyż poczuł lekki ból pachwiny i nie chciał ryzykować kontuzji. Uważam, że startem tym zawstydził wielu młodszych zawodników." – powiedział Mieczysław Szymajda.

Po ubiegłotygodniowym zwycięstwie, miejsce poza pierwszą trojką w konkursie skoku w dal zajął reprezentujący UKS Błyskawica 18-letni Tomasz Wieteska. Wynik poprawił o 2 cm, osiągając rezultat 6.49 m.

– Tym razem zwycięstwo było poza zasięgiem Tomka, albowiem 25-letni Paweł Basyłgo z AZS KU Politechnika Opolska odpalił skok na 7.54, a drugi Kacper Jastrzębski z Orkana Ostrzeszów uzyskał wynik 7.22. Dobrze jednak, że forma Tomka zwyżkuje. Do Mistrzostw Polski dwa tygodnie – powiedział Szymajda. **zł**

PROGNOZA POGODY | 6.02.2020 – 12.02.2020

SYTUACJA SYNOPTYCZNA:
Pogodę kształtuje układ wyżowy, od niedzieli zatoka niżowa. Napływa chłodniejsza masa powietrza polarno-morskiego.

CZWARTEK – PIĄTEK:
W czwartek pochmurno, okresami słabe opady deszczu. Piątek słoneczny, zachmurzenie małe, bez opadów. Widzialność dobra, w czasie opadów umiarkowana. Wiatr przeważnie zachodni, słaby do umiarkowanego, 3-6 m/s. Temp. max w dzień: od + 5 st. C w czwartek do + 3 st. C w piątek. Temp. min w nocy: – 1 st. C do – 4 st. C.

SOBOTA – NIEDZIELA:
Pogodnie, zachmurzenie umiarkowane do małego, bez opadów. Widzialność dobra. Wiatr południowo-zachodni, słaby do umiarkowanego, 3-6 m/s. Temp. max w dzień: + 4 st. C w sobotę do + 6 st. C w niedzielę. Temp. min w nocy: – 3 st. C do + 3 st. C.

PONIEDZIAŁEK – WTOREK – ŚRODA:
Pochmurno, okresami z opadami deszczu, ciepło jak na luty. Widzialność dobra, w czasie opadów umiarkowana. Wiatr zachodni, słaby do umiarkowanego, 3-6 m/s. Temp. max w dzień: + 6 st. C do + 9 st. C. Temp. min w nocy: + 5 st. C do + 4 st. C.

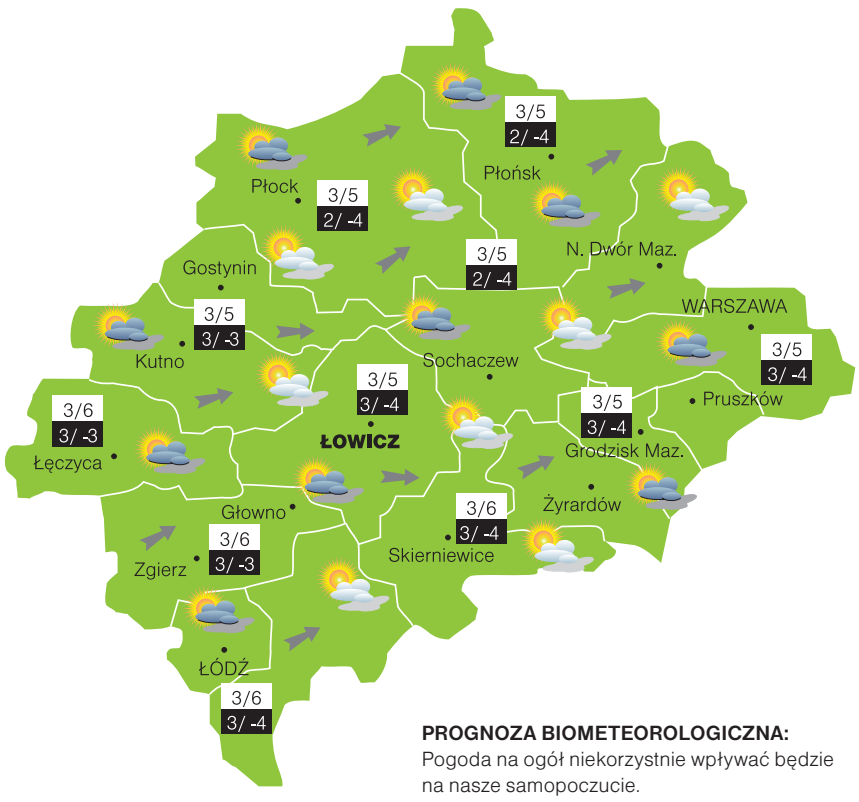

PROGNOZA BIOMETEOROLOGICZNA:
Pogoda na ogół niekorzystnie wpływać będzie na nasze samopoczucie.

BIURO METEOROLOGICZNE CUMULUS

Koszykówka | Zapowiedź 22. kolejki I ligi

Księżacy pauzują

Emocje czekają na kibiców w I lidze koszykówki, ale pierwszoligowi Księżacy tym razem pauzują. Kolejny mecz łowiczanie zagrają dopiero w środę, 12 lutego w Nysie Kłodzko, a w Łowiczu zaprezentują się w niedzielę, 16 lutego, w starciu z Biofarmem Poznań.

Mecz z Nysą nie będzie łatwy. Rywal ma bilans 7-10, a we własnej hali jest bardzo groźny. Wszystkie ligowe wygrane drużyna MKS Zetkama Doral odniosła we własnej hali, zatem na zwycięstwo trzeba będzie mocno zapracować.

W pozostałych parach łatwo wskazywać na faworytów, ponieważ rywale z górnej części tabeli mają łatwiejszych rywali, ale niespodzianki są mile widziane.

KS Górnik Trans.eu Wałbrzych zagra na wyjeździe z Energa Kotwica Kołobrzeg, a STK Czarni Słupsk jedzie na mecz z Weegree AZS Politechnika Opolska Opole. Najciekawiej zapowiada się starcie GKS Tychy – WKK Wrocław, gdzie my będziemy raczej kibicować WKK, ponieważ GKS jest tuż za nami w ligowej tabeli.

Mecz KKK Miasto Szkła Krosno – Elektrobud-Investment MKS Znicz Basket Pruszków będzie miał duże znaczenie dla walczących o finałową ósemkę. Znicz ma trudne zadanie i jeśli chce walczyć w play-off to musi wygrać. **zł**

■ **22. kolejka I ligi koszykówki męskiej (2020.02.08-09):** PBG Biofarm Basket Poznań – MKS Zetkama Doral Nysa Kłodzko (sob., godz. 17.00), KS Pogoń Prudnik – KK Timeout Polonia 1912 Leszno (sob., godz. 17.30), GKS Tychy – WKK Wrocław (sob., godz. 18.00), MUKS Energa Kotwica Kołobrzeg – KS Górnik Trans.eu Wałbrzych (sob., godz. 18.00), KKK Miasto Szkła Krosno – Elektrobud-Investment MKS Znicz Basket Pruszków (niedz., godz. 18.00), Weegree AZS Politechnika Opolska Opole – STK Czarni Słupsk.

■ **Pauza:** KS Księżak Łowicz i PTG Rawlplug Sokół Łańcut.

Koszykówka | Wojewódzka liga młodzików U-13 M

Bzura przegrała z wiceliderem, Księżacy bez szans z ŁKS-em

Kolejne koszykarskie pojedynki rozegrali reprezentanci naszego miasta w lidze młodzików do lat 13. W niedzielę, 2 lutego swoje mecze rozegrała KKS Bzura Łowicz i UMKS Księżak Łowicz.

Podopieczni trenera Dragana Ristanovića mieli bardzo trudnego rywala ze Skierniewic. Wicelider wiedział, że stawką tego meczu może być drugie miejsce na koniec rozgrywek i zagrał dobry mecz, wygrywając 66:60.

Koszykarze Bzury zagrali dobrze i udowodnili, że są obecnie trzecią siłą ligi młodzików. O porażce zadecydowała słabsza trzecia kwarta, w której ekipa trenera Ristanovića słabiej zagrała w obronie. W ostatniej odsłonie Bzura goniła rywala, ale ekipa ze Skierniewic cały czas utrzymywała prowadzenie 8-10 oczek. Była szansa na wygraną, ale zabrakło trochę skuteczności.

Bez szans z mocnym liderem okazali się Księżacy. Nasz team, który zamyka tabelę, pojechał do Łodzi i dostał mocną lekcję basketu. ŁKS już do przerwy osiągnął przewagę 50 oczek i zgodnie z regulaminem dalej nie liczono punktów.

Kolejne mecze naszych młodych zawodników zaplanowane są na niedzielę, 9 lutego. Łowiczanie będą mieć szansę na wygraną w starciu z Ósemką Skierniewice, a Bzura zagra w Łodzi ze Startem. **zł**

FOT. ZBIGNIEW ŁAZIŃSKI

Młodzi koszykarze Księżaka czekają na wygraną.

8. kolejka wojewódzkiej ligi koszykówki młodzików młodszych U13:

■ **UMKS Księżak-2007 Łowicz – ŁKS SG Łódź 61:10** (32:3, 29:7, 0:0, 0:0)

Księżak-2007: Jan Doroba, Dawid Gładki, Szymon Szygulski, Marcin Szczęsny, Mateusz Pińkowski, Szymon Świątkowski, Wojciech Jabłoński, Maciej Fudała, Ryszard Kurczak i Marcel Socha.

■ **KKS Bzura-2007 Łowicz – AZS PWSZ Skierniewice 60:66** (14:17, 16:16, 11:21, 19:12)

KKS Bzura-2007 Łowicz: Adam Kołodziejczyk, Norbert Wojda, Wojciech Piszczyński, Adrian Grzegorz, Aleksander Malinowski, Maksymilian Kotecki, Kacper Słomowski, Mikołaj Kotecki, Olaf Olaszczyk, Bartłomiej Szkup i Adrian Śmigiera.

1. ŁKS Szkoła Gortata Łódź (1)	8	16	548-142
2. AZS PWSZ Skierniewice (2)	8	15	489-356
3. KKS Bzura-2007 Łowicz (4)	9	14	561-520
4. KKS Pro-Basket Trans Michor MOSiR Kutno (3)	7	12	419-308
5. UMKS Piotrcovia Piotrków Tryb. (5)	8	11	399-454
6. MKS Ósemka Skierniewice (6)	7	10	410-436
7. SKS Start Łódź (7)	9	10	307-582
8. UMKS Księżak-2007 Łowicz (8)	**8**	**8**	**231-567**

Koszykówka | Wojewódzka liga młodziczek U14

Łowiczanki zaczęły rundę finałową

Koszykarki Księżaka-2006 Łowicz, które rywalizują w wojewódzkiej lidze koszykówki młodziczek U-14, zaczęły rundę finałową o miejsca 7-12, gdzie rywalki nie są już tak mocne i teraz będzie można powalczyć na równym poziomie. Wcześniej, mimo różnicy wieku, łowiczanki walczyły ambitnie i nie przejmowały się wysokimi porażkami.

Pierwszy mecz w rundzie finałowej podopieczne trenera Mateusza Gładkiego zagrały w Sieradzu. W niedzielę, 2 lutego, nasze koszykarki przegrały 24:65 z LUKS Trójką Sieradz.

Po pierwszej kwarcie można było mieć nadzieję nawet na zwycięstwo. Księżaczki po 10 minutach przegrywały tylko 9:10 i widać było, że można powalczyć o wygraną. Niestety, w kolejnych odsłonach było już znacznie gorzej. Tragiczna okazała się druga połowa tego pojedynku, którą nasze dziewczyny przegrały 8:36.

Kolejny ligowy mecz zaplanowany jest w Łowiczu, w niedzielę, 9 lutego, a rywalem będzie mocny zespół Basket 4ever II Ksawerów. **zł**

FOT. ZBIGNIEW ŁAZIŃSKI

Koszykarki z Księżaka zaczęły walkę o miejsca 7-12.

1. kolejka wojewódzkiej ligi koszykówki młodziczek U14, finał B o miejsca 7-12:

■ **LUKS Trójka Sieradz – UMKS Księżak-2006 Łowicz 65:24** (10:9, 19:7, 15:4, 21:4)

Księżak: Zuzanna Wiercioch 6, Antonina Kuleta 4, Wiktoria Piaskowska 4, Chelsea Puchalska 4, Aleksandra Wróbel 2, Natalia Strugińska 2, Patrycja Pierzchała, Elwira Białas, Aleksandra Szczepanik, Oliwia Sterpińska i Maja Ziółkowska.

Najwięcej dla LUKS: Oliwia Gleń 12, Weronika Michalak 10 i Natalia Błaszczyk 10.

Tabela rundy finałowej o miejsca 7-12:

1. Basket 4EVER II Ksawerów	9	5433 – 213
2. Widzew Łódź	8	4429 – 76
3. UKS Orlik Ujazd	7	4237 – 219
4. UMKS Księżak Łowicz	7	5173 – 331
5. LUKS TRÓJKA Sieradz	6	5244 – 309
6. AKS SMS Łódź	5	5121 – 489

Koszykówka | Wojewódzka liga kadetów U-16 M

„Gortat" zaszalał w Łowiczu

Mocną lekcję koszykówki w wojewódzkiej lidze kadetów U16 dostali koszykarze KKS Bzura Łowicz. Zespół trenera Dragana Rsitanovića, złożony z młodszych graczy, podejmował w sali ZSP nr 3 na ulicy Powstańców, niepokonanego lidera ŁKS SG Łódź. Łodzianie podeszli do meczu bardzo ambitnie i chyba postawili sobie za cel rzucenie jak największej ilości punktów.

Team trenera Piotra Trepki wygrał 206:28. ŁKS jest liderem rozgrywek do lat 16 w województwie łódzkim. Reprezentanci Szkoły Gortata mają na swoim koncie komplet punktów i będą chcieli powalczyć o jak najlepszy wynik w Mistrzostwach Polski.

Łowiczanie nie wystraszyli się starszych i dużo mocniejszych rywali z rocznika 2004. Mieli ustalone swoje cele i chcieli zdobyć jak najwięcej punktów. Na pewno nie spodziewali się aż takiego wyniku, ale nie mogą się tym przejmować, ponieważ rywal był z „najwyższej półki. Bzura w lidze zajmuje ostatnie miejsce i nadal czeka na zwycięstwo.

Drugi nasz zespół – UMKS Księżak Łowicz nie grał ty razem. Podopieczni trenera Arkadiusza Kobusa 8 i 19 lutego. Obecnie zajmują w lidze przedostatnie 8. miejsce. **zł**

FOT. GRZEGORZ KOŁACZYŃSKI

W starciu z liderem trudno było zdobywać punkty.

12. kolejka wojewódzkiej ligi koszykówki kadetów U16:

■ **KKS Bzura Łowicz – ŁKS SG Łódź 28:206** (4:45, 9:52, 9:51, 6:58)

Bzura-2004: Jan Załuski 9, Antoni Wróblewski 6, Gabriel Wojda 4, Jakub Bogus 4, Oliwier Kołaczyński 3 (1x3), Damian Czajka 2, Szymon Mostowski, Krystian Góralski, Ignacy Krawczyk i Norbert Wojda.

Najlepiej dla ŁKS-u: Maksymilian Gajek 78 (3x3) i Kacper Koc 44 (2x3).

1. ŁKS SG Łódź	22	11	1475–447
2. KKS Pro-Basket Kutno	17	9	845–510
3. PKK 99 Pabianice	17	10	785–653
4. SKS Start Łódź	15	11	742–973
5. AZS PWSZ Skierniewice	14	9	819–677
6. ŁKS SG Łódź II	14	9	605–780
7. MKS Ósemka Skierniewice	12	10	615–971
8. UMKS Księżak Łowicz	**11**	**9**	**502–777**
9. KKS BZURA Łowicz	**10**	**10**	**572–1172**

Koszykówka | Finał wojewódzkiej ligi mł. mł. U13 o miejsca 7-12

Młodziczki Księżaka zaczęły od porażki

Pierwszy mecz w finale wojewódzkiej ligi koszykówki młodziczek młodszych U13 o miejsca 7-12 nie wyszedł dobrze dziewczętom z UMKS Księżak-2007 Łowicz. Łowiczanki przegrały w swojej hali pojedynek z ŁKS KK Łódź 43:87.

Księżaczki źle rozpoczęły sobotnie spotkanie, przegrywając pierwszą kwartę 7:26. To była duża strata, której już nie udało się odbudować, zwłaszcza, że łodzianki należały do mocnych przeciwniczek. W dwóch kolejnych odsłonach walka była już w miarę wyrównana, widać było lepszą koncentrację i nastawienie do gry, ale rywalki nie pozwoliły sobie na przestój. Łowiczanki walczyły ambitnie, ale o odrobieniu strat nie było mozy.

Ostatecznie nasze koszykarki przegrały 43:87 i teraz mają czas na przygotowanie się do meczu rewanżowego. Najskuteczniejszymi zawodniczkami w tym spotkaniu w drużynie Księżaka były Zuzanna Wiercioch i Aleksandra Wróbel, które zdobyły po 13 punktów.

To było pierwsze stracie tych ekip w tym sezonie, Drużyna ŁKS-u zajęła 4. lokatę w rundzie zasadniczej w grupie B, natomiast Księżaczki były czwarte w grupie A. Teoretycznie prezentujemy ten sam poziom, zatem ŁKS jest w naszym zasięgu.

– Nie udało się niestety wygrać. Troszkę nam zabrakło, ale walczymy dalej. Kolejny mecz będzie za dwa tygodnie, jedziemy do Łodzi i mam nadzieję, że z lepszą motywacją i nastawieniem. Do połowy spotkania walczyliśmy na równi z przeciwnikiem, pomijając pierwszą kwartę. W ostatniej dałem pograć młodszym dziewczynkom, widząc, że szansy na zwycięstwo już nie ma. Liczę na to, że w kolejnych meczach będziemy mocno walczyć – podsumował trener Gładki. **zł**

FOT. ZBIGNIEW ŁAZIŃSKI

Rywalki mocno broniły i nie udało się wygrać.

1. kolejka wojewódzkiej ligi koszykówki młodziczek młodszych U13 – o miejsca 7-12:

■ **UMKS Księżak-2007 Łowicz – ŁKS KK Łódź 43:87** (7:26, 12:15, 12:17, 12:27)

Księżak: Zuzanna Wiercioch 13, Aleksandra Wróbel 13, Elwira Białas 6, Aleksandra Szczepanik 4, Nikola Bajon 4, Antonina Kuleta 2, Natalia Strugińska 1, Patrycja Pierzchała, Blanka Pawlak, Emilia Fudała i Maja Ziółkowska.

Najwięcej dla ŁKS: Nikola Gajdzicka 18, Julia Bińkowska 17 (1×3), Zuzanna Dobroszek 15 i Maria Duczek 12.

Tabela rundy finałowej o miejsca 7-12:

1. ŁKS KK Łódź (4)	5	10	295-66
2. UMKS Księżak-2007 Łowicz (4)	**5**	**8**	**228-196**
3. AKS SMS Łódź (5)	4	7	163-131
4. IUKS Lider Tomaszów Maz. (5)	4	6	123-117
5. AKS SMS SP 189 Łódź (6)	4	4	4-205
6. AKS SMS SP 38 Łódź (6)	4	2	28-136

■ **2. kolejka wojewódzkiej ligi koszykówki młodziczek młodszych U13 – o miejsca 7-12 (2020.02.15):** AKS SMS SP 189 Łódź – UMKS Księżak-2007 Łowicz (sob., godz. 13.00), IUKS Lider Tomaszów Mazowiecki – AKS SMS Łódź (sob., godz. 10.00), ŁKS KK Łódź – AKS SMS SP 38 Łódź (sob., godz. 14.00).

Nowy Łowiczanin
Tygodnik Ziemi Łowickiej
członek Stowarzyszenia Gazet Lokalnych

WYDAWCA:
Oficyna Wydawnicza „Nowy Łowiczanin"
Waligórscy s.c. w Łowiczu
99-400 Łowicz, ul. Pijarska 3a,
tel./fax 46 837-46-57, 46 837-37-51
e-mail: redakcja@lowiczanin.info
adres dla korespondencji:
99-400 Łowicz, skrytka pocztowa 68.

REDAKCJA W ŁOWICZU:
Redaktor naczelny: Wojciech Waligórski
Dyrektor zarządzający: Ewa Mrzygłód-Waligórska

Dziennikarze:
Agnieszka Antosiewicz, Tomasz Bartos, Marcin A. Kucharski, Tomasz Matusiak, Agnieszka Wojcieszek, Mirosława Wolska-Kobierecka, Paweł A. Doliński (sport)

Stale współpracuje:
mł. asp. Urszula Szymczak (kronika policyjna)

Redakcja zastrzega sobie prawo skracania nadesłanych tekstów, zmiany ich tytułów, dodawania śródtytułów.
Nie odsyłamy niezamówionych tekstów.

Ogłoszenia ramkowe i reklamy przyjmujemy telefonicznie: 46 837-37-51, 46 830-34-08, e-mailem: reklama@lowiczanin.info, ogloszenia@lowiczanin.info lub osobiście w biurze ogłoszeń, ul. Pijarska 3a, w pon., wt. i pt. w godz. 7.30-18.00, śr. i czw. w godz. 7.30-16.00, sob. w godz. 8.00-14.00.

Ogłoszenia drobne przyjmowane są osobiście w biurze ogłoszeń, punktach wymienionych na stronie 24, a także przez www.lowiczanin.info
Skład tekstu własny.

Druk: SEREGNI PRINTING GROUP Sp. z o.o. 03-796 Warszawa, ul. Rzymska 18a.

Nakład Nowego Łowiczanina 6.600 egz.
Nakład wraz z wydaniem głowieńskim (Wieści z Głowna i Strykowa): 8.460 egz.

Stowarzyszenie Gazet Lokalnych

100% własności polskiej

Sport

ŁAGS Awanturnik w rewanżu lepszy
od Korabki. str. 30

Pelikan Łowicz w 2020 roku jeszcze bez wygranej
– remis w sparingu z Pogonią Grodzisk Maz. str. 28

CZWARTEK 6 lutego 2020 | **NR 6** (1388) | Rok XXX www.lowiczanin.info

Koszykówka | 21. kolejka I ligi

Górnik Wałbrzych tym razem pokonał Księżaka

Mecze Księżaka Łowicz z Górnikiem zawsze przyciągają uwagę kibiców. Do tej pory w ligowych starciach górą byli łowiczanie, którzy wygrali trzy spotkania. Górnicy bardzo chcieli przełamać tę czarną serię i udowodnić, że potrafią pokonać Księżaków.

FOT. WWW.WALBRZYCHDLAWAS.INFO.PL

W meczu z Górnikiem była walka o każdą piłkę.

Sztuka ta im się udała we własnej hali, w niedzielę, 2 lutego. Zespół trenera Michała Spychały stoczył wyrównany bój, ale ostatecznie to KS Górnik Trans.eu Wałbrzych wygrał z Księżakiem 84:78. O wygranej Górnika zadecydowało duże wsparcie zawodników wchodzących z ławki (40 punktów) oraz lepsza skuteczność z dystansu.

Mecz od pierwszych minut był bardzo wyrównany. Księżacy pod koniec pierwszej odsłony prowadzili 26:23, po „trójce" Michała Samsonowicza, ale w kolejnych akcjach nie trafili do kosza i miejscowi wyszli na prowadzenie 28:26.

Gospodarze w połowie drugiej kwarty prowadzili 40:31, ale po super fragmencie gry Piotra Robaka udało się odrobić straty i do przerwy było tylko 45:43.

Łowiczanie po zmianie stron zagrali bardzo dobrze i krótko przed zakończeniem trzeciej kwarty prowadzili 59:51, po celnych rzutach „za trzy" Samsonowicza i Robaka. Takiej przewagi nie udało się utrzymać i po 30 minutach ostrej walki Górnik przegrywał tylko dwoma oczkami (60:62).

W ostatniej kwarcie lepiej zagrali gospodarze. Ostatnie prowadzenie (66:64) mieliśmy w 33. minucie po akcji Mikołaja Groda. W kolejnych minutach skuteczniejsi byli Górnicy i to oni wygrali mecz 84:78. Koszykarze Księżaka mocno pracowali, grali z charakterem i na parkiecie pozostawili dużo serca, ale w końcu grali z Górnikiem Wałbrzych, który nie bez powodu znajduje się w czołówce tabeli. Okazał się silniejszy i trzeba to uznać.

– Przegraliśmy, ale zagraliśmy bardzo solidny mecz, bardzo charakterny, waleczny i bardzo równy, bo przewaga cały czas się wahała. Troszeczkę zabrakło zimnej głowy w dwóch akcjach pod koniec, bo zrobiło się osiem punktów przewagi i musieliśmy szarpać i gonić rywala i mogło być różnie. Natomiast trzeba uznać siłę Górnika i to, że zaliczyli tylko trzy porażki, a my naprawdę zagraliśmy dobre, waleczne spotkanie i muszę za to zawodnikom podziękować, bo zrobiliśmy wszystko, co zakładaliśmy – skomentował trener Spychała. **zł**

FOT. WWW.WALBRZYCHDLAWAS.INFO.PL

W Wałbrzychu Górnik przełamał „Łowicką klątwę".

■ **KS Górnik Trans.eu Wałbrzych – KS Księżak Łowicz 84:78** (28:26, 17:17, 15:19, 24:16)

Księżak: Piotr Robak 19 (1×3), Arkadiusz Kobus 17 (2×3), Mikołaj Grod 15 (1×3), Mikołaj Stopierzyński 14 i Mikołaj Czyż 6 oraz Michał Samsonowicz 6 (2×3), Marcel Kapuściński 1, Przemysław Tradecki i Michał Świderski.

Najwięcej dla Górnika: Damian Pieloch 18 (4×3), Grzegorz Kulka 15 (2×3), Maciej Koperski 13 (1×3) i Kamil Zywert 10.

Sędziowali: Maciej Krupiński, Jacek Litawa (obaj Warszawa) i Filip Marek (Wrocław). **Komisarz:** Jarosław Żabko (Poznań).

ŁOWICKI INFORMATOR SPORTOWY

PIĄTEK, 7 LUTEGO:

■ 10.00 – Hala sportowa OSiR nr 2 w Łowiczu, ul. Topolowa 2; **Powiatowa Licealiada Szkolna w piłce siatkowej dziewcząt;**

■ 18.30-21.30 – Hala OSiR nr 2 w Łowiczu, ul. Topolowa 2; **10. kolejka XXI edycji Siatkarskich Amatorskich Mistrzostw Łowicza;**

■ 19.00 – Restauracja Trio Music Club w Łowiczu, ul. Katarzynów 46; **20. edycja XXI Otwartych Mistrzostw Łowicza w darcie 501 d.o.;**

SOBOTA, 8 LUTEGO:

■ 11.00 – Stadion Miejski im. 10 Pułku Piechoty w Łowiczu, ul. Jana Pawła II nr 3; **Sparingowy mecz piłki nożnej: KS Pelikan Łowicz – RKS Lechia 1923 Tomaszów Mazowiecki (III liga);**

■ 13.30 – Stadion im. 10 Pułku Piechoty w Łowiczu, ul. Jana Pawła II 3; **Sparingowy mecz piłki nożnej juniorów młodszych B2: KS Pelikan-2003/04 Łowicz – MKP Boruta Zgierz;**

■ 14.00-17.00 – Hala OSiR nr 1 w Łowiczu, ul. Jana Pawła II 3; **10. kolejka XXVII edycji Zina III Łowickiej Ligi Futsalu;**

■ 15.30 – Stadion im. 10 Pułku Piechoty w Łowiczu, ul. Jana Pawła II 3; **Sparingowy mecz piłki nożnej trampkarzy C2: MUKS Pelikan-2006 Łowicz – KS Promyk Nowa Sucha;**

■ 17.10-20.10 – Hala OSiR nr 1 w Łowiczu, ul. Jana Pawła II 3; **10. kolejka XXVII edycji Julomax II ligi ŁoLiF;**

NIEDZIELA, 9 LUTEGO:

■ 10.00 – Stadion im. 10 Pułku Piechoty w Łowiczu, ul. Jana Pawła II 3; **Sparing: KS Pelikan II Łowicz – LKS Orzeł Nieborów;**

■ 10.00-13.00 – Hala OSiR nr 1 w Łowiczu, ul. Jana Pawła II 3; **11. kolejka XXVII edycji Robkol IV ligi ŁoLiF;**

■ 11.30 – Hala OSiR nr 2 w Łowiczu, ul. Topolowa 2; **10. kolejka wojewódzkiej ligi koszykówki młodzików młodszych U13: UMKS Księżak-2007 Łowicz – MKS Ósemka Skierniewice;**

■ 12.00 – Stadion im. 10 PP w Łowiczu, ul. Jana Pawła II 3; **Sparingowy młodzików młodszych D2: MUKS Pelikan-2008 Łowicz – RAP Radomsko;**

■ 13.00-16.00 – Hala OSiR nr 1 w Łowiczu, ul. Jana Pawła II 3; **11. kolejka XXVII edycji Julomax II ligi ŁoLiF;**

■ 13.30 – Hala OSiR nr 2 w Łowiczu, ul. Topolowa 2; **2. kolejka woj. ligi koszykówki młodziczek U14 – o miejsca 7-12: UMKS Księżak-2006 Łowicz – Basket 4Ever II Ksawerów;**

■ 14.00 – Stadion im. 10 PP w Łowiczu, ul. Jana Pawła II 3; **Sparingowy mecz piłki nożnej młodzików D1: MUKS Pelikan-2007 Łowicz – RKS Mazovia Rawa Mazowiecka;**

■ 16.20-19.20 – Hala sportowa OSiR nr 1 w Łowiczu, ul. Jana Pawła II 3; **11. kolejka XXVII edycji Zina III ligi ŁoLiF, czyli Łowickiej Ligi Futsalu;**

■ 18.00 – Hala OSiR nr 2 w Łowiczu, ul. Topolowa 2; **Zaległy mecz 6. kolejki III ligi koszykówki mężczyzn: UMKS Księżak Łowicz – AZS PWSZ Skierniewice.** **Gogo**

REKLAMA

399920

Koszykówka | Wyniki 21. kolejki I ligi męskiej

Księżak nadal na 5. miejscu

Pierwszoligowi Księżacy przegrali po raz pierwszy z ekipą Górnika Wałbrzych, ale walczyli bardzo dzielnie w wyjazdowym meczu 21. kolejki.

To było 14 zwycięstwo Górnika w tym sezonie, który jest wiceliderem, ale tak naprawdę, to jest teraz najmocniejsza ekipa, która ma rozegrane dwa mecze mniej od lidera ze Słupska, mająca na koncie tylko trzy porażki. Księżacy nadal zachowują 5. lokatę w tabeli i są cały czas bardzo blisko historycznego awansu do rundy play-off (8 najlepszych zespołów).

Lider tabeli Czarni Słupsk wygrał we własnej hali z Miastem Szkła Krosno i ma już również 14 zwycięstw. Po piętach depcze Księżakowi GKS Tychy, który tym razem pokonał 88:84 beniaminka z Opola. Ciekawy pojedynek oglądali kibice w Pruszkowie, ale ich ekipa przegrała jednym punktem z Pogonią Prudnik 74:75. Elektrobud-Investment MKS Znicz Basket Pruszków zajmuje 10. lokatę i ma szansę na awans do fazy play-off. **zł**

■ **21. kolejka I ligi koszykówki męskiej:** KS Górnik Trans.eu Wałbrzych – KS Księżak Łowicz 84:78 , KK Timeout Polonia 1912 Leszno – MUKS Energa Kotwica Kołobrzeg 94:79, Elektrobud-Investment MKS Znicz Basket Pruszków – KS Pogoń Prudnik 74:75, STK Czarni Słupsk – KKK Miasto Szkła Krosno 93:74, GKS Tychy – Weegree AZS Politechnika Opolska Opole 88:84, PTG Rawlplug Sokół Łańcut – WKK Wrocław (2020.02.05, śr, godz. 18.00).

■ **Pauza**: MKS Zetkama Doral Nysa Kłodzko i PBG Biofarm Basket Poznań.

1. STK Czarni Słupsk (1)	19	33	1591-1471
2. KS Górnik Trans.eu Wałbrzych (4)	17	31	1406-1284
3. WKK Wrocław (2)	17	30	1506-1386
4. PTG Rawlplug Sokół Łańcut (3)	18	30	1594-1491
5. KS Księżak Łowicz (5)	**19**	**30**	**1696-1682**
6. GKS Tychy (7)	19	28	1569-1585
7. KKK Miasto Szkła Krosno (6)	18	27	1438-1421
8. KS Pogoń Prudnik (8)	19	27	1584-1593
9. KK Timeout Polonia 1912 Leszno (12)	18	25	1592-1548
10. Elektrobud-Investment ZB Pruszków (10)	18	25	1383-1456
11. PBG Biofarm Basket Poznań (9)	18	24	1420-1471
12. Weegree AZS Politechnika Opolska (13)	18	24	1509-1594
13. MKS Zetkama Doral Nysa Kłodzko (11)	17	24	1327-1417
14. MUKS Energa Kotwica Kołobrzeg (14)	19	23	1551-166

ISSN 1231-479X
9 771231 479200 06>