www.lowiczanin.info

CZWARTEK
17 grudnia 2020
NR 51 (1227)
CENA 3,70 ZŁ
(w tym 5% VAT)

Rok XXX
ISSN 1641-6260

WIEŚCI
Z GŁOWNA I STRYKOWA

TYGODNIK LOKALNY

Kurier jak Mikołaj – o ciężkiej pracy przed świętami. str. 12

Samotni najbardziej potrzebują pomocy – o naszej „Szlachetnej Paczce”. str. 27

Święta pod znakiem zakazu Czy będziemy go szanować? str. 5

Głowno | Będą szczepienia i przywracanie łóżek na zwykłych oddziałach

Szpital czekają spore zmiany

Sporo zmian zajdzie niebawem w głowieńskim szpitalu. Wkrótce placówka stanie się tzw. szpitalem węzłowym, w którym prowadzone będą szczepienia dla pracowników sektora ochrony zdrowia. Mówi się również o przywróceniu miejsc dla pacjentów, którzy borykają się z chorobami innymi niż COVID-19.

AGNIESZKA WOJCIESZEK
agnieszka.wojcieszek@lowiczanin.info

Do chwili zamknięcia bieżącego numeru naszego tygodnika udało się potwierdzić, że głowieński ośrodek wkrótce dołączy do 509 „szpitali węzłowych” w całej Polsce. W województwie łódzkim będą 32 takie placówki, a w naszej okolicy prócz Głowna możliwość szczepień uruchomiona zostanie w szpitalach w Zgierzu, Brzezinach oraz Łowiczu.

W etapie „0”, czyli przed akcją szczepienia populacyjnego takiej formie ochrony poddani zostaną pracownicy sektora ochrony zdrowia. Skorzystają z niej zarówno przedstawiciele personelu medycznego (m.in. lekarze, pielęgniarki, położne), jak i niemedycznego (w tym pracownicy administracyjni oraz pomocniczy).

Co więcej, szpitale węzłowe będą świadczyć usługi szczepień zarówno dla pracowników swoich, jak i innych jednostek ochrony zdrowia, m.in. szpitali, przychodni i aptek. Dodajmy, że do 20 grudnia br. szpitale węzłowe będą zbierać dane personelu, który zostanie zaszczepiony w konkretnej jednostce.

Te doniesienia potwierdził w rozmowie z naszym reporterem Dariusz Wojtasik prezes spółki Szpital Głowno Grupa Zdrowie.

– Wyraziliśmy zgodę na prowadzenie takich działań i stworzyliśmy już listę osób chętnych na zaszczepienie się. Są to osoby związane zarówno z naszym szpitalem, jak i przychodnią POZ. Jeśli tylko będzie taka możliwość ja również się zaszczepię – podkreśla nasz rozmówca.

FOT. SZPITAL GŁOWNO GRUPA ZDROWIE

Szpital w Głownie. Po kilku tygodniach przyjęcia pacjentów niecovidowych zostają wznowione. Zasady bezpieczeństwa i środki ostrożności nadal będą stosowane.

Powrócą miejsca dla pacjentów niecovidowych

Mówi się również o przywróceniu w głowieńskim szpitalu łóżek dla tzw. pacjentów niecovidowych, a więc osób borykających się z innymi niż COVID-19 chorobami.

Zgodnie z decyzją wojewody łódzkiego Tobiasza Bocheńskiego w najbliższą sobotę, 19 grudnia, takie przekształcenia dokonają się m.in. w Zespole Opieki Zdrowotnej w Łowiczu, gdzie odmrożonych będzie 31 łóżek (chirurgia). Ze względu na to, iż głowieński szpital należy do placówek niepublicznych wojewoda łódzki zawnioskował o przywrócenie łóżek do Ministra Zdrowia. Decyzję w tej sprawie ogłoszono wczoraj – 16 grudnia. Na mocy nowego postanowienia szpital będzie funkcjonował tak, jak przed 16 listopada br.

str. 5

Fundusz Inwestycji Lokalnych

Ponad milion złotych dla naszych gmin – ale nie każdy się cieszy

Remont mostu w Niesułkowie oraz adaptacja istniejącego budynku na potrzeby nowego oddziału przedszkolnego przy SP w Kołacinie to zadania, na jakie nasze gminy otrzymają wsparcie z Rządowego Funduszu Inwestycji Lokalnych.

Łącznie w pierwszej części konkursowej przyznano naszym gminom dofinansowanie w wysokości 1.100.000 zł. **Gmina Stryków** będzie mogła przeznaczyć 600.000 zł na remont obiektu mostowego nad rzeką Mrożycą w Niesułkowie. Inwestycja obejmie naprawę ustroju nośnego i podpór, wykonanie nowej izolacji oraz nawierzchni, a także kap chodnikowych z balustradami. Dodatkowo, wymianie podlegać będzie nawierzchnia jezdni na dojeździe w bezpośrednim sąsiedztwie mostu. Wniosek, który złożyła gmina, opiewał na kwotę 847.630 zł.

Do **gminy Dmosin** trafią z kolei środki w wysokości 500.000 złotych. str. 25

Sąd Okręgowy | Zaostrzenie wyroków w głośnej sprawie

Miał siedzieć sześć lat, a posiedzi osiem

Na karę łączną 8 lat więzienia skazany został Mariusz M. z Łowicza, oskarżony o wyłudzenie wieluset kredytów oraz telefonów komórkowych na szkodę przypadkowych osób. Miał „siedzieć” 6 lat, ale Sąd Okręgowy w Łodzi w procesie apelacyjnym uznał, że taka kara byłaby zbyt niska. Ponadto oprócz niego do więzienia trafią jeszcze nie trzy – jak to widział Sąd Rejonowy w Łowiczu – lecz sześć innych osób.

Pierwszy wyrok w tej sprawie zapadł przed Sądem Rejonowym w Łowiczu w grudniu 2018 roku, zaś pierwsze zatrzymania do tej sprawy łowicka policja realizowała pod koniec stycznia 2017 roku. Kilka terminów rozpraw w Łodzi było zdejmowanych z wokandy, niektóre zresztą za sprawą samych oskarżonych. Na przykład główny oskarżony Mariusz M. raz chciał, by go doprowadzać na każdą z rozpraw z aresztu, a raz nie chciał i rezygnował z tego, oświadczając o tym swojemu adwokatowi oraz zapowiadając, że złoży stosowne pismo do sądu. Pismo jednak do sądu nie trafiało (bo faktycznie go nie wysyłał), więc sprawa musiała być odraczana.

Jak dochodziło do wyłudzeń?

O procederze pisaliśmy już na łamach NŁ, przypominamy tylko krótko. Pierwszy raz na naszym terenie ujawniono oszustwa na taką skalę i aż w takiej liczbie. Mariusza M., który usłyszał najsurowszy wyrok, prokuratura oskarżała o popełnienie aż 338 czynów! Inni oskarżeni mieli mniej zarzutów oraz w części były to czyny o nieco innym charakterze, ale również związane z wyłudzaniem kredytów – w części tzw. „chwilówek”, ale nie tylko. Chodziło na przykład o zakładanie kont bankowych na nieświadome tego osoby, a nawet powołanie do życia firmy pośredniczącej w udzielaniu pożyczek oraz wyłudzanie telefonów. Bardzo różna była też wysokość zaciąganych pożyczek i kredytów i wynosiła ona od kilkuset do kilkudziesięciu tysięcy złotych. Łączna kwota tych wyłudzeń przekroczyła jednak 1 mln zł!

Sąd w Łowiczu przesłuchał wielu świadków w wieku od 40 do 78 lat, z których większość zeznała, że nieznane im osoby zaciągnęły na nie kredyty czy też kupiły przez internet telefony komórkowe i oferowany przez sieci telefonii komórkowych sprzęt komputerowy. Niektórzy z nich deklarowali, że nie umieją posługiwać się komputerami, więc nie mogli założyć sobie konta w banku i kupić drogiego telefonu z wysokim abonamentem. str. 2

Służba zdrowia | Szpital w Zgierzu

Trwają ustalenia w sprawie listopadowego dramatu

Powracamy do sprawy szokujących fotografii, jakie wykonano pod koniec listopada jednej z pacjentek Wojewódzkiego Szpitala Specjalistycznego w Zgierzu. Wciąż trwają czynności, mające na celu ustalenie czy doszło do nadużyć.

Przypomnijmy, że fotografie wykonane 22 listopada przedstawiały półnagą kobietę, leżącą na podłodze w szpitalnej sali. Władze wspomnianego szpitala potwierdziły, że taka sytuacja rzeczywiście miała miejsce, jednak tłumaczono, że zdjęcia wykonane zostały na styku zmian personelu pielęgniarskiego, który trwał zaledwie kilkanaście minut.

Z oficjalnego oświadczenia przygotowanego po przeanalizowaniu raportów pielęgniarskich, a także z wyjaśnień ze strony personelu medycznego wynikało, że była to nieszczęśliwa kilkuminutowa sytuacja. Zapewniono, że tuż przed wyjściem z oddziału pielęgniarki schodzące z nocnej zmiany zrobiły obchód, a na miejscu zostali opiekunowie medyczni, ratownicy, lekarz oraz pielęgniarki anestezjologiczne.

W tym czasie żaden z pacjentów nie wzywał pomocy, ani nie alarmował, że komukolwiek potrzebne jest wsparcie. str. 2

Świąteczny numer Wieści już w środę

Następny, świąteczny, numer Wieści, ukaże się w sprzedaży już w **środę,23 grudnia**.

Redakcja

INDEKS

Ogłoszenia >**20**
Informator >**23**
Sport >**29**
Pogoda >**30**

Bezpieczeństwo

NASI DZIENNIKARZE DO WASZEJ DYSPOZYCJI
OD 8.30 DO 15.30
Telefon redakcyjny 500 105 803
e-mail: marcin.kucharski@lowiczanin.info
MARCIN KUCHARSKI

Pożar w bloku w Głownie | Zaprószenie ognia czy celowe podpalenie?

105 osób musiało opuścić w nocy mieszkania

Kilkanaście minut po północy z piątku na sobotę (11/12 grudnia) ponad 100 osób z bloku przy ulicy Kopernika 33D musiało opuścić alarmowo i w trybie natychmiastowym swoje mieszkania. Powodem był pożar w piwnicy, a w zasadzie wszechobecny na klatkach schodowych gryzący w gardło dym.

FOT. MARCIN KUCHARSKI

- Tu stało pudło z kartonami, gdzie prawdopodobnie powstał pożar - mówi Jerzy Osiński. Jak duże było zadymienie widać po ścianach, które przed pożarem były białe.

Strażacy zarządzili ewakuację mieszkańców nie ze względu na zagrożenie ogniem, ale z uwagi na ten gryzący dym. Od pozostawionych na piwnicznym korytarzu śmieci w kartonie, gdzie prawdopodobnie było źródło pożaru, zajęły się bowiem plastikowe osłony przeróżnych kabli oraz dwie leżące na korytarzu opony i stare krzesła.

Mieszkańcy podejrzewają, że w piwnicy mogło dojść do zaprószenia ognia, ale są i tacy, którzy uznali, że mogło to być celowe podpalenie. Czy tak rzeczywiście było? Postępowanie w tej sprawie prowadzą policjanci wydziału kryminalnego Komendy Powiatowej Policji w Zgierzu oraz z posterunku w Głownie.

Zgłoszenie o pożarze na stanowisko dyżurnego Państwowej Straży Pożarnej w Zgierzu wpłynęło nieco po północy. Dym, który dostał się do mieszkania, wyczuła młoda lokatorka z mieszkania na czwartym piętrze. Było go na tyle dużo, że natychmiast chwyciła za telefon i powiadomiła straż. Dyżurny operacyjny ze Zgierza na miejsce skierował od razu trzy zastępy straży, dwa z JRG PSP w Strykowie i jeden z miejscowej jednostki OSP w Głownie.

Druhowie ochotnicy byli na miejscu jako pierwsi i od razu przystąpili do ustalania gdzie jest zarzewie ognia. Weszli do piwnicy w aparatach ochrony górnych dróg oddechowych i szybko ustalili, że pożar nie jest duży i można go szybko ugasić, natomiast ilość dymu, który z piwnicy przedostał się na klatki schodowe była bardzo duża. – To przez te cholerne plastiki, z których są zrobione rurki PCV osłaniające kable i od dwóch starych opon, które tam były – powiedział nam Jerzy Osiński, przewodniczący blokowej wspólnoty mieszkaniowej.

– Gdy palą się tego rodzaju plastikowe otuliny powstają bardzo różne gazy pożarowe, które mogą być szkodliwe. Jeden organizm sobie z tym poradzi i skończy się na bólu głowy, a u innych osób skutki mogłyby być poważniejsze, gdyby się więcej nawdychali – powiedział nam Wiktor Łazarczyk z OSP Głowno. To właśnie dlatego zapadła decyzja o ewakuacji mieszkańców na czas oddymienia klatek schodowych. Zresztą część osób już była poza budynkiem, co ułatwiło akcję.

Ewakuacja

– Obudziły mnie hałasy dobiegające z zewnątrz około godziny 0.40. Pierwsze co, to wyjrzałem przez balkon, a po chwili otworzyłem drzwi na klatkę schodową. Było dużo dymu, więc szybko zamknąłem drzwi i wróciłem na balkon – relacjonuje Jerzy Osiński. Dymu było dużo, mimo że pan Jerzy mieszka na trzecim piętrze – z tymże właśnie w pierwszej klatce od strony stacji transformatorowej, a to na korytarzu w piwnicy pod tą klatką doszło do pożaru.

Strażacy pukali od drzwi do drzwi i prosili o szybkie ubranie się i opuszczenie mieszkania przed rozpoczęciem oddymiania. Ogień w tym czasie już został ugaszony. "Dmuchając na zimne" strażacy postanowili jednak, że z uwagi na ilość dymu ewakuowani będą wszyscy mieszkańcy. Dymu było najwięcej w pierwszych dwóch spośród 4 klatkach schodowych, ale w innych też był wyczuwalny swąd spalonego plastiku i gumy.

Z mieszkań na zewnątrz wyszło łącznie 105 mieszkańców i na zewnątrz poczekali na przewietrzenie i dokładne skontrolowanie budynku.

Dopiero strażacy ją obudzili

– Może wstyd się przyznać, ale nawet się nie obudziłam – powiedziała nam starsza pani mieszkająca w odleglejszej od pożaru części bloku. Nie obudziły ja ani syreny strażackie, ani też migające światła samochodów. Obudziła się dopiero, gdy zadzwonił do jej drzwi strażak i poprosił o ubranie się i wyjście. – Jasne, że się wystraszyłam, ale jak mus,to mus – powiedziała nam.

Mieszkańcy chwalą strażaków za szybką akcję. – Otwierali kolejne okna na klatkach schodowych i uruchamiali wentylatory osiowe. Moment i dymu było dużo mniej – opowiada nam mieszkaniec. Inny nasz rozmówca dodaje, że nie tylko oddymiali, ale też sprawdzali stężenia dymów "jakimś miernikiem". Faktycznie by to tzw. detektor wielogazowy, który wskazuje, czy stężenie gazów może zagrażać zdrowiu.

> Gdy palą się tego rodzaju plastikowe otuliny powstają bardzo różne gazy pożarowe, które mogą być szkodliwe. Jeden organizm sobie z tym poradzi i skończy się na bólu głowy, a u innych osób skutki mogłyby być poważniejsze.

Po oddymieniu mieszkańcy mogli wracać do domów. Część z nich była poza mieszkaniem niecałą godzinę, niektórzy dłużej, jak np. pan Wojciech, który, jak nam powiedział i tak by nie usnął, więc poczekał do momentu, gdy straż już odjechała, ale jeszcze rozmawiał z sąsiadami. Strażacy odjechali z miejsca ok. godz. 2 w nocy.

Karetka tak, szpital nie

Na miejscu też był zespół ratownictwa medycznego, który został wezwany do ewentualnego zabezpieczenia ewakuacji, ale również by zbadać bezpośrednio na miejscu 5-miesięcznego chłopczyka, który był razem z mamą ewakuowany z mieszkania. – Było trochę strachu, ale na szczęście nic poważnego nam się nie stało – powiedziała nam. Pomocy też mogła wymagać starsza pani, ale i w tym przypadku obyło się bez konieczności hospitalizacji.

Na miejscu, ok. godz. 1. w nocy, był również dyrektor Miejskiego Zakładu Komunalnego w Głownie Jacek Skwierczyński oraz wiceburmistrz Magdalena Błaszczyk. Miasto bowiem jest częścią blokowej wspólnoty mieszkaniowej i ma tam 13 z 40 mieszkań. Ponieważ mieszkańcy mieli być – według zapewnień straży – na zewnątrz budynku niezbyt długo, nie było konieczności organizowania autobusów, czy też miejsc, gdzie mogliby spędzić noc.

C.O. też ucierpiało

Obecność służb miejskich przydała się jednak następnego dnia, kiedy trzeba było przywrócić energię elektryczną w piwnicach i na klatkach schodowych. Ponadto w około połowie bloku nie działało centralne ogrzewanie – właśnie z uwagi na uszkodzone kable energetyczne. str. 28

Służba zdrowia | Czy doszło do nadużyć w zgierskim szpitalu?

Trwają ustalenia w sprawie listopadowego dramatu

dokończenie ze str. 1

Tuż po rozpoczęciu zmiany dziennej – jak twierdzą władze szpitala – kobiecie udzielono pomocy, wykonano wszystkie czynności pielęgnacyjne, po których nastąpiła wizyta lekarska.

Czy dokumentacja pomoże dotrzeć do prawdy?

Całą sprawą zainteresował się również łódzki oddział Narodowego Funduszu Zdrowia, który nadal prowadzi działania, mające na celu wyjaśnienie tej sytuacji.

– Czynności są w toku. Udało nam się dotrzeć do części dokumentacji medycznej pacjentki. Ponadto, poprosiliśmy o kolejne dokumenty. Mamy nadzieję, że ich treść pozwoli ustalić czy organizacja pracy w tym miejscu była właściwa – dowiedzieliśmy się od Anny Leder, rzecznik łódzkiego NFZ-u. Przypomnijmy, że nad tą sprawą pracuje m.in. Terenowy Wydział Kontroli NFZ, czyli jednostka, której zadaniem jest kontrolowanie placówek medycznych.

> Z oficjalnego oświadczenia szpitala, przygotowanego po przeanalizowaniu raportów pielęgniarskich, a także z wyjaśnień ze strony personelu medycznego wynikało, że była to nieszczęśliwa kilkuminutowa sytuacja.

Detektyw zakończył czynności w tej sprawie

Od samego początku w wyjaśnienie tej kwestii zaangażowane było również biuro detektywistyczne z Kutna, które zapowiadało skierowanie listy szczegółowych pytań do dyrekcji zgierskiego szpitala. Ostatecznie, kilka dni później (26 listopada) poinformowano o zakończeniu prowadzenia czynności w tej sprawie.

– Wszystkie ustalenia zostały przekazane rodzinie. Na prośbę najbliższych Pacjentki biuro zaprzestało prowadzenia dalszych działań w tej bulwersującej sprawie. Prosimy o uszanowanie decyzji o zachowaniu prywatności i anonimowości przez poszkodowaną stronę – czytamy w oświadczeniu. Do tematu wrócimy. **aw**

Głowno

Zadymienie w restauracji

Chwile grozy przeżyli właściciele restauracji przy ul. Kopernika w Głownie, gdzie w środę 9 grudnia o godz. 22.40 doszło do pożaru. Po dotarciu na miejsce strażaków stwierdzono zadymienie w budynku restauracji i przy kominie.

Oddymianie pomieszczenia przeprowadziły dwuosobowe zespoły ratowników w aparatach ochronnych układu oddechowego, które pojawiły się zarówno wewnątrz budynku, jak i na dachu. W ramach działań wnętrze przewietrzono. Prawdopodobną przyczyną zdarzenia były wady konstrukcji budynku, a także brak nadzoru nad piecem do wypiekania pizzy. Wstępnie oszacowano je na 500 złotych.

To już drugi pożar w tej restauracji w ostatnich latach. Poprzednie zdarzenie miało miejsce w sierpniu 2019 roku. Wówczas przyczyną okazał się zapłon gazu, a odnotowane straty były nieporównywalnie większe. **aw**

KRONIKA POLICYJNA | 10–15.12.2020

- 10 grudnia około godziny 23.00 na parkingu przy galerii handlowej w Głownie 19-letni mieszkaniec powiatu zgierskiego kierując Volkswagenem nie dostosował prędkości do warunków drogowych i uderzył w zaparkowany samochód marki BMW należący do 24-letniego mieszkańca powiatu zgierskiego. W wyniku zdarzenia nikt nie odniósł obrażeń. Sprawca był trzeźwy i został ukarany mandatem.
- 13 grudnia o godz. 18.45 na ul. Łódzkiej w Głownie (Droga Krajowa nr 14) kierujący samochodem osobowym marki Volkswagen 44-letni mieszkaniec Płocka, jadąc w kierunku Strykowa nie zachował ostrożności podczas zmiany pasa ruchu i tym samym nie ustąpił pierwszeństwa jadącemu za nim samochodowi ciężarowemu MAN z naczepą, którym kierował 31-letni mieszkaniec Ciechocinka. Obaj uczestnicy zdarzenia byli trzeźwi, żaden z nich nie odniósł żadnych obrażeń. Sprawca został ukarany mandatem.
- 14 grudnia o godzinie 13.30 na ulicy Warszawskiej w Strykowie kierujący samochodem osobowym marki Seat 42-letni mieszkaniec powiatu zgierskiego nie zachował bezpiecznej odległości przed poprzedzającym go Volkswagenem i doprowadził do zderzenia. Volkswagenem kierowała 33-letnia mieszkanka powiatu zgierskiego. Uczestnicy trzeźwi, sprawca ukarany mandatem.
- 15 grudnia około godziny 8 na drodze krajowej nr 14 w Głownie kierujący osobowym Mercedesem 75-letni mieszkaniec powiatu zgierskiego jadąc od strony u. Kolejowej w kierunku Wyskoków nie dostosował prędkości do warunków na drodze i uderzył w tył Audi (kierująca 23 lata z powiatu zgierskiego), które oczekiwało na wykonanie manewru skrętu w lewo. Kierujący trzeźwi, bez obrażeń, sprawca ukarany mandatem.
- 15 grudnia o godzinie 15.12 w Woli Błędowej w gminie Stryków policjanci z Wydziału Ruchu Drogowego Komendy Powiatowej Policji w Zgierzu skontrolowali 61-letniego rowerzystę z powiatu zgierskiego. Okazało się, że by nietrzeźwy. Badanie wykazało 1,16 promila alkoholu w organizmie. **opr. mak**

Aktualności

TVP Łódź | „Budzi się Ludzi” gościło u nas

Głowieńsko-strykowskie akcenty na łódzkie śniadanie

Malownicze zakątki Głowna oraz Strykowa, a także ciekawe historie związane z ich okolicą poznali widzowie śniadaniowego programu „Budzi się Ludzi” wyemitowanego przez TVP Łódź w niedzielę 13 grudnia.

AGNIESZKA WOJCIESZEK
agnieszka.wojcieszek@lowiczanin.info

FOT. SCREEN / TVP 3

Gościem programu „Budzi się Ludzi” był m.in. regionalista Jacek Perzyński.

Jednym z tematów poruszanych w porannym programie łódzkiej „Trójki” była propozycja wycieczki po atrakcyjnych zakątkach powiatu zgierskiego. Na liście miast, które warto odwiedzić, znalazły się m.in. Głowno i Stryków.

– Walory krajobrazowe i przyrodnicze Głowna docenili już przedwojenni mieszkańcy Łodzi, dla których miasto stanowiło chętnie odwiedzane letnisko – przypomniano w trakcie nagrania, prezentującego ujęcia z lotu ptaka.

Ciekawe historie obu miejscowości przybliżył widzom Jacek Perzyński – pisarz, dziennikarz i regionalista. W czasie spotkania wspomniał on m.in. postać urodzonego w Strykowie Zishe Breitbarta, czyli „najsilniejszego człowieka świata”, który stanowił pierwowzór dla komiksowej postaci Supermana.

Regionalista opowiedział również o podróży do Polski André Citroëna, który w 1900 roku w głowieńskiej fabryce odkrył nowy sposób wytwarzania przekładni zębatych o zębach daszkowych i kupił na niego patent. Zęby tego koła znalazły się w znaku firmowym Citroëna, stanowiąc do dziś symbol tej marki.

Śladami głowieńskich murali

W czasie niedzielnej odsłony śniadaniowego programu łódzkiej „Trójki” nie zabrakło również innych tematów związanych z naszą okolicą. Pojawiła się choćby filmowa podróż śladami głowieńskich murali. Zarówno z lotu ptaka, jak i z tradycyjnej perspektywy, mieliśmy okazję podziwiać m.in. „Drzewo życia” przy Placu Wolności, a także wielką kolorowankę „Przy-jaźń”, która powstała na budynku Niepublicznego Przedszkola Integracyjnego „Osinkowo”.

FOT. SCREEN / TVP 3

O głowieńskich muralach opowiedział Emil Snużka.

O idei murali w naszym mieście, procesie ich powstawania i symbolice opowiedział Emil Snużka z Fundacji Ecorower. W trakcie nagrania zaznaczył, że ze względu na duże zasoby przyrodnicze Głowno ma potencjał, by stać się prawdziwą „ekowioską”.

Naszemu reporterowi opowiedział z kolei o tym, jak przebiegała praca na planie. Jak zapewnia, wszystko odbywało się w tempie błyskawicznym, a do spotkania umówionego zaledwie dwa dni wcześniej doszło w czwartek 10 grudnia. Całość zrealizowano w ciągu dwóch godzin, z zachowaniem zasad reżimu sanitarnego.

– Było trochę stresu, bo nie zawsze powie się to, co się zaplanuje, ale chodzi o naturalność. Nie trzeba wstydzić się takich występów, a wiem, że sporo osób ma z tym problem. Atmosfera była przyjemna, a samo doświadczenie bardzo pozytywne. Dla nas była to kolejna okazja, by promować miasto – zauważa nasz rozmówca.

Wolontariat, czyli przyjemność i ciężka praca

Zbliżające się święta Bożego Narodzenia zainspirowały realizatorów śniadaniowego programu, by promować akcje charytatywne, których i u nas w tak wyjątkowym czasie nie brakuje. Podczas niedzielnej emisji pojawiła się opowieść o głowieńskim przytulisku i siódmej odsłonie świątecznej akcji charytatywnej „Paczka dla Zwierzaczka”. Przy tej okazji jedna z wolontariuszek, Grażyna Gwiazda, opowiedziała m.in. potrzebach tego typu instytucji, o problemie zwierzęcej bezdomności, odpowiedzialnej adopcji, a wreszcie blaskach i cieniach życia wolontariusza.

– Wolontariat to przyjemność, ale i wielka odpowiedzialność oraz ciężka praca. To nie tylko wyprowadzanie czworonogów na spacer, lecz także transport zwierząt oraz sprzątanie boksów. Trzeba mieć czas i chęć, by pomagać – podkreśliła wolontariuszka.

Kultura słowa wciąż ich kręci

W czasie niedzielnego programu na antenie łódzkiej „Trójki” podziwialiśmy również reprezentantów gminy Stryków. Okazali się nimi Andrzej Janeczko oraz Maja Piwońska, czyli członkowie zespołu Trzeci Oddech Kaczuchy, który niebawem świętował będzie 40 lat na scenie. Przy okazji śniadaniowego spotkania artyści opowiedzieli o początkach muzykowania i o tym, że lata 80-te były najlepszym czasem dla piosenki literacko-kabaretowej, która nadawała nieco koloru szarej rzeczywistości.

– Kultura słowa to coś, co nas kręci – przyznał lider zespołu, który na co dzień jest wiceprzewodniczącym Rady Miejskiej w Strykowie oraz sołtysem wsi Ługi.

Dodajmy, że przedstawiciele muzycznej grupy pozdrowili na antenie mieszkańców gminy Stryków, a w szczególności wsi Ługi, składając im jednocześnie świąteczne życzenia.

Mimo że emisja porannego programu, pełnego wątków głowieńsko-strykowskich, już się odbyła, całość wciąż można obejrzeć za pośrednictwem internetowej strony audycji „Budzi się Ludzi”. ■

FOT. SCREEN / TVP 3

Czas wspomnień i uśmiechu. Andrzej Janeczko oraz Maja Piwońska opowiedzieli o niemal czterech dekadach na scenie.

ZHP Głowno | Kolejny sukces zuchów

„Pogromcy mórz” wyśpiewali II miejsce

Zuchy z działającej przy hufcu ZHP w Głownie Żeglarskiej Gromady Zuchowej „Pogromcy Mórz” zajęły drugie miejsce w jubileuszowym XXXV Ogólnopolskim Harcerskim Festiwalu Artystycznym OPAL, który zorganizowała komenda hufca w Radomsku.

Kadr z piosenki „Pogodny zuch” nagranej przez Pogromców mórz.

Niestety, podobnie jak wiele tegorocznych festiwali czy przeglądów, odbył się on w formie zdalnej. Uczestnicy wcześniej nagrywali piosenki i recytacje, bądź też nadsyłali zdjęcia lub prace plastyczne.

Festiwalowe jury zebrało się w ostatni weekend, by podsumować konkursy. Ponadto odbyły się dwie transmisje na żywo koncertów – osobno zuchów i harcerzy, podczas których „konferansjerka” była prowadzona na żywo i tak też były podawane wyniki konkursu. W materiał wmontowywane zostały wcześniej nadesłane przez zuchów i harcerzy piosenki. – Niestety, sytuacja związana z epidemią wymusiła zdalną formę festiwalu. Lepsze to niż nic – powiedziała nam komendantka głowieńskiego hufca ZHP Katarzyna Krawczyk.

Podczas koncertu zuchowego do samego końca nie było wiadomo kto zajmie premiowane miejsca. Zostało to ogłoszone dopiero pod koniec trwającej nieco ponad godzinę transmisji live. Pierwsze i trzecie miejsca zajęły gromady zuchowe z hufca w Radomsku: pierwsze – 17 Gromada Zuchowa „Zielone Ufoludki”, zaś trzecie – 13 GZ „Cytrynowa Trzynastka”. Drugie miejsce wyśpiewalinatomiast„Pogromcymórz” z Głowna, których drużynową jest Agnieszka Dziuda, przyboczną zaś Klaudia Rożniata.

Zuchy zaśpiewały, nagrały i wysłały na konkurs dwie piosenki, w tym jedną napisaną przez druha Mirona z głowieńskiego hufca. Były to piosenki „Pogodny zuch” (...Gdy dorosnę i zasłużę, będę z krzyżem i w mundurze na harcerskim szlaku swój odkrywać świat…) oraz przypominającą szantę piosenkę „Hej ho, żagle staw”.

Pogromcy Mórz to żeglarska gromada zuchowa dzieci w wieku do 10 lat. Zbiórki odbywają się w soboty lub niedziele i trwają po około 1,5 godziny. Na zbiorkach zuchy m.in. malują, uczą się pląsów i piosenek, zdobywają sprawności zuchowe oraz wiedzę harcerską, uczą się musztry itp.

Nie jest to pierwszy sukces zuchów z tej gromady. W listopadzie tego roku zajęli oni pierwsze miejsce w kategorii zuchowej w organizowanej przez hufiec ZHP Głowno grze patriotycznej. Z uwagi na specyficzny czas związany z pandemią, zuchy uczyły się piosenki „na raty” i w części też podczas połączeń zdalnych. By nagrać je, spotkali się w wąskim gronie w harcówce. **mak**

Aktualności

Podwójna inwestycja: przedszkole i świetlica w Kołacinie. str. 28

Głowno | Nowa aglomeracja miasta

Zmiany uwzględniają stan faktyczny

Decyzję w sprawie wyznaczenia nowej aglomeracji miasta Głowna podjęli radni miejscy w czasie nadzwyczajnej sesji, która odbyła się w trybie wideokonferencji we wtorek – 8 grudnia.

Pojęcie aglomeracji w tym kontekście odnosi się do terenu miasta objętego siecią kanalizacyjną. Wyznaczenie jej nowych granic podyktowane było rychłą utratą ważności dotychczasowej uchwały, która obowiązuje do końca 2020 roku, a także zmianami w przepisach. Celem tej uchwały jest umożliwienie dalszego rozwoju sieci kanalizacji sanitarnej na terenie aglomeracji. Wskazane w niej obszary mają więc możliwość zaopatrzenia już istniejącej zabudowy, a także uzupełnień tej zabudowy w sieć kanalizacji sanitarnej w oparciu o rozbudowę już istniejącego systemu. Dodajmy, że możliwe jest pozyskiwanie środków zewnętrznych na ten cel.

W praktyce zmiany, jakie zaszły na mocy nowej decyzji, nie są radykalne, jednak uwzględniają one stan faktyczny, stanowiąc aktualizację zawartych poprzednio treści. Z aglomeracji wyłączone zostały tereny rolne, te o niskim wskaźniku zaludnienia oraz wykazujące zerowe prawdopodobieństwo do rozwoju sieci kanalizacji sanitarnej. Dodano z kolei te, które mają szanse takiego rozwoju w przyszłości, a więc m.in. obszary przemysłowe przy ul. Sikorskiego. W sumie całkowita powierzchnia objęta wspomnianą aglomeracją wynosi 574,66 ha i obejmuje 13.360 mieszkańców. Projekt uchwały został uzgodniony z Regionalnym Dyrektorem Ochrony Środowiska w Łodzi oraz z Państwowym Gospodarstwem Wodnym Wody Polskie Zarząd Zlewni w Łowiczu. **aw**

MIASTO ZACHĘCA, BY PODŁĄCZAĆ SIĘ DO SIECI

W czasie nadzwyczajnej sesji Rady Miejskiej w Głownie radni podjęli również inną, istotną dla mieszkańców decyzję. Na mocy przegłosowanej wówczas uchwały określono zasady udzielania dotacji celowej na dofinansowanie kosztów budowy podłączeń nieruchomości do kanalizacji sanitarnej na terenie miasta. Mieszkańcy, których nieruchomość nie jest podłączona do takiej kanalizacji, a znajduje się ona w pasie drogowym, przy którym sytuowana jest nieruchomość, będą mogli ubiegać się o dofinansowanie na jej podłączenie. Dotacja udzielana będzie w kwocie nieprzekraczającej 50% kosztów kwalifikowanych inwestycji pod warunkiem, że koszt wykonania jednego podłączenia nie przekroczy 1.000 złotych. O tego rodzaju dofinansowanie będą mogli starać się również przedsiębiorcy. Łącznie w przyszłorocznym budżecie uwzględniono na ten cel 50.000 złotych. Dodajmy, że w świetle ustawy o czystości i porządku w gminach, podłączenie nieruchomości do istniejącej sieci jest obowiązkiem mieszkańca. Dotychczas w 2020 roku do miejskiej sieci kanalizacyjnej podłączono 35 posesji. Projekt wspomnianej uchwały został pozytywnie zaopiniowany przez Prezesa Urzędu Ochrony Konkurencji i Konsumentów oraz Ministra Rolnictwa i Rozwoju Wsi. **aw**

FOT. KGW ANIELIN SWĘDOWSKI

Warsztaty japońskiego haftu temari w Anielinie Swędowskim odbywały się w małych grupkach.

Gmina Stryków | Warsztaty

Japońskie bombki z Anielina Swędowskiego

Nietypowe warsztaty rękodzieła odbyły się w świetlicy w Anielinie Swędowskim. Panie z miejscowego Koła Gospodyń Wiejskich spotkały się (w kilu turach, żeby zachować reżim epidemiologiczny) by wykonać bombki w japońskiej technice haftu temari.

Zajęcia poprowadziła przewodnicząca KGW, znana z kreatywności, Jadwiga Mrówczyńska.

– Zajęcia były planowane już we wrześniu, ale ciągle nie udawało się paniom spotkać z różnych względów, przede wszystkich z uwagi na epidemię. Ostatecznie postanowiły się podzielić na nieduże grupki, żeby zdążyć zrobić bombki przed świętami – powiedziała nam Agnieszka Kacprzak z Ośrodka Kultury i Rekreacji w Strykowie, który zapewnił gospodyniom materiały do haftu.

Na czym polega owa technika temari? – Najogólniej rzecz ujmując jest to haft przestrzenny na czymś okrągłym. Trzeba zrobić najpierw „pajęczynkę" nici, na przykład wokół styropianowej kuli, wymierzyć odstępy, nanieść wzór i haftować – dowiedzieliśmy się w ośrodku kultury.

Były to ostatnie warsztaty w tym roku w świetlicy w Anielinie Swędowskim. **mak**

Wola Cyrusowa | OSP zakończyła projekt

Nowe wyposażenie dotarło do świetlicy

Z myślą o spotkaniach w czasach po pandemii Ochotnicza Straż Pożarna w Woli Cyrusowej wyposażyła świetlicę działającą przy remizie w nowe urządzenia kuchenne.

Zakupów dokonano również pod kątem przyszłego wynajmowania sali mieszkańcom na uroczystości okolicznościowe, ale nie tylko. Ze świetlicy korzystają również chętnie panie z miejscowego Koła Gospodyń Wiejskich.

Sprzęt został sfinansowany za wcześniej już pozyskane dofinansowanie w wysokości nieco ponad 15 tysięcy złotych w ramach Europejskiego Funduszu Rolnego na rzecz Rozwoju Obszarów Wiejskich „Europa inwestująca w obszary wiejskie". Co zostało zakupione? Jest to duża szafa chłodnicza o pojemności 1.400 litrów, patelnia elektryczna przechylna oraz 6 palnikowa kuchnia gazowa z piekarnikiem elektrycznym. Sprzęt już jest w świetlicy. **mak**

FOT. OSP WOLA CYRUSOWA

Nowe wyposażenie świetlicy przy remizie OSP Wola Cyrusowa.

Dmosin | OSP

Nowy sprzęt w świetlicy

Za pieniądze z grantu Europejskiego Funduszu Rolnego na rzecz Rozwoju Obszarów Wiejskich doposażona w sprzęt kuchenny oraz komputerowy została świetlica wiejska w Dmosinie.

Do działającej przy miejscowej Ochotniczej Straży Pożarnej świetlicy trafiła w ostatnich dniach chłodziarko-zamrażarka, zmywarko-wyparzarka ze specjalną podstawą, kuchnia gazowo-elektryczna, mikrofalówka wolnostojąca, myjka parowa, czajnik bezprzewodowy, patelnie, ale również laptop z oprogramowaniem biurowym. **mak**

REKLAMA

hurtownia chemiczna
Głowno, ul. Bielawska 3
Oferuje: • kosmetyki • artykuły drogeryjne • artykuły chemiczne • prasę • znicze
397722

REKLAMA

WĘGIEL najlepszy w mieście
• gruby KOSTKA
• średni ORZECH
• EKO-GROSZEK
• EKO-GROSZEK EKOBRAN
• EKO-GROSZEK GOLD
CENTRUM KOSTKI BRUKOWEJ i KAMIENIA OGRODOWEGO
• Kostka brukowa firmy Vestone i Bruk-Bet
• Kamień ozdobny: grysy, otoczaki
• Kruszywa drogowe, piach
DUŻY WYBÓR ATRAKCYJNE CENY
Kamienna Zatoka FIRMA WIG-KOST
POPÓW 157
Łowicz - koniec ul. Chełmońskiego
tel. 722 207 322
Zapraszamy: pon.-pt. 8⁰⁰-16⁰⁰, sob. 8⁰⁰-14⁰⁰
414163

DANPOL
DOM CHŁOPA
Łowicz ul. Kurkowa 8
specjaliści RTV AGD
Pracujemy: poniedziałek-piątek 9-17, sobota 9-14
ZAPEWNIAMY TRANSPORT
SPRZEDAŻ NA TELEFON
Dzwoń: tel. 46 830-21-51
DUŻY WYBÓR: RTV, AGD, MEBLI
415360

GRUPA EKOENERGIA SP. Z O.O.
POSZUKUJE OSOBY NA STANOWISKO
Specjalista ds. zamówień publicznych
Miejsce pracy: Sierakowice Prawe
Wymiar pracy: 1 etat

Obowiązki:
• czytanie oraz analiza ogłoszeń przetargowych,
• przygotowanie dokumentów przetargowych od strony formalnej,
• kompletowanie oferty przetargowej oraz dbałość o jej terminowe dostarczenie,
• uzupełnianie dokumentów w toku badania oferty.

Oczekiwania:
Poszukujemy osoby:
• dobrze zorganizowanej,
• skrupulatnej,
• sumiennej,
• lubiącej pracować w zespole oraz dobrze funkcjonującej pod presją czasu.
W pierwszej kolejności rozpatrywane będą aplikacje z wykształceniem prawniczym oraz doświadczeniem w zamówieniach publicznych.
Zastrzegamy sobie możliwość kontaktu z wybranymi osobami.

Oferujemy:
• możliwość zdobycia gruntownej wiedzy dzięki okresowym szkoleniom,
• możliwość zdobycia doświadczenia w zakresie zamówień publicznych,
• pracę w prężnie rozwijającym się podmiocie będącym w czołówce firm budowlano-instalacyjnych w kraju,
• dobre warunki pracy oraz płacy,
• możliwości rozwoju osobistego oraz ścieżkę awansu zawodowego,
• dofinansowanie do ubezpieczenia na życie.

Aplikacje należy kierować na adres email:
rekrutacja@ekoenergia.co
z dopiskiem „Specjalista ds. zamówień publicznych"
416425

ZHP Głowno | Harcerze odebrali Betlejemskie Światło Pokoju

Przekażą światełko mieszkańcom

Reprezentacja głowieńskich harcerzy odebrała w poniedziałek, 14 grudnia Betlejemskie Światło Pokoju z rąk arcybiskupa Grzegorza Rysia podczas ekumenicznego nabożeństwa w łódzkiej katedrze.

– Pielęgnujemy je, by nie zgasło do najbliższej niedzieli, 20 grudnia, a następnie podczas mszy świętych przekażemy światełko mieszkańcom miasta – powiedziała nam druhna Katarzyna Krawczyk. Betlejemskie Światło Pokoju będzie wystawione we wszystkich kościołach w Głownie oraz w Dmosinie i Domaniewicach. **mak**

FOT. ZHP GŁOWNO

Delegacja hufca ZHP Głowno odebrała Betlejemskie Światło Pokoju w łódzkiej katedrze i przekaże je do okolicznych kościołów.

Głowno | Będą szczepienia i przywracanie łóżek

Szpital czekają spore zmiany

dokończenie ze str. 1

Oznacza to, że do dyspozycji pacjentów pozostawać będą 73 łóżka, w tym 6 łóżek diagnostyczno-obserwacyjnych (tzw. izolacyjnych) dla pacjentów z podejrzeniem zakażenia wirusem SARS-CoV-2, bo tacy nadal będą w tym miejscu diagnozowani. Za kilka dni ruszą jednak przyjęcia pacjentów, borykających się z innymi chorobami, zapisy na zabiegi planowe oraz możliwość porodów.

– Potrzebującym pomoc na pewno zostanie udzielona. W sprawie szczegółów warto kontaktować się z nami telefonicznie – zauważa Ewa Karasińska, naczelna pielęgniarka.

Trwa odmrażanie łóżek

Przypomnijmy, że w województwie łódzkim, na mocy decyzji wojewody, świadczenia zdrowotne przywracane są w miejscach, gdzie najwięcej łóżek zostało przekształconych na covidowe, a pacjenci uskarżają się na problemy z dostaniem się do lekarza. Pod uwagę wzięto również dostępność geograficzną szpitali – przekształcono głównie ośrodki medyczne w miejscach, gdzie nie są świadczone podobne usługi, a pacjent zmuszony był pokonać spore odległości, by dotrzeć do oddziału szpitalnego.

– Każda z tych decyzji jest tymczasowa i będzie dostosowywana do aktualnej sytuacji epidemicznej w województwie łódzkim. Jeżeli sytuacja będzie ulegała stabilizacji i stopniowej poprawie w kolejnych tygodniach grudnia wojewoda będzie podejmował kolejne decyzje o przywracaniu szpitalom ich pierwotnych funkcji – czytamy w komunikacie nadesłanym do naszej redakcji przez Biuro Wojewody. **aw**

Tradycja | Boże Narodzenie w czasie pandemii

Kameralnie czy z rozmachem – jak spędzimy te święta?

W gronie domowników i najbliższej rodziny, a może w nieco większym? – takie rozterki w kontekście zbliżających się Świąt Bożego Narodzenia towarzyszą wielu naszym czytelnikom. Rząd jasno określił liczbę osób, jaka tym razem będzie mogła zasiąść przy świątecznym stole. Co na to mieszkańcy okolicy?

Nie ma wątpliwości, że tegoroczne Boże Narodzenie będzie czasem wyjątkowym i nie chodzi tu o świąteczny urok oraz wymiar tradycyjny. Przeciwnie, wydaje się, że ich wyjątkowość polegać będzie właśnie na rezygnacji ze zwyczajowych spotkań w imię ostrożności i zachowania zasad bezpieczeństwa, do których już zdążyliśmy się przyzwyczaić. Temu służyć mają rządowe obostrzenia ograniczające liczbę osób, jakie mogą wziąć udział w zebraniach i zgromadzeniach, a więc również w spotkaniach o charakterze świątecznym.

Obowiązujący do 27 grudnia br. limit uwzględnia 5 uczestników z wyłączeniem osoby organizującej spotkanie oraz bliskich, którzy wraz z nią zamieszkują gospodarstwo domowe. Oznacza to, że prócz domowników w uroczystościach bożonarodzeniowych będzie mogło wziąć udział tylko 5 osób. Jak będzie w praktyce?

– Zamierzamy z mężem dostosować się do wprowadzonych obostrzeń, bo wiadomo, że w czasie epidemii zdrowie i bezpieczeństwo muszą być najważniejsze. Zaprosimy jedynie najbliższą rodzinę, czyli rodziców i siostrę. Zmieścimy się w tych limitach – zapewnia pani Ewa, mieszkanka osiedla Sikorskiego.

– Trochę kombinowania to wymagało, bo limity zmusiły nas do organizacji świąt u brata, który ma największą rodzinę. Okazało się jednak, że wszyscy się zmieścimy, więc problem z głowy – zauważa pani Paulina.

Z kolei pani Wiesława na codzień mieszka sama, ale w święta zawsze korzystała z gościnności syna i jego rodziny. Wprowadzone obostrzenia tego nie zmienią.

– Zawsze spędzamy ten czas jedynie w gronie najbliższych, więc żadne limity nie są nam potrzebne. Wystarczy zachować trochę rozsądku i można cieszyć się świętami nawet w czasie epidemii. Z drugiej strony, gdyby rodzina była większa raczej nie wahałabym się zaprosić wszystkich. Limity są, ale w praktyce: kto to sprawdzi? – pyta seniorka.

Wątpliwości co do ewentualnych konsekwencji zaproszenia na święta większej liczby osób, wśród naszych rozmówców zdarzały się częściej.

– Dla mnie to martwy przepis. Wprowadzają jakieś limity, ale w praktyce one nie obowiązują. Bo niby kto miałby to kontrolować i w jaki sposób? – usłyszeliśmy od mieszkańca, który choć zapewnia, że w swojej opinii nie jest odosobniony, wolałby pozostać anonimowy. **aw**

ŻYCZENIA SPONSOROWANE

województwo łódzkie

Drodzy Mieszkańcy!

Życzymy Państwu wspaniałych Świąt, pełnych Bożego błogosławieństwa, ciepła rodzinnego ogniska i serdeczności przy łamaniu się opłatkiem. Życzymy Wam spokoju, tak potrzebnego nam w tym trudnym dla nas czasie.

W tym roku szczególnie życzymy zdrowia i wytrwałości w pokonywaniu trudności związanych z pandemią. Wierzymy, że poczucie wspólnoty, którego doświadczamy podczas Świąt nie opuści nas przez cały 2021 rok.

Życzymy by wypełniony był Bożymi darami i przepełniony szczęściem - Waszym i Waszych bliskich.

*„**Pokłon Pasterzy**", Jan Boeckhorst (1650r.)*
SMK Narodowe Muzeum Danii
Królewska Kolekcja Obrazów i Rzeźby

Iwona Koperska
Przewodnicząca Sejmiku
Województwa Łódzkiego

Grzegorz Schreiber
Marszałek
Województwa Łódzkiego

416845

Edukacja | Półkolonie dla najmłodszych

Lekcje w domu, ferie w szkole – co na to dyrektorzy?

Wyjątkowo w jednym terminie dla wszystkich województw zaplanowano ferie zimowe. Przypadać będą one w dniach 4-17 stycznia 2021 r. Z myślą o najmłodszych uczniach resort edukacji umożliwił zorganizowanie w placówkach oświatowych wypoczynku w formie półkolonii. Co na to dyrektorzy okolicznych szkół?

W założeniu pomysł miałby dotyczyć najmłodszych uczniów szkół podstawowych, a więc reprezentantów klas I-IV. Ministerstwo Edukacji Narodowej zapowiedziało, że organizacja zimowego wypoczynku dla dzieci będzie możliwa, jednak w ścisłym reżimie sanitarnym. Zajęcia będą mogły być więc prowadzone w świetlicach szkolnych oraz pomieszczeniach, umożliwiających zachowanie zasad bezpieczeństwa przez uczestników grup, liczących maksymalnie 12 uczniów. Jak będzie to wyglądać w praktyce – na razie nie wiadomo.

Za wcześnie na decyzję

W szkołach podstawowych na terenie Głowna żadna decyzja w tej sprawie jeszcze nie zapadła. Zdaniem dyrektorów jest zbyt wcześnie, by rozmawiać o szczegółach. Po pierwsze, niewiele czasu upłynęło jeszcze od momentu ogłoszenia informacji o możliwości organizacji półkolonii, po drugie zaś początek stycznia w zmiennej rzeczywistości epidemicznej wydaje się terminem nazbyt odległym, by taki wypoczynek zaplanować.

– Na razie nie możemy decydować, bo sytuacja jest dynamiczna i jeszcze wiele może się zmienić. Nie chcemy dawać uczniom niepotrzebnej nadziei na spotkania, bo nie jesteśmy pewni czy w ogóle będą mogły się one odbyć – powiedział nam Adam Kubiak, dyrektor SP nr 1 w Głownie.

Nasz rozmówca przypomniał, że w poprzednich latach uczniowie korzystali z oferty feryjnej w szkole i zajęcia – zwłaszcza sportowe – cieszyły się wśród nich dużym zainteresowaniem. Przypuszcza, że w tym roku mogłoby być podobnie, jednak za wcześnie, by o ich organizacji decydować. Podobnie sytuacja wygląda w innych głowieńskich szkołach.

– Pomysł jest nowy, więc potrzeba trochę czasu, by go rozważyć i zastanowić się co w obecnej sytuacji byłoby najlepszym rozwiązaniem – przyznaje Anna Zielińska, dyrektor SP nr 3 w Głownie.

Najpierw nauka, potem zabawa

Choć organizacji półkolonii nie wyklucza żaden z dyrektorów, trudno pozbyć się wrażenia, że większość z nich pozostaje wobec takiego pomysłu sceptyczna. Wątpliwości nastręcza głównie niepewna sytuacja epidemiczna, która wzbudza niepokój o to, jak ewentualnie zorganizować zajęcia dla kilkunastoosobowych grup dziecięcych w taki sposób, by były one bezpieczne dla wszystkich.

Nie brakuje również pytań o to, czy zasadna byłaby organizacja stacjonarnych półkolonii w czasie obowiązywania zdalnego nauczania.

– Na razie nie podejmujemy żadnych działań w tej kwestii. Nie jestem przeciwniczką półkolonii, ale myślę, że w szkole najpierw powinno być miejsce na naukę, a dopiero potem na zabawę. Jeśli rozważa się w szkołach organizację wypoczynku, warto najpierw pomyśleć o organizacji bezpiecznych zajęć lekcyjnych – twierdzi Beata Pilarska, dyrektor głowieńskiej „Dwójki".

W domu bezpieczniej

Analogiczne głosy pojawiły się wśród dyrektorów szkół podstawowych na terenie gminy Stryków. W rozmowie z naszym reporterem Jadwiga Kapusta, dyrektor SP w Niesułkowie, podkreśliła, iż może zaskakiwać fakt, że dzieci korzystają obecnie jedynie z możliwości nauczania zdalnego, zaś mają pojawiać się w szkole w czasie wolnym od zajęć lekcyjnych.

– U nas nigdy półkolonii nie było. Placówka nie jest duża, więc dzieci miały opiekę w domu i nie było zainteresowania takimi zajęciami. Myślę, że i tym razem uczniowie zorganizują sobie czas w domach w sposób ciekawy, a przede wszystkim bezpieczny – zauważa.

Organizację zimowych zajęć rozważają niektóre szkoły w tej gminie, jednak w większości z nich nie wiadomo czy takie plany ostatecznie wejdą w życie. Na wiążące ustalenia w tej sprawie jest zbyt wcześnie.

– Rozważamy ten pomysł, ale decyzji jeszcze nie ma – usłyszeliśmy w SP w Bratoszewicach.

aw

Stryków | Akcja „Serce za odwagę"

„Indianie" – kombatantom

Dzieci z grupy Indianie z przedszkola samorządowego w Strykowie wraz ze swoimi opiekunkami kolejny już raz zatroszczyły się, by pamięć o zasługach kombatantów II wojny światowej była ciągle żywa.

W październiku własnoręcznie przygotowali kartki pocztowe i wysłali je do żyjących uczestników Powstania Warszawskiego w ramach ogólnopolskiej akcji „BohaterON – włącz historię!". Tym razem 7 grudnia ta sama grupa przedszkolaków przyłączyła się do akcji „Serce za odwagę". Dzieci przygotowały kartki świąteczne dla kombatantów II wojny światowej. Akcja ta polegała na przygotowaniu kartek świątecznych dla kombatantów II wojny światowej, którym zawdzięczamy wolną i niepodległą Polskę. – W ten symboliczny sposób złożyliśmy podziękowanie za wielką odwagę, jaką odznaczali się bohaterowie w czasie wojny – dowiedzieliśmy się w przedszkolu. **mak**

FOT. PRZEDSZKOLE W STRYKOWIE

To nie pierwsza tego typu akcja w wykonaniu przedszkolaków ze Strykowa.

REKLAMA

ŁOWICZ, ul. Blich 32c SKIERNIEWICE, ul. Graniczna 28
PRZY UL. RAWSKIEJ

Siadaczka MEBLE

Tylko do 19 grudnia
WYGODNE RATY!
OSTATNI TAKI MOMENT NA ZAKUPY !

Salony firmowe
ŁOWICZ
ul. Blich 32c, tel. 46 837 95 16
KUTNO, ul. Józefów 7, tel. 24 355 76 40
ŁĘCZYCA, ul. Jana Pawła II 7, tel. 24 721 63 84
KROŚNIEWICE, ul. Targowa 8, tel. 24 252 35 07
GOSTYNIN, ul. Kutnowska 14, tel. 24 235 27 27
Czynne pn. – pt.: 9 – 17, sobota: 9 – 14
DUŻY, BEZPŁATNY PARKING!
SKIERNIEWICE, ul. Graniczna 28 – przy ul. Rawskiej, tel. 46 831 03 20, czynne pn. – pt.: 10-18, sobota: 9-14

raty
Santander CONSUMER BANK

SALONY MEBLOWE SIADACZKA występujący w roli pośrednika kredytowego sporządza i zawiera umowy o kredyt konsumencki na zakup towarów i usług w imieniu i na rzecz Santander Consumer BANK S.A., wydaje Formularz Informacyjny, przyjmuje oświadczenia o odstąpieniu od umowy kredytu konsumenckiego oraz udziela wyjaśnień dotyczących treści wymienionych dokumentów.

www.meblesiadaczka.pl

407015/NL+WG

Wiara | Rekolekcje w czasie epidemii

Świąteczne sprzątanie… duszy

Bożonarodzeniowa krzątanina, kolejki w sklepach i piętrzące się po kątach prezenty na każdym kroku przypominają nam o tym, że święta tuż-tuż. Niektórzy ochoczo zabrali się za przedświąteczne porządki. Inni wybrali sprzątanie... duszy.

AGNIESZKA WOJCIESZEK
agnieszka.wojcieszek@lowiczanin.info

O znaczeniu dorocznych rekolekcji w duchowym życiu nie trzeba przekonywać tych, którzy zarówno na co dzień, jak i w najbardziej magicznym czasie w całym roku pragną być blisko z Panem Bogiem. To właśnie dzięki adwentowym rozważaniom z radością oczekują na cud Bożego Narodzenia. By przeżywać go w pełni, najpierw dążą do oczyszczenia swojego serca z grzechów oraz otwarcia serc. Co jednak w sytuacji, gdy epidemia wywraca zwyczaje do góry nogami, sprawiając że przeżywanie rekolekcji w standardowej formule staje się niemożliwe?

Zamiast rekolekcji

W większości parafii na naszym terenie rozważania adwentowe miały lub wciąż mają miejsce, jednak tym razem przybrały one nieco inną formę niż zwykle. W niektórych ze świątyń zamiast spotkań z rekolekcjonistami zaproponowano tzw. dni w skupieniu. Bywa, że podczas wieczornych mszy świętych wygłaszane są homilie sprzyjające refleksji nad duchową kondycją. Ostatnie z rozwiązań wprowadzono m.in. w parafii św. Jakuba w Głownie.

Na tym jednak nie poprzestano. W dni powszednie – od poniedziałku do piątku o godzinie 18.30 – proboszcz wspomnianej parafii ks. dr Stanisław Banach prowadzi adwentowe refleksje w oparciu o „Iskry niezgasłe”, a więc lekcje ks. Jana Twardowskiego. Rozważań wysłuchać można w magazynie popołudniowym Radia Plus Warszawa. Program nadawany jest na częstotliwości 96,5 FM oraz w Internecie.

Życie jest czuwaniem

Na Boże Narodzenie oczekują również parafianie, którzy zaangażowali się w tym szczególnym czasie w samodzielne przygotowanie adwentowych rozważań. Na facebookowym fanpage’u wspomnianej parafii znajdziemy realizowane przez nich krótkie filmiki, nawiązujące do przekazu zawartego w niedzielnej Ewangelii. Dowiadujemy się z nich m.in. jak ważne w życiu jest skupienie, zatrzymanie się w pędzie codzienności oraz odkrywanie prawdy o samym sobie.

FOT. SCREEN FILMU Z ROZWAŻANIAMI

W trakcie rozważań adwentowych Wojciech Baleja przypomniał o znaczeniu czuwania w życiu.

Dotychczas jednym z prelegentów był Wojciech Baleja, radny, a zarazem aktywny parafianin, będący m.in. inicjatorem i organizatorem Orszaku Trzech Króli w Głownie.

W swojej refleksji przypomina on o roli czuwania, zauważając, że w codziennym życiu czuwamy nieustannie, zarówno wtedy, gdy nasz wysiłek powiązany jest z obowiązkami, jak i przyjemnościami. Opłakane skutki przynosi z kolei brak czujności. Baleja przekonuje bowiem, że utrata czujności zawsze powiązana jest z niepożądanym efektem – gdy nie czuwamy, coś się przypali, coś zużyje, coś zaginie, a coś przeminie.

– Czuwajmy nie tylko w czasie adwentu, ale przez całe życie. Cały czas żyjemy w czasie adwentu, oczekując na przyjście Pana – dodaje.

Internetowe poszukiwania duchowości

Okazuje się, że tym, którzy do przeżywania świąt Bożego Narodzenia potrzebują nie tyle wysprzątanych mieszkań, co porządku w sercu, na drodze nie stanie nawet epidemia. – Dla chcącego nic trudnego – przekonują.

Przykładem poszukiwaczki duchowych treści w tym wyjątkowym czasie jest pani Marta, mieszkanka osiedla przy ul. Swoboda, którą początkowo smuciła wizja rezygnacji z tradycyjnych rekolekcji w kościele. Dziś jest z tego zadowolona, bo skłoniło ją to do odkrywania adwentowych rozważań za pośrednictwem Internetu. Dzięki temu na refleksję poświęca więcej czasu, bo zamiast wybrać się na kilkudniowe rekolekcje, może uczestniczyć w nich codziennie. Trafiła bowiem na wiele wartościowych kanałów i stron.

– Okazało się, że wybór jest ogromny, więc gdy mam trochę czasu, chętnie słucham takich rozważań. Sama decyduję na czym danego dnia się skupię i o czym pomyślę. Tematykę dobieram w zależności od nastroju i tego, co mnie interesuje. Po raz pierwszy przeżywam ten czas w taki sposób, ale już wiem, że podobnie będzie w kolejnych latach – zapewnia.

Być lepszym człowiekiem – nie tylko od święta!

Nieco inaczej przeżywa ten czas pani Anna, parafianka z kościoła św. Maksymiliana w Głownie.

> Skłoniło ją to do odkrywania adwentowych rozważań za pośrednictwem Internetu. Dzięki temu na refleksję poświęca więcej czasu, bo zamiast wybrać się na kilkudniowe rekolekcje, może uczestniczyć w nich codziennie.

Gdy okazało się, że w świątyni, do której uczęszcza na co dzień, nie będzie klasycznych rekolekcji, postanowiła sama je sobie zorganizować. Dziś zapewnia, że receptą na duchowe oczyszczenie jest cisza i odrobina wdzięczności.

– To jest czas tylko dla mnie. Skupienie jest bardzo ważne, bo dzięki niemu dostrzegam to, co naprawdę ważne i wartościowe, a przy okazji to, nad czym nadal warto popracować. Jeszcze ważniejsza jest wdzięczność. Każdego dnia dziękuję Bogu za to kim jestem i co już mam. Wierzę, że dzięki temu zacznę dostrzegać duchowe bogactwo we własnym życiu i stanę się lepszym człowiekiem. Nie tylko od święta! – podkreśla. ■

Liczą się konkrety,

CZYLI PLAN DLA PRACY I ROZWOJU

Pandemia COVID-19 odmieniła świat, jaki znaliśmy. Zmieniła nie tylko to, jak funkcjonujemy w społeczeństwie, ale także wpłynęła na gospodarkę. Sprawiła też, że wszyscy musimy się nauczyć, jak w niej funkcjonować. Dlatego, wychodząc naprzeciw tym potrzebom, wicepremier Jarosław Gowin przygotował Plan dla Pracy i Rozwoju.

Ten plan powstał, bo Polacy – pracownicy i firmy – muszą znowu poczuć się bezpiecznie. A zatem potrzebują nie ogólnych wizji, idei czy strategii, ale planu konkretnego i pewnego, rozpisanego na działania i terminy. Dzięki niemu warunki prowadzenia działalności gospodarczej staną się przewidywalne.

W czasach kryzysu należy przede wszystkim zapewnić byt polskim rodzinom i przetrwanie polskim firmom. Praca jest tym, co łączy pracowników i pracodawców. Wszystkie działania mają służyć więc i jednym, i drugim. Kryzys i pandemia kiedyś miną i dlatego należy myśleć o przyszłości – o jak najszybszym powrocie gospodarki na ścieżkę szybkiego wzrostu. Nie można wyłącznie pomagać tu i teraz, ale w ramach planu kłaść fundamenty pod przyszłość. Dlatego liczą się konkrety.

FIRMA BEZPOŚREDNIA POMOC

Przygotowany plan zawiera działania pogrupowane w trzech obszarach.

Pierwszy z nich to bezpośrednia pomoc. Na tarczę branżową oraz na kontynuację tarczy finansowej PFR przeznaczone zostanie ok. 40 mld zł. Pomoc ta obejmuje zwolnienia z ZUS, postojowe dla małych firm, dopłatę do 2 tys. zł z Funduszu Gwarantowanych Świadczeń Pracowniczych, dotację do 5 tys. zł dla mikro i małych firm, możliwość umorzenia w 100% subwencji z Polskiego Funduszu Rozwoju, dofinansowanie do 70% kosztów stałych, a także wieloletnie korzystnie oprocentowane kredyty inwestycyjne udzielane przez Polski Fundusz Rozwoju i gwarantowane przez Bank Gospodarstwa Krajowego.

NOWY KIERUNEK

Drugi obszar to nowy kierunek, czyli pakiet działań wspierających firmy zmuszone do transformacji i dostosowania się do zmienionych potrzeb rynku. Dotyczy to także osób dotkniętych bezrobociem. Do takich działań należy program „Pierwszy biznes”, czyli nisko oprocentowane pożyczki i dotacje na uruchomienie działalności gospodarczej. Oferta obejmuje program „Nowy Start”, czyli warsztaty i szkolenia eksperckie, ułatwiające ponowne rozpoczęcie działalności gospodarczej w rzeczywistości post-covidowej. Przedsiębiorcy mogą również skorzystać z „Polityki Nowej Szansy”, czyli środków na restrukturyzację firm mających kłopot z płynnością.

Przygotowany plan zawiera działania pogrupowane w trzech obszarach

IMPULS ROZWOJOWY

Trzeci obszar to impuls dla rozwoju. To tarcza prawna, czyli ustawy deregulacyjne, a także cyfryzacja gospodarki polegająca na przeniesieniu wszystkich procedur do sieci. Ten obszar to nowe prawo zamówień publicznych – zdecydowanie uproszczone, ale też np. dające możliwość stosowania w zamówieniach publicznych zaliczki. Kolejnym elementem z tego obszaru jest krajowy plan odbudowy, będący kompleksowym programem reform i projektów strategicznych, którego celem jest wzmocnienie odporności społecznej i gospodarczej oraz budowa potencjału polskiej gospodarki. Przygotowany został także pakiet na rzecz mieszkalnictwa, a w nim między innymi 1,5 mld zł jako wsparcie w budowie mieszkań dla gmin, czy ustawa mieszkanie za grunt. Oprócz tych rozwiązań powstaje nowa polityka przemysłowa, czyli przemyślany pakiet impulsów rozwojowych dla branż wnoszących największą wartość dodaną w eksporcie. Wreszcie, przeznaczonych zostało 8 mld zł z Narodowego Centrum Badań i Rozwoju oraz Polskiej Agencji Rozwoju Przedsiębiorczości. Środki te przeznaczone są dla firm na osiągnięcie nowych przewag konkurencyjnych na rynkach światowych. Przewidziana jest między innymi ulga na robotyzację.

Plan jest otwarty oraz elastyczny i będzie sukcesywnie uzupełniany wraz z realizacją kolejnych przedsięwzięć. Powstaje on w dialogu z pracodawcami i związkami zawodowymi. Warto poznać szczegóły! ■

PLAN DLA PRACY I ROZWOJU
PRACA ▪ ROZWÓJ ▪ BEZPIECZEŃSTWO

Szczegóły znajdują się na stronie
LiczaSieKonkrety.gov.pl

MATERIAŁ INFORMACYJNY

416530

Gmina Stryków | Czy to grób wojenny? Potrzeba więcej informacji

Kogo pochowano w tej mogile?

Na terenie gminy Stryków w czasie II wojny światowej znajdowała się granica pomiędzy Generalną Gubernią a Rzeszą Niemiecką – do której wcielono tzw. „Kraj Warty”, z Łodzią włącznie. Wcześniej, w 1939 roku, aż tutaj doszły oddziały WP atakujące w Bitwie nad Bzurą. Z tego powodu w okolicach Strykowa znajduje się wiele mogił poległych. Powstaje jednak też dużo... historycznych plotek.

O pamięć nad historycznymi mogiłami na cmentarzu ewangelickim w Strykowie od wielu lat dba pan Marcin Brzózka. Robi to charytatywnie i z szacunku do zmarłych. Pan Marcin regularnie kosi trawę oraz chaszcze, jakie porastają cmentarz ewangelicki. Przy okazji prac porządkowych odnajduje m.in. nowe groby czy ramy grobowe pochłonięte przez ziemię.

Jednym z takich odkryć, co prawda już na terenie cmentarza rzymskokatolickiego, była pusta kwatera, która według lokalnych legend ma należeć do 3 łączniczek Wojska Polskiego, z których najmłodsza miała mieć 19 lat. Kobiety, według historii przekazywanych z ust do ust (a przynajmniej jedna z nich), zostały zastrzelone na polach w okolicy Bratoszewic podczas ucieczki przed Niemcami. Z tego właśnie powodu miały zostać pochowane na strykowskim cmentarzu. Początkowo ich ciała miały spoczywać w osobnych mogiłach, by później zostać ekshumowane do wspólnej, w której znajdują się po dziś dzień.

Łączniki zapisały się w historii jako jedno z symboli Powstania Warszawskiego. Była to funkcja pełniona często przez młode kobiety, dziewczęta, a nawet dzieci. Do ich zadań należało przekazywanie informacji i materiałów między instytucjami, placówkami lub organizacjami.

Tabliczka już jest

Dlatego gdy tylko pan Brzózka usłyszał, że na cmentarzu mogą znajdować się mogiły tak zasłużonych kobiet, postanowił działać. W miejscu gdzie zostały pochowane łączniczki, pan Marcin ustawił drewniany okład pod pomnik, należący uprzednio do jego brata. Dodatkowo usypał grób kamyczkami oraz postawił kwiaty. – Jako jedyny zapaliłem tutaj znicz na 11 listopada – mówi.

Aby przy mogiłach znalazła się informacja o spoczywających tam osobach, pan Brzózka zgłosił się do pani Maryli Mielczarek – właścicielki zakładu pogrzebowego w Strykowie – o ufundowanie symbolicznych tabliczek. Oczywiście rzeczone tarcze zostały przygotowane w kilka dni, dzięki czemu groby zostały opisane – ale według dostępnych dla niego informacji. A właściwie pogłosek. Napisano na tabliczce, że spoczywa tam łączniczka W.P. (Marcin Brzózka twierdzi, że skrót ten ma znaczyć: Wojska Polskiego), lat 19, a rok śmierci określono na 1941.

> Bohaterowie walki o niepodległość nie powinni leżeć anonimowo. Ale zaklasyfikowanie tych mogił jako wojennych jest niezwykle trudne.

Zasadnicze wątpliwości

Gdy jednak pan Marcin chciał zgłosić do gminy swoje odkrycie, zaczęły ujawniać się liczne kontrowersje i znaki zapytania wokół grobów. Po pierwsze trudno dojść kto pierwszy o wspomnianych łączniczkach powiedział. Wszyscy, którzy potwierdzają, że pod ziemią mogą leżeć bohaterki Powstania Warszawskiego, podają jedynie, że o tym słyszeli.

Bo historyczna nieścisłość jest olbrzymia: jeśli mowa o łączniczkach, to raczej Armii Krajowej. Była AK polskim wojskiem, bez dwóch zdań, podporządkowanym rządowi w Londynie, niemniej „łączniczka Wojska Polskiego” – takiego zbitku słownego raczej się nie używa. No i jeśli powstanie warszawskie – to rok 1944, a nie 1941.

Pytamy o to lokalnego historyka, panią Renatę Karasińską. – Szczerze mówiąc jestem zdziwiona. Badałam historię Strykowa, ale o łączniczkach słyszę pierwszy raz – mówi nam. Pani Renata zauważa tę oczywistość, że na tabliczce data śmierci jednej z kobiet ustalona jest na rok 1941, czyli… 3 lata przed powstaniem. Podkreśla więc swoją wątpliwość czy pod ziemią naprawdę leżą łączniczki. W rozmowie z Wieściami zapowiedziała, że zainteresuje się tematem i wraz z innymi historykami bacznie przyjrzy się tej historii.

FOT. ERYK KIELAK

Groby łączniczek w Strykowie owiane są wielką niewiadomą. Jeśli coś wiesz – zgłoś się do Urzędu Stanu Cywilnego.

Zachować to miejsce

Nie tylko historycy zajęli się tematem łączniczek. Odkąd pan Brzózka wprowadził je do dyskusji publicznej, pojawiają się w tej sprawie nowe głosy. Poza wspomnianym opiekunem cmentarza, nikt nie sprawuje opieki nad grobami. Co się z tym wiąże, nie opłaca miejsca na cmentarzu. Z tego powodu zainteresowani mieszkańcy chcieliby przejąć kwaterę i wykorzystać ją do celów prywatnych.

– Grobów wojennych nie powinno się zawłaszczać. O to chodzi, żeby pamięć o tych, co nadstawiali głowę dla ojczyzny, była trwała – jest temu przeciwny pan Marcin.

Z taką postawą zgadza się również Radosław Zaborowski, naczelnik Wydziału Spraw Obywatelskich i Społecznych Gminy Stryków. – Bohaterowie walki o niepodległość nie powinni leżeć anonimowo – mówi nam. Ale od razu zaznacza, że zaklasyfikowanie tych mogił jako wojennych jest niezwykle trudne. Przede wszystkim nigdzie nie można dokładnie określić danych osób tam spoczywających. W aktach znajdujących się w gminie nie ma aktów zgonu pasujących do informacji o łączniczkach. Podobnego śladu nie można doszukać się również w aktach parafii.

Poza tym: dlaczego 3 łączniczki zostały pochowane w jednej mogile? Skoro jedna z nich zmarła po wojnie w roku 1947 – a takie też krążą wieści – dlaczego została pochowana anonimowo? Pojawia się hipoteza, że kobiety nie pochodziły ze Strykowa. Tworzy to jednak szereg kolejnych pytań bez odpowiedzi: skąd przybyły? Czy były ranne? Dlaczego tu zostały pochowane?

– Szukamy historii tych osób – mówi Zaborowski. Żeby uznać groby za wojenne, postawić odpowiedni pomnik i uczcić miejsce spoczynku, potrzebne są dokumenty albo bardziej szczegółowe informacje.

Dlatego wraz z Urzędem Gminy apelujemy do naszych czytelników: jeśli ktoś ma jakiekolwiek informacje pozwalające odtworzyć życiorys strykowskich łączniczek, proszony jest o odezwanie się do Urzędu Stanu Cywilnego w Strykowie. Każda informacja jest ważna.

ek

REKLAMA

GRUPA psb
GRZEGORY ZDUNY
MATERIAŁY BUDOWLANE
• ZBIORNIKI NA GNOJOWICĘ • PŁYTY OBORNIKOWE
• SILOSY NA KISZONKĘ (przenośne)
• ŚCIANY OPOROWE DO SILOSÓW • SZAMBA PRZYDOMOWE
• KRĘGI, PRZEPUSTY • PŁYTY YOMB, MON • STROPY TERIVA do 8,60 mb
• PUSTAKI • SKOŚNE MURKI DO ZAKOŃCZENIA ROWÓW • BLOCZEK BETONOWY
• BELKI NADPROŻOWE • KOMINY OGNIOWE I WENTYLACYJNE
• OGRODZENIA I BRAMY PRZESUWANE NA WYMIAR
• BRAMY WIŚNIOWSKI I HORMANN Z MONTAŻEM
• GAZY TECHNICZNE • KOSTKA BRUKOWA BRUK-BET – DUŻY ASORTYMENT
• OGRODZENIA BRUK-BET
• PROJEKTY, KOSZTORYSY, NADZORY • HALE I WIATY W KOSTRUKCJI STALOWEJ
TEL. 46 838-81-00 | TEL. KOM. 601-303-235
415206

PRODUCENT
KOTŁY
5 klasa, EkoDesign, DOTACJE
KOMINKI
Ceny fabryczne!
LAVA
Głowno, ul. Norblina 15 (WZMot)
tel. 725-020-949
KUPON RABATOWY -5%
415905

złomowanie pojazdów
zaświadczenia do wydziału komunikacji
odbiór pojazdów
Łowicz, Armii Krajowej 14
tel. 510-100-449
401208

Okna PCV
UŻYWANE I NOWE, GOSPODARCZE, RÓŻNE
Drzwi sklepowe, aluminiowe, przeszklone, metalowe
DOSTĘPNE OD RĘKI
DUŻY WYBÓR, NISKIE CENY, RATY
GÓRAL-BUD, Piątek, 602-617-895
ŁÓDZKI PUNKT SPRZEDAŻY na Bałuckim Rynku najtaniej
Łódź, ul. Ceglana 8, 694-581-224
416151

Stowarzyszenie VERITAS
ŚWIADCZY POMOC w sprawach cywilnych, karnych i innych
Referat Praw i Wolności Obywatelskich
tel. 511-685-677
409419

BIURO RACHUNKOWE
rok założenia 1992
• księgowość stacjonarna
• księgowość on-line
JANTER
KSIĘGOWOŚĆ I PODATKI
www.janter.net | kontakt@janter.net | Łowicz, ul. Dedala 31, tel. 46 830-00-50
416861

Boże Narodzenie | Te święta nie będą normalne. Pytaliśmy jak chcecie je przeżyć

Czy wirus nas pozbawi świątecznej radości i ciepła?

Tylko 5 osób przy świątecznym stole – takie jest obostrzenie mające przeciwdziałać masowej transmisji wirusa, którą mogą przynieść świąteczne spotkania. Co to dla nas znaczy – i czy będziemy je szanować?

Pani Maria z Łowicza, emerytowana pracownica kolei, jeszcze niedawno nie wyobrażała sobie świąt bez całej rodziny przy wigilijnym stole. – Niestety, w tym roku będzie smutno, przyjedzie do mnie na pewno córka z dziećmi i mężem, synowie z rodzinami raczej nie, byłoby nas za dużo – powiedziała. – Mieszkamy w jednorodzinnym domu, nie wiem czy będą jakieś kontrole, ale cztery samochody stojące pod domem będą zwracać uwagę. Nie chcemy już kłopotów, syn ciężko przeszedł koronawirusa i mamy już dosyć strachu – mówi w rozmowie z naszym dziennikarzem.

Patryk Wielemborek stwierdza, że w jego domu jest wiele obaw o te święta. – Raczej nikt nie będzie się wyrywał na wspólne spotkanie przy wigilijnym stole, co nie oznacza, że nie będziemy się odwiedzać. Prezenty kupujemy normalnie, trzeba je wręczyć, to trzy dni wolnego, na pewno da się to jakoś rozłożyć – ma nadzieję.

– Nie wiadomo co robić. Boimy się, raz – koronawirusa, dwa – kontroli, sąsiedzi czuwają. Mamy rodziców, którzy przekroczyli 70. rok życia, rozmawiałem z braćmi, ale nie ustaliśmy nic konkretnego, osobiście myślę, że lepiej odczekać, stracić jedną wigilię niż skazać ich na zakażenie. Oni mają po dwójce dzieci, pracują w handlu, mieszkają poza Łowiczem i od marca byli u nas na krótko tylko dwa razy, a normalnie byliby z pięć i to na kilka dni – mówi nam **Jakub Dałek** z Łowicza. – Umówiliśmy się, że w razie czego połączymy się przez internet, będziemy ze sobą na ekranach laptopów. Za rok będzie normalnie, mocno w to wierzę.

– Jeszcze nie wiem co zrobimy: ryzykować, czy sobie odpuścić. Bardzo jest mi szkoda rodziców. Mocno to przeżyją, jeśli się nie zbierzemy przy stole, choć rozmawiałem z nimi i rozumieją sytuację. Może odwiedzimy się w inny dzień świąt, może pogadamy długo przez telefon, nie wiem – powiedział nam **pan Andrzej** z Łowicza.

Mirosław Kret, dyrektor podległemu powiatowi Centrum Usług Wspólnych, Wigilię i Boże Narodzenie spędzi w gronie rodzinnym, ale przy wigilijnym stole u niego w domu zasiądzie mniej osób niż zwykle. Będzie tylko on, żona i dorosła córka, która już nie mieszka z rodzicami. Ponadto siostra pana Mirosława z mężem. W sumie 5 osób.

Zwykle Wigilie w tej rodzinie były większe, ponieważ spotykało się na nich 10-12 osób. Jednak ze względu na panującą sytuację część rodziny robi oddzielną wieczerzę.

– Będą tradycyjne potrawy, a potem wybierzemy się na pasterkę do naszego kościoła parafialnego Chrystusa Dobrego Pasterza – mówi pan Mirosław. Przyznaje, że wraz z rodziną miał plany wyjazdu na święta w góry, jednak zrezygnował z nich. Uważa, że z powodu epidemii i wieku nie ma sensu kusić losu i ryzykować. Może w przyszłym roku rodzinie uda się wyjechać?

– Przyjeżdża córka i to dla nas wielka radość, ponieważ ona już pracuje i ma mało czasu. Nie będziemy więc sami, z resztą rodziny też będziemy mieć kontakt – mówi optymistycznie i dodaje: – Żeby tylko zdrowie było i trochę śniegu by się przydało.

Anna Rybus, działaczka KGW z Bochenia, będzie miała trudne święta, ponieważ pierwszy raz spędzi je bez męża, który zmarł w marcu, w wieku zaledwie 51 lat. Jej radością będą synowie, synowa, przyszła synowa i wnuczek, którzy z nią będą.

Czy spotka się z resztą rodziny, nie jest pewna. Zwykle w święta spotykała się również z teściową, siostrą i jej rodziną. – To wszystko będzie zależało od sytuacji, czy wszyscy będą zdrowi i nie zostaną wprowadzone takie ograniczenia jak np. na Wszystkich Świętych – mówi kobieta. Dodaje, że może chociaż na krótko, w drugi dzień świąt, rodzina będzie się chciała spotykać. Chciałaby, aby było to możliwe. – Zdrowie jest najważniejsze, ale rodzina przecież też, bo trzeba się wspierać, zwłaszcza w takich trudnych chwilach – uważa – uważa.

> Zdrowie jest najważniejsze, ale rodzina przecież też, bo trzeba się wspierać, zwłaszcza w takich trudnych chwilach.
>
> **Anna Rybus, Bocheń**

Anna Staniszewska, szefowa łowickiego koła Stowarzyszenia Twórców Ludowych, powiedziała nam, że odkąd pamięta, w jej rodzinie święta były obchodzone w licznym gronie. W domu rodzinnym, w Różycach, dopóki żyli rodzice, spotykało się ponad 20 osób: dzieci z żonami i mężami oraz 12 dzieci. Zawsze któryś z wujków przebrał się za Mikołaja, ku uciesze najmłodszych. – To były najpiękniejsze święta – mówi.

Po śmierci rodziców Wigilia każdego roku organizowana była przez jedno z rodzeństwa, ale nadal wszyscy spędzali ją razem. Po pewnym czasie, gdy rodzina się powiększała, postanowiono, że każde z rodzeństwa organizować będzie oddzielną kolację. Nadal jednak spotkania rodzinne były tradycją, zwłaszcza w okresie od Bożego Narodzenia do Sylwestra.

W ostatnich latach u Anny Staniszewskiej na Wigilii spotykało się około 10 osób – czwórka jej dzieci ze swoimi „połówkami" – współmałżonkami lub narzeczonymi. Po kolacji jej rodzina spotykała się z rodziną jej siostry Teresy (u której również na Wigilii było 10 osób), aby połamać się opłatkiem i wręczyć sobie prezenty. Spędzali ze sobą kilka godzin, nie siadając już do stołu, ale ciesząc się swoją obecnością. Spotkanie te nazwali „urodzinami Pana Jezusa", dlatego śpiewali na nich kolędy, bawili się w karaoke.

Było to bardzo międzynarodowe grono, ponieważ córka pani Ani ma narzeczonego Szkota, a druga męża Amerykanina polskiego pochodzenia, zaś zięć jej siostry Teresy jest Holendrem. Dlatego często śpiewane były kolędy w ich językach, z ich krajów.

Na tym spotkaniu rodzinnym, które kończyło się przed pasterką, organizowana była zabawa w szczerość i odwagę. Polegała ona na tym, że aby otrzymać prezent, trzeba było szczerze odpowiedzieć na zadane pytanie. Często pytania te dotyczyły sekretów dzieciństwa, skrywanych przed rodzicami. Jednak obowiązywały tu dwie zasady: po pierwsze – za zadane pytanie nie można było się obrazić, po drugie – odpowiedź musiała być szczera.

W tym roku Wigilia w rodzinie pani Anny będzie zupełnie inna, ponieważ niedawno zmarł jej brat Tadeusz i do Łowicza nie przyjadą dzieci mieszkające za granicą. Przy wigilijnym stole spotka się więc – i to jest prawie szok – tylko pięć osób. Siostra spędzi święta oddzielnie, również bez dzieci mieszkających za granicą. Raczej nie będą się spotykać. – Nie chcę nawet myśleć o tych świętach, bo nie ma brata, i nie wyobrażam sobie, jak to będzie spotkać się w tak małym gronie. Będzie nam bardzo przykro – mówi pani Anna. Ma jednak nadzieję, że rodzina wytrwa ten kryzys i jeszcze będą się mogli sobą nacieszyć – w przyszłości.

– Dla naszej rodziny wprowadzone ograniczenia nie są dużym problemem – mówi z kolei **pani Henryka** z Łowicza. Mamy z mężem tylko jednego syna, zaprosiliśmy go razem z synową na wigilijną kolację. Dzieci jeszcze nie mają, więc będziemy tylko we czwórkę, dokładnie tak samo było w ubiegłym roku. Do siostry męża pójdziemy w drugi dzień świąt, z tego co wiem, nie planuje zapraszania większej liczby osób. Dużych rodzinnych spotkań już dawno u nas nie było, jakoś tak wyszło, że się wszyscy rozproszyliśmy.

To będą takie trochę smutne święta, bo syn z rodziną mieszka w Szkocji i można powiedzieć, że tam „utknęli" – snuje refleksję pan **Andrzej Kocus**. – Co roku przylatywali do nas, ale teraz musieliby wszyscy odbyć kwarantannę, a nie mają tylu dni urlopu. Zamiast łamania się opłatkiem, będą pewnie życzenia przez Skype – dobre i to, bo jak ja 40 lat temu pracowałem w Niemczech, to nie miałem, rzecz jasna, takiej możliwości. Prezent dla wnuka będzie musiał przeleżeć pod choinką jakiś czas, nikt nie wie ile. Mamy tu na miejscu nieco dalszą rodzinę, znajomych, ale większych spotkań na ten moment nie planujemy. Zobaczymy zresztą, jeszcze jest trochę czasu – ma nadzieję.

I można być pewnym, że te kilka dni dzielące nas od Bożego Narodzenia, będą dla wielu jeszcze z nas czasem rozterek – i smutnej refleksji nad tym, jak wielu dobrych doznań wirus nas pozbawił.

tb, mwk, tm

REKLAMA

GRUPA psb
ZNAJDŹ NAS NA FACEBOOKU - www.facebook.com/PSBMrowkaLowicz
WARSZAWA 14 | ŁÓDŹ 14 | UL. SKŁADOWA | UL. JANA PAWŁA II | WJAZD | BAUMIT | DOSTAWY | PARKING
PSB MRÓWKA ŁOWICZ
ŁOWICZ
Godziny otwarcia:
pon. - pt. 7:00 - 19:00, sob. 8:00 - 17:00, niedz. 10:00 - 16:00
Uchanka 1/3, 99-400 Łowicz
Tel: 46 895 50 28
408576

AUTO-KASACJA SUBIEKT
KONCESJONOWANE
ZŁOMOWANIE POJAZDÓW
ul. Spacerowa 9
99-416 Nieborów
www.sdpsubiekt.pl
e-mail: psubiekt@o2.pl
507-141-870, 46 838-55-41
✓ zaświadczenia do wydziału komunikacji
✓ możliwość odbioru pojazdu
Stacja Kontroli Pojazdów do 3,5t A, B, T, E, c, e, f
Sprzedaż części używanych:
FSO, Fiat, Skoda, Seat, VW, Audi, Mercedes, Ford, Peugeot, Renault i inne
415530

MEBLE zmień wnętrze
meble na wymiar • kuchnie • szafy • garderoby • meble łazienkowe • drzwi przesuwne • zabudowy wnęk • biurka • elementy nietypowe • pomiar • projekt CAD • montaż
USŁUGI STOLARSKIE - formatowanie i oklejanie PCV
NAJWYŻSZA JAKOŚĆ • SPRZEDAŻ RATALNA
tel. 501-707-657
408282

AREK SZKOŁA NAUKI JAZDY
Łowicz, Aleje Sienkiewicza 46, tel. 577-655-500
PRZEPROWADZAMY
KURSY PRAWA JAZDY
kat. AM, A1, A2, A, B, B+E, C, C+E oraz T, D
• kwalifikacja wstępna przyspieszona
• kwalifikacja wstępna
• kwalifikacja uzupełniająca • szkolenie okresowe
POSIADAMY SYMULATOR
KURS FERYJNY PRZYSPIESZONY
28 grudnia 2020
godz. 17.00
Łowicz, Aleje Sienkiewicza 46
tel. 577-655-500
400907

SKŁAD OPAŁU
▪ węgiel orzech ▪ węgiel kostka
▪ węgiel ekogroszek workowany / luzem
▪ ekogroszek skarbek oryginalnie pakowany
▪ pellet drzewny
→ TRANSPORT GRATIS → ATRAKCYJNE CENY
NAWOZY
WYGODA 31
tel. 726 530 587
413339

eBramy.pl
WIŚNIOWSKI
HÖRMANN
BRAMY AUTOMATYKA
KOLO • Łowicz • tel. 606 884 393
ul. Blich 21 • tel. 46 837 66 86
411763

Kościół | Dylematy proboszczów przed zwyczajową „kolędą”

Czy przyjdzie do nas ksiądz?

Coroczna tradycja odwiedzin księży w domach parafian napotyka w tym toku na oczywistą przeszkodę. Epidemia sprawia, że zalecane jest unikanie kontaktów, nawet ilość osób na mszy świętej w kościele jest ograniczona.

Z drugiej strony jest to dobry, stary zwyczaj, a dla wielu ludzi odświętna, uroczysta chwila, gdy mogą w swych domach modlić się i rozmawiać z kapłanem.

Biskup łowicki nie narzuca księżom w parafiach jak – i czy – mają w tych tygodniach zorganizować kolędę. W liście do proboszczów datowanym 18 listopada bp. Andrzej Dziuba napisał, że decyzję w tej sprawie zostawia im. Prosi jednak o zachowanie obostrzeń sanitarnych, by wizyta nie niosła zagrożenia lecz była błogosławieństwem.

Jak więc będzie? Pytaliśmy w wybranych parafiach.

Proboszcz **parafii pw. Świętego Ducha** w Łowiczu ks. Władysław Moczarski powiedział nam, że decyzji w sprawie wizyt duszpasterskich jeszcze nie podjął, choć dał nam do zrozumienia, że w związku z obecną sytuacją bardziej jest „na nie”.

Zaznaczył jednak, że obserwuje sytuację związaną z pandemią, a ta w jego ocenie jest dynamiczna, ale i wsłuchuje się w głos parafian w tej sprawie. – Zdania są podzielone, są głosy na tak i na nie – powiedział nam. Podkreśla, że podjęcie decyzji wiąże się z wzięciem odpowiedzialności nie tylko za siebie i księży, ale także za wiernych.

W tym roku przedstawiciele parafii nie roznoszą opłatka po domach wiernych, nie robią tego też siostry bernardynki. Proboszcz w ogłoszeniach parafialnych odsyła wiernych do klasztoru, gdzie można go nabyć przed wejściem do klasztornego kościoła.

Proboszcz **parafii katedralnej** ks. Robert Kwatek mówił nam, że decyzja co do wizyt duszpasterskich w parafii nie została jeszcze podjęta. Zapadnie w późniejszym czasie.

Proboszcz **parafii Matki Bożej Nieustającej Pomocy na Korabce** w Łowiczu ks. Zbigniew Przerwa nie podjął jeszcze decyzji w sprawie wizyt duszpasterskich. Deklaruje jednak, że chciałby ją ogłosić przed Bożym Narodzeniem.

W sprawie wizyt duszpasterskich nie zapadła jeszcze decyzja w żadnej z parafii na terenie gminy Bielawy, a tych jest pięć: Bielawy, Chruślin, Oszkowice, Sobota i Stary Waliszew.

W Sobocie ks. proboszcz Mirosław Krzeszewski przyznał, że sprawa jest otwarta i on czeka na jednoznaczną decyzję biskupa ordynariusza. Jeśli będzie taka możliwość i kolędowanie nie zostanie odgórnie zabronione, on chciałby odwiedzić parafian. Uważa, że można to zrobić z zachowaniem wszelkich form bezpieczeństwa. Nie będzie się witać się nie tylko przez podanie ręki, ale nawet łokciem, a odległość zamierza zachować dwa razy większą niż zalecane 1,5–2 metry. Będzie nosił ze sobą płyn do dezynfekcji rąk.

Proboszcz **parafii w Starym Waliszewie** ks. Andrzej Wacławiak powiedział nam, że to, jaką decyzję podejmie, zależeć będzie od obowiązujących obostrzeń oraz od sytuacji, a ta jest dynamiczna. Planuje ogłosić swoją decyzję podczas Bożego Narodzenia. Przyznał jednak, że jeśli zdecyduje się na kolędę, to nie będzie wyznaczał harmonogramu w poszczególnych miejscowościach, a raczej odwiedzi tylko tych parafian, którzy o to poproszą. Ma bowiem świadomość, że zagrożenie jest obustronne – księża odwiedzając parafian narażać będą parafian, ale też samych siebie.

W parafiach w gminie Zduny również nie wiadomo, jaka będzie decyzja. Ks. Ireneusz Cieślak, proboszcz parafii w Zdunach, chciałby swoją decyzję ogłosić podczas mszy św. w najbliższą niedzielę.

Ks. Piotr Jankowski, proboszcz **parafii w Złakowie Kościelnym,** powiedział nam, że nie wyobraża sobie, aby w obecnej sytuacji kolędować, ponieważ chorobę łatwo jest przenieść. Nie chciałby nikogo narażać, a gdyby zachorował, stanowiłby duże zagrożenie. Wie też, że niektórzy parafianie ciężko przeszli Covid-19 i grono osób, która mają obawy, jest coraz większe. W parafii nie są organizowane rekolekcje adwentowe, było jedynie 40-godzinne nabożeństwo adoracja. Spowiedź św. również prowadzona będzie indywidualnie. W okresie bożonarodzeniowym ks. Jankowski rozważa możliwość odprawienia mszy św. odrębnie dla poszczególnych wniosek. Na taką Liturgię zostałaby przygotowywana woda święcona dla każdego z parafian, który chciałby zabrać ją do domu i poświęcić swoje obejście.

W **parafii św. Kazimierza Królewicza w Łyszkowicach** prawdopodobnie wizyty odbędą się w późniejszym niż normalnie czasie i w zmienionej formie, dostosowanej do zasad bezpieczeństwa sanitarnego. Proboszcz, ks. Jerzy Modelewski, rozważa możliwość rozpoczęcia wizyt po Nowym Roku, czy nawet po Święcie Trzech Króli. Zaznacza, że są to na razie wstępne rozważania, decyzja jeszcze nie zapadła.

W **Parafii Matki Bożej Jasnogórskiej w Stachlewie** również nie ma jeszcze decyzji co do terminu i formy wizyt duszpasterskich. Proboszcz ks. Andrzej Kłoszewski chce ją podjąć po rozmowach z innymi proboszczami z dekanatu (Dekanat Skierniewice – św. Jakuba).

Proboszcz **parafii pw. Świętej Trójcy w Bolimowie** ks. Krzysztof Chojnacki powiedział nam, że decyzję w sprawie kolędy już podjął i oparł się na własnym pomyśle tak, aby zminimalizować zagrożenie koronawirusem w czasie wizyt duszpasterskich.

Po świętach w styczniu odbędą się więc „msze kolędowe”, oddzielnie dla każdej miejscowości znajdującej się na terenie parafii. Na msze zostaną zaproszeni przedstawiciele mieszkańców. W czasie ich trwania proboszcz udzieli na odległość błogosławieństwa dla domów.

Proboszcz **parafii w Bednarach** ks. Józef Paciorek powiedział nam, że nie podjął ostatecznej decyzji kiedy odbędą się kolędy. – Część ludzi mówi, że chce aby do nich przyjść, część natomiast mówi, że nie, że lepiej nie narażać siebie i ich – mówi nam – przed świętami nie pójdę, do 27 grudnia mają obowiązywać obostrzenia, ale zaraz po nich chyba też nie, to zależy jakie będą zalecenia i sytuacja w kraju.

Zaznaczył jednak, że wizyty duszpasterskie w domach nie są przypisane tak naprawdę do okresu świąt Bożego Narodzenia, równie dobrze może je przeprowadzić na wiosnę lub w innym dogodnym terminie.

Przywołuje przy tym jednego ze znajomych księży z Warszawy, który odwiedza wiernych przez cały rok.

tb, tm, mwk

FOT. ŁUTW

295 serduszek z imiennymi życzeniami dla wszystkich członków Łowickiego Uniwersytetu Trzeciego Wieku wypisała jego prezes Krystyna Kucharska (pierwsza od lewej). Zajęło jej to dwa długie wieczory, ale jest przekonana o tym, że było warto.

Łowicz | UTW

Imienne dedykacje na choince

295 papierowych serduszek z imiennymi życzeniami dla każdego słuchacza Łowickiego Uniwersytetu Trzeciego Wieku ozdobiło choinkę, która już stoi w holu na I piętrze w budynku stowarzyszeniowym w Al. Sienkiewicza.

Pomysł stworzenia tej niezwykłej choinki należał do szefowej stowarzyszenia Krystyny Kucharskiej, która osobiście wypisała imienne życzenia na każdym z serduszek. W rozmowie z nami powiedziała, że zajęło jej to dwa długie wieczory, ale jest przekonana o tym, że było warto. – Mam nadzieję, że nasza choinka jest jedyną w Polsce, bo w Łowiczu na pewno – mówi z zadowoleniem.

Serduszka tej samej wielkości odrysowały i wycięły członkinie zarządu ŁUTW i komisji rewizyjnej. Następnie szefowa stowarzyszenia zabrała je ze sobą do domu i na każdym z nich napisała: „Koleżance/Koledze, (tu imię i nazwisko) ze świątecznymi życzeniami zdrowia i szczęścia, zarząd ŁUTW. Grudzień 2020 roku”. Łącznie wypisała zostało 278 serduszek z nazwiskami słuchaczy uniwersytetu, zaś pozostałe dedykowała wykładowcom, instruktorom i członkom Rady Programowej. Jest przekonana, że o nikim nie zapomniała.

Krystyna Kucharska opowiada nam, że choinka sprawiła wszystkim wielką radość, zaś najwięcej frajdy sprawiła tym, którzy odwiedzając siedzibę stowarzyszenia szukali na niej swojego nazwiska. Ona sama również czuje wielką radość.

Warto też wspomnieć, że także choinka była darem „od serca”. Świąteczne drzewko zostało podarowane i dostarczone do siedziby stowarzyszenia przez radnego miejskiego Pawła Piętę.

aa

REKLAMA

SZKIEŁKA RESTAURACJA
• sala do 350 osób oraz 120 osób
• catering
ŁOWICZ
ul. św. Floriana 11
www.szkielkalowicz.pl
tel. 602 574 891, 530 410 029

CATERING

RESTAURACJA POLONIA 1925
• restauracja czynna codziennie
• pokoje gościnne
ŁOWICZ, Stary Rynek 4
www.lowicz-polonia.pl
tel. 502 011 666, 602 574 891

DOWÓZ gorących/zimnych DAŃ DO DOMU

BIAŁA DAMA HOTEL I RESTAURACJA
• restauracja • pokoje gościnne
• konferencje
WESELE – wolny termin
naprzeciwko wejścia do Pałacu Radziwiłłów NIEBORÓW
www.dworek-nieborow.pl
tel. 510 060 922

398928

SIB ŁOWICZ
OKNA i DRZWI
sprawdzony producent
Nowa oferta
PARAPETY
w atrakcyjnych cenach
• PCV
• Stalowe
• Aglomarmur
• Aluminiowe
SPÓŁDZIELNIA INWESTYCJI I BUDOWNICTWA W ŁOWICZU
tel. 46 837 41 38
Łowicz, ul. Kaliska 103
sib@sib.lowicz.pl
sklep@sib.lowicz.pl
www.sib.lowicz.pl
400969

SKUP ZŁOMU
▪ stalowego
▪ żeliwnego
▪ kolorowego
KONKURENCYJNE CENY
IMO
Łowicz
Armii Krajowej 14
502 328 818
401206

GARAŻE BLASZANE
→ bramy garażowe
→ pomieszczenia gospodarcze
→ wiaty
→ konstrukcje stalowe
STAL BLACH
603-809-850
605-059-235
PRODUCENT
TRANSPORT I MONTAŻ GRATIS!
404631

Hurtownia Nawozów Sztucznych
AGRONAWOZY
Maurzyce 46
99-440 Zduny
OFERUJE:
▪ SALETRA AMONOWA
▪ SALETRZAK
▪ MOCZNIK
▪ NAWOZY NPK
▪ WAPNO POLCALC
▪ EKOGROSZEK WORKOWANY
▪ PELLET DRZEWNY
→ dowóz do klienta, rozładunek HDS
ATRAKCYJNE CENY!
tel. 721-021-154
415467

Firma BabyCam/VinciPlay z siedzibą w Łowiczu
ZATRUDNI
Pracownika biura produkcyjnego
Wymagania:
• Wykształcenie techniczne
• Umiejętność czytania dokumentacji technicznej
• Znajomość obsługi pakietu MS Office
• Znajomość systemu zarządzania jakością – mile widziane
• Znajomość programu Comarch ERP XL – mile widziane
• Sumienność, skrupulatność i zaangażowanie
• Umiejętność pracy w zespole
• Doskonała organizacja pracy własnej
• Wykonywanie zadań starannie i terminowo
Zakres obowiązków:
• Tworzenie dokumentacji produkcyjnej
• Uzupełnianie baz danych (w tym Comarch ERP)
• Zarządzanie dedykowanym systemem produkcyjnym
• Inne prace biurowe
Oferujemy:
• Możliwość przyuczenia
• Stabilne zatrudnienie na pełny etat
• Możliwość rozwoju i doskonalenia zawodowego
• Karnet Multisport
• Doskonałą atmosferę pracy
Prosimy o przesyłanie swojego CV:
rekrtutacja@babycam.pl
416837

Zdrowie | Z myślą o tych, którzy ciężko chorują

Chciałam oddać osocze, a nie mogłam

Pani Aneta (imię na prośbę naszej bohaterki jest zmienione) przechorowała Covid-19. Ponieważ kilkakrotnie oddawała honorowo krew podczas akcji organizowanych na naszym terenie przez Regionalne Centrum Krwiodawstwa i Krwiolecznictwa w Łodzi, postanowiła, że jako ozdrowieniec odda osocze dla ciężko chorych.

MIRKA WOLSKA -KOBIERECKA
mirka.wolska@lowiczanin.info

W tym celu na początku grudnia skontaktowała się ze wspomnianym centrum w Łodzi, żeby się dowiedzieć, jak ma to zrobić. Pierwsza przeszkoda, na jaką natrafiła, to dodzwonienie się do placówki. Gdy to wreszcie się udało, wybrała numer wewnętrzny do rejestracji, a tam zadano jej kilka pytań: o płeć, wiek, przebyte choroby, czy miała przeprowadzoną transfuzję krwi oraz o to, czy rodziła dziecko.

Pani Aneta w pierwszej chwili pomyślała, że chodzi o niedawno przebyty poród, dlatego powiedziała, że rodziła, ale to było kilkanaście lat temu. Osoba zadająca pytania wyjaśniła, że nie ma znaczenia kiedy. Jeśli rodziła kiedykolwiek, raczej nie będzie mogła oddać osocza, może zostać wpisana tylko na listę rezerwową.

Nasza czytelniczka była zaskoczona, bo widziała reklamy kampanii społecznej, która zachęca do oddawania osocza, ale w żadnej z nich nie było wzmianki o tym, że kobiety nie mogą tego zrobić. Miała wrażenie, że jej bardziej zależy na tym, żeby komuś pomóc, a pracownik Regionalnego Centrum Krwiodawstwa próbuje ją zniechęcić.

Ponieważ nie dawała za wygraną, została poinformowana, że do Łodzi będzie musiała przyjechać dwa razy – najpierw na badanie, potem na oddanie osocza, ale wcześniej ktoś z Centrum jeszcze się z nią skontaktuje. To nadal jej nie zniechęciło, choć w przedświątecznym okresie, jak większość kobiet pracujących, na brak zajęcia nie narzeka.

I faktycznie tydzień później ktoś się z nią się skontaktował. Nie wie, kim była ta osoba, ale na pewno starała się więcej wytłumaczyć niż pracownik z rejestracji. Tym razem dowiedziała się, że większość kobiet, które kiedykolwiek rodziły dziecko, nie kwalifikuje się do oddania osocza, ponieważ ma w organizmie przeciwciała, które je dyskwalifikują.

Pani Aneta pomyślała, że nie jest to wiedza powszechnie znana, poza osobami, które mają wykształcenie medyczne, dlatego nam o tym opowiedziała. O tym, że kobiety zwykle nie mogą oddać osocza, nie ma też żadnej wzmianki we wspomnianej społecznej kampanii.

Ze strony wspomnianego pracownika CKiK usłyszała też krzepiące słowa, że to bardzo dobrze, że oddawała honorowo krew i do kontynuowania takiej formy pomocy chorym została zachęcona.

Zasady pobierania osocza od ozdrowieńców

Regionalne Centrum Krwiodawstwa i Krwiolecznictwa w Łodzi uczestniczy w ogólnopolskim programie pobierania osocza od ozdrowieńców, którzy przebyli Covid-19. Ozdrowieniec to osoba, u której wykryto wcześniej obecność wirusa SARS-CoV-2 za pomocą badania PCR lub testem antygenowym lub osoba, u której wykryto przeciwciała przeciwko wirusowi SARS-CoV-2 w klasie IgG (metodą ilościową).

Przebycie choroby musi być więc udokumentowane, ponieważ sam fakt przebycia ciężkiej infekcji dróg oddechowych, bez potwierdzenia patogenu, który spowodował infekcję, nie pozwala traktować takiej osoby jako ozdrowieńca po Covid-19.

Dawcą mogą być osoby po przebytym koronawirusie w wieku 18-60 lat, w przypadku dawców krwi z dłuższym stażem wiek ten może zostać przedłużony do 65 lat. Osocze można oddać będąc w dobrym stanie zdrowia, przy czym najważniejszym czynnikiem nie jest to jak ciężko przeszło się chorobę (osocze mogą oddać osoby, które przeszły ją bezobjawowo), ważne, żeby minęło 14 dni od wyzdrowienia lub izolacji. W przypadku osób, u których wykryto przeciwciała, minąć musi co najmniej 14 dni od tego testu na ich wykrycie.

> Większość kobiet, które kiedykolwiek rodziły dziecko, nie kwalifikuje się do oddania osocza, ponieważ ma w organizmie przeciwciała, które je dyskwalifikują.

W przypadku dawców, którzy mieli transfuzję krwi oraz kobiet po przebyciu ciąży, RCKiK pobiera najpierw próbkę w kierunku oznaczenia przeciwciał anty-HLA. Osoby, które je mają, nie mogą oddać osocza. Przeciwciała anty-HLA są odpowiedzialne są za tolerancję immunologiczną, czyli ich obecność jest sprawdzana w transplantologii, które potrzebne jest do tego, aby mieć pewność, że przeszczepiany organ nie zostanie odrzucony. Pojawiają się w organizmie kobiety między innymi w czasie ciąży.

A jednak kobiety oddają

To jak jest w praktyce z kobietami? Bardzo dokładnie tę kwestię wyjaśniła nam Karolina Trojan-Borczyńska, pełniąca obowiązki zastępcy dyrektora do spraw medycznych w RCKiK w Łodzi.

– Kobiety, które były w ciąży oraz kobiety i mężczyźni, którzy mieli w przeszłości transfuzje krwi, mogli wytworzyć przeciwciała anty-HLA. Osocza z takimi przeciwciałami nie można przetoczyć osobie chorej na COVID-19. Z tego powodu od kobiet po ciąży pobierana jest najpierw próbka krwi w celu zbadania obecności powyższych przeciwciał. Badania te wykonywane są w Instytucie Hematologii i Transfuzjologii w Warszawie. Po uzyskaniu wyniku pracownik centrum dzwoni do kobiety, od której została pobrana próbka i informuje o wyniku badania. Jeżeli przeciwciała są obecne – nie może oddać osocza. U około 50% kobiet po przebytej ciąży wykrywa się wspominane przeciwciała anty-HLA.

W RCKIK w Łodzi zdarzały się jednak kobiety, które oddawały osocze. Były to panie, które nie były nigdy w ciąży i nie miały transfuzji krwi, więc uzyskały ujemny wynikiem badań w kierunku przeciwciał. Stanowiły one około 20% wszystkich dawców osocza.

Krew jest teraz bardziej potrzebna

– Panie, które były w przeszłości w ciąży oraz panie i panów z transfuzją w wywiadzie, serdecznie zapraszamy do oddania krwi pełnej. Obecnie zapasy osocza od ozdrowieńców mamy zabezpieczone. Realizujemy natychmiast 100% zamówień ze szpitali. Natomiast skurczyły się zapasy koncentratów krwinek czerwonych, stąd nasza prośba o oddawanie krwi pełnej – dla pacjentów nie tylko chorych na COVID-19, ale także po wypadkach, urazach, z niedokrwistością, z chorobami onkologicznymi, po chemioterapii – zachęca lekarka. ■

REKLAMA

Firma BabyCam / VinciPlay
producent wysokiej jakości urządzeń na place zabaw dla dzieci
poszukuje osoby na stanowisko:
Asystent ds. księgowości
Miejsce pracy: Łowicz

Zakres obowiązków
- kontrola dokumentów księgowych pod względem formalnym i rachunkowym
- prawidłowe i terminowe wprowadzanie dokumentów źródłowych do systemu kontroli wewnętrznej
- przygotowywanie plików przelewów bankowych
- wprowadzanie dokumentów księgowych do systemu finansowo-księgowego zgodnie ze standardami rachunkowości oraz wewnętrznymi zasadami firmy
- uzgadnianie sald i obrotów
- archiwizowanie dokumentów

Wymagania:
- doświadczenie na podobnym stanowisku
- mile widziana znajomość programu COMARCH ERP XL
- znajomość zasad rachunkowości i ustawy o VAT
- umiejętności analityczne, komunikacyjne oraz interpersonalne.
- samodzielność w działaniu.
- dobra znajomość MS Excel
- dobra organizacja pracy, sumienność, komunikatywność, dyspozycyjność

Oferujemy:
- pracę w dynamicznie rozwijającej się firmie
- możliwość rozwoju zawodowego
- otwarte i przyjazne środowisko pracy

Osoby zainteresowane prosimy o przesyłanie CV na adres: rekrutacja@babycam.pl

416133

BabyCam / Vinci Play
z siedzibą w Łowiczu
poszukuje pracowników na stanowiska:

1. Magazynier – Operator wózka widłowego wysokiego składowania z uprawnieniami

Zakres obowiązków:
- wydawanie towarów z magazynu zgodnie z dokumentacją
- załadunek i rozładunek towarów
- dbanie o jakość, terminowość realizacji zleceń

Wymagania:
- uprawnienia do obsługi wózków widłowych UDT II WJO
- doświadczenie na stanowisku wózkowego wysokiego składowania
- zaangażowanie i motywacja do pracy
- dokładność, systematyczność, uczciwość

2. Pracownik działu obróbki drewna

Zakres obowiązków:
- Obsługa maszyn i urządzeń stolarskich
- Obróbka elementów drewnianych

Wymagania:
- Rzetelność, dokładność, zdolności manualne,
- Odpowiedzialność, umiejętność pracy w zespole

3. Pracownik na hali produkcyjnej

Zakres obowiązków:
- skręcanie i pakowanie urządzeń

Wymagania:
- zdolności manualne
- obsługa elektronarzędzi

Oferujemy:
- pracę w systemie jednozmianowym
- praca całoroczna
- podnoszenie kwalifikacji zawodowych, możliwość rozwoju i awansu
- atrakcyjne wynagrodzenie
- program szkoleń
- niezbędne narzędzia do pracy
- odzież roboczą

Osoby zainteresowane prosimy o przesyłanie CV na adres: rekrutacja@babycam.pl lub telefonicznie 795 760 605

Uprzejmie informujemy, że skontaktujemy się tylko z wybranymi Kandydatami.

416464

Firma BabyCam/VinciPlay
z siedzibą w Łowiczu
zatrudni na stanowisko
KONTROLER JAKOŚCI

WYMAGANIA:
- Wykształcenie wyższe techniczne
- Doświadczenie zawodowe na stanowisku kontrolera jakości mile widziane
- Znajomość systemu zarządzania jakością
- Umiejętność czytania dokumentacji technicznej
- Znajomość obsługi pakietu MS Office
- Sumienność, skrupulatność i zaangażowanie
- Umiejętność pracy w zespole
- Doskonała organizacja pracy własnej
- Wykonywanie zadań starannie i terminowo

ZAKRES OBOWIĄZKÓW:
- Kontrola przyjęcia surowców
- Bieżąca kontrola jakość wyrobu gotowego oraz półproduktów
- Nadzór nad zgodnością wyrobów ze specyfikacją techniczną i wymaganiami klienta
- Obsługa sprzętu kontrolno-pomiarowego (suwmiarki, mikrometry, wagi, mierniki grubości, itp.)
- Prowadzenie dokumentacji i zapisów na poszczególnych etapach produkcji
- Obsługa reklamacji:
  ✓Przeprowadzanie wstępnej analizy reklamacji
  ✓Weryfikacja zasadności reklamacji
  ✓Przeprowadzenie analizy przyczyn zdarzenia i ustalenie działań korygujących
- Ścisła współpraca z działem produkcji
- Współpraca z innymi działami (R&D, zakupy, handlowym)
- Udział w projektach optymalizacyjnych i usprawniających pracę w kontroli jakości
- Udział w tworzeniu procedur jakościowych
- Szkolenia pracowników w zakresie jakości

OFERUJEMY:
- Stabilne zatrudnienie na pełny etat
- Możliwość rozwoju i doskonalenia zawodowego
- Karnet Multisport
- Doskonałą atmosferę pracy

Prosimy o przesyłanie swojego CV: rekrtutacja@babycam.pl

416547

RABAT ŚWIĄTECZNO-NOWOROCZNY -10%
NA CAŁĄ INSTALACJĘ FOTOWOLTAICZNĄ Z MOŻLIWOŚCIĄ SPŁATY PRZEZ 3 MIESIĄCE!
Green energy turned ON
GrantON
OSZCZĘDZAJ, INWESTUJ I CIESZ SIĘ DARMOWĄ ENERGIĄ ZE SŁOŃCA!
Każdego klienta traktujemy indywidualnie i priorytetowo, bo jesteś jedyny w swoim rodzaju - tak jak MY!
INSTALACJE FOTOWOLTAICZNE
Czy wiesz, że już dzisiaj możesz mieć instalację fotowoltaiczną i zasilać pompę ciepła wyłącznie prądem ze słońca? To niemal darmowe ogrzewanie!
POMPY CIEPŁA
Pompa ciepła wraz z instalacją zapewni niski koszt utrzymania domu i będzie pracować niezawodnie przez kilkadziesiąt lat. Gwarantujemy profesjonalny montaż i fachowe doradztwo.
PRZYGOTOWANIA DO WIOSNY WARTO ROZPOCZĄĆ TERAZ. OFERTA KOŃCZY SIĘ Z DNIEM 21.01.2021 R. ŚPIESZ SIĘ!
Hurtownia elektrotechniczna Grocholewicz Łowicz, ul. Podrzeczna 28B
Grodno-PV
ZADZWOŃ
730-953-400, 730-928-500
Biuro: Łowicz, ul. Podrzeczna 28b, biuro@granton.com.pl

412821

Raport

Branża kurierska | Jak pracują w święta?

Święty Mikołaj jeździ pickupem!

Święta za pasem, środek pandemii, a prezenty trzeba kupić. Wiele osób w takiej sytuacji decyduje się na zakupy online. Dostarczyć je muszą nietypowi Mikołaje, przemieszczający się nie saniami, a pickupem, wyposażeni nie w worek, a w naczepę pełną paczek. Jak prezenty zakupione w internecie trafiają pod choinkę? Jak wygląda praca kuriera podczas pandemii? Opisujemy w tekście.

ERYK KIELAK
eryk.kielak@lowiczanin.info

Nietypowy czas pandemii koronawirusa sprawia, że staramy się do minimum ograniczać przebywanie w zatłoczonych miejscach. Z tego też powodu wiele osób podczas tegorocznych świąt zamówi świąteczne upominki online, zamiast wybrać się po nie do centrum handlowego.

– Widać, że ludzie polubili „kurierkę”. Można wszystko zamówić bez chodzenia po sklepach. Żeby znaleźć wymarzony prezent, trzeba poświęcić trochę czasu i obejść kilka, jak nie kilkanaście sklepów. Mniej czasu zajmuje wejście na kilka lub kilkanaście stron internetowych – mówi nam Julia, kurierka firmy InPost.

Rzeczywiście firmy kurierskie od dłuższego czasu przeżywają największy „pik” właśnie w grudniu. – Na tzw. świąteczny pik przygotowujemy się z kilkumiesięcznym wyprzedzeniem. Paczek jest więcej, podobnie jest w tym roku – mówi nam Grzegorz Kielak – kierownik oddziału „DPD Group” w Lućmierzu, któremu podlegają m.in. Stryków i Głowno.

Jak informuje nas kierownik, podczas zwykłego miesiąca oddział ma do doręczenia ok. 28 tysięcy paczek, w grudniu tego roku ta liczba urosła do 44 tysięcy.

Podobny problem ma sortownia w Strykowie, która zamiast przyjąć 400 ciężarówek w punktach przeładunkowych, musi ich obsłużyć ponad 700. – Przez nasz odział teraz przechodzi dziennie aż 100 tysięcy paczek, ale największym wyzwaniem i tak jest zapewnienie odpowiedniej przepustowości sortowni – dodaje pan Grzegorz.

Zwiększona ilość paczek oznacza również więcej pracy dla kurierów. – Paczek jest więcej niż gwiazd na niebie. Praca od świtu do zmierzchu. Nawet dłużej. Wychodzę z domu o 4 i wracam o 19-20 – tłumaczy nam Julia. Dodatkowo kurierka tłumaczy nam, że jej praca, wbrew powszechnej opinii, to nie tylko rozwiezienie kilkudziesięciu paczek. Najpierw należy te paczki posortować, zeskanować, a na koniec zebrać również paczki z odbiorów.

Podejście klientów do pracy kuriera

Brak zrozumienia pracy kuriera to jedna z największych bolączek tej branży. – Klienci myślą, że wynajęli sobie służącego za 15 złotych – żali się Oskar, kurier DHL. – Raz miałem sytuację, że kobieta kazała mi iść do sklepu pod blokiem, żebym jej rozmienił pieniądze, bo nie miała odliczonej kwoty. Ludzie nie są świadomi, że rzeczy, których od nas wymagają, nie należą do naszych obowiązków. Przykładowo nie muszę wnosić nigdzie paczki, a jedynie dostarczyć do pierwszych drzwi/bramy pod adresem. Nie muszę też mieć przy sobie drobnych do wydania reszty – dzieli się z nami problemami Oskar.

> Zdarzają się roszczeniowi klienci, ale więcej jest jednak takich, którzy doceniają naszą pracę – poczęstują kawą, dadzą napiwek, albo nawet podjadą po paczkę.

– Ludzie totalnie nie biorą pod uwagę obostrzeń sanitarnych, nieraz prawie wchodzą ci na pakę, „bo ma pan moją paczkę”. Biorąc pod uwagę, że na aucie mam ponad 1000 paczek, często wręcz każą ci jej szukać – dodaje chłopak Julii dostarczający paczki do paczkomatów InPost.

Nie jest to jednak reguła. Często kurierzy stają się dla mieszkańców znajomymi, gdy regularnie przyjeżdżają do nich z paczkami. – Zdarzają się roszczeniowi klienci, ale więcej jest jednak takich, którzy doceniają naszą pracę – poczęstują kawą, dadzą napiwek, albo nawet podjadą po paczkę – mówi nam Nikodem.

FOT. ZBIORY PRYWATNE

Tak wygląda hala w jednym z wielkich magazynów firm kurierskich. W okresie przedświątecznym trudno tam o kawałek wolnego miejsca.

– Klienci bardziej oczekują paczek, więc kurierom również łatwiej się je doręcza. Obserwujemy zwiększoną skuteczność – mówi pan Grzegorz.

Podczas rozmów da się jednak wyczuć, że wzmożona praca w okresie świątecznym jest wliczona w specyfikę tego zawodu i wśród pracowników związanych z branżą kurierską bardziej odczuwa się zrozumienie dla trudności niż frustrację.

Przygotowania do świąt

– Bazujemy na prognozach ile będzie paczek i, co za tym idzie, ile kurierów potrzeba do pracy – mówi nam kierownik oddziału w Lućmierzu. Według analiz rynku i rejonów kurierskich, aby każdy dostał paczkę, potrzeba w województwie łódzkim aż 315 kurierów. Pytam więc pana Grzegorza: gdzie znaleźć tyle osób chętnych do pracy? – Kurierami w grudniu stają się pracownicy magazynu, a także wysyłamy specjalne prośby do przewoźników o podstawienie większej liczby pracowników, a nawet podpisujemy umowy z nowymi przewoźnikami – tłumaczy.

Pan Grzegorz zauważa, że czas epidemii był dla wielu osób, zwłaszcza z branży gastronomicznej, bardzo dotkliwy. Dlatego do pracy zgłaszają się np. byli dostawcy pizzy, którzy stracili pracę.

Przygotowanie na ciężki okres to jednak nie tylko zwiększenie statystyk w komputerze, równie ważne, jak nie ważniejsze, jest zadbanie o samopoczucie pracowników. Kurierzy rzeczywiście pracują więcej, ale przez to również więcej zarabiają. Większość firm płaci za każdy „stop”, czyli punkt doręczenia paczki. Jeżeli tych punktów jest więcej, automatycznie jest też więcej pieniędzy. Dodatkowo kurierzy w grudniu pracują również w soboty. Z tym, że za pracę w weekend za każdego „stopa” dostają 150% wynagrodzenia. Ponadto otrzymują kanapki i darmowe posiłki. Zapewniono również dodatkowe miejsca parkingowe. Kurierzy zdają się uważać to za uczciwy układ i nie narzekają. Dużo więcej negatywnych emocji słyszymy, gdy wspominają początki pandemii.

Praca w pandemię

Wybuch epidemii koronawirusa zaskoczył wszystkich i kiedy każdy próbował izolować się z domu, zamawiając produkty codziennego użytku, to właśnie kurierzy przeżywali trudne chwile, próbując przystosować się do nowych warunków. – Trasa, na której miałem ok. 150 stopów, zmieniła się w trasę z ilością sięgającą 300... Mój kolega z przepracowania dostał zawału, bo wstawaliśmy o 5, a w domu byliśmy o 20-21 i tak kilkanaście dobrych dni. Teraz jest to rozbite. U nas w oddziale po tym wydarzeniu zmniejszono trasy i wyznaczono pomoc, żeby nie przekraczano 200 stopów na jedynego kuriera – relacjonuje nam Nikodem.

– Pik świąteczny w tym roku mieliśmy w kwietniu – żartuje pan Grzegorz. Jak nam opowiada, wielu kurierów nie chciało pracować na początku lockdownu, bali się o swoje zdrowie i życie. Z pełną powagą kierownik informuje nas, że to był nie tylko biznes, a społeczna misja. – Działamy w branży, która zaopatruje ludzi w podstawowe produkty. Jeśli my byśmy się poddali, to nikt inny tych paczek by nie doręczył. A mogą to być leki, środki spożywcze… – dodaje.

Paradoksalnie jednak obostrzenia wprowadzone na czas pandemii usprawniły pracę kurierów. Ze względu na ograniczenie można stosować tzw. doręczenie pośrednie, czyli zostawienie paczki np. u sąsiada czy w sklepie. – Nie zbieramy podpisów od klientów, na „zebrze” – skanerze. Wpisujemy KV, czyli koronawirus, w miejscu podpisu klienta i możemy zostawić paczki w umówionym miejscu – tłumaczy Oskar.

Po początkowym ogromnym zainteresowaniu zakupami online, później ilość zamówień znacząco zmalała. Pan Grzegorz zauważa, że i na to mogła wpłynąć pandemia. – Ludzie zamawiają mniej, bo stracili pracę lub stali się niepewni finansowo. Dlatego są bardziej oszczędni i mniej zamawiają.

Mimo wszelkich pandemicznych trudności branża patrzy w przyszłość z dużym optymizmem. – W cyklu 48-godzinnym nasz oddział ma skuteczność doręczeń na poziomie 98%. To są bardzo dobre liczby – mówi kierownik. – Pracujemy dłużej, ale też więcej zarabiamy. Jesteśmy zmęczeni, ale zadowoleni – słyszymy od kurierów. ■

REKLAMA

414164

408895

405084

Centralny Port Komunikacyjny | Kolejne konsultacje

Którędy szybka kolej? Wiemy trochę więcej

Do końca grudnia można składać swoje uwagi do Strategicznego Studium Lokalizacyjnego Centralnego Portu Komunikacyjnego, tym razem prezentowanego wraz z Prognozą Oddziaływania na Środowisko. I tak naprawdę to ta prognoza jest elementem, do którego można się odnosić w rozpoczętych 30 listopada, długich w tym roku, konsultacjach. Bo przebieg linii kolejowych, integralnie związanych z projektem CPK, w tym najbardziej nas interesującej linii Kolei Dużych Prędkości (KDP) z Warszawy przez CPK do Łodzi, a dalej do Wrocławia i Poznania, teraz konsultowany nie będzie.

Dlaczego? Otóż CPK opublikował raport z pierwszych konsultacji, przeprowadzonych wczesną wiosną, a kolejne konsultacje na temat możliwych wariantów trasy, w ramach rozpatrywanych „korytarzy", będą prowadzone teraz tylko z przedstawicielami samorządów lokalnych, a ponownie do konsultacji z ogółem mieszkańców zostanie skierowany już tylko ostateczny proponowany przebieg KDP.

Nie znaczy to, że pierwsze konsultacje na nic się nie zdały. Przeciwnie. Duże zmiany przeprowadzono w rejonie samej Łodzi, ale i na naszym terenie zmodyfikowano pierwotne propozycje. Przytoczmy fragmenty z raportu.

Jedną z licznie zgłaszanych uwag było poszerzenie korytarza KDP na odcinku CPK – Łódź w celu ominięcia terenów Bolimowskiego Parku Krajobrazowego. Postulat został częściowo przyjęty jako podstawa do korekty granic korytarza inwestycji kolejowych. Uzasadnienie: Po przeanalizowaniu uwag z rejonu Bolimowa i Nieborowa zdecydowano się na poszerzenie korytarza w kierunku północnym i objęcie nim linii kolejowej nr 3 (obecna Warszawa – Łowicz) oraz części węzła Łowicz. Ze względu na szczególne uwarunkowania związane z walorami kulturowymi rejonu Nieborowa i Arkadii, a także przyrodniczymi (Bolimowski Park Krajobrazowy), uznano, iż na potrzeby dalszych analiz korytarz powinien zostać tu poszerzony, w celu uzyskania większej elastyczności przy opracowywaniu bardziej szczegółowych wariantów przebiegu linii KDP.

> „Ze względu na szczególne uwarunkowania związane z walorami kulturowymi rejonu Nieborowa i Arkadii, a także przyrodniczymi (Bolimowski Park Krajobrazowy), uznano, iż na potrzeby dalszych analiz korytarz powinien zostać tu poszerzony.

Z kolei ze względu na uwarunkowania przestrzenne przebiegu nowej linii Warszawa – Łódź przez CPK nie jest celowe, aby była ona przeprowadzona przez Skierniewice – a takie wnioski też były – gdyż takie powiązanie musiałoby mieć znacząco wydłużony przebieg. Ostateczny wybór przebiegu linii dużych prędkości w rejonie Bolimowa będzie uwarunkowany położeniem lotniska, z uwzględnieniem m.in. kwestii minimalizacji ingerencji w obszar Bolimowskiego Parku Krajobrazowego.

Inne uwagi z naszego terenu dotyczyły możliwości wykorzystania linii Łowicz – Łódź (linia nr 15) w celu ominięcia korytarzem KDP Łyszkowic i okolicznych wsi, przez które poprowadzona jest już autostrada A2. W raporcie napisano na ten temat tak:

„Postulat został częściowo przyjęty jako podstawa do korekty granic korytarza inwestycji kolejowych. Uzasadnienie: Linia Łowicz – Łódź ze względu na parametry geometrii toru (zbyt „ciasne" łuki) nie może być w całości wykorzystana wprost na potrzeby linii o parametrach dużych prędkości. Ponadto, ze względu na całościową koncepcję przebiegu linii KDP, wykorzystanie linii Łowicz – Łódź nie jest celowe, ponieważ nie daje możliwości wprowadzenia linii do stacji Łódź Fabryczna. Ze względu jednak na uwzględnienie poszerzenia korytarza w rejonie Łowicza, wynikającego z postulatów z rejonu Bolimowa i Nieborowa (obszary o szczególnych uwarunkowaniach konserwatorskich i przyrodniczych) – konsekwentnie poszerzeniu uległ korytarz inwestycji w gminie Łyszkowice o fragment linii nr 15, co zwiększa elastyczność w zakresie dopracowywania wariantów linii KDP na dalszych etapach prac."

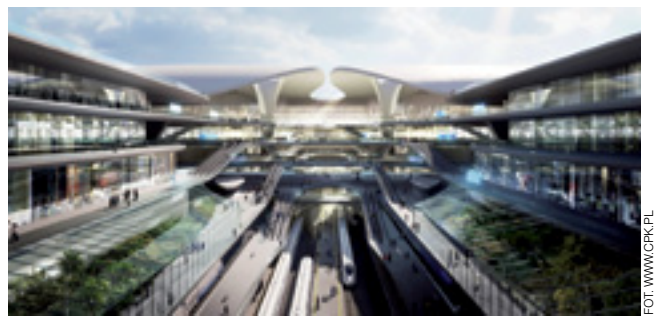

FOT. WWW.CPK.PL

Centralny Port Komunikacyjny. Koncepcja biura projektowego Zaha Hadid.

Tyle o ustaleniach z pierwszych konsultacji. Teraz KDP czeka na uwagi do prognozy oddziaływania na środowisko (szczegóły na stronie CPK) – oraz będzie kontynuował spotkania z przedstawicielami gmin, przez które CPK ma przechodzić.

Jak zbudować lotnisko – doradzą Koreańczycy

Spółka CPK poinformowała też, że to Incheon International Airport, główne międzynarodowe lotnisko Korei Południowej, jest zwycięzcą postępowania na doradcę strategicznego CPK. W grudniu spółka CPK planuje podpisać z hubem z Seulu umowę na trzy lata. To oznacza, że przygotowania do budowy wielkiego lotniska, którego oddziaływanie jako potencjalnego miejsca pracy sięgnie Łowicza, wkracza w kolejną fazę.

– Incheon to lotnisko o międzynarodowej renomie, a jednocześnie uznany partner na globalnym rynku lotniczym. Współpraca z tym portem daje nam dostęp do unikalnej wiedzy i specjalistycznego know-how, które będą nam potrzebne podczas realizacji megaprojektu CPK – mówi wiceminister Marcin Horała, pełnomocnik rządu ds. CPK.

Incheon dalej od Seulu niż Baranów od Warszawy

Lotnisko Incheon zostało otwarte w 2001 r. Decyzja o jego budowie została podjęta po Igrzyskach Olimpijskich w Seulu w 1988 r. w związku z niewystarczającą przepustowością lotniska Gimpo. Incheon znajduje się na wyspie Yeongjong-Yongyu, 52 km od centrum Seulu (CPK zostanie zbudowany 37 km od centrum Warszawy). W ubiegłym roku Incheon obsłużył 71 mln pasażerów. **wal**

REKLAMA

Złomowanie POJAZDÓW
• zaświadczenia do Wydziału Komunikacji
• odbiór pojazdów
IMO
Lipnice, 99-414 Kocierzew
tel. 502-328-818
401204

KOPER
„KOPER" sp. jawna
Pilaszków 18
99-400 Łowicz
tel. 46 837-14-50, 46 837-13-58
tel. kom. 509-481-799
www.koperpaliwa.pl
olej opałowy
olej napędowy
olej napędowy arktyczny
AD BLUE
STACJA PALIW Jamno 1a
406040

RAFNET
Łowicz, Warszawska 85a
tel. (46) 830 30 39 / tel. 502 339 319
czynne: pn-pt: 8.00-20.00, sobota: 8.00-17.00
Opony ciężarowe
apollo TYRES
Apollo 22.5 z gwarancją na uszkodzenia mechaniczne
✓ OPONY OSOBOWE I CIĘŻAROWE
✓ PROSTOWANIE FELG
✓ KLIMATYZACJA
401105

SZLAKA
ŻUŻEL
DOWÓZ, TANIO
tel. 500-600-600
416234

• WĘGIEL kamienny
• EKOGROSZEK
• PELLET • MIAŁ
• NAWOZY azotowe, dolistne, NPK
• SUCHE WYSŁODKI
Nowe Zduny 84, 46/839-10-15
Chąśno Drugie 43, 46/839-28-72
402103

nagrobki granitowe
ZPHU M. Kubiak
Wiskienica Dolna 41
608-409-643; 600-438-181
416860

NAWOZY ROLNICZE
atrakcyjne ceny
DOWÓZ ROZŁADUNEK HDS
tel. 696 345 659
Łowicz ul. Armii Krajowej 61
416859

PILNIE ZATRUDNIĘ
OSOBY OBSŁUGUJĄCE NIWELATOR
w stopniu podstawowym
oraz
PRACOWNIKÓW FIZYCZNYCH
tel. 607-314-088, 531-236-155
416575

sprzedam choinki
→ ŚWIERK SREBRNY
→ tanio
→ plantacja 3ha
tel. kom. 516-315-356, 604-215-768
416586

BURMISTRZ MIASTA ŁOWICZA INFORMUJE,
iż zgodnie z art. 35 ust.2 ustawy o gospodarce nieruchomościami,
wykaz do sprzedaży
spółdzielczego własnościowego prawa do lokalu mieszkalnego nr 18 położonego w budynku przy ulicy Szklanych Domów nr 9a w Warszawie stanowiącego własność Gminy Miasta Łowicza,
został wywieszony na tablicy ogłoszeń Urzędu Miejskiego w Łowiczu w budynku „B" na okres od dnia 8 grudnia do 29 grudnia 2020 roku.
Zamieszczony jest również na stronie www.lowicz.eu.
Termin złożenia wniosku przez osoby, którym przysługuje pierwszeństwo w nabyciu nieruchomości wynosi 6 tygodni, tj. do dnia 20 stycznia 2021 roku.
416656

TERAZ DUŻA OBNIŻKA CEN
KWASOODPORNE wkłady kominowe
również do kotłów turbo
oraz WENTYLACJA
Nieborów, ul. Wspólna 22
tel. 46 838 56 76
603 417 180, 605 286 268
411277

NAWOZY
WĘGIEL
MIAŁ
EKOGROSZEK
PRZYSTĘPNE CENY
Dmosin Drugi 93
(baza po GS)
tel. 691-149-896
415249

Łowicz | Szlachetna Paczka: 57 adresów i tyle potrzeb

Potrzeby najbardziej podstawowe – a radość autentyczna

W miniony weekend 12 – 13 grudnia Szlachetna Paczka dotarła pod 57 adresów na terenie powiatu łowickiego. Pomoc, na podstawie wcześniej przeprowadzonego wywiadu otrzymały osoby samotne, starsze, schorowane oraz rodziny, które znalazły się w trudnej sytuacji materialnej. Nad wszystkim czuwało 20 wolontariuszy.

TOMASZ BARTOS
tomasz.bartos@lowiczanin.info

W magazynie akcji, w sali gimnastycznej Zespołu Szkół na Blichu przez dwa dni panował duży ruch. Co chwilę przyjeżdżał tam samochód darczyńców wypełniony paczkami z darami. Często był od razu przepakowywany do samochodu akcji, by odjechać pod właściwy adres, lub paczki trafiały do magazynu i czekały na swoją kolej transportu. Wszystkim dyrygowali wolontariusze, którym przewodziła Karolina Antoniak, od początku zaangażowana w łowicką edycję akcji.

W tym roku z powodu pandemii Szlachetna Paczka wprowadziła szereg obostrzeń. Wolontariusze musieli mieć na rękach rękawiczki, na twarzy maseczki, a darczyńcy nie mogli odwiedzić obdarowywanych jadąc z transportem.

Rozmawialiśmy z wolontariuszami. Jak się okazało każdy z adresów, dokąd trafiły paczki, skrywał inny problem. Aneta Fekczyńska powiedziała nam np. o przypadku młodego 30-letniego mężczyzny po przejściach, który zwrócił się Szlachetnej Paczki przede wszystkim o materiały budowlane. Potrzebował ich do remontu domu, uznał, że chce zmienić swoje życie i chce zacząć od miejsca, w którym mieszka. Jak nam powiedziała, udział w szlachetnej paczce jest dla niej wydarzeniem pełnym emocji i wzruszenia, a najbardziej poruszającymi są odwiedziny w obdarowywanych rodzinach wielodzietnych, bo radość dzieci jest najszczersza.

Wolontariuszka Teresa Gajek, która po raz pierwszy w tym roku wzięła udział w akcji, nie kryła ogromnego wzruszenia, jakie towarzyszyło jej w tej pracy. Jedną z obdarowywanych osób, z którą pracowała, była niepełnosprawna pani Janina. – To bardzo skromna osoba, poprosiła nas o zwykłe rzeczy, np. o uchwyty do zamontowania w ścianie nad wanną, aby mogła spokojnie z niej skorzystać. Prosiła też o latarkę, aby mogła przyświecić sobie, gdy w nocy wstanie z łóżka. Pani Janina bardzo się ucieszyła, gdy okazało się, że znalazł się darczyńca gotów ją wesprzeć. Pani Teresa po przyjeździe od niej powiedziała, że ta na widok paczek wzruszyła się i popłakała.

FOT. TOMASZ BARTOS

Od lewej: wolontariuszka Agata Maciaszek z darczyńcami – Anną Skrzypek (Swimfit), Weroniką Karpińską i Wiktorem Karpińskim (Seablinks), którzy w rękach trzymają wręczone im w podziękowaniu za udział w akcji łowickie bombki.

FOT. TOMASZ BARTOS

Pani Weronika przywiozła z Warszawy dary zebrane przez siebie i grupę znajomych dla pani Janiny z Łowicza. W magazynie musiała jeszcze uzupełnić numerację paczek.

Udało nam się porozmawiać z darczyńcami, którzy przygotowali paczkę dla pani Janiny. Okazało się, że są w Warszawy. Pani Weronika, która przywiozła do Łowicza dary powiedziała nam, że wybór padł na nią, bo urzekło ich, że na liście potrzeb nie ma kosztownych rzeczy, ale podstawowe, które poprawią jej życie. Na jej paczkę złożyło się 17 osób, wydali wszystkie zebrane pieniądze, kupili to co sobie zażyczyła, ale dołożyli też coś ekstra, m.in. ciepły koc i świąteczny kubeczek.

Innymi darczyńcami okazali się Anna Skrzypek z firmy Seablinks oraz Weronika Karpińska i Wiktor Karpiński z firmy Swimfit, wszyscy z Łodzi. Jak nam powiedzieli po raz drugi biorą udział w Szlachetnej Paczce, w tym roku przygotowali dwie paczki, jedną w sobotę zawozili do Sieradza. Wiktor Karpiński powiedział nam, że wokół ich firm skupionych jest sporo osób, które zaufały im i odpowiedziały na apel o udział w przygotowaniu paczki. Datków było tak dużo, że okazało się, że mogą przygotować drugą paczkę, wybrali starsze małżeństwo z Łowicza, które poprosiło m.in. o piec szamotowy. – Pomoc powoduje ciarki na całym ciele, mamy łzy w oczach – zwierzyła się nam Anna Skrzypek.

Wolontariusze zauważyli, że w tym roku znaczącą część obdarowywanych stanowili seniorzy. – To ludzie, którzy przy małych dochodach nie są w stanie sobie poradzić z wieloma rzeczami, które dla nas są oczywiste – mówi Karolina Atoniak – dlatego pomoc dla nich jest taka ważna.

Szlachetna Paczka w tym roku znacząco różniła się od poprzednich edycji. Po stronie darczyńców zaangażowało się wyraźnie mniej szkół – wszystko przez to, że przez ograniczenia związane z pandemią nie pracują one normalnie. Najczęściej zgłaszanymi potrzebami były żywność i opał. W rodzinach dominującą potrzebą okazały się być jednak laptopy, które są potrzebne dla dzieci do nauki zdalnej.

Podobnie jak w latach ubiegłych darczyńcami były firmy, instytucje (np. Komenda Policji, Urząd Miejski w Łowiczu, Starostwo Powiatowe czy posterunek Straży Ochrony Kolei w Łowiczu), było też sporo osób prywatnych, które przygotowują paczki w gronie znajomych. ■

FOT. TOMASZ BARTOS

Wolontariuszka Nina Szczeciak (pierwsza z prawej) z darczyńcami, tym razem dary do magazynu przywiozła rodzina z małymi dziećmi.

REKLAMA

„FERROXCUBE POLSKA" Sp. z o.o. **producent rdzeni magnetycznych** z siedzibą w Skierniewicach

FERROXCUBE

POSZUKUJE PRACOWNIKÓW NA NASTĘPUJĄCE STANOWISKA:

OPERATOR LAKIERNI MOKREJ I SUCHEJ W DZIALE PRODUKCJI FERRYTÓW PIERŚCIENIOWYCH

Główne zadania i obowiązki:
- Osoba zatrudniona na tym stanowisku będzie dpowiedzialna za obsługę urządzeń do lakierowania na mokro (pistolet, pompa), lakierowanie produktów, kontrolę procesu lakierowania rdzeni (wizualną, geometryczną, elektryczną).

Wymagania:
- Wykształcenie minimum zawodowe.
- Znajomość technik lakierowania mile widziane.
- Gotowość do pracy zmianowej w systemie 3-zmianowym.
- Doświadczenie w pracy w zakładzie produkcyjnym będzie dodatkowym atutem.

MAGAZYNIER W DZIALE LOGISTYKI

Główne zadania i obowiązki:
- Dbanie o prawidłowe utrzymywanie zapasów wyrobów gotowych, odpowiednie zapakowanie i załadowywanie towaru na ciężarówki.
- Przyjmowanie wyrobów gotowych do magazynu fizycznie i w systemie SAP.

Wymagania:
- Wykształcenie minimum zawodowe, średnie mile widziane.
- Uprawnienia na wózki widłowe wydane przez Urząd Dozoru Technicznego – warunek konieczny.
- Doświadczenie w pracy w zakładzie produkcyjnym lub na magazynie.

ELEKTROMECHANIK W DZIALE UTRZYMANIA RUCHU

Główne zadania i obowiązki:
- Wykonywanie codziennej i okresowej kontroli stanu parku maszynowego.
- Usuwanie awarii oraz realizację remontów.
- Konserwację i modernizację urządzeń będących na wyposażeniu działu, zgodnie z dokumentacją techniczną.

Wymagania:
- Wykształcenie minimum zawodowe o kierunku elektryk, elektromonter, elektromechanik.
- Uprawnienia SEP w zakresie eksploatacji maszyn i urządzeń.
- Znajomość zagadnień automatyki, elektroniki, pneumatyki.
- Biegłość w posługiwaniu się dokumentacją elektryczną.

MECHANIK – MŁYNOWY W DZIALE WYTWÓRNI GRANULATU

Główne zadania i obowiązki:
- Osoby zatrudnione na tym stanowisku będą odpowiedzialne za produkcję granulatu o ściśle określonych parametrach zgodnych ze specyfikacją.

Wymagania:
- Wykształcenie minimum zawodowe.
- Doświadczenie w pracy w zakładzie produkcyjnym.
- Gotowość do pracy zmianowej w systemie czterobrygadowym.
- Gotowość do podjęcia pracy od zaraz.
- Uprawnienia do obsługi wózków widłowych (wraz z egzaminem UDT).

KONTROLER – TECHNOLOG W DZIALE WYTWÓRNI GRANULATU

Główne zadania i obowiązki:
- Utrzymywanie stałego nadzoru nad procesem produkcyjnym poprzez wykonywanie niezbędnych badań fizyko-chemicznych.
- Przygotowanie próbek do analizy ilościowej, obsługa spektrometru, sprawdzenie powtarzalności i odtwarzalności pomiarów.
- Przygotowanie próbek oraz pomiar gęstości i wielkości ziarna płatków ferrytowych.
- Przeprowadzanie analiz fizyko-chemicznych.
- Obliczanie niezbędnych korekt składu mas produkcyjnych oraz innych parametrów technologicznych w celu utrzymania właściwej jakości produkcji.
- Pomiary własności fizycznych granulatu.
- Przygotowanie próbek i spiekanie w piecu laboratoryjnym.
- Wykonywanie pomiarów elektrycznych spieczonych próbek i wpisywanie wyników do bazy danych.

Wymagania:
- Doświadczenie w pracy na podobnym stanowisku.
- Gotowość do pracy w systemie zmianowym (czterobrygadowym).
- Wykształcenie średnie techniczne preferowane w zakresie chemii.
- Zmysł praktyczny, operatywność.

OFERUJEMY: • Stabilne warunki zatrudnienia. • Możliwości rozwoju zawodowego w strukturach międzynarodowego koncernu.

MOŻLIWOŚĆ SKORZYSTANIA Z TRANSPORTU PRACOWNICZEGO BUSAMI NA TRASACH:
1) Łowicz ul. Starzyńskiego – Parma – Polesie – Stachlew – Wola Makowska – Ferroxcube
2) Łowicz os. Bratkowice – Mysłaków – Arkadia – Bobrowniki – Dzierzgów – Bełchów – Sierakowice Lewe – Ferroxcube
3) Topola – Miedniewice – Rawka – ul. Skłodowskiej – Osiedle Widok – ul. Sobieskiego – Ferroxcube
4) Lipce Reymontowskie – Święte Laski – Słomków – Maków – Krężce – Dąbrowice – Halinów – Skierniewice ul. Łódzka – Zadębie – ul. Rawska – Ferroxcube
5) Jeżów – Byczki – Godzianów – Nowe Rowiska – Dębowa Góra – Balcerów – Sierniewice ul. Mszczonowska – Ferroxcube
6) Skierniewice – Łajszczew Stary – Kamion – Prandotów – Franciszkany – Kaczorów – Strzyboga CPN – Podtrzcianna – Graniczna – Ferroxcube

CV z adnotacją dotyczącą wybranego stanowiska można składać w dziale personalnym lub wysłać e-mail na adres: rekrutacja@ferroxcube.pl
INFORMUJEMY, ŻE SKONTAKTUJEMY SIĘ TYLKO Z WYBRANYMI OSOBAMI
Dane osobowe kandydatów, którzy nie zostaną zatrudnieni będą usunięte w terminie 3 miesięcy od zakończenia rekrutacji na w/w stanowisko.

Prosimy o zamieszczenie i podpisanie klauzuli:
Administratorem danych jest Ferroxcube Polska Sp. z o.o. z siedzibą w Skierniewicach 96-100, Zwierzyniecka 2. Dane zbierane są dla potrzeb rekrutacji. Ma Pani/Pan prawo dostępu do treści swoich danych oraz ich poprawiania. Podanie danych w zakresie określonym przepisami ustawy z dnia 26 czerwca 1974 r. Kodeks pracy oraz aktów wykonawczych jest obowiązkowe. Podanie dodatkowych danych osobowych jest dobrowolne.

417001

Firma BabyCam/VinciPlay
z siedzibą w Łowiczu
zatrudni
tel. 795-760-605

1. Spawacza TIG stali nierdzewnej

GŁÓWNE OBOWIĄZKI:
· spawanie materiałów: rur i blach ze stali nierdzewnej

WYMAGANIA:
· zaangażowanie i motywacja do pracy
· zdolności manualne
· obsługa elektronarzędzi

2. Magazyniera w dziele stali nierdzewnej

GŁÓWNE OBOWIĄZKI:
· praca na magazynie stali nierdzewnej
· dbanie o stany magazynowe detali przeznaczone do produkcji
· przyjmowanie i sprawdzanie dostaw stali
· kompletowanie i przekazywanie towaru do dalszej produkcji
· utrzymywanie ładu i porządku na magazynie

WYMAGANIA:
· bardzo dobra organizacja pracy własnej
· obsługa komputera
· umiejętność pracy w zespole
· mile widziane uprawnienia na wózek widłowy

OFERUJEMY:
· pracę w systemie jednozmianowym
· praca całoroczna
· praca na hali produkcyjnej
· możliwość przyuczenie
· podnoszenie kwalifikacji zawodowych, możliwość rozwoju i awansu
· atrakcyjne wynagrodzenie
· program szkoleń
· niezbędne narzędzia do pracy
· odzież roboczą

Osoby zainteresowane prosimy o przesłanie swojego CV na adres: rekrutacja@babycam.pl

416996

STAROSTA ŁOWICKI
reprezentujący Skarb Państwa
informuje, że na tablicy ogłoszeń
Starostwa Powiatowego w Łowiczu
ul. Stanisławskiego 30A
został wywieszony na okres 21 dni tj. od 9 grudnia 2020 do 29 grudnia 2020r. wykaz nieruchomości
stanowiącej własność Skarbu Państwa
położonej w Łowiczu, obręb 0001 BOLIMOWSKA oznaczonej nr działki 2517/1 o powierzchni 0,0281 ha,
przeznaczonej do wydzierżawienia na okres do lat pięciu.

416931

FOT. URZĄD GMINY W ZDUNACH

Tak wyglądają solary o mocy 40 kW, zamontowane na budynku Szkoły Podstawowej w Nowych Zdunach.

Gmina Zduny | Odnawialne źródła energii

Solary i panele już w wielu miejscach widać

Do końca tego roku na terenie gminy Zduny zostanie zrealizowana duża inwestycja w odnawialne źródła energii.

Jej wartość wynosi około 2 mln zł, z czego 85% stanowi dotacja przyznana samorządowi z RPO. Skorzysta Szkoła Podstawowa w Nowych Zdunach i 96 gospodarstw domowych – bo tyle podmiotów jest uwzględnionych w projekcie.

Jak nam powiedział we worek, 8 grudnia, wójt gminy Zduny Krzysztof Skowroński, nie ma zagrożenia, aby inwestycja rozpoczęta 12 października nie została wykonana na czas. Wykonanych zostało już 80% wszystkich zaplanowanych instalacji, w tym ta w szkole, a około 46% z nich zostało już odebranych i ma pełną dokumentację, natomiast gmina otrzymała faktury, aby za nie zapłacić.

W sumie na terenie gminy Zduny zaplanowano montaż 52 instalacji kolektorów słonecznych i 56 instalacji fotowoltaicznych (w kilku przypadkach mieszkańcy decydowali się na oba rodzaje OZE) i 6 pieców centralnego ogrzewania na biomasę – pelet, które zastąpią piece tradycyjne

Wykonawcą wszystkich instalacji jest spółka Ekoenergia z Sierakowic Prawych pod Skierniewicami. Wygrała ona przetarg, oferując cenę 2.016.753 zł i oferując 72-miesięczną gwarancję. **mwk**

Media | Po zmianie właściciela Polska Press

Jedni się cieszą, inni są oburzeni. My robimy swoje, możecie nam ufać

W świecie mediów wrze od kilku dni, odkąd ogłoszono oficjalnie (o przeciekach pisaliśmy na tym portalu kilka tygodni temu, o decyzji też już informowaliśmy), że Orlen przejmie koncern Polska Press.

Krok ten oznacza z jednej strony oczekiwany przez wielu powrót polskiej prasy regionalnej (w naszym przypadku Dziennika Łódzkiego) w polskie ręce. Polska Press był bowiem koncernem niemieckim, jeszcze kilka lat temu używał nazwy Polska Presse, a należał do Verlagsgruppe Passau. Dla wielu Polaków od lat skandalem był fakt, że dopuszczono do tego, iż praktycznie wszystkie dzienniki regionalne w kraju były w niemieckich rękach. Podobne sytuacje nie mają miejsca w krajach zachodniej Europy.

Z drugiej strony przejęcie przez państwową spółkę wydawnictwa z całym jego potencjałem (gazety, drukarnie i portale internetowe, a poprzez przejęty wcześniej Ruch także kontrola nad znaczną częścią kolportażu) rodzi obawy o polityczną – choć pośrednią – kontrolę nad przejętymi mediami. Obawy te są głośno wyrażane przez dominującą część środowiska dziennikarskiego w Polsce. Wielu komentatorów obawia się, że gazety te – dotąd raczej stroniące od przejawiania swych sympatii politycznych (choć i ta ocena będzie pewnie przez wielu podważana) – staną się tubą propagandową rządzącej koalicji, na wzór TVP.

Te obawy są zasadne. Nawet jeśli nie w codziennej wydawniczej harówce, to w okresach przedwyborczego wzmożenia, PiS może je wykorzystywać do propagandy. Fakt, że poprzednia władza to samo robiła rękoma Gazety Wyborczej z jej regionalnymi oddziałami, pompując w nią tysiące rządowych i samorządowych ogłoszeń, nie zmienia faktu, że to przejęcie może być potencjalnie niebezpieczne dla kształtu debaty publicznej w Polsce.

A my? Jak się w tym odnajdujemy? Od lat z dumą i nie bez przyczyny podkreślamy w naszej stopce redakcyjnej, że jesteśmy gazetą w 100% polską, przypomina o tym mała polska flaga, którą tam umieszczamy. Uważamy, że wiodące media w naszym kraju powinny być w polskich rękach – stąd odzyskanie gazet regionalnych przez polskiego wydawcę oceniamy jako krok w dobrą stronę.

Ale nie może to być normalność jak w Rosji, gdzie Gazprom kształtuje w swych mediach taką politykę, jakiej chce Kreml. Jeśli rządzący uczynią z Dziennika Łódzkiego swą tubę propagandową, popełnią błąd. Zawsze wierzyliśmy i wierzymy w rozsądek Polaków i nasze przywiązanie do wolności, także wolności słowa. Gadzinówek Polacy nie kupią. Gadzinówka stanie się dla Orlenu obciążeniem.

My jesteśmy gazetą – i portalem – niezależnym, do niezależności przywiązanym. Uważamy, że media powinny być w całości prywatne i niezależne. Uważamy za skandal wydawane nadal w niektórych miejscach w kraju gazety samorządowe – bez względu na to, które środowiska je wydają. Stowarzyszenie Gazet Lokalnych, którego byliśmy współzałożycielami, w stanowisku po transakcji Orlenu z Polska Press stwierdziło m.in.: „Rolą dziennikarzy jest m.in. kontrola rządzących, dlatego tak ważne jest, aby władza trzymała się z daleka od mediów. Niezależne dziennikarstwo, to fundament demokracji”. Podpisujemy się pod tym.

Naszych czytelników możemy zapewnić: w Nowym Łowiczaninie (i w Wieściach z Głowna i Strykowa) nie zmienia się nic. Jesteśmy, jak zawsze, po to, by pisać prawdę, bez względu na to czy to się komuś podoba, czy nie. Nie odpuścimy żadnego ważnego tematu, w każdym staramy się dotrzeć do sedna sprawy.

Zachowując jednocześnie szacunek należny tym, którym zadajemy pytania: samorządowcom – którzy są przecież naszymi reprezentantami, działaczom, urzędnikom, przedsiębiorcom. Przede wszystkim zachowując szacunek dla czytelnika, który ma prawo do własnego zdania, a od nas oczekuje przede wszystkim wiarygodnej informacji.

Redaktor naczelny
Wojciech Waligórski

Już niebawem Święta. Czy masz w rodzinie palacza i pomysł na prezent dla niego?

Pandemia to wyjątkowo ciężki i stresujący czas. Większość ludzi nie wychodzi z domu, przed komputerami siedzą pracownicy, dzieci, które mają zdalne nauczania, studenci zamknięci na stancjach i w domach. To nie ułatwia osobom palącym porzucenia nałogu. Idą święta, czas noworocznych postanowień, wśród których od lat dominuje jedno: pozbyć się papierosów z naszego życia! Czy możemy pomóc najbliższym zrealizować ten cel?

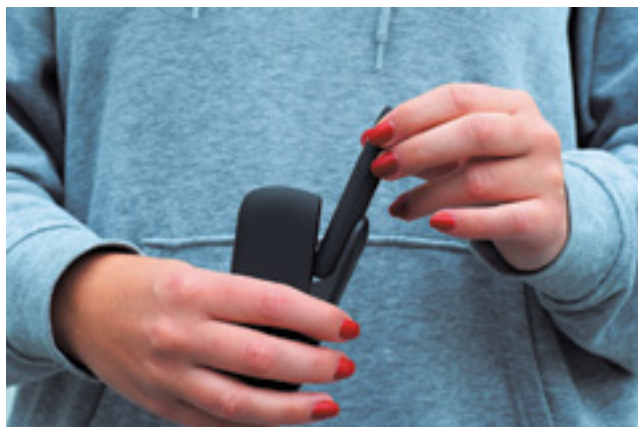

Na taki pomysł wpadła Marysia, która studiuje i pracuje w Krakowie. Mieszka z koleżankami w wynajętym mieszkaniu. Najprawdopodobniej w tym roku nie przyjedzie na święta do domu, ale wyśle mamie prezent. Chciałaby pomóc jej odstawić papierosy. Odkąd pamięta, mama pali i to dużo. Dom jest przesiąknięty dymem, a firanki zawsze były brązowe. Dla Marii nie tylko ważne jest zdrowie ukochanej mamy, ale przede wszystkim nie znosi intensywnego zapachu dymu. Mama próbowała rzucić palenia za pomocą plastrów i gum do żucia zawierających nikotynę, ale nie przynosiło to zamierzonych rezultatów. Brakowało jej przyzwyczajenie trzymania czegoś w dłoniach, efektu zaciągania się. Maria u znajomych w Krakowie podpatrzyła podgrzewacze tytoniu, których używają zamiast papierosów. Początkowo nie wiedziała, co to takiego, więc dopytała znajomych i poszukała informacji w Internecie. Najbardziej rozpoznawalnym tego typu urządzeniem i pierwszym w Polsce jest system IQOS.

Mniejsze zło?

Okazuje się, że wspomniany IQOS, podobnie jak e-papierosy generuje tylko aerosol, który można wdychać bez towarzyszącego zjadliwego i trującego dymu. Różnica polega na tym, że IQOS zawiera prawdziwy tytoń, który jest podgrzewany, a nie spalany jak w zwykłym papierosie. W e-papierosach jest płyn zawierający nikotynę. Urządzenia te nie generują popiołu i dymu, dlatego uzależnionej osobie dostarczają oczekiwaną nikotynę w dawce podobnej jak papieros, ale pozbawioną substancji smolistych. I to jest właśnie kluczowe. Wielu naukowców przyznaje, że ludzie palą dla nikotyny, ale umierają od substancji smolistych zawartych w dymie tytoniowym. Warto zatem pamiętać, że nikotyna jest substancją uzależniającą, ale to nie ona jest powodem chorób wynikających z palenia papierosów.

W Polsce pali ponad 8 mln osób. – „90 proc. moich pacjentów pali tytoń i każdemu z nich na każdej wizycie mówię, by tego nie robili” – mówi profesor Piotr Kuna, były wieloletni dyrektor Uniwersyteckiego Szpitala Klinicznego nr 1 im. Norberta Barlickiego w Łodzi. – „Może 10 proc. z nich ma silną wolę, by zerwać z nałogiem. Przy wdrożeniu najnowocześniejszych metod walki z nałogiem tytoniowym, jedynie od 12 do 30 proc. palaczy udaje się odstawić papierosy. Co możemy zatem zrobić w przypadku 70-90 proc. chorych, którzy nadal będą palić? Najważniejsze jest minimalizowanie szkodliwego oddziaływania wyrobów tytoniowych. Zamiast papierosów, w których tytoń jest spalany w temperaturze prawie 800 stopni, pacjenci mogliby zastosować urządzenia podgrzewające tytoń do 300 stopni. Spowoduje to spadek zawartości substancji mutagennych do zera, a pozostałych szkodliwych składników tytoniu nawet o 90 proc.”.

Szansa dla tych, którym nie udaje się rzucić palenia?

Podgrzewacz tytoniu to produkt dość nowy na naszym rynku. Jaka jest skuteczność przestawiania palaczy z tradycyjnych papierosów na inne formy? – „Badania kliniczne w tym zakresie pokazały, że podgrzewacze tytoniu są tutaj najskuteczniejsze” – twierdzi prof. Bartosz Łoza, szef Kierownik Kliniki Psychiatrii Warszawskiego Uniwersytetu Medycznego.

Po wnikliwej, czteroletniej analizie badań naukowych, amerykańska Agencja ds. Żywności i Leków (FDA) uznała IQOS za produkt „właściwy dla promocji zdrowia publicznego”, ponieważ wydziela on znacznie mniej toksycznych substancji niż papierosy i tym samym ogranicza narażenie organizmu na działanie takich substancji. To pierwsza taka decyzja wydana dla urządzeń alternatywnych do papierosów, wydana przez instytucję znaną z niezwykle rygorystycznego podejścia do wyrobów nikotynowych.

Naukowcy są w miarę zgodni, że każdy wyrób nikotynowy nie jest obojętny dla zdrowia. Jednak stopień szkodliwości i ryzyka może być różny dla poszczególnych produktów zawierających nikotynę. Według ekspertów najbardziej toksyczne są produkty spalające tytoń (papierosy), a znacznie mniej te, w których proces spalania został wyeliminowany (podgrzewacze tytoniu, e-papierosy). Zawsze najlepszym rozwiązaniem dla palacza jest jednak natychmiastowe i całkowite zerwanie z nałogiem nikotynowym.

Dlatego podgrzewacz tytoniu według Marysi może okazać się ciekawym pomysłem na prezent dla osoby palącej? – „Ponieważ brak dymu tytoniowego nie tylko powinien przypaść do gustu palaczowi, ze względu na zdrowie, ale także jego rodzinie, aby poczuć zapach świąt. E-papierosy i podgrzewacze tytoniu typu IQOS nie pozostawiają nieprzyjemnego zapachu na dłoniach, włosach i ubraniach. Święta i Nowy Rok to okres podsumowań i nowych postanowień. Kończący się rok nie rozpieszczał nas” – podsumowuje Maria. – „Wierzę w nowe technologie i dlatego mam nadzieję, że wybrany przez mnie prezent zmieni choć trochę życie mojej mamy na lepsze” – podsumowuje Maria.

Reportaż

FOT. TOMASZ MATUSIAK

Przykład szybkiej wymiany informacji pomiędzy obiema strefami oddziału. Z lewej strony – ordynator oddziału dr Filip Płużański.

FOT. TOMASZ MATUSIAK

Pielęgniarki pozdrawiają ze strefy, w której leżą pacjenci chorzy na Covid-19. Uważają, że zastosowane środki ostrożności pozwalają czuć się bezpiecznie.

Łowicz | Jak się pracuje na oddziale covidowym w szpitalu

Tam jest pierwsza linia frontu

Oddział zakaźny dla pacjentów zarażonych koronawirusem w łowickim szpitalu nie jest już tak obciążony jak to było na początku, czyli w połowie listopada. W wyniku zmniejszenia liczby zachorowań będzie działał już tylko do 19 grudnia. Nadal jednak trwa na nim walka o zdrowie i życie zakażonych. Pod koniec ubiegłego tygodnia leżało na nim 18 pacjentów.

TOMASZ MATUSIAK

tomasz.matusiak@lowiczanin.info

Oddział powstał w pomieszczeniach wcześniej zajmowanych przez oddział chirurgiczny, który nadal działa, ale w ograniczonym wymiarze. Ograniczenia dotyczą też innych oddziałów, z których przeniesiono łóżka, a także personel.

Teraz nie ma już takiej sytuacji jak w połowie listopada, kiedy respiratory były non stop zajęte, a po zwolnieniu miejsca przez jednego pacjenta, zaraz przywożono kolejnego. Teraz – jak mówią lekarze – jest pewien bufor bezpieczeństwa. Dlatego też dopiero teraz uzyskaliśmy możliwość wejścia na próg oddziału i rozmowy o trudnej pracy za zamkniętymi drzwiami, za którymi nikt nie chciał się znaleźć.

Pacjent

Pacjentami oddziału są najczęściej osoby w starszym bądź w średnim wieku. Najmłodszy przyjęty na oddział miał 35 lat. Zdarza się, że są to osoby z jednej rodziny, na przykład syn z matką czy – był jeden taki przypadek – ojciec, matka i córka.

Pacjentami oddziału są osoby, których stan w momencie przyjęcia jest określany jako ciężki czy też średnio-ciężki. Chorzy, którzy przechodzą przez Covid-19 łagodniej, w ogóle tu nie trafiają.

Z tego względu, zwłaszcza w początkowym okresie, dość wysoka była śmiertelność wśród wymagających terapii na respiratorze (choć nie wyższa niż na podobnych oddziałach w innych szpitalach), na szczęście nie było już potem takich dni jak ten na początku działania oddziału, w którym zmarło pięcioro pacjentów.

– W ostatnim czasie śmiertelność znacząco spadła, z czego się wszyscy cieszymy – mówi ordynator oddziału dr Filip Płużański. – Nie jest to nawet nasza zasługa, po prostu mniej jest tych najcięższych przypadków. Taka jest tendencja w całym kraju. Nie znaczy to jednak, że dramatycznych sytuacji nie ma w ogóle.

> Zdarzają się takie przypadki, gdy pacjent po przyjęciu nie potrzebuje respiratora i wydaje się, że jego stan jest stabilny, po czym w ciągu doby czy dwóch następuje nagłe załamanie.

FOT. TOMASZ MATUSIAK

Podgląd na łóżka pacjentów, monitorowany przez cały czas na żywo.

Za najtrudniejsze należy uznać te, w których pogorszenia stanu występują nagle i gwałtownie. Zdarzają się takie przypadki, gdy pacjent po przyjęciu nie potrzebuje respiratora i wydaje się, że jego stan jest stabilny, po czym w ciągu doby czy dwóch następuje nagłe załamanie – często w takich przypadkach lekarze, nawet najlepsi, są bezradni.

Ogólnie przyjęte jest, że pacjenci powinni przebywać na oddziale do 10 dni, po czym zwalniać miejsce dla tych, którzy pomocy potrzebują bardziej. Oczywiście, w materii tak delikatnej i zmiennej jak ludzkie zdrowie i życie nie można się tego trzymać sztywno. Byli pacjenci, którzy wychodzili znacznie szybciej, ale też i tacy, którzy musieli spędzić na oddziale przeszło dwa tygodnie.

W izolacji

Pod względem psychicznym najgorszym dla pacjentów wydaje się poczucie izolacji. Dr Płużański zwraca uwagę, że można dostrzec pewne analogie z osadzeniem w więzieniu. I nie chodzi tylko o nieuchronność, polegającą na tym, że lekarz może nałożyć na pacjenta obowiązek leczenia, a w razie konieczności poprosić policję o pomoc w doprowadzeniu na oddział (na szczęście w Łowiczu nigdy nie było to konieczne). Podobne jest też poczucie odosobnienia, jakie może towarzyszyć pacjentowi.

Jest oczywiście opieka personelu, który służy rozmową, wsparciem, podtrzymaniem na duchu. Są to pielęgniarki, fizjoterapeuci, lekarze, a osoby wierzące mogą też prosić o wizytę szpitalnego kapelana – ks. Mariana Marszalika.

Wszystkie te osoby wchodzą do pacjentów w kombinezonach, w których w zasadzie widać co najwyżej oczy. Dla niektórych chorych nie stanowi to problemu i łatwo nawiązują kontakt, ale większość, zwłaszcza początkowo, ma trudności z nawiązaniem osobowej relacji. Patrząc na postać od stóp po czubek głowy ukrytą za kombinezonem, czasem trudno dostrzec jest w niej żywą osobę.

O wizytach rodzin na oddziale nie ma mowy. Pozostaje telefon. Personel zaleca bliskim kontakt telefoniczny w stałych określonych godzinach.

– Regularność, trzymanie się stałych pór poszczególnych czynności, ma nie tylko ułatwiać nam organizację pracy, ale ma też ogromne znaczenie dla samopoczucia pacjenta – mówi dr Płużański. – Daje im poczucie czasu, ważne dla psychicznego komfortu. Pamiętajmy, że na oddziale stale pali się światło, także w nocy, jest to konieczne, ponieważ musimy mieć na stałe na kamerach ogląd tego, co tam się dzieje.

Personel zauważa, że brak odwiedzin doskwiera chyba nawet bardziej rodzinom pacjentów, niż im samym. Jeśli pacjenci zaczynają się na to uskarżać, to na ogół znaczy, że są już w na tyle dobrym stanie, że i tak wkrótce będą wypisywani.

Jak zgrana drużyna

Na czele oddziału stoi wspomniany już ordynator dr Filip Płużański, ortopeda (jest w trakcie rezydentury), wicedyrektor szpitala, który odszedł z pracy w prywatnej poradni w Łodzi, by tworzyć od podstaw ten oddział. Poza nim współtworzą go lekarze z łowickiego ZOZ – internista, kardiolog, anestezjolog, lekarze dyżurujący z innych specjalizacji, a także pięcioro fizjoterapeutów oraz 17 pielęgniarek. Lekarze tu pracujący nie chcieli, by podawać ich nazwiska, uważają, że praca tu jest normalną służbą, jak na innych oddziałach.

Ordynator nie szczędzi temu zespołowi słów uznania, mówiąc, że od początku pracownicy wzięli na swoje barki pełną odpowiedzialność. – Przy całej organizacji i zdyscyplinowaniu członkowie zespołu wykazują się też wielką empatią i przyjaznym nastawieniem. Jestem przekonany, że pacjenci również odbierają ich w ten sposób – mówi ordynator.

Większość pielęgniarek przeszła tu z oddziału rehabilitacji w Stanisławowie, tworząc trzon zespołu pielęgniarskiego, uzupełniony o pielęgniarki z innych oddziałów, głównie z interny, także z chirurgii oraz z innych szpitali. Na jednej zmianie (są trzy zmiany w ciągu doby) potrzebne są trzy pielęgniarki, więc zespół musiał być liczny.

Również bardzo ważna jest praca fizjoterapeutów. Pacjenci, zwłaszcza ludzie starsi, zmagają się na oddziale nie tylko z Covid-19, ale i z innymi dolegliwościami, niemało jest osób z różnego rodzaju złamaniami czy

innymi urazami osteopatycznymi. Poza tym fizjoterapeuci odpowiadają też za pielęgnację pacjentów, w tym takie czynności jak np. obcinanie paznokci czy golenie.

Dzień na oddziale

Oddział jest podzielony na dwie części. Ta, w której leżą pacjenci, nazywana jest „brudną”, w odróżnieniu od „czystej”, na której członek personelu nie musi mieć na sobie kombinezonu, a jedynie maseczki.

Te określenia z lekarskiego żargonu przeszły już do języka potocznego i pojawiają się w mediach. Dlatego ich używamy, choć określenie „strefa brudna” może nie brzmi najlepiej – bo oczywiście utrzymywana jest ona w czystości i higienie. Przechodzenie pomiędzy strefami poprzedzone jest za każdym razem wzięciem prysznica, przejściem przez specjalną śluzę, potem trzeba założyć kombinezon, a także przejść przez kabinę dekontaminacyjną już po „brudnej” stronie.

Obie strony oddzielają zamknięte na stałe, przeźroczyste drzwi. Normalnie, gdy działał tam oddział chirurgiczny, było to po prostu przejście z jednego pomieszczenia na korytarz.

W obu strefach są komputery, przez które stale mogą przepływać informacje. Jeśli jednak chodzi o szybkie przekazanie drugiej stornie jakiejś prostej informacji, lepiej sprawdza się bardziej tradycyjne rozwiązanie – przyklejenie do szyby odręcznie zapisanej kartki.

W każdym pomieszczeniu i korytarzu strefy „brudnej” są kamery, z których obraz jest na żywo monitorowany w strefie „czystej”. – To jedna z tych rzeczy, z których możemy być dumni. Ten system monitoringu został zamontowany szybko w pierwszych dniach działania oddziału i działa bez najmniejszych zarzutów – mówi ordynator.

Na dyżurze są po trzy pielęgniarki, codziennie do 19 są też na oddziale fizjoterapeuci, liczba lekarzy zależy od bieżących potrzeb, ale zasadniczo zawsze jakiś musi być obecny.

W pierwszych dwóch tygodniach działania oddziału były czasami problemy z zapewnieniem wystarczającej liczby personelu, konieczne było branie nadgodzin. Obecnie raczej nie ma takiej potrzeby.

Po kilka razy dziennie

W strefie „brudnej” teoretycznie jedna osoba powinna przebywać nie dłużej niż cztery godziny, ale pielęgniarki zdradziły nam, że czasami, przy dużym natężeniu pracy, bywało i po 6 godzin. Podobnie – jedna osoba w trakcie dyżuru powinna wchodzić tam 2-3 razy, ale w razie konieczności zdarza się 4-5 razy.

– Zdarzało mi się wchodzić i 10 razy – przyznaje jeden z lekarzy.

– Być może nie zawsze ten dostęp do personelu jest tak szybki, jak by tego oczekiwali pacjenci – mówi ordynator. – Proszę jednak o zrozumienie. Różnica między tym oddziałem a każdym innym, z perspektywy pracy lekarza, jest taka, że nie wystarczy założyć butów czy po prostu wstać od biurka i pobiec do pacjenta. Trzeba za każdym razem przejść z jednej strefy do drugiej, ze wszystkim, z czym to się wiąże. Pamiętajmy, że każde złamanie tych zasad byłoby równoznaczne z narażeniem personelu, a co za tym idzie, także płynności pracy oddziału.

Zalecenie ograniczenia, w miarę możliwości, liczby dziennych przejść pomiędzy strefami ma też niemałe znaczenie ekonomiczne. Co prawda teraz szpital otrzymał 100 tys. zł na środki ochrony, co jest ogromnym zastrzykiem, niemniej rozsądne ich spożytkowanie jest nadal wskazane.

> W opinii publicznej od początku dominował przekaz, że jest nam trudno, ciężko, że są problemy. Może i tak, to w ogóle jest trudna praca, ale nie znaczy to, że sobie nie radziliśmy. Uważam, że stanęłyśmy z dziewczynami od początku na wysokości zadania.

A mowa jest tu o naprawdę sporych pieniądzach. Na początku działania oddziału na same tylko środki ochrony indywidualnej ZOZ wydawał co 10 dni ok. 20 tys. zł. Ordynator tłumaczy to tym, iż jest to wyjątkowo liczny oddział. – Moim zdaniem liczebność personelu jest u nas optymalna, taka jaka powinna być w każdym oddziale covidowym, ale porównując się z innymi, to mamy bardzo mocną, liczną obsadę – mówi ordynator.

Cztery razy dziennie podawane są pacjentom leki, trzy razy dziennie posiłek. Każdego dnia pomiędzy 13 a 15 wykonywane są badania tomografem pacjentów z oddziału. Czasem poddawany jest tylko jeden, czasem kilku. Wiąże się to nieuchronnie z utrudnieniami dla całego szpitala, bo tomograf jest jeden tak dla pacjentów z Covid-19, jak i wszystkich innych, dlatego we wspomnianym czasie zamykany jest dla innych korytarz, którym przewożeni są pacjenci z oddziału zakaźnego. Po ich powrocie konieczna jest za każdym razem dokładna dezynfekcja tomografu.

FOT. TOMASZ MATUSIAK

Korytarz, już w „strefie brudnej” oddziału, którym personel wchodzi do pacjentów.

FOT. TOMASZ MATUSIAK

Zapasy środków ochrony osobistej. Początkowo topniały w zastraszającym tempie.

Praca w gruncie rzeczy podobna jak na innych oddziałach

Początek był trudny dla wszystkich, ze względu na to, że oddział powstał w ciągu zaledwie tygodnia. – Można powiedzieć, że było to swego rodzaju działanie na żywym organizmie, bo z jednej strony trzeba było urządzić oddział i w ogóle całą pracę szpitala na nowo, ale priorytetem nadal była bieżąca opieka nad pacjentami, których mieliśmy bez przerwy – mówi pielęgniarka oddziałowa Agata Miziołek.

Robi ona jednak bardzo ważne zastrzeżenie. – W opinii publicznej od początku dominował przekaz, że jest nam trudno, ciężko, że są problemy – mówi. – Może i tak, to w ogóle jest trudna praca, ale nie znaczy to, że sobie nie radziliśmy. Uważam, że stanęłyśmy z dziewczynami od początku na wysokości zadania. Problemy były, ale tylko takie, które dało się rozwiązać w trakcie jednego dyżuru, a to nie są problemy, które mogłyby zagrozić funkcjonowaniu oddziału.

Zdaniem Agaty Miziołek praca na tym oddziale nie jest czymś zasadniczo odmiennym niż praca pielęgniarek na innych oddziałach. W jej przypadku była to wcześniej praca na oddziale rehabilitacji, bo jest jedną z tych, które przyszły ze Stanisławowa.

– Czynności stricte pielęgniarskie są w zasadzie podobne – uważa. – W Stanisławowie mieliśmy dużo więcej pracy z pacjentami z problemami w poruszaniu się, co też jest bardzo wymagające fizycznie, ale ich stan jest zasadniczo stabilny, tu natomiast największą trudnością jest większa dynamika sytuacji, stan pacjentów często jest niestabilny.

Psychicznie pielęgniarki są przygotowane także na najbardziej dramatyczne sytuacje. Trzeba pamiętać, że wiele z tych pracujących w Stanisławowie pracowało też w hospicjum.

Najtrudniej w kombinezonie

Pielęgniarki, podobnie jak i cały personel, zgodnie mówią, że najbardziej wyczerpujące fizycznie jest długie przebywanie w kombinezonie. – Jest w nim niemiłosiernie gorąco, człowiek się poci, nie może oddychać pełnią – mówi Agata Miziołek. – Po wyjściu trzeba koniecznie uzupełniać płyny, pijąc dużo wody. Trzeba też trochę odpocząć, znaleźć chwilę dla siebie. Po to, by za chwilę znów być w gotowości.

To jest po prostu ich praca

Obcowanie z zarażonymi co dzień wymaga niewątpliwie odwagi, nawet jeśli stosowane zabezpieczenia gwarantują niemal stuprocentowe bezpieczeństwo. Nasi rozmówcy, z tego co mówią, nie mieli większych oporów przed podjęciem tej pracy.

Dr Płużański mówi, że czynnikiem, który ostatecznie przekonał go do podjęcia tego wyzwania, była możliwość współpracy z innym lekarzem, którego darzy pełnym zaufaniem i uważa go za gwarancję profesjonalizmu. – Znam jego skromność i wiem, że nie byłby zadowolony gdybym użył tu jego nazwiska, ale mogę powiedzieć, że to lekarz z tego szpitala, z interny – mówi dr Płużański.

– Nie słyszałam od żadnej z dziewczyn, żeby nie chciała tu pracować, ani żeby się wahała – mówi Agata Miziołek. – Wiadomość, że będziemy pracowały z pacjentami chorującymi na Covid-19 przyjęłyśmy ze spokojem, jako zadanie, które musimy zrealizować. Myślę, że nasi bliscy też to rozumieją, bo nie słyszałam, żeby ktoś się temu przeciwstawiał. Jesteśmy pielęgniarkami i to jest nasz obowiązek. Wszystko jest kwestią nastawienia, a nasze jest dobre. Obiektywnie mogę stwierdzić, że dyrekcja szpitala zrobiła wszystko co się dało, by zapewnić nam bezpieczne warunki pracy.

Warto dodać, że z każdym tygodniem chętnych do pracy na oddziale przybywało – zarówno lekarzy, jak i pielęgniarek. – Zobaczyli, że to działa, że nic strasznego się nam nie dzieje, przekonali się – mówi ordynator.

Powrót do normalności

Gdy byliśmy na oddziale, nikt jeszcze nie znał odpowiedzi na pytanie do kiedy oddział będzie funkcjonował.

Personel z utęsknieniem czekał na powrót do normalnej pracy, tym bardziej, że lekarze i pielęgniarki mają świadomość, że wielu pacjentów, nie cierpiących na Covid-19, też potrzebuje pomocy.

W Łowiczu i tak nie jest jeszcze najgorzej, bo w odróżnieniu od okolicznych szpitali, inne jego oddziały funkcjonują, choć w ograniczonym zakresie. Teraz już wszyscy wiedzą, że oddział będzie działał jeszcze przez 3 dni.

Nadzieją na zwalczenie koronowirusa jest szczepionka. Dr Płużański mówi nawet, że to jedyna nadzieja. Szczepienia personelu szpitala mają się rozpocząć już w styczniu.

– Dopóki się nie zaszczepimy, wszyscy, albo większość z nas, będziemy musieli się liczyć z utrudnieniami – mówi. – Szczepienia są teraz kwestią najważniejszą – jest przekonany. ■

REKLAMA

415829

ODESZLI OD NAS | 6.12.2020 – 12.12.2020

† 6 grudnia: Władysława Gejo, l.83; Tadeusz Marat, l.71;
† 7 grudnia: Elżbieta Szymanowska, l.63.
† 8 grudnia: Wiktorian Banasiak, l.36; Ludwik Szypnicki, l.94; Anna Milczarek, l.79, Dąbkowice.
† 9 grudnia: Wiesława Noweta, l.81; Władysław Wieteska, l.87; Stanisława Kośmider, l.89.
† 11 grudnia: Henryk Kendzierski, l.79; Teresa Kawczyńska, l.69; Adrianna Kosiacka, l.39.
† 12 grudnia: Józefa Wasilewska, l.68; Wanda Lebioda, l.59; Józefa Śmiałek, l.91.

Serdeczne podziękowania
Rodzinie,
pracownikom firmy Folmax Opakowania,
Strażom Pożarnym, Ks. Proboszczowi,
sąsiadom oraz wszystkim tym,
którzy łączą się z nami w bólu
i uczestniczyli we mszy pogrzebowej dn. 16.12.2020
ŚP.
Stanisława Ryżlaka
oraz odprowadzili w ostatnią drogę
naszego ukochanego
Męża Tatusia Teścia i Dziadziusia
Dziękujemy za okazane wsparcie, słowa otuchy, wieńce i kwiaty i prosimy o modlitwę.
Rodzina

417096

Z głębokim smutkiem i żalem żegnamy
ŚP.
Stanisława Ryżlaka
Założyciela firmy Folmax Opakowania
i dziękujemy za wieloletnią współpracę.
Rodzinie składamy
wyrazy głębokiego współczucia.
Pracownicy firmy
Folmax Opakowania

417111

Z głębokim żalem przyjeliśmy wiadomość
o śmierci naszej koleżanki – radcy prawnego
ŚP.
Wandy Lebiody
Żegnamy życzliwego i dobrego człowieka
Rodzinie i bliskim Zmarłej
wyrazy głębokiego współczucia
oraz słowa otuchy i wsparcia
składają
Koleżanki i Koledzy – radcowie prawni
z Rejonu Skierniewickiego

416923

Okruchy życia

WSPOMNIENIA | POZOSTANĄ W NASZEJ PAMIĘCI

Andrzej Dałek (1970–2020)

Andrzej Dałek urodził się 21 kwietnia 1970 roku, zmarł 29 kwietnia tego roku. W Bąkowie Dolnym mieszkał od urodzenia. Wspominany jest jako dobry syn, ojciec i gospodarz. Praca na roli i działania na rzecz wsi były jego pasją. Ukończył Technikum Ochrony Roślin w Zduńskiej Dąbrowie.

– Jego entuzjazm i pomysły w pracy społecznej na rzecz sołectwa pasjonowały mieszkańców – wspominali go mieszkańcy Bąkowa Dolnego, gdzie spędził całe życie.

Sołtys z prawdziwego zdarzenia

6 lutego 2007 roku został wybrany sołtysem Bąkowa. Tę funkcję pełnił aż przez cztery kadencje, co świadczy o dużym zaufaniu, jakim obdarzyli go mieszkańcy.

Elżbieta Wieteska, aktualnie sołtys wsi Bąków Dolny, a wcześniej – przez 13 lat – członek rady sołeckiej, wspomina Andrzeja Dałka przede wszystkim jako człowieka bardzo dobrego.

– Był bardzo operatywny. Nigdy nie odmawiał pomocy. Zrobił dużo dla naszej wsi. Dzięki niemu została między innymi wybudowana świetlica.

Do jego zasług zależy także to, że w Bąkowie jest przystanek. Elżbieta Wieteska przyznaje, że kontynuuje jego pracę – będzie starać się, by oprócz zatoczki postawiona została wiata przystankowa.

Andrzej Dałek współpracował także z młodzieżą, u której cieszył się dużym szacunkiem.

– Młodzież należąca do straży na konkursach zajmowała pierwsze, drugie miejsca. – wspomina Elżbieta Wieteska.

Zdobywał pieniądze i dbał o wyposażenie Domu Strażaka i OSP w Bąkowie.

Zasłużony strażak

Do OSP w Bąkowie Dolnym zapisał się w 1987 roku, mając zaledwie siedemnaście lat. Temu miejscu był wierny do końca swoich dni. W 1996 roku został gospodarzem świetlicy i delegatem na Zjazd Gminny OSP.

– Był zawsze uśmiechnięty. – wspomina Przewodniczący Rady Gminy Zduny Wiesław Dałek. – Za co się nie wziął, to zawsze musiało być dopięte na ostatni guzik.

Andrzej Dałek był jednym z jego najbliższych współpracowników – działali razem w straży, a także w gminie.

Andrzejowi Dałkowi strażacy też zaufali – 16 stycznia 2016 roku, po czternastu latach członkostwa w Komisji Rewizyjnej OSP Bąków Dolny, został jej Naczelnikiem. W tym samym roku został także delegatem na XI Zjazd Gminny OSP w Zdunach. Jego zasługi dla pożarnictwa zostały trzykrotnie docenione i nagrodzone medalami: w 1999 roku brązowym, w 2011 roku srebrnym i w 2019 – najważniejszym – złotym.

Andrzej Dałek (1970–2020)

Od młodych lat jego życie wypełnione było pracą dla rodziny, wsi i straży. Strażak, sołtys, przyjaciel. O jego serdeczności i pracowitości do dziś pamiętają wszyscy, którzy z nim obcowali.

Uczestniczył we wszystkich wyjazdach do zdarzeń. Szkolił i przygotowywał strażaków do zawodów sportowo-pożarniczych, w których sam także brał udział.

– Dążył do poprawy wyposażenia bojowego jednostki – wspomina Jan Znyk, prezes OSP w Bąkowie Dolnym.

– Jego współpraca z Zarządem OSP i ze mną osobiście układała się bardzo dobrze – przyznaje prezes. Zwrócił uwagę także na to, że Andrzej Dałek zawsze dopinał wszystko na ostatni guzik – nie zostawiał żadnej pracy niedokończonej.

Innym, także istotnym odznaczeniem sołtysa, był zdobyty w 2018 roku tytuł Zasłużony dla Rolnictwa oraz Medal 100-lecia Odzyskania Niepodległości, który otrzymał w 2019 roku.

Był członkiem zarządu Polskiej Federacji Hodowców Bydła i Producentów Mleka woj. łódzkiego oddz. Rzgów, delegatem do OSM w Łowiczu i Izb Rolniczych. Elżbieta Wieteska zaznacza, że jego członkostwo w wielu organizacjach wiązało się z tym, że był dobrym gospodarzem.

Społecznik chętny do pomocy

Andrzej Dałek miał dar do mobilizowania ludzi do pracy.

– Chcąc służyć dobrym przykładem, sam zakasał rękawy i na przykład sprzątał w świetlicy czy wokół niej – wspomina Elżbieta Wieteska.

– Gdy tylko ktoś potrzebował pomocy, Andrzej rzucał wszystko i szedł do niego, by mu pomóc – mówi.

– Był bardzo pracowity. Nie szczędził swojego czasu w pracy dla straży i społeczności wiejskiej – mówi Jan Znyk.

Kochał pracę z ludźmi i dużo dla nich robił. Organizował zabawę sylwestrową, bal ostatkowy czy zabawę z okazji Walentynek. Pieniądze, które udawało się zebrać, przeznaczane były na wyposażenie straży czy Koła Gospodyń Wiejskich.

O KGW pamiętał też w najbardziej wyjątkowy dla kobiet dzień w roku – 8 marca. Zawsze wtedy składał paniom życzenia, także tym ze straży.

Potrafił zjednoczyć ludzi, którzy brali czynny udział w wielu wydarzeniach – festynach gminnych czy turniejach wsi, na których zawsze zdobywali I, II lub III miejsce.

– To wielki ból i strata dla nas wszystkich – przyznaje obecna sołtys Bąkowa Dolnego.

Andrzeja Dałka wszyscy zapamiętają jako działającego z myślą o drugim człowieku, osobę pracowitą i zaangażowaną w życie wsi i straży.

ks

Wyrazy najgłębszego współczucia
dla Rodziny Zmarłej
Świętej Pamięci
Wandy Lebiody
wieloletniej Dyrektor Krajowego Biura Wyborczego – Delegatury w Skierniewicach
składają
Rada Miejska w Łowiczu
Burmistrz Miasta Łowicza
pracownicy Urzędu Miejskiego w Łowiczu

416919

REKLAMA

H. SKRZYDLEWSKA
USŁUGI POGRZEBOWE
Łowicz, ul. Mickiewicza 38A
tel. 539 145 615
lowicz@skrzydlewska.pl

www.skrzydlewska.pl

407659

ZAKŁAD POGRZEBOWY
Kompleksowe usługi pogrzebowe
Z. STRASENBURG
telefony całodobowe: 602 13 16 98, 46 838 72 62
ŁOWICZ, ul. UŁAŃSKA 14; ZDUNY 107a
www.strasenburg.pl

400926

Jeśli spotkało Cię nieszczęście
Jeśli zmarła bliska Ci osoba
Pomożemy Ci Ją godnie pożegnać...
ZAKŁAD POGRZEBOWY
Bożena i Henryk Słomiani
Łowicz, ul. Ułańska 4A
tel. 46/837-53-85, 601-375-385, 609-688-488

396092

W cyklu
Pozostaną w naszej pamięci
publikujemy wspomnienia o osobach zmarłych

Zachęcamy do kontaktu z naszą redakcją w celu przygotowania ARTYKUŁU O BLISKICH ZMARŁYCH,
o których pamięć chcielibyście Państwo w ten sposób zachować.
Można też nadsyłać własne teksty wspomnieniowe.
Obie te formy są bezpłatne.
Kontakt: tel. 46 837 46 57, redakcja@lowiczanin.info
Redakcja

Łowicz | Nie żyje znana prawniczka

Wanda Lebioda przegrała walkę ze śmiertelną chorobą

W sobotę, 12 grudnia, w wieku 59 lat zmarła Wanda Lebioda z Łowicza, wieloletnia dyrektor Delegatury Krajowego Biura Wyborczego w Skierniewicach. Uroczystości pogrzebowe odbędą się w najbliższą sobotę, 19 grudnia, o godz. 11.30 w kaplicy na cmentarzu katedralnym przy ul. Blich w Łowiczu.

Wanda Lebioda urodziła się w Łowiczu, ale przez pierwszych 12 lat życia mieszkała ze swoją rodziną w Zduńskiej Dąbrowie, gdzie jej tata, Edward Lebioda, jako nauczyciel w miejscowej szkole miał służbowe mieszkanie. Po maturze podjęła studia na Wydziale Prawa Uniwersytetu Łódzkiego, po którym zdecydowała się zostać radcą prawnym.

W takim charakterze współpracowała z kilkoma gminami na naszym terenie, w swojej karierze zawodowej była też pracownikiem Urzędu Rejonowego w Łowiczu, a następnie radcą prawnym Starostwa Powiatowego, w którym zajmowała się sprawami związanymi z nieruchomościami. Od momentu powstania Delegatury Krajowego Biura Wyborczego w Skierniewicach, była jego dyrektorem.

Podobnie jak rodzice, Danuta i Edward, Wanda Lebioda zaangażowała się w działalność Solidarności, potem Komitetu Obywatelskiego „Solidarność", który powstał przez wyborami parlamentarnymi w 1989 roku. Wcześniej, jeszcze w czasie studiów na UŁ, była członkiem Niezależnego Zrzeszenia Studentów i uczestniczką strajków organizowanych przez tę organizację. Walka o demokrację była dla niej bardzo ważna.

W 2013 roku znalazła się w gronie kilkunastu zasłużonych działaczy opozycji demokratycznej z województwa łódzkiego, którym nadano odznaczenia państwowe nadane przez Prezydenta RP Bronisława Komorowskiego. Uroczystość została zorganizowana w Urzędzie Wojewódzkim w Łodzi.

FOT. KRAJOWE BIURO WYBORCZE

Wanda Lebioda

Otrzymała wówczas Złoty Krzyż Zasługi w uznaniu za działalność na rzecz przemian demokratycznych w Polsce, za osiągnięcia w pracy zawodowej i społecznej oraz za zasługi w działalności na rzecz umacniania demokratycznego prawa wyborczego w Polsce.

– Była mocno zaangażowana w pracę. Miała bardzo konserwatywne poglądy, ale nigdy nie pozwoliła sobie, aby to wpływało na jej pracę, niezależnie jaka opcja wygrywała wybory – mówi jej brat Ryszard Lebioda, który także jest prawnikiem, sędzią i byłym prezesem Sądu Rejonowego w Łowiczu.

Wanda Lebioda zmarła na chorobę nowotworową, z którą walczyła od roku. **mwk**

Internetowe Zagrożenia | Dla kupujących w sieci

Oszusta zawsze da się namierzyć

Kupowanie w Internecie stało się nawykiem, a w dobie epidemii Covid-19 wygodnym zabezpieczeniem przed zakażeniem się na zakupach tradycyjnych. Wielu jednak nadal z obawą patrzy na tę możliwość.

Bo ludzie niekiedy obawiają się płacenia w ciemno komuś, kogo się nie zna i pewnie nigdy nie zobaczy. Nie są to obawy wyssane z palca. W obrocie są miliony paczek – ale od czasu do czasu zdarza się oszust. Dobra wiadomość jest taka, że zawsze organy ścigania są w stanie taką osobę namierzyć. Trzeba tylko fakt oszustwa zgłosić na policję.

Przykłady jak bardzo organy państwa współpracują w tropieniu oszustów z instytucjami związanymi z obrotem internetowym, znajdujemy na naszym rodzimym, łowickim podwórku. Konkretnie w Sądzie Rejonowym w Łowiczu.

Spraw z artykułu 286 par.1 kodeksu karnego – a on właśnie traktuje o przestępstwie oszustwa – jest w łowickim sądzie mnóstwo, przy czym coraz większa ich część wiąże się właśnie z handlem w Internecie.

Nasz przykład to historia Erwina S. Ten młody mieszkaniec jednego ze śródmiejskich osiedli zdążył mieć już kilka razy konflikt z prawem, a kolejna sprawa, za którą odpowie, to oszustwo na szkodę Moniki B. z Gorzowa Wielkopolskiego, na kwotę 4.700 zł.

17 grudnia 2016 roku, w gorączkowym czasie przedświątecznych zakupów, S., przedstawiający się jako „radziooo", zamieścił na Allegro ogłoszenie o sprzedaży złotego męskiego łańcuszka ze złotym krzyżem. Opisał, że jest to okazja, starał się tego dowieść – i być wiarygodnym. Napisał, że to próba 585, że łańcuch jest ze „splotem królewskim", że jest z „włoskiego złota" i robiony na zamówienie. Załączył fotografię łańcuszka, a w opisie tłumaczył, że na ekranie może on wyglądać na matowy, bo był używany. Legendę uzasadniało stwierdzenie, że precjozo wystawiane jest na sprzedaż, bo właściciel chce kupić sobie większy.

Monika B. chciała zrobić prezent swojemu mężowi, nie chciała więc płacić z konta, do którego mąż miał dostęp, by się nie zorientował, poprosiła o przysługę szwagra. Pieniądze przelali na wskazane konto. Gdy po kilku dniach przesyłka nie przyszła, zaczęła monitować. Z początku odpowiedź brzmiała, że towar wysłany, a czas na dostarczenie jest trzy dni, potem kontakt się urwał, telefon nie odpowiadał. Łańcuszek pod wskazany adres nie dotarł.

Monika B. zgłosiła sprawę na policję. I jeśli Erwin S. myślał, że zostanie w sieci anonimowy, to się mylił. Policja potrzebowała tylko czasu.

Kluczowe było zwrócenie się do Allegro o dane sprzedającego. Rzut oka w akta sądowe uświadamia jak pełnej, potrzebnej śledczym informacji, może dostarczyć o każdym internetowy gigant. W odpowiedzi aukcyjny serwis przesłał policji tabelaryczne zestawienie kilku kont należących do osób, które mogły być wmieszane w szemrane interesy człowieka podpisującego się „radziooo". „Zapisy systemowe wskazują na występowanie powiązań między następującymi kontami" – pisano. I w tabeli podano nazwiska, adresy, loginy, adresy mailowe, telefony… „Istnieje prawdopodobieństwo, że z wymienionych kont korzysta ta sama osoba bądź kilka osób w porozumieniu ze sobą. (…) Grupę wytypowaliśmy na podstawie różnych analogii danych: zbieżności adresów, danych osobowych, wspólnych logowań, wzajemnych interakcji, rachunków bankowych, asortymentu sprzedaży, schematu budowy loginu i maila itp."

O każdym z powiązanych w ten sposób ludzi policja dostała z Allegro pełną informację.

I dalej specjalista d.s. bezpieczeństwa prowadził śledczych niemal za rękę:

„Bardzo przydatna w ustaleniu sprawy (poprzez wskazanie miejsca, z którego logował się dany użytkownik) może okazać się analiza logowań. Po wytypowaniu adresów IP z przekazanej listy logowań należy zwrócić się z pytaniem do dostawców usług internetowych, którym są one przyporządkowane. Bardzo cennych informacji może dostarczyć także zwrócenie się do serwisów, na których założone są skrzynki e-mail, którymi posługiwał się dany użytkownik."

Policja poszła oczywiście tym tropem. Zażądała od Orange wydania danych personalnych właściciela numeru telefonicznego oraz danych abonenta posługującego się wskazanymi adresami IP, a od Wirtualnej Polski danych osób korzystających z danego adresu e-mailowego.

Prokurator natomiast zgłosił się do Sądu Okręgowego w Łodzi o zwolnienie banku z tajemnicy bankowej co do tego, kto jest właścicielem konta, na które przelano wyłudzoną kwotę. Bank wyraził na to zgodę.

Erwina S. zaczęto więc szukać już krótko po oszustwie, ale mimo wielokrotnie podejmowanych prób, nie odnaleziono go ani pod adresem w Łowiczu, ani pod innymi uzyskanymi dzięki współpracy z Allegro. Policja nabrała przekonania, że oszust się ukrywa i ostatecznie po kolejnych kilku miesiącach, w październiku 2017 roku, zarządzono poszukiwania listem gończym.

Młody człowiek miał szczęście, bo przebywał na wolności jeszcze przez prawie dwa lata, nie ujawniając się. Wpadł w lipcu 2019 roku w Krakowie.

Przesłuchany, przyznał się. Wyrok zapadł 30 marca ubiegłego roku. Sąd wymierzył mu karę 1,5 roku ograniczenia wolności oraz 30 godzin miesięcznie nieodpłatnej kontrolowanej pracy na cele społeczne. Pracować jednak nie mógł, gdyż w wyniku zatrzymania musiał najpierw odsiedzieć karę bezwzględnego więzienia za inne przestępstwa.

Wyszedł na wolność w styczniu tego roku, zawieszone wcześniej wykonanie kary odwieszono w czerwcu, w październiku miał się zjawić u kuratora, by określić mu miejsce i termin rozpoczęcia pracy. Nie zjawił się, więc pod koniec października prokurator wystąpił do Sądu Rejonowego o orzeczenie kary zastępczej pozbawienia wolności zamiast wcześniej orzeczonego ograniczenia wolności.

Interesujące w tej sprawie jest to, że przestępstwo było szybkie, jak wszystkie transakcje internetowe – ale szybko też ustalono kim jest „radziooo", któremu się wydawało, że będzie anonimowy. Późniejsze perypetie są tylko wynikiem klasycznego ukrywania się – w realu, nie w necie. **wal**

Materiał powstał w ramach projektu Stowarzyszenia Gazet Lokalnych z Polsko-Amerykańską Komisją Fulbrighta „Media bliżej ludzi", finansowanego ze środków Departamentu Stanu USA

Lenartów | Wizyta po roku

TVN ponownie u Kasi Stańczyk

– Kochani, miło nam poinformować, że pod koniec grudnia zostanie wyemitowany kolejny reportaż programu Uwaga! z udziałem naszej Kasi i jej dzielnej rodzinki! Nie możemy się doczekać, aż na własne oczy zobaczycie, jak teraz wygląda codzienność Kasi, jak każdego dnia ćwiczy i dzięki bliskim stara się prowadzić normalne życie, wypełnione ogromem miłości! – napisała na Facebooku pani Marta, siostra Katarzyny Stańczyk z Lenartowa, która przed dwoma laty uległa poważnemu wypadkowi, a o której poruszającej historii wielokrotnie pisaliśmy. Do feralnego wypadku z udziałem Katarzyny Stańczyk doszło 15 listopada 2018 roku. Samochód, którym jechała, został zgnieciony pomiędzy dwiema ciężarówkami. Doszło do uszkodzenia mózgu, którego skutkiem była śpiączka.

Od początku rodzina pani Katarzyny dzielnie walczyła o jej powrót do zdrowia, wiedząc jak ważna jest dla swoich dzieci – Antosia i Michasi, które w chwili wypadku miały 3 i 5 lat i że one są dla niej cały światem. Pod hasłem #BudzimyKasie! odbyło się na naszym terenie szereg imprez charytatywnych.

Po wielu miesiącach udało się wzbudzić ją ze śpiączki, wciąż jest poddawana rehabilitacji.

Telewizja TVN 18 kwietnia 2019 r. wyemitowała reportaż o niej pt. „Mamo! Obudź się", którego gościem był grający na akordeonie Marcin Wyrostek, którego bohaterka reportażu bardzo lubi. Teraz ta sama stacja postanowiła dowiedzieć się, co nowego u pani Kasi. W ostatni weekend, 11-13 grudnia, ekipa TVN umówiła się na nagranie materiału z rodziną. Był on realizowany w ośrodku w Bydgoszczy, gdzie jeździ na rehabilitację, oraz w jej domu, przy ubieraniu choinki. W reportażu ponownie pojawi się Marcin Wyrostek. Siostra pani Kasi, korzystając z okazji, uwieczniła na zdjęciach Kasię i jej dzieci. W rozmowie z nami przyznała, że czuje się w obowiązku przekazywać co nowego u siostry, bo pomogło jej wiele osób. Cieszy się, że ma do przekazania dobre wiadomości, bo są postępy. – To jest moja siostra i nie wyobrażam sobie, aby jej nie pomóc. Zrobię wszystko, aby mogła wrócić do sprawności – deklaruje pani Marta.

Emisja reportażu odbędzie się między Bożym Narodzeniem a Sylwestrem. Gdy będzie znana dokładna data, poinformujemy o tym. **mwk**

FOT. ZBIORY PRYWATNE

Kasia Stańczyk z córeczką Michasią i synkiem Antosiem.

Zdjęcie Twojego nowo narodzonego dziecka

możesz przysłać do redakcji Nowego Łowiczanina mailem na adres redakcja@lowiczanin.info, albo w wiadomości na Facebooku/lowiczanin.info, czy też Messengerem

– z przyjemnością je opublikujemy.

Witamy wśród nas

Do publikacji niezbędne będą też następujące dane: imię i nazwisko dziecka, data i godzina narodzin, waga i długość dziecka, a także imiona rodziców i miejscowość zamieszkania.

Ogłoszenia

▪ KUPUJESZ ▪ SPRZEDAJESZ ▪ SZUKASZ PRACY ▪ MIESZKANIA

Twoje ogłoszenie przeczytają w powiatach: łowickim, zgierskim, brzezińskim, skierniewickim, kutnowskim i gostynińskim

U NAS WARTO DAĆ OGŁOSZENIE

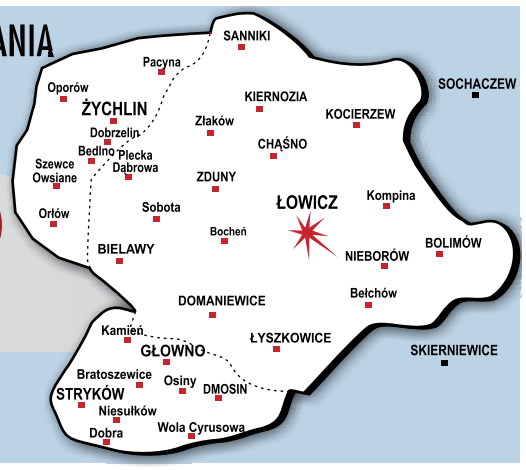

Każde ogłoszenie drobne zamieszczone do druku w Nowym Łowiczaninie oraz Wieściach z Głowna i Strykowa, ukaże się na terenie całego powiatu łowickiego, dużej części zgierskiego i kutnowskiego (Żychlin i okolice) oraz fragmentów gostynińskiego (Sanniki i okolice) i skierniewickiego (Bolimów i okolice)

samochodowe

kupno

■ **Subiekt Nieborów Auto-kasacja, sprzedaż części, tel. (46) 838-55-41.**

sprzedaż

■ DACIA Lodgy, 2017r, na gwarancji, tel. kom. 508-953-694.

■ DAEWOO Lanos, 1.5 8V benzyna/gaz, 2004 rok, tel. kom. 785-748-867.

■ FIAT Grande Punto, 2006r, niebieski, tel. kom. 723-891-507.

■ FIAT Panda, 1.1, 2009 rok, tel. kom. 606-348-077.

■ FIAT Punto benzyna/gaz, 1999r, tel. kom. 695-894-418.

■ FIAT Punto Evo, 1.4, 2010rok, 47.000km, I właściciel, tel. kom. 695-323-452.

■ FIAT Seicento, 900 gaz, 2001r, tel. kom. 518-301-554.

■ FIAT Seicento, tel. kom. 664-837-390.

■ FORD Ka, 1500zł, tel. kom. 607-168-196.

■ FORD Fiesta, 1,25 60KM, 2009r., 140.000km, super stan, auto nie wymaga wkładu finansowego, w sierpniu 2020r. pełny serwis auta z wymianą oleju, akumulatora, paska rozrządu, wycieraczek przednich, 15.000zł, tel. kom. 692-022-886.

■ FORD Mondeo MK4, 1,8 TDCI, 2008 rok, kombi, srebrny metalik, tel. kom. 693-423-284.

■ FORD Mondeo, 1,8 TDCI, 2009 rok, czarny metalik, w rozliczeniu mogę przyjąć mniejszy, tel. kom. 513-375-786.

■ OPEL Astra, 1.6 8V gaz, 2002 rok, tel. kom. 602-362-910.

■ OPEL Corsa C, 1.2 benzyna, 2004 rok, 126.000 km, 5-drzwiowy, srebrny metalik, salonowy, bezwypadkowy, stan bdb., tel. kom. 507-558-924.

■ OPEL Vectra C GTS, 1.9 TDI, 2009 rok, skrzynia „6", 12.900zł, w rozliczeniu przyjmę tańszy, tel. kom. 513-375-786.

■ OPEL Zafira, 1.9 diesel, 2006 rok, tel. kom. 791-532-007.

■ PEUGEOT 206, 1.4, 2005 rok, 168.000km, klimatyzacja, tel. kom. 604-706-309.

■ PEUGEOT 307, 1.6 benzyna, 2006 rok, 180.000km, 5-drzwiowy, stan rewelacyjny, tel. kom. 513-375-786.

■ RENAULT Clio, 1,2 benzyna, 2003r, 143000 km, czerwony, 5-drzwiowy, tel. kom. 793-396-055.

■ RENAULT Espace, 2,0 Turbo+LPG, 2002r, 7-osobowy, tel. kom. 601-533-397.

■ RENAULT Grand Scenic III, 1,4 TCE z LPG, 2009 rok, beżowy, tel. kom. 693-423-284.

■ RENAULT Masters, 2000 rok, 7-osobowa wywrotka, 7000 zł, tel. kom. 794-230-700.

■ ROVER, 220D, 1998 rok, tel. kom. 692-391-039.

■ SEAT Ibiza, 1.4, 2014 rok, tel. kom. 603-103-174.

■ SEAT Ibiza, tanio, tel. kom. 601-523-572.

■ SKODA Fabia, 1.0, 2016 rok, przebieg tylko 31.000 km, stan bdb, tel. kom. 530-964-326.

■ SKODA Octavia combi, 1.9 diesel, 2005 rok, tel. kom. 792-239-055.

■ SKODA Octavia Kombi, 1,9 D, 2006 rok, bogate wyposażenie, tel. kom. 694-132-701.

■ TOYOTA Aygo, 1.0, 2008 rok, 5-drzwiowa, srebrny metalik, tel. kom. 604-706-309.

■ TOYOTA CHR, 2018 rok, 40000 km, automat 4x4, grafit perła, bogata wersja, jedyny egzemplarz w Europie, auto z USA, cena do uzgodnienia, tel. kom. 603-653-030.

■ TOYOTA Corolla, 2.0D4D, 2009 rok, bogate wyposażenie, serwisowana, 16.800zł, w rozliczeniu mogę przyjąć mniejszy, tel. kom. 513-375-786.

■ VW Caddy, 1.9TDI, 2009 rok, w rozliczeniu mogę przyjąć mniejszy, tel. kom. 513-375-786.

■ VW Golf VI, 1.4 MPI, 2009 rok, tel. kom. 606-348-077.

■ VW Passat, 2.0 TDI kombi, 2010 rok, tel. kom. 606-486-555.

inne

■ Opony, felgi z Niemiec, hurtownia. Największy skład w rejonie, klimatyzacja, mechanika. Bratoszewice, ul. Łódzka 28, www.opony-gaweda.pl, tel. (42) 719-63-08, tel. kom. 505-151-701.

■ Koła zimowe 175x70x13, tel. kom. 506-771-822.

■ Sprzedam opony 4 szt o rozmiarze 195/75 R16C, tel. kom. 608-613-658.

■ **Opony używane, tel. kom. 602-133-182.**

■ Sprzedam 4 koła zimowe 15" do samochodu Kia Venga, tel. kom. 660-201-016.

■ Alufelgi Vectra, tel. kom. 693-652-261.

■ Sprzedam opony zimowe 195/75/16C, tel. kom. 662-391-039.

■ Sprzedam 2 opony zimowe do busa Firestone 225/70R/15C stan bdb 200zł/sztuka, tel. kom. 604-118-601.

motorowe

kupno

■ Stare motocykle, części, tel. kom. 513-185-357.

■ Kupię stare motory, tel. kom. 517-415-026.

nieruchomości

kupno

■ Kupię ziemię, gm. Łyszkowice i okolice, tel. kom. 502-602-463.

sprzedaż

■ Sprzedam dom mieszkalny wraz z budynkami gospodarczymi, tel. kom. 663-140-004.

■ Działki budowlane, ul. Łowicka, Mysłaków, tel. kom. 666-337-808.

■ Sprzedam dom bliźniak w spokojnej okolicy Łowicza, tel. kom. 512-165-374.

■ Sprzedam mieszkanie M-3, 48m2, osiedle Bratkowice, tel. kom. 501-248-347.

■ Sprzedam 4,70ha łąki na Urzeczu w 3 działkach (1,18ha; 0,58ha; 2,95ha), możliwość sprzedaży oddzielnie, tel. kom. 668-409-727.

■ Działka budowlana około 1000 mkw., Mysłaków, tel. kom. 691-871-532.

■ Polesie, 9.400 mkw., tel. kom. 603-878-783.

■ Działka o pow. 0,38 ha w Stępowie gm. Kiernozia, tel. kom. 512-179-465.

■ Sprzedam mieszkanie 3 pokojowe, centrum Łowicza, cena 265 tys., II piętro , tel. kom. 669-169-258, po 16.00.

■ Mieszkanie 65 mkw, oś. Dąbrowskiego 14, IV piętro, tel. kom. 608-350-252.

■ Działka budowlana przy drodze Łowicz-Strzelcew, tel. kom. 793-024-030.

■ Domek 60 mkw., działka 6.000 mkw., budowlano-usługowa, narożna, Łowicz, tel. kom. 603-878-783.

■ Sprzedam mieszkanie własnościowe w bloku, 84mkw, parter, Bolimowska 14/18B Łowicz, tel. kom. 784-990-307.

■ Gospodarstwo rolne w Dzierzgówku, pow. 8,88ha z zabudową w całości. Do autostrady A2 ok. 6 km. Zjazd Łowicz - Skierniewice, tel. kom. 696-230-340.

■ Sprzedam działkę nad Rydwanem o pow. 45 arów, tel. kom. 601-257-648.

■ Sprzedam dwie działki budowlane 0,80ha, 1,12ha. uzbrojone, Uchań Dolny, tel. (46) 838-83-89, tel. kom. 695-080-168.

■ Kamienica i działki w centrum Łowicza oraz działki koło Walewic, tel. kom. 665-464-794.

■ Sprzedam działkę rolno-budowlaną 2 ha, tel. kom. 608-815-516.

■ Działka budowla z lasem 5500mkw, Dzierzgówek, tel. kom. 693-625-267.

■ Sprzedam łąkę 1,80 ha, Przezwiska, tel. kom. 691-063-480.

■ Sprzedam działkę budowlaną 3.100 mkw., Skaratki, tel. kom. 667-539-954.

■ Sprzedam 2 działki budowlane 1.500 mkw. i 4.000 mkw., koło Nieborowa, tel. kom. 669-162-492.

wynajem

■ Wynajmę lokal 100 mkw, Łowicz, tel. kom. 660-027-671.

■ Wezmę w dzierżawę grunty rolne do 15km od Domaniewic, tel. kom. 696-130-651.

■ Do wynajęcia mieszkanie w Łowiczu, 608-621-402.

■ Wynajmę 2 pokojowe mieszkanie, Łowicz ul. Długa (48mkw), parter, nieumeblowane z ogródkiem, tel. kom. 500-003-342.

■ Piękny 100m lokal na mieszkanie lub działalność od zaraz, centrum, tel. kom. 509-220-774.

zamiana

■ Zamienię dom na bloki lub sprzedam Łowicz, ul. Klimeckiego 55, tel. kom. 602-883-193.

kupno różne

■ Bagnety, monety, medale, starocie, tel. kom. 606-941-752.

sprzedaż różne

■ Sprzedam pianino, tel. kom. 577-014-868.

■ Sprzedam łódź motorową z 2 silnikami i wózek, tel. kom. 794-230-700.

■ Sprzedam biurko + fotel do komputera, komplet mebli do jadalni, tel. kom. 602-883-193.

■ Rusztowania warszawskie, tel. kom. 500-262-573.

■ Palety opałowe 3 zł, tel. kom. 502-919-192.

■ Orzechy włoskie Zielkowice 104, tel. kom. 603-240-034.

■ **Agregat przeciwmrozowy do sadu, tel. kom. 721-308-993.**

■ Szafa dębowa 3-drzwiowa, tel. kom. 693-093-697.

■ Sprzedam topolę na pniu, tel. kom. 505-442-567.

REKLAMA

416512

402116

416882

416200

406724

PUNKTY PRZYJMOWANIA OGŁOSZEŃ DROBNYCH DO „NOWEGO ŁOWICZANINA": BIURO OGŁOSZEŃ ŁOWICZ, UL. PIJARSKA 3A; **BEDNARY**, SKLEP P. PAPIERNIK 24A; **BOBROWNIKI 27**, SKLEP P. PACLER; **BOLIMÓW**, UL. FARNA 1 SKLEP „EWA", P. PAPIERNIK; **DOMANIEWICE**, UL. GŁÓWNA 26, SKLEP P. JAKUBIAK; **GĄGOLIN POŁUDNIOWY**, SKLEP „KOS"; **IŁÓW:** PL. RYNEK STAROMIEJSKI 21; SKLEP P. PAPIEROWSKIEGO; **KIERNOZIA**, RYNEK KOPERNIKA, KIOSK P. WESOŁOWSKIEJ; **KOCIERZEW PÓŁNOCNY:** SKLEP „NA PÓŁNOCNYM" **KURABKA 17A**, SKLEP P. TOPOLSKIEJ; **ŁOWICZ**, OS. BRATKOWICE, KIOSK LOTTO; **ŁYSZKOWICE**, SKLEP „DUET", UL. GMINNA 6; **NIEBORÓW**, AL. LEGIONÓW POLSKICH 18, SKLEP P. FIGATA; **NOWA SUCHA 22**, SKLEP P. SIEWIERY; **OSTRÓW 20**, SKLEP P. BEJDY; **OSMOLIN:** UL. RYNEK 2, SKLEP P. SERWACH; UL. RYNEK 19, SKLEP SPOŻYWCZO-PRZEMYSŁOWY; **PSZCZONÓW 147**, SKLEP P. LIPIŃSKIEGO; **SANNIKI**, UL. WARSZAWSKA 183, SKLEP P. OLKOWICZ; **SOBOTA**, PL. ZAWISZY CZARNEGO 12, SKLEP P. BIŃCZAK; **STACHLEW 113A**, SKLEP P. WIERZBICKIEJ; **STARY DĘBSK 6A,** SKLEP SPOŻYWCZO-PRZEMYSŁOWY, **ŚLESZYN,** UL. GÓRNA 5,SKLEP P. MĄCZYŃSKIEJ; **ZAWADY 67**, SKLEP P. SOKALSKIEJ; **ZŁAKÓW BOROWY 139A**, SKLEP P. PIECKI;

„WIEŚCI Z GŁOWNA I STRYKOWA": BIURO OGŁOSZEŃ GŁOWNO, UL. ŁOWICKA 40; **GŁOWNO**, UL. BIELAWSKA 3, SKLEP WIELOBRANŻOWY; **DMOSIN 1:** PIEKARNIA BOŻENA, KRZESZEWSKA; **STRYKÓW**: STARY RYNEK 1; UL. CMENTARNA 12.

„NOWY ŁOWICZANIN" WYDANIE DLA ŻYCHLINA I OKOLIC": BEDLNO 28 SKLEP MINI-MAG; **DOBRZELIN** SKLEP „MAGDA", UL. WŁ. JAGIEŁŁY; **PACYNA**, UL. TOWAROWA 4, SKLEP P. M. DURKI; **PLECKA DĄBROWA**, SKLEP „MONIKA"; **PODCZACHY 16**, SKLEP SPOŻYWCZO-PRZEMYSŁOWY; **ŚLESZYN,** UL. GÓRNA 5, SKLEP P. MĄCZYŃSKIEJ; **ŻYCHLIN**, UL. 29 LISTOPADA 28, SKLEP SPOŻYWCZO-PRZEMYSŁOWY.

WYDAWCA I REDAKCJA NIE PONOSZĄ ODPOWIEDZIALNOŚCI ZA TREŚĆ OGŁOSZEŃ I REKLAM OPUBLIKOWANYCH ZGODNIE Z ART. 36 USTAWY Z DNIA 26.01.1984 R. „PRAWO PRASOWE"

■ Sprzedaż świerków srebrnych i półsrebrnych różnej wielkości, cena do uzgodnienia, Bednary Kolonia, tel. kom. 508-003-384.

■ **Sprzedaż świerków srebrnych, półsrebrnych różnej wielkości, hurt, detal, Bednary Kolonia, tel. kom. 667-646-989.**

■ Choinki świąteczne: świerk zwykły, kłujący, serbski na pniu, do wybrania, tel. kom. 696-035-281.

■ Mięso wołowe dla psów, tel. kom. 695-110-103.

■ Organy Casio WK 3800, stan bdb, tel. kom. 601-165-191.

■ Choinki z własnej plantacji - świerk srebrny pospolity, z gruntu i w doniczkach, tel. kom. 668-412-097.

■ Drewno kominkowe, opałowe (workowane). Skrzynki uniwersalki, jedynki, klepki. Producent, tel. kom. 501-658-261.

■ Drewno opałowe, tel. kom. 798-877-090.

■ Piasek płukany, pospółka, żwir, podsyp, transport, tel. kom. 600-895-026.

■ **Sprzedam choinki bożonarodzeniowe, Bednary, tel. kom. 535-666-375.**

■ Orzechy włoskie, tel. kom. 660-523-965.

■ Dwie betoniarki 250 l, silnik elektryczny 10kW, siewka Kos, tel. kom. 665-734-002.

■ Oddam makulaturę, tel. kom. 518-537-028.

■ Słupki do ogrodzenia, tel. kom. 693-652-261.

■ Sprzedam lodówkę, tel. kom. 507-957-679.

■ Sprzedam rower damkę, tel. kom. 507-957-679.

■ Toaleta, budowa, tel. kom. 693-652-261.

■ Lodówka turystyczna, tel. kom. 693-652-261.

■ Silnik 3,5KW, tel. kom. 693-652-261.

■ Sprzedam pralkę, tel. kom. 507-957-679.

■ Sprzedam drzewo opałowe, tel. kom. 503-068-193.

■ Sprzedam olej zużyty, tel. kom. 692-391-039.

■ Kosiarka Mac, nowa, tel. kom. 698-234-166.

■ Robot kuchenny MPM, nowy ekspres do kawy Elektrolux, tanio, tel. kom. 730-807-126.

■ Tregry 12, pług 4-skibowy, tel. kom. 601-523-572.

praca

dam pracę

■ Zatrudnię osobę do serwisu opon na stanowisko mechanik-wulkanizator, Bratoszewice, dobre warunki, tel. kom. 505-151-701.

■ Zatrudnię kierowcę kat. C+E, transport międzynarodowy, tel. kom. 607-267-206.

■ Poszukujemy mężczyzn do pracy przy soleniu skór, Nowostawy Dolne, tel. kom. 603-531-365.

■ Zatrudnię kierowcę kat. C, praca na terenie Łowicza - skład budowlany, tel. kom. 605-040-913.

■ Zatrudnię pracowników mężczyzn z terenu Łowicza, tel. kom. 609-688-488.

■ Zatrudnię hydraulika, pomoc hydraulika, tel. kom. 691-991-000.

■ Zatrudnię do dociepleń, praca okolice gminy Zduny, tel. kom. 500-583-446.

■ **Zatrudnimy kierowcę C+E na stałe lub tzw. skoczka. Emeryt mile widziany, okolice Głowna/Łowicza, tel. kom. 506-068-400.**

■ Zatrudnię kierowcę kat. C+E praca po kraju, tel. kom. 600-357-428.

■ Zatrudnię pracownika na cały etat, tel. kom. 603-061-839.

■ Przyjmę do pracy na stację demontażu pojazdów (rozbiórka aut). CV: Łowicz, Armii Krajowej 14 (Skup Złomu).

■ **Apteka w Domaniewicach zatrudni magistra farmacj, na cały lub pół etatu, tel. kom. 609-837-150.**

■ Zatrudnię pracowników do ogrodzeń betonowych, tel. kom. 606-238-181.

■ Przyjmę osobę potrafiącą spawać, tel. kom. 606-238-181.

■ Zatrudnię kierowcę kat. C+E, kontenery, tel. kom. 513-019-004.

■ **Stacja Paliw Orlen w Goleńsku zatrudni pracownicę, mile widziane CV ze zdjęciem, wiadomość na miejscu.**

■ Zatrudnię kierowcę do piekarni na dobrych warunkach finansowych, tel. kom. 504-573-701.

■ Zatrudnię pracowników ogólnobudowlanych, tel. kom. 721-136-023.

■ Zatrudnię piekarza na każde stanowisko na dobrych warunkach, tel. kom. 504-573-701.

■ Piekarnia Głowno zatrudni kierowcę, tel. kom. 509-373-716.

szukam pracy

■ Zaopiekuję się dzieckiem, tel. kom. 880-036-940.

■ Podwójna obsada kierowców C+E poszukuje pracy na chłodnie PL-Hiszpania-PL, tel. kom. 665-071-670.

remontowo-budowlane

usługi

■ Malowanie, remonty, tel. kom. 514-347-542.

■ Okna: naprawa, regulacja, tel. kom. 609-135-411.

■ Tynki tradycyjne, mułkowane, murowanie, tel. kom. 725-668-616.

■ Malowanie, gładź, glazura, tel. kom. 668-026-851.

■ Adaptacja poddaszy, ścianki, sufity G/K, malowanie, gładzie, glazura, terakota, tel. kom. 792-781-446.

■ Malowanie, gipsowanie, panele podłogowe, zabudowa karton gips, tel. kom. 790-294-337.

■ Podbitki dachowe, dachy, Łowicz, okolice, tel. kom. 537-707-307.

■ Malowanie, tel. kom. 607-168-196.

■ Tynki maszynowe profesjonajne, wylewki, tel. kom. 604-144-668.

■ Malowanie, gipsowanie, tapetowanie, panele, płyta G/K, wykańczanie poddaszy, tel. kom. 535-466-501.

■ Wykończenia remonty, tel. kom. 532-115-111.

■ Tynki tradycyjne z mułkowaniem, tel. kom. 666-152-315.

■ Dachy, pokrycia dachowe, tel. kom. 723-917-819, 530-026-584.

■ Układanie kostki brukowej, tel. kom. 667-837-817.

■ Budowy, remonty, docieplenia, tel. kom. 794-230-700.

■ Budowa domów, tel. kom. 792-929-533.

■ Wykończenia wnętrz gipsowanie, malowanie, sufity podwieszane itp. ocieplenia budynków, podbitki dachowe, wole terminy, tel. kom. 507-804-797.

■ **Wylewki agregatem, tel. kom. 698-480-048.**

■ Usługi minikoparką, przeciski kretem, tel. kom. 668-591-725.

■ Tynki maszynowe, tel. kom. 502-651-777.

■ Cyklinowanie, polerowanie, tel. kom. 501-249-461.

■ Układanie kostki brukowej, opaski wokół nagrobków, tel. kom. 667-189-380.

■ Usługi kruszarką (rozbiórki), przesiewaczem, walcem, ładowarką, koparko-ładowarką, koparką gąsiennicowa, wywrotką, transport maszyn budowlanych, rolniczych, tel. kom. 693-565-564.

■ Układanie kostki brukowej, tel. kom. 605-565-647.

■ Ogrodzenia panelowe, metalowe, siatki, betonowe, łupane, bramy, furtki, balustrady, wiaty, fundamenty, tel. kom. 798-877-090.

■ Dachy, pokrycia dachowe, konstrukcje, obróbki, tel. kom. 609-846-316.

Dziękujemy
wszystkim razem i każdemu z osobna
za wielkie serca okazane podczas Akcji Mikołajkowej
dla Zespołu Szkół i Placówek Specjalnych w Mocarzewie.

Poza ogromem osób prywatnych, podziękowania kierujemy m.in. do:
✓ Strażaków z PSP Łowicz
✓ Agros Nova
✓ OSM Łowicz
✓ Carrefour Sochaczew
✓ Szkoły Podstawowej im. Janusza Korczaka w Popowie
✓ Anglojęzycznego Niepublicznego Przedszkola Leśne Skrzaty z Sochaczewa
✓ Przedszkola w Łyszkowicach
✓ Mazowieckiego Centrum Hodowli i Rozrodu Zwierząt w Łowicz wraz z oddziałami
✓ Pracowni Folklorystycznej VENA Renata Wieteska
✓ Limonkowo Lidia Olczyk.

Stowarzyszenie RAZEM MOŻEMY WIĘCEJ i ROAD POWER

416937

■ Usługi minikoparką, wywrotka do 3,5 tony, tel. kom. 608-632-134.

■ Tynki, tel. kom. 575-661-940.

■ Docieplenia budynków, elewacje, glazura, terakota, adaptacja poddaszy, kompleksowe wykończenia wnętrz. FVAT, tel. kom. 606-737-576.

■ **Dachy, rynny, akcesoria, 20 lat doświadczenia, tel. kom. 512-033-338.**

■ Budowa domów, docieplenia, tel. kom. 572-947-448.

■ Grzanie papy termozgrzewalnej, tel. kom. 723-917-819, 530-026-584.

■ Budowanie domów, garaży od podstaw, przeróbki budynków mieszkalnych i gospodarczych, murowanie kominów z klinkieru, tel. kom. 530-026-584, 723-917-819.

■ Układanie kostki brukowej, prace brukarskie, odwodnienia, opaski odwadniające w koło budynków, tel. kom. 782-452-548.

■ Rozbiórki, wyburzenia, naprawa i utwardzanie dróg dojazdowych, kopanie stawów, karczowanie terenów, tel. kom. 721-771-517.

sprzedaż

■ Rusztowania warszawskie, tel. kom. 500-262-573.

■ Sprzedaż piasku, kruszyw, ziemi ogrodowej sortowanej, tel. kom. 693-565-564.

■ **Dachy, rynny, akcesoria, tel. kom. 513-019-010.**

usługi instalacyjne

■ Usługi hydrauliczne: kompleksowo. Przeciski podziemne, przyłącza wod.-kan., usługi koparko-ładowarką, oczyszczalnie przydomowe, również jako podwykonawca, tel. kom. 601-379-355.

■ Drobna hydraulika, biały montaż, tel. kom. 535-466-501.

■ Przyłącza wodno-kanalizacyjne, usługi minikoparką, tel. kom. 535-466-501.

■ Elektryk, domki, dokumentacja, tel. kom. 601-197-677.

■ Anteny, telewizory naprawa, tel. kom. 791-210-176.

■ Tanio kamery, ekspres, tel. kom. 728-188-127.

■ Hydraulika kompleksowo, tel. kom. 601-818-310.

usługi inne

■ **Wycinka drzew, tel. kom. 696-008-528.**

■ **Karczowanie/frezowanie pieńków/korzeni po wyciętych drzewach, tel. kom. 506-660-095.**

■ Cięcie drzew niebezpiecznych, pielęgnacja zieleni i ogrodów, tel. kom. 782-718-483.

■ Pranie dywanów i tapicerki meblowo-samochodowej w zakładzie i u klienta, tel. kom. 501-431-978.

■ Usługi porządkowe terenu i inne, tel. kom. 607-760-119.

■ Wycinka drzew, usługi podnośnikami koszowymi 27-metrowymi, tel. kom. 668-591-725.

■ Rozdrabnianie gałęzi, wycinka drzew, zakrzaczeń, koszenie traw i prace ogrodnicze, tel. kom. 667-732-751.

■ Masz problem z komputerem: zadzwoń., tel. kom. 504-070-837.

■ **Renowacja mebli stylowych, nowoczesnych, wycena gratis, 7 dni w tygodniu, tel. kom. 883-589-669.**

■ Okna: naprawa, regulacja, tel. kom. 609-135-411.

■ Wycinka drzew, tel. kom. 510-052-908.

■ Odnawianie wanien, tel. kom. 600-979-826.

matrymonialne

■ Poznam kobietę szczerą, uczciwą, duży temperament, wiek 44-63, sms, tel. kom. 606-735-889.

■ Poznam atrakcyjną miłą dziewczynę, tel. kom. 693-628-216.

nauka

■ Kanadyjczyk polskiego pochodzenia: nauka angielskiego i francuskiego, wszystkie poziomy, tel. kom. 604-621-125.

■ Pomoc w nauce angielskiego i francuskiego dla uczniów szkół podstawowych i średnich, tel. kom. 604-621-125.

■ Matematyka, tel. kom. 601-303-279.

■ Matematyka, tel. kom. 607-440-582.

REKLAMA

OBWIESZCZENIE STAROSTY ZGIERSKIEGO

z dnia 16 grudnia 2020 r.

w sprawie wszczęcia postępowania administracyjnego, dotyczącego wydania dla Burmistrza Strykowa decyzji o zezwoleniu na realizację inwestycji drogowej w ramach zadania pn. „Budowa drogi gminnej w gminie Stryków, oznaczonej w MPZP dla obszaru położonego we wsiach Kiełmina i Zelgoszcz jako droga lokalna 1KDL wraz z budową skrzyżowania typu rondo z drogą krajową Nr 71", do realizacji na terenie działek o nr ew. 351, 304/1, 305, 342/2, 307, 304/2, 345, 344, 342/1, 341 i 304/3 w obrębie Zelgoszcz oraz nr ew. 7, 9 i 10 w obrębie Dobra, gmina Stryków, a także nadania decyzji rygoru natychmiastowej wykonalności.

Na podstawie art. 61 § 1 i 4 oraz art. 49 ustawy z dnia 14 czerwca 1960 r. – Kodeks postępowania administracyjnego (tekst jednolity Dz. U. z 2020 r., poz. 256 ze zm.) oraz art. 11d ust. 5 i 6 ustawy z dnia 10 kwietnia 2003 r. o szczególnych zasadach przygotowania i realizacji inwestycji w zakresie dróg publicznych (tekst jednolity Dz. U. z 2020 r., poz. 1363),

zawiadamiam,

że w dniu 24 listopada 2020 r., Burmistrz Strykowa wniósł o wydanie decyzji o zezwoleniu na realizację inwestycji drogowej, w ramach zadania pn. „Budowa drogi gminnej w gminie Stryków, oznaczonej w MPZP dla obszaru położonego we wsiach Kiełmina i Zelgoszcz jako droga lokalna 1KDL wraz z budową skrzyżowania typu rondo z drogą krajową Nr 71", obejmującego swym zakresem budowę drogi gminnej klasy L, przebudowę drogi krajowej Nr 71 wraz z budową skrzyżowania typu rondo oraz zatok autobusowych i chodnika, budowę zjazdów indywidualnych i publicznych oraz chodnika wzdłuż drogi gminnej, budowę systemu odwodnienia drogi (rowów, przepustów oraz zbiornika retencyjno – infiltracyjnego), a także budowę oświetlenia drogowego, kanału technologicznego oraz przebudowę istniejącej infrastruktury (sieci telekomunikacyjnej, linii elektroenergetycznej średniego napięcia oraz sieci gazowej średniego ciśnienia) w pasie drogi krajowej, do realizacji na terenie działek o nr ew. 351, 304/1, 305, 342/2, 307, 304/2, 345, 344, 342/1, 341 i 304/3 w obrębie Zelgoszcz oraz nr ew. 7, 9 i 10 w obrębie Dobra, gmina Stryków, a także nadania decyzji rygoru natychmiastowej wykonalności.

- W związku ze zmianą organizacji pracy Starostwa Powiatowego w Zgierzu, informuję iż nie jest możliwe zapoznanie się ze zgromadzonym materiałem dowodowym bezpośrednio u pracownika prowadzącego sprawę. Wszelkie zapytania i uwagi dotyczące niniejszej sprawy należy zgłaszać telefonicznie pod numerami (42) 28 88 209, (42) 28 88 202 lub pisemnie na adres e-mail: architektura@powiat.zgierz.pl.
- Zgodnie z art. 49 ustawy Kodeks postępowania administracyjnego, zawiadomienie poprzez obwieszczenie uważa się za dokonane po upływie 14 dni od dnia publicznego ogłoszenia.

417108

KUPIĘ CIĄGNIKI
PRZYCZEPY I INNE MASZYNY ROLNICZE MOGĄ BYĆ DO NAPRAWY
TEL. 502 358 304
414458

WAPNO NAWOZOWE
○ WĘGLANOWE
○ MAGNEZOWE ○ SIARKOWE
• worek 50 kg • big bag 600 kg • luz 25 t
DOSTAWA W CENIE • Ilości TIROWE – RABAT
tel. 505-068-787
410906

WOZY PASZOWE
5m3 - 46000 netto
do negocjacji
NOWY
gwarancja 3 lata
tel.: 888 76 44 66
408885

PGE Dystrybucja S.A. Oddział Łódź Rejon Energetyczny Łowicz
informuje, że ze względu na przeprowadzane prace eksploatacyjne
NASTĄPIĄ PRZERWY W DOSTAWIE ENERGII ELEKTRYCZNEJ
dla niżej wymienionych miejscowości:

data	w godz.	miejscowość
28.12.2020 r.	8:00-15:00	Wiskienica Dolna 2.
29.12.2020 r.	8:00-19:00	Wiskienica Górna 1, Bolimowska Kolonia 4.
30.12.2020 r.	8:00-15:00	Klewków 2, Wola Szydłowiecka 2 i 3, Szydłowiecka Kolonia 3.

Informacje o ww. przerwach można uzyskać pod nr tel. 991.
Dodatkowo informacje o wyłączeniach znajdują się na www.pgedystrybucja.pl

405336

Dla oszczędności energii
z coraz droższego opału (węgiel, olej, gaz)
oceń stan izolacyjności swojego domu czy lokalu
I ZLEĆ BADANIE KAMERĄ TERMOWIZYJNĄ
Zlecenia przyjmujemy pod tel. 501-074-060
416531

SPRZEDAŻ GAZU
w butlach 11 kg
PRACUJEMY: pon.-sob. 7⁰⁰-19⁰⁰ niedz. 8⁰⁰-16⁰⁰
tel. 600-317-248
• do mieszkań • gastronomii • wózków widłowych
wytnij ten przy zamówieniu gazu KUPON
ZAPŁACISZ 3 zł MNIEJ
412387

■ Angielski, tel. kom. 607-440-582.

■ Pomoc w lekcjach, każdy przedmiot - szkoła podstawowa, tel. kom. 536-880-653.

■ Nauczyciel języka niemieckiego udzieli korepetycji, tel. kom. 691-715-557.

■ Matematyka- szkoła średnia, kursy maturalne, tel. kom. 577-499-553.

■ Matematyka- szkoła podstawowa, egzamin 8-klasisty, tel. kom. 577-499-553.

■ Angielski, dojeżdżam, tel. kom. 609-874-395.

■ Matematyka, Mysłaków, tel. kom. 793-570-964.

■ Matematyka, Angielski, tel. kom. 515-459-141.

rolnicze – kupno

płody rolne

■ Kupię każde zboże, tel. kom. 783-112-512.

■ Kupię mieszankę, tel. kom. 692-996-054.

■ Kupię zboża, tel. kom. 508-471-814.

■ Skup zboża, auto samozaładowcze, tel. kom. 607-202-732.

■ Kupię zboże paszowe, tel. kom. 668-478-617.

■ Kupię żyto, tel. kom. 604-634-249.

hodowlane

■ Kupię byczki, jałówki 100-500 kg do dalszego chowu, tel. kom. 515-121-410.

■ Kupię byczki mieszańce 17 zł/kg, tel. kom. 883-806-661.

maszyny

■ Kupię C-328, C-330, C-360, C-355, C-380, MTZ, MF-255, T-25 Władimirec bez dokumentów, do remontu, tel. kom. 502-939-200.

■ Kupię sadzarkę, globogryzarkę, talerzówkę, ładowcz Trol, siewnik, rozsiewacz, tel. kom. 515-710-848.

■ Kupię ciągnik rolniczy i maszyny rolnicze, przyczepę wywrotkę, tel. kom. 605-084-979.

■ Kupię glebogryzarkę, może być do remontu, tel. kom. 604-752-472.

■ Kupię każdego Bizona oraz inne kombajny mogą być do remontu, tel. kom. 602-522-478.

■ Kupię rozsiewacz Motyl, przyczepę wywrotkę do remontu, tel. kom. 604-752-472.

rolnicze - sprzedaż

płody rolne

■ Sprzedam siano, tel. kom. 783-668-523.

■ Sprzedam ziemniaki żółte Innowator 15kg - 7zł, tel. kom. 508-194-191.

■ Odpady marchwi, tel. kom. 514-323-077.

■ Ziemniaki jadalne, zboże, tel. (46) 838-17-22.

■ Sprzedam pszenżyto, żyto, owies, słomę ze stodoły 150 bel, tel. kom. 601-814-220.

■ Słoma baloty ze stoga, tel. kom. 695-759-357.

■ Pszenżyto, tel. kom. 607-168-196.

■ Siano, tel. kom. 698-532-474.

■ Siano baloty, tel. kom. 880-454-989.

■ Żyto, pszenżyto, słoma, tel. kom. 509-838-266.

■ Sprzedaż jaj wiejskich, tel. kom. 518-407-446.

■ Siano w belach cena 80 zł, tel. kom. 502-095-748.

■ Pszenżyto, pszenica, pestki dyni, tel. kom. 669-419-342.

■ Siano duże belki, tel. kom. 696-130-651.

■ Sprzedam bób, tel. kom. 608-613-658.

■ Sprzedam nasiona bobu, tel. kom. 693-698-295.

■ Ziemniaki na paszę, tel. kom. 606-901-931.

■ Mieszanka zbożowa, tel. kom. 606-901-931.

■ Sianokiszonka z lucerny i słoma 120/120, tel. kom. 606-901-931.

■ Sprzedam banię, tel. kom. 661-878-699.

■ Pszenica, pszenżyto, jęczmień, siano, słoma w kostkach, Nieborów, tel. kom. 607-403-261.

■ Pszenżyto, owies, tel. kom. 697-289-514.

■ Sprzedam owies, żyto, siano baloty, tel. kom. 667-257-460.

■ Sprzedam pszenżyto, tel. kom. 661-779-795.

■ Ziemniaki worek 9zł, odpadowe 0.20gr, tel. kom. 795-629-994.

■ Sprzedam ziemniaki paszowe, tel. kom. 693-692-539.

■ Żyto, pszenżyto, mieszanka, sianokiszonka, tel. kom. 503-730-843, Guźnia.

■ Sprzedam mieszankę zbożową, tel. kom. 609-215-144.

■ Pszenżyto ok. 12 ton, tel. kom. 607-760-119.

■ Sprzedam słomę, Chąśno, tel. kom. 721-737-369.

■ Sprzedam słomę, tel. kom. 728-329-771.

■ Sprzedam słomę belki 120x150, tel. kom. 668-409-727.

■ Wysłodki jabłko, ćwikła 9 ton, tel. kom. 785-240-260.

■ Sprzedam zboże paszowe, tel. kom. 781-995-103.

■ Sprzedam pszenicę kontakt po 18-stej, tel. kom. 605-679-812.

■ Sprzedam pszenicę, żyto, mieszankę, pszenżyto, Świeryż, tel. kom. 513-064-118.

■ Sprzedam pszenicę ok 6 ton, pszenżyto10 ton, żyto 6 ton, tel. kom. 605-094-165.

■ Pszenżyto, mieszanka, słoma, Wyborów, tel. kom. 788-278-657.

■ Sprzedam marchew przemysłową dla zwierząt i nie tylko, tel. kom. 607-317-651.

■ Ziemniaki paszowe, tel. kom. 692-492-058.

■ Sprzedam kolby z brukselki lub zamienię na obornik, tel. kom. 604-609-628.

■ Sprzedam zboże paszowe, tel. kom. 668-478-617.

■ Sprzedam owies, pszenicę, jęczmień, tel. kom. 782-093-352.

■ Sprzedam słomę duże baloty, sztuka 5 zł, tel. kom. 536-468-152.

■ Kukurydza, owies, jęczmień, mieszanka, pszenica, pszenżyto, żyto, siano, tel. kom. 506-115-015.

■ Sprzedam owies, pszenicę jarą i ozimą, tel. kom. 665-349-136.

■ Jęczmień, pszenżyto, tel. kom. 530-171-055.

■ Sprzedam pszenżyto, owies, Skaratki, tel. kom. 667-539-954.

■ Sprzedam słomę i siano w kostkach, tel. kom. 602-895-512.

■ Sprzedam mieszankę jęczmień z pszenicą i owies, tel. kom. 664-048-684.

■ Sprzedam mieszankę, owies, pszenżyto, tel. kom. 506-103-998.

hodowlane

■ Jałówki hodowlane cielne, likwidacja stada, tel. kom. 604-432-909.

■ Sprzedam byczka HF 2-miesięcznego, tel. kom. 691-049-357.

■ Sprzedam jałówkę wysokocielą, tel. kom. 665-974-254.

■ Sprzedam kaczki, tel. kom. 880-647-407.

■ Sprzedam jałówkę hodowlaną na wycieleniu 19.12.2020r, tel. (46) 838-72-84, tel. kom. 663-929-105.

■ Sprzedam jałówkę na wycieleniu, tel. kom. 666-534-325.

■ Sprzedam cieliczki, byczki 55 od 2 tygodni do 4 miesięcy, od hodowcy, tel. kom. 504-517-211.

■ Jałówki na wycieleniu, tel. kom. 609-562-159.

■ Jałówki cielne 4 miesiące i do zacielenia, tel. kom. 781-192-860.

■ Krowy do zacielenia, jałówki cielne, likwidacja stada, tel. kom. 604-432-909.

■ Sprzedam byczka, tel. kom. 785-530-832.

■ Jałówki, termin porodu luty, 2 - marzec, tel. kom. 695-110-103.

■ Jałówka na wycieleniu 25 styczeń, tel. kom. 887-614-924.

■ Sprzedam prosięta, tel. kom. 669-482-486.

■ Sprzedam jałówkę cielną, tel. kom. 506-552-043, po 18:00.

■ Sprzedam prosięta, tel. kom. 607-150-316.

■ Sprzedam cielaki, tel. kom. 514-518-658.

■ Cielak, jałoszka rasy Angust i 8 prosiąt, tel. kom. 506-573-283.

■ Krowa lat 5 MM zacielona od września, Zielkowice 37.

■ Sprzedam byczki i jałówki, tel. kom. 665-349-136.

■ Jałówka wysokocielna, tel. kom. 604-828-185.

■ Sprzedam prosiaki 6 sztuk, tel. kom. 691-355-728.

■ Sprzedam byczki, tel. kom. 511-611-296.

■ Sprzedam byczki, tel. kom. 726-931-728.

■ Sprzedam jałówkę mięsną 150 kg, tel. kom. 723-528-084.

■ Sprzedam jałówki, byczki roczne, półroczne, tel. kom. 663-972-056.

■ Sprzedam 2 jałówki, wycielenie styczeń, luty, tel. kom. 516-554-451.

■ Sprzedam prosiaki, tel. kom. 570-912-224.

■ Jałówka na wycieleniu, tel. kom. 732-416-266.

■ Sprzedam jałówkę na wycieleniu, termin 30 grudnia 2020, tel. kom. 660-248-340.

■ Jałoszka SM, czerwona, tel. kom. 515-734-284.

■ Sprzedam prosiaki, tel. kom. 508-364-849.

■ Sprzedam krowy, likwidacja gospodarstwa, tel. kom. 661-401-352.

maszyny

■ Pług zagonowy 4-skibowy Akpil 2004 rok, tel. kom. 606-432-319.

■ Bizon Z-56, cyklop, Ursus U-902, prasa Z-224, beczka 2000l, rozrzutnik obornika, tel. kom. 512-179-465.

■ Pług obrotowy Ibis 3-skibowy, 2006 rok, tel. kom. 505-675-382.

■ Sprzedam opryskiwacz 12 m, pompa 120, siewnik do kukurydzy, tel. kom. 509-336-821.

■ Pług zagonowy 4 Kverneland, tel. kom. 692-996-054.

■ Sprzedam beczkę Meprozet, gniotownik H752, tel. kom. 517-415-026.

■ Belarus 1025, 2010 rok, tel. kom. 697-825-807.

■ Ursus 1014, 1989r, Ursus C-360-3P 1989r, zarejestrowane, tel. kom. 506-814-632.

■ Ładowacz Ursus C-360, tel. kom. 693-698-295.

■ Sprzedam pług 3-skibowy, tel. kom. 723-030-883.

■ Przyczepa samozbierająca, lance hydrauliczne do opryskiwacza Hardi, rozsiewacz Amazone ZAU-1500, tel. kom. 727-472-512.

■ Sprzedam grubera, tel. kom. 880-647-407.

■ Sprzedam opryskiwacz Pilmet 1800l i 300l, rozsiewacz nawozów Lejek, tel. kom. 693-974-911.

■ Sprzedam pług 4 skibowy, siewnik Poznaniak, tel. kom. 788-983-178.

■ Sprzedam przyczepkę do przewozu zwierząt tanio, tel. kom. 695-491-233.

■ Siewnik 2,7 Poznaniak, pług 3-skibowy, brony 3,dwukółka, cykop, tel. kom. 603-387-474.

■ Sprzedam prasę Sippma Classic, owijarkę, basen do mleka 550 litrowy, tel. kom. 609-842-677.

■ Sprzedam 2 koła do C-330, 12.4-28, stan bdb, 2200 zł, tel. kom. 604-118-601.

■ Sprzedam cyklop, kopaczkę, sadzarkę, tel. kom. 796-200-720.

■ Obciążnik na przedni TUZ tonowy, kosiarko-rozdrabniacz 1,75m, łyżka krokodyl do tura 1,85m, tel. kom. 697-941-558.

■ Kupię kombajn (Bolko, Anna, Karlik), sadzarkę, cyklop, troll, rozrzutnik, glebogryzarkę, kopaczkę, inne, tel. kom. 511-713-596.

■ Ciągnik Zetor 7711, przyczepa do balotów, przyczepa zbierająca noże-walce, wieżyczka na tył ciągnika, przetrząsaczo-zgrabiarka 5, kosiarka rotacyjna, tel. kom. 783-017-131, 797-506-016.

■ Wycinak kiszonki piłowy Fella TK145 z windą, tel. kom. 605-304-513.

■ Siewnik do kukurydzy 4-rzędowy, prasa do słomy, tel. kom. 603-820-123.

■ Waga szalkowa rolnicza, tel. kom. 693-652-261.

■ Sprzedam kosiarkę rotacyjną 185 i prasę pasową zwijającą, stan bdb, tel. kom. 724-041-546.

■ Zetor 5011, tel. kom. 794-301-799.

■ Sprzedam Ursus C-360 z turem, tel. kom. 697-153-771.

■ Części do Bizona i innych, tel. kom. 602-522-478.

■ Sprzedam rozrzutnik obornika 2-osiowy, tel. kom. 535-275-229.

■ Sprzedam Kuhn Haybob 360, skrzynki uniwersalne, tel. kom. 530-342-110.

■ Sprzedam prasę kostka Z-224/P, przyczepa Pronar 6 ton, tel. kom. 887-793-961.

■ Sprzedam wywrotkę na dwóch siłownikach 732, tel. kom. 664-048-684.

■ Łyżki i paleciaki do ładowarek i turów, tel. kom. 605-884-584.

■ Sprzedam talerzówkę, pług 4 i 3 -skibowy, siewnik poznaniak, tel. kom. 731-250-790.

■ Kombajn ziemniaczany Anna, tel. kom. 508-364-849.

■ Sprzedam prasę Z-224, tel. kom. 513-397-815.

inne

■ Schładzalnik do mleka Alfa Laval 820 litrów likwidacja stada, tel. kom. 664-748-795.

■ Sprzedam obornik, tel. kom. 727-472-512.

■ Sprzedam schładzalnik do mleka 550l, Frigomilk, tel. kom. 692-665-650.

■ Mieszalnik pasz tonowy, błotniki kompletne ze światłami do C-360, tel. kom. 609-562-159.

■ Sprzedam zbiornik na mleko 850 litrów i dojarkę przewodową, tel. kom. 504-667-151, 693-422-829.

■ Sprzedam basen 2.600 litrów, stan bdb, tel. kom. 605-684-574.

■ Dojarka przewodowa Alfa Laval, tel. kom. 506-552-043, 508-283-062.

rolnicze - usługi

■ Transport maszyn rolniczych, tel. kom. 665-734-042.

■ Białkowanie obór, tel. kom. 518-168-598.

■ Serwis traktorów: New Holland, Massey Ferguson, tel. kom. 697-778-780.

■ Okna: naprawa, regulacja, tel. kom. 609-135-411.

zwierzęta

sprzedaż

■ Oddam gołębie za darmo, tel. kom. 734-465-663.

■ Sprzedam owczarki niemieckie, tel. kom. 668-959-548.

■ Sprzedam 3 młode gęsi białe, tel. kom. 781-995-103.

■ Szczenięta owczarka niemieckiego, tel. kom. 783-588-217.

■ Oddam kotki, Różyce, wiadomość sms, tel. kom. 693-908-715.

■ Owczarek niemiecki, tel. kom. 604-436-938.

■ Hodowla owczarka niemieckiego, szczenięta, tel. kom. 660-854-640.

REKLAMA

Zakład Mięsny
DAMIAN
oferuje w ciągłej sprzedaży świeże:
• półtusze wieprzowe
• elementy wieprzowe
Chąśno 57
tel. 602-669-812
415966

KUPIĘ BYDŁO:
• rzeźne
• do dalszego chowu
PŁATNE GOTÓWKĄ
LUB PRZELEWEM W CIĄGU 3 DNI
KONKURENCYJNE CENY
ODBIÓR Z GOSPODARSTWA
Marcin Wzorek
tel. 796-574-410
415031

KRZEMPOL
SKUP BYDŁA
• BYKI • KROWY
• JAŁÓWKI
Szybka pewna płatność!
Konkurencyjne ceny!
tel. 601-307-164
413819

Skup bydła od A do Z
we wszystkich klasach
+ kozy, owce i cielęta
502-460-724
500-258-237
408567

REKLAMA

SKUP BYDŁA
FHU „BOLO"
Działamy już 15 lat!
Posiadamy Certyfikat Rzetelnej Firmy
• Najlepsze aktualne ceny!
• Płatność bezpośrednia lub krótkie terminy przelewów!
• Odbiór na miejscu u Klienta!
tel. 697-645-967
41/307-42-40
415524

SKUP BYDŁA
Siemieniczki 13
99-314 Krzyżanów
Rosiak
odbiór z gospodarstwa
płatność: gotówka/przelew
Wojciech 601-649-778, Szymon 605-135-430
416152

ubojnia trzody
• gotówka
• przelew
7 dni
skupuje:
▪ maciory
▪ knury
▪ tuczniki
504-264-321
605-581-703
414107

SKUP
cieląt i bydła
SPRZEDAŻ
cieląt
PIOTR SIUTA
518 555 911
405277

Ubojnia
skupuje cielaki i bydło
każdego rodzaju
i w każdej wadze
Odbiór z gospodarstwa
GOTÓWKA!
600-437-847
600-437-852
410836

• jałówki • byki • krowy
• tuczniki • knury • maciory
SKUP
TRZODY
i BYDŁA
tel. 508-317-721, 608-605-193
411613

UROCZA ZOSIA
prosi o miejsce w czyimś sercu
Zosia to młodziutka sunia, w wieku około 1 roku, nieduża, biszkoptowa, urocza i łagodna. Bardzo ruchliwa i spontaniczna. Uwielbia zabawy i prosi o ciągłe zainteresowanie. Dobrze zachowuje się w towarzystwie innych czworonogów. Bardzo tęskni za stałym domem, gdzie ktoś się z nią pobawi, ktoś przytuli, zabierze na ciekawy, długi spacer. Sunia jest wesołą istotą, uwielbia dzieci, uwagę człowieka i potrafi o nią zabiegać. Pragniemy spełnić jej oczekiwania na taki dom, szukamy rodziny, ceniącej towarzystwo czworonoga, aktywny tryb życia. Jest jeszcze młodziutka, ufna, nieskażona złymi doświadczeniami ze strony człowieka. Chcemy, aby z marszu trafiła do ciepłego, kochającego domu. Suczka jest odrobaczona, zaszczepiona, przed adopcją suczka będzie wysterylizowana.
Kontakt:
608 469 265
398098

Informator

ŁOWICZ I OKOLICE

infolinie

- **Infolinia NFZ w sprawie koronawirusa** czynna całą dobę – 800 190 590
- **Infolinia Państwowej Inspekcji Sanitarnej województwa łódzkiego:** czynne codziennie w godz. 8.00–22.00 695 422 338, 663 114 439, 782 236 442, 782 277 228, 663 154 463, 665 386 932
- **Infolinia dla mieszkańców woj. łódzkiego** czynna całą dobę: 42 664 19 04
- **Sanepid w Łowiczu** 46 837 64 94, alarmowy (całodobowy) 604 691 091
- **Powiatowa Stacja Sanitarno-Epidemiologiczna w Skierniewicach** 46 83346 00, 46 83330 21, 509425343

ważne telefony

- **Infolinia PKP: Intercity** 703 200 200, **Koleje Mazowieckie** 22 364 44 44, **Łódzka Kolej Aglomeracyjna** 42 2055515
- **Informacja PKS** 609-846-204
- **Pogotowie ratunkowe** 999 alarmowy
- **Straż pożarna** 998 alarmowy **Komenda Powiatowej Państwowej Straży Pożarnej w Łowiczu** 46 830 25 50, 46 830 25 69
- **Policja** 997 alarmowy **KPP w Łowiczu** 47 843-25-00 **Policyjny telefon zaufania** 837-80-00
- **Pogotowie energetyki cieplnej** 46-837-59-16
- **Pogotowie wod.-kan.** 46-837-35-32
- **Pogotowie energetyczne** 991, 46-830-15-00
- **PGE: przerwy w dostawach prądu** 422 222 222, **infolinia** 422 222 298
- **Awarie oświetlenia ulicznego w Łowiczu:** 881-551-551, 46 830-91-53
- **Zgłoszenia awarii ŁSM:** 46 837-65-10

dyżury przychodni

- **Nocna i świąteczna pomoc lekarska** ul. Ułańska 28, tel. 46-837-56-11, 46-837-56-12, 46-837-56-13 lub 509-056-091 – czynna: w dni robocze 18.00-8.00, soboty, niedziele i święta od 8.00 (przez 24 h).

apteki

- **Łowicz – dyżury nocne** (w godz. 22–8):
  czwartek, 17 grudnia: ul. Stanisławskiego 2, tel. 736 697 594;
  piątek, 18 grudnia: ul. Starzyńskiego 10/12, tel. 736 697 595;
  niedziela, 20 grudnia: ul. Bolimowska 21, tel. 46 837 82 67;
  środa, 23 grudnia: ul. 3 Maja 6, tel. 509 667 173; 46 837 31 11;
  sobota, 26 grudnia: ul. Zduńska 38, tel. 46 837 13 16;
  niedziela, 27 grudnia: ul. Kurkowa 3a, tel. 46 830 21 57;
  poniedziałek, 28 grudnia: Nowy Rynek 11, tel. 46 815 32 25;
  wtorek, 29 grudnia: ul. Warszawska 4, tel. 46 830 30 20;
  czwartek, 31 grudnia: ul. 3 maja 13, tel. 46 880 80 10.
- **Bielawy,** ul. Garbarska 10, tel. 839-22-76
- **Chągno 64**, tel. 838-18-25
- **Domaniewice**, ulica Główna 9, tel. 838-33-85 ul. Górna 1A, tel. 911-55-44
- **Kiernozia,** Rynek Kopernika 12, tel. 24-277-91-58 ul. Kościuszki 6, tel. 24-277-97-64 ul. Łowicka 12A, 24-382-11-66
- **Kocierzew Płd.** 101, tel. 839-42-42
- **Łyszkowice,** ul. Kościelna 3, tel. 46-838-87-86 ul. Wolności 6B, tel. 606-221-872
- **Nieborów 209**, tel. 46-838-56-25
- **Bełchów,** Przemysłowa, tel. 46-837-11-83
- **Sobota,** Pl. Zawiszy, tel. 46-838-22-81
- **Zduny 1a**, tel. 46-838-74-68
- **Zduny 34**, tel. 46-838-75-35

msze św. w niedziele

- **Kościół pw. św. Ducha:** 7.00, 8.30, 10.00, 12.00, 18.00
- **Kościół pw. Chrystusa Dobrego Pasterza:** 7.00, 8.00, 9.00, 10.00, 11.15, 12.30, 17.00 i 18.00
- **Katedra:** 7.00, 9.00, 10.30, 12.00, 18.00
- **Kościół o.o. pijarów:** 8.00, 9.30, 11.00, 12.30, 16.00.
- **Kościół sióstr bernardynek:** 8.00, 10.00
- **Kościół pw. Matki Bożej Nieustającej Pomocy:** 8.00, 10:00, 12.30, 16.00, 18.00
- **Kaplica seminaryjna:** 10.00

urzędy i instytucje

- **Starostwo Powiatowe w Łowiczu** Wydział Organizacyjny tel. 46 811 53 00; Wydział Finansowy 46 811 53 15; Wydział Ochrony Środowiska, Rolnictwa i Leśnictwa 46 811 53 30; Biuro Zarządzania Kryzysowego, Ochrony Ludności i Spraw Obronnych 46 811 53 25; Rzecznik Konsumentów 46 811 53 28; Wydział Komunikacji 46 811 53 52, 46811 53 53; Powiatowy Zespół do Spraw Orzekania o Niepełnosprawności 46 837 03 16.
- **Urząd Miejski w Łowiczu** 46 830 91 51; Urząd Stanu Cywilnego 46 837 34 81; Wydział Organizacyjny 46 830 91 13; Biuro Rady Miejskiej 46 830 91 06; Wydz. Spraw Komunalnych 46 830 91 51; Wydz. Spraw Społecznych 46 830 91 19.
- **Powiatowy Urząd Pracy** 46 830 98 00
- **Powiatowy Inspektorat Weterynarii** 46 837 55 78
- **Poradnia Psychologiczno-Pedagogiczna** w Łowiczu 46 837 42 71
- **Powiatowe Centrum Pomocy Rodzinie** w Łowiczu 46 837 03 44
- **Pomoc przy zakupie leków, podstawowych artykułów spożywczych i higieny osobistej** 792 792 412
- **ZGM** tel. 837 60 63
- **ZUK** tel. 837 36 62
- **ZUM** tel. 46 830 91 82
- **Zakład Obsługi Przedszkoli Miejskich** tel. 46 837 49 76
- **MOPS** tel. 46 837 41 55, 46 837 39 43
- **Środowiskowy Dom Samopomocy** tel. 46 837 41 11
- **Biblioteka Miejska** 46-837-76-03
- **Biblioteka Powiatowa** 46 837 38 74
- **Łowicki Ośrodek Kultury** 46 837 40 01
- **Sąd Rejonowy w Łowiczu:** Wydział Cywilny 46 830-43-01, Wydział Karny 46 830-43-02 Wydz. Rodzinny i Nieletnich 46 8304303 Wydział Ksiąg Wieczystych 46 830-43-05 Obsługa Interesanta 46 830-43-10
- **PTTK o/Łowicz** tel. 513 767 511
- **ZAZ „Ja-Ty-My" Łowicz** tel. 511 917 282
- **Urząd Gminy Bolimów** 46 83803 05,
- **UG Bielawy** 46 838 26 95
- **UG Chągno** 46 838 14 23
- **UG Domaniewice** 46 830 17 60
- **UGKiernozia** 24 277 90 80,
- **UG Kocierzew Pd.** 46 838 48 25
- **UG Łowicz** 46 830 26 30
- **UG Łyszkowice** 46 838 87 78
- **UG Nieborów** 46 838 56 13,
- **UG Sanniki** 24 277 78 10
- **UG Zduny** 46 838 74

GŁOWNO, STRYKÓW I OKOLICE

ważne telefony

- **Policja** 997 alarmowy **w Głownie** 42-719-20-20; **w Strykowie:** 42-719-80-07; **w Zgierzu:** 47 842-52-00
- **Straż pożarna:** 998, **w Głownie** 42-719-10-08, **w Strykowie** 42-719-82-95
- **Pogotowie ratunkowe** 999 alarmowy
- **Pogotowie wodociągowe w Głownie** 42-719-16-39
- **Pogotowie energetyczne w Strykowie** 42-719-80-10 **w Zgierzu** 42-675-10-00.
- **Sanepid** w Zgierzu 42 714 02 53
- **Powiatowy Urząd Pracy** w Zgierzu tel. 42-716-49-41, 42-716-67-82, fax 42-717-41-60, lozg@praca.gov.pl
- **Informacja PKS** 42-631-97-06
- **Taxi w Głownie** 42-719-10-14

dyżury przychodni

- **Przychodnia Rejonowa w Głownie,** ul. Kopernika 19, tel. 42-719-10-92 poradnia ogólna: pn.-pt. 7.00-18.00
- **Przychodnie w Strykowie:** ul. Kościuszki 27: tel. 42-717-45-15 ul. Targowa 16: tel. 42-719-92-30
- **Punkt Konsultacyjny ds. Uzależnień i Przemocy w Rodzinie**: 42-719-26-46
- **Nieodpłatna pomoc prawna: Głowno,** 665-530-294, **Stryków**, 665-529-866

apteki

- **Głowno – dyżury:**
  czwartek, 17 grudnia: ul. Sikorskiego 59, tel. 42 710-12-99
  piątek, 18 grudnia: ul. Swoboda 17, tel. 42 685-78-11
  sobota, 19 grudnia: ul. Zgierska 27, tel. 736-697-733
  niedziela, 20 grudnia: ul. Sikorskiego 59, tel. 42 710-12-99
  poniedziałek, 21 grudnia: ul. Młynarska 1, tel. 42 716-45-95
  wtorek, 22 grudnia: ul. Łowicka 38 A, tel. 42 719-21-31
  środa, 23 grudnia: ul. Zgierska 27, tel. 736-697-733
- **Stryków: niedziela, 20 grudnia, w godz. 9-14:** pl. Łukasińskiego 15, tel. 42 719-80-85 Pozostałe apteki: ul. Kolejowa 11, tel. 42 719-83-20 ul. Targowa 16, tel. 42 719-86-89 ul. Kolejowa 33, tel. 42 719-81-48
- **Bratoszewice**, Szkolna 14, tel. 427196525
- **Popów Głowieński** 35, tel. 42 719-57-57

urzędy i instytucje

- **Urząd Gminy Dmosin** 46 874-62-94
- **Urząd Miejski w Głownie:** Urząd Stanu Cywilnego 42 719 11 29; Referat Organizacyjno-Administracyjny 42 7191697, 42 7191151; Referat Infrastruktury Technicznej 42 719 11 14; Referat Ochrony Środowiska i Rolnictwa 42 237 25 45; Referat Spraw Obywatelskich 42 719 28 37
- **MOK w Głownie** 42 719-11-43
- **Schronisko dla zwierząt** 509-104-718
- **Urząd Gminy Głowno** 42 719-12-91
- **Biblioteka i Ośrodek Kultury w Bronisławowie** 42 719-15-11
- **Środowiskowy Dom Samopomocy** w Woli Zbrożkowej 42 717-20-77
- **Urząd Miasta i Gminy w Strykowie:** 42-719-80-02, 42 719 96 73 Urząd Stanu Cywilnego 42 719 89 27
- **OKiR w Strykowie** 42-719-81-52
- **ŁODR** Bratoszewice 42-719-89-28
- **Dom Kultury w Niesułkowie** 42-719-70-94,516-049-886 505-964-846
- **Skansen w Nagawkach** 722-007-525

msze św. w niedziele

- **Parafia św. Jakuba w Głownie:** 7.00, 9.00, 10.30, 12.00, 18.00
- **Parafia św. Maksymiliana w Głownie:** 8.00, 9.30, 11.30, 16.00
- **Parafia św. Barbary w Głownie:** 7.00, 9.00, 11.00, 17.00
- **Parafia w Dmosinie:** 7:30, 10, 12, 18:00
- **Parafia Św. Marcina w Strykowie:** 8:00, 9:30, 11:00, 18:00

muzea i wystawy

- **nieczynne**

ŻYCHLIN I OKOLICE

dyżury

- **Nocna i Świąteczna Pomoc Lekarska Kutno,** ul. Popiełuszki 1, NZOZ Red-Med tel. (24) 355-60-11, 697-859-705
- **Nieodpłatna pomoc prawna** – Urząd Gminy w Żychlinie, ul. Barlickiego 15a, tel. 24 355-47-64

ważne telefony

- **Policja:**
  w Żychlinie 24 253 00 14
  w Pacynie 47 70-53-271
  w Sannikach 47 7053-275
  KPP w Kutnie 24 253-22-00
  KPP w Gostyninie 47 7053-222
- **Straż pożarna:** 998 alarmowy **OSP w Żychlinie** 24 285-12-10 **OSP w Pacynie** 604-349-406 **OSP w Bedlnie** 24 285-51-91
- **Pogotowie gazowe** – 992
- **Pogotowie energetyczne** – 991 **w Żychlinie** 285-10-27
- **Stacja uzdatniania wody** 24 285-13-59
- **Oczyszczalnia ścieków** 24 285-12-35
- **ZEC** 24 285-11-52
- **Energetyk-Serwis** 24 285-46-60
- **Informacja PKP** 22-194-36
- **Informacja PKS** 609-846-204
- **Sanepid** w Kutnie 24 355 71 00
- **PUP** w Kutnie 24 355 70 50

apteki

- **Kutno**, ul. Mickiewicza 5, tel. 24 2547939 – apteka całodobowa
- **Plecka Dąbrowa** 15, tel. 24 277 93 08
- **Oporów** 25/1, tel. 24 383 15 19
- **Żychlin:** ul. Konwaliowa 2, tel. 24 3512100 ul. Łąkowa 3a, tel. 24 2851994 ul. Narutowicza 71/1, tel. 4 2851046 ul. Narutowicza 72, tel. 24 2854352 ul. Narutowicza 20, tel. 24 7224130

msze św. w niedz. i święta

- **Żychlin**, parafia pw. Św. Ap. Piotra i Pawła: 7.00, 9.00, 10.30 (dla młodzieży), 11.15 (dla dzieci – w kaplicy), 12.00, 18.00.
- **Śleszyn**, parafia pw. św. Aleksandra Papieża i Męczennika: 9.00, 11.00
- **Luszyn,** parafia pw. św. Stanisława Biskupa i Męczennika: 9.00, 11.30
- **Plecka Dąbrowa**, parafia pw. Zwiastowania Najświętszej Maryi Panny: 9.00, 11.30
- **Suserz**, parafia pw. Wniebowzięcia Najświętszej Maryi Panny: 8.00, 10.00, 12.00
- **Trębki**, parafia pw. św. Stanisława Kostki w Trębkach: 8.00, 9.30, 11.30
- **Bedlno**, parafia pw. św. Floriana Biskupa i Męczennika: 9.00, 11.30
- **Pacyna**, parafia pw. św. Wawrzyńca, diakona i męczennika: 8.30, 10.00, 12.00
- **Oporów**, parafia pw. św. Marcina Biskupa: 8.30, 10.00, 11.30

boiska sportowe

- **Boisko „Orlik" w Żychlinie** pl. Łukasińskiego 21,tel. 609-262-446
- **Stadion Miejski w Żychlinie**, ul. Waryńskiego 8, tel. 607-574-261

muzea i wystawy

- **Muzeum – Zamek w Oporowie** nieczynne
- **Park przy Zamku w Oporowie** czynny codziennie w godz. 8–20.00, wstęp wolny.

SKARB ROLNIKA

NOTOWANIA Z TARGOWISKA MIEJSKIEGO – ceny z dnia 15.12.2020 r.

		w Łowiczu	w Głownie
brokuły	szt.	4,00-7,00	4,00-7,00
buraki czerwone	kg	1,50-2,00	1,50
cebula	kg	2,00-4,00	2,50-3,50
cukinia	kg	5,00-6,00	-
czosnek	szt.	1,50-3,00	1,50-2,50
fasola zielona	kg	7,00-10,00	6,00-10,00
gruszki	kg	3,00-5,00	3,00-5,00
jabłka	kg	2,00-5,00	2,00-4,00
jaja fermowe	15 szt.	8,00-10,00	-
jaja wiejskie	15 szt.	10,00-13,00	10,00-12,00
kalafior	szt.	6,00	6,00
kapusta biała	szt.	4,00-5,00	3,50-4,00
kapusta kiszona	kg	7,00	-
kapusta pekińska	kg	4,50-5,00	4,00
koperek	pęczek	2,50	2,50
miód	0,9 litra	35,00	-
marchew	kg	1,50-3,00	2,00
natka pietruszki	pęczek	2,50	1,50
ogórki kiszone	kg	7,00	-
papryka czerwona	kg	7,00-800	7,00-8,00
papryka zielona	kg	7,00-8,00	7,00-8,00
papryka żółta	kg	7,00-8,00	7,00-8,00
pieczarki	kg	9,00-12,00	-
pietruszka	kg	2,50-4,00	3,00
pomidor malinowy	kg	10,00	10,00
por	szt.	3,00-4,00	3,00
rzodkiewka	pęczek	2,50-3,00	2,50
sałata	szt.	4,00	3,50
seler	szt.	4,00	3,00
szczypiorek	pęczek	2,50	2,00
włoszczyzna	pęczek	3,50-5,00	3,50-5,00
ziemniaki	kg	1,00	1,00

ROLNIK SPRZEDAJE

Ceny z dnia 15.12.2020 r.

Żywiec wieprzowy:
- Domaniewice: 3,40 zł/kg+VAT
- Różyce: 3,40 zł/kg+VAT
- Kiernozia: 3,40 zł/kg + VAT
- Karnków: 3,50 zł/kg+VAT

Żywiec wołowy:
- Domaniewice: jałówki 7,50 zł/kg+VAT, krowy 5,00 zł/kg+VAT byki 7,50 zł/kg+VAT
- Różyce: jałówki 7,50 zł/kg+VAT, krowy 5,00 zł/kg+VAT byki 7,50 zł/kg+VAT
- Skowroda Płd.: jałówki 7,60 zł/kg+VAT, krowy 5,40 zł/kg+VAT byki 7,70 zł/kg+VAT

OFERTY PRACY

z dnia 15.12.2020 r.

POWIATOWY URZĄD PRACY W ŁOWICZU:
- Pomocnik kucharza
- Kucharz
- Technik mechanik maszyn i urządzeń
- Pracownik pomocniczy obsługi hotelowej
- Sprzedawca
- Instruktor terapii zajęciowej
- Pozostali robotnicy wykonujący prace proste w przemyśle
- Robotnik gospodarczy
- Mechanik maszyn dziewiarskich
- Dziewiarz
- Robotnik torowy
- Opiekun osoby starszej
- Pomocniczy robotnik budowlany
- Opiekunka środowiskowa

POWIATOWY URZĄD PRACY W ZGIERZU:
- Operator maszyn
- Farbiarz
- Pakowacz
- Pracownik pralni
- Operator wielomaszynowy
- Kontrola i testowanie płytek obwodów drukowanych
- Koordynator zakładu
- Pomocnik galwanizera
- Szlifierz polernik
- Sortowacz
- Wytwarzacz włóknin
- Pakowacz
- Pakowacz ręczny
- Pracownik socjalny
- Frezer
- Specjalista do spraw rachunkowości
- Asystent do spraw księgowości
- Sprzedawca w firmowym sklepie odzieżowym
- Murarz

POWIATOWY URZĄD PRACY W KUTNIE:
- Brygadzista na budowie
- Pracownik budowlany
- Pracownik magazynu nasion
- Pracownik produkcji - paczkarnia
- Pracownik sekretariatu
- Pomoc apteczna
- Pracownik BOK (biuro obsługi klienta)
- Operator podnośnika koszowego
- Sprzątacz/sprzątaczka
- Kasjer-sprzedawca
- Pracownik zakładu prefabrykacji
- Szlifierz
- Wytapiacz
- Operator maszyn i urządzeń
- Pracownik działu badawczo- rozwojowego
- Elektryk
- Operator minikoparki „Kubot"
- Dekarz
- Pomoc dekarza
- Lider linii pakującej
- Fizjoterapeuta
- Pracownik porządkowy
- Robotnik magazynowy
- Szwaczka maszynowa

REKLAMA

OGŁOSZENIE WÓJTA GMINY DOMANIEWICE
o wyłożeniu do publicznego wglądu projektu miejscowego planu zagospodarowania przestrzennego gminy Domaniewice, fragmenty obszarów wsi: Domaniewice, Strzebieszew i Skaratki

Na podstawie art. 17 pkt 9 ustawy z dnia 27 marca 2003 r. o planowaniu i zagospodarowaniu przestrzennym (Dz. U. z 2020 r. poz. 293 ze zm.) oraz w myśl przepisów art. 39 ust.1 Ustawy z dnia 3 października 2008 r. o udostępnianiu informacji o środowisku i jego ochronie, udziale społeczeństwa w ochronie środowiska oraz o ocenach oddziaływania na środowisko (Dz. U. z 2020 r. poz. 283 ze zm.) w nawiązaniu do Uchwały Nr XLIII/247/18 Rady Gminy Domaniewice z dnia 20 czerwca 2018 r. w sprawie przystąpienia do sporządzenia miejscowego planu zagospodarowania przestrzennego gminy Domaniewice, fragmenty obszarów wsi: Domaniewice, Strzebieszew i Skaratki,

zawiadamiam o wyłożeniu do publicznego wglądu projektu miejscowego planu zagospodarowania przestrzennego gminy Domaniewice, fragmenty obszarów wsi: Domaniewice, Strzebieszew i Skaratki wraz z prognozą oddziaływania na środowisko, w dniach:
od 28 grudnia 2020 r. do 01 lutego 2021 r.
w siedzibie Urzędu Gminy w Domaniewicach w godzinach urzędowania.

Dyskusja publiczna nad przyjętymi w projekcie miejscowego planu rozwiązaniami odbędzie się **w dniu 25 stycznia 2021 r.** w siedzibie Urzędu Gminy w Domaniewicach o godz. 9^{00}.

Zgodnie z art. 18 ust. 1 ustawy, każdy kto kwestionuje ustalenia przyjęte w projekcie planu miejscowego, może wnieść uwagi. Uwagi należy składać na piśmie do Wójta Gminy Domaniewice z podaniem imienia i nazwiska lub nazwy jednostki organizacyjnej oraz adresu, oznaczenia nieruchomości, której uwaga dotyczy, w nieprzekraczalnym terminie **do dnia 17 lutego 2021 r.**

Organem właściwym do rozpatrzenia uwag jest Wójt Gminy Domaniewice. Nieuwzględnione uwagi zostaną przedłożone Radzie Gminy Domaniewice do rozstrzygnięcia.

416873

416938

REKLAMA

WORK SERVICE S.A. POSZUKUJE PRACOWNIKÓW PRODUKCJI W STRYKOWIE

PRACA OD ZARAZ !!!

→ Oferujemy bezpłatny dojazd do pracy
→ Wynagrodzenie: 17,00 zł brutto/h

ZADZWOŃ 508-330-273

417040

ZARZĄD POWIATU ŁOWICKIEGO informuje, że na tablicy ogłoszeń Starostwa Powiatowego w Łowiczu ul. Stanisławskiego 30a **został wywieszony na okres 21 dni (od 09.12.2020 r. do 29.12.2020 r.)** wykaz nieruchomości stanowiących własność Powiatu Łowickiego **PRZEZNACZONYCH DO UŻYCZENIA** obejmujący część budynku usytuowanego na działce położonej w Łowiczu, obręb Bratkowice, oznaczonej nr 3182/6 **na rzecz Powiatowego Urzędu Pracy w Łowiczu.**

416871

Aktualności

Edukacja | Konkurs Baltie 2020

Programiści z Pijarskiej w ścisłej czołówce

Zakończył się wojewódzki etap międzynarodowego konkursu programowania „Baltie 2020”. W ścisłej czołówce różnych kategorii konkursowych znajdziemy reprezentantów Pijarskiej Szkoły Podstawowej w Łowiczu.

Konkurs polega na rozwiązywaniu zadań, czyli pisaniu zadanych programów i grafik w języku w języku programowania Baltie 3. Języki Baltie zostały wymyślone z myślą o nauce podstaw programowania, poprzez łączenie zabawy z nauką.

Konkurs przeprowadzany jest zdalnie, uczestnicy rozwiązują zadania w domach lub w szkołach. Obecnie rozgrywane etapy są dokończeniem konkursu rozpoczętego jeszcze w poprzednim roku szkolnym.

Zakwalifikowani do etapu wojewódzkiego uczniowie mieli do rozwiązania 8 zadań w ograniczonym czasie 120 minut. Przy ocenie każdego rozwiązania zadania ważna była nie tylko poprawność odpowiedzi, brak błędów w scenie i grafice, ale też zastosowana metoda, liczba użytych poleceń (ikon rozkazów Baltiego). Ostateczny ranking zależał od liczby wszystkich poprawnie rozwiązanych zadań. Wyższą ocenę uzyskał uczeń, który lepiej rozwiązał trudniejsze zadanie.

W najmłodszej kategorii A oba pierwsze miejsca zajęły uczennice obecnej klasy IV Pijarskiej Szkoły Podstawowej w Łowiczu. Zwyciężyła Antonina Żywicka, a druga była Weronika Kaźmierowska.

Również w kategorii B podopieczni „Pijarskiej” byli na czołowych miejscach: II miejsce zajęła Lena Kucharek z klasy V, a VII Mateusz Pudłowski z klasy VI.

FOT. ANNA WAWRZYNIECKA

Uczniowie Pijarskiej Szkoły Podstawowej doskonale poruszają się w oprogramowaniu Baltie.

Powody do dumy łowicka placówka ma też ze względu na kategorię C. Tam najlepsza była Alicja Siewiera z klasy VIII, a VII miejsce zajął Miłosz Grzywacz, również z VIII klasy.

Wielki finał konkursu odbył się w czwartek 10 grudnia. **tm**

Łowicz | Konkursy czytelnicze w „Pijarskiej”

Czytać można już teraz

Jak co roku Pijarskie Szkoły Królowej Pokoju w Łowiczu ogłosiły konkursy czytelnicze dla uczniów w dwóch różnych grup wiekowych.

Nie jest do końca jeszcze pewne, w jakiej formie będzie przeprowadzony finał, ale pewnym jest, że trzeba będzie znać na niego lektury – dlatego uczestnicy powinni już zacząć czytać.

W konkursie dla klas IV-VI temat brzmi: „Pokonać przeszkody – zdobyć przyjaźń”. Rejonowy etap planowany jest na 18 lutego o godzinie 11.00 w budynku szkoły. Do przeczytania są książki W Bruce’a Camerona „Był sobie pies” (część 1 i 2), R. J. Palacio „Cudowny chłopak” oraz klasyk – „Zew krwi” J. Londona.

Dla starszych uczniów – VII i VIII klasy podstawówki – konkurs „Czytajmy z Pijarską” organizuje Pijarskie LO. Jego tegoroczne hasło brzmi: „Tacy, jak my! Świat książkowych nastolatków”. Zadaniem uczestników będzie przeczytanie współczesnych powieści, po które chętnie sięgają nastolatkowie. Są to książki: J. Green „Gwiazd naszych wina”, E. Nowak „Bransoletka”, E. Nowak „Yellow bahama w prążki”, E. Nowak „Niebieskie migdały” oraz M. Musierowicz „Język Trolli”.

Konkurs odbędzie się 18 lutego, a zgłoszenia są przyjmowane będą do 29 stycznia. Rónież w tym przypadku, na uczniów czekają atrakcyjne i cenne nagrody. **tm**

Sapy | Ruszyła rozbudowa świetlicy, ale...

Roboty w tym roku się nie skończą

Do przebudowy i rozbudowy budynku świetlicy wiejskiej w Sapach w gminie Domaniewice przystąpiła firma budowlana Tom-Bud Tomasza Mroczkowskiego z Domaniewic.

Inwestycja, która ma kosztować gminę Domaniewice około 980 tys. zł, mogła rozpocząć się w tym roku, ponieważ część robót można będzie wykonywać wewnątrz budynku. Termin zakończenia określono na kwiecień przyszłego roku. Zakres prac do przeprowadzenia w świetlicy obejmuje dobudowanie do istniejącego budynku pomieszczeń kuchennych oraz docieplenie stropodachu i ścian. Korzystając ze sprzyjającej pogody, pracownicy formy Tom-Bud najpierw rozbudują świetlicę, by zimą mogli prowadzić roboty wewnątrz budynku.

Gruntownie odświeżone zostanie praktycznie całe wnętrze istniejącej części świetlicy, w tym również główna sala. Przebudowana zostanie wewnętrzna instalacja elektryczna, sanitarna oraz centralne ogrzewanie. Ponadto wymienione również zostaną drzwi i okna, a przed budynkiem ułożony zostanie chodnik z betonowej kostki. **mak**

Edukacja | Ku czci Papieża Polaka

Zuzanna Jabłońska laureatką konkursu regionalnego „Książka mówi”

Zuzanna Jabłońska, uczennica klasy III o profilu biologiczno-chemicznym z II LO w Łowiczu, została laureatką etapu rejonowego konkursu „Książka mówi”, zorganizowanego przez Bibliotekę Pedagogiczną w Skierniewicach. Na szczeblu wojewódzkim niestety nie było już tak łatwo.

W roku upamiętniającym 100. rocznicę urodzin Papieża Polaka organizowanych jest wiele konkursów poświęconych jego osobie, a także twórczości i naukom przez niego głoszonych. Jednym z takim wydarzeń był konkurs poetycki „Książka mówi”, w którym interpretacji uczestników poddawana była jego twórczość.

Dlaczego w tym konkursie wystartowała uczennica łowickiego II LO? – Do udziału w konkursie skłoniło mnie tak naprawdę kilka czynników. Przede wszystkim postać św. Jana Pawła II, możliwość obcowania z jego twórczością i zgłębiania jej wartości – powiedziała nam Zuzanna. – Po drugie forma konkursu, czyli możliwość wyrażenia własnej interpretacji utworu. Niejednokrotnie brałam już udział w tego typu konkursach. Lubię wyzwania, które dają mi możliwość sprawdzenia swoich umiejętności – dodała.

W etapie szkolnym w II LO wzięły udział tylko dwie osoby. Zarówno w etapie szkolnym, jak i regionalnym, Zuzanna Jabłońska do własnej interpretacji wybrała wiersz pt. „Zdumienie” oraz fragment wywiadu z Ojcem Świętym pt: „Młodzi, czy rzeczywiście nadzieja?”.

Już po drugim etapie konkursu nie obyło się bez gratulacji. – Otrzymałam gratulacje i wiele ciepłych słów od nauczycieli, wychowawcy klasy oraz od koleżanek i kolegów, a także życzenia powodzenia w kolejnym etapie konkursu – powiedziała na zakończenie.

Wojewódzki etap konkursu, w którym wzięło udział 12 uczniów ze szkół województwa łódzkiego, zorganizowany 18 listopada, niestety nie był łaskawy dla Zuzanny Jabłońskiej. Uczennica II LO w Łowiczu nie znalazła się bowiem ani w czwórce laureatów, ani w czwórce wyróżnionych uczestników.

Bardzo pozytywnie o uczennicy wypowiada się nauczycielka plastyki z „Medyka”Aleksandra Jaworska-Zielińska. – Zuzanna jest bardzo dobrą uczennicą, która bierze udział w konkursach, które ją interesują. Ten konkurs bardzo jej się podobał, bo lubi czytać i kocha poezję – powiedziała nauczycielka. – Poinformowała mnie, że chętnie weźmie udział w następnym konkursie o podobnej tematyce – dodała. **ksl**

Polesie | OSP

Kto dostarczy samochód?

Już wkrótce w Polesiu zawita średni samochód ratowniczo-gaśniczy, który będzie służył tamtejszej OSP. 7 grudnia w Urzędzie Gminy Łyszkowice miało miejsce otwarcie oferty.

Jedyną ofertę złożyła firma „Auto-Mar”, która zaoferowała za dostarczenie samochodu 200 tys. zł oraz dwuletnią gwarancję. Ma to być pojazd używany, ale wyprodukowany nie później niż w 2004 roku i z przebiegiem nie większym niż 70 tys. km.

Zamówienie ma być zrealizowane przez firmę w ciągu dwóch tygodni od podpisania umowy. **tm**

REKLAMA

GABINET CHIRURGICZNY
dr n. med. MAREK BURZYŃSKI
SPECJALISTA CHIRURGII OGÓLNEJ
▪ usuwanie zmian skórnych ▪ elektroresekcja
▪ esperal ▪ kwalifikacje do zabiegów ▪ wizyty domowe
www.drburzynski.pl
Łowicz ul. Ułańska 2/15 (NZOZ Medyk)
gabinet czynny: wt., pt. 16⁰⁰-18⁰⁰ | Zapisy: 781-129-200, 726-064-997
Pozostałe dni tygodnia po umówieniu telefonicznym
415282

FIZJOGABINET
GABINET MASAŻU I REHABILITACJI LECZNICZEJ
• masaż tkanek głębokich
• terapia manualna
• pinoterapia
• bańka lekarska
• flossing
• ćwiczenia usprawniające
• bóle głowy, kręgosłupa, stawów i mięśni
• urazy sportowe
• stany przeciążeniowe i pooperacyjne
• rwy kulszowe i barkowe
ŁOWICZ ul. BLICH 4
tel. 783-607-062
414118

TERAPIA MANUALNA KRĘGOSŁUPA
masaż leczniczy, głęboka oscylacja
Łowicz, ul. Świętojańska 1/3, I piętro
4 ZABIEGI 30 zł
Zapisy pod nr tel. 781-934-872
416519

salveo by Damian Pawłowski
FIZJOTERAPIA
• osteopatia • rehabilitacja
• terapia indiba activ
• terapia manualna
mgr Damian Pawłowski
Łowicz, os. Kostka 1 lok. 5
www.salveopawlowski.pl
tel. 884-300-234
410768

LOGOPEDA
mgr Ewa Siejka
tel. 732 910 591
terapia logopedyczna
nauka czytania metodą sylabową
415273

GABINET CHORÓB SKÓRY
DERMATOLOG
Lek. spec.
ZBIGNIEW WRONIECKI
Łowicz, os. Noakowskiego 1/39
wtorki, piątki 16-18
Głowno, ul. Wyspiańskiego 8
(za Szpitalem)
czwartki 15-17
tel. 602-276-728
405172

LARYNGOLOG
AUDIOLOG i FONIATRA
DOROŚLI I DZIECI
prof. dr hab. n. med.
Magdalena Józefowicz-Korczyńska
Klinika Laryngologiczna UM w Łodzi
Łowicz, Plac Koński Targ 7
wtorki 14.30-16.00
tel. 46 837-39-64
416528

IWONA OLEJNIK
specjalista pediatra
PIOTR OLEJNIK
specjalista chorób wewnętrznych
USG • EKG
Głowno, ul. Kilińskiego 25
(róg Piątkowskiej)
tel. 42 710-74-00
408141

LARYNGOLOG
dzieci i dorosłych
dr n. med. Maciej Kotecki
• endoskopia
• tympanometria
Łowicz, ul. Długa 14
tel. 46 837-45-41, 606-827-070
416186

Z sali sądowej

Łowicz | Przed sądem „bohater” głośnej ucieczki przed policją

Twierdzi, że życie mu się zawaliło. Ale cierpią inni

14 grudnia przed Sądem Rejonowym w Łowiczu został otwarty przewód sądowy, w którym oskarżonym jest 46-letni Robert K. z Łodzi. W Łowiczu kojarzony jest głównie z kradzieży paliwa na stacjach benzynowych i policyjnego pościgu za nim 12 maja tego roku. Lista czynów za które odpowiada, jest jednak dłuższa.

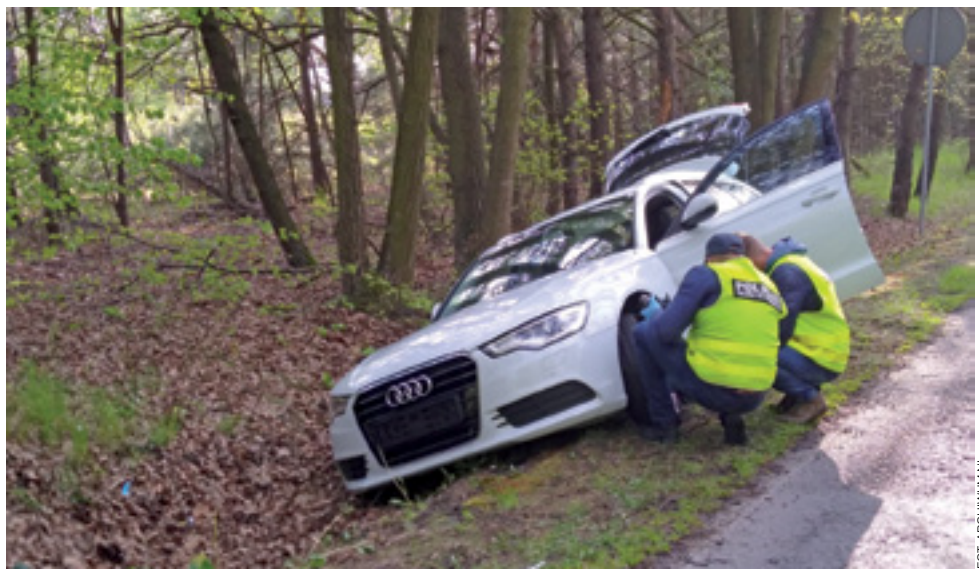

FOT. ARCHIWUM INL

Chwila po zatrzymaniu Roberta K., 12 maja, okolice Michałówka.

W akcie oskarżenia znalazło się osiem różnych zarzutów. Wszystkie dotyczą czynów Roberta K. dokonanych w odstępie nieco tylko ponad miesiąca, tj. od 4 kwietnia do 12 maja tego roku, kiedy to został zatrzymany przez policjantów po pościgu, w okolicach Michałówka – i aresztowany. Do celów procesu zebrano sprawy w których postępowania prowadzone były przez komendy powiatowe policji w: Aleksandrowie Łódzkim, Łowiczu, Pabianicach, Rzgowie, Zduńskiej Woli i Zgierzu. Akta sprawy mają objętość ponad 740 stron i zawarte są w 4 tomach.

Dodajmy, że Rober K. był już karany sądownie, na początku tego roku, za podrobienie podpisu.

Ucieczka na początek, ucieczka na koniec

4 kwietnia w Łodzi prowadził swojego Mercedesa R320 mając w organizmie 0,7 promila alkoholu. Jak sam potem zeznał – zanim wsiadł za kierownicę, wypił dwa piwa. Do kontroli drogowej się nie zatrzymał, uciekał przed goniącym go radiowozem ignorując wszelkie przepisy drogowe, w tym czerwone światła. W efekcie doprowadził do wypadku na skrzyżowaniu dwóch dużych, przelotowych łódzkich ulic – Kopcińskiego i Narutowicza, w którym poważnych obrażeń doznały trzy osoby podróżujące Oplem Corsą.

> Pewnego dnia partnerka oznajmiła mu, że już go nie kocha i chce się rozstać. Potem dowiedział się, że związała się z człowiekiem, którego przez 25 lat miał za przyjaciela.

12 maja – o czym już nieraz pisaliśmy na naszych łamach – znów uciekał przed policją, tym razem łowicką. Po pościgu, w którym funkcjonariusz strzelał nawet w koła prowadzonego przez oskarżonego Audi A6, został zatrzymany w rejonie Michałówka.

Pomiędzy tymi wydarzeniami zajmował się okradaniem z paliwa stacji benzynowych w różnych miejscowościach województwa łódzkiego (Zgierz, Aleksandrów Łódzki, Zduńska Wola, Szadek, Bukowce, Głowno i wreszcie Łowicz, gdzie rozpoczął się pościg). Miał do dyspozycji komplet nielegalnie posiadanych tablic rejestracyjnych, twierdzi, że kupił je w Łodzi na targowisku Górniak.

Oskarżony przyznaje się do wszystkich zarzucanych mu czynów poza jednym – napaścią na funkcjonariusza, poprzez próbę najechania. Według aktu oskarżenia podczas akcji w Michałówku próbował swoim samochodem przejechać interweniującego policjanta Edwina K. Twierdzi jednak, że nigdy by czegoś takiego nie zrobił, a zdarzenie to miało inny przebieg, niż to wynika z aktu oskarżenia.

Jest to o tyle istotny punkt, że ze wszystkich zarzucanych mu czynów, za ten grozi najwyższy wymiar kary – 10 lat więzienia.

Obecnie oskarżony przebywa w areszcie na terenie Zakładu Karnego w Łowiczu.

Życiowa klęska na Wyspach, burzliwy powrót do Łodzi

W czasie poniedziałkowego składania wyjaśnień Robert K. kilka razy wyrażał skruchę. Stwierdził, że ostatnio miał w życiu wyjątkowo trudny okres, przez co pogubił się i stracił nad sobą kontrolę. Mówił, że przed 2020 rokiem nie miał problemów z prawem, wiódł normalne życie w Wielkiej Brytanii.

Ma tam 19-letnią córkę, na którą regularnie płacił alimenty i miał z nią kontakt. Do 2019 roku, przez 12 lat, miał też wieloletnią partnerkę z trójką dzieci, które – jak wyjaśniał – kochał jak własne, przez lata pracował na ich utrzymanie.

Pracował jako mechanik samochodowy i jako kierowca. Prawo jazdy kat. B ma od 28 lat, później zrobił też wszystkie inne kategorie. Woził towary, woził pasażerów – do tego roku nigdy nie spowodował żadnego wypadku.

Oprócz pracy miał też hobby, po części związane z umiejętnościami zawodowymi – kupował stare, klasyczne samochody w złym stanie i dokonywał ich restauracji.

Pewnego dnia partnerka oznajmiła mu, że już go nie kocha i chce się rozstać. Potem dowiedział się, że związała się z człowiekiem, którego przez 25 lat miał za przyjaciela. Tamten wymusił na partnerce, by zakazała też Robertowi K. kontaktów z jej dziećmi.

Jak mówił – po tym ciosie zawalił się cały jego dotychczasowy świat i tylko praca trzymała go przy życiu. Wkrótce jednak pracę też stracił. Było to na początku pandemii koronawirusa, okazało się, że na Wyspach trudno mu będzie znaleźć w tej sytuacji nowe zatrudnienie. Wrócił do Polski, chciał szukać pracy tutaj – też bezskutecznie.

Miał już wtedy na głowie jeden kredyt do spłacenia, kupił za niego BMW z 2017 roku, którym przyjechał do kraju 19 marca tego roku. Mówił, że samochód ten został zniszczony w kolizji, w której – jak twierdzi – kierowała jego matka.

Dopóki miał w Anglii pracę, spłacenie kredytu na samochód nie było to dla niego dużym problemem, nie przewidział, że może ją tak z dnia na dzień stracić.

Dodatkowo otrzymał od losu kolejny cios. Gdy bowiem wracał do Polski, zorganizował też sprowadzenie tu na ciężarówce trzech jego samochodów, które odrestaurował. Planował, że w razie trudności ze znalezieniem pracy sprzeda je, by mieć za co żyć. 30 kwietnia otrzymał z Wąbrzeźna telefon, że na parkingu, na którym one stały, doszło do pożaru. Całkowicie spaliły się trzy samochody, w tym dwa z należących do niego. →

REKLAMA

PROTETYKA DENTYSTYCZNA
Elżbieta Zubko
· PROTEZY
· ekspresowe NAPRAWY
PRACOWNIA PROTETYCZNA
Głowno, ul.Kopernika 12 w godz. 9-16
po godz. 17.00 dom
Głowno, ul.Kopernika bl. 15 m. 35
tel. 600-047-277
Możliwość wykonania protezy w ciągu 1 dnia
408568

HOLLYDENT
dr n. med. Monika Colonna-Walewska
specjalista stomatologii zachowawczej i endodoncji
- leczenie powikłań i trudnych przypadków pod mikroskopem
- licówki pełnoceramiczne
- korony i mosty porcelanowe - cyrkon
- implanty
Głowno
ul. Czackiego 2
tel. 42 710 76 47, 697 107 647
402468

REKLAMA

GABINET „ALEXANDER-MED”
AKUPUNKTURA I TERAPIA MANUALNA
▪ leczenie schorzeń kręgosłupa
▪ rwa kulszowa, barkowa
▪ przepuklina dysków
▪ nerwica i naruszenie snu
▪ skolioza u dzieci ▪ bóle migrenowe
▪ bóle korzonków
CODZIENNIE, godz. 17.30-18.30
Głowno, ul. Wojska Polskiego 10
42/639-86-40
44/714-68-75, 601-226-862
402459

REHABILITACJA
mgr rehabilitacji ruchowej
JERZY SOBCZYŃSKI
▪ masaż leczniczy i relaksacyjny
▪ gimnastyka korekcyjna
▪ usprawnienie po udarze
▪ leczenie ostróg piętowych
▪ kinesiotaping
(możliwy dojazd do klienta)
501-248-229
401174

KLINIKA STOMATOLOGICZNA
rejestracja: 506 100 273
czynne 7 dni w tygodniu!
ZAPRASZA NA KOMPLEKSOWE LECZENIE DZIECI I DOROSŁYCH
▪ Głowno, ul. Wojska Polskiego 32/34
▪ Łowicz, os. Kostka 1 lok. nr 5 ▪ Łódź, ul. Kolińskiego 27
NFZ
ZAKRES USŁUG: •implanty •chirurgia szczękowa •ortodoncja •stomatologia estetyczna •protetyka
LASER, OZON, MIKROSKOP, RTG
415241

GABINET STOMATOLOGICZNY
GŁOWNO
ul. Bielawska 54
tel. 42/719-14-44
Codzienne umawianie wizyt
JANINA KRAKOWIAK
tel. 606-282-950
ALEKSANDRA KRAKOWIAK
tel. 734-407-668
PIOTR KRAKOWIAK
tel. 608-582-834
401192

Wiesław Bielecki
lekarz chorób wewnętrznych
WIZYTY PROSZĘ uzgadniać telefonicznie
tel. 46 837-62-52, 609-024-398
400962

DIETETYK
mgr Marzena Pawłowska
• odchudzanie dzieci i dorosłych
• dietoterapia chorób
• analiza składu ciała
tel. 502-375-482
PORADNIA ŻYWIENIOWA
Łowicz ul. Mickiewicza 20a
www.poradniazywieniowa.pl
400960

Dr nauk medycznych
JOLANTA PIETRZAK
specjalista laryngolog
badanie audiometryczne słuchu
Przyjmuje w soboty w Łowiczu:
13⁰⁰-14⁰⁰ – ul. 3 Maja 6
Zapisy: 601 84 84 20
400676

SPECJALISTA NEUROLOG
WITOLD WYPYCH
Łowicz, ul. Krakowska 4
umowa z NFZ i prywatnie
Pacjenci NFZ pierwszorazowi – krótka kolejka
pn. 8-12 i 14-18
wt., śr., czw., pt. 8-12 i 16-17.30
tel. 603-099-810
416904

PROTEZY -NAPRAWY
Naprawa protez:
➤akrylowe ➤elastyczne
➤szkieletowe
MULTIDENT
tech. dent. P. Pągowski
ul. Spółdzielcza 3, Łowicz
666-284-606
415444

RENATA WYKRĘTOWICZ
PROTEZY
EKSPRESOWE NAPRAWY
Głowno - Osiny 50
tel. 607-371-781
415846

Złamania, urazy, traumy – czy to się da naprawić?

Po złożeniu wyjaśnień przez Roberta K. można było mu współczuć. Cóż jednak w takim razie powiedzieć o osobach rannych w spowodowanym przez niego 4 kwietnia wypadku, które w niczym nie zawiniły? Przed sądem w Łowiczu mogliśmy wysłuchać ich relacji z tamtego zdarzenia. Relacji dramatycznych, pełnych drastycznych szczegółów.

Samochodem tym kierował 60-letni Witold W., a pasażerkami były jego małżonka Ewa W. oraz jej matka Jadwiga W. Witold W. i Jadwiga W. występowali przed sądem w charakterze pokrzywdzonych i oskarżycieli posiłkowych, zaś Ewa W. była przesłuchana w charakterze świadka – choć z jej zeznań oraz z załączonej już po sformułowaniu aktu oskarżenia dokumentacji medycznej wynika, że również doznała wtedy poważnych obrażeń.

Wszyscy troje z wypadku pamiętali tylko przebłyski, Kierujący pan Witold stał na światłach, chciał skręcić w lewo w ulicę Kopcińskiego, Gdy zapaliło się zielone światło, spokojnie ruszył, gdy podczas wykonywania manewru skrętu z całym impetem wpadł w niego Mercedes.

– Mógł pan nas zabić – mówiła do oskarżonego Ewa W. – Dobrze, że uderzył pan w przód naszego samochodu od lewej strony, a nie w sam środek, bo już byśmy nie żyli. Moim zdaniem już w samym momencie wsiadania za kierownicę pod wpływem alkoholu, stał się pan potencjalnym mordercą.

Dodajmy, że oskarżony każdego z tej trójki przepraszał indywidualnie, wszyscy też przyjęli przeprosiny, choć widać było, że nie jest to dla nich łatwe. – Jestem chrześcijanką, muszę przyjąć przeprosiny – stwierdziła seniorka, pani Jadwiga.

Pełnomocnik rodziny złożyła natomiast wniosek o zasądzenie na ich rzecz nawiązek od oskarżonego, w łącznej wysokości 65 tys. zł, na pokrycie części kosztów leczenia, rehabilitacji, strat.

> Choć na szczęście żyją, wciąż jednak borykają się ze skutkami wypadków. Do stanu sprawności sprzed 4 kwietnia mogą nie wrócić w pełni już nigdy. Jeśli gdzieś z konieczności muszą jechać samochodem, odczuwają silny lęk, zwłaszcza gdy z bocznej ulicy wyjeżdża inny pojazd.

Pani Ewa W. małżonka kierowcy, która siedziała na przednim siedzeniu pasażera, miała złamane dwa żebra, język przegryziony na wylot i dużo innych urazów, na przykład w uzębieniu. Do dzisiaj musi brać leki przeciwbólowe.

– Na głowie miałam potężnego guza, z każdym razem gdy tylko dotknęłam go ręką, ogarniał mnie taki ból, że traciłam przytomność – mówiła.

Jej mąż w szpitalu leżał łącznie przez 11 dni, na ortopedii i chirurgii urazowej. Miał operowaną nogę, na którą do dzisiaj utyka (a do połowy lipca w ogóle nie chodził). Jego szczęka w wyniku wypadku pękła na pół. Przyznaje też, że bardzo źle znosi to wszystko psychicznie

Pani Jadwiga do dziś chodzi w ortezie, nie wytrzymało wiązadło w jej nodze. Przez 30 dni przechodziła intensywną rehabilitację, nadal chodzi do ortopedy, jak i psychologa. Mówi, że przed wypadkiem była osobą w pełni samodzielną, teraz już nie jest. – Co się wycierpiałam, to tylko jeden Pan Bóg wie – podsumowała swoje zeznania.

Choć na szczęście żyją, wciąż jednak borykają się ze skutkami wypadków. Do stanu sprawności sprzed 4 kwietnia mogą nie wrócić w pełni już nigdy. Pan Witold wcześniej dorabiał sobie do renty, teraz już nie jest w stanie. Jego żona wróciła do pracy, choć sama czuje, że przychodzi jej to z wielkim trudem i nie podjęła by się tego, gdyby nie przymuszała jej sytuacja finansowa.

Jeśli gdzieś z konieczności muszą jechać samochodem (na rehabilitację czy do szpitala), odczuwają silny lęk, zwłaszcza gdy z bocznej ulicy wyjeżdża inny pojazd. W umysłach wciąż mają potężny huk, jaki rozległ się po tamtym zderzeniu.

Oskarżony, jak już zaznaczyliśmy, przyznaje się do spowodowania wypadku. Twierdzi, że przestraszył się kontroli policyjnej, wiedząc, że jest po dwóch piwach. Zeznania świadków nie pozostawiają zresztą wątpliwości, co do tego, że pogwałcił wszelkie podstawowe zasady ruchu drogowego.

Został zatrzymany na miejscu wypadku, zabrano mu prawo jazdy. Kilka dni spędził w areszcie, ale został z niego zwolniony. Już wtedy groziło mu do pięciu lat więzienia.

Kradł, bo nie mógł zarobić uczciwie?

To jednak nie powstrzymało Roberta K. od jeżdżenia. Siadał za kółkiem – jeździł innym Mercedesem, a także Audi A6, zastępczym, który otrzymał od ubezpieczyciela. Co więcej, twierdzi on, że wszystkie kolejne czyny jakich się dopuścił, tj. kradzieże na stacjach benzynowych, były niejako następstwem wypadku z 4 kwietnia. Sam nie miałby z czego spłacić zniszczonego samochodu, nie dostałby też kolejnego kredytu – poprosił o to matkę, która również postawiła się przez to w bardzo trudnej sytuacji materialnej.

Wobec braku perspektyw na znalezienie pracy, oskarżony uznał, że aby przetrwać musi kraść – i tym samym pogrążył się jeszcze bardziej.

Sąd przesłuchał już kilkoro pracowników różnych stacji, na których doszło do kradzieży. Z ich zeznań wynika, że oskarżony uciekał bez płacenia po zatankowaniu oleju napędowego, zwykle na wartość ok. 250 – 300 zł, z jednej stacji ukradł też kilka płynów do spryskiwaczy.

Świadkowie nie kojarzyli by wcześniej czy później pojawiał się na ich stacjach. Na marginesie – z ich zeznań można odnieść wrażenie, że takie kradzieże nie są niestety na stacjach czymś wyjątkowym.

Czy próbował przejechać policjanta? Zeznania mundurowych będą istotne

Jak już zaznaczaliśmy – oskarżony nie przyznaje się do zarzutu z art. 223 par. 1 KK w związku z art. 224 par. 2 KK oraz art. 11 par. 2 KK. Chodzi o czynną napaść na policjanta w Michałówku, w celu zmuszenia go do zaniechania czynności służbowych. Przypomnijmy, że wcześniej uciekał przed policją z Łowicza przez Zielkowice, Placencję, Parmę, Polesie, Bobrowniki i Bełchów,

– Nigdy bym nie próbował specjalnie przejechać człowieka, tym bardziej funkcjonariusza – mówił.

Według jego relacji, wykonywał manewr cofania, kiedy funkcjonariusz pojawił się na uboczu jezdni, z lewej strony pojazdu i stamtąd oddał kilka strzałów w opony. Według oskarżonego nawet przez moment nie znajdował się na linii kół pojazdu, nie musiał też uskakiwać. – Gdyby tak było, nie zdołałby oddać tylu strzałów – zauważa. Jego zdaniem nie doszło też do celowego zepchnięcia z drogi radiowozu, bo ten sam zjechał na bok, by uniknąć kolizji, ale nie zetknął się bezpośrednio ze ściganym Audi. – Gdyby biegły sądowy porównał ślady uszkodzenia radiowozu, ze śladami na kierowanym przeze mnie Audi, nie miałby wątpliwości, że nie doszło do zetknięcia tych samochodów.

To wersja oskarżonego. Co na to policja? O tym prawdopodobnie przekonamy się na styczniowym posiedzeniu, na które zostali wezwani w charakterze świadków funkcjonariusze KPP w Łowiczu biorący udział w majowym pościgu.

tm

TO BYŁ DRAMATYCZNY POŚCIG

Do zatrzymania Roberta K. Doszło po pościgu po ulicach Łowicza i po okolicach miasta. Tak pisaliśmy o tym w tekście o przedstawieniu zarzutów:

Zaczęło się od tankowania na jednej ze stacji benzynowych przy ul. Poznańskiej o godz. 15.45. Gdy nie zapłacił i odjechał, pracownik stacji wezwał w ten rejon policję, patrol zauważył Audi na ul. 1 Maja. Kierowca nie reagował na sygnały do zatrzymania. Ruszył z dużą prędkością ul. 1 Maja. W ślad za nim dyżurny KPP wysłał kolejne patrole.

Pościg odbywał się ulicami 1 Maja, 11 Listopada, lewą stroną Kaliskiej (pod prąd), na której uciekający zmusił pojazdy do gwałtownych manewrów, aby uniknąć zderzenia. Tu skręcił w prawo, w ul. Nową i dalej jechał po chodniku i przez parking do ul. Starzyńskiego , potem skręcił w Sikorskiego, na której zignorował znak „STOP" i zepchnął inne pojazdy ze swojego toru jazdy. W dalszej relacji ponownie pojawia się ul. Kaliska, Rondo Niepodległości, ul. Piłsudskiego i Sikorskiego – kręcąc te kółka widocznie próbował zgubić policję – przejechał przez parking i chodnik przy sklepie Media Expert, wjechał w ul. Sikorskiego, dalej jechał Al. Sienkiewicza, przejechał przez środek ronda na ul. Gen. Klickiego i kierował się na Zielkowice, Parmę i Bobrowniki – tu zatrzymał go zamknięty przejazd kolejowy. Na chwilę stanął, po czym cofnął, uderzając w radiowóz, zawrócił i ominął inny radiowóz, skierował się na Polesie, Stachlew, aż dojechał do Bełchowa.

Tu zatrzymał się przed kolejnym radiowozem, który zagrodził mu drogę. Omijał go z lewej strony tak, że uderzył w niego. Policjant oddał dwa strzały ostrzegawcze z broni służbowej i dwa kolejne w opony z prawej strony. To nie zatrzymało kierowcy, który kontynuował ucieczkę drogą krajową 70, którą jechał w kierunku Łowicza, na łuku spychając radiowóz w barierki energochłonne i uszkadzając go. Policjanci gonili go do węzła Skierniewice, na którym skręcił w drogę prowadzącą do Michałówka i po przejechaniu nią kilkunastu metrów zatrzymał się.

Gdy policjant wysiadł z radiowozu, 46-latek cofnął i uderzył w radiowóz, następnie zawrócił w kierunku ronda na węźle Skierniewice, po drodze próbując przejechać policjanta, który zdążył gwałtownie odskoczyć w bok. Policjant oddał strzał ostrzegawczy, potem 9 kolejnych. Celował w opony z lewej strony – przednią i tylną.

Sprawca uciekał, zmuszając radiowóz do ucieczki na pobocze, na rondzie skręcił w DK 70 i jechał w stronę Nieborowa. Na skrzyżowaniu z drogą powiatową ponownie zepchnął na barierki radiowóz. Dalej inny radiowóz kontynuował pościg, choć ten skończył się kilkanaście metrów dalej, gdy Audi zjechało do rowu. Kierujący wysiadł i próbował uciekać do lasu, ale został zatrzymany.

REKLAMA

NZOZ ALAMED
Stryków, ul. Kopernika 29a
tel. 42 719 88 49

● PORADNIA CHIRURGICZNA + USG
dr n.med. Krzysztof Ciesielski
spec. chirurg
– pn., śr, pt. 15³⁰-18⁰⁰
tel. kom. 607 340 904

● USG DOPPLER ŻYŁ I TĘTNIC KOŃCZYN DOLNYCH
dr n. med. Michał Libiszewski
– wizyty po uzgodnieniu telefonicznym

● PORADNIA NEUROCHIRURGICZNA
dr n. med. Ryszard Bober
spec. neurochirurg
– piątki po uzgodnieniu telefonicznym

● PORADNIA ENDOKRYNOLOGICZNA
dr n. med.
Renata Koptas-Głoskowska
spec. endokrynolog
– wizyty po uzgodnieniu telefonicznym

● PORADNIA UROLOGICZNA
Piotr Kowalski spec. urolog
– poniedziałki godz. 17³⁰
po uzgodnieniu telefonicznym

● PORADNIA STOMATOLOGICZNA
Alicja Ciesielska
spec. periodontolog
– pn.-pt. po uzgodnieniu telefonicznym
• stomatologia zachowawcza i dziecięca
• endodoncja • protetyka
• chirurgia stomatologiczna i implanty
• ortodoncja
• zdjęcia RTG zębów

● PORADNIA KARDIOLOGICZNA
dr n. med
Monika Piechowiak
spec. chorób wewnętrznych
kardiolog
czwartki po uzgodnieniu telefonicznym

● PORADNIA REUMATOLOGICZNA
dr n. med. Henryk Kapusta
spec. reumatolog
– wtorki po uzgodnieniu telefonicznym

www.nzoz-alamed.pl
405055

GABINET SPECJALISTYCZNY
Łowicz, ul. Pijarska 3
w którym przyjmują:

SPECJALISTA ENDOKRYNOLOG
prof. dr hab. n. med. Katarzyna Winczyk
- co drugi wtorek w godz. 14-16, tel. 609-836-609

SPECJALISTA CHORÓB PŁUC, ALERGOLOG, PEDIATRA
Bożena Kucińska - czwartki w godz. 11-15.30, tel. 606-140-120

SPECJALISTA ORTOPEDA - TRAUMATOLOG Janusz Dubas
- czwartki w godz. 16-18, tel. 602-668-997

SPECJALISTA DERMATOLOG Zbigniew Wroniecki
- piątki w godz. 11-12, tel. 602-276-728
(dodatkowo wtorki, piątki w godz. 16-18 - os. Noakowskiego 1/39)

SPECJALISTA CHIRURGII OGÓLNEJ I ONKOLOGICZNEJ
dr n. med. Adam Rogowski-Tylman
- wtorki, piątki w godz. 16 -19

KARDIOLOG, SPECJALISTA CHORÓB WEWNĘTRZNYCH
dr n. med. Grażyna Dąbrowska
- poniedziałki, piątki i co drugi wtorek od 16
- zapisy: tel. 501-359-450
ECHO SERCA, HOLTER EKG, HOLTER CIŚNIENIOWY
- zapisy codziennie pod nr tel. 510-562-012
401960

GABINET LOGOPEDYCZNY
Justyna Górczyńska
specjalista neurologopeda
ŁOWICZ
ul. Tkaczew 7F
tel. 785 246 124
414401

Dr n. med.
MICHAŁ DZIUBA
KARDIOLOG
• Choroba wieńcowa – ocena wskazań do koronarografii
• nadciśnienie tętnicze
• niewydolność serca
• arytmie • cholesterol
Przychodnia ARS MEDICA
Łowicz, ul. Nowa 8
tel. (46) 816 20 40
www.michaldziuba.pl
www.kardiologialowicz.pl
405818

specjalista ginekolog - położnik - cytolog - USG
Krzysztof KUŚMIERCZYK
GABINET PRYWATNY
tel. 601-254-571
Łowicz ul. Ułańska 2 (Medyk)
czynne codziennie oprócz sobót w godz. 16-19
ZAPISY NA GODZINY
415522

prywatny gabinet lekarski
LEKARZ INTERNISTA
Roman Wasilewski
EKG
GODZINY PRZYJĘĆ:
poniedziałki i czwartki 17-20
Pozostałe dni po uzgodnieniu telefonicznym
Głowno, ul. Czarnieckiego 16
tel. 502-758-980
415847

GABINET NEUROLOGICZNY
Jacek Pełka
specjalista neurolog
Adres: Łowicz ul. Długa 20d
tel. kom. 602 706 803, www.neurocenter.pl
Przyjęcia w czwartki (po umówieniu się telefonicznym)
*bóle głowy *zawroty głowy *szumy uszne *bóle kręgosłupa *zaburzenia czucia *padaczka *stwardnienie rozsiane *ch.Parkinsona *zaburzenia widzenia *zaburzenia snu *nerwice *depresje *zaburzenia lękowe *zaburzenia pamięci *zaświadczenia dla pracodawcy *zaświadczenia do ZUSu * i inne.
415876

GABINET ORTOPEDYCZNY
SPECJALISTA CHIRURG ORTOPEDA -TRAUMATOLOG
lek. med.
Adel Elmgasbi
Głowno, ul. Targowa 78
tel. 606-636-400
414197

BOLESŁAW SAWICKI
spec. chorób wewnętrznych i medycyny rodzinnej
Lekarz uprawniony do badań:
▪ profilaktycznych pracowników
▪ kierowców
▪ posiadających i ubiegających się o posiadanie broni
Przyjmuje: pon. i czw. 15⁰⁰-17³⁰
po uzgodnieniu telefonicznym
Łowicz, ul. H. Wieniawskiego 34
tel. 602 491 325
410209

Aktualności

Stryków – Głowno | W tym roku wspólnie dla potrzebujących

Szlachetna Paczka głównie dla starszych i samotnych

W tym roku magazyn Szlachetnej Paczki dla Głowna i Strykowa był wspólny. Ze strażnicy OSP w tym drugim mieście w sobotę i niedzielę 12 i 13 grudnia do potrzebujących wsparcia wyjechało łącznie 18 transportów z darami. Jeden z nich był ponadplanowy i niezarejestrowany. Nad organizacją czuwało 5 wolontariuszy ze Strykowa i 3 z Głowna.

– Dużą pomocą są dla nas strażacy z OSP w Strykowie. Nie tylko rozwożą dary, ale np. sami przerzucili tonę węgla, którą zawieźli do jednej z obdarowywanych osób – powiedziała nam Joanna Mirowska, dodając też, że strażacy w innym przypadku zadeklarowali pomoc przy montażu kabiny prysznicowej. – Zawsze możemy liczyć na strażaków, w Szlachetnej Paczce udzielają się od początku, co roku są mocno zaangażowani – dodała.

Wśród wolontariuszy spotkaliśmy Karolinę Wolską, która w tym roku po raz pierwszy wzięła udział w akcji. – Miałam wolny czas, chciałam zobaczyć to z innej perspektywy, dotąd uczestniczyłam w akcji po stronie darczyńców. Nie żałuję, to wolontariusz ma pełny obraz tego co się dzieje w ramach akcji – powiedziała nam. Dodała przy tym, że z początku miała poważne obawy, zwłaszcza przed pierwszym kontaktem z obdarowywanymi. – Nie wiedziałam jak zareagują na pytania przy wypełnianiu ankiety, część z nich dotyczy bardzo osobistych spraw, dochodów, sytuacji rodzinnej, ale nie było problemu – powiedziała, dodając, że poznała wielu ludzi, którzy chcą pomagać i działają społecznie.

FOT. TOMASZ BARTOS

Część ekipy Szlachetnej Paczki ze Strykowa i Głowna w magazynie w strażnicy OSP Stryków.

Piotr Ślęzak, lokalny lider akcji w Strykowie, powiedział nam, że w tym roku wśród obdarowywanych przeważały osoby starsze, samotne i schorowane. W przypadkach tych główne potrzeby to przede wszystkim opał na zimę, nowe kuchnie węglowe i piece, jedzenie, środki czystości i żywność – właściwie rzeczy podstawowe.

Wolontariusz z Głowna Michał Kaczkowski podkreślił w rozmowie z nami, że w przypadku osób starszych i samotnych często nie tylko dary są ważne, ale to, że ktoś zainteresował się ich losem, że spędził z nimi czas, że porozmawiał, że mogli przestać czuć się samotni i opuszczeni.

– Niestety, ludzie się zmienili, często nie dostrzegają w swoim najbliższym otoczeniu, że ktoś potrzebuje pomocy – uważa Kaczkowski – a są wokół nas naprawdę dramatyczne przypadki starszych osób, które są zamknięte w domach i choroba nie pozwala im wyjść na zewnątrz.

– Zaskoczyła mnie starsza pani, która poprosiła o colę. Zdziwiłam się, okazało się, że sama by ją kupiła, ale ma do sklepu 3 kilometry i musiałaby ją sama dźwigać – opowiada Joanna Mirowska.

Karolina Wolska dodaje zaś, że jedna z osób prosiła o jabłka, bo bardzo je lubi.

Wolontariusze z uznaniem mówili o darczyńcach. W tym roku były to nie tylko grupy lokalnych znajomych, instytucje jak urzędy miasta w Głownie i Strykowie, firmy logistyczne spod Strykowa – ale też grupy osób nawet z Warszawy, Łodzi i Piotrkowa Trybunalskiego.

– Często jest tak, ze w zapotrzebowaniu mamy np. 3 m^3 drewna do palenia w piecu, a darczyńca dostarcza nam 5 m^3. Był też przypadek rodziny, w której matka w ogóle nie przedstawiła swoich potrzeb, mówiła ciągle o dzieciach. A darczyńca pomyślał za nią, od siebie dołożył kurtkę, bluzę i mop do sprzątania domu – mówią nam Joanna Mirowska i Karolina Wolska. **tb**

Głowno | Profilaktyka uzależnień

Nagrody trafiły w ręce laureatów

Kilkunastu uczniów z Głowna zdobyło nagrody w konkursach organizowanych przez Gminną Komisję Rozwiązywania Problemów Alkoholowych.

Twórcza rywalizacja przeznaczona jest dla każdej grupy wiekowej – od przedszkolaków do reprezentantów szkół ponadpodstawowych – co pozwala na wykazanie się kreatywnością niezależnie od wieku.

W tym roku wśród głowieńskich przedszkolaków najlepsze okazały się Julia Sicińska (I miejsce), Lara Romanowicz (II miejsce) oraz Lena Raczyńska (III miejsce), których zadaniem było przygotowanie plakatu profilaktycznego „Moje szczęście – rodzina”.

Zakładki profilaktyczne do książki przygotowywali z kolei uczniowie klas I-IV szkół podstawowych. Laureatami w tej kategorii wiekowej są: Pola Wybrzak (I miejsce) oraz Zuzanna Dałek, Tymon Grabowicz i Marta Florczak (II miejsce). Najstarsi stanęli przed zadaniem przygotowania profilaktycznego listu. Reprezentanci szkół podstawowych (klasy V-VIII) przygotowali „List do rodziców”, zaś przedstawiciele szkół ponadpodstawowych – „List do sprzedawców”.

FOT. MIASTO GŁOWNO

Tradycyjnej uroczystości nie było, ale pamiątkową fotografię laureatów udało się stworzyć.

Wśród uczniów szkół podstawowych zwycięzcy to: Igor Radzikowski i Julia Dobrogowska (I miejsce), Julia Rakowska (II miejsce) oraz Adrian Augustyniak i Wiktoria Wrocławska (III miejsce).

Najlepsi spośród uczniów szkół ponadpodstawowych okazali się: Kacper Kosiorek i Agata Budna (I miejsce), Marlena Karwacka (II miejsce), a także Aleksandra Kucińska (III miejsce).

Każdego roku laureaci konkursów profilaktycznych otrzymują od burmistrza Grzegorza Janeczka nagrody oraz okolicznościowe dyplomy.

Tym razem z uwagi na pandemię zrezygnowano z organizacji tradycyjnej uroczystości, ale nagrody i tak trafiły w ręce zwycięzców. **aw**

REKLAMA

Łowicz 1906

Okręgowa Spółdzielnia Mleczarska w Łowiczu zatrudni osoby do pracy na stanowiskach:

- KIEROWNIK LABORATORIUM
- KIEROWNIK ZMIANY
- Z-CA KIEROWNIKA WARSZTATU MECH. I BRYGADY REM.-BUD.
- SERWISANT

Uprzejmie informujemy, że skontaktujemy się z wybranymi osobami. Osoby zainteresowane prosimy o wysłanie swojego CV na adres:
OKRĘGOWA SPÓŁDZIELNIA MLECZARSKA W ŁOWICZU
Dział Kadr ul. Przemysłowa 3, 99-400 Łowicz, tel. +48 46 830 36 07
lub rekrutacja@mleczarnia.lowicz.pl

W CV prosimy zawrzeć klauzulę: „Wyrażam zgodę na przetwarzanie moich danych osobowych przez Okręgową Spółdzielnię Mleczarską w Łowiczu dla potrzeb procesu rekrutacji zgodnie z ustawą z dnia 29 sierpnia 1997 r. o ochronie danych osobowych (tekst jednolity: Dz. U. z 2002 r. nr 101, poz. 926 ze zmianami). Jednocześnie wyrażam zgodę na przetwarzanie przez ogłoszeniodawcę moich danych osobowych na potrzeby przyszłych rekrutacji przez okres jednego roku. ” Informujemy, że Administratorem danych jest Okręgowa Spółdzielnia Mleczarska w Łowiczu przy ul. Przemysłowej 3, 99-400 Łowicz. Dane zbierane są dla potrzeb rekrutacji. Ma Pani/Pan prawo dostępu do treści swoich danych oraz ich poprawiania. Podanie danych w zakresie określonym przepisami ustawy z dnia 26 czerwca 1974 r. Kodeks pracy oraz aktów wykonawczych jest obowiązkowe. Podanie dodatkowych danych osobowych jest dobrowolne.
https://mleczarnia.lowicz.pl/wp-content/uploads/2020/05/III-klauzula-informacyjna-kandydaci-na-prac..pdf

415921

WRS INTERIOR SOLUTIONS

Firma WRS Interior Solutions,
ceniony na rynku polskim i europejskim,
producent mebli na zamówienie

ZATRUDNI OSOBY NA STANOWISKO:

- STOLARZ
- POMOCNIK STOLARZA
- LAKIERNIK
- ŚLUSARZ / SPAWACZ (TIG, MIG, MAG)

Poszukujemy zarówno osób z doświadczeniem jak i gotowych przyuczyć się do zawodu.
Oferujemy stabilne zatrudnienie, umowę o pracę i dodatki socjalne.
Zakład pracy mieści się w Gminie Bielawy, Brzozów 23.
Chętnych prosimy o kontakt telefoniczny: 668055227 lub o przesłanie CV na maila: m.andziak@wrsinterior.com

416226

AGRO-BUD GAJDA
Dąbkowice Górne 44, tel. 46 838 90 46
Łowicz, ul. Składowa 19, tel. 46 830 22 55

Oferuje w sprzedaży:
- NAWOZY
- materiały budowlane
- wykończeniowe budynków
- stal
- piasek
- drewno

WĘGIEL
otręby, pasze

Posiadamy w sprzedaży także:
- EKOGROSZEK LEW
- Pellet Energy Gold

USŁUGI TRANSPORTOWE - HDS

414200

Gmina Dmosin | Roboty mają rozpocząć się jeszcze w tym roku

Kto przebuduje przedszkole i świetlicę w Kołacinie?

Przetarg nieograniczony na, można by rzec, „podwójną” inwestycję, rozstrzygnęła gmina Dmosin. Chodzi o zaadaptowanie budynku po dawnym ośrodku zdrowia w Kołacinie na przedszkole oraz przebudowanie świetlicy w budynku miejscowej Ochotniczej Straży Pożarnej, który znajduje się na terenie tej samej posesji.

Obydwa budynki łączy jeszcze jedno: korzystają z tej samej kotłowni, która również zostanie przebudowana.

Bezpośrednio przed otwarciem ofert przetargowych gmina poinformowała, jaką kwotę zamierza przeznaczyć na sfinansowanie robót. Na adaptację budynku na przedszkole wraz z przebudową kotłowni w budżecie gminnym zabezpieczono 557 tysięcy złotych brutto, a na przebudowę świetlicy w budynku Ochotniczej Straży Pożarnej w Kołacinie – 311 tysięcy złotych brutto. Zainteresowanie przetargiem było spore, wpłynęło 8 ofert od wykonawców. Czterech spośród nich zaproponowało kwoty wyższe niż gmina planowała wydać, więc ich oferty zostały odrzucone.

> Zainteresowanie przetargiem było spore, wpłynęło 8 ofert od wykonawców.

Inwestycja w części dotyczącej adaptacji budynku na przedszkole i przebudowy kotłowni będzie wykonana przez firmę Moderndom s.c. Mariusz Rozpara Krzysztof Górski ze Skierniewic za 511.973,40 złotych. Jeśli zaś chodzi o przebudowanie świetlicy, tańszą ofertę złożyło Przedsiębiorstwo Instalacyjno-Budowlane „Lauer” Przemysława Lauera z gminy Pabianice, oferując wykonawstwo za 227 tysięcy złotych.

Roboty mają rozpocząć się jeszcze w tym roku – część z nich jest zaplanowana wewnątrz budynku, więc warunki pogodowe nie będą miały dużego wpływu na ich prowadzenie. Różne są też umowne terminy ich zakończenia. Przedszkole i kotłownia mają być oddane do użytku do połowy czerwca przyszłego roku. Chodzi o to, by przedszkole mogło ruszyć od początku września (planowane są tam jedna lub dwie grupy przedszkolne).

Więcej czasu, bo do końca listopada 2021, ma natomiast wykonawca robót związanych z przebudową świetlicy. **mak**

Finanse | Fundusz Inwestycji Lokalnych

Ponad milion złotych dla naszych gmin – ale nie każdy się cieszy

dokończenie ze str. 1

Zostaną one przeznaczone na adaptację istniejącego budynku dla nowego oddziału przedszkolnego przy SP w Kołacinie. W ramach inwestycji planowany jest m.in. remont elewacji i wnętrz (ściany działowe, posadzki, instalacja elektryczna, wewnętrzna instalacja wody ciepłej, kanalizacja sanitarna, c.o. z kotłem na paliwo ekologiczne, łazienki, wentylacja), a także dachu. W ramach Rządowego Funduszu Inwestycji Lokalnych gmina starała się o środki w wysokości 557.144,89 złotych.

Na liście beneficjentów rządowego funduszu tym razem nie znalazły się **miasto Głowno** oraz **gmina Głowno**, które również ubiegały się o dotację.

Urząd Miejski w Głownie złożył wniosek na dofinansowanie przebudowy Placu Reymonta, a także ul. 11 Listopada (od ul. Żwirki do Dworskiej) i ul. Granicznej wraz z kanalizacją deszczową, chodnikami oraz miejscami postojowymi. Z kolei gmina Głowno wnioskowała o środki z przeznaczeniem na obiekt sportowy w Popowie Głowieńskim (stadion) w wys. 2.000.000 zł.

– Tym razem się nie udało, ale już złożyliśmy wniosek w ramach drugiej części konkursowej. Tym razem staramy się o przyznanie 2.500.000 złotych na ten cel – zaznacza wójt Marek Jóźwiak.

Dodajmy, że nie wiadomo co przesądziło o tym, że niektórym gminom dotacja nie została przyznana. W tym przypadku nie przewidziano bowiem opracowania karty oceny merytorycznej projektu, co uniemożliwia wgląd w proces przyznawania dofinansowania i porównanie poszczególnych projektów. Nie ma również procedury odwoławczej.

– Podczas oceny wniosków brano pod uwagę takie kryteria jak: kompleksowość planowanych inwestycji, ograniczenie emisyjności i ingerencji w środowisko, uwzględnienie zasad zrównoważonego rozwoju, pomoc osobom niepełnosprawnym, liczba osób, które skorzystają z inwestycji, wpływ inwestycji na zapobieganie klęskom żywiołowym oraz koszt w stosunku do planowanych dochodów samorządu – czytamy w oficjalnym komunikacie rządowym. **aw**

Głowno | LGD Polcentrum

Nabór wniosków w przyszłym roku, ale doradztwo już dziś

O przyznanie pomocy na rozwój działalności gospodarczej, a także na doposażenie grup aktywizujących oraz orkiestr i zespołów muzycznych będzie można starać się w pierwszym kwartale nowego roku.

Wnioski będzie można składać za pośrednictwem Stowarzyszenia LGD „Polcentrum” w ramach poddziałania 19.2 „Wsparcie na wdrażanie operacji w ramach strategii rozwoju lokalnego kierowanego przez społeczność”.

W pierwszych miesiącach 2021 roku planowane są dwa nabory wniosków: o przyznanie wsparcia w związku z podejmowaniem działalności gospodarczej (nabór wstępnie odbędzie się w lutym 2021 r.) oraz o przyznanie grantu na doposażenie orkiestr i zespołów muzycznych w instrumenty i stroje, a także grup aktywizujących (nabór prawdopodobnie w marcu 2021 r.). Już dziś można przygotowywać wnioski, zaś bezpłatne porady i pomoc w zakresie właściwego ich opracowania oferuje biuro wspomnianego stowarzyszenia. Z uwagi na zagrożenie epidemiczne, preferowaną formą takiego doradztwa jest kontakt telefoniczny lub elektroniczny. Szczegółowe informacje pod numerem telefonu (42) 719-90-64 oraz e-mail: biuro@polcentrum.pl. **aw**

Gmina Dmosin | Masz ponad 25 lat i nie znasz angielskiego?

Angielski w bibliotece lub świetlicy

Gminna Biblioteka Publiczna w Dmosinie zachęca dorosłych mieszkańców gminy do wzięcia udziału w kursie nauki języka angielskiego, który ma ruszyć w przyszłym roku. Kurs językowy jest dla mieszkańców bezpłatny, ale żeby w nim uczestniczyć, trzeba spełniać kilka warunków.

Po pierwsze, trzeba być zameldowanym w województwie łódzkim – niekoniecznie w gminie Dmosin, ale w przypadku braku wolnych miejsc preferencje będą dotyczyły mieszkańców gminy. Ponadto jest on przeznaczony dla osób w wieku 25-49 lat z wykształceniem maksymalnie ponadgimnazjalnym (średnim) lub w wieku 50 lat i więcej bez kryterium wykształcenia.

Kurs będzie trwał 120 godzin i prowadzić będzie do uzyskania certyfikatu TGLS (The Global Language System) – oczywiście po zdaniu stosownego, krótkiego egzaminu sprawdzającego umiejętności językowe zdobyte na kursie. Start zajęć stacjonarnych planowany jest na przełomie lutego i marca przyszłego roku.

Zapisywać się można w bibliotece w Dmosinie pod numerem telefonu: 46 874-62-30. Kurs będą prowadzili lektorzy zatrudniani przez firmę HN Partners s.c., która uzyskała finansowanie zajęć w ramach projektu dofinansowanego z funduszy europejskich „Angielski na 5+”.

– Zachęcamy do zapisów jak najwcześniej, żebyśmy mogli oszacować zainteresowanie oraz ustalić salę, gdzie kurs będzie się odbywał. Wstępnie planujemy, żeby zajęcia odbywały się w Dmosinie, ale być może również w jednej ze świetlic na terenie gminy? Wszystko zależy właśnie od zainteresowania ze strony mieszkańców – dowiedzieliśmy się w dmosińskiej bibliotece. **mak**

Sąd Okręgowy | Zaostrzenie wyroków w głośnej sprawie

Miał siedzieć sześć lat, a posiedzi osiem

dokończenie ze str. 1

Część z nich o zadłużeniu dowiedziała się dopiero w momencie, gdy do ich drzwi zapukał komornik, zajął rachunek bankowy czy też część wynagrodzenia. Jeszcze inni dowiadywali się, że „kupili” drogi telefon z listu od operatora komórkowego z podziękowaniem za podpisanie umowy.

Jakie wyroki?

Wracając jednak do wyroku SO w Łodzi: Po pierwsze łódzki sąd uznał – na skutek apelacji prokuratury – że wyrok 6 lat więzienia orzeczony wobec Mariusza M. – jest zbyt niski i postanowił podwyższyć karę łączną za wszystkie czyny o dwa lata: do 8 lat więzienia. Prokuratura wnosiła o 9 lat więzienia. Sąd nie uznał tym samym apelacji obrońcy oskarżonego, który wnosił o złagodzenie wyroku, a nawet umorzenie postępowania wobec Mariusza M. i uznanie, że nie uczynił sobie on z procederu wyłudzeń „stałego źródła dochodu”. SO w Łodzi uznał, że jak najbardziej było to jego stałe źródło.

Wnosząc o umorzenie postępowania adwokat tego oskarżonego próbował też kwestionować opinię biegłych psychiatrów, podnosząc wątpliwości co do poczytalności jego klienta – mężczyzna zmaga się z nałogiem alkoholowym. Zdaniem adwokata nie udało się też udowodnić, jakie były faktyczne straty finansowe w przypadku wszystkich poszkodowanych.

SO w Łodzi uznał jednak inaczej, mimo to uchylił wyrok (tak samo w stosunku do wszystkich innych oskarżonych) w części dotyczącej zadośćuczynienia – naprawienia wyrządzonej szkody i cofnął do sądu pierwszej instancji do ponownego rozpatrzenia.

Rażąco niska kara

Ponadto łódzki sąd uznał, że wyroki orzeczone w sądzie pierwszej instancji wobec dwóch innych oskarżonych, którzy byli kurierami (Mateusz M. i Kamil B.), były rażąco niskie i postanowił orzec wyroki bezwzględnego więzienia. Przypomnijmy, że sąd pierwszej instancji postanowił, że wystarczy ograniczyć im wolność i skazał każdego z nich na 2 lata takiego ograniczenia, które miało polegać na bezpłatnym świadczeniu pracy społecznej w wymiarze 20 godzin miesięcznie. Sąd Okręgowy na skutek apelacji prokuratury w Łowiczu uznał natomiast, że oni również uczynili sobie z procederu stałe źródło dochodu. Dlatego też Mateusz M. ma trafić na 1 rok i 6 miesięcy do więzienia, zaś Kamil B. na 1 rok i 3 miesiące.

Oprócz tego sąd uznał, że Patrycja G. również uczyniła sobie stałe źródło dochodu z wyłudzeń i uchylił rozstrzygnięcie o zawieszeniu kary więzienia 1 roku i 3 miesięcy. To zasadnicze różnice w wysokościach orzeczonych kar łącznych.

Pozostałym oskarżonym też wymierzone zostały kary. Oprócz wyżej wymienionych, wyroki bezwzględnej kary więzienia w takiej samej wysokości jak w sądzie pierwszej instancji usłyszeli: Adam S. (m.in. założył działalność gospodarczą, żeby mieć dostęp do systemów bankowych i parabankowych) – 3 lata więzienia (w poczet kary zaliczono tymczasowe aresztowanie). Tomasz Z., który też był oskarżony o ciąg przestępstw, usłyszał wyrok 2 lat i 6 miesięcy więzienia. Sąd uznał, że jego udział w procederze wyłudzania i fałszowania był znaczący i uczynił sobie z tego stałe źródło dochodów.

Pozostałe wyroki są w zawieszeniu. Kinga M. (otworzyła działalność gospodarczą, ale miała zdecydowanie mniej zarzutów od poprzedników) usłyszała wyrok 1 roku i 8 miesięcy więzienia w zawieszeniu na 3 lata próby, Jacek K. (przestępstw dokonywał tylko jednego dnia): 1 rok i 6 miesięcy więzienia w zawieszeniu na 3 lata próby, Katarzyna M.: 1 rok w zawieszeniu na 2 lata próby, Danuta G.: 8 miesięcy w zawieszeniu na 1 rok próby. Wyrok jest prawomocny (z wyjątkiem wspomnianej części dotyczącej zadośćuczynienia).

Większość skazanych pochodzi z Łowicza i najbliższej okolicy. **mak**

Głowno | Zaprószenie ognia czy celowe podpalenie?

105 osób musiało opuścić w nocy mieszkania

dokończenie ze str. 2

– W sobotę około godziny 11 udało nam się prowizorycznie – ale bezpiecznie – podłączyć energię, uszczelnić rury (wypaliły się pakuły uszczelniające połączenia – przyp.red.). Nie mogliśmy ingerować poważniej, ponieważ czekaliśmy na przyjazd policji – powiedział nam Jacek Skwierczyński z MZK w Głownie.

Celowe podpalenie?

No właśnie, z ustaleń strażaków wynika, że pożar mógł powstać na skutek celowego podpalenia. Równie dobrze mogło to jednak być zaprószenie ognia na przykład niedopałkiem papierosa wrzuconym do pudła z papierami i kartonami, które stało na piwnicznym korytarzu. Tajemnicą poliszynela jest bowiem to, że w piwnicy akurat tego bloku czasami spotykali się miejscowi amatorzy „małpek” i tanich trunków alkoholowych. Upatrzyli sobie właśnie miejsce, gdzie doszło do pożaru. Jako, że nie byli szczególnie uciążliwi, zwykle nie hałasowali, raczej nikomu nie przeszkadzali. Dlatego też zresztą na rurach leżały tam dwie stare opony: by wygodniej usiąść.

– Raz czy dwa razy opi...łem ich, ale mówili: „sąsiad, będzie spokojnie, będzie dobrze, nie nabrudzimy” i tyle – powiedział nam jeden z mieszkańców.

– Policjanci wyjaśniają sprawę i będą próbowali ustalić, czy było to podpalenie, a jeśli okaże się, że tak, to kto tego dokonał – powiedziała nam Magdalena Nowacka z KPP Zgierz. Zdania mieszkańców są – jak to zwykle w takich sprawach bywa – bardzo różne. – Samo się nie zapaliło – mówią jedni. – Według mnie to od niedopałka, bo po co by podpalał? Żeby nie mieć gdzie siedzieć? – zastanawia się inna mieszkanka bloku. – To co mi pani powie na to, że całkiem spaliły się te dwie opony, co tam były? Opony nie są łatwopalne? – zastanawia się młoda mieszkanka bloku.

Piwnica, choć już wstępnie uprzątnięta, jest solidnie okopcona. Ponadto nadpalone zostały drzwi do poszczególnych komórek – ogień nie przedostał się przez nie. Stopiły się też wszystkie osłony i otuliny od kabli i przewodów w sąsiedztwie miejsca, gdzie wybuchł pożar. – Śmierdzieć spalenizną będzie jeszcze długo, dopóki nie oczyści się tego karcherem i nie pomaluje na nowo. Kto wie, może trzeba będzie skuwać tynk? – zastanawia się Jerzy Osiński. Wystosował on do lokatorów pismo, w którym apeluje, by zamykać drzwi do klatek schodowych oraz zwracać uwagę na osoby spoza wspólnoty przebywające w piwnicach. **mak**

Piłka siatkowa | 2. kolejka SŁALS

Retki z pewnym zwycięstwem

Po raz pierwszy w Łowiczu ruszyła liga amatorskiej piłki siatkowej pod nową nazwą i w nowej formule. SŁALS czyli Skierniewicko-Łowicka Amatorska Ligi Siatkówki, zainaugurowała rozgrywki w sobotę, 5 grudnia w Skierniewicach, a w piątek, 11 grudnia gościliśmy siatkarzy w Łowiczu.

W hali sportowej OSiR nr 2 obyły się dwa mecze. Swoje pierwsze zwycięstwo odnieśli siatkarze LKS Retki, a nasz drugi reprezentant w tej lidze UKS Korabka Łowicz pauzował, ale rozegrał w tym czasie wewnętrzny sparing.

W tym sezonie o mistrza ligi SŁALS gra tylko 7 ekip. 5 z ligi skierniewickiej i dwie z łowickiej SAM (Retki i Korabka). Pieczę nad rozgrywkami, które będą się odbywać w naszym mieście trzyma Krzysztof Olko, sędzia główny łowickiego SŁALS, zaś osobą odpowiedzialną w Skierniewicach jest pracownik OSiR, Michał Kędzior.

W rozegranej w piątek, 11 grudnia, 2. kolejce SŁALS, LKS Retki pewnie pokonały AZS PZSZ Skierniewice 3:0, awansując na 3. miejsce w ligowej tabeli. To był szybki mecz pod dyktando LKS. Nasza ekipa gra prostą siatkówkę (bez libero i środkowego), ale solidna gra skrzydłami i dobra obrona daje niezłe efekty. W tym sezonie wybierani są MVP z drużyny wygranej i przegranej.

Tytuły MVP w Retkach przyznano Tomaszowi Plochowi, natomiast w ekipie AZS tytuł otrzymał Krzysztof Rąg (AZS, 1). Po dwóch kolejkach Retki wskoczyły na 3. miejsce w ligowej tabeli, a na 2. pozycji pozostaje Korabka Łowicz, która w tej kolejce pauzowała.

Drugie zwycięstwo odniosła drużyna Skierniewicki Węgiel Skierniewice, która pokonując Ignis Skierniewice 3:1, utrzymała tytuł lidera i jest faworytem do mistrzowskiego tytułu. Najskuteczniejszymi zawodnikami w tym spotkaniu byli Marek Szymczakowski (Węgiel, 2) i Łukasz Suchodolski (Ignis, 1).

W lidze prowadzone są klasyfikacje indywidualne. **zł**

FOT. ZBIGNIEW ŁAZIŃSKI

Ekipa LKS Retki pewnie ograła AZS PWSZ Skierniewice.

2. kolejka I edycji SŁALS:

- **AZS PZSZ Skierniewice - LKS Retki 0:3 (18:25, 15:25, 15:25)**
  MVP: Tomasz Ploch (Retki, 2) i Krzysztof Rąg (AZS, 1).
- **Skierniewicki Węgiel Skierniewice – Ignis Skierniewice 3:1 (25:21, 25:17, 17:25, 26:24)**
- **OSK Ekonomik Skierniewice – SS Puma Puszcza Mariańska przełożony.**

Pauza: **UKS Korabka Łowicz**.

1. Skierniewicki Węgiel Skierniewice (1)	3	8	9-4
2. UKS Korabka Łowicz (2)	1	3	3-0
3. LKS Retki (5)	2	3	4-3
4. Ignis Skierniewice (3)	2	3	4-3
5. AZS PZSZ Skierniewice (4)	2	1	2-6
6. OSK Ekonomik Skierniewice (6)	1	0	0-3
7. SS Puma Puszcza Mariańska (7)	1	0	0-3

Lekka atletyka | Mistrzostwa Halowe

Medale naszych lekkoatletów

Po raz piąty w hali COS w Spale, w poniedziałek, 7 grudnia, odbyły się Halowe Mistrzostwa Czwartków Lekkoatletycznych. Zawodnicy z klubów powiatu łowickiego trenowani przez Mieczysława Szymajdę, Waldemara Kreta, Mariusza Kwiatkowskiego i Stanisława Znyk mieli sporo powodów do zadowolenia, zdobywając medale i poprawiając swoje rekordy życiowe.

W biegu na 60 m rocznika 2008 sukces odniósł zawodnik Jedynki Łowicz, trenowany przez trenera Mariusza Kwiatkowskiego – Mateusz Pryk, który z wynikiem 8,58 s zajął miejsce drugie.

Srebrny medal w skoku wzwyż rocznika 2009 wywalczyła trenowana przez trenera Mieczysława Szymajdę zawodniczka Błyskawicy Domaniewice – Łucja Wojda (SP Skaratki), która uzyskała wynik 125 cm.

Brązowy medal w skoku wzwyż wywalczył Filip Olejniczak (Błyskawica, r. 2008) ze Szkoły Podstawowej w Domaniewicach, który przeskoczył poprzeczkę zawieszoną na 135 cm, a tuż za podium na 4. miejscu został sklasyfikowany kolejny zawodnik Błyskawicy – Piotr Dałek (SP nr 3 w Głownie), który osiągnął wynik 125 cm.

W skoku wzwyż rocznika 2008, Hanna Kobacka (SP nr 3 w Głownie) z Błyskawicy z wynikiem 140 cm zajęła 4. lokatę. W tym samym konkursie na 5. miejscu uplasowała się trenowana przez Mariusza Kwiatkowskiego – Lena Wróbel z wysokością 135 cm, a 6. i 7. lokaty zajęły dwie podopieczne trenera Mieczysława Szymajdy: Julia Kula i Michalina Góra (obie z SP nr 3 w Głownie), które skoczyły po 125cm.

FOT. MARIUSZ KWIATKOWSKI

Mateusz Pryk z UKS Jedynka Łowicz zajął 2. miejsce w biegu na 60 metrów.

Łowiczanie dobrze radzili sobie w biegach na 60 metrów. W kategorii wiekowej chłopców rocznika 2009 świetne 4. miejsce z wynikiem 9,00 s zajął trenowany przez trenera Stanisława Znyka, zawodnik UKS GOK Zduny, Aleksander Jaros. Wśród dziewcząt, w tej samej konkurencji, 5. miejsce z wynikiem 9,38 s wywalczyła trenowana przez trenera Mariusza Kwiatkowskiego – Natalia Pryk. Wśród chłopców rocznika 2008 7. miejsce z wynikiem 9,57 m zajął Szymon Klejs z Błyskawicy (SP w Domaniewicach).

W konkursie skoku w dal rocznika 2008 – 7. miejsce zajął trenowany przez trenera Waldemara Kreta – Szymon Gawlik (SP 7 Łowicz) z wynikiem 4,04 m. **zł**

Lekka atletyka | Halowe Mistrzostwa LZS Województwa Łódzkiego

11 medali w mistrzostwach LZS w Spale

We wtorek, 8 grudnia w Spale odbyły się Halowe Mistrzostwa LZS Województwa Łódzkiego w lekkiej atletyce. Młodzi sportowcy z powiatu łowickiego zdobyli aż 11 medali na tych zawodach.

Nasi reprezentanci wywalczyli sześć złotych, trzy srebrne i dwa brązowe medale i odnieśli zwycięstwo w klasyfikacji medalowej juniorów tej imprezy. Na ten sukces zapracowali zawodnicy UKS Błyskawica Domaniewice przygotowywani do występu przez trenera Mieczysława Szymajdę i Stanisława Znyka, a także w ramach koła sportowego prowadzonego w II LO w Łowiczu przez Zofię Kucharską.

FOT. ZOFIA KUCHARSKA

Łowicka sztafeta w Spale zajęła 3. miejsce.

Złote medale w Spale zdobyli: Julia Moszura, która w skoku wzwyż osiągnęła wysokość 1,68 m, a w biegu na 60 m uzyskała czas 8,30 s, Julia Pierzyńska w konkursie pchnięcia kulą 3kg na odległość 10,55 m, Jakub Pająk, który w skoku wzwyż osiągnął wysokość 1,90 m, Tomasz Wieteska w skoku w dal osiągnął odległość 6,22 m i Paweł Siatkowski – pchnięcie 4 kg kulą na odległość 12,58 m. **Srebrne krążki wywalczyły:** Aleksandra Moszura, która w skoku wzwyż osiągnęła wysokość 1,60 m, Julia Perzyńska, która 60 m pokonała w czasie 8,68 s i Paulina Pakuła, która w konkursie skoku w dal osiągnęła odległość 4,22 m. **Brązowy krążek zdobył** Szymon Taraska, który 4 kg kulę pchnął na odległość 11,92 m oraz sztafeta 4x200 m biegnąca w składzie: Antoni Knera, Szymon Taraska, Mateusz Kubica i Tomasz Wieteska, która uzyskała wynik 1:39,78 min.

Po zawodach trener Mieczysław Szymajda miał wiele powodów do radości. – Z taką młodzieżą aż się chce pracować. Wystartowali znakomicie. Na pewno niektóre wyniki odbiegały od ich rekordów życiowych, ale wynikało to z faktu, że część zawodników przygotowujących się do Mistrzostw Polski pracuje w tej chwili z dużymi obciążeniami na siłowni. Z tego powodu brakuje im świeżości. Przez to ich rezultaty odbiegają od ich faktycznych możliwości – mówił po zawodach szkoleniowiec Błyskawicy Domaniewice. **zł**

FOT. FB/UMKSKSIĘŻAKŁOWICZ

Drugi zespół Księżaka doznał dwóch porażek w miniony weekend w III lidze.

Tenis stołowy | II i III liga

Trudny weekend

Drużyny UMKS Księżak Łowicz grające w II i w III lidze doznały po dwie porażki. Obydwa zespoły grały w osłabieniu, bez swoich mocnych punktów.

W sobotę 12 grudnia, w meczu 9. kolejki II ligi rozegranym w Brzezinach zawodnicy UMKS Księżak przegrali z MLUKS Brzeziny 0:10, a w niedzielę 13 grudnia w Łodzi ulegli KS Energetyk Dzianiny Łódź 2:8. Bez chorego kapitana Piotrka Podsędka nie dała nasza ekipa rady nawiązać walkę z drużynami, które przy pełnym podstawowym składzie są w naszym zasięgu. W ostatnim meczu sezonu 2019/2020 pokonaliśmy zawodników z Brzezin 7:3.

Po 10. kolejkach Księżacy w II lidze zajmują 8. miejsce z bilansem 3 zwycięstw i 7 porażek.

Druga drużyna Księżaka, również bez chorego lidera Dawida Papugi, w rozgrywkach III ligi przegrała w sobotę w Kleszczowie z LKS Omega Kleszczów 2:8, a niedzielę w Łowiczu z UMLKS Radomsko 2:8 i zajmuje obecnie 6. miejsce w tabeli III ligi. **zł**

- **9. kolejka II ligi: MLUKS Brzeziny – UMKS Księżak Łowicz 10:0**; pkt.: Mateusz Podsędek, Mateusz Guzek, Mateusz Rudak i Michał Szczepanek.
- **10. kolejka II ligi: KS Energetyk AMŁ Dziadziny Łódź – UMKS Księżak Łowicz 8:2;** pkt.: Mateusz Podsędek 1,5, Mateusz Rudak 0,5, Mateusz Guzek i Michał Szczepanek.

1. UKS Orlęta Bilcza (2)	11	20	80-30
2. KS Polonia MC Auto Serwis (1)	9	18	78-12
3. LKS Biała Rawska (3)	10	16	75-25
4. KS Energetyk AMŁ Dziadziny (5)	9	11	46-44
5. UKS Agaris Maków (4)	6	10	43-17
6. MLUKS Brzeziny (7)	10	10	55-45
7. UKS Meteor Wąchock (6)	9	8	42-48
8. UMKS Księżak Łowicz (8)	**10**	**6**	**36-64**
9. MKS Jedynka Łódź (9)	9	6	27-63
10. ULKS Moszczenica (10)	9	4	32-58
11. MUKS Włókniarz Pabianice (11)	10	2	25-75
12. GLKS Burza Pawlikowice (12)	10	1	21-79

Koszykówka | Wojewódzka liga kadetów U15

Kadeci powalczyli do przerwy

Podopieczni trenera Bartosza Włuczyńskiego z UMKS Księżak Łowicz zagrali już swój dziewiąty mecz w lidze kadetów do lat 15.

W sobotę, 12 grudnia, łowiczanie podejmowali w hali sportowej OSiR nr 2 ekipę łódzkiego Startu. Nasi rywale byli mocniejsi fizycznie, ale okazało się, że Księżacy zagrali bardzo ambitnie i momentami prowadzili równy pojedynek. O wysokiej porażce 47:104 zadecydowała czwarta kwarta, przegrana 9:40.

Księżacy zaczęli ten mecz rewelacyjnie. W pierwszej odsłonie skuteczny był Dawid Gładki, dwie „trójki" zaliczył Jan Doroba i po dziesięciu minutach nasz team prowadził 20:16, co było sporym zaskoczeniem.

FOT. ZBIGNIEW ŁAZIŃSKI

Kadeci Księżaka dzielnie walczyli do przerwy.

W drugiej odsłonie łodzianie zaczęli się budzić i odrobili straty, prowadząc do przerwy 38:30. Za taki wynik do przerwy łowiczanie zasługują na słowa pochwały. Po zmianie stron już nie było tak dobrze. Księżacy nie mogli sobie poradzić z najlepszym i najwyższym zawodnikiem Startu, który zdobył 39 punktów i zbierał masę piłek. W ostatniej karcie zabrakło już sił i mecz się „rozjechał"

Do zakończenie pierwszej rundy rozgrywek Księżakom z rocznika 2007 pozostał już tylko do rozegrania jeden mecz. W sobotę, 19 grudnia łowiczanie zagrają w Skierniewicach z drugim zespołem AZS PWSZ, z którym w Łowiczu wygrali 51:44, zatem jest szansa na drugą wygraną w tym sezonie. **zł**

9. kolejka wojewódzkiej ligi koszykówki kadetów U15 – grupa B:

- **UMKS Księżak-2007 Łowicz – SKS Start Łódź 47:104 (20:16, 10:22, 8:26, 9:40)**

Księżak-2007: Dawid Gładki 17, Jan Doroba 13 (3x3), Mateusz Pińkowski 10, Ryszard Kurczak 6 i Maciej Fudała oraz Marcin Szczęsny 1, Rafał Wojda, Szymon Szygulski, Krystian Dutkowski, Antoni Pietrzak i Marcel Socha.

Najwięcej dla Startu: Marcel Sęczkowski 39 (3x3) i Max Cesarz 16.

1. MKS Ósemka I Skierniewice (1)	9	18	1380-319
2. AZS PWSZ I Skierniewice (2)	9	17	890-478
3. SKS Start Łódź (3)	9	14	723-751
4. KS Kutno (5)	9	13	679-675
5. UMKS Księżak-2007 Łowicz (4)	9	10	294-1066
6. AZS PWSZ II Skierniewice (6)	9	9	356-988

Futsal | XXVIII edycja I i II Ligi ŁoLiF

Pierwsze punkty Fantazji, porażki drużyn Błękitnych

Kolejne dwie kolejki rozegrano w najwyższej klasie Łowickiej Ligi Futsalu. Swoje pierwsze punkty w tegorocznej XXVIII edycji KIA Open I Ligi ŁoLiF zdobyli głownianie z Fantazji.

W 2. kolejce zespół z Głowna zmierzył się z FC Łaguszew i prowadzili już 3:0, a ostatecznie podzielili się punktami. Gole dla Fantazji zdobyli **Przemysław Szubert, Przemysław Imiołek i Łukasz Nagański.** Bez punktów po dwóch spotkaniach pozostali Błękitni Dmosin, którzy wysoko ulegli 1:5 Chińskiej Dach-Lux Trans Expres Łowicz. Honorowe trafienie dla Błękitnych zanotował **Jarosław Bąba.** Dmosinianie także i w 3. kolejce nie zdobyli nawet punktu, bowiem przegrali w derbowym meczu z głowieńską Fantazją aż 3:9. Gole zdobyli: **Jarosław Bąba, Michał Suchenek, Dawid Ślązak – Radosław Kuciński 3, Łukasz Nagański 2, Damian Mospinek 2, Patryk Tuliński i Przemysław Imiołek.**

Z fotelu lidera spadli z kolei piłkarze drugiej drużyny Błękitnych Dmosin, którzy w 4. kolejce Keeza II Ligi ŁoLiF ulegli po emocjonującym meczu Vinci Łowicz 2:3. Dmosinianie trafiali do siatki po strzałach **Radosława Filipińskiego i Mariusza Supery.** Po tej porażce Błękitni II spadli na 3. miejsce w tabeli.

Kolejne mecze w KIA Open I Lidze i Keeza II Lidze ŁoLiF odbędą się w najbliższą niedzielę, 20 grudnia. Fantazja zmierzy się z o 18:40 z Victorią Bielawy, a wcześniej swoje spotkania rozegrają dwie drużyny Błękitnych. Dmosin I zagra o 16:00 z liderem Novum Pędzące Imadła Łowicz, a Dmosin II o 13:40 podejmie Alacatraz Przedmieście Łowicz. **wp**

FOT. ŁOLIF, CZYLI ŁOWICKA LIGA FUTSALU/FB

Gracze Fantazji Głowno (białe koszulki) mają za sobą dobry weekend w rozgrywkach KIA Open I Ligi ŁoLiF.

■ **2. kolejka KIA Open I Ligi ŁoLiF:** Bo-Dach Grudze – Ogrodowa Fruktus SMS Dąbkowice 4:1, Chińska Dach-Lux Trans Expres Łowicz – LZS Błękitni Dmosin 5:1, Blokersi Intermarche Łowicz – Drużyna KIA Renix Łowicz 2:7, Fantazja Głowno – FC Łaguszew 3:3, LKS Victoria Bielawy – Novum Pędzące Imadła Łowicz 2:7.

■ **3. kolejka KIA Open I Ligi ŁoLiF:** LZS Błękitni Dmosin – Fantazja Głowno 3:9, FC Łaguszew – LKS Victoria Bielawy 1:3, Novum Pędzące Imadła Łowicz – Bo-Dach Grudze 5:3, Ogrodowa Fruktus SMS Dąbkowice – Blokersi Intermarche Łowicz 6:2, Drużyna KIA Renix Łowicz – Chińska Dach-Lux Trans Expres Łowicz 0:2.

1. Novum Pędzące Imadła Łowicz	3	9	19-5
2. Chińska Dach Trans Łowicz	3	9	14-5
3. Ogrodowa SMS Dąbkowice	3	6	15-6
4. KIA Renix Łowicz	3	6	12-7
5. Fantazja Głowno	**3**	**4**	**16-13**
6. Bo-Dach Grudze	3	3	10-11
7. Blokersi Łowicz	3	3	7-13
8. Victoria Bielawy	3	3	5-16
9. FC Łaguszew	3	1	4-13
10. Błękitni Dmosin	**3**	**0**	**4-17**

■ **Następna, 4. kolejka KIA Open I Ligi ŁoLiF** odbędzie się w niedzielę, 20 grudnia: Novum Pędzące Imadła Łowicz – LZS Błękitni Dmosin, Bo-Dach Grudze – Chińska Dach-Lux Trans Expres Łowicz, FC Łaguszew – Blokersi Intermarche Łowicz, Ogrodowa Fruktus SMS Dąbkowice – Drużyna KIA Renix Łowicz, LKS Victoria Bielawy – Fantazja Głowno.

■ **4. kolejka Keeza II Ligi ŁoLiF:** Alcatraz Przedmieście Łowicz – KS Stefan Łowicz 5:0, Mikoba United Klewków – Subiekt Nieborów 5:1, Promil Let's Dance Dzierzgów – Marbud Chąśno 2:5, Vinci Łowicz – LZS Błękitni II Dmosin 3:2, Mal-Bud Łowicz – FC Jeziorko 0:3, GKS Olimpia Chąśno – pauza.

1. FC Jeziorko	4	9	18-8
2. Mikoba United Klewków	4	9	16-9
3. Błękitni II Dmosin	**4**	**7**	**12-7**
4. Alcatraz Łowicz	3	6	14-8
5. Marbud Chąśno	3	6	8-8
6. Vinci Łowicz	3	6	8-8
7. Subiekt Nieborów	4	6	10-11
8. Mal-Bud Łowicz	4	5	6-8
9. Olimpia Chąśno	3	3	13-12
10. KS Stefan Łowicz	4	1	3-14
11. Promil Dance Dzierzgów	4	0	5-20

■ **Następna, 5. kolejka Keeza II Ligi ŁoLiF:** GKS Olimpia Chąśno – Promil Let's Dance Dzierzgów, LZS Błękitni II Dmosin – Alcatraz Przedmieście Łowicz, Subiekt Nieborów – Vinci Łowicz, Marbud Chąśno – Mal-Bud Łowicz, FC Jeziorko – Mikoba United Klewków, KS Stefan Łowicz – pauza.

FOT. ŁOLIF, CZYLI ŁOWICKA LIGA FUTSALU/FB

Błękitni Dmosin (biało-niebieskie stroje) czekają na pierwsze punkty w tegorocznej odsłonie Łowickiej Ligi Futsalu.

FOT. TK BASKET STRYKÓW/FB

Strykowianie (pomarańczowe spodenki) nie dali rywalom szans.

Koszykówka | WLK U-13 M

Młodzicy TK Basket wciąż niepokonani

Koszykarze Strykowa odnieśli dwa kolejne zwycięstwa w Lidze Wojewódzkiej do lat 13 i pozostają nadal bez ligowej porażki.

W niedzielę, 6 grudnia TK Basket zmierzył się na wyjeździe z AZS PWSZ Skierniewice. Podopieczni trenera Jacka Lewandowskiego od początku dyktowali warunki gry i niemal przez całe spotkanie wyraźnie górowali nad gospodarzami.

Dopiero w końcowej fazie spotkania TK Basket mógł już spuścić z tonu, co AZS umiał wykorzystać. Goście wygrali wyraźnie, a do zwycięstwa poprowadzili Stryków Mateusz Szymański oraz Grzegorz Rdzanek, którzy zdobyli ponad połowę punktów swojej ekipy.

■ **AZS PWSZ Skierniewice – TK Basket Stryków 44:91** (8:21, 11:28, 5:26, 20:16)

TK Basket: M. Szymański – 25 pkt., M. Kowalski – 4 pkt., O. Olaszczyk – 14 pkt., J. Skotarek – 2 pkt., M. Szubert – 4 pkt., K. Miśkiewicz – 10 pkt., A. Góralczyk, A. Głowacki – 4 pkt., G. Rdzanek – 24 pkt., B. Kencler – 4 pkt., O. Nawrocki, S. Szczęśniak.

Z kolei w niedzielę, 13 grudnia zespół Strykowa zmierzył się z KS Wizet Kutno, który do tej pory wygrał tylko jedno spotkanie. TK Basket bez większych problemów odprawił rywali, wygrywając z bardzo dużą przewagą 133 do 40. Na tak wysokie zwycięstwo wpływ miała świetna postawa kilku graczy strykowskiego klubu. Najwięcej punktów zdobył Konrad Miśkiewicz – 31, a dwucyfrowe wyniki zanotowało jeszcze aż pięciu graczy.

■ **TK Basket Stryków – KS Wizet Kutno 133:40** (29:4, 33:8, 37:13, 34:15)

TK Basket: M. Szymański – 24 pkt., M. Kowalski – 20 pkt., O. Olaszczyk – 23 pkt., J. Kruk, M. Szubert – 4 pkt., K. Miśkiewicz – 31 pkt., A. Góralczyk, A. Głowacki – 16 pkt., B. Kencler – 1 pkt., S. Winkiel – 4 pkt., O. Nawrocki – 10 pkt., S. Szczęśniak.

Podopieczni trenera Jacka Lewandowskiego nadal są niepokonani w lidze, ale zajmują 2. miejsce. Prowadzi UMKS Piotrcovia, która rozegrała jednak dwa mecze więcej. Podobny bilans, jak strykowianie mają jeszcze zawodnicy Ósemki Skierniewice i ŁKS Szkoły Gortata z Łodzi, ale te ekipy rozegrały mniej spotkań. Z łodzianami TK Basket zmierzy się w następnej kolejce w niedzielę, 20 grudnia o godz. 11:00 w zgierskiej hali MOSiR. **wp**

■ **Zaległa, 6. kolejka:** AZS PWSZ Skierniewice – TK Basket Stryków 44:91.

■ **7. kolejka:** TK Basket Stryków – KS Wizet Kutno 133:40, UMKS Piotrcovia – AZS PWSZ Skierniewice 106:37, MKS Ósemka Skierniewice – SKS Start Łódź 140:18, Złote Kolibry PKK 99 Pabianice – ŁKS Szkoła Gortata Łódź (przełożony).

1. UMKS Piotrcovia	7	11	705:424
2. TK Basket Stryków	**5**	**10**	**549:263**
3. Ósemka Skierniewice	4	8	495:132
4. AZS PWSZ Skierniewice	6	8	261:570
5. SKS Start Łódź	7	7	247:778
6. ŁKS SG Łódź	3	6	372:77
7. KS Wizet Kutno	5	6	209:511
8. PKK 99 Pabianice	3	4	198:281

■ **Następna, 8. kolejka** odbędzie się w niedzielę, 20 grudnia: SKS Start Łódź – AZS PWSZ Skierniewice, UMKS Piotrcovia – KS Wizet Kutno, TK Basket Stryków – ŁKS Szkoła Gortata Łódź, Złote Kolibry PKK 99 Pabianice

FOT. TK BASKET STRYKÓW/FB

Drużyna TK Basket Stryków U-13 jest na dobrej drodze do medalu.

PROGNOZA POGODY | 17.12.2020 – 23.12.2020

SYTUACJA SYNOPTYCZNA:
Pogodę kształtuje układ wyżowy. Napływa wilgotna, ale cieplejsza masa powietrza polarno-morskiego.

CZWARTEK – PIĄTEK:
W czwartek i piątek pochmurno, bez opadów. Widzialność umiarkowana, zamglenia, lokalnie słaba – mgły. Wiatr południowo-wschodni i południowy, słaby, 3-4 m/s. Temp. max w dzień: od + 5 st. C w czwartek do + 6 st. C w piątek. Temp. min w nocy: + 3 st. C do + 2 st. C.

SOBOTA – NIEDZIELA:
W sobotę pochmurno, możliwe lokalne przejaśnienia, bez opadów. W niedzielę pochmurno, możliwe lokalne przejaśnienia, bez opadów. Widzialność umiarkowana, zamglenia, lokalnie słaba – mgły. Wiatr południowo-wschodni, słaby, 3-4 m/s. Temp. max w dzień: + 6 st. C w sobotę do + 5 st. C w niedzielę. Temp. min w nocy: + 2 st. C do + 1 st. C.

PONIEDZIAŁEK – WTOREK – ŚRODA:
Zachmurzenie duże, miejscami przejaśnienia, bez opadów. Widzialność umiarkowana, zamglenia, lokalnie słaba – mgły. Wiatr południowy i południowo-zachodni, słaby, 3-4 m/s. Temp. max w dzień: + 5 st. C do + 6 st. C. Temp. min w nocy: + 3 st. C do + 2 st. C.

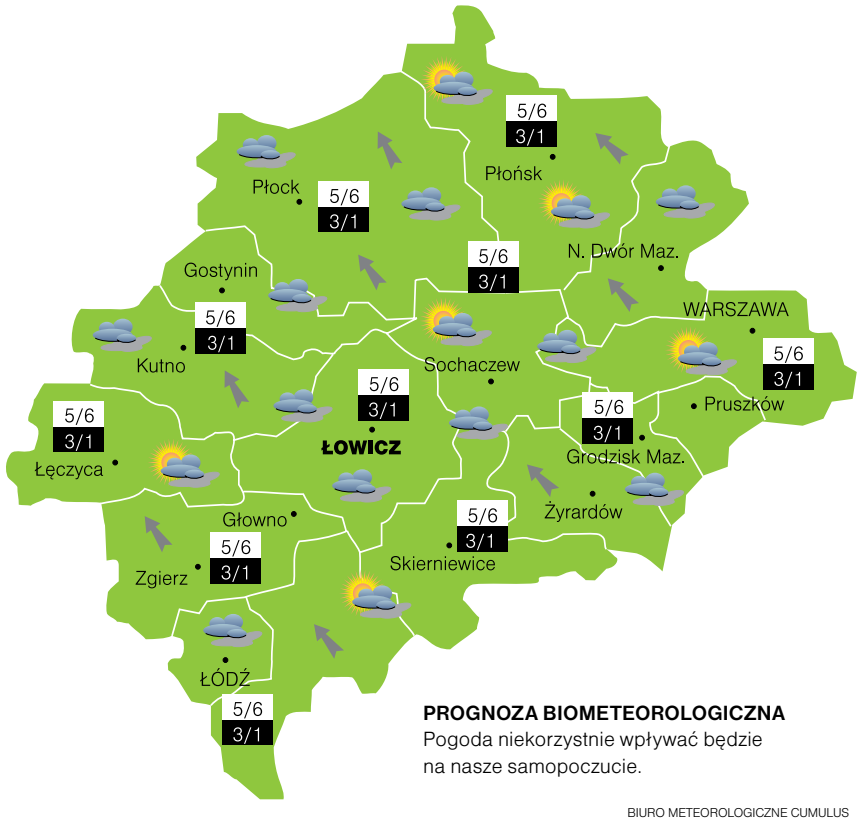

PROGNOZA BIOMETEOROLOGICZNA
Pogoda niekorzystnie wpływać będzie na nasze samopoczucie.

BIURO METEOROLOGICZNE CUMULUS

Rajdy samochodowe | Tor Łódź

Super OES 2020 na Torze Łódź zakończony

Z powodu pandemii nie udało się rozegrać wszystkich zaplanowanych rund w 4. sezonie Super OES Toru Łódź. Organizatorzy zdołali jednak wyłonić zwycięzców wszystkich klas.

FOT. TOR ŁÓDŹ/FB

Subaru na Torze Łódź był zawsze w czołówce rajdowych imprez w ramach Super OES 2020.

Finał tegorocznej edycji odbył się w Mikołajki. Do klasyfikacji końcowej brano pod uwagę sumę wszystkich rund, pomniejszoną o jeden najsłabszy wynik, a ponieważ odbyły się 4 z 7 zaplanowanych imprez organizatorzy wybrali 3 najlepsze wyniki każdego uczestnika. A tych nie brakowało. W każdej rundzie limity miejsc zostały błyskawicznie zapełniane, a licznie do zawodów przystępowali także zawodnicy Rajdowego Głowna.

W klasie I wygrał z 75 pkt. **Daniel Jędrzejczak** jadący Hondą Civic. Zdecydowanie najlepszy w klasie II był kierowca Rajdowego Głowna **Mariusz Mokras**, który także ścigał się Hondą Civic i w trzech najlepszych rundach zgromadził 76 pkt. Wiele emocji było w klasie III, gdzie o zwycięstwo walczyli **Daniel Kryczka** na Renault Megane III RS oraz Marcin Kryczka, jadący Mini Coopers S. Obaj wygrali po dwie rundy i o wyższym miejscu decydował trzeci wynik, który o 6 pkt. lepszy miał Daniel. W klasie IV bezapelacyjnie z kompletem punktów triumfował **Alek Kozłowski** i jego Ford Focus RS. Z kolei w klasie Profi, zrzeszającej najmocniejsze auta dla zaawansowanych bez podziału na pojemność i rodzaj napędu najlepszy był w Renault Megane **Arkadiusz Kubiak**, który minimalnie w punktacji końcowej wyprzedził **Sebastiana Podsiadłowicza** z Rajdowego Głowna, który ścigał się Subaru STI.

Zmagania odbywały się w świetnej atmosferze i w duchu fair play. Na razie nie jest pewne, jak będzie wyglądał przyszły, 5. sezon Super OES Toru Łódź, ale organizatorzy mają nadzieję, że mimo sytuacji związanej z Covid-19 uda się rozegrać imprezę. Super OES Toru Łódź, to doskonała okazja zwłaszcza dla amatorów do sprawdzenia swoich umiejętności i poznania charakterystyki swojego samochodu w bezpiecznych, torowych warunkach, na specjalnie przygotowanej trasie. Więcej informacji na profilu Toru Łódź na Facebooku oraz stronie internetowej www.tor-lodz.pl. **wp**

> W zawodach 4 sezonu Super OES Toru Łódź systematycznie i z sukcesami brali udział kierowcy Rajdowego Głowna.

Klasa I:

1. Daniel Jędrzejczak	75 pkt.
2. Zbigniew Pastusiak	51 pkt.
3. Michał Witek	44 pkt.

Klasa II

1. Mariusz Mokras	76 pkt.
2. Denis Dobkowski-Ryłko	59 pkt.
3. Mariusz Kotynia	52 pkt.

Klasa III:

1. Daniel Kryczka	75 pkt.
2. Marcin Kryczka	69 pkt.
3. Michał Tokarski	61 pkt.

Klasa IV:

1. Alek Kozłowski	90 pkt.
2. Cyprian Smółka	53 pkt.
3. Karol Zaluski	34 pkt.

Klasa Profi:

1. Arkadiusz Kubiak	67 pkt.
2. Sebastian Podsiadłowicz	63 pkt.
3. Arkadiusz Mucha	44 pkt.

Futsal | XXVIII edycja III i IV Ligi ŁoLiF

Vagat Domaniewice liderem, kolejne punkty głowieńskich drużyn

Za nami kolejne ligowe spotkania w XXVIII edycji ŁoLiF, czyli Łowickiej Lidze Futsalu. Miniony weekend był udany dla drużyn z naszego regionu, które wszystkie zdobyły punkty.

FOT. ŁOLIF, CZYLI ŁOWICKA LIGA FUTSALU/FB

Głowieńscy piłkarze halowi Nieobliczalnych zanotowali pierwsze zwycięstwo i od razu bardzo efektowne w Zina III Lidze ŁoLiF.

W Zina III Lidze prowadzenie w tabeli utrzymał Vagat Domaniewice, który nawet powiększył przewagę nad pozostałymi drużynami. Piłkarze halowi z Domaniewic pewnie pokonali łowicki Kolejarz 3:1 po bramkach Przemysława Gibały i dwóch Damiana Kostrzewy. Pierwsze zwycięstwo w tegorocznej edycji odnieśli głownianie z Nieobliczalnych, którzy sprawili dużą niespodziankę i rozgromili HaHaHa Łowicz aż 8:1. Bramki dla Głowna zdobyli Oskar Bursiak, Nikodem Andrzejewski 2, Szymon Kowalczyk, Sebastian Kubiak 2 oraz Piotr Plichta 2.

Z kolei w najniższej Robkol IV Lidze ŁoLiF kolejny punkt do swojego dorobku dopisali zawodnicy Drink Team Głowno, którzy zremisowali 2:2 z OSP Soccer Stachlew. Głownianie najpierw prowadzili po bramce w 4 min. Krzysztofa Suchenka, ale jeszcze w pierwszej połowie musieli odrabiać straty. Co ciekawe już w 1 min. czerwoną kartką ukarany został gracz Drink Team Tomasz Jóźwiak. Ostatecznie zespół Głowna wywalczył cenny punkt po bramce w ostatniej minucie Jakuba Urbanika.

Kolejne mecze w ŁoLiF zaplanowano już w najbliższy weekend na parkietach OSiR w Łowiczu. Nieobliczalni Głowno zmierzą się w niedzielę, 20 grudnia o 11:10 z Bezedurą Łowicz, a lider Vagat Domaniewice podejmie łowicki HaHaHa!. Z kolei dzień dzień wcześniej o 16:30 w hali OSiR zaprezentują się głownianie z Drink Team, którzy zmierzą się z GKS Olimpią II Chąśno. **wp**

4. kolejka Zina III Ligi ŁoLiF: Sparta Piątek – Bezedura Łowicz 3:2, Nieobliczalni Głowno – HaHaHa! Łowicz 8:1, FC Jamno – Imprezowy Klimat Zielkowice 4:3, Cartel Parma – Victoria Zabostów 7:1, Vagat Domaniewice – Kolejarz Łowicz 3:1, Start Złaków Borowy – Team Kutno 0:3.

1. Vagat Domaniewice	**4**	**12**	**14-4**
2. Cartel Parma	4	9	18-9
3. HaHaHa! Łowicz	4	7	7-12
4. FC Jamno	4	6	13-8
5. Team Kutno	3	6	11-8
6. Start Złaków Borowy	4	6	7-12
7. Kolejarz Łowicz	4	5	14-15
8. Nieobliczalni Głowno	**4**	**4**	**13-14**
9. Sparta Piątek	4	4	8-9
10. Klimat Zielkowice	4	3	11-13
11. Bezedura Łowicz	4	3	7-11
12. Victoria Zabostów	3	1	3-11

Następna, 5. kolejka Zina III Ligi ŁoLiF odbędzie się w niedzielę, 20 grudnia: Kolejarz Łowicz – Team Kutno, HaHaHa! Łowicz – Vagat Domaniewice, Bezedura Łowicz – Nieobliczalni Głowno, Imprezowy Klimat Zielkowice – Sparta Piątek, Victoria Zabostów – Jamno, Start Złaków – Cartel Parma.

3. kolejka Robkol IV Ligi ŁoLiF: Olimpia II Chąśno – ZE Bielawskie Zduny 2:3, Drink Team Głowno – Soccer Stachlew 2:2, Fenix Boczki Chełmońskie – Wooden Boys Niedźwiada 6:0, Czarni Junior Bednary – Victoria Juniorzy Bielawy 0:3, Kopernik – Iskra Łowicz 1:3, TKS Łowicz – Korona Łaguszew 1:1.

1. Iskra Łowicz	3	9	13-4
2. Victoria Jun. Bielawy	3	9	11-2
3. Korona Łaguszew	3	7	9-2
4. ZE Bielawskie Zduny	3	6	7-5
5. Olimpia II Chąśno	3	6	8-5
6. TKS Łowicz	3	5	5-4
7. Drink Team Głowno	**3**	**4**	**7-7**
8. Fenix Boczki Chełmońskie	3	3	7-10
9. OSP Soccer Stachlew	3	1	4-7
10. Kopernik Kiernozia	3	1	2-9
11. Czarni Junior Bednary	3	0	4-10
12. Wooden Boys Niedźwiada	3	0	1-13

Następna, 4. kolejka Robkol IV Łowickiej Ligi Futsalu: Wooden Boys Niedźwiada – LKS Czarni Bednary, OSP Soccer Stachlew – LKS Fenix Boczki Chełmońskie, LKS Victoria Juniorzy Bielawy – LZS Kopernik Kiernozia, GKS Olimpia II Chąśno – Drink Team Głowno, ZE Bielawskie Zduny – Korona Łaguszew, Iskra Łowicz – TKS Łowicz.

Wieści z Głowna i Strykowa
członek Stowarzyszenia Gazet Lokalnych
Edycja wspólna z tygodnikiem „Nowy Łowiczanin"

WYDAWCA:
Oficyna Wydawnicza „Nowy Łowiczanin"
Waligórscy s.c. w Łowiczu
99-400 Łowicz, ul. Pijarska 3a,
tel./fax 46 837-46-57, 46 837-37-51
e-mail: wiesci@lowiczanin.info
adres dla korespondencji:
99-400 Łowicz, skrytka pocztowa 68.

REDAKCJA W GŁOWNIE:
ul. Łowicka 40, tel./fax 42 710-82-55
Redaktor naczelny: Wojciech Waligórski
Dyrektor zarządzający: Ewa Mrzygłód-Waligórska

Dziennikarze:
Agnieszka Wojcieszek, Marcin Kucharski,
Wojciech Pożarlik (sport)

Redakcja zastrzega sobie prawo skracania nadesłanych tekstów, zmiany ich tytułów, dodawania śródtytułów. Nie odsyłamy niezamówionych tekstów.

Skład tekstu własny.

Ogłoszenia ramkowe i reklamy
przyjmujemy telefonicznie, faxem:
42 710-82-55 w Głownie;
46 837-37-51, 46 830-34-08 w Łowiczu,
e-mailem: reklama@lowiczanin.info lub osobiście
w biurze ogłoszeń w Głownie: ul. Łowicka 40
od poniedziałku do piątku w godz. 8.30-15.30
lub w Łowiczu: ul. Pijarska 3a w pon., wt. i pt.
w godz. 7.30-18.00, śr. i czw. w godz. 7.30-16.00,
sob. w godz. 8.00-14.00.

Ogłoszenia drobne
przyjmowane są osobiście w biurze ogłoszeń
oraz w punktach wymienionych na stronie 20.

Druk:
POLSKA PRESS Sp. z o.o.
90-532 Łódź, ul. Skorupki 17/19.

Nakład Wieści z Głowna i Strykowa
1.650 egz.
Nakład wraz z wydaniem głównym
(Nowy Łowiczanin): 7.650 egz.

Stowarzyszenie Gazet Lokalnych

100% własności polskiej

Pierwsze punkty Fantazji Głowno,
porażki drużyn Błękitnych. str. 30

Super OES 2020 na Torze Łódź
zakończony po 4 rundach. str. 31

CZWARTEK 17 grudnia 2020 | **NR 51** (1227) | Rok XXX www.lowiczanin.info

Koszykówka | WLK U-17 K

Wysokie notowania koszykarek Strykowa

Drużyna trenera Jacka Lewandowskiego początek grudnia miała bardzo pracowity. TK Basket jest obecnie jedną z nielicznych ekip, która rozegrała wszystkie ligowe mecze.

W piątek, 4 grudnia strykowianki udały się do Łodzi, gdzie w Atlas Arenie podejmowały gospodynie z ŁKS-u Koszykówki Kobiet. Łodzianki z powodu epidemii koronawirusa rozegrały do tej pory bardzo mało spotkań, ale przed sezonem były stawiane w roli kandydatów do ligowej czołówki. W meczu z TK Basket ŁKS od początku zyskał przewagę, którą systematycznie powiększał do ostatniej kwarty, wygrywając ostatecznie sporą różnicą 67:35. Klasą dla siebie w tym meczu był **Martyna Goszczyńska**, która zdobyła dla Strykowa aż 20 pkt. i była najskuteczniejszą zawodniczką spotkania.

FOT. TK BASKET STRYKÓW/FB

Iga Nalberczyńska zdobyła w meczu z AKS SMS Geocover 12 pkt. i była jedną z najskuteczniejszych zawodniczek TK Basket Stryków (żółte stroje).

▪ **ŁKS Koszykówka Kobiet Łódź – TK Basket Stryków 67:35** (18:10, 19:5, 16:12, 14:8)

TK Basket: I. Nalberczyńska – 3 pkt., W. Rutkowska, K. Adamczewska, Z. Szremska – 1 pkt., Z. Kowalska – 2 pkt., K. Żygadło – 3 pkt., A. Kowalska – 6 pkt., Z. Lipińska, M. Goszczyńska – 20 pkt.

Kilka dni później we wtorek, 8 grudnia TK Basket ponownie zagrał wyjazdowe spotkanie, tym razem w Kutnie przeciwko KS APP Intenso. Już w pierwszej kwarcie podopieczne **trenera Bartłomieja Szczepaniaka** pokazały, że są świetnie przygotowane i górują nad gospodyniami wyszkoleniem technicznym. Pozostało jedynie podtrzymać dobrą skuteczność w kolejnych odsłonach i na szczęście tak się też stało. Strykowianki wygrały ostatecznie z wyraźną przewagą 77 do 40, a najlepszą zawodniczką meczu była tym razem **Aleksandra Kowalska**, która zdobyła 25 pkt.

▪ **KP APP Intenso Kutno – TK Basket Stryków 40:77** (9:24, 13:19, 8:22, 10:12)

TK Basket: I. Nalberczyńska – 12 pkt., K. Adamczewska, W. Rutkowska – 2 pkt., Z. Szremska – 8 pkt., Z. Kowalska – 2 pkt., K. Żygadło – 9 pkt., A. Kowalska – 25 pkt., M. Goszczyńska – 19 pkt.

> W każdym spotkaniu świetne statystyki punktowe miała Martyna Goszczyńska, która rzucała średnio blisko 20 pkt.

> TK Basket jest jedną z dwóch drużyn w Lidze Wojewódzkiej U-17, które mają rozegrane wszystkie mecze po 10. kolejkach.

Z kolei w minioną sobotę, 12 grudnia zespół Strykowa wystąpił w roli gospodarza w meczu przeciwko AKS SMS Geocover Łódź. Ze względu na brak dostępu do własnej hali w Strykowie i okolicach, TK Basket grał mecz w hali MOSiR w Zgierzu. Po niezwykle emocjonującym spotkaniu TK Basket odniósł piąte zwycięstwo w sezonie. Początkowo łodzianki grały znakomicie w ataku, notując bardzo dużą skuteczność. Strykowianki wzięły się jednak ostro do roboty i krok po kroku odrabiały stratę. W końcówce emocji było bardzo dużo i ostatecznie TK Basket wygrał z 5 pkt. przewagą. Gospodynie poprowadziły do zwycięstwa Martyna Goszczyńska, Aleksandra Kowalska oraz **Iga Nalberczyńska**.

▪ **TK Basket Stryków – AKS SMS Geocover Łódź 61:56** (12:22, 15:13, 15:7, 19:14)

TK Basket: I. Nalberczyńska – 12 pkt., K. Adamczewska, W. Rutkowska, Z. Szremska – 4 pkt., Z. Kowalska – 4 pkt., K. Żygadło – 5 pkt., A. Kowalska – 16 pkt., M. Goszczyńska – 20 pkt.

W następnym meczu koszykarki Strykowa podejmą u siebie PTK Pabianice, który zajmuje 5. miejsce w tabeli. Spotkanie to zaplanowano na sobotę, 19 grudnia o godz. 11:00.

Po 10. kolejkach TK Basket zajmuje wysokie 2. miejsce w tabeli. Prowadzi niepokonany w rozgrywkach Wojewódzkiej Ligi Koszykówki do lat 17 Widzew Łódź. **wp**

▪ **Zaległa, 8. kolejka:** ŁKS Koszykówka Kobiet Łódź – TK Basket Stryków 67:35.

▪ **Zaległa, 9. kolejka:** KS Intenso Kutno – TK Basket Stryków 40:77.

▪ **10. kolejka:** Basket 4Ever Ksawerów II – Basket 4Ever Liceum Sportowe Pabianice 59:65, TK Basket Stryków – AKS SMS Geocover Łódź 61:56, PTK Pabianice – Widzew Łódź 35:97, KS APP Intenso Kutno – ŁKS Koszykówka Kobiet Łódź (przełożony), UKS Basket SMS Aleksandrów Łódzki – pauza.

1. Widzew Łódź	8	16	630:306
2. TK Basket Stryków	**9**	**14**	**505:477**
3. Basket 4Ever Pabianice	8	13	490:427
4. Basket SMS Aleksandrów Ł.	6	11	436:353
5. PTK Pabianice	9	10	442:637
6. Basket 4Ever Ksawerów II	6	9	284:351
7. KS APP Intenso Kutno	8	9	330:593
8. ŁKS Koszykóka Kobiet Łódź	4	7	285:148
9. AKS SMS Geocover Łódź	4	4	197:307

▪ **Następna, 11. kolejka** odbędzie się w sobotę, 19 grudnia: UKS Basket SMS Aleksandrów Łódzki – Basket 4Ever Liceum Sportowe Pabianice 61:49 (awansem), TK Basket Stryków – PTK Pabianice, AKS SMS Geocover Łódź – ŁKS Koszykówka Kobiet Łódź, Widzew Łódź – Basket 4Ever Ksawerów II, KS APP Intenso Kutno – pauza.

FOT. TK BASKET STRYKÓW/FB

Koszykarki Strykowa swoje mecze w roli gospodyń rozgrywają w zgierskiej hali MOSiR.

KALENDARZ IMPREZ SPORTOWYCH

SOBOTA, 19 GRUDNIA:

▪ 11.00 – Hala MOSiR przy ul. Wschodniej 2 w Zgierzu, **11. kolejka rozgrywek o mistrzostwo Wojewódzkiej Ligi Koszykówki do lat 17 dziewcząt: Towarzystwo Koszykówki Basket Stryków – PTK Pabianice;**

▪ 12.00 – Hala sportowa OSiR nr 1 w Łowiczu, ul. Jana Pawła II 3; **11. kolejka II ligi tenisa stołowego mężczyzn: UMKS Księżak Łowicz – MUKS Włókniarz Pabianice;**

▪ 13.00 – Stadion Miejski im. 10 Pułku Piechoty w Łowiczu, ul. Jana Pawła II 3; **Sparingowy mecz młodzików młodszych D2 w piłce nożnej: MUKS Pelikan-2009 Łowicz – Football Academy Łódź Zachód;**

▪ 16.30 – Hala OSiR nr 2 w Łowiczu, **4. kolejka XXVIII edycji Robkol IV Łowickiej Ligi Futsalu: GKS Olimpia II Chąśno – Drink Team Głowno;**

▪ 17.00 – Hala sportowa OSiR nr 1 w Łowiczu, ul. Jana Pawła II 3; **15. kolejka Suzuki I Ligi Koszykówki Mężczyzn: KS Księżak Łowicz – MKS Zetkama Doral Nysa Kłodzko.**

NIEDZIELA, 20 GRUDNIA:

▪ 10.40 – Hala OSiR nr 2 w Łowiczu, **5. kolejka XXVIII edycji Zina III Łowickiej Ligi Futsalu: HaHaHa! Łowicz – LKS Vagat Domaniewice,**

▪ 11.00 – Hala MOSiR przy ul. Wschodniej 2 w Zgierzu, **8. kolejka rozgrywek o mistrzostwo Wojewódzkiej Ligi Koszykówki do lat 13 chłopców: Towarzystwo Koszykówki Basket Stryków – ŁKS Szkoła Gortata Łódź,**

▪ 11.00 – Hala OSiR nr 2 w Łowiczu, ul. Topolowa 2; **10. kolejki wojewódzkiej ligi koszykówki juniorów U17: UMKS Księżak-2004 Łowicz – KS Kutno;**

▪ 11.10 – Hala OSiR nr 2 w Łowiczu, **5. kolejka XXVIII edycji Zina III Łowickiej Ligi Futsalu: Bezedura Łowicz – Nieobliczalni Głowno,**

▪ 13.40 – Hala sportowa OSiR nr 2 w Łowiczu, **5. kolejka XXVIII edycji Keeza II Łowickiej Ligi Futsalu: LZS Błękitni II Dmosin – Alcatraz Przedmieście Łowicz;**

▪ 16.00 – Hala OSiR nr 2 w Łowiczu, **4. kolejka XXVIII edycji KIA Open I Łowickiej Ligi Futsalu: Novum Pędzące Imadła Łowicz – LZS Błękitni Dmosin,**

▪ 18.40 – Hala OSiR nr 2 w Łowiczu, **4. kolejka XXVIII edycji KIA Open I Łowickiej Ligi Futsalu: LKS Victoria Bielawy – Fantazja Głowno.**

ISSN 1641-6260
51>
9 771641 626201