

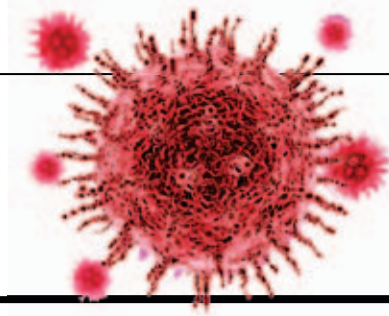

JAK SOBIE RADZIMY W TRUDNYM CZASIE

- Przychodnie minimalizują ruch pacjentów. str. 5
- Sale w szkołach i przedszkolach zdezynfekowane. str. 3
- MOS w Żychlinie wyznaczony na potencjalny punkt kwarantanny. str. 3
- Targowisko zamknięte do odwołania. str. 4
- Jak funkcjonują zakłady pracy. str. 8
- Ograniczenia w pracy urzędów. str. 4
- Kościoły opustoszały. str. 3
- Msze święte na Youtube i Facebook'u. str. 10-11
- Szkoły organizują e-naukę dla uczniów. str. 12-13

Walka z wirusem



**NASI DZIENNIKARZE
DO WASZEJ DYSPOZYCJI
OD 8.30 DO 15.30**

Telefon redakcyjny **796 455 333**
e-mail: **zychlin@lowiczanie.info**

Żychlin | Urzędy, bank, poczta, sklepy

Wszyscy stosują środki ostrożności

Po piątkowym ogłoszeniu premiera o kolejnych ograniczeniach z powodu pandemii koronawirusa: zamknięciu restauracji, barów, galerii, zamykaniu granic oraz wezwaniu, by Polacy unikali zgromadzeń powyżej 50 osób, mieszkańcy Żychlina i gmin ościennych zastosowali się do zaleceń. Na ulicach jest zdecydowanie mniej ludzi, choć słoneczna pogoda zachęca do spacerów.

O ograniczeniach w urzędach piszemy na str. 4. W wielu sklepach są wywieszki, że klienci są obsługiwani po 2-3 osoby. W sklepie mięsnym Dubielaka w środku może przebywać tylko po 5 osób. Ograniczenia dotyczą też ilości osób w aptekach. Mieszkańcy Żychlina i okolic podeszli do restrykcji bardzo odpowiedzialnie. Sami ustawiają się w kolejki, zachowują 1-1,5 m odległości pomiędzy sobą, nie witają się przez podanie rąk.

W żychlińskich aptekach pojawiły się żele przeciwbakteryjne, choć za buteleczkę 50 ml



Mieszkańcy Żychlina i okolic podeszli do restrykcji bardzo odpowiedzialnie. Sami ustawiają się w kolejki, zachowują 1-1,5 m odległości pomiędzy sobą, nie witają się poprzez podanie rąk.

żelu trzeba zapłacić 20 zł, za parę jednorazowych gumowych rękawiczek 50 groszy. Są już w sprzedaży maseczki po 9 zł za sztukę – to dane z Apteki „Szlachetna”, która teraz czynna jest w godz. 7.30-20.00, a w niedzielę 9.00-18.00.

Bank Spółdzielczy

W związku z istniejącą sytuacją Bank Spółdzielczy w Żychlinie czynny jest od godz. 8.30 do 14.30. Do środka może wejść jednorazowo po 8 osób, a klienci mają zachować odległość 1-1,5 m od drugiego człowieka.



Na poczcie też ograniczenia. Urząd czynny jest krócej, a przy okienku stać może tylko jedna osobie.

Poczta

Działalność poczty też została skrócona. Poczta w Żychlinie od poniedziałku 16 marca czynna jest w godz. 8.00-14.00 oraz w soboty w godz. 8.00-11.00. Przy okienku może przybywać po jednej osobie, w zalecanej odległości.

Budynki komunalne

Samorządowy Zakład Budżetowy w Żychlinie, który zarządza budynkami komunalnymi, na wszystkich swoich budynkach wywiesił informację, że w związku z ograniczeniami w rozprzestrzenianiu się korona-

wirusa od wtorku 17 marca kasa SZB czynna będzie codziennie tylko w godz. 9.00-11.00. Marek Jabłoński, dyrektor SZB zachęca by mieszkańcy dokonywali wpłat elektronicznie na rachunek bankowy: 04 9022 0007 0000 3261 2000 0010. **dag**

Żychlin | Pomoc

Widzialna ręka także w Żychlinie

Polacy w czasach epidemii błyskawicznie się organizują. Powstają nowe oddolne i społeczne inicjatywy, które są formą niesienia pomocy w trudnej sytuacji, w jakiej wiele osób znalazło się na skutek kwarantanny. Jedną z nich jest akcja „Widzialna ręka” propagowana za pośrednictwem Facebooka i skierowana do mieszkańców konkretnej miejscowości. W środę 17 marca taka grupa powstała także w Żychlinie.

Akcja jest nawiązaniem do dawnej „Niewidzialnej ręki”, w ramach której działanie dla drugiego było anonimowe. Organizatorzy zachęcają, aby dobro – którego w tych dniach nie brakuje pomiędzy ludźmi – pokazywać i cieszyć się nim.

Chętni do udzielania pomocy nieznanym proponują m.in. zrobienie zakupów, szycie maseczek, podwiezienie samochodem, wyprowadzenie psa czy zorganizowanie spotkania z innymi za pośrednictwem komunikatorów internetowych. Lista możliwości jest nieograniczona, jednak przy zachowaniu maksymalnej ostrożności we wzajemnych kontaktach.



Jacek i Agatka – Widzialna ręka – pomoc w czasach epidemii.

Tłem każdej społecznościowej grupy jest kadr programu kukielkowego Jacek i Agatka emitowanego w latach 60 i 70 w telewizji w ramach programu „Niewidzialna ręka”. Jego formuła, skierowana była głównie do harcerzy, zakładała wyrobienie w młodych ludziach postaw prospołecznych i bezinteresownych, skierowanych zwłaszcza do osób starszych i chorych. Hasłem zachęcającym do włączania się w projekt było: „Niewidzialna ręka to także ty”. Niewidzialni dobroczyńcy podpisali się jedynie znakiem odbitej dłoni.

W Żychlinie w najbliższych dniach zawisną plakaty z nume-

rami telefonów do osób chętnych zrobić zakupy osobom starszym czy tym, które nie mogą opuścić domu, także chorym, mamom z dziećmi itd. W dniu założenia grupy pojawiło się na niej ponad 200 osób chętnych służyć pomocą innym. W ciągu kilku minut powstał plakat, a już w następnych chętni, którzy go wydrukują. Plakaty są konieczne, ponieważ nie wszyscy seniorzy są obecni w mediach społecznościowych.

Ważne jest też to, że wszystkie usługi Widzialnej ręki są oczywiście bezpłatne. Potrzebujących pomocy prosimy o kontakt przez media społecznościowe, bądź numer telefonu 603-170-082. **ag**

Bedno | Zarządzenie wójta

GOPS i OSP pomogą Seniorom i niepełnosprawnym

Strażacy z OSP Pniewo jako pierwsi ogłosili na Facebooku, że są gotowi pomóc seniorom, chorym i niepełnosprawnym w zrobieniu zakupów podstawowych produktów żywnościowych i higienicznych, wykupią leki i środki opatrunkowe, a nawet zawiozą do lekarza.

We wtorek, 17 marca, podobną decyzję podjął wójt gminy Bedno Józef Ignaczewski, by pomoc świadczyli pracownicy GOPS.

– Jako strażacy zawsze pomagamy naszym mieszkańcom, dlatego też w tej trudnej dla wszystkich sytuacji zdecydowaliśmy, że jesteśmy gotowi, aby pomóc osobom starszym, chorym i niepeł-

nosprawnym – mówi Krzysztof Trusiński, prezes OSP Pniewo. – Mieszkamy w małym środowisku i ludzie nas znają i darzą zaufaniem. Można do nas zadzwonić jeśli taka pomoc będzie potrzebna. Na razie nikt się nie zgłosił, ale sytuacja jest rozwojowa i nie wiadomo jak długo potrwa stan zagrożenia koronawirusem.

Osoby, które potrzebują pomocy mogą dzwonić pod numery 503-104-076 Krzysztof Trusiński oraz 667-248-342 Rafał Mikołajczyk.

W związku z trudną sytuacją epidemiologiczną w kraju pracownicy Gminnego Ośrodka Pomocy Społecznej w Bednie też będą pomagać osobom starszym, samotnym, chorym i niepełnosprawnym

Osoby zainteresowane taką pomocą mogą zadzwonić pod numer 24-282-17-64 lub 24-282-17-70.

Pomoc będą świadczyć osoby znane, a nie jacyś nieznanzi wolontariusze. Jest zatem pewność, że nikt potrzebujących nie oszuka. **dag**

Żychlin | Spółka Wodna Ziemi Żychlińskiej Walne zebranie Spółki Wodnej odwołane

Zaplanowane na sobotę, 14 marca walne zebranie Spółki Wodnej Ziemi Żychlińskiej zostało odwołane z powodu ograniczeń przenoszenia koronawirusa.

– Wszystko na walne zgromadzenie mieliśmy przygotowane – mówi Marta Arkuszewska, członek zarządu Spółki Wodnej Ziemi Żychlińskiej. – Składki planowaliśmy pozostawić na dotychczasowym poziomie 15 zł za hektar. Je-

stem sołtysiem i widzę, że rolnicy systematycznie starają się je uiszczać. Walne zrobimy, gdy sytuacja epidemiologiczna w kraju się uspokoi.

Księgowość spółki wodnej oraz prace w terenie przy czyszczeniu rowów i usuwaniu awarii nadal wykonuje Mig-Ma, która ma funkcjonować do końca czerwca. Co będzie później? – na razie nie wiadomo. Albo zadania przejmie wydzielona część Samorządowego Zakładu Budżetowego, albo usługi będą zlecane na zewnątrz. **dag**

Powiat kutnowski Zawieszono kursy PKS Gostynin

W piątek, 13 marca, starosta kutnowski poinformował, że w związku z zawieszeniem działalności szkół i przedszkoli przez premiera z powodu ograniczenia szerzenia się koronawirusa z dniem 16 marca do 25 marca zostaje zawieszono kursowanie autobusów o charakterze użyteczności publicznej realizowanej przez PKS Gostynin na liniach: Strzelce-Kutno p. Przyzór, Strzelce-Kutno przez Niedrzew, Dębowa Góra-Kutno przez Bedno, Dąbkowice-Kutno przez Oporów oraz Kutno-Krośnice przez Wolę Pierową. **dag**

Żychlin | Sytuacja w szkołach i przedszkolach

Zdezynfekowane wszystkie sale

Decyzja premiera Mateusza Morawieckiego ze środy 11 marca, by z dniem 16 marca wszystkie szkoły i przedszkola zostały zamknięte, została przez wszystkie samorządy regionu wykonana.

Więcej: nawet w dwa dni przejściowe – czwartek i piątek – dzieci na zajęciach opiekuńczych było zaledwie kilka w całej gminie Żychlin. W piątek natomiast przeprowadzono dezynfekcję pomieszczeń.

W czwartek 12 marca, po ogłoszeniu decyzji premiera o zamknięciu szkół i przedszkoli, w Przedszkolu Samorządowym nr 1 w Żychlinie rodzice przyprowadzili 5 dzieci, w piątek było już ich tylko 2. Również w czwartek w Zespole Szkolno-Przedszkolnym nr 2 w Żychli-

nie rodzice przyprowadzili jedno dziecko w wieku przedszkolnym, kolejnych dwoje przyszło do szkoły. W piątek, 13 marca do szkoły nie przyszło już żadne dziecko.

Do Zespołu Szkół nr 1 im. A. Mickiewicza nie przyszło żadne dziecko ani w czwartek, ani w

piątek. Podobnie było w Szkole Podstawowej w Grabowie.

– Jeszcze w środę, przed decyzją premiera, o godz. 10.30 w naszej szkole był Sanepid z Kutna, który sprawdzał czy w szkole są spełnione zalecenia dotyczące higieny uczniów – mówi Janusz Głuszczyk, dyrektor ZS nr 1.

– Kontrola była tego samego dnia w pozostałych naszych placówkach. W piątek zrobiliśmy gruntowne sprzątnięcie i dezynfekcję wszystkich pomieszczeń szkolnych. Przykroć zostało ożreżowanie. Od poniedziałku szkoła zamknięta jest na przysłówiowe dwa spusty.

Sprzątnięcie i dezynfekcja odbywało się również w pozostałych placówkach oświatowych. – My mieliśmy to szczęście, że dotarli do nas dodatkowe, zamówione wcześniej, środki antybakteryjne w buteleczkach – mówi Renata Durka, dyrektor ZSP nr 2. – Przyniesliśmy wszystkie meble i zam-

kamy szkołę. Pracownicy będą pod telefonami.

W czwartek dyrektorzy szkół i placówek oświatowych zostali poproszeni na naradę do Urzędu Gminy Żychlin.

– Szkoły od poniedziałku 16 marca są zamknięte. Podczas czwartkowego zebrania ustaliliśmy zasady funkcjonowania szkoły. Dyrektorzy mieli tak zorganizować pracę, by odbierać maile i telefony, na bieżąco dostarczać faktury – mówi burmistrz Grzegorz Ambroziak. – Wiele prac mogą wykonywać on-line. Musi być jednak nadzór konserwatorów,

“

My mieliśmy to szczęście, że dotarli do nas dodatkowe, zamówione wcześniej, środki antybakteryjne w buteleczkach.

Renata Durka,
dyrektor ZSP nr 2

na wypadek ewentualnej awarii, by nie było sytuacji, że np. woda lałaby się przez kilka dni. Wszyscy są dostępni pod telefonami.

Kościół | Mieszkańcy regionu zastosowali się do zaleceń premiera

Kościół opustoszały

Mieszkańcy regionu zastosowali się do zaleceń premiera Mateusza Morawieckiego, by pozostać w domach. Skorzystali z dyspensy udzielonej przez biskupów, by ludzie w tym wyjątkowym czasie mogli zostać w domach i nie uczestniczyć w mszach świętych i zgromadzeniach do 50 osób. W kościołach w regionie było niewiele osób.

Jak mówi ks. Dariusz Bujak, proboszcz parafii w Lusznynie, w kościele było w ostatnią niedzielę bardzo mało ludzi, ok. 12 osób. Podobnie było w kościele w Pacynie.

– W trzech mszach uczestniczyło łącznie nieco ponad 50 osób – mówi ks. Zbigniew Ciechomski, proboszcz parafii w Pacynie.

– Cała miejscowość opustoszała. Nawet plac zabaw obok kościoła, który zwykle tętni życiem, teraz jest pusty.

W kościele w Żychlinie też nie było wielu wiernych, po kilkadziesiąt osób na mszy.

Wiele osób skorzystało z licznych mszy transmitowanych przez różne stacje telewizyjne.

– Wprawdzie takie uczestnictwo we mszy jest inne, niż udział w mszy świętej w kościele, ale to też bardzo dobra forma modlitwy. Przecież pan Bóg jest wszędzie i nas widzi. Zatem miejsce nie ma znaczenia – mówi pani Anna z Żychlina. – Uważam, że jak epidemia koronawirusa minie, to telewizja powinna pozostać przy

częstszym transmitowaniu mszy w telewizji. To bardzo ważne dla wielu chorych ludzi, którzy nie mogą sami chodzić do kościoła z powodów zdrowotnych.

Co z pogrzebami?

Sprawą wciąż otwartą są pogrzeby. Jak zachowają się wierni? Czy będą licznie uczestniczyć w pogrzebach, jak to było teraz, czy ograniczą udział w ostatniej drodze zmarłego?

Nie mieliśmy jeszcze pogrzebu, ale myślę, że trzeba będzie to tak zorganizować, że w kościele modli się najbliższa rodzina, do 50 osób, a reszta modli się przed kościołem zachowując stosowne odległości – mówi ks. Zbigniew Ciechomski z Pacyny. – Kondukt żałobny może iść z zachowaniem odległości.

Żychlin | Młodzieżowy Ośrodek Socjoterapii

Ta placówka została wyznaczona na ewentualną kwarantannę

Decyzją wojewody łódzkiego z 13 marca Młodzieżowy Ośrodek Socjoterapii w Żychlinie został wytypowany jako potencjalny punkt kwarantanny, o ile zajdzie taka potrzeba. Póki co, żadnych konkretnych informacji nie ma.



MOS ma zaplecze sanitarne, własną kuchnię, kilkadziesiąt łóżek oraz dużą świetlicę.

– Wiem tylko, że obok placówek Małej Ligi Baseballu i szkoły w Mieczysławowie jesteśmy wytypowani na ewentualny punkt kwarantanny – mówi Ewa Rutkowska, dyrektor MOS w Żychlinie. – Niestety, szczegółów brak. Wiadomo tylko, że to ja jako dyrektor będę odpowiadać za organizację takiego punktu. Póki co, zbieram wszystkie drobiazgi dzieci do pudełek, gdyby okazało się, że punkt kwarantanny ma być uruchomiony natychmiast.

MOS ma zaplecze sanitarne, własną kuchnię, kilkadziesiąt łóżek oraz dużą świetlicę. – Mam nadzieję, że dostanę chwilę czasu od decyzji, by przygotować placówkę, wyposażać w dodatkowe środki dezynfekcyjne i ubrania ochronne osobiste – dodaje dyrektor. – Nie wiadomo jedynie kto za to zapłaci..?

Rodzice dzieci znajdujących się w MOS zachowali się odpowiedzialnie i zaraz po ogłoszeniu, że zostają zamykane placówki oświatowe, zabrali do domów swoje dzieci.

Założono, że MOS w Żychlinie mógłby przyjąć 60 osób, Mała Liga Baseballu 234 osoby, a bursa szkolna w Mieczysławowie 72 osoby.

– W razie konieczności jesteśmy gotowi oddać do dyspozycji na miejsce kwarantanny samorządowy budynek przy ul. Barlickiego 4. Póki co, wojewódzki sztab zarządzania kryzysowego poprzestał na wytypowaniu 3 placówek w powiecie kutnowskim – mówi burmistrz Żychlina Grzegorz Ambroziak.

Pniewo | Stacja Uzdatniania Wody

Remont odwołany

W piątek, 13 marca na stronie internetowej Urzędu Gminy Bedno pojawiła się informacja dla mieszkańców, że we wtorek, 17 marca, w godz. 9.00-15.30 z powodu remontu nie będzie wody w Stacji Uzdatniania Wody w Pniewie. W poniedziałek, 16 marca zrezygnowano jednak z remontu stacji.

– Po ostatniej awarii kolano w SUW w Pniewie zostało doraznie zaspawane. Teraz kupiliśmy nowe kolano i zaplanowa-

liśmy, że we wtorek zostanie ono wymienione na nowe – wyjaśnia Józef Ignaczewski, wójt gminy Bedno. – Jednak ze względu na sytuację epidemiologiczną w kraju i koniecznością częstego mycia rąk, utrzymania higieny osobistej, zrezygnowaliśmy z remontu. Póki co, nasza prowizorka trzyma. Wymiana potrwałaby kilka godzin, dlatego na razie z remontu rezygnujemy, chyba, że spaw puści i naprawa będzie konieczna.

dag

Żychlin | Urząd Gminy kupił

Środki dezynfekcyjne i żele

W poniedziałek, 16 marca, do Urzędu Gminy Żychlin dotarli, zamówione w ostatniej chwili w podwarszawskiej hurtowni, środki dezynfekcyjne i żele antybakteryjne za kwotę ok. 5.000 zł.

– Preparaty antybakteryjne są w różnej wielkości pojemniczkach. Otrzymaliśmy je pracownicy urzędu i jednostek podległych do osobistej higieny oraz dezynfekcji miejsc, w których przyjmujemy petentów – mówi Grzegorz Ambroziak, burmistrz Żychlina. – Zakupiliśmy je ze środków zarządzania kryzysowego.

Czekamy na dostawę kolejnych darmowych środków dezynfekcyjnych, jakie miały dotrzeć do szkół i instytucji. Z informacji jakie otrzymaliśmy we wtorek 17 marca wynika, że Orlen ma opóźnienia w produkcji i preparaty otrzymamy w piątek 20 marca. Z informacji wynika, że będą one też dostępne za odpłatnością na naszej stacji paliw Orlenu w pojemnikach litrowych i 5 litrowych. Mówi się o cenie 15 zł i 65 zł.

Pracownicy urzędu potwierdzają, że każdy na swoim stanowisku pracy ma preparat antybakteryjny.

dag

RZUT OKIEM | WYDZIELONE MIEJSCA DLA PETENTÓW



Od 16 marca dostęp petentów do wydziału komunikacji w kutnowskim starostwie jest mocno ograniczony.

Wizyty odbywają się po telefonicznym uzgodnieniu lub we wskazanym terminie wyznaczonym wcześniej. Petent nie może jednak swobodnie chodzić po całym pomieszczeniu. Za pomocą taśm wydzielono miejsca, w których można załatwić określoną sprawę. Jak mówi nam jeden z mieszkańców Żychlina, który był w wydziale w poniedziałek 16 marca, po każdym kliencie urzędnik przeciera dezynfekcyjną ściereczką stolik i długopis. Wydział Komunikacji w Kutnie informuje, że w przypadku, gdy pozwolenie czasowe traci swoją ważność 30 dni od daty rejestracji pojazdu należy skontaktować się z wydziałem w celu zdalnego przedłużenia dotychczasowego dokumentu w systemie CEP.

dag

CZYTAJ JAK CHCESZ, GDZIE CHCESZ I KIEDY CHCESZ...



Wydanie cyfrowe
NOWEGO ŁOWICZANINA
dla Żychlina i okolic

TANIEJ – 3,19 zł
– w prenumeracie jeszcze mniej:
2,30 zł, a nawet tylko 2,11 zł!

SZYBCIEJ
w wieczór poprzedzający
wydanie gazetowe

WYGODNIEJ
możesz czytać albo słuchać!

Sprawdź na: www.lowiczanie.info/cyfrowe-wydanie



Walka z wirusem

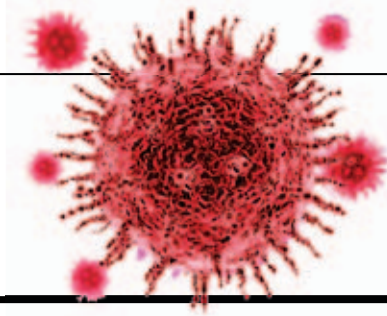

Żychlin | Targowisko miejskie

Mniej sprzedających i kupujących

12 marca, następnego dnia po ogłoszeniu przez premiera obostrzeń dotyczących zamknięcia szkół i instytucji kultury, na targowisku miejskim w Żychlinie było mniej osób niż zwykle.

Wiele miejsc handlujących było wolnych. Zainteresowanie kupujących było przede wszystkim artykułami spożywczymi. Handlowcy sprzedawali więcej niż zwykle kasz, grochu i fasoli, makaronów i herbat. Duży popyt miały ziemniaki. Rolnicy sprzedawali je po 2

zł za kg, podczas gdy z marketów „zniknęły” ziemniaki dużo droższe, nawet po 3,5 zł.

Targowisko to też potencjalne miejsce zagrożone koronawirusem. Zwykle to duże skupisko ludzi. Wśród handlujących jest wielu obcokrajowców, m.in. Buł-

garów i Rumunów. – Część właśnie wróciła do Polski po zimowej przerwie. A czy ich ktoś poddał kwarantannie? Ponieważ kupujących było niewiele, handlowanie nie trwało długo. O godz. 10.30 większość sprzedających zaczęła się pakować. **dag**



W ubiegły czwartek targowisko nie było duże. Wielu sprzedawców nie dojechało, kupujących też niewiele. **FOT. DOROTA GRABEWSKA**

Żychlin, Bedno, Oporów, Pacyna | Dalsze ograniczenia związane z koronawirusem

Targ zamknięty, ograniczenia w pracy urzędów

W piątek, 13 marca, w godzinach przedpołudniowych, sztab kryzysowy w Urzędzie Gminy Żychlin, zgodnie z kolejnymi wytycznymi wojewódzkiego inspektora Wojewódzkiej Stacji Sanitarno-Epidemiologicznej w Łodzi, zdecydował, że targowica miejska z dniem 13 marca zostaje zamknięta do odwołania.

Targowiska 14 marca już nie było. Samorządowcy zdecydowali, że praca urzędów będzie ograniczona do punktów przyjęć interesantów, reszta spraw ma być załatwiana przez telefon lub email.

– W piątek rano, 13 marca, na posiedzeniu sztabu kryzysowego zdecydowaliśmy, że zamykamy targowisko. Przed południem otrzymaliśmy też kolejne polecenia od wojewody, by ograniczać miejsca spotkań większej grupy osób – informuje burmistrz Grzegorz Ambroziak. – Mieszkańcy też do nas dzwonili, wskazując i prosząc, by targowica miejska została zamknięta.

Od poniedziałku urzędy częściowo zamknięte

Od poniedziałku 16 marca do 27 marca Urząd Gminy Żychlin



W MGOPS w Żychlinie wyznaczono strefę przyjęcia pententów.

Po każdej wizycie mieszkańca stolik i otoczenie wokół są dezynfekowane.

został zamknięty dla pententów. Mieszkańcy, którzy mają pilne sprawy do załatwienia (np. pogrzeb itp.), mogą załatwić swoje sprawy w punkcie obsługi klien-

ta, na parterze, gdzie dyżurują wyznaczeni urzędnicy. Pozostali będą pracować zdalnie z domów. Osoby wchodzące muszą zdezynfekować ręce.

– Musimy podjąć restrykcyjne decyzje, bo w przypadku zakażenia choćby jednego urzędnika, kwarantanna zostałaby objęty cały urząd, a praca urzędu zostałaby sparaliżowana – wyjaśnia burmistrz. – Zachęcam do telefonicznego załatwiania spraw lub drogą mailową. Na stronie urzędu podano długi wykaz telefonów i maili.

Ograniczenia w wizytach pententów wprowadzono również w Miejsko-Gminnym Ośrodku Pomocy Społecznej i oddziale PUP. Tam też wyznaczono strefę przyjęć interesantów. Klienci są przyjmowani po wcześniejszym telefonicznym uzgodnieniu spotkania z pracownikiem, tylko w sprawach pilnych.

Ustalono, że w poniedziałki w godz. 9.00-12.00 będą dyżurować pracownicy socjalni tel. 24-351-20-61, wtorek 9-12 dodatkowi mieszkaniowi tel. 24-351-20-62, środa w godz. 9-12 świadczenia rodzinne tel. 24-351-20-60. Pra-

cownicy będą pracować imiennie lub zdalnie. Pracownicy socjalni i asystenci rodziny będą pracować w terenie tylko w sprawach wymagających natychmiastowej interwencji.

Podobne decyzje od 16 marca do 27 marca podjęli wójtowie Bedna, Oporowa i Pacyna. W każdej z gmin są tylko punkty przyjęć w pilnych sprawach. Inne sprawy załatwiane są przez telefon.

Gmina Bedno

Do gminy można dzwonić pod numery telefonów 24-282-14-20, 24-282-17-71, GOPS 24-282-17-64 lub mailowo ug@bedno.pl

W gminie Bedno w związku z zamknięciem kasy wpłaty podatków i opłat za gospodarowanie odpadami komunalnymi należy wpłacać na konto gminy Bedno o numerze 93 9021 0008 2004 0010 6454 0117.

Pozostałe należności należy dokonać na rachunek bankowy 24 9021 0008 0010 6454 2000 0003.

Urząd Gminy Pacyna

13 marca pojawił się też komunikat na stronie Urzędu Gminy Pacyna, w którym wójt Krzysztof Woźniak prosi mieszkańców, by wizyty w Urzędzie ograniczali do niezbędnego minimum.

Zaleca się załatwianie spraw przez telefon: Urząd Gminy 24-285-80-54, Gminny Ośrodek pomocy Społecznej – 24-285-80-60, biblioteka gminna tel. 24-285-80-56

Gmina Oporów

Najwcześniej prośbę o ograniczenia w odwiedzaniu urzędu wystosował wójt gminy Oporów Robert Pawlikowski, który uczynił to już w środę, 11 marca, gdy zapadła decyzja o zamknięciu placówek oświatowych. Tam też mieszkańcy mogą się kontaktować telefonicznie: Sekretariat 24-383-11-50, podatki 24-383-11-80, GOPS 24-383-11-53, USC 24-383-15-52 lub mailowo: gmina@oporow.pl **dag**

REKLAMA

NOWOŚĆ! Węgiel typu PREMIUM!
EKOBRAN GOLD

Ekobran GOLD
EKOGROSZEK

920 zł/t

- Wygodne **ZŁOTE** worki po 25 kg
- Granulacja 5-25 mm • Ciepło spalania ~28 MJ/kg
- Zawartość popiołu (w stanie roboczym) max 6%
- Węgiel z kategorii **NIESPIEKALNY**

NOWOŚĆ – EKO GROSZEK
EKOBRAN

Ekobran
EKOGROSZEK

- Wygodne worki 25 kg • Granulacja 5-25 mm
- Ciepło spalania ~27 MJ/kg
- Zawartość popiołu (w stanie roboczym) do 10%
- Niespiekalny • 890 zł/t

• węgiel gruby **KOSTKA** - 900 zł/t • węgiel średni **ORZECH** - 800 zł/t
• węgiel **EKO-GROSZEK** luz 820 zł/t; workowany 870 zł/t

Dostawa GRATIS od 0,5 t na terenie ŁOWICZA i okolic

SKŁAD OPAŁU **WIG-KOST**
Łowicz, Popów 157
tel. 722-207-322

Zapraszamy: pon.-pt. 8⁰⁰-16⁰⁰, sob. 8⁰⁰-14⁰⁰

SGB Bank Spółdzielczy w Starej Białej

Powiedz TAK! nowoczesności

Otwórz nowe **Konto TAK!** już dziś.

- 1 zł miesięcznie za prowadzenie konta
- 1 zł za wypłatę z bankomatu innej sieci w Polsce
- karta **Mastercard®** z programem **Mastercard® Bezczenne® Chwile**
- mobilne płatności** BLIKIEM, zegarkiem, telefonem

Witamy w Banku Spółdzielczym w Starej Białej
ul. Łukasieńskiego 4, 99-320 Żychlin
Dawniej Bank Spółdzielczy w Żychlinie

Banki Spółdzielcze, które oferują Konto TAK!, ustalają szczegółowe warunki korzystania z pakietu Konto TAK!. W skład pakietu mogą wchodzić różne produkty i usługi, a szczegóły oferty oraz informacje o wysokościach pozostałych opłat i prowizji pobieranych od Klienta w związku z korzystaniem z tego pakietu dostępne są w Taryfie Opłat i Prowizji Banku Spółdzielczego SGB oferującego pakiet. Lista Banków Spółdzielczych SGB oferujących Konto TAK! oraz wyszukiwarka bankomatów wchodzących w skład Spółdzielczej Sieci Bankomatów znajduje się na stronie www.sgb.pl. Stan na 15.11.2019 r.

Bank z Sercem

WYGDNE DOPASOWANE TAK! NOWOCZESNE KORZYSTNE BLISKIE

blík **Apple Pay** **Google Pay**

Żychlin | Przychodnie minimalizują ruch pacjentów

Porady na odległość, tylko pilne wizyty

Od poniedziałku, 16 marca wszystkie przychodnie POZ w Żychlinie: Almamed, LuxMedica i Promed zostały zamknięte dla pacjentów. Większość porad udzielana jest telefonicznie. Tak wypisywane są e-recepty, e-zwolnienia lekarskie i udzielane są konsultacje medyczne. Wizyty w przychodniach odbywają się tylko po wcześniejszym uzgodnieniu telefonicznym, gdy lekarz po wywiadzie uzna, że musi osłuchać pacjenta.

Największy chaos był pierwszego dnia obowiązywania sanitarnych restrykcji w przychodniach, w poniedziałek 16 marca. Przed przychodnią Almamed przy ul. Konopnickiej już od rana zebrała się grupa osób, która jak zwykle chciała dostać się do lekarza. Została zamknięta drzwiami i informacje o zmianie trybu pracy przychodni, które od niedzieli były wywieszane.

Dodzwonienie się do przychodni było bardzo trudne. Telefon wciąż był zajęty, dlatego ludzie przychodzili osobiście. Aby usprawnić obsługę pacjentów, przed budynkiem wywieszono skrzynkę, do której pacjenci mogą wrzucać kartki ze swoim imieniem i nazwiskiem, numerem karty, telefonu i nazwiskiem lekarza prowadzącego.

Karteczki wyciągamy kilka razy dziennie i oddzwaniamy do pacjentów. Pacjentom wypisujemy e-recepty podając kod do apteki, starszym osobom, które wolą papierową receptę drukujemy ją, a pacjent tylko ją odbiera o określonej godzinie – wyjaśnia Jolanta Karasińska, pielęgniarka koordynująca w Almamedzie. – Wszyscy pacjenci zostają obsługani. Nikt nie zostanie bez pomocy.

We wtorek 17 marca chaosu już nie było. Wszystko działało sprawnie. Pacjenci umówieni na określoną godzinę wchodzili pojedynczo na umówione wizyty lekarskie, pielęgniarki w maseczkach i fartuchach przekazywały recepty przez uchylone drzwi.

Po wejściu do przychodni każdy pacjent obowiązkowo musiał dezynfekować ręce, podobnie dezynfekcja była przy wyjściu z przychodni. Uruchomiono trzy numery telefonów dla pacjentów: 24-285-10-90, 796-430-830 oraz 500-150-229.

Na drzwiach wisi informacja, że dr Małgorzata Sembrat, dermatolog i Medycyna Pracy w dniach 17.03-27.03 nie przyjmuje. Do odwołania nieczynny jest gabinet fizjoterapii, nie przyjmuje stomatolog Małgorzata Kisiel. Przyjmuje za to stomatolog Anna Lewandowska, ale tylko osoby zapisane miesiąc wcześniej na wizyty. Laboratorium przyjmuje pacjentów tylko w uzasadnionych przypadkach. W gabinecie może znajdować się tylko jedna osoba.

LuxMedica

Podobne zasady funkcjonowania obowiązują w LuxMedica przy ul. Konwaliowej.

– Wszystkie informacje ważne dla pacjentów są na naszej stronie facebookowej oraz na drzwiach przychodni – mówi Stawomir Żakiet, prezes zarządu LuxMedica. – My swoich pacjentów informowaliśmy o koronawirusie już od końca lutego. Już 28 lutego na naszej stronie były informacje jak się zachowywać, by uniknąć zakażenia. Od 3 marca pracownicy mieli obowiązek przeprowadzenia wy-



W przychodni Almamed dla usprawnienia obsługi pacjentów wywieszono specjalną skrzynkę, do której pacjenci mogą wrzucać karteczki z prośbą o przedłużenie lekarstwa

wiadu czy zgłaszający się pacjenci nie przebywali w zagrożonych strefach, czy nie mieli podwyższonej temperatury. U nas chaosu nie było.

Teleporadę internisty można uzyskać pod numerem telefonu 663-673-095, aporadę pediatry pod nr tel. 24-368-70-07. Lekarze wypisują e-recepty i e-zwolnienia. Odwołane są wszystkie wizyty u specjalistów.

W związku z rozprzestrzenieniem się koronawirusa, LuxMedica współpracujący z „Diagnostyką” zamknął do odwołania punkt pobrań. Taką decyzję podjęła też Diagnostyka znajdująca się w kutnowskim szpitalu uznając, że wę-

drówka pacjentów przez pół szpitala jest zbyt ryzykowna.

Nowy punkt wykonywania badań laboratoryjnych uruchomiono w budynku przy ul. Teligi 4/2 w Kutnie i tam powinni zgłaszać się pacjenci, którzy muszą wykonać badania laboratoryjne. Budynek nie ma żadnego kontaktu z przychodniami i szpitalem. Godziny otwarcia: od poniedziałku do piątku w godz. 7.00-14.00, w soboty 8.00-11.30. Więcej informacji: tel. 510-258-796.

Promed

Informacje ważne dla pacjentów wywieszono na ogrodzeniu przychodni przy ul. Narutowicza. Zasady obowiązują jak w pozostałych dwóch przychodniach. Pacjenci mogą kontaktować się telefonicznie, przychodnia przy Narutowicza w Żychlinie: 24-285-29-20, 690-173-024, przychodni przy ul. Dobrzeleńskiej: 24-285-48-44, 690-382-310.

Lekarze zgodnie podkreślają, że funkcjonowanie przychodni w taki sposób to efekt ministerialnych zarządzeń, w trosce o bezpieczeństwo lekarzy i pacjentów. Gdyby u lekarza stwierdzono koronawirusa, to cała przychodnia zostałaby objęta kwarantanną, placówka wyłączona z funkcjonowania, a pacjenci pozbawieni lekarza.

Dorota Grąbczewska

Żychlin, Oporów | Almamed i stomatolog Lekarki dementują plotki

W Żychlinie krążą od kilku dni trzy plotki, jakoby doktor Anna Dębicka-Warczak współwłaścicielka Almamedu, jej córka Małgorzata Warczak-Lewandowska stomatolog pracujący w przychodni w Oporowie oraz stomatolog Anna Lewandowska pracująca w gabinecie przy ul. Konopnickiej 1 i ul. Różanej 4 w Żychlinie, były na wyjeździe na nartach we Włoszech, a teraz przyjmują pacjentów narażając ich na potencjalne zarażenie koronawirusem.

– Zdecydowanie zaprzeczam tym plotkom – mówi doktor Anna Dębicka-Warczak. – Ani ja, ani moja córka nie byliśmy za granicą. Na nartach we Włoszech, ale dużo wcześniej, była stomatolog Anna Lewandowska. Nazwisko podobne, ale to nie dotyczy ani mnie, ani mojej córki. Pacjenci mogą czuć się bezpiecznie.

Stomatolog Anna Lewandowska zdecydowanie twierdzi, że nie złamała żadnych procedur i nie naraża pacjentów na niebezpieczeństwo zarażenia wirusem.

– Rzeczywiście wraz z mężem i córką byliśmy we Włoszech, w miejscowości Soraga, znajdującej się w białej strefie, wolnej od koronawirusa. Z Polski wyjechaliśmy w piątek, 21 lutego, a wróciliśmy 28 lutego własnym samochodem – wyjaśnia Anna

Lewandowska. – Wraz z nami we Włoszech była duża grupa Polaków z całej Polski, w tym wielu lekarzy. Jeszcze będąc we Włoszech kontaktowałam się z Sanepidem, co do obowiązujących procedur, gdyż po powrocie chciałam wrócić do pracy, a córka do szkoły. Na tamten czas nie było obowiązku kwarantanny, nie było innych obostrzeń. Mielśmy mierzyć temperaturę i obserwować czy nie mamy objawów typowych dla koronawirusa.

Wersje pani stomatolog potwierdza Małgorzata Niewiadomska, z kutnowskiego Sanepidu.

– Na tamten czas nie było obostrzeń w Polsce, a epidemia we Włoszech dopiero się rozwijała. Doktor Lewandowska przebywała w białej strefie. Dlatego na tamten czas miała tylko mierzyć temperaturę i obserwować czy nie pojawiają się charakterystyczne objawy. Nie było żadnych przeciwności, by mogła wrócić do pracy, a córka do szkoły – mówi nam Małgorzata Niewiadomska z Sanepidu.

– Jestem odpowiedzialnym lekarzem i nie narażalabym na niebezpieczeństwo ani moich pacjentów ani moich starszych rodziców – dodaje doktor Anna Lewandowska. – Teraz to ja z narażeniem siebie i rodziny pomagam pacjentom, podczas gdy większość gabinetów jest zamknięta. Nie odwracam się od nich.

W powiecie kutnowskim jak na razie nie stwierdzono żadnego przypadku zarażenia koronawirusem, choć do Żychlina powróciło wiele osób pracujących za granicą, w różnych państwach.

Dorota Grąbczewska

Żychlin | Warsztaty Terapii Zajęciowej Niepełnosprawni w domach, pracownicy w domach

Od 12 marca, zgodnie z decyzją wojewody łódzkiego, w placówce Warsztatów Terapii Zajęciowej nie ma niepełnosprawnych. Wszyscy zostali w domu.

– Zarząd żychlińskiego koła Polskiego Stowarzyszenia na Rzecz osób z Niepełnosprawnością Intelektualną, za zgodą

PCPR w Kutnie podjął decyzję, by do pracy nie przychodzili również pracownicy Warsztatów Terapii Zajęciowej – mówi Elżbieta Woźniak, kierownik WZT w Żychlinie. – Ci, którzy mogą pracować zdalnie, pozostali są w gotowości, pod telefonami.

Na razie placówka nie będzie funkcjonować do 27 marca. Co będzie dalej – nie wiadomo. To będzie zależeć od rozwoju sytuacji i epidemii koronawirusa. dag



Pacjenci Promedu zapoznają się z informacjami dotyczącymi przyjęć, które wywieszono na ogrodzeniu przychodni.

REKLAMA

MATERIAŁY BUDOWLANE

GAJEK

Bąków Górny 33 koto Zdun
tel./fax 46 838 79 12, tel. 46/838-79-19, 604-284-079
zapraszamy: pn.-pt. 7-17, sob. 7-14

- oferujemy po konkurencyjnych cenach:
- cegła klinkierowa (duży wybór wzorów i kolorów)
- cegły ceramiczne ściennie, cegła czerwona
- kostka brukowa
- beton komórkowy, bloczek fundamentowy
- styropian, kleje, tynki, wetna
- płyty OSB, gipsowe + akcesoria
- pokrycia dachowe
- obróbki dachowe, parapety na wymiar, rynny
- stropy, cement, wapno
- wyroby hutnicze
- pełny asortyment (cięcia)
- gazy techniczne
- więźba dachowa (krokwie, tały, deski)

MIESZALNIA TYNKÓW I FARB

USŁUGI KOPARKO-LADOWARKA

ODWODNIENIA, MELIORACJE

USŁUGI MINI-KOPARKA

KLIMATYZACJA

montaż

serwis

ATRAKCYJNE CENY

691-991-000

RZUT OKIEM | WANDALE W AKCJI



FOT. DOROTA GRABCEWSKA

Wandale przewrócili metalowy pojemnik na odzież z logo Polskiego Czerwonego Krzyża ustawiony tuż obok garaży na Żeromskiego, w drodze przez kładkę łączącą osiedla Wyzwolenia i Traugutta. – Komu przeszkadzał pojemnik? – pytają retorycznie mieszkańcy miasta. – Jak młodych ludzi rozpięra energia, to niech idą na siłownię, a nie wyżywiają się na pojemniku. Przewrócić go łatwiej niż teraz postawić ponownie. **dag**

Bedno | Dwa projekty obywatelskie woj. łódzkiego realizowane w Bednie

Nauka pływania i impreza integracyjna

Dzięki głosowaniu mieszkańców gminy Bedno wkrótce na terenie gminy Bedno będą realizowane dwa projekty w ramach budżetu obywatelskiego ogłoszonego przez Urząd Wojewódzki w Łodzi.

Jeden to nauka pływania dla dzieci, drugi to impreza integracyjno-kulturowa dla mieszkańców, która zostanie zorganizowana w Żeronicach.

Ofertę na realizację zadania polegającego na organizacji nauki pływania dla dzieci z gminy

Bedno złożył GKS Bedno. Celem realizacji projektu jest nauka pływania 60 dzieci w wieku 7-16 lat z terenu gminy. Nauka pływania miała być realizowana w Aquaparku Kutno od maja do grudnia 2020 roku. Wysokość pozyskanej dotacji to 34.630 zł. Pokryje to

wszystkie koszty. Dzięki realizacji projektu dzieci nauczą się pływać, co przyczyni się do poprawy bezpieczeństwa, ale też to świetny sposób na spędzenie wolnego czasu.

Drugi projekt obywatelski dotyczy organizacji imprezy integracyjnej w Żeronicach pt. „Dzień

rodziny w gminie Bedno, czyli integracja międzypokoleniowa”. Zaplanowano, że w ramach tego zadania zostanie zorganizowany festyn rodzinny dla ok. 300 osób. Wysokość dotacji wynosi 40.000 zł, co pokryje wszystkie koszty. Organizacją ma się zająć OSP Wola Kałkowa.

Z powodu zagrożenia koronawirusem data rozpoczęcia obu projektów nie jest jeszcze ustalona. **dag**

Bedno | Nabór przedszkolaków Ile przedszkolaków w gminie?

Szkoły na terenie gminy Bedno zakończyły nabór do Punktów Przedszkolnych. Do 27 marca trwa nabór do oddziałów przedszkolnych i I klas.

Ze względu na koronawirusa i zamknięcie placówek oświatowych, termin zostanie przesunięty.

I tak do Punktu Przedszkolnego (dzieci w wieku 3, 4, 5 lat) w SP Bedno zapisano 25 dzieci, kolejne 3 jest na liście rezerwowej. Do oddziału przedszkolnego dla dzieci 6-letnich już zapisano 25 dzieci.

W SP Plecka Dąbrowa do oddziału przedszkolnego zapisano 25 dzieci i 3 czeka na liście rezerwowej. Do oddziału przedszkolnego już zapisano 8 dzieci. Zapisy trwają.

W SP Żeronicze do punktu przedszkolnego zapisano 16 dzieci, do oddziału przedszkolnego 16 dzieci i zapisy trwają.

W dwóch szkołach: SP Pniewo i SP Szewce Nadolne nie ma punktów przedszkolnych, są tylko oddziały przedszkolne. I tak do SP w Szewcach Nadolnych rodzice zapisali 10 dzieci w wieku 3-6 lat, zaś do SP Pniewo zapisali 12 dzieci w wieku 3-6 lat.

– Ze względu na koronawirusa zapisy do oddziałów przedszkolnych i I klas szkoły podstawowej zostaną przedłużone, gdzie szkoły po 2 tygodniowej przerwie wznowią pracę – mówi Magdalena Gawrońska, kierownik Centrum Usług Wspólnych w Urzędzie Gminy Bedno. **dag**

Grabów | Szkoła Podstawowa Odszkodowanie 2.500 zł

W lutym Szkoła Podstawowa w Grabowie otrzymała od ubezpieczyciela 2.500 zł tytułem odszkodowania za spaloną lampę projektora.

Spaliła się lampa. Ponieważ mienie gminy jest ubezpieczo-

ne, dlatego szkoła otrzymała odszkodowanie. Jak mówi dyrektor szkoły Barbara Pietrzak, został już zakupiony nowy projektor, by nauka w szkole odbywała się bez problemów. Teraz nauczyciele mają w każdej pracowni sprzęt multimedialny, co pozwala prowadzić lekcje w nowoczesny sposób. **dag**

REKLAMA

KUTNO ul. Józefów 7 GOSTYNIN ul. Kutnowska 14



od 23 marca do 10 kwietnia

ODSETKI 0 zł!

KUPUJESZ TERAZ A SPŁACASZ DOPIERO OD LIPCA!

SALON NISKICH CEN!



Salony Meblowe SIADACZKA Krystyna Siadaczka występujący w roli pośrednika kredytowego sporządza i zawiera umowy o kredyt na zakup towarów i usług w imieniu i na rzecz Santander Consumer Bank S.A., wydaje Formularz Informacyjny, przyjmuje oświadczenia o odstąpieniu od umowy kredytu oraz udziela wyjaśnień dotyczących treści wymienionych dokumentów. Niniejsza propozycja nie jest ofertą w rozumieniu art. 66 Kodeksu Cywilnego. Decyzja o przyznaniu i warunkach kredytu z uwzględnieniem oceny aktualnej sytuacji Klienta zostanie podjęta przez Bank. O szczegóły pytaj sprzedawcę lub sprawdź na www.santanderconsumer.pl

Dla propozycji kredytu na zakup towarów i usług z karencją w spłacie pierwszej raty do 3 miesięcy, oferowanego przez Santander Consumer Bank S.A. z siedzibą we Wrocławiu, wyczerpana na podstawie przykładu reprezentatywnego na dzień 05.03.2020 r. są następujące: cena towaru 1500 zł, stała stopa oprocentowania kredytu: 0%, całkowity koszt kredytu: 135 zł (bez kredytowanych kosztów); 1500 zł; czas obowiązywania umowy: 13 miesięcy; całkowita kwota do zapłaty: 1635 zł; wysokość 10 miesięcznych równych rat 163,50 zł. Propozycja kredytu obowiązuje dla umów zawartych w terminie od dnia 23.03.2020 r. do dnia 10.04.2020 r.

Niniejsza propozycja nie jest ofertą w rozumieniu art. 66 Kodeksu Cywilnego. Decyzja o warunkach i przyznaniu kredytu na zakup towarów i usług z karencją w spłacie pierwszej raty, z uwzględnieniem oceny aktualnej sytuacji Klienta zostanie podjęta przez Bank. O szczegóły pytaj sprzedawcę lub sprawdź na www.santanderconsumer.pl

Salony firmowe:

KUTNO
ul. Józefów 7, tel. 24 355 76 40

GOSTYNIN
ul. Kutnowska 14, tel. 24 235 27 27

ŁĘCZYCA, ul. Jana Pawła II, tel. 24 721 63 84
KROŚNIEWICE, ul. Targowa 8, tel. 24 252 35 07
ŁOWICZ, ul. Blich 32c, tel. 46 837 95 16

Czynne pn.-pt. 9-17, sobota 9-14
DUŻY, BEZPŁATNY PARKING!

SKIERNIEWICE, ul. Graniczna 28 – przy ul. Rawskiej,
tel. 46 831 03 20, czynne pn.-pt. 10-18, sobota 9-14

raty

Santander
Consumer Bank

www.meblesiadaczka.pl

Kutno | Sąd Rejonowy zamknął przewód sądowy

Wyrok w sprawie wiceburmistrza oddalił się w czasie

Wczoraj, 18 marca, miał zapasć wyrok w sprawie wiceburmistrza Żychlina Zbigniewa G., oskarżonego o to, że dokonał nieuprawnionego oświadczenia na mapie geodezyjnej, która miała potwierdzać stan ulicy Pomorskiej w Żychlinie na 31 grudnia 1998 roku, na podstawie której wywłaszczono kilkudziesięciu mieszkańców ulicy Pomorskiej z części gruntu zajętego pod drogę.

Ostatnia rozprawa w tej sprawie odbyła się 6 marca. Jako ostatnia przed sądem zeznała Iwona Śmietanka, radca prawny Urzędu Gminy Żychlin, która, jak mówi, współpracuje z urzędem od 1992 roku i to ona

sprawdzała pod kątem zgodności z prawem dokumenty dotyczące wywłaszczenia pod ulicę Pomorską w Żychlinie. By mogła zeznawać, na posiedzeniu niejawnym, sąd zwolnił radczynię z tajemnicy służbowej.

Iwona Śmietanka opowiadała sądowi jak wygląda procedura wyjaśniania wątpliwości prawnych zgłaszanych przez kierowników poszczególnych wydziałów. Opowiadała, że na okoliczność wykazania dowodów władania nieruchomością zajęta pod ulicę Pomorską, przed 31 grudnia 1998 r., zbierano zeznania osób, które odnieźy ulicę, wycinały krzaki. Zaakceptowała projekt dokumentu wywłaszczeniowego wysłanego do wojewody.

Niestety, kluczowych zdarzeń nie pamiętała. Sąd okazał pani

Iwone mapę geodezyjną z adnotacją wiceburmistrza, że mapa przedstawia stan na 31 grudnia 1998 roku, ale takiego dokumentu radca prawny sobie nie przypominała. Twierdziła też, że teraz nikt z nią na temat mapy i problemów wiceburmistrza Zbigniewa G. nikt nie rozmawiał.

Skądinąd wiadomo, że obrońcą wiceburmistrza w sądzie jest drugi z prawników współpracujących z Urzędem Gminy Żychlin – Waldemar Kardasz.

Zdaniem prokuratury

Prokurator Prokuratury Rejonowej w Kutnie oświadczył, że podtrzymuje oskarżenie wobec Zbigniewa G. o czyn z art. 213 KK czyli niedopełnienie obowiązków

służbowych oraz art. 271 KK, czyli poświadczenie nieprawdy w dokumentach, co do okoliczności mających znaczenie prawne. Zdaniem oskarżycieli właśnie taki dokument skutkowało wydaniem decyzji wywłaszczeniowych wydanych przez wojewodę i podtrzymaniu jej w mocy przez ministerstwo. Prokurator zażądał uznania Zbigniewa G. winnym i wymierzenia mu kary grzywny w wysokości 30 stawek po 100 zł oraz kosztów procesu. Prokurator przypomniał, że w postępowaniu przygotowawczym oskarżony przyznał się do winy.

Oskarżyciele posiłkowi Marzena i Paweł Lewandowscy oraz reprezentujący ich adwokat domagają się uznania winy wicebur-

mistrza Zbigniewa G. oraz ograniczenia wolności i ograniczenia w wykonywaniu zawodu na okres 5 lat. Zdaniem oskarżycieli posiłkowych wina wiceburmistrza jest bezsporna, o czym świadczą przedłożone dokumenty.

Zdaniem obrony

Waldemar Kardasz broniący Zbigniewa G. wnosil o uniewinnienie wiceburmistrza. Przez 40 minut przekonywał sąd do swoich racji, zarzucając zarówno prokuraturze jak i oskarżycielom posiłkowym wręcz manipulację faktami. Twierdził, że nie przedłożyli w sądzie żadnego dokumentu potwierdzającego, że użyte mapy były sfałszowane.

Ze względu na zawilość sprawy, sędzia Dominik Barański, ogłoszenie wyroku odłożył do 18 marca. Ale potem nadszedł koronawirus i wszystkie sprawy spadły z wokandy. Do kiedy? – na razie nie wiadomo. **Dorota Grabczewska**

Żychlin | Spółdzielnia Mieszkaniowa Wspólny Dom

Remonty uzależnione od wyceny modernizacji dachu

Spółdzielnia Mieszkaniowa Wspólny Dom czeka na wycenę dużej inwestycji jaką będzie kompleksowa przebudowa dachu bloku przy ul. Narutowicza 75. Od tego będzie zależeć plan dalszych remontów w spółdzielni.

W tym roku spółdzielnia planuje też drugą kosztowną inwestycję: podłączenie dwóch ostatnich bloków do centralnego ogrzewania.

– Jesteśmy w oczekiwaniu na wstępny kosztorys przebudowy

dachu. Od tego zależą wszystkie inne remonty. Na razie robimy takie prace, które nie są kosztochłonne – przyznaje Jarosław Kamiński, prezes spółdzielni Wspólny Dom. – Zrobiliśmy daszki nad



Założono nowy daszek nad wejściem do części magazynowej jednego z bloków.

częścią gospodarczych pomieszczeń przy Okoniewskiego 3, które były w złym stanie, a woda lała się po ścianach. Planujemy też pomalowanie klatek schodowych Narutowicza 79 i Narutowicza 71 oraz Konopnickiej 5a, gdzie wymieniane były okna na korytarzach i klatkach schodowych. Tam też wymieniono stare lampy na lampy LED. W planach jest też wymiana węzła ciepłowniczego w bloku Konopnickiej 1. **dag**

Żychlin | Nieruchomość magazynowa SZB

Trwa wycena rzeczoznawcy

Jak informuje burmistrz Grzegorz Ambroziak, Urząd Gminy w Żychlinie zlecił wykonanie wyceny nieruchomości magazynowej należącej do Samorządowego Zakładu Budżetowego o powierzchni ok. 500 mkw., położonej przy ulicy Barlickiego.

Od kilku lat część nieruchomości (165 mkw.) dzierżawi żychliński przedsiębiorca, firma Folmaks, która prowadzi produkcję granulatu z folii po opakowaniach. Do-

datkowo dzierżawi ok. 850 mkw. terenu. Przedsiębiorca jest zainteresowany wykupem całego magazynu wraz z terenem przylegającym i drogą dojazdową od strony Aleje Raclawickie. Rada Miejska na wniosek burmistrza wyraziła wstępną zgodę na sprzedaż. Ostateczną decyzję podejmie w tej sprawie po uzyskaniu wyceny nieruchomości. Wtedy też zdecyduje o formie sprzedaży nieruchomości. **dag**

REKLAMA

CUKIERNIA MIŚ ZAPRASZA

Przyjemności, na które Cię stać

ŻYCHLIN, PL. 29 LISTOPADA

AREK
SZKOŁA NAUKI JAZDY

Łowicz, Aleje Sienkiewicza 46, tel. 577-655-500

PRZEPROWADZAMY KURSY PRAWA JAZDY

kat. AM, A1, A2, A, B, B+E, C, C+E oraz T, D

- kwalifikacja wstępna przyspieszona
- kwalifikacja wstępna
- kwalifikacja uzupełniająca • szkolenie okresowe

POSIADAMY SYMULATOR

ZAPISY wciąż trwają!

Łowicz, Aleje Sienkiewicza 46 tel. 577-655-500

Oddział Muzeum w Nieborowie i Arkadii

przyjmie do pracy osobę w charakterze

OGRODNIKA

Szczegóły pod numerem telefonu (46) 838-56-35 wew. 237

ZAWIADOMIENIE

Zarząd Gminnej Spółdzielni „Samopomoc Chłopska” w Łowiczu, zawiadamia, iż odwołuje

Nadzwyczajne Zebranie Przedstawicieli zaplanowane na dzień 31.03.2020 r. godz. 10.00 (wtorek)

w siedzibie Zarządu Gminnej Spółdzielni w Łowiczu, przy ul. Katarzynów nr 49

Z POWODU EPIDEMII KORONAWIRUSA.

O innym terminie, miejscu i porządku obrad członkowie i osoby zainteresowane zostaną poinformowani.

Zarząd Spółdzielni

KOPER sp. jawna

Piłasków 18

99-400 Łowicz

tel. 46 837-14-50, 46 837-13-58
tel. kom. 509-481-799

olej opałowy

olej napędowy

olej napędowy arktyczny

AD BLUE STACJA PALIW Jamno 1a

FIRMA OGRODNICZA

zatrudni pracowników

do prac przy zakładaniu terenów zielonych

tel. 602-679-236

Łowicz ul. Powstańców 2

SKŁAD OPAŁU

- węgiel orzech
- węgiel kostka
- węgiel ekogroszek workowany / luzem
- pellet

EKOGROSZEK SKARBK ORYGINALNIE PAKOWANY

NAWOZY TRANSPORT GRATIS

WYGODA 31, tel. 726 530 587

ZATRUDNIĘ OSOBĘ DO SPRZEDAŻY LODÓW

tel. 604-592-847

Sklep Metalowy

Największy i najlepiej wyposażony Sklep Metalowy w Głownie

Pełny asortyment z branży metalowej i budowlanej:

- elektronarzędzia • narzędzia • śruby
- nity, wkręty • kotki
- złącza ciesielskie • drabiny
- ogrodzenia • stal budowlana

ul. Norblina 25
tel./fax 42 710-81-80; tel. 502-670-778

Żychlin | Jak funkcjonują zakłady produkcyjne z koronawirusem w tle?

Mierzenie temperatury wszystkim pracownikom i higiena

O ile szkoły, przedszkola, instytucje kultury i urzędy albo nie pracują, albo minimalizują pracę, o tyle zakłady produkcyjne wciąż pracują. Jak radzą sobie żychlińscy pracodawcy w nowej rzeczywistości, gdy jest zagrożenie epidemiologiczne?

Największym pracodawcą na terenie gminy Żychlin jest Emit wraz z licznymi spółkami, funkcjonującymi na jego terenie. Większość pracowników do swoich firm przechodzi przez bramę Emitu. – W związku z zagrożeniem koronawirusem, u wszystkich pracowników, którzy przechodzą przez naszą bramę jest mierzona temperatura – mówi Włodzimierz Kęsicki, prezes Emitu. – Przy wejściu są też dozowniki ze środkiem antybakteryjnym.

Podobnej procedurze są poddawani kierowcy wjeżdżający na teren zakładu. Poza tym nie mogą oni wychodzić z samochodu, chyba, że istnieje taka pilna potrzeba. Kierowani są do konkretnej osoby. Do niezbędnego minimum ograniczone jest przemieszczanie się pracowników pomiędzy halami.

Jak mówi prezes, w sanitariatach też są środki higieniczne. W najbliższym czasie zakład chce ustawić dozowniki z płynem antybakteryjnym w różnych ważnych miejscach na terenie zakładu. Część osób, która może

“

Niestety, szlifierek, tokarek, frezarek nie da się zabrać do domu. Pracownicy muszą przyjść do pracy.

Waldemar Kacperski,
prezes Narmodu

pracować zdalnie, wykonuje pracę w domu.

Pracownicy ościennych firm wdrożyli podobne procedury.

– Niestety, szlifierek, tokarek, frezarek nie da się zabrać do domu. Pracownicy muszą przyjść do pracy – mówi Waldemar Kacperski, prezes Narmodu. – Przyznaję, że moi pracownicy, którzy przechodzą przez bramę Emitu, są poddawani badaniu temperatury, jak wszyscy. W sanitariatach są dozowniki ze środkami dezynfekcyjnymi, mydło, ręczniki, ale o indywidualną ochronę musi już zadbać każdy pracownik sam.

Cukrownia Dobrzelin

Wszystkie osoby wchodzące na teren cukrowni są poddawane kontroli temperatury.

– Wprowadziliśmy też ograniczenia wejść na teren zakładu. Mogą wejść tylko osoby, które mają moją zgodę – mówi Marek Giżyński, dyrektor Cukrowni w Dobrzelinie. – Odwołaliśmy wszystkie szkolenia i delegacje. Osoby, które mogą, pracują zdalnie. Część osób została wysłana na zaległe urlopy. Robimy wszystko, by zminimalizować kontakt pracowników ze sobą.

Kierowcy, którzy wyjeżdżają na teren zakładu, by zabrać cukier lub dostarczyć komponenty, nie mogą wychodzić z samochodów. Pracownik dochodzi do aut i przekazuje dokumenty.

– Na szczęście mamy już podpisane umowy kontraktacyjne z rolnikami. Nasiona buraka w większości zostały wydane. Ci rolnicy, którzy mają jeszcze do odebrania środki ochrony roślin, najpierw telefonicznie muszą się



W firmach mierzą pracownikom temperaturę przed wejściem na zakład pracy.

skontaktować. Następnie dla nich jest szykowana paczka, którą odbiera w sklepie koło oczyszczalni.

Elvis – firma budowlana

Żychlińska firma Elvis pracuje normalnie. Zatrudnieni w firmie Ukraińcy mają karty stałego pobytu, nie wracają do swojego kraju. Nowi pracownicy z Ukrainy, ze względu na koronawirusa, nie przyjadą.

– Aby zminimalizować możliwość zakażenia pracują w mniejszych grupach, w tym samym składzie osobowym – mówi Robert Kaczmarek, właściciel firmy. – Na szczęście w piątek, 13 marca oddaliśmy zakończoną budowę ulic Ptasiej i Sowiej w Kutnie. Zostały nam inwestycje realizowane dla Komendy Wojewódzkiej Policji w Łodzi, którą robimy w Sieradzu, ale terminy zakończenia prac są odległe i nie ma dużego pośpiechu. Pracownicy wiedzą, że jeśli będą czuć się zagrożeni, to mogą przestać pracować. Brygadziści mają mierzyć pracownikom temperaturę. Myślę, że większym zagrożeniem są wracający z zagranicy Polacy, którzy pracowali na czarno.

Cargill Dobrzelin

Rzecznik firmy Cargill Małgorzata Babik przyznaje, że firma przykłada bardzo dużą wagę do zachowania standardów zdrowotnych przy produkcji żywno-

ści i pasz. Już trzy tygodnie temu we wszystkich oddziałach firmy, która funkcjonuje w 80 krajach świata, wprowadzono jednakowe standardy dotyczące zachowania w stanie epidemii koronawirusa. – Od 3 tygodni jest zakaz podróży służbowych i krajowych delegacji – mówi pani Małgorzata. – Kierowcy przyjeżdżający do firmy są poddawani wywiadowi skąd przyjeżdżają, wypełniają karty lokalizacyjne, mierzona jest temperatura.

Poza tym standardowo, niezależnie od koronawirusa obowiązują służby dezynfekcyjne, czepki, fartuchy i rękawice. Od 3 tygodni kto może pracuje zdalnie, nie musi przychodzić do biur. – Nie panikujemy, ale podchodzimy do sytuacji ostrożnie. Bez zdrowej żywności i zdrowych pasz nie ma życia – podkreśla Babik.

Jak wyjaśnia rzecznik, w każdym kraju na świecie, w którym funkcjonuje firma, są sztaby zarządzania kryzysowego, które na bieżąco wymieniają pomiędzy sobą spostrzeżenia i uwagi. Kilkanaście razy dziennie zdają relację, co dzieje się w danym kraju. – Wiele zależy od ludzi, od ich zachowania, od przestrzegania zasad higieny – dodaje.

Prezes DiMy nie chciała się wypowiadać, jakie działania podjęto w firmie w związku z zagrożeniem zarażenia się koronawirusem.

Dorota Grąbczewska

Szewce Owsiane | Autostrada A1

Tir wywrócony do góry kołami

Do groźnie wyglądającego zdarzenia drogowego doszło na autostradzie A1 w Szewcach Owsianych 16 marca ok. godz. 16. Kierowca ciężarowego Mana z nieustalonych przyczyn wypadł z drogi i dachował.

– Powiadomienie o zdarzeniu odebraliśmy o godz. 16.26 – mówi dyżurny PSP w Kutnie. – Mielśmy informację, że na A1 w kie-

runku Gdańska tir leży do góry kołami, a kierowca próbuje się wydostać. Zadzysponowane zostały 2 JRG Kutno oraz OSP Krzyżanów. Gdy pierwsze jednostki dojechały okazało się, że kierowca z woj. świętokrzyskiego sam się wydostał z pojazdu.

Utрудnienia w ruchu, bowiem zablokowany był jeden pas jezdni, trwały 6 godzin. **dag**

Żychlin, Orłów Kolonia | Z policji

Dwaj pijani kierowcy

W czwartek, 13 marca o godz. 11.40 funkcjonariusze policji zatrzymali w Żychlinie na ul. Sienkiewicza pijanego kierowcę Seata. 54-letni mężczyzna miał w wydychanym powietrzu aż 2,14 promila alkoholu. Za swoje zachowanie będzie odpowiadać przed sądem.

W sobotę 15 marca, o godz. 13.00 w Orłowie Kolonii policjanci z Komisariatu Policji w Żychlinie zatrzymali 53-letniego mężczyznę, który mając 0,74 promila jechał samochodem marki Daewoo. Teraz odpowie za swoje czyny przed sądem. **dag**

Straż | Interwencje

Pożar nieużytków i śmietnika

W niedzielę, 15 marca, o godz. 16.16 strażacy zostali poinformowani o pożarze trzciny rosnącej pomiędzy drogą a rzeką w miejscowości Orłów Parcel. Dyżurny do akcji skierował pięć jednostek z OSP Krzyżanów, OSP Wola Kalkowa, OSP Tomczyce,

OSP Orłów i OSP Miroslawice. Ogień szybko ugaszono. Spłonęło 55 mkw. nieużytków.

16 marca o godz. 9.05 strażacy zostali wezwani do płonącego kontenera na śmieci przy ul. 29 Listopada. Pożar gasili strażacy z OSP Żychlin. **dag**

RZUT OKIEM | POWALONE DRZEWO



Kilka podmuchów wiatru w czwartek, 12 marca, wystarczyło, by drzewo przewróciło się na parking przy os. Traugutta. Na szczęście nie wyrządziło znacznych szkód. Drzewo usunęli strażacy. **ag**

REKLAMA

GRUPA psb
ŁOWICZ

ZNAJŹ NAS NA FACEBOOKU - www.facebook.com/PSBMrowkaLowicz

Godziny otwarcia:
pon. - pt. 7:00 - 19:00, sob. 8:00 - 17:00, niedz. 10:00 - 16:00

Uchanka 1/3, 99-400 Łowicz
Tel: 46 895 50 28

FPHU GRZEGORY ZDUNY

MATERIAŁY BUDOWLANE

- ✓ cegła ✓ ytong ✓ silka ✓ beton komórkowy ✓ cement
- ✓ wapno ✓ kleje ✓ gładzie ✓ parapety
- ✓ kostka brukowa ✓ stal ✓ kręgi ✓ przepusty
- ✓ pustaki ✓ bloczek ✓ stropy teriva ✓ płyty yomb, mon
- ✓ belki nadprożowe ✓ kominy ✓ pokrycia dachowe
- ✓ szamba betonowe przydomowe 6-12 tys. litrów
- ✓ szamba na gnojowicę do 1600 m³
- ✓ suche betony na podbudowę kostki

tel. 46 838-81-00 | tel. kom. 601-303-235

Żychlin | Które stowarzyszenia ubiegają się o gminne granty?

Chętnych na dotację dużo więcej niż pieniędzy

12 marca Urząd Gminy w Żychlinie ogłosił listę stowarzyszeń i organizacji społecznych, które ubiegają się o dotację z urzędu Gminy Żychlin.

W tym roku do podziału jest tylko 153.500 zł, podczas gdy rok temu było to 202.000 zł.

36.500 zł (w ub. roku 56 tys. zł) przewidziano na **wspieranie i upowszechnianie kultury fizycznej i sportu**, organizowanie amatorskiego współzawodnictwa w różnych dyscyplinach sportowych oraz podnoszenie sprawności dzieci i młodzieży. Pieniądze mogą być przeznaczone na wspieranie przygotowani do udziału w zawodach oraz organizację imprez sportowych. Zapotrzebowanie na dotację w tej kategorii wynosi aż 79.011 zł.

Stowarzyszenie na Rzecz Rozwoju Szkoły „Plastusie” wnioskuję o 7.850 zł (wartość całego projektu to 10.550 zł). Stowarzyszenie Przyjaciele Dwójki wnioskuję o 18.800 zł (wartość całego projektu 32.100 zł). Stowarzyszenie Bone Breakres Team Żychlin wnioskuję o 15.750 zł (wartość projektu 22.643 zł) Stowarzysze-

nie Pomocy Szkole „Adaś” wnioskuję o dotację 11.035 zł, wartość projektu 14.335 zł. Volley Team Żychlin wnioskuję o 20.226 zł (wartość całego projektu 33.256 zł). Społeczne Towarzystwo Sportowe „Lechita” wnioskuję o 5.350 zł (wartość projektu to 10.600 zł).

Drugie zadanie to **organizowanie zajęć dodatkowych**, rozwijanie zainteresowań, zwiększenie dostępności do logopedy i specjalistów psychologii i pedagogiki oraz działania wspierające i terapeutyczne dla dzieci w wieku przedszkolnym i wczesnoszkolnym. Urząd zabezpieczył na to 18.000 zł, stowarzyszenia wnioskowały zaś o 38.665 zł.

I tak: Stowarzyszenie Przyjaciele Dwójki wnioskuję o kwotę 3.900 zł (całkowita wartość projektu to 5.200 zł). Stowarzyszenie Pomocy Szkole Adaś wnioskuję o 15.490 zł (wartość całego projektu 56.025 zł). Stowarzyszenie na Rzecz Rozwoju Gminy Żychlin wnioskuję o 18.000 zł (wartość całego projektu to 25.810 zł). Stowarzyszenie Edukacyjno-Kulturalne NDM wnioskuję o 1.275 zł (wartość projektu 1.500 zł).

Zadanie trzecie to **prowadzenie Punktu Informacyjno-Konsultacyjnego** dla osób uzależnionych i ich rodzin oraz

osób uwikłanych w przemoc. Urząd przeznaczył na to zadanie 7.500 zł. I o taką kwotę wystąpiło tylko jedno stowarzyszenie Rodzinny Klub Abstynenta „Przystań Życia”. Wartość całego projektu to 10.300 zł.

Czwarte zadanie dotyczy realizacji **programów profilaktycznych dla osób uzależnionych i współuzależnionych**. Urząd przeznaczył na nie 17.000 zł. I w tym przypadku wpłynęła tylko oferta od Rodzinnego Klubu Abstynenta „Przystań Życia”. Wartość realizowanego projektu to 22.600 zł.

Zadanie piąte to **pomoc dzieciom z rodzin dysfunkcyjnych** oraz z problemem alkoholowym. Urząd zabezpieczył 17.000 zł. Wpłynęła tylko jedna oferta ze Stowarzyszenia na rzecz Rozwoju Gminy Żychlin, która wnioskuję o kwotę 17.000 zł na prowadzenie świetlicy socjoterapeutycznej. Wartość całego projektu to 21.000 zł.

Zadanie szóste to **działania profilaktyczno-edukacyjne** wobec dzieci i młodzieży szkolnej. Na realizację urząd zabezpieczył 8.000 zł. Na realizację tego zadania nie wpłynęła żadna oferta.

Zadanie siódme to realizacja **pozalekcyjnych zajęć spor-**

towych. Urząd zabezpieczył 13.000 zł, podczas gdy zapotrzebowanie jest dużo wyższe i wynosi 28.480 zł. Stowarzyszenie na Rzecz Rozwoju Szkoły „Plastusie” wnioskowało o dotację 8.680 zł (wartość całego projektu to 11.680 zł). Stowarzyszenie Przyjaciele Dwójki wnioskowało o dotację 13.000 zł (wartość całego projektu to 20.200 zł). Stowarzyszenie Bone Breakres Team Żychlin wnioskuję o dotację 6.800 zł, podczas gdy realizacja całego projektu to 8.950 zł.

Na zadanie polegające na pokryciu kosztów **transportu żywności dla osób w trudnej sytuacji życiowej** urząd przeznaczył 7.000 zł i o taką kwotę wystąpił Polski Komitet Pomocy Społecznej, Zarząd Okręgowy w Łodzi. Wartość całego projektu to 9.040 zł.

Zadanie dziewiąte to **działalność na rzecz osób niepełnosprawnych**. Urząd przeznaczył 10.000 zł. Ofertę złożyło tylko Polskie Stowarzyszenie na Rzecz Osób z Niepełnosprawnością Intelektualną koło w Żychlinie. Wnioskuję o dotację 10.000 zł, podczas gdy realizacja całego zadania wynosi 26.150 zł.

Na zadanie dziesiąte – **działalność na rzecz osób w wieku**

emerytalnym – urząd zabezpieczył 8.500 zł. O dotację w wysokości 8.480 zł zabiega Oddział Rejonowy Polskiego Związku Emerytów Rencistów i Inwalidów w Kutnie, który wartość całego projektu wyliczył na 16.421 zł. Po raz pierwszy o dotację na działalność osób w wieku emerytalnym wystąpiło Stowarzyszenie Żychlińskiego Domu Kultury „Żedekus”, które wnosi o dotację w wysokości 3.400 zł, podczas gdy wartość całego projektu to 8.580 zł.

Na jedenaste zadanie **podtrzymywanie i upowszechnianie tradycji narodowej**, pielęgnowanie polskości oraz rozwoju świadomości narodowej urząd przeznaczył 7.000 zł. O dotację w tej wysokości zabiega Towarzystwo Miłośników Historii Żychlina, które wyceniło swój projekt na 14.420 zł. Wpłynęła też druga oferta ze Stowarzyszenia Edukacyjno-Kulturowego NDM, które wnosi o dotację 1.275 zł, podczas gdy cały projekt wyceniono na 1.500 zł.

Na ostatnie, dwunaste zadanie publiczne, **ekologia i ochrona zwierząt** urząd zabezpieczył tylko 4.000 zł. O całą kwotę wystąpiło Stowarzyszenie na Rzecz Rozwoju Gminy Żychlin Cztery Łapy. Całkowita wartość realizowanego zadania to aż 143.860 zł. Od kilku lat stowarzyszenie dba o bezpańskie psy i koty zapewniając im opiekę weterynaryjną i znalezienie nowego domu. Dzięki czemu ilość czworonogów trafiających do schroniska jest ograniczona do minimum, a Urząd Gminy w Żychlinie ponosi dużo mniejsze koszty. dag

Żychlin O wymiarze sprawiedliwości na przestrzeni wieków

24 lutego w domu kultury gościła Anna Mazurek, emerytowana nauczycielka ZS nr1 im. A. Mickiewicza. Na wykład pt. „Zbrodnia i kara, czyli o wymiarze sprawiedliwości (niesprawiedliwości)” w starożytności i średniowieczu, przyszło zaledwie 13 osób. A szkoda, gdyż wykład był bardzo interesujący – choć podawane informacje mroziły krew w żyłach.

Anna Mazurek przypomniała babiloński zbiór praw i kodeksy Hamurabiego i zasadę „oko za oko, ząb za ząb”. Te zasady obowiązywały tylko osoby o równorzędnym statusie społecznym, inaczej już było gdy wykroczenie popełniały osoby z różnych sfer społecznych. Poza tym nie rozróżniano z czyjej winy doszło do określonej sytuacji

– Zbiór praw zwykle stanowiła władza państwowa, by poprzez strach przed konsekwencjami podporządkować sobie społeczność, stąd np. publiczne egzekucje – podkreślała Anna Mazurek. Opowiadała też jak odbywały się rozprawy sądowe i jak wymierzano niektóre okrutne kary. Wykład, ilustrowany obrazami z rzutnika, z wykonywania kar cielesnych i stosowanych narzędzi tortur, zrobił wrażenie na słuchaczach.

W podziękowaniu za wykład na ręce Anny Mazurek przekazano kosz ze słodyczkami. dag

REKLAMA

AGRO-BUD GAJDA
Dąbkowice Górne 44, tel. 46 838 90 46
Łowicz, ul. Składowa 19, tel. 46 830 22 55

Oferuje w sprzedaży:

- **NAWOZY** • materiały budowlane
- wykończeniowe budynków
- stal • piasek • drewno

WĘGIEL
otręby, pasze

USŁUGI TRANSPORTOWE - HDS

SKŁAD WĘGLOWY WYŁĄCZNIE WĘGIEL Z POLSKICH KOPALN

- ekogroszek • kostka • miat • orzech

HURTOWNIA KRUSZYW

KAMIEŃ OZDOBNE **ŻWIR, PIACH,**
KRUSZYWA: • ogrodowe **ZIEMIA,**
• drogowe • budowlane **POSPÓŁKA** itp.

transport gratis • dostarczamy każdą ilość

ŁOWICZ ul. Warszawska 43/45
tel. 46/837-33-13

SIB ŁOWICZ OKNA i DRZWI
sprawdzony producent

Nowa oferta
PARAPETY
w atrakcyjnych cenach

- PCV
- Stalowe
- Aglomarmur
- Aluminiowe

SPÓŁDZIELNIA INWESTYCJI I BUDOWNICTWA W ŁOWICZU
tel. 46 837 41 38

Łowicz, ul. Kaliska 103
sib@sib.lowicz.pl
sklep@sib.lowicz.pl
www.sib.lowicz.pl

SKŁAD PHU LIDER
Kiernozia, ul. Kościuszki 5
(po byłym GS)
tel. (24) 277-90-53

OFERUJEMY:

- brykiety kominkowy
- węgiel
- pasze • wystłoki suche
- nawozy hydro
- ogrodnicze • rolnicze
- materiały budowlane
- wyroby hutnicze
- piec
- skup żywca

ZAKUPY NA RATY
ROZŁADUNEK HDS

Zapraszamy
od pn. do sob. od 7 do 16

Miejski Zakład Wodociągów i Kanalizacji Sp. z o.o.
z siedzibą w Głownie przy ul. A.Struga 3

DOSTARCZY NIEODPŁATNIE
zhigienizowany osad ściekowy o walorach **NAWOZU ORGANICZNEGO DO ROLNICZEGO WYKORZYSTANIA**

Osad może być wykorzystany przedsięwzięcie w uprawie roślin tj. kukurydza, rzepak i inne rośliny polowe.

Szczegółowe informacje:
www.mzwikglowno.pl
lub pod nr tel.
42 719 16 39 wew. 30, 31
w godz. 7.00-15.00.

SKUP ZŁOMU

- stalowego
- żeliwnego
- kolorowego

KONKURENCYJNE CENY

IMO

Łowicz
Armii Krajowej 14
502 328 818

Firma Nasienna GRANUM Sp.j.
Łowicz, ul. Katarzynów 46
tel. 46 837-23-05

ZBOŻA JARE KUKURYDZA SADZENIAKI ZIEMNIAKA TRAWY

NASIONA ROLNICZE

- środki ochrony roślin
- nawozy dolistne
- folie • worki

DOWÓZ OD 1 TONY
Prowadzimy kontraktację:
• facelii • gorczycy
• rzodkwi olejstej • strączkowych
• motylkowych • traw

NAWOZY KORZYSTNE CENY

- azotowe
- wieloskładnikowe

rozładunek HDS

AGROL

99-400 Łowicz
Jastrzębia 95
46/837-14-10
46/837-15-89

FARMER sp. z o.o.
w Brzezinach

ZATRUDNI PRACOWNIKA
na stanowisko:
Doradca Żywnienia Zwierząt
- Przedstawiciel Handlowy (bydło mleczne)

Wymagania:

- wykształcenie wyższe rolnicze
- doświadczenie w branży

Oferujemy:

- umowę o pracę
- wysokie zarobki
- auto • telefon

CV prosimy kierować na adres
biuro@farmer-brzeziny.pl
tel. kontaktowy
504 184 065

Walka z wirusem

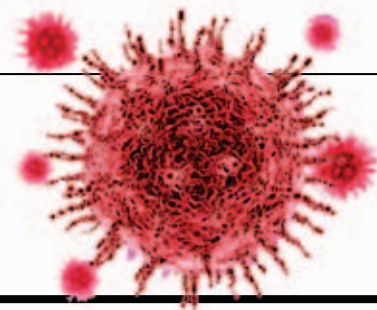

Łowicz | Msze Święte w internecie

Spotkanie z Bogiem na YouTube i Facebooku? Czy jednak osobiście?

Ograniczenie zgromadzeń do 50 osób wprowadzone w ramach stanu zagrożenia epidemicznego na terenie Polski, dotyczy także nabożeństw kościelnych. Dwie łowickie parafie – na Korabce i Świętego Ducha – zareagowały na to transmisjami Mszy Świętych w internecie. Inne uznały, że możliwości zdalnego uczestniczenia we Mszach Świętych – siłą rzeczy tylko częściowego – jest wystarczająco dużo w sieci, radiu i telewizji.

Korabka
Parafia Matki Bożej Nieustającej Pomocy na Korabce, zdecydowała się na transmisję mszy świętej o godz. 12.30 w niedzielę, 16 marca. Proboszcz ks. Adam Domański powiedział nam, że pomysł zrodził się spontanicznie w gronie parafian. Jeden z nich, Albert Politowicz, przyszedł z pomocą zapewniając sprzęt i obslu-

gę techniczną. Transmisja odbyła się na jego kanale YouTube.

Proboszcz powiedział nam, że cieszy go ta inicjatywa w aktualnej sytuacji, gdy zagrożenie epidemiczne jest poważne i wprowadzono ograniczenia. Dzięki niej zapewniono dostęp do choćby duchowego uczestnictwa w Eucharystii szerokiej grupie wiernych, szczególnie tym, którzy znajdują



Środa, 18 marca, około południa, kościół sióstr bernardynek w Łowiczu. Trwa adoracja. Bez tłoku, bez nerwów.

JAK TRAKTOWAĆ TRANSMISJE MSZY ŚWIĘTYCH?

Ks. Marcin Moks z parafii Świętego Ducha powiedział nam, że powinno się je traktować z powagą i szacunkiem, zwłaszcza jeśli chce się je przeżywać tak jakby było się w świątyni, bezpośrednio uczestnicząc w celebracji. Warto więc się na to przygotować w domu, zadbać o spokój i skupienie i o to, by nic nie zakłóciło tego stanu.

Nie ma właściwie

przeciwwskazań, aby w czasie transmisji zachowywać się tak jak w czasie mszy w prawdziwym kościele, można głośno śpiewać i wypowiadać słowa modlitwy i liturgii za kapłanem. To elementy, które wpływają na budowanie wspólnoty. W obecnej sytuacji, gdy dostęp do Eucharystii został ograniczony odgrywanymi przepisami, wydaje się to tym bardziej wskazane.

się w grupie największego ryzyka zakażenia, czyli osobom starszym. Transmisję śledziło około 200 osób.

– Mam pozytywne reakcje parafian po tej transmisji, myślę, że w następną niedzielę zostanie ona powtórzona – zadeklarował ks. Domański, ale zastrzegł, że transmisja będzie dotyczyć tylko mszy o godz. 12.30. Są też pytania wiernych o transmisję np. nabożeństwa Drogi Krzyżowej. Czy będą one prowadzone nie jest jeszcze zdecydowane.

Ale kościół w czasie niedzielnej mszy nie był pusty. Na pierwszą, o godz. 8 przyszło ponad 40 osób, na kolejną o godz. 10, około 30, zaś na msze o godz. 12.30 i 18.00 już tylko kilkanaście. Dlatego proboszcz uważa, że w tych okolicznościach transmisje mają sens.

Św. Duch

Drugą parafią była parafia pw. Świętego Ducha w Łowiczu, pomysłodawcą transmisji był tu wikariusz ks. Marcin Moks. – Są oczywiście transmisje mszy świę-

tych w radiu i telewizji, ale pomyślałem, że dla naszych wiernych, zwłaszcza osób starszych będzie dobrze, gdy zobaczą mszę w kościele, z którym są związane i zobaczą księży, których znają – powiedział nam. Dodał, że parafianie poważnie podeszli do zakazu zgromadzeń powyżej 50 osób. W mszach świętych w świątyni uczestniczyło maksymalnie 35 osób. Większość została w domach. – Trochę baliśmy się, jak to będzie wyglądało, była obawa, że będziemy musieli jednak

wiernych dla ich dobra odsyłać do domu – mówi nam ks. Moks.

Pomysł transmisji zrodził się w piątek, 13 marca. Już w sobotę, 14 marca ks. Marcin założył profil parafii na Facebooku, zamieścił tam ogłoszenia z zapowiedzią mszy, prosił o rozpropagowanie informacji i udostępnianie możliwości oglądania jej szczególnie starszym mieszkańcom.

Transmisja została zorganizowana bardzo prowizorycznie, jego prywatny telefon posłużył za kamerę, został zamontowany w kościele na uchwycie samochodowym. W niedzielę udało się transmitować wszystkie msze święte oraz Gorzkie Żale. Oglądało je po około 100 osób, ale nie tylko z parafii, również z Krakowa, Łodzi, Warszawy – byli to w większości znajomi ks. Marcina Moks. W sumie msze choć na chwilę zobaczyło ponad 15 tys. osób.

Pomysł pozytywnie ocenił proboszcz parafii ks. Władysław Moczarski, transmisje będą kontynuowane. – Już dzisiaj, 19 marca, na profilu parafii można obejrzeć mszę wieczorną o godz. 18.00. – Zamówiliśmy dodatkowy sprzęt, który umożliwi nam poprawienie dźwięku – mówi ks. Moks i zaprasza wiernych i wszystkich spragnionych uczestnictwa w Eucharystii w niedzielę, gdy ponownie transmitowane będą wszystkie msze święte. Jak dodaje, taki stan rzeczy utrzyma się do czasu zakończenia ograniczeń związanych z zagrożeniem koronawirusem. Decyzja, czy transmisje na stałe zagoszczą na profilu parafii zostanie podjęta po zakończeniu ograniczeń wynikających z tego zagrożenia.

Dobry Pasterz

Nie było natomiast internetowej transmisji z kościoła pw. Chry-

REKLAMA

ZŁOMowanie POJAZDÓW

AUTOHOLOWANIE
GAZY TECHNICZNE

Małszyce 35

• ODBIÓR GRATIS
• GOTÓWKA I FORMALNOŚCI OD RĘKI

tel. 502-432-182

Złomowanie POJAZDÓW

- zaświadczenia do Wydziału Komunikacji
- odbiór pojazdów

IMO

Lipnice, 99-414 Kocierzew
tel. 502-328-818

POLSKI ZWIĄZEK MOTORÓWY

PZM

OŚRODEK SZKOLENIA KIEROWCÓW

Łowicz
ul. Nadburzańska 1

czynne:
pon.-pt. 8.00-20.00
sob. 8.00-16.00

tel. 46/837-39-81

ZAPRASZA NA KURS PRAWA JAZDY
kat. „B”, „C”, „C+E”
dn. 1.04.2020, godz. 16.00

Oferujemy: materiały do nauki, płyty z pełnym zakresem pytań egzaminacyjnych na poszczególne kategorie prawa jazdy
Nawigacja satelitarna na telefon GRATIS

Płatne w ratach!

nagrobki granitowe

ZPHU M. Kubiak

Wiskienica Dolna 41

608-409-643; 600-438-181

ZAKŁAD Kamieniarski

..... Jan Tybuś

- cięcie bloków kamiennych dużą piłą
- przerób kamienia
- kucie liter na cmentarzu
- wyrób: nagrobków, schodów, parapetów, blatów, kominków

Strzelcew 38A, tel. 46/838-43-74; 604-627-346

PIASKOWANIE

- konstrukcje stalowe
- przyczepy
- elewacje i inne

tel. 881-000-706

PIĘKNO NASZEGO KOŚCIOŁA

To piękno tkwi w skromności. Kościół to wszyscy wierni. Gdy władze państwa zdecydowały, by w celu ograniczenia i spowolnienia epidemii ograniczyć ilość uczestniczących w Eucharystii do 50 osób, gdy o to samo zaapelował biskup, wierni wzięli to sobie do serca. A dla wielu było to oczywiste wyrzeczenie, bo na Msze Święte chodzą z potrzeby, ba, często z gorącego pragnienia serca. Ale się podporządkowali. I nie było problemu:

w Eucharystii uczestniczyli ci, którzy czuli, że są zdrowi, mało narażeni i jednocześnie byli przekonani, że choć kilka osób przy eucharystycznym stole powinno być. Inni modlili się w domach. Nie trzeba było liczyć, tym bardziej nikogo wypraszać. Proste i piękne. Ale jeszcze pięknie będzie skorzystać z możliwości osobistego uczestnictwa, gdy tylko w jakimś miejscu stworzy się możliwość, by zbierać się w małej wspólnoty. **wal**

stusa Dobrego Pasterza. Tamtejszy wikariusz, ks. Robert Błaszczak stwierdził w rozmowie z NŁ, że taką możliwość rozważano, ale zrezygnowano z niej uznając, iż wystarczająco dużo jest innych propozycji tego typu w telewizji i internecie. Parafianie w pełni dostosowali się do limitu 50 osób obecnych fizycznie na Mszy Świętej – wg ks. Błaszczaka na żadnej z odprawianych w niedzielę Eucharystii nie było więcej jak 20 osób.

Katedra

W parafii katedralnej też nie było transmisji internetowej. Proboszcz ks. Robert Kwatek powiedział Nowemu Łowiczanie, że zdecydowałby się na transmisję, gdyby nie było już stworzonej takiej możliwości – ale tych jest dużo. Z katedry była natomiast – i będzie nadal – prowadzona transmisja radiowa (patrz ramka).

Ks. Kwatek podkreśla za to, że parafia była i jest nadal, przed kolejną niedzielą, przygotowana na to, by – nie zakłócając reżimu zdrowotnego – umożliwić wszystkim, którzy zechcą osobiste uczestnictwo w Mszy Świętej. Po prostu już tej niedzieli przygotowano miejsca do odprawiania mszy dodatkowo w dwóch salach w domu parafialnym, gotowy był także kościółek św. Leonarda – więc gdyby do katedry chciało

przyjść więcej niż 50 osób na jedną mszę kierowano by ich do tych sal, na Eucharystię w mniejszym gronie. W ten sposób na daną godzinę księża umożliwiliby – i będą na to gotowi także najbliższej niedzieli – odprawiać msze dla nawet i 200 osób. – Jesteśmy gotowi służyć ludziom w mniejszych wspólnotach, nawet co godzinę – deklaruje ks. proboszcz. Proponuje on też mieszkańcom wsi należących do parafii, że jest gotów przyjechać i sprawować Eucharystię w remizach strażackich.

Bo Eucharystia jest darem szczególnie.

NIE TYLKO INTERNET

Osoby, które nie mają dostępu do internetu, **mogą uczestniczyć w niedzielnej Eucharystii** słuchając transmisji na falach Radia Victoria:

- godz. 10.00 – transmisja Mszy Świętej z kaplicy Wyższego Seminarium Duchownego w Łowiczu.
- godz. 18.00 – transmisja Mszy Świętej z Bazyliki Katedralnej w Łowiczu.
- Poniedziałek – sobota:**
- godz. 7.30 – transmisja Mszy Świętej z Bazyliki Katedralnej.

Koronawirus | Ograniczenia na kolei

Mniej pociągów pasażerskich

Po wprowadzeniu stanu zagrożenia epidemicznego podróżowanie pociągami po Polsce jest możliwe, choć oczywiście nie zalecane, poza pilnymi przypadkami. W pociągach znacznie zintensyfikowana została dezynfekcja, wprowadzono dodatkowe środki ostrożności.

PKP Intercity

Od 17 marca PKP Intercity wprowadziła tymczasowe zawieszenie lub skrócenie tras niektórych połączeń. Pasażerowie mogą zwrócić bilet i odzyskać pieniądze lub też wymienić bilet na inną trasę. „Ze względu na zmniejszające się zainteresowanie przejazdami wynikające z wprowadzonych ograniczeń (...), a także w związku z trudnościami w zapewnieniu obsługi pociągów, PKP Intercity informuje o tymczasowym ograniczeniu oferty przewozowej i zmniejszeniu częstotliwości kursowania niektórych pociągów” – czytamy w komunikacie spółki.

Wśród odwołanych bądź skróconych pociągów są takie, które przez Łowicz przejeżdżają, ale żaden z nich się nie zatrzymuje. Z lokalnego punktu widzenia więc zmiany spowodują tylko tyle,

że nieznacznie spadnie liczba zamknięć przejazdów. Wśród zawieszonych połączeń są m.in. pociągi z Warszawy do Krakowa, Wrocławia, Poznania, Gdyni, Szczecina czy Bielska-Białej.

Łódzka Kolej Aglomeracyjna

Liczbę kursów pociągów ograniczyła też – i to jawnie – Łódzka Kolej Aglomeracyjna. Na linii Łowicz – Łódź w okresie od 17 do 25 marca będzie 11 kursów dziennie (w tym niektóre tylko na odcinku Łódź – Główny). Oto one:

- Ł 99290 Łódź Widzew 8:44 – Główny 9:47
- Ł 19358 Łódź Widzew 7:55 – Łowicz Gł. 9:52
- Ł 11710 Łódź Widzew 10:22 – Łowicz Główny 12:06
- Ł 11716 Łódź Widzew 12:30 – Łowicz Główny 14:17

Koleje Mazowieckie

Podobnie jak w ŁKA, także w Kolejach Mazowieckich, podróżni, którzy rezygnują z przejazdów mogą dokonać zwrotu biletów okresowych imiennych (tygodniowych, dwutygodniowych, miesięcznych i kwartalnych), całkowicie lub częściowo niewykorzystanych częściowo niewykorzystanych, bez potrącenia odstepnego. W przypadku biletów niewykorzystanych częściowo zwroty są wypłacane proporcjonalnie do wykorzystania. Warunkiem zwrotu należności jest pozostawienie oryginału biletu w kasie. Do odwołania zostaje wstrzymane wydawanie przedmiotów z Punktu Rzeczy Znalezionej.

W rozkładzie dla linii Warszawa – Łowicz obowiązują zmiany wprowadzone 17 marca i ważne do 12 czerwca, liczba połączeń została ograniczona. Są one spowodowane zagrożeniem wirusowym, ale też pracami modernizacyjnymi na odcinku Sochaczew – Łowicz. Część połączeń na tym odcinku zostanie obsługiwana zastępczą komunikacją autobusową. **tm**

Łowicz | Starostwo Powiatowe

W starostwie nie wszystkie drzwi otwarte

W związku z wprowadzeniem stanu zagrożenia epidemicznego, w Starostwie Powiatowym w Łowiczu wprowadzono nowe zasady pracy. Połowa pracowników urzędu pracuje zdalnie (w domu), pozostali przychodzą do biura. Co tydzień będzie następowała wymiana osób, które pracują zdalnie. Kierownicy jednostek zrobili grafik kto gdzie pracuje w najbliższych tygodniach. Taką organizację wprowadzono po to, aby w razie konieczności poddania kogoś

kwartannie, nie było zagrożenia sparaliżowania pracy urzędu. Kilka osób na 100 pracowników starostwa skorzystało z zasiłków opiekuńczych. Jak nam powiedział wicestarosta Piotr Malczyk, zachowana zostanie praca wszystkich wydziałów.

Ograniczono wejścia interesantów do urzędu. Dostępnym miejscem do składania dokumentów jest kancelaria, która mieści się na parterze w zabytkowym budynku przy ul. Stanisławskiego 30

(który jest otwarty), poprzez którą można składać lub odbierać dokumenty przeznaczone do Wydziału Architektoniczno-Budowlanego. Sprawy związane z pracą Wydziału Geodezyjnego załatwiane są w kancelarii w nowszym budynku starostwa czyli ul. Stanisławskiego 30A – tam petenci są obsługiwani przez okienko. Zamknięte są drzwi wejściowe do budynku Powiatowego Urzędu Pracy i Wydziału Komunikacji przy ul. Stanisławskiego 28 – w razie potrzeby

z tymi jednostkami można umawiać się telefonicznie na konkretną godzinę. Pilne sprawy zostaną załatwione przy okienku.

Zamknięte są też drzwi wejściowe w budynku, gdzie mieści się Powiatowe Centrum Pomocy Rodzinie oraz Powiatowy Zespół ds. Orzekania o Niepełnosprawności przy ul. Podrzecznej 30. W sprawach bardzo pilnych możliwy jest kontakt telefoniczny lub mailowy. Kontakty te są dostępne na stronie www.powiat.lowicz.pl.

Od 16 marca do odwołania zawieszona jest działalność nieodpłatnych punktów pomocy prawnej i porad obywatelskich. **mwk**

REKLAMA

• sala bankietowa do 350 osób
• sala klubowa do 120 osób
• catering

SZKIEŁKA RESTAURACJA

ŁOWICZ
ul. św. Floriana 11
www.szkielkalowicz.pl
tel. 602 574 891, 530 410 029

• restauracja czynna codziennie
• pokoje gościnne

RESTAURACJA POLONIA
1925

ŁOWICZ, Stary Rynek 4
www.lowicz-polonia.pl
tel. 502 011 666, 602 574 891

• restauracja • pokoje gościnne
• konferencje

WESELE - wolny termin

BIŁA DAMA
HOTEL I RESTAURACJA

naprzeciwko wejścia do Pałacu Radziwiłłów

NIEBORÓW
www.dworek-nieborow.pl
tel. 510 060 922

ROZŁADUNEK HDS
NAWOZY

Yara

• ogrodnicze • dolistne • fertygacyjne

• hydrocomplex 65 zł
• nitrabor 39 zł • tropicote 38 zł

pełny asortyment najtaniej

ŁOWICZ, ul. Łęczycka 114
tel. (46) 837-11-72

KIERNOZIA, ul. Kościuszki 5 (po byłym GS)
tel. (24) 277-90-53

AUTO NA GAZ

✓ montaż instalacji
✓ serwis ✓ RATY

NAPRAWY: • silników • zawieszni
• hamulców • zbieżność kół: osobowe, jeepy, 4x4

poleca: **AUTO NAPRAWA**
inż. mech. **MAREK STREMBSKI**
Łowicz, ul. Browarna 12
tel. 509-555-369

Okna PCV
UŻYwane i nowe,
GOSPODARCZE, RÓŻNE

Drzwi sklepowe, aluminiowe, przeszklone, metalowe
DOSTĘPNE OD RĘKI

DUŻY WYBÓR, NISKIE CENY, RATY
GÓRAL-BUD, Piątek, 602-617-895
ŁÓDZKI PUNKT SPRZEDAŻY
na Bałuckim Rynku najtaniej
Łódź, ul. Ceglana 8, 694-581-224

BURMISTRZ MIASTA ŁOWICZA

informuje, że na stronie internetowej oraz na tablicy ogłoszeń Urzędu Miejskiego w Łowiczu, Pl. Stary Rynek 1, w budynku „B”,

zamieszczony/wywieszony jest wykaz nieruchomości znajdującej się w zasobach Miasta Łowicza przeznaczonej do oddania w użyczenie

Zarządzeniem Nr 93/2020 Burmistrza Miasta Łowicza z dnia 10 grudnia 2020 r.

Wykaz ten wywieszony jest na okres 21 dni, tj. od dnia 10.03.2020 r. do dnia 30.03.2020 r.

Dodatkowe informacje, dotyczące warunków i zasad oddawania nieruchomości w użyczenie, można uzyskać w Wydziale Gospodarki Gruntami, Planowania Przestrzennego i Rolnictwa Urzędu Miejskiego w Łowiczu, Pl. Stary Rynek 1, budynek „B”, pokój Nr 31, tel. /46/ 830-91-57.

ZATRUDNIĘ OD ZARAZ

OPERATORA KOPARKI

KIEROWCĘ KAT. C

PRACOWNIKÓW FIZYCZNYCH

tel. 531-236-155, 607-314-088

złomowanie pojazdów

zaświadczenia do wydziału komunikacji
odbior pojazdów

Łowicz, Armii Krajowej 14
tel. 510-100-449

ZATRUDNIĘ PRACOWNIKÓW obsługi klienta

na stację paliw Total Kompina

tel. 791-055-132
lub Marinex Kompina 111

• **WĘGIEL kamienny**
• **EKOGROSZEK**
• **PELLET • MIAŁ**

• **NAWOZY** azotowe, dolistne, NPK
• **SUCHE WYSŁODKI**

Nowe Zduny 84, 46/839-10-15
Chaśno Drugie 43, 46/839-28-72

AUTOGAZ SERWIS

montaż instalacji gazowych firmy Stag, KME
NAPRAWA ZAWIESZEŃ i geometria kół

Stroniewice 11, 603-502-207

Walka z wirusem

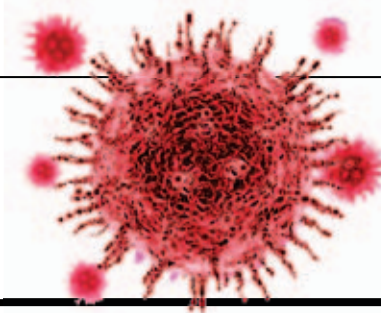

Łowicz | Szkoły w obliczu epidemii koronawirusa

Uczniowie pracują zdalnie, a nauczyciele starają się, by edukować

Obecnie w każdej z łowickich szkół w związku z koronawirusem uczniowie zdalnie wykonują powierzone zadania. Jak to wygląda w praktyce?

Zgodnie z decyzją premiera Mateusza Morawieckiego, od poniedziałku szkoły pozostają dla uczniów zamknięte – możliwe, że sytuacja potrwa dłużej niż 2 tygodnie, jak pierwotnie planowano. Aby młodzież mogła się dalej edukować, szkoły wdrożyły nauczanie zdalne – choć na razie na własną rękę. Wkrótce ministerstwo ma wdrożyć w całym kraju systematyczną naukę zdalną. Teraz nauczyciele korzystają z dziennika elektronicznego, jednakże oprócz niego, wykorzystują wiele osobnych platform edukacyjnych, które mogą ułatwić zarówno kontakt z uczniem, jak i przepływy informacji.

Szkoły Pijarskie

W Pijarskich Szkołach Królowej Pokoju jednym z narzędzi wykorzystywanych w nauczaniu zdalnym jest dziennik elektroniczny Librus.

– Zadania, które są wysyłane uczniom są mocno zindywidualizowane i jest to zależne od danej klasy. Szczególną wagę przywiązujemy, z wiadomych względów, do tego by nie było zaległości w ostatnich klasach liceum i szkoły podstawowej, ale dotyczy to wszystkich klas – mówi dyrektor Przemysław Jabłoński.

Elżbieta Cywińska, nauczycielka matematyki ucząca w szkole, podzieliła się z nami tym, jak wyglądają lekcje z matematyki.

– Do godziny 10 przekazuję każdej z klas zadania na bieżący dzień. Robię to za pomocą dziennika elektronicznego albo kontaktuję się z wyznaczonym uczniem, który przekazuje zadania w wewnętrznej grupie klasowej utworzonej na Facebooku. Zadania znajdują się np. na stronach internetowych, podają numery zadań i strony w podręczniku, albo przygotowuję własne zadania.

W informacji zwrotnej od uczniów, wysyłane są odpowiedzi do konkretnych działań, albo proszę też uczniów by zrobili zdjęcie

PRZERWY JAK ZWYKLE NA FACEBOOKU!



Rotkowski

swoich notatek i wtedy przedstawił mi te fotografie. Jeśli coś sprawia im kłopot,



Do godziny 10 przekazuję każdej z klas zadania na bieżący dzień. Jeśli coś sprawia im kłopot, to uczniowie piszą do mnie i konsultują indywidualnie dany problem.

Elżbieta Cywińska,
nauczycielka matematyki
w Pijarskim LO

pot, to uczniowie piszą do mnie i konsultują indywidualnie dany problem. W poniedziałek zdarzyły się dwa takie przypadki. Jedna osoba zapytała mnie czy można zastosować jakąś metodę, druga natomiast opisała metodę, której użyła i pytała czy mogła ją zastosować. W odpowiedzi otrzymała smsa z podpowiedzią, a po pewnym czasie z rozwiązaniem zadania.

Przerabiamy też w miarę możliwości nowe rzeczy, omijam jak na razie trudne tematy. Skorzystam też z niektórych materiałów, które zaproponowało Ministerstwo Edukacji Narodowej i poinformowałam uczniów o transmisjach online lekcji prowadzonych przez nauczycieli z Łodzi z takich przedmiotów jak polski, angielski i matematyka. Transmisje odbywają się od 10-13 i wiem, że uczniowie z nich korzystają.

I LO

– Wykorzystujemy dziennik internetowy do kontaktu z uczniami. Tutaj widzimy reakcję ze strony uczniów, to że przeczytali wiadomość. Kwestia dotarcia do ucznia jest indywidualna, liczy się to, by nauczyciel czuł się w tym dobrze. Mogą zatem być wykorzystywane w tej sytuacji różne platformy, które są do dyspozycji. Ciężko odpowiedzieć na pytanie, co będzie w sytuacji, gdy tej reakcji ze strony ucznia nie będzie. Na razie przyjął takie stanowisko, że w takiej sytuacji, jeśli nauczyciele zauważą, że reakcji na wiadomości z naszej strony nie będzie, to mają rozmawiać z uczniami i rodzicami – komentuje Dorota Dziekanowska, dyrektorka I LO.

– Na dzień dzisiejszy widać, że uczniowie podchodzą do sprawy poważnie i wykonują powierzone

im zadania. Nauczyciele szukają też nowych rozwiązań i wypracowują nowe metody pracy. Rodzice i uczniowie również reagują. To trudna sytuacja, więc wszyscy cały czas się uczymy. My ze swojej strony prosimy o wyrozumiałość wśród uczniów i rodziców.

II LO

W II LO nauczyciele korzystają z elektronicznego dziennika Vulcan. Poprzez niego wysyłane są uczniom filmiki instruktażowe z serwisu Youtube, na którym tłumaczone są np. zagadnienia matematyczne, z kolei z języka polskiego zlecane są do obejrzenia filmy jako lektura, czy tekst do przeczytania. Niektórzy nauczyciele nagrywają również lekcje na dyktafon, która jest następnie wysyłana uczniom. Nauczyciel matematyki nagrywa z kolei filmik, na którym tłumaczy zagadnienia.

Dodatkowo na Facebooku stworzona jest wewnętrzna grupa dyskusyjna, w której kadra wymienia się spostrzeżeniami i pomysłami na temat prowadzenia lekcji w obecnej sytuacji. Utworzone są również grupy z poszczególnymi klasami. Zajęcia odbywają się zgodnie z planem lekcji, jeśli uczniowie mają zajęcia z fizyki w piątek, to zadania, które wykonują, mają odesłać na następną planową lekcję np. w kolejny piątek.

– Co dwa dni raportujemy staroście o tym, co wysłaliśmy uczniom. Nauczyciele zapisują swoją pracę w chmurze internetowej. Mamy również możliwość sprawdzenia tego, czy uczeń otrzymał od nas pracę domową. W dzienniku elektronicznym wyświetla się informacja, który z uczniów odczytał wiadomość od nas. W przypadku braku re-

akcji ze strony ucznia, my również to notujemy i wychowawca w takiej sytuacji kontaktuje się z uczniem – komentuje Agnieszka Ruta-Kucińska, dyrektorka II LO. – Nauczyciele raczej starają się realizować materiał powtórzeniowy.

Opracowywanie nowego materiału jest trudne w obecnej sytuacji, nie każdy z uczniów ma też dostęp do internetu. Są przedmioty takie jak np. matematyka i fizyka, w których nowy materiał może sprawiać trudności. Inaczej wygląda sytuacja np. z języka polskiego, gdzie uczniowie nie będą mieli większych problemów z przeczytaniem kolejnej lektury.

O tym jak wyglądają zajęcia zdalne z j. angielskiego w „Koperniku” opowiedziała nam nauczycielka tego przedmiotu – Agnieszka Kocucka. Oprócz elektronicznego dziennika, korzysta również z takich narzędzi jak Padlet – platforma z pustą tablicą, na której zarówno nauczyciel, jak i uczniowie mogą napisać swój tekst, Google Drive – na której zamieszczone są linki do filmów i komentarze uczniów, oraz MyEnglishLab – platforma wydawnictwa Pearson do nauki języka angielskiego.

– W poniedziałek na platformie Padlet, najmłodszy uczniowie mieli napisać po angielsku co u nich słychać, co robią w domu i jak odrabiają lekcje, a także co zamierzają robić. Platforma funkcjonuje w ten sposób, że każdy ma wgląd do swoich tekstów. Widzimy pracę na bieżąco. Starsze klasy korzystały z Google Drive. Na tej platformie również mieli wypowiedzieć się pisemnie na wspomniane pytania, a ponadto obejrżeli filmik z serwisu Youtube, który dotyczył podróży. Następnie uczniowie mieli go skomentować i powiedzieć gdzie chcieliby się wybrać i dlaczego – informuje nauczycielka.

– Korzystam też z platformy MyEnglishLab, gdzie znajdują się materiały w postaci filmików, tekstów do przeczytania, testów. Ma to formę takiej wirtualnej klasy. Kiedy uczeń wykona zadania na platformie, ja widzę ile procentowo tych zadań wykonał. Uczniom z klas maturalnych wysłałam też filmik dotyczący matury ustnej, przygotowany przez wydawnictwo Oxford. Planujemy wykorzystać jeszcze komuni-

kator Skype i platformę Zoom do komunikacji głosowej i wizualnej.

ZSP1

Nauczyciele tej szkoły regularnie kontaktują się z uczniami za pomocą dziennika elektronicznego. W wiadomościach do uczniów znajdują się materiały edukacyjne albo linki, które do nich kierują, ewentualnie do oddzielnych grup założonych na takich platformach jak np. Facebook. Następnego dnia sprawdza się ile osób zareagowało na wiadomość i ją odczytało bądź skontaktowało się z nauczycielem.

– Materiały są różne, opracowywane przez nauczycieli, w postaci odnośników do stron edukacyjnych bądź w postaci materiału znajdującego się w podręczniku. Problemem na pewno będzie to, że nie wszyscy uczniowie będą wykonywali zleczone przez nas zadania. My możemy sprawdzić jedynie statystycznie ile osób odczytało wiadomość i na nią zareagowało – komentuje Dariusz Żywicki, dyrektor ZSP1. – Ta sytuacja jest wyjątkowa i obecnie nie ma takich przepisów, które skutkowałyby tym, by wyciągnąć z tego jakieś konsekwencje.

ZSP2

Nauczyciele kontaktują się z uczniami za pomocą e-dziennika, a także przy pomocy wewnętrznej platformy edukacyjnej, która została skonstruowana przez informatyków na potrzeby kursów.

– Stworzyliśmy tę platformę edukacyjną już wcześniej na potrzeby różnych kursów, jednakże w obecnej sytuacji spełnia swoją rolę. Nauczyciele mają możliwość wyboru tego, z którego z narzędzi będą korzystać. Co dwa dni dostają również raport związany z pracą nauczyciela, który następnie jest wysyłany do starosty – tłumaczy Jerzy Zabost, dyrektor ZSP2 w Łowiczu.



Co dwa dni raportujemy staroście o tym, co wystaliśmy uczniom.

Agnieszka Ruta-Kucińska,
dyrektorka II LO

ZSP3

Nauczyciele wraz z uczniami pracują zdalnie m.in. poprzez kontakt mailowy lub poprzez platformy internetowe takie jak Facebook, gdzie stworzone są grupy z uczniami. – Ścieżka dotarcia do ucznia jest indywidualna i leży w kwestii nauczyciela. Ważne jest natomiast to, by przekazywać uczniom materiały edukacyjne. Każdy z nauczycieli codziennie przesyła mi raport tego, co zrobił – informuje dyrektor ZSP3 w Łowiczu Wojciech Bałejka. – Ministerstwo Edukacji Narodowej przygotowało również propozycje materiałów edukacyjnych, z których nasza szkoła korzysta.

ZSP4

Nauczanie w tej szkole również odbywa się za pomocą e-dziennika, gdzie uczniowie otrzymują polecenia, które mają wykonać w domu. Odrobione zadania domowe są następnie wysyłane na adres mailowy nauczycieli. Uczniowie realizują podstawę programową przy pomocy podręczników, jednakże jeśli nauczyciele wyrażają taką chęć, mogą również skorzystać z platform edukacyjnych i propozycji, jakie daje Ministerstwo Edukacji Narodowej. W przypadku braku reakcji ze strony ucznia, wykonywane są telefony do rodzica.

SP1

– Nauczyciele są zobowiązani do realizowania materiału zgodnie z planem lekcji. Materiały są wysyłane uczniom do opracowania na bieżąco. Zadania najczęściej polegają na utrwaleniu wiadomości, a w przypadku łatwiejszych tematów mają je do przygotowania samodzielnie. Młodsze dzieci również otrzymują zadania, by zając ten czas w domu, ale są to łatwiejsze zajęcia, np. by ćwiczyć motorykę – mówi Teresa Sokalska-Lebioda dyrektorka SP1.

Kontakt z uczniami realizowany jest za pomocą e-dziennika.

SP2

Nauka odbywa się tu przy pomocy dziennika elektronicznego Librus. Poprzez platformę nauczyciele wysyłają uczniom zadania i materiały, z których korzystają. Na stronie internetowej szkoły, w zakładce „Dla ucznia” są także materiały dydaktyczne przygotowane dla poszczególnych klas.

Z perspektywy ucznia

O pracy zdalnej opowiedziała nam również uczennica jednej z klas VIII – Sandra Wróbel. – Z mojej perspektywy wygląda to tak, że z powodu koronawirusa pozostajemy w domach. Mamy zadawane lekcje przez Librusa, ale to nie to samo co bycie w szkole i tłumaczenie zadań przez nauczyciela. Rodzice też nie są w stanie w pełni nam pomóc, by wszystko wyjaśnić. Szukamy też pomocy gdzieś indziej. Jeśli tego nie zrobimy, to pozostaniemy z niewyjaśnionym materiałem. Obecna sytuacja jest dla uczniów klas VIII trudna – komentuje.

– Materiały, które otrzymujemy bazują zwykle na tym, co jest w podręczniku, ale często zdarza się, że nauczyciel przekazuje te informacje w łatwiejszej formie. Mam też świadomość, że nauczycielom jest dużo gorzej prowadzić lekcje przez internet. Końcowych egzaminów też się obawiam, bo w szkole nauczyciele przygotowaliby nas bardziej. Na tę chwilę musimy przygotowywać się sami.

SP3

Nauczyciele poprzez dziennik Librus przekazują dzieciom informacje o materiałach, które mogą wykorzystać do nauki we własnym zakresie. Szkoła proponuje również pasmo edukacyjne codziennie realizowane na antenie TVP, w którym uczniowie mogą zobaczyć ekranizacje lektur szkolnych. Jednak szkoła nie jest w stanie zweryfikować tego, czy faktycznie uczniowie korzystają z tych materiałów.

– Nasz system edukacyjny nie jest w pełni przygotowany na taką ewentualność. Wysłaliśmy do uczniów informacje z materiałami, z których mogą korzystać, jednak nie mamy możliwości wpłynięcia na nich. To wyjątkowo trudna sytuacja – komentuje Wioletta Puszcz, dyrektorka SP3. – Niektórzy z uczniów nie posiadają w domu komputera czy internetu, więc dostęp do materiałów jest też utrudniony. Nauczyciel od języka angielskiego współpracuje z uczniami na platformie edukacyjnej, która



Mam świadomość, że nauczycielom jest dużo gorzej prowadzić lekcje przez internet. Końcowych egzaminów też się obawiam, bo w szkole nauczyciele przygotowaliby nas bardziej. Na tę chwilę musimy przygotowywać się sami.

Sandra Wróbel,
uczennica klasy VIII SP 2

wcześniej była wykorzystywana w przypadku Erasmusa.

– Nauczyciele mają dowolność w edukowaniu uczniów. W przypadku klas ósmych prosimy polonistów i matematyków, by wykorzystywali testy, które się pojawiają. Organizujemy również konkursy dla dzieci np. „Matematyka na mapie Polski”, w których mogą zyskać dobre oceny, a także wygrać nagrody. Dzięki takim inicjatywom nie będą się też nudzić w domu, zabawa również jest dobrym sposobem na naukę – dodaje wicedyrektorka szkoły Agnieszka Rutkowska. – Jest dużo możliwości w internecie i mamy z czego korzystać. Ustaliliśmy też, że jeśli uczniom będą zadawane typowe prace domowe, to nie będą za nie wystawiane oceny. W przypadku prac, które będą wymagały specjalnego wysiłku ze strony uczniów, pojawiają się natomiast dobre oceny. Wystosowaliśmy też do rodziców prośbę, by w miarę możliwości pomagali dzieciom.

SP4

Nauczyciele kontaktują się z uczniami za pośrednictwem dziennika Librus. Do uczniów wysyłane są materiały edukacyjne, a także informacje z których platform mogą korzystać. – Prace są zadawane przez nauczycieli, ale to wszystko jest jeszcze świeże. Pewnie ten system będzie jeszcze dopracowany. Edukacja nie

była do tego do końca przygotowana. Pojawiają się informacje z ministerstwa o stronach z których można korzystać, o e-podręcznikach, ale te informacje są ogólne. W przypadku zadanych prac, trzeba też w jakiś sposób również je egzekwować. Pracujemy na tym. Na pewno trzeba edukować młodzież, tylko ważne jest w tej sytuacji to, by ten proces był wypośredkowany. To musi być dobrze przygotowane, by uczniowie sobie poradzili i by tej pracy nie było zbyt dużo, nie była zbyt trudna. Szkoła zapewnia materiały edukacyjne, ale to od uczniów i rodziców zależy, czy będą z nich korzystali. Na pewno nauczyciele będą sprawdzać, czy zadania są przez uczniów realizowane. Obecnie skupiamy się na VIII klasach, CKE publikuje materiały, z których mogą korzystać i rozwiązywać testy na stronie. My takie informacje również przekazujemy – przyznaje Artur Balik, dyrektor SP4.

SP7

– Stosujemy się do wytycznych pana ministra. Nauczyciele za pomocą dziennika elektronicznego kontaktują się z uczniami i przekazują prace do wykonania. Oprócz tego wykorzystywane są w tym wypadku również takie platformy jak np. Google Drive, gdzie zamieszczane są foldery, w których uczniowie znajdują zadania dostępne dla nich. Jednym z przykładów prac zadawanych uczniom będzie np. wypracowanie, które zleciła do napisania polonistka. W naszej szkole są również dzieci niepełnosprawne, więc specjalni są z tymi osobami będą się kontaktować. To jest dopiero początek tej trudnej sytuacji, cały czas się uczymy, ale jestem spokojna o pracę nauczycieli – mówi Maria Wojtylak, dyrektorka SP7.

Podsumowanie

Obecna sytuacja jest wyjątkowa i trudna. Nauczyciele starają się, by edukować uczniów. Każda ze szkół wypracowuje indywidualne sposoby, które mają przekazać wiedzę.

W tym przypadku ścieżka dotarcia do ucznia nie jest ważna, ważne jest natomiast to, by osiągnęła swój cel. Kadra robi w tym kierunku wiele – i dobrze, że jest odzew uczniów na te wysiłki.

Mikołaj Zagawa

Powiat łowicki | Placówki, które nie zostały zamknięte

Nie wszystkie dzieci mają siedzieć w domach

Ministerialne rozporządzenie, na mocy którego od poniedziałku zamknięte zostały szkoły, nie objęło wszystkich placówek, w których pracuje się z dziećmi. W powiecie łowickim nadal pracuje Młodzieżowy Ośrodek Socjoterapii, natomiast Specjalny-Ośrodek Szkolno-Wychowawczy i Poradnia Psychologiczno-Pedagogiczna zostały zamknięte dopiero 17 marca.

To, że placówki tego typu nie zostały w rozporządzeniu uwzględnione, nie wyklucza całkowicie drogi do ich tymczasowego zamknięcia. W ubiegłym tygodniu Zarząd Powiatu Łowickiego zwrócił się z prośbą o wytyczenie w tej sprawie do kuratorium oświaty. Odpowiedź przyszła w piątek, kuratorium zaleca, aby takie placówki zamykać w przypadku bezpośredniego zagrożenia.

– Zinterpretowaliśmy to w ten sposób, że zamknijemy te placówki, jeżeli pojawi się potwierdzony

przypadek koronawirusa w naszym powiecie – mówił starosta Marcin Kosiorek na piątkowej sesji, zaznaczając przy tym, że sytuacja jest dynamiczna i mogą zajść zmiany.

Tak też się stało – bo z kolei w poniedziałek, na co wpływ miały także opinie dyrektorów i pracowników, zmieniono decyzję co do dwóch z tych trzech jednostek. Nie jest tajemnicą, że dyrektorzy już w tamtym tygodniu sugerowali, że ich zamknięcie jest wskazane, choć żadnego przypad-

ku zakażenia w żadnej z nich nie stwierdzono.

W Poradni Psychologiczno-Pedagogicznej już w ubiegłym tygodniu zawieszono zostały zajęcia grupowe, ale jeszcze do poniedziałku włącznie możliwe były konsultacje indywidualne (specjalista, rodzic i dziecko). W czwartek, kiedy już nie było zajęć dydaktycznych w szkołach, wielu rodziców wykorzystano to właśnie do przyprowadzenia dzieci do poradni.

Do poniedziałku dzieci uczyły się też w SOS-Wy, choć było ich mniej niż normalnie.

Kontrowersje może wzbudzać fakt, że nie został zamknięty MOS w Kiernozie. Starosta mówi jednak, że decyzja ta była konsultowana z rodzicami podopiecznych ośrodka. Dominowały głosy, że bezpieczniej będzie, jeśli rodzice będą mieli możliwość zostawienia dzieci pod opieką ośrodka. **tm**

Zdrowie | Epidemia a zwierzęta

Tym wirusem zarażają się tylko ludzie

Nie powinniśmy się obawiać, że wirusem SARS-CoV-2 zarazimy się od psa czy kota. Oczywiście, zawsze w kontaktach ze zwierzętami trzeba zachowywać podstawowe zasady higieny, jak na przykład mycie rąk po kontakcie z nimi, ale nie ma co panikować, a już na pewno nie pozbywać się z tego powodu swojego pupila.

Jarosław Baczyński, zastępca powiatowego lekarza weterynarii w Łowiczu, zapewnia, że nie ma żadnych przesłanek, jakoby ten koronawirus rozwijał się w organizmach zwierząt domowych czy hodowlanych, tym samym by mogły one zarażać ludzi czy też same się od nich zarazić. Wszystko wskazuje na to, że tym wirusem zarażają się tylko ludzie. Weterynarz zaleca jedynie zachowanie podstawowych zasad higieny w kontaktach ze zwierzętami.

Jego zapewnienie jest zresztą zgodne ze stanowiskiem Światowej Organizacji Zdrowia (WHO), która zaleca jedynie unikanie ca-

łowania czy lizania zwierząt czy też dzielenia się z nimi jedzeniem. Trzeba pamiętać, że przez bardzo krótki czas wirus może się znaleźć na każdym ciele (czy to organizmie żywym, czy przedmiocie, tak na sierści zwierzęcia jak i podszwie buta).

Mimo zapewnień weterynarzy czy innych specjalistów z zakresu medycyny i nauki, z całego kraju dochodzą różne sygnały na temat tego, że ludzie w panice przed pandemią pozbywają się zwierzątek – czy to przez ich porzucenie, uśpienie czy nawet zabijanie w inny sposób. Na szczęście nie widać, by dotyczyło to także

Łowicza. Jak się dowiedzieliśmy w schronisku ZUK przy ul. Katarzynów – póki co nie zaobserwowano, by panika miała przełożyć się na większą ilość porzucanych psów.

– Mogę tylko powiedzieć, że w ostatnim czasie zauważam wzrost liczby blakających się kotów, które wyglądają na zadbane i nie boją się ludzi – mówi natomiast Beata Bejda, prezes łowickiego Stowarzyszenia „Cztery łapy”, zajmującego się głównie kotami. – Trudno mi teraz powiedzieć czy to zwierzęta dopiero co wyrzucone, zgubione czy może po prostu wypuszczone wolno na jakiś czas, zobaczymy, czy będą się dalej pojawiały. W każdym razie daleko jeszcze do stwierdzenia, że ma to jakiś związek z paniką przed koronawirusem, ale trzeba to obserwować i uspokajać właścicieli, niech słuchają specjalistów. **tm**

Walka z wirusem

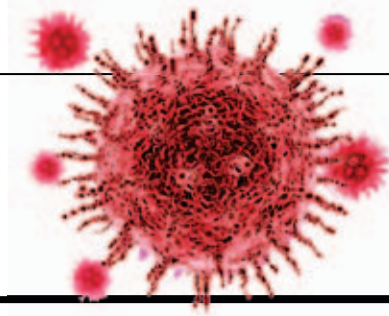

Transport | Ciężarówki na dobre utknęły na granicy

Gehenna kierowców

Tak jak można się było spodziewać – obok turystyki, to transport jest branżą, która skutki pandemii koronawirusa odczuwa najszybciej. Na razie cierpią przede wszystkim kierowcy, ale wiadomo, że odbije się to też na firmach, dla których jeżdżą. Wprawdzie nie muszą oni, tak jak inni obywatele wracający do kraju, przechodzić kwarantanny, ale i tak uciążliwości są dla nich koszarne.

TOMASZ MATUSIAK

tomasz.matusiak@lowiczanie.info

– Całkowicie zmieniły się nasze priorytety w trasie – mówi nam z trasy kierowca jednej z łowickich firm transportowych. – Zwykle największy stres był o to, czy zdążymy na czas, ale o tym to już nie ma mowy, co najmniej od wczoraj. Teraz marzymy tylko o jakiejś wiarygodnej informacji na temat tego, kiedy będziemy mogli jechać. Niechby nawet ktoś powiedział, że będzie to w przybliżeniu 10 godzin, O.K., ale przynajmniej byśmy wiedzieli na czym stoimy. Marzę tylko o tym, żeby jechać, a nie toczyć się 10 km przez 12 godzin. U nas, jak chyba w większości firm w naszym regionie, mamy płacone od kilometra, a nie do godziny, więc mamy poczucie, że stoimy tu za darmo.

Najgorzej, przynajmniej jeśli chodzi o granicę zachodnią, gdzie już zupełnie odzwyczailiśmy się od stania, sytuacja wygląda na przejściu w Świecku. Rozmawialiśmy ze stojącym tam Igozem Skowrońskim, kierowcą pochodzącym z gminy Kiernozia. O ile z wjazdem do Niemiec nie było jeszcze większego problemu, tak w drodze powrotnej na przeszło dobę utknęły tysiące ciężarówek.

– Wszystkie informacje medialne na temat tego ile się stoi, nie sprawdziły się – mówi. – Wyjeżdżając miałem informację, że trwa to 3-4 godziny, tymczasem stoję już tu przeszło 30 godzin i nadal nie widać końca.



Ciężarówki stojące na parkingu przy granicy w Świecku, nazywanym przez kierowców „Patelnią”.

Kierowcy wracający do Polski wypełniają na granicy formularze, w których wpisują dane osobowe własne, firmy, cel wyjazdu i rodzaj towaru, są też poddawani badaniu termometrem. Funkcjonariusze służby niemieckiej rozdali kierowcom czyste formularze przed wejściem na granicę, ale nie wypełniali ich przy samej kontroli, tylko wcześniej – tylko co z tego, sko-



Wyjeżdżając miałem informację, że trwa to 3-4 godziny, tymczasem stoję już tu przeszło 30 godzin i nadal nie widać końca.

ro i tak nie ma jak ich wcześniej złożyć?

Nawet wody brakuje

Według relacji naszego rozmówcy panuje tam organizacyjny chaos, kierowcy narzekają na brak informacji, ale też na przykład na brak toalet, łazienek czy punktów gastronomicznych. Jest tylko mały sklepik na tzw. „patelni”, czyli parkingu przy granicy, na którym kiedyś były wykonywane kontrole celne – ale niestety nie udało się domyślić, że przy tysiącach ciężarówek stojących od przeszło doby, szybko zabrakło w nim towaru.

Między rozgoryczonymi kierowcami mówi się pół żartem, albo że jest tylko jeden termometr, albo że robią też badanie USG. – Słyszałem, że gdzieś rozdawali wodę i jedzenie, ale tylko słyszałem – mówi Igor Skowroński. – Podobno woda czeka na

nas już po stronie polskiej, ale myślę, że jak już będziemy mogli jechać, to nikt nie będzie chciał tracić choćby minuty na zjeżdżanie po tę wodę.

Niektórzy przez CB radio proszą innych o poczęstowanie choćby łykiem wody czy herbaty, kwitnie drobny handel wymienny, a najbardziej denerwują się nałogowi palacze, którym skończyły się papierosy.

– Być może będę musiał wrócić ze Stuttgartu, bo tu też nie jest wesoło, choć ludzie ogólnie mają „wywalone” – relacjonuje kolejni z „naszych” kierowców, pan Albert. – Z polskiego MSZ uzyskaliśmy info, że może kontrola trwa nawet i 30 godzin, ponieważ wszystko stoi... Ogólnie kierowcy zatrudnieni „u Niemca” mogą się cieszyć, że mają płacone za godzinę, u nas niestety jest płacone za kilometr i nikt z tym nic nie robi.



Długi sznur tirów w oczekiwaniu na możliwość ruszenia z miejsca.

U kresy wytrzymałości

– W firmach, do których jeździmy po odbiór towarów, nie chcą nas wpuszczać do łazienek czy toalet, a często czeka się tam po kilka godzin – skarży się w rozmowie z nami kierowca innej z łowickich firm transportowych. – To więcej niż dziwne, bo przecież z drugiej strony cały czas mówią, że jeżeli będziemy przestrzegali zasad, to nic nam nie grozi. Nie ukrywam, że coraz więcej z nas ma dość. Na kilkunastu kierowców w firmie, kilku już odmówiło wyjazdu za granicę, ryzykując utratę pracy, po prostu ze strachu przed wirusem. Teraz, gdy dojdzie do tego strach przed staniami na granicach, wątpię, by ktokolwiek decydował się wyjeżdżać na umowach, jakie mamy.

Wirus? To nie on jest dla nich problemem

Nasz rozmówca dodaje, że wśród tych, którzy zdecydowali się wyjechać, strach przed samym wirusem bezpośrednio nie jest szczególnie duży. – Poza odbiorem towaru i postojami na MOP-ach nie mamy za bardzo kontaktów z innymi ludźmi, na pewno dużo bardziej narażeni są kierowcy na krótkich trasach, powiedzmy na przykład krążący Łowicz – Sochaczew, bo cały czas odbierają i dostarczają towar.

Kolejne wiadomości nie są dla transportowców optymistyczne. Mają wrócić kontrole graniczne



Niektórzy przez CB radio proszą innych o poczęstowanie choćby łykiem wody czy herbaty.

na wszystkich granicach krajów Unii Europejskiej. – Jako jeden z kierowców starej daty, pamiętam jeszcze czasy sprzed Schengen, po drodze do Francji mijaliśmy cztery granice w jedną stronę – mówi Andrzej Kluba. – Myli się jednak ten, kto by pomyślał, że skoro kiedyś się dało, to teraz też się da. Tylko ile samochodów jeździło wtedy? Jak stało w korku 50-60, to wtedy się wydawało dużo...

Przedstawiciele tych branż niecierpliwie czekają na zapowiadany projekt specustawy, która pomogłaby łagodniej przejść przez czas kryzysu.

Dla właścicieli firm nie ulega wątpliwości, że straty będą poważne, tak naprawdę poznają sytuację, kiedy kierowcy wrócą. – Do tej pory wysyłaliśmy kierowców normalnie, zamówienia były, nie zdarzyło się, żeby któryś odmówił – mówi nam właściciel jednej z firm z siedzibą w Łowiczu. – Teraz to się wszystko po-przewraca do góry nogami. ■

Łowicz | Apteki przechodzą trudny okres

Łowiczanie szukają środków, które pomogą w walce z koronawirusem

Brak towaru w hurtowniach, dużo klientów, zwiększone zapotrzebowanie na leki przeciwgorączkowe, przeciwwirusowe, przeciwzapalne i przeciwbólowe. Wdrożone są również środki ostrożności.

W związku z koronawirusem, Łowiczanie przychodzą do aptek w poszukiwaniu środków, które mogą w jakimś stopniu pomóc i zmniejszyć ryzyko zarażenia. Kupowane są m.in. maski, płyny antybakteryjne, leki przeciwgorączkowe, przeciwwirusowe, przeciwzapalne i przeciwbólowe. Pacjenci pytają też o to, jaki środek dezynfekcyjny jest najlepszy, jak można takie środki stosować. Pytają też o to, co można podać dzieciom i jakie leki kupić.

Braki w hurtowniach

Niestety, nie wszystko w aptekach jest. Przez zwiększone zapotrzebowanie hurtownie nie zawsze są w stanie dostarczyć towar, są opóźnienia. Hurtownie cierpią na braki, jednak dostawy do ap-

tek cały czas są. Farmaceuci również starają się, by zdobyć zaopatrzenie.

– Apteki współpracują z 3-4 hurtowniami. Każda zamawia w swoich, ale teraz do wielu leków jest utrudniony dostęp. To jest też spowodowane epidemią w Chinach. Są całe listy leków, których nie ma – mówi farmaceutka Ewa Kaźmierczak. – W wielu hurtowniach brakuje masek, termometrów bezdotykowych, płynów dezynfekcyjnych. Często apteki współpracują również z przedstawicielami firm farmaceutycznych i z ich pomocą szukają produktów. Mamy braki, ale wciąż trzymamy rękę na pulsie, by te rzeczy zdobywać dla pacjentów.

– Dostawy do aptek są dwa razy dziennie, ale hurtownie się

nie wyrabiają. Bywa tak, że nie zawsze przyjadą na czas – informuje inna farmaceutka.

Środki ostrożności w aptekach

Przyjmowanie przez okienko jest jedną z metod stosowanych w łowickich aptekach. Inną formą zachowania ostrożności jest zmniejszenie liczby klientów w pomieszczeniu. Na drzwiach można zauważyć kartki informujące o tym, że w środku może przebywać maksymalnie 5 osób. Apteki stosują też linie, które sugerują pacjentom zachowanie odległości.

– Staramy się zachować odpowiednią odległość, ale czasem nie jesteśmy w stanie. Przedtem mieliśmy wyznaczoną linię, za któ-



Kolejki przed aptekami, to teraz częsty widok. Szczególnie jest to widoczne przy obsłudze pacjentów przez okienko.

ra klienci nie powinni przechodzić. Niestety nie wszyscy się do tego stosowali i zdecydowaliśmy, że będziemy przyjmować przez okienko – komentuje jedna z łowickich farmaceutek. – Pracujemy też w rękawiczkach.

Z zachowaniem odległości wśród pacjentów bywa różnie.

To jest kwestia samodyscypliny wśród ludzi. Obserwując mieszkańców można zauważyć, że są kolejki w których wymagany odstęp jest, ale bywają też przypadki osób, które nic sobie z tej zasady nie robią. – W aptece mamy wydzieloną strefę kolorowymi plastrami, by pacjenci zachowali

odległość. Mam włączone dyfuzory, które dezynfekują powietrze. Mam też płyn dezynfekcyjny, który sama przygotowuję i każdy pacjent ma ręce spryskane zanim do nas podejdzie – mówi Ewa Kaźmierczak.

Jak należy się zachować?

– Przede wszystkim trzeba zadbować o własną higienę, zaprzestanie kontaktów towarzyskich, odwiedzenie apteki i zaopatrzenie się w środki, które w jakimś stopniu mogą zmniejszyć ryzyko zachorowania – informuje farmaceutka.

– Jeśli mamy się w jakiś sposób zabezpieczyć, to trzeba to robić. Z tym, że nie należy panikować. Stosujemy się do zasad higieny, zachowujemy odległość i nie lekceważymy problemu. Róbmy to jednak z głową – dodaje inna farmaceutka. ■

LISTY
DO REDAKCJIGdy wirus tutaj dotrze,
rozprzestrzeni się
tępo dalej

Jesteśmy pracownikami najniższego szczebla firmy PreZero Service Centrum. To właśnie my zbieramy odpady z posesji zamieszkałych i niezamieszkałych w wielu gminach centralnej Polski. W związku z apelem wielu środowisk zajmujących się zagospodarowaniem odpadów, chcemy przekazać kilka informacji waszej redakcji jak cała sytuacja wygląda z naszej perspektywy jako zwykłych pracowników oraz jak taki gigant międzynarodowy jak firma PreZero postępuje w tym trudnym dla wszystkich czasie.

Prawda jest bardzo smutna. Zarówno nasza firma jak i wiele innych nie zachowuje na obecną chwilę żadnych środków bezpieczeństwa, aby koronawirus SARS-CoV-2 nie rozprzestrzenił się. Większość aut jeżdżących w naszej firmie na obecną chwilę jest w bardzo dużym stopniu niesprawna. Posiada wiele niebezpieczeństw. Soki z odpadów wypływają na ziemię,

często w kałuże a inne samochody jeżdżące za naszymi rozchlapują te kałuże w powietrze. Nie musimy chyba mówić Państwu co będzie jeśli do takich śmieciarek zaczną trafiać skażone odpady (chusteczki, pampersy, odpady z żywności).

Dodatkowym problemem jest to że te same auta mogą jeździć każdego dnia w innych miejscowościach, często oddalonych od siebie nawet powyżej 100 km. Np.: w poniedziałek auto zbiera odpady w Łodzi, we wtorek w Łowiczu, w środę już w Kutnie. Każdy oddział teoretycznie ma swoje auta, jednak z powodu wielu awarii często samochody zmieniają oddziały z dnia na dzień. Nawet jeśli auto nie zmieni oddziału z dnia na dzień, to mimo to każde auto i tak jeździ po wielu gminach w ramach jednego oddziału. Samochody nie są dezynfekowane w żadnym stopniu.

My jako pracownicy też nie posiadamy nawet podstawowej ochrony. Raz na kilka miesięcy dostajemy po malej butelce płynu do dezynfekcji rąk, która przypada na 3-5 osób. Nie będziemy tu wspominać o dodatkowych środkach, ponieważ ich po prostu nie ma. Rękawice jakie dostajemy, to

najtańsze szmaciaki bez żadnych atestów. Ich zdjęcia przesyłamy w załączniku. Praktycznie dzień w dzień jesteśmy w innej gminie.

Zbieramy odpady nie tylko z koszy, lecz często luzy, które nie mieszczą się w koszach. Worki bywają porzucane przez koty i psy, a my w tych rękawiczkach dotykamy tego wszystkiego. Ubrania po całym dniu bywają wysmarowane tymi sokami z odpadów. Ilość ciuchów jest ograniczona. Spodnie, koszule, bluzy każdy po 3 szt., kurtki 2 szt. Firma piorąc ubrania zazwyczaj raz w tygodniu zabiera ubrania, jednocześnie odwołując poprzednie, o ile zdążyła wyprać. Bywa tak, że zdając 2 pary spodni z 2 bluzami oraz jedną kurtką do prania, jesteśmy skażeni chodzić w jednym komplecie przez 2 tygodnie, ponieważ firma nie wyrobiła się i po tygodniu nie przywozła naszych ubrań.

Jeśli dalej będzie tak samo jak jest teraz, to my jako pracownicy po kontakcie któregoś z nas z koronawirusem SARS-CoV-2 bardzo szybko rozprzestrzenimy go z jednej gminy na drugą oraz z oddziału na oddział.

Dyrekcja, kierownictwo oraz wszystkie biura w naszej firmie

zaczęły izolować się od nas, pracownikom najniższego szczebla. Mamy praktycznie wszędzie zakaz wstępu, a kontaktować musimy się telefonicznie albo za pomocą poczty elektronicznej, abyśmy w razie kontaktu z zakażonymi odpadami ich nie pozarażali.

My też mamy rodziny, a w nich często osoby schorowane, starsze, z obniżoną odpornością. Nikt nie bierze nas w tym wszystkim pod uwagę. Jednak to my dbamy o czystość i porządek, aby pozostałym obywatelom społeczeństwa żyło się lepiej. Bo czy nie prawdą jest, że każdy chce mieć czysto wokół siebie?

Bardzo jest nam przykro ponieważ wiele uwag zgłosiliśmy do dyrekcji i kierownictwa, a jedyne co usłyszeliśmy to „zawsze możecie się zwolnić i szukać pracy gdzie indziej, nikt was tu siła nie trzyma.” Jest to jakieś wyjście, jednak wypracowane lata tu dają nam wyższe pensje niż mielibyśmy zaczynać od nowa w innych firmach i za kilka lat dopiero osiągnąć podobne zarobki. (...)

Adam Myszkowski, szef oddziału PreZero w Łowiczu nie odniósł się w rozmowie telefonicznej

z NŁ do zarzutów formułowanych w powyższym tekście, poprosił o przesłanie pytań mailem. W odpowiedzi, którą uzyskaliśmy od zarządu spółki we wtorek 17 marca, nie uzyskaliśmy jednak szczegółowych odpowiedzi na stawiane pytania, przytaczamy ją w całości, niech Czytelnicy sami ocenią taką politykę firmy.

Szanowni Państwo, odpowiadając na Państwa pytania informujemy, iż w związku z wprowadzeniem w Polsce stanu zagrożenia epidemicznego, związanego z wirusem SARS-CoV-2 spółka PreZero wdrożyła dodatkowe procedury mające na celu zwiększenie ochrony zdrowia pracowników i wyeliminowanie potencjalnych zagrożeń. Z uwagi na charakter pracy wykonywanej przez naszych pracowników obowiązują nas szczególne zasady dotyczące bezpieczeństwa i higieny pracy.

W tym wyjątkowym okresie na bieżąco prowadzimy wzmożone działania informacyjne oraz prewencyjne wśród pracowników. We wszystkich oddziałach znajdują się instrukcje i komunikaty informujące o zagrożeniach

związanych z rozprzestrzenianiem się koronawirusa oraz wytyczne dotyczące zachowania szczególnych środków ostrożności, w tym dbania o higienę osobistą i miejsce pracy. W biurach i w pojazdach znajdują się także płyny antybakteryjne, środki odkażające oraz instrukcje, jak prawidłowo myć ręce.

Nasze specjalistyczne pojazdy do odbioru odpadów spełniają wymagane prawem normy i są na bieżąco monitorowane zarówno pod względem technicznym jak i sanitarnym. Pojazdy do zbioru odpadów są regularnie dezynfekowane zgodnie z wymogami prawa i obowiązującymi procedurami.

Dbając o bezpieczeństwo naszych pracowników na bieżąco monitorujemy rozwój sytuacji i jesteśmy przygotowani, aby w razie potrzeby podjąć dodatkowe działania. Przechowując restrykcyjne zasady i wprowadzając szczególne środki ostrożności, staramy się działać tak, aby umożliwić odbiór odpadów bez zakłóceń.

Z poważaniem
Zarząd PreZero Service Centrum sp. z o.o.

Region | Jak pracują urzędy gmin

W ograniczonym zakresie,
ale normalnie

– Wszyscy urzędnicy pracują na miejscu, nikt nie korzysta z zasiłku opiekuńczego na dziecko, nikt nie pracuje zdalnie, kilku pracowników wykorzystuje zaległe urlopy – tak pracę w Urzędzie Gminy Bielawy określił podczas wczorajszej, 18 marca, rozmowy z nami wójt Sylwester Kubiński.

Drzwi do urzędu w Bielawach wprawdzie są fizycznie zamknięte, ale w razie potrzeby są otwierane i każdą sprawę można w nim załatwić. Zdecydowanie zachęca się jednak mieszkańców do kontaktu telefonicznego. Identyfikacyjne sytuacje są w innych urzędach.

W gminie Bolimów podatki i inne płatności powinny być wykonywane przelewem, najlepiej w formie elektronicznej. Obsługa interesantów została ograniczona do najpilniejszych spraw, które wymagają osobistego stawienia się, jak na przykład wystawienie aktu zgonu czy złożenie wniosku o odbiór dowodu osobistego.

W Urzędzie Gminy Chańsko wyłączono z bezpośredniej obsługi interesantów zostały pokoje na I piętrze. Obsługa petenta w sprawach pilnych możliwa jest przy biurku po wejściu na piętro. Urząd rekomenduje kontakt telefoniczny i dokonywanie płatności elektronicznych.

Zamknięta jest bezpośrednia obsługa klientów w Urzędzie Gminy w Kiernozi, a wszelkie sprawy załatwane są drogą telefoniczną lub elektroniczną. Korespondencja przyjmowana jest jedynie drogą pocztową, mailowo lub poprzez złożenie dokumentów w urnie znajdującej się przy drzwiach wejściowych do urzędu. Wszelkie płatności dokonywane są na konta bankowe, termin płatności za wywóz odpadów został przedłużony do końca kwietnia.

W Kocierzewie Płd. drzwi do Urzędu Gminy również otwierane są w razie potrzeby. Wójt Agnieszka Wojda powiedziała nam, że z dnia na dzień coraz

mniej osób osobiście przychodzi do urzędu, ponieważ informacje o tym, aby w miarę możliwości załatwiać wszystko zdalnie, są ogólnie dostępne. Na drzwiach urzędu wywieszona została karta z bezpośrednimi numerami telefonów do poszczególnych urzędników. Dodatkowo, z myślą o interesantach którzy chcą dokonać różnego rodzaju płatności (podatki, opłata za wodę lub śmieci) przygotowano kartki z numerami kont.

Urząd Gminy Łowicz we wtorek zawiesił pracę kas w urzędzie. Od poniedziałku funkcjonuje natomiast Biuro Obsługi Interesantów, do którego zadań należy przyjmowanie wszelkiego rodzaju korespondencji. Przyjmowanie korespondencji odbywać się będzie wyłącznie przez nie, w pokoju nr 7 na parterze w Urzędzie Gminy (wejście od ulicy Wąskiej). Pozostałe pokoje pozostają zamknięte dla petentów.

Urząd Gminy Łyszkowice również apeluje o ograniczenie wizyt do niezbędnego minimum. Wszystkie sprawy nie wymagające osobistego stawiennictwa, powinny być załatwane telefonicznie, mailowo bądź przez platformę ePUAP. Urząd prosi o podawanie przez telefon stanów wodomierzy, w związku ze zbliżającym się terminem rozliczeń za wodę.

Ograniczony został dostęp interesantów do Urzędu Gminy Nieborów. Przychodzić do niego powinni mieszkańcy, których sprawy wymagają osobistego stawiennictwa. Sprawy są załatwane tylko za pośrednictwem stanowiska podawczego w holu głównym, gdzie przyjmowana jest koresponden-

cja. Urząd prosi też o dokonywanie wszelkich płatności elektronicznie.

W Sannikach do odwołania zawieszona jest bezpośrednia obsługa interesantów. Mieszkańcy mogą załatwiać swoje sprawy poprzez drogę elektroniczną lub telefonicznie. Zamknięto również kasę, w związku z tym nie ma możliwości wpłat u sołtysów. Wpłaty podatków i opłat należy dokonywać przelewem na rachunek bankowy. W wyjątkowych sytuacjach korespondencja do urzędu można wrzucić do skrzynki dostępnej przy wejściu. Jeśli mieszkańcy nie dokonają wpłat podatków i opłat w wyznaczonym terminie, to nie spowoduje to dodatkowych kosztów upomnień i odsetek. Opłaty można wykonać u sołtysów przy II racie podatków i opłat.

W Urzędzie Gminy Zduny interesanci załatwiani są w okienku, które jest otwarte w wiatrołapie przy wejściu do budynku. Sugeruje się, aby z tej możliwości korzystały osoby, które mają sprawy wymagające osobistego przybycia np. wydanie aktu zgonu. Jeśli petent przy okazji będzie chciał załatwić także inne sprawy, to pracownik z danego wydziału przyjdzie do okienka, aby przyjąć odnośne dokumenty lub mu wydać. Jak nam powiedział wójt Krzysztof Skowroński, wszystkie wydziały urzędu pracują normalnie, zamknięta jest tylko kasa, ponieważ korzystanie z niej wymagałoby wpuszczania interesantów do budynku. On sam poprzez ogłoszenia uspokajał mieszkańców, że jeśli ktoś zapłacił podatek po terminie, to w tej wydatkowej sytuacji, nie będzie miał naliczonych odsetek.

Z uwagi na zaistniałą sytuację odwołane zostało wyjazdowe posiedzenie komisji gospodarczej Rady Gminy Zduny, która chciała w terenie ocenić stan czystości gminy oraz wykorzystanie pieniędzy z funduszy sołeckich. Nie wyznaczono nowego terminu.

aa, mwk, mz, tm

REKLAMA

„FERROXCUBE POLSKA” Sp. z o.o. producent rdzeni magnetycznych
z siedzibą w Skierniewicach



**POSZUKUJE
PRACOWNIKÓW
na następujące stanowiska:**

**OPERATOR LAKIERNI MOKREJ I SUCHEJ
W DZIALE PRODUKCJI
FERRYTOW PIERŚCIENIOWYCH**

Główne zadania i obowiązki:

- Osoba zatrudniona na tym stanowisku będzie odpowiedzialna za obsługę urządzeń do lakierowania na mokro (pistolet, pompa), lakierowanie produktów, kontrolę procesu lakierowania rdzeni (wizualną, geometryczną, elektryczną).
- Wymagania:**
- Wykształcenie minimum zawodowe.
 - Znajomość technik lakierowania mile widziane.
 - Gotowość do pracy zmianowej w systemie 3-zmianowym.
 - Doświadczenie w pracy w zakładzie produkcyjnym będzie dodatkowym atutem.

OPERATOR MASZYN

Główne zadania i obowiązki:

- Osoby zatrudnione na tym stanowisku będą odpowiedzialne za obsługę maszyn produkcyjnych w dziale produkcji w celu uzyskania wyrobów o ściśle określonych parametrach zgodnych ze specyfikacją.

Wymagania:

- Chęć pracy na produkcji w systemie trzymianowym lub czterobrygadowym.
- Gotowość do podjęcia pracy od zaraz.
- Dobra jakość pracy.

MAGAZYNIER W DZIALE LOGISTYKI

Główne zadania i obowiązki:

- Dbanie o prawidłowe utrzymywanie zapasów wyrobów gotowych, odpowiednie zapakowanie i załadunek towaru na ciężarówkę.
- Przyjmowanie wyrobów gotowych do magazynu fizycznie i w systemie SAP.

Wymagania:

- Wykształcenie minimum zawodowe, średnie mile widziane.
- Uprawnienia na wózki widłowe wydane przez Urząd Dozoru Technicznego – warunek konieczny.
- Doświadczenie w pracy w zakładzie produkcyjnym lub na magazynie.

**MECHANIK – MŁYNOWY
W DZIALE WYTWÓRNI GRANULATU**

Główne zadania i obowiązki:

- Osoby zatrudnione na tym stanowisku będą odpowiedzialne za produkcję granulatu o ściśle określonych parametrach zgodnych ze specyfikacją.
- Wymagania:**
- Wykształcenie minimum zawodowe.
 - Doświadczenie w pracy w zakładzie produkcyjnym.
 - Gotowość do pracy zmianowej w systemie czterobrygadowym.
 - Gotowość do podjęcia pracy od zaraz.
 - Uprawnienia do obsługi wózków widłowych (wraz z egzaminem UDT).

**KONTROLER – TECHNOLOG
W DZIALE WYTWÓRNI GRANULATU**

Główne zadania i obowiązki:

- Utrzymywanie stałego nadzoru nad procesem produkcyjnym poprzez wykonywanie niezbędnych badań fizyko-chemicznych
- Przygotowanie próbek do analizy ilościowej, obsługa spektrometru, sprawdzenie powtarzalności i odtwarzalności pomiarów
- Przygotowanie próbek oraz pomiar gęstości i wielkości ziarna płatków ferrytowych
- Przeprowadzanie analiz fizyko-chemicznych,
- Obliczanie niezbędnych korekt składu mas produkcyjnych oraz innych parametrów technologicznych w celu utrzymania właściwej jakości produkcji;
- Pomiary własności fizycznych granulatu
- Przygotowanie próbek i spiekanie w piecu laboratoryjnym
- Wykonywanie pomiarów elektrycznych spieczonych próbek i wpisywanie wyników do bazy danych

Wymagania:

- Doświadczenie w pracy na podobnym stanowisku
- Gotowość do pracy w systemie zmianowym (czterobrygadowym)
- Wykształcenie średnie techniczne preferowane w zakresie chemii
- Zmysł praktyczny, operatywność

OFERUJEMY: • Stabilne warunki zatrudnienia. • Możliwość rozwoju zawodowego w strukturach międzynarodowego koncernu.

MOŻLIWOŚĆ KORZYSTANIA Z TRANSPORTU PRACOWNICZEGO BUSAMI NA TRASACH:

- Łowicz ul. Starzyńskiego – Parma – Polesie – Stachlew – Wola Makowska – Ferroxcube
- Łowicz os. Bratkowice – Mystaków – Arkadia – Bobrowniki – Dzierżów – Belchów – Sierakowice Lewe – Ferroxcube
- Topola – Miedniewice – Rawka – ul. Skłodowskiej – Osiedle Widok – ul. Sobieskiego – Ferroxcube
- Lipce Reymontowskie – Święte Łaski – Słomków – Maków – Krężce – Dąbrowie – Halinów – Skierniewice ul. Łódzka – Ządziebie – ul. Rawska – Ferroxcube
- Jeżów – Byczki – Godzianów – Nowe Rowiska – Dębowa Góra – Balcerów – Sierniewice ul. Mszczonowska – Ferroxcube
- Skierniewice – Łajszczew Stary – Kamion – Prandotów – Franciszkany – Kaczorów – Strzyboga CPN – Podtrzianna – Graniczna – Ferroxcube

CV z adnotacją dotyczącą wybranego stanowiska można składać w dziale personalnym lub wysłać e-mail na adres: rekrutacja@ferroxcube.pl

INFORMUJEMY, ŻE SKONTAKTUJEMY SIĘ TYLKO Z WYBRANYMI OSOBAMI

Dane osobowe kandydatów, którzy nie zostaną zatrudnieni będą usunięte w terminie 3 miesięcy od zakończenia rekrutacji na w/w stanowisko.

Prosimy o zamieszczenie i podpisanie kłauzuli: „Wyrażam zgodę na przetwarzanie moich danych osobowych zawartych w mojej ofercie pracy dla potrzeb niezbędnych do realizacji procesu rekrutacji w firmie Ferroxcube Polska Sp. z o.o. (zgodnie z ustawą z dnia 29.08.1997 o ochronie danych osobowych, Dz.U. z 1997r. Nr 133 poz. 883).”

Aktualności



Samochód z podnośnikiem przed budynkiem Urzędu Gminy.

Gmina Bielawy | Do naprawy oświetlenia i nie tylko Samochód z podnośnikiem już zakupiony

Koszt 30 tys. zł Urząd Gminy w Bielawach zakupił używany samochód z podnośnikiem, który będzie wykorzystywany do bieżących konserwacji, napraw i usuwania zagrożeń.

Pojazd udało się nabyć od zakładu energetycznego w województwie lubelskim. Jest w dobrym

stanie i po przeglądzie. Będzie służył do pracy gminnego elektryka, który ma uprawnienia do pracy na wysokości, więc będzie przeprowadzał naprawy i konserwację gminnego oświetlenia.

Samochód pomoże też przy prowadzeniu innych prac – np. przy czyszczeniu rynien czy przy-

cinaniu gałęzi. Będą z niego mogli korzystać również strażacy.

Dotychczas gmina korzystała z usług wynajętego sprzętu, jednak było to kłopotliwe. Firmy zewnętrzne niechętnie przyjmowały małe zlecenia, szczególnie gdy były to zlecenia natychmiastowe – a też przecież się zdarzają. **mwk**

Gmina Kocierzew Płd. | Po sesji 50 tys. zł na bezdomne zwierzęta

Rada Gminy Kocierzew Płd. uchwaliła 27 lutego program opieki nad zwierzętami bezdomnymi, na który przeznaczyła 50 tysięcy złotych.

Z tej kwoty sfinansowane zostaną odławianie bezdomnych zwie-

rząt z terenu gminy i ich pobyt w schronisku. Usługi te w dalszym ciągu będzie realizowała przychodnia weterynaryjna TomVet, która prowadzi też schronisko „Psiakowo” w gminie Bielawy. – Ta oferta była najko-

rzystniejsza – przekonuje sekretarz Zbigniew Żaczek.

Dla porównania, realizacja programu w ubiegłych latach kosztowała gminę: w 2019 roku – 51 tys. zł, 2018 roku – 43 tys. zł, zaś w 2017 roku – 17 tys. zł. **aa**

Gmina Chąšno | Nowy wodociąg już niebawem

Zapewnienie wody jest najważniejsze

Gmina Chąšno planuje wykonać odcinek wodociągu, który połączy sieci między Chąśnem a Mastkami.

Wykonawca inwestycji jest już wyłoniony, a umowa podpisana. Plan realizacji projektu przewidziany jest do końca kwietnia tego roku.

Koszt zadania wynosi 156 tys. zł. Środki te pochodzą z budżetu gminy Chąšno. Celem inwestycji jest odciążenie Stacji Uzdatniania Wody w Skowrodzie Południowej, by nie dopuścić do sytuacji, w której może zabraknąć wody. Stacja w Skowrodzie Południ-

wej zasila na chwilę obecną 7 wsi. W zeszłym roku wybudowano tam nową studnię. Obecnie przygotowywana jest dokumentacja, która pozwoli na podłączenie jej do stacji uzdatniania wody. Ma to mieć miejsce pod koniec kwietnia. – Chcemy mieć całą sieć wo-

dociągową spiętą. Jeśli zdarzy się sytuacja, w której jeden hydrofor nie będzie działał, to będzie możliwość doprowadzenia wody z innego wodociągu. Termin zakończenia realizacji przewidziany jest na koniec kwietnia, dlatego, że od maja zaczynają się problemy z dostępem do wody. Nowy wodociąg to również zabezpieczenie na wypadek suszy, które mogłyby się pojawić. Na wsi zapewnienie wody jest najważniejsze – wyjaśnia wójt gminy Chąšno Dariusz Reczulski. **mz**

Gmina Chąšno | Będzie dofinansowanie? W planach remont „Domu Nauczyciela”

W tegorocznym budżecie gminy Chąšno zaplanowano remont „Domu Nauczyciela” w Błędowie, który ma polegać na termomodernizacji budynku.

Na inwestycje możliwe jest otrzymanie dofinansowania z Wojewódzkiego Funduszu Ochrony Środowiska i Gospodarki Wodnej w Łodzi i władze gminy będą o takie środki się starać. – Warto skorzystać z dofinansowania i zrealizować rewitalizację budynku, który tego wymaga – komentuje

wójt gminy Chąšno Dariusz Reczulski. – Na chwilę obecną jest przygotowywana dokumentacja. Kosztorys jest już opracowany, remont może pochłonąć ok. 100 tys. złotych, natomiast gmina czeka jeszcze na audyt energetyczny, który ma być gotowy do 15 marca. Następnie będzie można złożyć wniosek.

Jeśli decyzja ogłoszona zostanie w miarę szybko, wtedy realizacja projektu będzie wykonana w tym roku. Jednak jeśli decyzja pojawi się na przełomie sierpnia bądź września, wykonanie inwestycji zostanie przesunięte na rok następny. **mz**

Gmina Bolimów Eternit już czeka na odbiór

111 ton eternitu ma odebrać w tym roku nieodpłatnie od mieszkańców gmina Bolimów w ramach dofinansowania otrzymanego z Wojewódzkiego Funduszu Ochrony Środowiska. W tym roku wnioski wpłynęły od właścicieli 52 posesji. To mniej więcej tyle samo co rok temu i dwa razy więcej niż dwa lata temu, gdy zainteresowanie tą formą pomocy wykazali właściciele tylko 26 posesji. Gmina czeka teraz na odpowiedź funduszu, wcześniej odbędzie się kontrola posesji i przygotowanie eternitu, która ma potwierdzić czy jego ilość pokrywa się z tym co zapisano we wnioskach. **tb**

REKLAMA

GIANT lub roczne ubezpieczenie

MAXIM

• Serwis •
• Raty 0% •
• lub roczne ubezpieczenie •

BRATOSZEWICE ul. Łódzka 21a

Czynne: tel. 42 719-64-04
pon.-pt. 9-17, sob. 9-15 kom. 506-985-783

ROWERY
ROWERY ELEKTRYCZNE
SKUTERY
MOTOROWERY
POJAZDY TRÓJKOŁOWE

**EUROMASTER
RAFNET**

Łowicz, ul. Warszawska 85a
tel. (46) 830 30 39 / 502 339 319
Czynne: pon.-pt. 8.00-20.00, sob. 8.00-17.00

OPONY OSOBOWE I CIĘŻAROWE
PROSTOWANIE FELG
KLIMATYZACJA

EUROMASTER
Serwisowanie Opon i Pajazdów

**OGŁOSZENIE WÓJTA GMINY NIEBORÓW
O WYŁOŻENIU DO PUBLICZNEGO WGLĄDU
PROJEKTU MIEJSCOWEGO PLANU ZAGOSPODAROWANIA
PRZESTRZENNEGO GMINY NIEBORÓW,
FRAGMENTY WSI BEŁCHÓW, KOMPINA, NIEBORÓW**

Na podstawie art. 17 pkt 9 ustawy z dnia 27 marca 2003 r. o planowaniu i zagospodarowaniu przestrzennym (Dz. U. z 2020 r., poz. 293) oraz w myśl przepisów art. 39 ust.1 Ustawy z dnia 3 października 2008 r. o udostępnianiu informacji o środowisku i jego ochronie, udziale społeczeństwa w ochronie środowiska oraz o ocenach oddziaływania na środowisko (Dz. U. z 2020 r., poz. 283) w nawiązaniu do Uchwały Nr LVI/258/2018 z dnia 29 maja 2018 r. ze zmianą uchwałą Nr VII/49/19 Rady Gminy Nieborów z dnia 09 kwietnia 2019 r. w sprawie przystąpienia do sporządzenia miejscowego planu zagospodarowania przestrzennego gminy Nieborów, fragmenty wsi: Bełchów, Kompina, Nieborów,

zawiadamiam

o wyłożeniu do publicznego wglądu projektu miejscowego planu zagospodarowania przestrzennego gminy Nieborów, fragmenty wsi: Bełchów, Kompina, Nieborów wraz z prognozą wpływu na środowisko, w dniach od 30 marca 2020 r. do 30 kwietnia 2020 r. w siedzibie Urzędu Gminy w Nieborowie w godzinach urzędowania.

- **Dyskusja publiczna** nad przyjętymi w projekcie planu miejscowego rozwiązaniami odbędzie się w dniu **17 kwietnia 2020 r. w siedzibie Urzędu Gminy w Nieborowie o godz. 12.00.**
- Zgodnie z art. 18 ust. 1 ustawy, każdy kto kwestionuje ustalenia przyjęte w projekcie planu miejscowego, może wnieść uwagi.
- **Uwagi należy składać na piśmie** do Wójta Gminy Nieborów z podaniem imienia i nazwiska lub nazwy jednostki organizacyjnej oraz adresu, oznaczenia nieruchomości, której uwaga dotyczy, w **nieprzekraczalnym terminie do dnia 22 maja 2020 r.**
- Organem właściwym do rozpatrzenia uwag jest Wójt Gminy Nieborów.
- Nieuwzględnione uwagi zostaną przedłożone Radzie Gminy Nieborów do rozstrzygnięcia.

*Wójt Gminy Nieborów
Jarosław Papuga*

Łowicz | Więcej o demografii

Czy jesteśmy miastem emerytów?

Urząd Miejski w Łowiczu w ubiegłym tygodniu udostępnił zestawienie danych demograficznych swoich i GUS dotyczące ubiegłego roku.

Tematykę przyrostu naturalnego, który jest ujemny i salda migracji, które również jest ujemne, przedstawialiśmy w jednym z pierwszych numerów NŁ w tym roku. Zdecydowaliśmy się jednak wrócić do tego zagadnienia, ponieważ upublicznione teraz dane są szersze niż te, którymi dysponowaliśmy w styczniu.

MIRKA WOLSKA-KOBIERECKA

mirka.wolska@lowicznanin.info

Liczba mieszkańców Łowicza na koniec 2019 roku wyniosła 27.633 osoby, z czego 14.741 stanowiły kobiety, a 12.892 – mężczyźni. W powiecie łowickim na ten dzień zameldowanych było 78.301 mieszkańców, w tym 40.394 kobiet oraz 37.907 mężczyzn.

Osób w tzw. wieku przedprodukcyjnym, czyli w przedziale 0-18 lat, było 4.939, w tym

2.390 dziewcząt (8,6% wszystkich mieszkańców miasta) oraz 2.549 chłopców (9,2% mieszkańców miasta), w wieku produkcyjnym, czyli w przedziale od 19 do 60 lat u kobiet oraz 19-65 u mężczyzn, było łącznie 16.090 mieszkańców, w tym 7.702 kobiety (27,9%) oraz 8.388 mężczyzn (30,4%), w wieku poprodukcyjnym – 6.604 osoby i tutaj proporcje są odwrócone, ponieważ jest 4.649 kobiet (16,8%) oraz 1.955 mężczyzn (7,1%).

Największym osiedlem na terenie miasta są Bratkowice, na których mieszka ponad 7 tys. mieszkańców, a gęstość zaludnienia

wynosi ponad 6 tys. osób na kilometr kwadratowy.

W poszczególnych obrębach miasta wygląda to następująco: Bolimowska – liczba mieszkańców 2.751, gęstość zaludnienia 2.116 osób/km²; Bratkowice – 7.327 mieszkańców, gęstość zaludnienia 6.106 osób/km², Górki – 2.307 mieszkańców, gęstość zaludnienia 1.648 osób/km², Korabka – 4.021 mieszkańców, gęstość zaludnienia 693 osoby/km², Kostka – 2.883 osoby, gęstość zaludnienia 601 osób/km², Łowicka Wieś – 677 osób, gęstość zaludnienia 294 osoby/km², Małszyce – 801 mieszkańców, gęstość

zaludnienia 200 osób/km². Śródmieście – 6.229 mieszkańców, gęstość zaludnienia 4.153 osoby/km², Zielkówka – 565 mieszkańców oraz 565 osób/km².

W ubiegłym roku przyrost naturalny Łowicza wyniósł minus 96, ponieważ liczba urodzeń wyniosła 246 (jest to liczba zameldowanych na terenie miasta dzieci, bez względu na miejsce urodzenia), a liczba zgonów – 342. Saldo migracji to minus 179, co jest różnicą między liczbą zameldowań, a tych było 282 i wymeldowań – 461.

W gminach powiatu łowickiego, według GUS, zameldowanych była następująca liczba mieszkańców: Bielawy – 5.349, Chańsko – 2.907, Domaniewice – 4.651, Kiernozia – 3.376, Kocierzew Płd. – 4.227, gmina Łowicz – 7.689, Łyszkowice – 6.672, Nieborów – 9.382, Zduny – 5.673. ■



W spotkaniu wzięło udział około 200 pań i zaproszeni goście. Na zdjęciu od lewej: Grażyna Budnicka, Anna Rybus i Emilia Jarażna.

Łowicz | Powiatowy Dzień Kobiet

Kwiaty i szarfy z tytułami

Powiatowy Dzień Kobiet zorganizowany 11 marca w Łowiczu przez Rejonowy Związek Kółek i Organizacji Rolniczych był ostatnią tego typu imprezą na naszym terenie przed odwołaniem – z powodu zagrożenia epidemicznego – wszystkich innych planowanych przedsięwzięć.

Około 215 osób spotkało się w restauracji Polonia w Zaciszu na wspólnym obiedzie. Wcześniej panie w dwóch salach kina Fenix jednocześnie obejrzały film „Zenek”. Bilety na seans ufundowały władze powiatu łowickiego. Panie, dla których zabrakło miejsc w kinie, otrzymały kupon do wykorzystania w kinie na dowolny seans. Wykorzystają je w przyszłości, ponieważ – jak wiadomo – kino jest do odwołania nieczynne.

W gronie 215 uczestników było około 200 pań z kół gospodyń wiejskich z kilkunastu gmin (ponieważ rejonowy związek w Łowiczu ma większy zasięg niż granice powiatu łowickiego) oraz zaproszeni goście – np. wójtowie, przedstawiciele Lokalnej Grupy Działania Gniazdo oraz poseł Paweł Bejda.

Wszystkie panie z okazji Dnia Kobiet otrzymały upominki – wyroby z Okręgowej Spółdzielni Mleczarskiej w Łowiczu ufundowane przez organizatorów imprezy oraz przez Radę KGW w Głuchowa. Wszyscy uczestnicy – panie i panowie – tulipany. Były też inne niespodzianki.

Każdy z uczestników imprezy miał pod swoim talerzem papierowe serce, na którym był napisany kolejny numer. Spośród nich wy-

losowano 20 prezentów, ufundowanych przez sponsorów.

Przewodniczące struktur KGW w każdej gminie, a także panie wójt i niektórzy zaproszeni panowie – otrzymali szarfy, z różnymi tytułami. Jak zapewnia Maria Pietrzak – przewodnicząca Rejonowego Związku Kółek i Organizacji Rolniczych – napisy na szarfach, czyli przyznane tytuły – były właściwe dla danej osoby. I tak np. Maria Pietrzak została Miss Ziemi Łowickiej, Jolanta Perzyna, szefowa Gminnej Rady Kobiet w Zdunach – Miss Twórczości Ludowej, Anna Rybus – szefowa KGW w gminie Łowicz – Miss Elegancji, a Agnieszka Wojda, wójt gminy Kocierzew Płd. – Miss Piękna i Szyku.

Osiem działaczek KGW, w podziękowaniu za wychowywanie dzieci, kultywowanie tradycji oraz wyróżniającą się pracę społeczną otrzymało order „Serca Matkom Wsi”. W gronie tym były: Beata Mikulińska – gminna przewodnicząca KGW w Domaniewicach, Monika Wawrzyn – z Łyszkowic, Anna Rybus – przewodnicząca z gminy Łowicz, Emilia Jarażna – gminna przewodnicząca z Kiernozia, Teresa Jędraszek – przewodnicząca z Głuchowa, Lucja Sierota – przewodnicząca z Chańsko i Monika Marikowska z gminy Chańsko – jej poprzedniczka, Sylwia Gładka – z Kocierzewa Płd.

Byłyśmy w „kropec”, bo nie wiedziałyśmy czy odwoływać Dzień Kobiet, czy nie – przyznała w rozmowie z nami Maria Pietrzak. Ma jednak przekonanie, że dobrze się stało, że gospodyniom udało się go świętować. Bo już sam fakt, że przybyły na niego niemal wszystkie panie, świadczy o tym, że ta impreza była potrzebna. mwk

Gmina Nieborów | Poraził go prąd, teraz jest w śpiączce

Strażak z OSP Bednary Kolonia potrzebuje pomocy

Wojciech Papiernik, strażak ochotnik z OSP Bednary Kolonia, uległ w lutym tego roku bardzo poważnemu wypadkowi w pracy. Na skutek doznanych obrażeń został wprowadzony w stan śpiączki farmakologicznej, z której nie wybudził się do dzisiaj.

Wojciech Papiernik, mąż i ojciec trójki dzieci, od ponad 26 lat był elektrykiem pracującym w PKP. Podczas wykonywania swojej pracy wielokrotnie narażał swoje życie i zdrowie. 14 lutego, podczas konserwacji maszyn elektrycznych, został porażony prądem o napięciu 3000 V. Ze względu na długotrwałą reanimację, rozległe poparzenia nóg oraz ręki został wprowadzony w stan śpiączki farmakologicznej, z której się nie wybudził.

Nadal przebywa pod opieką lekarzy w szpitalu, jednak gdy go opuści, czeka go długa i kosztowna rehabilitacja w specjalnym ośrodku, na którą rodzina już zbiera pieniądze.

– To się zdarzyło z dnia na dzień – mówi nam jego brat Tomasz Papiernik, radny gminny i naczelnik OSP w Bednarach Kolonii. Dodaje, że Wojciech zawsze udzielał się społecznie, tak jak jego żona Joanna, która jest przewodniczącą KGW w ich miejscowości.

Jednostka OSP w Bednarach Kolonii planuje, aby pieniądze zebrane podczas chodzenia z chorągwią w Lany Poniedziałek przeznaczyć na leczenie swojego druha.

Każdy z nas może pomóc Wojciechowi Papiernikowi w leczeniu i rehabilitacji, wpłacając dowolne kwoty na konto Fundacja Votum: 32 1500 1067 1210 6008



3182 0000, z dopiskiem: „dla Wojciecha Papiernika”. Ten sam dopisek należy podać w deklaracji podatkowej, jeśli chcemy wes-

prze strażaka 1% swojego podatku. Wystarczy w deklaracji PIT, w rubryce poświęconej OPP, wpisać dane: KRS: 0000272272. aa

REKLAMA

AUTO-KASACJA SUBIEKT

KONCESJONOWANE ZŁOMOWANIE POJAZDÓW

ul. Spacerowa 9
99-416 Nieborów
www.sdpsubiekt.pl
e-mail: psubiekt@o2.pl
507-141-870, 46 838-55-41

✓ zaświadczenia do wydziału komunikacji
✓ możliwość odbioru pojazdu

Stacja Kontroli Pojazdów do 3,5t A, B, T, E, c, e, f

Sprzedaż części używanych:
FSO, Fiat, Skoda, Seat, VW, Audi, Mercedes, Ford, Peugeot, Renault i inne

GARAŻE BLASZANE

- bramy garażowe
- pomieszczenia gospodarcze
- wiaty
- konstrukcje stalowe

STAL BLACH

603-809-850
605-059-235

PRODUCENT TRANSPORT I MONTAŻ GRATIS!

PPHU STAL-BET PRODUCENT

OGRODZENIA OCYNKOWANE I MALOWANE PROSZKOWO

- balustrady • bramy
- kraty • siatka
- klinkier
- stal ogrodzeniowa
- panele ogrodzeniowe

Rokitnica 60
tel. 532-658-985

Hurtownia Nawozów Sztucznych AGRONAWOZY

Maurzyce 46
99-440 Zduny
OFERUJE:

- SALETRA AMONOWA
- SALETRZAK
- MOCZNIK
- NAWOZY NPK
- WAPNO POLCALC
- EKOGRΟΣZEK WORKOWANY I LUZ

→ dowóz do klienta, rozładunek HDS
→ usługa ważenia do 50t

ATRAKCYJNE CENY!
tel. 721-021-154

BRYKIET KOMINKOWY SALETRA SALETRZAK MOCZNIK

- nawozy inne
- wystodki suche
- węgiel • miat
- groszek EKO

NAWOZY HYDRO SPRZEDAŻ NA RATY ROZŁADUNEK HDS

Klimkiewicz
Łowicz, ul. Łęczycka 114
tel. (46) 837-11-72

BRAMY DRZWI AUTOMATYKA

HÖRMANN
WIŚNIEWSKI
eBramy.pl

KOŁO • Łowicz • tel. 606 884 393
ul. Blich 21 • tel. 46 837 66 86

NAWOZY ROLNICZE atrakcyjne ceny

DOWÓZ ROZŁADUNEK HDS
tel. 696 345 659
Łowicz ul. Armii Krajowej 61

Okруchy życia

ODESZLI OD NAS | 9.03.2020 – 16.03.2020

† 9 marca:

Marian Kołucki, l.79;

† 10 marca:

Bogdan Tomaszewski, l. 74;
Robert Szymon Kaszuba, l.45;
Teresa Staniszevska, l.73;
Józef Ignaczak, l.89;

† 11 marca:

Krzysztof Markowicz, l.69;
Józef Gać, l.80, Jan Surma, l.63;
Tomasz Prażuch, l.39;
Wacław Graczyk, l.90;
Krystyna Płuska, l.78;

† 12 marca:

Józef Rogala, l.82;
Jerzy Salomon, l.74;
Marianna Smela, l.81

† 13 marca:

Roman Sosnowski, l.73;
Zenon Prusinowski, l. 68

† 14 marca:

Zbigniew Tryngiel, l.64;
Miroslaw Guzek, l.66

† 15 marca:

Stanisław Kołodziejski, l.61

† 16 marca:

Mieczysław Koprowski, l.85;
Julian Kosmowski, l.68.

WSPOMNIENIA | POZOSTANĄ W NASZEJ PAMIĘCI

Elżbieta Czubińska (1945–2019) – cz. I

Elżbieta Czubińska, z domu Garstka, urodziła się 19 maja 1945 roku w miejscowości Skrzyszewy pod Żychlinem. Jej syn Jakub od razu jednak dodaje: – Mama miała dwie daty urodzin, ta majowa jest właściwa, ale w dowodzie miała wpisaną datę 18 czerwca, wszystko przez powojenne zamieszanie i fakt, że w tym czasie administracja jeszcze nie działała sprawnie – mówi.

Wychowywała się wspólnie z rodzeństwem: bratem Włodzimierzem, który na świat przyszedł w 1939 roku i siostrą Ireną urodzoną w 1947 roku. Rodzice pani Elżbiety, Janina i Antoni, byli rolnikami. Co ciekawe, jej mama miała szczęście dożyć aż 104 lat.

Rodzice zaraz po wojnie zdecydowali się spróbować ułożyć sobie życie na ziemiach odzyskanych. Wyjechali więc i przez kilka lat mieszkali w Szczecinie. Tata pracował w porcie, mama zajmowała się domem.

Rodzina ostatecznie wróciła pod Żychlin w 1952 roku, dlatego pani Elżbieta rozpoczęła naukę w Szkole Podstawowej w tym mieście, a jej wspomnieniem z tego okresu była żaloba i opłakiwanie zmarłego w 1953 roku przywódcy ZSRR Józefa Stalina. Było też inne, związane z zimą, gdy wspólnie z siostrą wędrowały przez śnieg 4 kilometry do szkoły.

Od początku nauki okazało się, że pani Elżbieta lubi szkołę i lubi się uczyć, otrzymywała bardzo dobre oceny, także na studiach. – Mama bardzo dobrze wspominała swoje dzieciństwo i rodziców. Rodzina nie była majętna, ale panowała w niej dobra atmosfera. Szczególnie mama mamy była osobą wyjątkową, wesołą, której nie przeszkadzało np. już w dojrzałym wieku pójść na zabawę, by bawić się wspólnie z młodzieżą – opowiada syn.

Pani Elżbieta zdała maturę w liceum w Żychlinie, a następnie ukończyła studia magisterskie na kierunku socjologia Uniwersytetu Warszawskiego, także z bardzo dobrymi wynikami. Syn wspomina, że w jednej z rozmów przyzna-

ła, że wcześniej myślała o pracy nauczyciela, ostatecznie porzuciła ten pomysł.

Po studiach pani Elżbieta wróciła w rodzinne strony, nie chciała wiązać się pracą z dużym miastem. Pierwszą pracę w administracji podjęła w Żychlinie, potem przez jakiś czas w wydziale organizacyjnym łowickiego ratusza, następnie była sekretarzem w Lidze Kobiet w Skierniewicach, prowadziła także biuro poselskie posła Zbigniewa Kostrzewy w Skierniewicach, aż w końcu podjęła pracę w Urzędzie Wojewódzkim w Skierniewicach i podległym mu Ośrodku Doskonalenia Kadr Państwowego Ośrodka Maszynowego, oddział Łowicz, którego była kierownikiem.

– Słyszałem wiele dobrych opinii o Eli, o jej sumienności i poważnym podejściu do pracy, poznałem ją i przekonałem się, że taka osoba przydałaby się w łowickim ratuszu. Udało mi się ją przekonać do podjęcia pracy i tak w 1987 roku zaczęła w nim pracę – opowiada nam ostatni naczelnik Łowicza w latach PRL Krzysztof Górski, później – i dotąd – aktywny w samorządzie lokalnym, m.in. przed laty przewodniczący Rady Miejskiej i przewodniczący Rady Powiatu. – Decyzja ta była bardzo dobra nie tylko dla ratusza, ale także dla miasta – uważa.



Słyszałem wiele dobrych opinii o Eli, o jej sumienności i poważnym podejściu do pracy, poznałem ją i przekonałem się, że taka osoba przydałaby się w łowickim ratuszu.

Krzysztof Górski



Elżbieta Czubińska (1945–2019)

Elżbieta Czubińska była przez 17 lat sekretarzem miasta Łowicza. Dała się w tym czasie poznać jako kompetentny i doświadczony urzędnik, który z jednej strony był podporą dla kolejnych burmistrzów, a z drugiej nigdy nie odwracał się od zwykłego petenta zagubionego w labiryncie prawa i formalności. Pracownik Wydziału Finansowego z tego okresu, obecnie radna miejska Zofia Wielemborek określiła ją jednym zdaniem: – Nie robiła z siebie autorytetu dla innych, ona po prostu była autorytetem.

Współpraca Krzysztofa Górskiego i Elżbiety Czubińskiej przypadła na trudny, ale bardzo dobry dla społeczności lokalnych czas przywracania samorządu i szerzej okres przemian ustrojowych w Polsce. Formalne wprowadzenie ich w mieście opierało się właśnie na ramionach pani Elżbiety. – To był czas niepewności, wielu niewiadomych, wiele rzeczy robiliśmy po raz pierwszy, trzeba było szybko i właściwie interpretować zmieniające się prawo, czuwać nad kolejno odbywającymi się w krótkim czasie wyborami. To był ogrom pracy, jej lwią część wykonała wówczas Ela. Stała na wysokości zadania i udźwignęła ciężar ogromnej odpowiedzialności – powiedział Krzysztof Górski w rozmowie z nami.

Opowiada on też, że dzięki m.in. pani Elżbiecie ruszyła na początku lat 90. budowa kościoła Dobrego Pasterza na Bratkowicach. Choć udało się zamienić grunty z Kościołem, to pojawiły się problemy z pozwoleniem na budowę, którego nikt nie chciał podpisać. Było to poza kompetencjami ratusza, ale ostatecznie pani Elżbieta i inni urzędnicy znaleźli rozwiązanie, aby ratusz wydał pozwolenie na budowę ogrodzenia, a to pozwoliło zacząć pracę. – Potem zabiegałem w Urzędzie Wojewódzkim w Skierniewicach, aby nikt nie kontrolował budowy i tak udało się postawić część murów – wspomina Górski.

– Mama zawsze miała specyficzne podejście do tego co robiła, nie lubiła bylejakości, zmieniające się przepisy prawa poznawała dogłębnie, tak, aby być pewnym swojej wiedzy. Była osobą dociekliwą – wspomina syn.

Pani Elżbieta nie lubiła zabierać pracy do domu, wolała spędzić więcej czasu w ratuszu, gdy wymagała tego dana sprawa, dlatego często późno z niego wracała. Tym bardziej, że lata 90. to funkcjonowanie obok Rady Miejskiej także Zarządu Miasta, na czele którego stał burmistrz. Była obecna na posiedzeniach obu organów.

W 2005 roku, gdy pani Elżbieta odeszła na emeryturę, mówiła nam: – Nigdy nie myślałam, że Rada Miejska wybrana w pierwszych wolnych wyborach w 1990 roku powoła mnie na stanowisko sekretarza i że będę pracowała na tym stanowisku do emerytury. Po przeprowadzeniu wyborów mówiłam sobie: Elżbieta, czas szukać sobie miejsca w administracji wojewódzkiej. Miałam przecież świadomość, że kojarzę się z poprzednim systemem i poprzednią administracją, a nastroje były wręcz rewolucyjne jak rodzaj się prawdziwy samorząd.

ciąg dalszy w następnym numerze

„Kogoś zabrakło... i świat opustoszał...”
Wszystkim, tak licznie przybyłym, uczestnikom: rodzinie, przyjaciołom, koleżankom i kolegom z pracy, sąsiadom, delegacjom, samorządowcom, bliskim i znajomym, którzy dzielili z nami smutek, okazali współczucie oraz uczestniczyli w ostatniej drodze

SP.
Bożeny Suchanek
za wszelką pomoc i wsparcie, za modlitwę, intencje mszalne, wieńce i kwiaty,
wyrazy szacunku i wdzięczności
oraz podziękowanie za okazane dobro
składa mąż Bogdan Suchanek z rodziną

Wyrazy najgłębszego współczucia dla Rodziny Zmarłego

Świętej Pamięci
prof. dra hab.
Andrzeja Michalewskiego
Radnego Miasta Łowicza w latach 1990-1994,
naukowca i pedagoga

składają
Rada Miejska w Łowiczu
Burmistrz Miasta Łowicza
pracownicy Urzędu Miejskiego w Łowiczu

REKLAMA

ZAKŁAD POGRZEBOWY ARKA

KOSZT CAŁKOWITY POGRZEBU Z TRUMNĄ OD 1590 ZŁ

Sochaczew, ul. Narutowicza 14 Tel. całodobowy 511 511 400

Jeśli spotkało Cię nieszczęście
Jeśli zmarła bliska Ci osoba
Pomożemy Ci Ją godnie pożegnać...

ZAKŁAD POGRZEBOWY

Bożena i Henryk Słomiani

Łowicz, ul. Ułańska 4A
tel. 46/837-53-85, 601-375-385, 609-688-488

ZAKŁAD POGRZEBOWY
Kompleksowe usługi pogrzebowe
Z. STRASENBURG
telefony całodobowe: 602 13 16 98, 46 838 72 62
ŁOWICZ, ul. ULAŃSKA 14; ZDUNY 107a
www.strasenburg.pl

REKLAMA

H. SKRZYDLEWSKA
USŁUGI POGRZEBOWE

Firma H.Skrzydłewska tel. 42 672 33 33
Usługi pogrzebowe Główno 42 710 71 90
Własne krematorium Zgierz 42 717 00 00
Międzynarodowy Transport Zmarłych www.skrzydłewska.pl

W cyklu
Pozostaną w naszej pamięci
publikujemy
wspomnienia
o osobach zmarłych

Zachęcamy do kontaktu z naszą redakcją w celu przygotowania

ARTYKUŁU O BLISKICH ZMARŁYCH,

o których pamięć chcielibyście Państwo w ten sposób zachować. Można też nadsyłać własne teksty wspomnieniowe. Obie te formy są bezpłatne.

Kontakt: tel. 46 837 46 57, redakcja@lowiczanie.info

Redakcja

Łowicz | Będą doradzać i konsultować Rada Działalności Pożytku Publicznego już powołana

Na sesji Rady Miejskiej 27 lutego wybrani zostali trzej ostatni przedstawiciele do Miejskiej Rady Działalności Pożytku Publicznego. Są to: Zofia Kroc, Robert Wójcik i Tadeusz Żaczek.

Rada powoływana jest po raz pierwszy, jej kadencja będzie trwała do 2023 roku. Składać się będzie łącznie z 12 osób. Będzie to ciało doradczo-opiniujące.

25 lutego wybrani zostali przedstawiciele organizacji pozarządowych do tejże rady podczas zebrania, które odbyło się w ratuszu. Spośród około 50 organizacji działających w mieście, swoich reprezentantów zgłosiło 13. W wyniku głosowania (w zebraniu uczestniczyło około 60 osób), w głosowaniu tajnym, wyłoniono siedem osób, które uzyskały największą liczbę głosów. One wejdą do rady. Gdyby z jakichś

powodów ktoś nie mógł w niej pracować, na jego miejsce wejdzie kolejna osoba.

Do Rady weszli: Piotr Zakrzewski jako reprezentant Hufca ZHP Łowicz, Krystyna Kucharska z Łowickiego Uniwersytetu Trzeciego Wieku, Zdzisław Kryściak z PTTK Oddział w Łowiczu, Katarzyna Skierska-Pięta z Łowickiego Towarzystwa Przyjaciół Nauk, Katarzyna Stawicka ze Stowarzyszenia „Karino”, Mariusz Siwiera ze Stowarzyszenia Łowickie.pl oraz Bożena Górczyńska z Miejsko-Powiatowego Koła Diabetyków.

Na dalszych miejscach znaleźli się: Kamila Znyk ze Stowarzyszenia Łączy nas Łowicz, Iwona Grzegory-Gajda z Międzyszkolnego Klubu Sportowego „Zryw”, Anna Bieguszevska jako reprezentantka Łowickiego Stowarzyszenia Przyjaciół Zwierząt, Joanna Bolimowska z Towarzystwa „Dom Ludowy”, Beata Bejda ze Stowarzyszenia Cztery Łapy oraz Katarzyna Tadeusiak z Łowickiego Klubu Motocyklowego No. 16.

W Miejskiej Radzie Działalności Pożytku Publicznego pracować będą również dwaj przedstawiciele burmistrza – Michał Zalewski – naczelnik Wydziału Kultury, Sportu i Turystyki oraz Krystian Cipiński – naczelnik Wydziału Współpracy z Organizacjami Pozarządowymi, Aktywności Obywatelskiej i Przedsiębiorczości. **mwk**



Zebranie, na którym wybrano radę pożytku publicznego – w widocznym na zdjęciu głosowaniu tajnym – odbyło się w sali radzieckiej Urzędu Miejskiego w Łowiczu.

Nieborów | Muzeum Pałac i park zamknięte

Nie będzie nam dane skorzystać przez najbliższe dni z uroków parku i pałacu Radziwiłłów w Nieborowie. Od 12 marca Muzeum w Nieborowie jest zamknięte, dotyczy to także ogrodu romantycznego w Arkadii.

Kurator muzeum Monika Antczak powiedziała nam, że to odgórna decyzja dyrekcji Muzeum Narodowego, którego zdecydowało w związku z zagrożeniem

koronawirusem zamknąć 12 marca wszystkie swoje oddziały dla zwiedzających. W związku z tym nie ma nawet szans na spacer po parkach. – Decyzja ta została podjęta w trosce o zwiedzających, jak i naszych pracowników, w tym pracowników ochrony – powiedziała nam Monika Antczak.

Odwołane są też wszystkie planowane w marcu zajęcia edukacyjne dla dzieci i młodzieży, odwołane zostały również rezerwacje gości wynajmujących pokoje w Domu Pracy Twórczej, który działa w ramach muzeum. Część

pracowników skierowano do pracy zdalnej w domach.

Kurator przyznaje, że ograniczenia związane z koronawirusem stawiają pod znakiem zapytania otwarcie pierwszej, planowanej w tym roku na 6 czerwca, wystawy pt. „W podróży”, która miała prezentować wyposażenie podróżne wykorzystywane przez arystokrację na przestrzeni wieków. W marcu do muzeum miały dotrzeć eksponaty w celu ich sfotografowania i opracowania do planowanego katalogu. Wysyłanie ich jednak wstrzymano. **tb**

RZUT OKIEM | POEZJA ZBIGNIEWA KOSTRZEWEY



Wieczór literacki z lekarzem poetą Zbigniewem Kostrzewą zainicjował w Łowickim Uniwersytecie Trzeciego Wieku nowy cykl spotkań pod nazwą „Pasjonaci są wśród nas”. Został on zorganizowany 27 lutego w sali wykładowej Miejskiej Biblioteki w Al. Sienkiewicza. Podczas spotkania, znany łowicki lekarz zaprezentował kilka swoich wierszy, limeryków, fragmentów prozy i utworów scenicznych. Swoimi tekstami bawił, wzruszał i wprawiał w zadumę. Na zakończenie rozdawał swoje publikacje z podpisem i dedykacją. **oprac. aa**

Łowicz | XXX Olimpiada Teologii Katolickiej Etap diecezjalny rozstrzygnięty

Dominika Łażewska okazała się najlepsza w diecezjalnym etapie jubileuszowej Olimpiady Teologii Katolickiej. Uczennica Pijarskiego LO w Łowiczu będzie jedną z trojga reprezentantów diecezji łowickiej w ogólnopolskim finale planowanym początkowo 16–18 kwietnia w Przemyślu.

Etap diecezjalny, czyli drugi w olimpiadzie, przeprowadzono 4 marca. Najpierw organizatorzy zdradzili tylko nazwiska najlepszej trójki uczniów – oprócz Dominiki byli to Michał Olesiński z II LO w Kutnie i Aleksandra Supeł z Klasycznego LO w Skiernewicach, bez podawania punktów, w kolejności alfabetycznej. O tym, że zajęła I miejsce w diecezji, Dominika dowiedziała się dopiero 9 marca podczas spotkania z ordynariuszem diecezji ks. bp. Andrzejem F. Dziubą. Dzień później w rozmowie z nami przyznała, że była bardzo zaskoczona tak dobrym wynikiem.

W związku z zamknięciem szkół nie wiadomo kiedy i czy w ogóle odbędzie się ogólnopolski finał. Zakres materiału do opanowania jest rozległy, wykra-



Dominika Łażewska po raz kolejny zaimponowała znajomością katolickiej teologii.

cza poza samą, ściśle rozumianą teologią, wymaga też opanowania zagadnień z dziedziny filozofii, socjologii, polityki czy ogólnej wiedzy o świecie. Zakres materiału do etapu finałowy obejmuje zarówno cały etap I i II, ale też kolejne zagadnienia.

Warto przypomnieć, że to nie pierwszy sukces Dominiki w olimpiadzie związanej z religią, bo w ubiegłym roku, jeszcze jako uczennica Szkoły Podstawowej w Łaguszewie, zwyciężyła w diecezjalnym etapie Olimpiady Wiedzy Religijnej dla szkół podstawowych i gimnazjalnych. **tm**

W rozmowie z nami po tegorocznym etapie diecezjalnym Dominika stwierdziła, że dużym wsparciem w tej olimpiadzie jest jej katecheta, o. Andrzej Lisiak. – Nie chodzi tylko o przekazywaną wiedzę i zwracanie uwagi na konkretne zagadnienia, czując też jego wsparcie duchowe – mówi.

W etapie diecezjalnym w pierwszej dziesiątce znaleźli się też inni uczniowie łowickich szkół. Są to: Dominika Stobiecka z II LO – 5. miejsce, Zuzanna Kowalik z Pijarskiego LO – 7. miejsce oraz Michał Golis z I LO – 10. miejsce. **tm**

Kościół | EDK odwołana Nie pójda samotnie w daleką trasę

20 marca w rejonie Skierniewic zorganizowana miała być jedna z kilku w diecezji łowickiej Ekstremalnych Dróg Krzyżowych. Jedną z zaplanowanych tras prowadzić miała do Łowicza.

Ekstremalną Drogę Krzyżową z założenia pokonuje się w ciszy i skupieniu, najlepiej indywidualnie. Mimo to trzy dni temu jeden z głównych organizatorów, ks. Rafał Babicki, łowicznanin, pełniący obecnie posługę w Skierniewicach, zdecydował się odwołać EDK – z powodu epidemii.

W ub. roku na trasy w rejonie Skierniewic wyruszyło około 230 osób, przeważali mężczyźni. Trzeba też mieć świadomość, że ta droga krzyżowa jest ekstremalna nie tylko z nazwy, a pokonanie trasy Skierniewice – Łowicz – Skierniewice zajmuje około 12 godzin.

EDK organizowane miały być także z Głowna (27 marca), Strykowa (3 kwietnia), ze Zgierza do Łagiewnik (27 marca), z Żychlina (3 kwietnia), z Sochaczewa (27 marca) oraz z Żyrardowa do Szymanowa (3 kwietnia). **mwk**

WITAMY WŚRÓD NAS | W OSTATNICH DNIACH URODZILI SIĘ

W związku z obowiązującym w szpitalach zakazem odwiedzin, mamy ograniczone możliwości, aby wykonać zdjęcia Waszych nowo narodzonych dzieci.

Dziękujemy rodzicom, którzy zgodzili się na publikację i życzymy dużo radości z powiększenia rodziny. Każde nowo narodzone dziecko witamy serdecznie w naszej lokalnej społeczności. **A jeśli Wasze dziecko urodziło się w tych dniach – prosimy, przślijcie nam fotografię i dane (redakcja@lowicznanin.info) – także z przyjemnością je zamieścimy. Redakcja**



Kazimierz Burzyński, ur. 7.03.2020 r., godz. 3.43, dł. 56 cm, waga 3.680 g, syn Kingi i Przemysława, zam. Sapy.



Jan Strugacz, ur. 10.03.2020 r., godz. 12.45, dł. 56 cm, waga 3.300 g, syn Angeliki i Emila, zam. Łowicz.



Klaudia Łucja Ambroziak, ur. 11.03.2020 r., godz. 7.00, dł. 60 cm, waga 4.060 g, córka Anny i Łukasza, zam. Łowicz.

Kultura

Bolimów | GOK Dwa konkursy wielkanocne dla dzieci i młodzieży

Zgodnie ze zwyczajem, Gminny Ośrodek Kultury w Bolimowie w związku ze świętami wielkanocnymi ogłosił dla młodych mieszkańców gminy dwa konkursy: na najładniejszą pisanekę i na palmę.

W obu konkursach udział wziąć mogą dzieci z terenu gminy uczące się w szkołach podstawowych, a w pierwszym z nich także dzieci przedszkolne. W każdym z konkursów nagrody będą przyznawane w trzech kategoriach wiekowych.

W przypadku palm organizatorzy wprowadzili ograniczenie – nie mogą być wyższe niż 2,5 m. Po rozstrzygnięciu konkursu prace zostaną wyeksponowane w kościele św. Anny podczas Niedzieli Palmowej.

Pisanek trzeba dostarczyć do GOK do 6 kwietnia, zaś palmy – 1 kwietnia. Szczegóły konkursów u organizatora. **tb**

Chąśno | Powstanie jedna instytucja kultury

DK i biblioteka w jednym budynku

W Chąśnie planowane jest połączenie Gminnego Domu Kultury i Biblioteki Publicznej w jedną instytucję. Gminny Dom Kultury i Biblioteka Publiczna w Chąśnie Drugim ma zostać utworzony 1 października 2020 roku.

Obecnie trwa budowa Gminnego Domu Kultury, w tym celu rozbudowywany jest budynek jednostki OSP w Chąśnie Drugim. Prace rozpoczęły się w okolicach września 2019 roku. Termin zakończenia realizacji przewidziany jest na 30 czerwca 2020 roku, jednak, jak podaje wykonawca, fizycznie prace mają zostać zakończone w kwietniu. Formalnie zaś instytucja zostanie uruchomiona z początkiem października tego roku. W ramach dofinansowania z Programu Rozwoju Obszarów Wiejskich przeznaczono na ten cel 500 tysięcy złotych, a łączna wartość inwestycji wynosi 1,1 mln zł.

W planach jest również połączenie Domu Kultury i Biblioteki Publicznej. Argumentem za tym przemawiającym będzie ich

bliskie położenie. Siedziba główna instytucji mieścić się będzie w Chąśnie Drugim, w budynku Gminnej Biblioteki, zaś nowo utworzony budynek Domu Kultury pełnić będzie rolę filii.

– Pomyśl o połączeniu tych instytucji zrodził się z tego, iż taka mała gmina jak Chąśno nie potrzebuje dwóch instytucji kultury. Ich działania niekiedy wzajemnie się przenikają,

więc podjęto kroki, by połączyć je w jeden organ – wyjaśnia wójt gminy Chąśno Dariusz Reczulski.

Zgodnie z uchwałą podjętą jednogłośnie na sesji Rady Gminy Chąśno zdecydowano, że uruchomienie instytucji noszącej nazwę Gminnej Biblioteki Publicznej w Chąśnie i Gminnego Domu Kultury w Chąśnie Drugim zaplanowane jest na 1 października 2020 roku. **mz**



Budowa Gminnego Domu Kultury w Chąśnie Drugim nadal trwa.



Michał Kordecki

Łódź | Były komendant ZHP w nowej roli Michał Kordecki wiceszefem Łódzkiego Domu Kultury

2 marca Michał Kordecki, były komendant Hufca ZHP Łowicz, podjął pracę na stanowisku zastępcy dyrektora Łódzkiego Domu Kultury.

Na stanowisko wicedyrektora został powołany przez Zarząd Województwa Łódzkiego, po tym jak uzyskał rekomendację dyrektora placówki – Waldemara Drozda. – Cieszę się, że tak to się zadziało. Mam parę pomysłów, które mam nadzieję wdrażać po uzyskaniu akceptacji dyrektora i Zarządu Województwa Łódzkiego. Jestem pełen entuzjazmu – mówi nam Michał Kordecki. Dodaje, że jego zatrudnienie jest częścią szerszych zmian w strukturze ŁDK, choć na razie nie chce zdradzać szczegółów.

Przypomnijmy, że w Łowiczu Kordecki najbardziej znany był z pełnienia przez 7 lat funkcji ko-



Kordecki zapewnia, że w nowej pracy będzie chciał skorzystać z doświadczenia zdobytego w harcerstwie.

mentanta Hufca ZHP Łowicz. Jego zasługi dla ocalenia, a potem wzrostu środowiska harcerskiego, są niezaprzeczalne. Rezygnację złożył 12 lipca 2018 roku, co miało bezpośredni związek z publikacją Gazety Wyborczej na temat prywatnych wpisów Kordeckiego na portalach społecznościowych. Od tego czasu nie obejmował on funkcji publicznych, choć nie można powiedzieć, że zniknął z życia publicznego zupełnie, bo np. kandydował na radnego miasta Łowicza z ramienia KW PiS. Przez miniony czas zajmował się świadczeniem usług w dziedzinie motoryzacji.

Kordecki zapewnia, że w nowej pracy będzie chciał skorzystać z doświadczenia zdobytego w harcerstwie. Podkreśla jednak, że główną rolą ŁDK jest nadzorowanie placówek kultury w regionie oraz promowanie piękna i bogactwa kulturalnego województwa łódzkiego. **aa**

REKLAMA

GABINET CHIRURGICZNY
dr n. med. MAREK BURZYŃSKI
SPECJALISTA CHIRURGII OGÓLNEJ

- usuwanie zmian skórnych
- elektroresekcja
- esperal
- kwalfikacje do zabiegów
- wizyty domowe

www.drburzynski.pl

Łowicz ul. Ułańska 2/15 (NZOZ Medyk)

gabinet czynny: wt., pt. 16⁰⁰-18⁰⁰ | Zapisy: 781-129-200, 726-064-997
Pozostałe dni tygodnia po umówieniu telefonicznym

PODOLOG
Łowicz, ul. Mostowa 28
tel. 535 179 028

LECZENIE: wrastających paznokci, pękających pięt, usuwanie odcisków

GABINET NEUROLOGICZNY
Jacek Pełka
specjalista neurolog

Adres: Łowicz ul. Długa 20d
tel. kom. 602 706 803, www.neurocenter.pl

Przyjęcia w czwartki (po umówieniu się telefonicznie)

*ból głowy *zawroty głowy *szumy uszne *ból kręgosłupa *zaburzenia czucia *padaczka *stwardnienie rozsiane *ch.Parkinsona *zaburzenia widzenia *zaburzenia snu *nerwice *depresje *zaburzenia lękowe *zaburzenia pamięci *zaświadczenia dla pracodawcy *zaświadczenia do ZUSu *i inne.

MEDYCINA ESTETYCZNA DERMATOLOGIA
dr n. med. Michał Rogowski-Tylman
specjalista dermatolog

- CHOROBY SKÓRY
- BOTOX
- WYPEŁNIACZE
- ELEKTROKOAGULACJA
- MEZOTERAPIA
- PEELINGI

CZWARTEK ŁOWICZ UL. PIJARSKA 3
ZAPISY: 539-337-165

GABINET NEUROLOGICZNY
dr n. med. EWA GUZÓWSKA-BARTNIAK
specjalista neurolog

- bóle
- zawroty głowy
- nerwice
- padaczka
- bóle kręgosłupa
- badania neurologiczne

do prawa jazdy, wstępne, okresowe
• druki do ZUS, KRUS i inne

Łowicz, os. Kostka bl. 1
tel. 602-264-817
CZYNNY: śr. 16-17, sob. 11-12

LARYNGOLOG AUDIOLOG I FONIATRA
DOROŚLI I DZIECI
prof. dr hab. n. med. Magdalena Józefowicz-Korczyńska
Klinika Laryngologiczna UM w Łodzi
Łowicz, Plac Koński Targ 7
wtorki 14.30-16.00
tel. 46 837-39-64

GABINET CHOROBY SKÓRY DERMATOLOG
Lek. spec. ZBIGNIEW WRONIECKI
Łowicz, os. Noakowskiego 1/39
wtorki, piątki 16-18
Główno, ul. Wypiańskiego 8 (za Szpitalem)
czwartki 15-17
tel. 602-276-728

LEK. KAMIL KNICZEK SPECJALISTA ORTOPEDA TRAUMATOLOG

- iniekcje do stawów obwodowych, do stawów kręgosłupa (blokady, kwas hialuronowy, czynniki wzrostu), kwalifikacje do leczenia operacyjnego
- leczenie zmian zwyrodnieniowych stawów, leczenie urazów sportowych
- USG stawów, mięśni

ŁOWICZ, ul. Świętojańska 1/3B
czwartek, 18.00-20.00
ZAPISY: tel. 664-436-155

Mobilny Masażysta
masaże lecznicze
relaksacyjne • klasyczne
terapia manualna (nastawianie kręgosłupa)
Bielawy, ul. Rynek 4
tel. 793-488-439

IWONA OLEJNIK specjalista pediatra
PIOTR OLEJNIK specjalista chorób wewnętrznych
USG - EKG
Główno, ul. Kilińskiego 25 (róg Piątkowskiej)
tel. 42 710-74-00

AgaMED
GABINET MASAŻU I REHABILITACJI
Agnieszka Wójcik-Przyżycka
zmiany zwyrodnieniowe kręgosłupa
ból pleców • dyskopatia • rwa kulszowa • rwa barkowa • ból głowy
ból szyi • drętwienie rąk i nóg
Łowicz, ul. 3 Maja 5, tel. 609 485 595

salveo
by Damian Pawłowski
FIZJOTERAPIA
osteopatia • rehabilitacja
terapia indiba activ
terapia manualna
mgr Damian Pawłowski
Łowicz, os. Kostka 1 lok. 5
www.salveopawlowski.pl
tel. 884-300-234

GABINET CHIRURGICZNY specjalista chirurg
Bożena Kosiorek
ŁOWICZ, os. Kostka bl. 12/17

- Gastroskopia
- Zabiegi chirurgiczne
- Esperal
- Wizyty domowe

Zapisy tel. 604-287-850

DIETETYK mgr Marzena Pawłowska

- odchudzanie dzieci i dorosłych
- dietoterapia chorób
- analiza składu ciała

tel. 502-375-482
PORADNIA ŻYWIENIOWA
Łowicz ul. Mickiewicza 20a
www.poradniazywieniowa.pl

Wiesław Bielecki
lekarz chorób wewnętrznych
WIZYTY PROSZĘ uzgadniać telefonicznie
tel. 46 837-62-52, 609-024-398

GABINET ORTOPEDYCZNY
SPECJALISTA CHIRURG ORTOPEDA -TRAUMATOLOG
lek. med. Adel Elmgasbi
Główno, ul. Targowa 78
tel. 606-636-400

specjalista **LARYNGOLOG** dzieci i dorosłych
dr n. med. Maciej Kotecki
Łowicz, ul. Długa 14
tel. 46 837-45-41
606-827-070

Dr nauk medycznych **JOLANTA PIETRZAK**
specjalista laryngolog
badanie audiometryczne słuchu
Przyjmuje w soboty w Łowiczu:
13⁰⁰-14⁰⁰ – ul. 3 Maja 6
Zapisy: 601 84 84 20

Aktualności

Zduńska Dąbrowa | Zespół Szkół Centrum Kształcenia Rolniczego

Od kuli szczęścia po inseminację

120 uczniów z różnych klas Zespołu Szkół Centrum Kształcenia Rolniczego w Zduńskiej Dąbrowie zdobywa ciekawe kwalifikacje zawodowe w ramach projektu „Nauczanie rolnicze XXI wieku – absolwent na rynku pracy”.

Zajęcia są czasowo wstrzymane ze względu na zawieszenie działalności szkół z powodu zagrożenia koronawirusem, jednak realizacja dwuletniego projektu nie jest zagrożona.

Projekt jest dofinansowany ze środków unijnych (współfinansowany ze środków Europejskiego Funduszu Społecznego w ramach Regionalnego Programu Operacyjnego Województwa Łódzkiego na lata 2014-2020). Teraz trwa druga edycja, która rozpoczęła się we wrześniu 2019 r., a będzie realizowana do 31 sierpnia tego roku.

W ramach projektu realizowane są dodatkowe zajęcia rozwijające zainteresowania uczniów Technikum Rolniczego, Technikum Architektury Krajobrazu i Technikum Weterynaryjnego oraz zajęcia indywidualne i grupowe z doradztwa zawodowego czy poradnictwa psychologicznego. W wakacje uczniowie mają zaplanowany płatny miesięczny staż zawodowy u pracodawców.

Uczniowie mieli do wyboru kursy: spawania, obsługi kom-

puterowej, obsługi kombajnu zbożowego, stosowania środków ochrony roślin, obsługi wózków widłowych, florystyczno-kelnerski, inseminacyjny, instruktora hipoterapii, instruktora jazdy konnej, dogoterapii, trenera psów i groomingu. Kursy kończą się egzaminem oraz wydaniem zaświadczeń i certyfikatów.

Ponadto w ramach projektu mają możliwość zrealizowania kursu na prawo jazdy kategorii B (uzyskało go już 30 uczniów, a kolejnych 21 niebawem rozpocznie szkolenie).

Czego się uczą?

Kurs florystyczno-kelnerski obejmuje 50 godzin. Zgłosiło się do niego 16 uczestników, z czego połowa już zdobyła kompetencje. Uczniowie ci wykonywali kompozycje kwiatowe w stylu japońskim – kokodema, które nazywane są też kulami szczęścia.

W tłumaczeniu na język polski „kokodema” to kula mchu, w której wewnątrz znajduje się ziemia dostosowana do wymagań rośliny. Ta sztuka uprawy roślin bez doniczki powstała w XVII



Na kursie florystycznym uczniowie uczyli się m.in. robienia kuli szczęścia, flower boxów, dekorowania stołów i tworzenia form ogrodowych.

wieku. Może ona funkcjonować jako samodzielne nasadzenie lub ustawione przy drzewku bonsai. Młodzież uczy się wykonywać bukiety ślubne, flower-boxy, dekorować stoły oraz tworzyć duże formy ogrodowe.

Na tym samym kursie uczniowie poznają zasady obsługi gości, przy czym prowadzący kładą nacisk na restauracyjny savoir vivre oraz techniczne umiejętności kursantów. Kurs obejmuje też takie zagadnienia jak: obsługa konsumenta, serwis dań, serwis wina, serwis champagne itp.

Kurs inseminacyjny trwa 45 godzin (20 teoretycznych i 25 praktycznych), bierze w nim udział 27 uczniów z Technikum Weterynaryjnego oraz Technikum Rolniczego, a w poprzednim roku szkolnym skorzystało z niego 22 uczestników. Kurs ma na celu: wskazanie prawidłowego terminu przeprowadzenia inseminacji krowy i lochy i zapoznanie z techniką wykonywania zabiegu. Uczniowie poznają też akty prawne dotyczące inseminacji zwierząt w świetle przepisów obo-

wiązujących w Polsce i UE, prowadzenie dokumentacji związanej ze sztucznym unasienianiem zwierząt, prawidłowe wykonywanie zabiegu inseminacji w oparciu o zasady BHP. Ważną pomocą dydaktyczną na kursie inseminacyjnym jest zakupiony ze środków unijnych fantom krowy.

Na kurs spawania elektrodami otulonymi zgłosiło się ogółem 34 uczniów. Trwa on 23 godziny zajęć teoretycznych i 140 praktycznych. Absolwenci kursu otrzymują: Książkę Spawacza i Świadectwo Egzaminu Kwalifikacyjnego oraz pakiet materiałów dydaktycznych.

Jak w grze komputerowej

Na kursie operatorów kombajnu zbożowego w pierwszej edycji kwalifikacje zdobyło 22 uczniów. W obecnej jest 21 uczestników. Kurs ten obejmuje 24 godziny zajęć teoretycznych i 18 godzin praktycznych oraz 2 godziny jazdy kombajnem. Uczniowie mają możliwość doskonalenia umiejętności obsługi kombajnu zbożowego na symulatorze kombajnu zbożowego, który został zakupiony dla potrzeb projektu. Symulator funkcjonuje jak gra komputerowa, ponieważ na dużym ekranie, w jakości HD, wyświetlany jest wirtualny pulpit sterowania w kabinie, a otoczenie operatora jest realistyczne i symulowane są warunki pracy w polu. Wyposażony jest również w oryginalne siedisko kombajnu i rzeczywisty panel obsługowy oraz wyświetlacz na słupku narożnym.

Symulator uczy jak korzystać z głównych elementów sterowania, mocowania przedniego osprzętu, zbierania różnych gatunków upraw w różnych warunkach oraz rozładunku.

opr. mwk



Praca z kwiatami była – jak widać na zdjęciu – bardzo absorbująca.



Nakrywanie stołów to umiejętność, która bardzo się może przydać nie tylko w życiu zawodowym, ale też w prywatnym.

REKLAMA

NZOZ ALAMED Stryków, ul. Kopernika 29a
tel. 42 719 88 49

- PORADNIA CHIRURGICZNA + USG**
dr n.med. Krzysztof Ciesielski spec. chirurg
– pn., śr, pt. 15³⁰-18⁰⁰
tel. kom. 607 340 904
- USG DOPPLER ŻYŁ I TĘTNIC KONCZYŃ DOLNYCH**
dr n. med. Michał Libiszewski – wizyty po uzgodnieniu telefonicznym
- PORADNIA ENDOKRYNOLOGICZNA**
dr n. med. Renata Koptas-Głowska spec. endokrynolog
– wizyty po uzgodnieniu telefonicznym
- PORADNIA NEUROCHIRURGICZNA**
dr n. med. Ryszard Bober spec. neurochirurg
– piątki po uzgodnieniu telefonicznym
- PORADNIA STOMATOLOGICZNA**
Alicja Ciesielska spec. periodontolog
– pn.-pt. po uzgodnieniu telefonicznym
• stomatologia zachowawcza i dziecięca • endodoncja • protetyka • chirurgia stomatologiczna i implanty • ortodoncja • zdjęcia RTG zębów
- PORADNIA KARDIOLOGICZNA**
dr n. med. Monika Piechowiak spec. chorób wewnętrznych kardiolog
czwartki po uzgodnieniu telefonicznym
- PORADNIA UROLOGICZNA**
Piotr Kowalski spec. urolog
– poniedziałki godz. 17³⁰
po uzgodnieniu telefonicznym
- PORADNIA REUMATOLOGICZNA**
dr n. med. Henryk Kapusta spec. reumatolog
– wtorki po uzgodnieniu telefonicznym

www.nzoz-alamed.pl

rejestracja: 506 100 273
czynne 7 dni w tygodniu!

KLINIKA STOMATOLOGICZNA

ZAPRASZA NA KOMPLEKSOWE LECZENIE DZIECI I DOROSŁYCH

- Głowno, ul. Wojska Polskiego 32/34
- Łowicz, os. Kostka 1 lok. nr 5
- Łódź, ul. Kolińskiego 27

ZAKRES USŁUG: • implanty • chirurgia szczękowa • ortodoncja • stomatologia estetyczna • protetyka

LASER, OZON, MIKROSKOP, RTG

RENATA WYKRĘTOWICZ

PROTEZY

EKSPRESOWE NAPRAWY

Głowno - Osiny 50
tel. 607-371-781

GABINET STOMATOLOGICZNY

PERŁOWY UŚMIECH

KAROLINA FRONTCZAK
lekarz dentysta

Łowicz
ul. Batalionów Chłopskich 2b
NZOZ Wigor, gab. nr 12
609 646 644

HOLLYDENT

dr n. med. **Monika Colonna-Walewska**
specjalista stomatologii zachowawczej i endodoncji

- leczenie powikłań i trudnych przypadków pod mikroskopem
- licówki pełnoceramiczne
- korony i mosty porcelanowe - cyrkon
- implanty

Głowno
ul. Czackiego 2

tel. 42 710 76 47, 697 107 647

GABINET STOMATOLOGICZNY

GŁOWNO
ul. Bielawska 54
tel. 42/719-14-44

Codzienne umawianie wizyt

JANINA KRAKOWIAK
tel. 606-282-950

ALEKSANDRA KRAKOWIAK
tel. 734-407-668

PIOTR KRAKOWIAK
tel. 608-582-834

PROTEZY -NAPRAWY

Naprawa protez:
• akrylowe • elastyczne
• szkieletowe

MULTIDENT
tech. dent. P. Pagowski
ul. Spółdzielcza 3, Łowicz
666-284-606

GABINET STOMATOLOGICZNY

KATARZYNA KOLAS-GRAJEWSKA

STOMATOLOGIA DLA DOROSŁYCH I DZIECI

Łowicz ul. Gdańska 5
tel. 533-882-280
blisko dworca PKS i PKP

Łowicz | Lokatorzy socjalnych mieszkań z Łyszkowickiej vs ZGM

Nie dostaną farby od ZGM – muszą dbać sami

Mieszkańcy komunalnego budynku położonego w lesie miejskim przy ul. Łyszkowickiej w Łowiczu mają uwagi do administracji – Zakładu Gospodarki Mieszkaniowej – że żyją zapomniani w lesie miejskim. Faktycznie, dojazd do budynku, jak i on sam, pozostawia wiele do życzenia. Choć po naszej interwencji coś drgnęło.

TOMASZ BARTOS

tomasz.bartos@lowiczanie.info

Parterowy budynek położony jest na uboczu, pośrodku lasu, pomiędzy torami szlaku kolejowego Łowicz – Łódź a ulicą Katarzynów. Wynajmowane mieszkania mają status socjalnych, czyli o najniższym standardzie. W lokalach nie ma wydzielonych łazienek, brodzik i zastony umieszczone są w pokojach, toalety w przestrzeniach przy wejściu. Niedawno doprowadzono tam wodociąg, ale kanalizacji nadal nie ma, każdy z mieszkańców sam ogrzewa swoje mieszkanie, rozprowadzoną mikro siecią c.o. a piec zastępują kuchnie. Wokół budynku mieszkańcy sami wydzieliли sobie własną przestrzeń, gdzie są ogródki – w to administracja nie ingeruje.

W sprawie budynku i otoczenia skontaktował się z nami pan Łukasz, który obecnie nie ma meldunku, od kilku miesięcy mieszka w jednym z mieszkań w domu przy Łyszkowickiej z chorą matką. Jak przyznał, skontaktował się, bo czuje się bezradny. – Wezwaliśmy ekipę ZGM, bo ze ścian zaczął odpadać tynk, przyjechali, skuli tynk, załatali dziury i tak zostawili. Prosiłiśmy o farbę, aby to pomalować, ale nam odmówiono, mamy się tym sami zająć – mówi.

Jego zdaniem to tylko niewielka część problemów. Pan Łukasz skarży się, że budynek przy Łyszkowickiej jest nieocieplony, już na pierwszy rzut oka wydaje się zaniedbany – z elewacji odpada tynk, zauważalne są ślady wilgoci.

Litania skarg

– To zapomniane miejsce. Wystarczy spojrzeć na drogę: po deszczu kałuże zajmują całą jej szerokość – opowiada pan Łukasz. – Gdy do mamyjechała komisja z ZUS, nie mogli trafić, bo przy skrzyżowaniu nie było drogowskiego. Błądzili, błądzi i pojechali z powrotem.

Mówi też o bałaganie, o wydzielonych prowizorycznie ogródkach, przewracających się płotach, zgromadzonych na posesji podkładach kolejowych, które



Zakład nie przekazuje farby do odnawiania mieszkań. Takie remonty są wykonywane po opuszczeniu lokalu i przed jego zasiedleniem, potem ma dbać o niego najemca.



Damian Warowicki pokazuje ścianę po naprawie przez pracowników ekipy remontowej ZGM.

zawierają szkodliwe substancje, o rozwalających się komórkach, które stanowią zagrożenie. Skarży się na często przepelniające się szambo, które wylewa, sprawiając, że od smrodu ciężko wytrzymać (okna mieszkania jego mamy wychodzą akurat na tę stronę). – Niechby chociaż ZGM dał jakieś grabie czy łopaty, to może zrobiliby się tu porządek – dodaje.

Latem jest lepiej

Część z tego, co mówi, potwierdzili nam inni lokatorzy. Chętnie częściej widzieliby na posesji pracownika socjalnego ZGM, też mówią o braku ocieplenia budynku, wskazują na zatłoczone liściemi rynny, skarżą się na szambo. Ale widzą też dobre strony: – Jest zima, jest więc szaro i nieprzyjemnie – przekonuje nas młoda kobieta. Od wiosny zaczyna się wokół domu zupełnie inny klimat, mieszkańcy więcej czasu spędzają na zewnątrz, ogródki zaczynają żyć, po dworze biegają dzieci.

Co do bałaganu powiedzieli nam, że mieszkańcy sami muszą zadbać o opał, więc to, co zbiorą, ściągają na posesję. Mogłoby to schować do komórek wybudowanych kilka lat temu w zastępstwie starych, które się rozpadają, ale są one zbyt ciasne.

– No niestety, odpadający tynk to tutaj norma, w głównym korytarzu chodzimy po betonie, od dawna czekamy aż zostanie coś położone – mówi i dodaje, że życie przy Łyszkowickiej nie jest łatwe, zwłaszcza z dziećmi, wszędzie jest daleko, do centrum Łowicza nikt nie chodzi drogą, ale skrótem – ścieżką przez las.

Nie są zostawieni samym sobie

Uwagami na temat domu przy ul. Łyszkowickiej zdziwiona jest dyrektor ZGM Joanna Mika, bo – jak twierdzi – nie dotarła do niej ostatnio żadna skarga mieszkańców z tej posesji. Ale uwagi, które przekazaliśmy – potraktowała



Nowe komórki są za małe aby zgromadzić w nich cały opał potrzebny na zimę.



Jedna z ostatnich komórek na posesji przy Łyszkowickiej, jak mówi dyrektor ZGM Joanna Mika, ma być rozebrana.

poważnie. Kilka dni po naszej wizycie na Łyszkowickiej na drodze dojazdowej stanął drogowy znak, który ułatwi odnalezienie budynku „ukrytego” w lesie. – Ten znak był już kupiony i czekał na montaż – podkreśla. Dodaje, że stan budynku i otoczenia jest stale monitorowany. Zapewnia, że w sezonie na terenie posesji pracownik gospodarczy kosi m.in. trawę i wykonuje drobne naprawy. Deklaruje, że przed nastaniem wiosny rynny zostaną wyczyszczone.

Zakład wysłał też pisma do lokatorów z wezwaniem do zaprowadzenia porządku na posesji. – W budynku tym znajdują się lokale socjalne, mieszkańcy gromadzą na jego terenie opał, aby palić nim w piecach, trudno

mieć na to wpływ, muszą ogrzać mieszkania – mówi.

Odrębny temat to kwestia ścieków. Dyrektor Mika zapewnia, że ZGM stara się odbierać je w tygodniu, ale trudno przewidzieć kiedy zbiornik się zapełni. – Mielismy już przypadki, gdy jeden z lokatorów nie przypilnował spłuczki od toalety i woda ciągle do szamba sphywała – opowiada. ZGM ze względu na koszty nie planuje obecnie ocieplenia budynku. Mogłoby one zamknąć się w kwocie około 200 tys. zł, a przy bardzo niskim czynszu za lokal socjalny, jest to nieopłacalne.

Najemca musi sam dbać

Dyrektorka powiedziała nam także, że zakład nie przekazuje farby do odnawiania mieszkań – czy to komunalnych, czy socjalnych. Takie remonty są wykonywane po opuszczeniu lokalu i przed jego zasiedleniem, potem ma dbać o niego najemca. Jej zdaniem mieszkańcy lokali socjalnych płacą tak niewielkie opłaty w porównaniu nawet z lokalami komunalnymi, że jednak winni włożyć minimum wysiłku i we własnym zakresie zadbać o lokal, w tym mieści się też malowanie ścian. ■

REKLAMA

SKLEP MEDYCZNY
Główno, ul. Piłsudskiego 2, tel. 42/719-15-96
mgr rehabilitacji Halina Sadowska
REALIZUJEMY WNIOSKI NFZ

- sprzęt ortopedyczny, wózki, balkoniki, laski, kule, gorsety
- artykuły przeciwoleżynowe, przeciwżylakowe, pieluchomajtki
- artykuły stomijne, stabilizatory, wkładki ortopedyczne

• OBUWIE – TĘGIE, ZDROWOTNE, WYGODNE
CZYNNE: poniedziałek – piątek 9-17, sobota 10-13

OSTEOPATIA
→ leczenie migren
→ przewlekłych bólów głowy
tel. 781-934-872

BOLESŁAW SAWICKI
spec. chorób wewnętrznych i medycyny rodzinnej
Lekarz uprawniony do badań:
▪ profilaktycznych pracowników
▪ kierowców
▪ posiadających i ubiegających się o posiadanie broni
USG jamy brzusznej
Przyjmuje: pon. i czw. 15⁰⁰-17⁰⁰
Łowicz, ul. H. Wieniawskiego 34
tel. 602 491 325

GABINET CHIRURGICZNY
dr n. med. GRZEGORZ KOKOŁASZWILI
SPECJALISTA CHIRURGII OGÓLNEJ

- usuwanie zmian skórnych (histopatologia)
- elektrokoagulacja • esperal • rektoskopia

Łowicz, os. Dąbrowskiego 24 (rampa) | Zapisy:
Gabinet czynny: wt., pt. 16⁰⁰-18⁰⁰ | 696-736-880

DYPLOMOWANY MISTRZ KRZYSZTOF SZYM CZAK
OPTYK
RECEPTY DRUGIE OKULARY GRATIS!
ze zniżką z NFZ Łowicz, ul. KURKOWA 3

GABINET MASAŻU KRĘGOSŁUPA
specjalizacja:
PRZEPUKLINA KRAŻKOWA
Łukasz Kawczyński
Łowicz
ul. Grunwaldzka 1/11
tel. 691-705-314

lek. med. Tomasz Sawicki
KARDIOLOG
SPECJALISTA CHOROBY WEWNĘTRZNYCH
▪ USG SERCA
▪ USG TĘTNIC SZYJNYCH
▪ HOLTTER EKG
▪ HOLTTER CIŚNIENIOWY
▪ EKG (badania na miejscu)
Łowicz, ul. Świętojańska 1/3B,
poniedziałki w godz. 15-18
ZAPISY pod nr tel. 46-837-36-75
(pn.-pt. 8-18), kom. 794-292-043

TERAPIA MANUALNA KRĘGOSŁUPA
masaż leczniczy, głęboka oscylacja
Łowicz, ul. Świętojańska 1/3, I piętro
4 ZABIEGI 30 zł
Zapisy pod nr tel. 781-934-872

LARYNGOLOG
Jarosław Czaplą
Gabinet: Łowicz os. Kostka 1
PRZYJĘCIA NA SKIEROWANIE NFZ ORAZ PRYWATNIE
codziennie do 13⁰⁰ oraz dodatkowo pon. i czw. od 16⁰⁰-18⁰⁰
tel. 602-580-567

GABINET „ALEXANDER-MED”
AKUPUNKTURA I TERAPIA MANUALNA
▪ leczenie schorzeń kręgosłupa
▪ rwa kulszowa, barkowa
▪ przepuklina dysków
▪ nerwica i naruszenie snu
▪ skolioza u dzieci
▪ bóle migrenowe
▪ bóle korzonków
CODZIENNIE, godz. 17.30-18.30
Główno, ul. Wojska Polskiego 10
42/639-86-40
44/714-68-75, 601-226-862

SPECJALISTA GINEKOLOG - POŁOŻNIAK - CYTOLOG - USG
KUSMIERCZYK KRZYSZTOF
GABINET PRYWATNY (recepty, szpitale NFZ)
PEŁNA DIAGNOSTYKA PEŁNE LECZENIE NA MIEJSCU BADANIA PROFILAKTYCZNE
tel. 601-254-571
Łowicz ul. Ułańska 2 (Medyk)
codziennie 15⁰⁰-20⁰⁰ – BEZ ZAPISÓW
soboty – PO UZGODNIENIU

prywatny gabinet lekarski
LEKARZ INTERNISTA
Roman Wasilewski
EKG
GODZINY PRZYJĘĆ:
poniedziałki i czwartki 17-20
Pozostałe dni po uzgodnieniu telefonicznym
Główno, ul. Czarnieckiego 16
tel. 502-758-980

Łowicz | Postęp prac na Dworcu Głównym

Widać już zarysy peronu drugiego

Firma Trakcja PRKiL, po dokonanej przed kilkoma miesiącami wielkiej restrukturyzacji finansowej, rzeczywiście powróciła na plac budowy stacji Łowicz Główny.

Formalnie wprawdzie nigdy go nie opuściła, ale był okres, kiedy na budowie praktycznie nic się nie działo, obecnie widać ruch, zwy-

kle w zasięgu wzroku są pracownicy, działa sprzęt budowlany.

Najmniej widoczne z daleka, ale imponujące przy bliższym podejściu są efekty prac nad dalszą częścią przejścia podziemnego pod torami. Wykop jest potężny, głęboki na kilka metrów. Wbite zostały już stalowe ścianki szczelne po obrysie konstrukcji przejścia, wykonano też rozpory pomiędzy tymi ściankami, co zabezpiecza wykop. Kolejnym eta-

pem będzie szalowanie betonowej konstrukcji przejścia.

Bardziej widoczne, dla pasażerów korzystających z oddanego już do użytku peronu pierwszego widoczne nawet jak na dłoni, są prace przy budowie peronu drugiego. W stosunku do starej jego wersji będzie on znacznie wydłużony, choć nie aż tak długi jak pierwszy. Ustawione już zostały ścianki peronowe od strony toru nr 6, trwa ustawianie ścianek



Bez tych stalowych ścian prace w głębokim wykopie pod przejście podziemne nie mogłyby się odbywać.



Prace na peronie 2. Widać południową ściankę peronu i fundamenty pod filary wiaty.

peronowych od strony toru nr 8, wykonywana jest zasyпка korpusu peronu oraz stopy fundamentowe pod konstrukcję wiaty. Kilka tych stóp fundamentowych jest już wylanych, pod inne montuje się szalunki.

Widać też sporo zamontowanych nowych słupów trakcyjnych.

Co może mniej widoczne z daleka, ale ważne: jak nas poinformował rzecznik prasowy spółki Robert Kuczyński, zakończono

już wszystkie roboty w budynku Lokalnego Centrum Sterowania, łącznie z wyposażeniem i doprowadzeniem mediów. Ponadto zaplanowane są roboty zewnętrzne związane z zagospodarowaniem terenu wokół LCS. Przypomnijmy, że ten budynek został zbudowany od podstaw.

Nie związane z wprost z przebudową stacji, ale stanowiące element modernizacji całej trasy E 20, będą prace przy przebudowa-

wie przejazdu przez tory w ciągu ulic Mostowej i Armii Krajowej. Prace te, które obejmą demontaż nawierzchni drogowej i kolejowej, wykonanie robót ziemnych, montaż i podbicie toru na długości przejazdu i zabudowę nawierzchni drogowej, Robert Kuczyński zapowiada na maj tego roku. Przejazd będzie wtedy zamknięty przez około tydzień. O dokładnej dacie zamknięcia będziemy informować.

Łowicz | Piłkarski klub – a ratusz. Szczegóły rozliczeń

Pieniądze dla Pelikana: ile i za co

Pisaliśmy przed dwoma tygodniami, że ratusz zawarł z Klubem Sportowym Pelikan dwie umowy: dzierżawy terenu targowiska oraz jego prowadzenia i utrzymania. Tylko czy obowiązek bieżącego utrzymania, nie powinien wynikać z pierwszej umowy? Naczelnik Wydziału Spraw Komunalnych w ratuszu Paweł Gawroński wyjaśnia, że wszystko jest zgodnie z prawem i zaleceniami pokontrolnymi Regionalnej Izby Obrachunkowej sprzed blisko dziewięciu lat.



TOMASZ BARTOS
tomasz.bartos@lowiczanie.info

Naczelnik powiedział nam, że ratusz rozdzielił umowę na dzierżawę targowiska i usługę jego utrzymania w 2012 roku. Zostało to wprowadzone po kontroli Regionalnej Izby Obrachunkowej. Kontrolerzy zalecili wówczas wprost rozdzielenie dotychczasowej umowy na umowę wynikającą z prawa zamówień publicznych (czyli utrzymanie targowiska)

i wynikająca z ustawy o gospodarce nieruchomościami (czyli dzierżawę targowiska).

Obie są zawierane w odrębnych trybach wynikających z prawa. Co oznacza, że pierwszą z nich poprzedza postępowanie przetargowe ogłaszane na stronach Biuletynu Informacji Publicznej Miasta Łowicza, drugą zaś poprzedza decyzja burmistrza i uchwała Rady Miejskiej, która musi się zgodzić na wydzierżawienie terenu podmiotowi, który zgłasza się o to po raz kolejny. Obowiązek zachodzi w przypadku każdej nieruchomości przeznaczonej do wy-

dzierżawienia, bez względu na jej przeznaczenie, czy prowadzenie działalności gospodarczej czy np. rolniczej.

Dopiero kolejny kontroler dostrzegł tę sprzeczność

Od tamtego czasu do 2018 roku kolejne kontrole RIO w mieście nie miały wątpliwości wobec rozdzielenia tych umów. Dwa lata temu kontroler zwrócił uwagę na to rozwiązanie, nie pojawiło się zalecenie co do przyjęcia konkretnego rozwiązania, ale wniosek dokonania analizy przy-

jętej przez miasto formuły realizowania zadania publicznego związanego z prowadzeniem targowiska. Kontrolerowi chodziło o pokrywanie się części obowiązków wynikających z obu umów, np. dzierżawca zobowiązany jest m.in. do utrzymania obiektu w czystości – co jest też przecież istotą drugiej umowy – i o czym pisaliśmy przed dwoma tygodniami.

W 2019 roku kontroler postanowił sprawdzić realizację tego wniosku. Przyznał w protokole pokontrolnym, że naczelnik potwierdził w wyjaśnieniach przeprowadzenie analizy. „Na okoliczność przeprowadzonej analizy nie zostały przedłożone kontrolującym żadne dokumenty. Uwzględniając złożone wyjaśnienie, zauważyć należy, że przeprowadzona analiza nie miała wpływu na obecnie obowiązuj-

Całkowity dochód z tego tytułu osiągany przez klub nie jest znany, klub nie jest zobligowany do składania ratuszowi takich sprawozdań, nie robi tego też z własnej inicjatywy dla zachowania transparentności.

jące umowy z KS Pelikan” – zauważył kontroler.

W rozmowie z nami naczelnik Gawroński powiedział nam, że stoi na stanowisku, że dokonany podział umów nie powinien budzić zastrzeżeń. – Gdy RIO wskazało nam konkretne rozwiązanie w tym temacie, działalibyśmy w kierunku jego zrealizowania, tak jak było po kontroli w 2011 roku, gdy za porozumieniem stron skróciliśmy umowę z KS Pelikan, aby wprowadzić podział umów – mówi.

Kilka strumieni pieniędzy

Warto zaznaczyć, jakie finansowe konsekwencje pociągają za sobą obie umowy. Z tytułu umowy prowadzenia targowiska KS Pelikan otrzymuje od miasta 11 tys. zł miesięcznie, rocznie 132 tys. zł. Z tytułu dzierżawy KS Pelikan odprowadza rocznie do ratusza 384.600 zł. Kwota ta to część dochodu klubu osiąganego w ciągu roku z tytułu poddzierżawiania sprzedającym miejsc handlowych. Całkowity dochód z tego tytułu

osiągany przez klub nie jest znany, klub nie jest zobligowany do składania ratuszowi takich sprawozdań, nie robi tego też z własnej inicjatywy dla zachowania transparentności.

KS Pelikan w 2019 roku płacił też podatek od nieruchomości od targowiska w wysokości 23.125 zł (ten wzrosło w 2020 roku o przeszło 30 tys. zł, ponieważ klub musi uwzględnić nowe naniesienia na targowisku, z których korzysta, w tym wiatę handlową).

Oprócz tego na mocy uchwały Rady Miejskiej KS Pelikan jest inkasentem na miejskim targowisku. Uchwała ta mówi, że po odprowadzeniu do ratusza pełnej kwoty zysków, 62% jest zwracanych klubowi jako udział w nich, w 2019 roku było to 417.107 zł (w kasie miasta zostało natomiast 255.645 zł). Do tego należy jeszcze doliczyć blisko 10 tys. zł, które ratusz przeznacza rocznie na druki bloków opłat targowych.

Na tym nie koniec: KS Pelikan dzierżawi od miasta w sąsiedztwie targowiska plac przy ul. Starzyńskiego, na którym w dni targowe funkcjonuje parking, gdzie pobiera opłaty za postój samochodów. Umowa dzierżawy z miastem mówi o odprowadzaniu do jego kasy 847,22 zł miesięcznie, rocznie daje to kwotę 10.166 zł. Ile ponad to zostaje w kasie klubu – też nie wiadomo.

Pomijając kwestie związane z targowiskiem KS Pelikan korzysta także z dotacji przekazywanej przez ratusz z tytułu działalności sportowej. W 2019 roku otrzymał po 150 tys. zł na prowadzenie sportu kwalifikowanego czyli drużyn ligowych oraz na prowadzenie zajęć sportowych z zakresu piłki nożnej dla młodzieży czyli Miejski Uczniowski Klub Sportowy. W tym roku w związku z obniżeniem przez Radę Miejską kwoty przeznaczonej na dotację dla klubów sportowych utrzymano dotację 150 tys. zł na MUKS, zaś dotacja na sport kwalifikowany wynosi 80 tys. zł. ■

RZUT OKIEM | JAWOROWA BĘDZIE MIAŁA KOSTKĘ



Od kilku dni pracownicy firmy WiG-Kost z Lenartowa budują ulicę Jaworową na Korabce w Łowiczu.

Do wykonania jest 140 m. nawierzchni z kostki betonowej, od ul. Zielonej do Magnoliowej, wraz z chodnikiem i kanalizacją deszczową. Przetarg na budowę przeprowadzono jeszcze w ubiegłym roku, koszt prac wyniesie 233 tysiące złotych. Jaworowa, przy której jest kilka domów, była jedną z ostatnich gruntowych ulic na Korabce.

wal

Kocierzew Płd. | Przydomowe oczyszczalnie ścieków

Już nie gminne, ale prywatne

Od 9 do 12 marca Urząd Gminy w Kocierzewie Płd. odwiedziło kilkuset mieszkańców, którzy przyszli załatwić formalności związane z przejściem na własność przydomowych oczyszczalni ścieków. Formalnie były one dotąd własnością gminy, ale z końcem roku skończyła się tzw. trwałość projektu i samorząd może je przekazać mieszkańcom – dla których od początku były one przeznaczone.

Aby ułatwić procedurę, urząd wyznaczył 9 i 10 marca jako termin załatwienia tych spraw dla mieszkańców 10 wsi oraz 11-12 marca – dla pozostałych 9. W sumie do przekazania były 463 przydomowe oczyszczalnie zrealizowane w I etapie. 5-letnia trwałość projektu dla nich skończyła się 31 grudnia ubiegłego roku, gwarancja na nie wygasła sukcesywnie, co kwartał 2019 roku, tak samo jak podczas realizacji inwe-

stycji sporządzane były protokoły ich odbioru. Udało się załatwić formalności dla około 350 oczyszczalni.

Problemem było to, że nie wszyscy wiedzieli, że do urzędu muszą osobiście przybyć wszyscy właściciele danej nieruchomości. Wiele pytań dotyczyło również tego, jak mają teraz samodzielnie dokonywać konserwacji przydomowych oczyszczalni. Wszyscy przeszli wprawdzie przed 5 laty

szkolenie na ten temat, ale bieżącą konserwacją czy usuwaniem awarii zajmował się konserwator, którego zapewniała gmina. Mieszkańcy płacili za to jedynie 110 zł rocznie, pozostałe koszty pokrywała gmina. Teraz będą musieli zająć się tym sami lub zlecić to fachowcom. W drugim przypadku gmina nie będzie już w tym pośredniczyć.

Jak nam powiedziała koordynująca sprawę Lucyna Sierota,

nikt nie spodziewał się, że z dnia na dzień będzie rosło zagrożenie epidemiczne, ma nadzieję, że wizyta w urzędzie dla nikogo nie skończy się źle, ponieważ przychodziły tylko osoby zdrowe.

O czym muszą pamiętać mieszkańcy?

Właściciele przydomowych oczyszczalni muszą pamiętać o tym, aby co najmniej raz w roku wywozić z nich osad, a co miesiąc zajrzeć do nich kontrolnie, aby upewnić się, czy wszystko dobrze działa. Dochodziło bowiem w nich do awarii, część z nich na pewno można byłoby wyeliminować, jeśli pamięta się o podstawowych zasadach – że do ścieków nie mogą trafiać włosy (w odpływach muszą być siatki), tłuszcz,

resztki jedzenia czy różnego rodzaju mokre chusteczki, których używamy teraz powszechnie do higieny lub do sprzątania.

Co pewien czas trzeba też dodawać do oczyszczalni nowe preparaty bakteryjne, zwłaszcza w okresie, gdy używamy w domu więcej niż zwykle detergentów.

Jak ktoś teraz przyjdzie, będzie obsługiwany

Lucyna Sierota powiedziała nam, że w obecnej chwili przyjmowanie petentów w Urzędzie Gminy jest ograniczone, ale jeśli komuś bardzo będzie zależało, żeby teraz sprawę oczyszczalni załatwić i przyjdzie do urzędu, to jest to możliwe. Pozostali nie mają powodów do niepokoju, jak się skończy zagrożenie związane

“

Właściciele przydomowych oczyszczalni muszą pamiętać o tym, aby co najmniej raz w roku wywozić z nich osad.

z koronawirusem, to będą mogli się zgłosić do urzędu.

W maju tego roku zakończy się trwałość kolejnego projektu – II etapu budowy oczyszczalni ścieków na terenie gminy, w ramach którego powstały 164 oczyszczalnie. Osoby, które je użytkują mogą się spodziewać, że w II połowie roku zostaną zaproszone do urzędu, aby je przejąć. Będzie to również tak zorganizowane, aby – w miarę możliwości – wszyscy stawili się w wyznaczonym terminie. Dzięki temu sprawnie można przeprowadzić taki proces. **mwk**



Bełchów Osiedle. Kolizja na skrzyżowaniu ulic Szkolnej i 1 Maja.

Bełchów | Kolizja – ucierpiały samochody i ogrodzenie

Dwa focusy zderzyły się na skrzyżowaniu

Do poważnej kolizji doszło w sobotę, 14 marca około godziny 15.20 w Bełchowie Osiedlu. Na skrzyżowaniu ulic Szkolnej i 1 Maja zderzyły się dwa samochody marki Ford Focus. Co ciekawe, oba prowadzone były przez mieszkanki Skierniewic.

Na szczęście obu nic poważnego się nie stało, choć jednej z nich pomocy udzielił Zespół Ratownictwa Medycznego.

Sprawczynią kolizji była 21-latką, która nie ustąpiła na skrzyżowaniu pierwszeństwa przejazdu. Interweniujący na

miejsu policjanci ukarali ją mandatem karnym. Poszkodowaną uczestniczką zdarzenia była 33-latką.

W wyniku kolizji uszkodzeniu uległy pojazdy i fragment ogrodzenia jednej z posesji, w którą uderzył jeden z focusów.

Skrzyżowanie to wydaje się być pechowe, a na pewno jest słabo oznaczone. Do kolizji na tym skrzyżowaniu dochodzi po raz kolejny w ciągu krótkiego czasu. Obie ulice są drogami administracyjnie podległymi gminie Nieborów, do urzędu już w przeszłości zgłaszano problem wysokiej kolizyjności i apelowano o lepsze oznakowanie i progi, wymuszające na kierowcach zmniejszenie prędkości. Do tej pory bezskutecznie.

tb

Kompina | Wypadek na skrzyżowaniu

Udział brały trzy samochody

Do poważnie wyglądającego wypadku drogowego z udziałem trzech samochodów doszło 13 marca o godzinie 7.53 na skrzyżowaniu drogi krajowej 92 z drogą Ruską – Kompina, w pobliżu stacji paliw Total na wysokości Kompiny. Jest to skrzyżowanie, na którym w przeszłości już wiele razy dochodziło do groźnych wypadków.

Według wstępnych ustaleń policji, 58-letni mieszkaniec powiatu łowickiego kierujący Peugeotem, który wyjeżdżał z drogi podporządkowanej od strony Kompiny, nie ustąpił pierwszeństwa, przez co doszło do zderzenia ze Skodą Fabią, kie-

rowaną przez 60-letniego mieszkańca Sochaczewa, poruszającą się w kierunku Łowicza. W efekcie zderzenia Skoda uderzyła jeszcze w stojącego na skrzyżowaniu Saaba, który nadjechał od strony Rybna. Za kierownicą tego samochodu siedział

54-letni mieszkaniec powiatu łowickiego. W samochodach były łącznie cztery osoby. Do szpitala zabrani zostali kierowcy Peugeota i Skody, ten drugi nie wymagał jednak hospitalizacji. Wszyscy kierowcy byli trzeźwi.

Przy wypadku interweniowały pogotowie, policja, a także cztery zastępy straży pożarnej (trzy PSP i jeden ochotniczej). Skrzyżowanie było przez cały czas przejezdne, ruch odbywał się wahadłowo. Czynności służb wraz z uprzątnięciem jezdni zakończyły się dopiero o 12.39. **tm**



Samochody w miejscu kolizji. Mimo prowadzenia czynności przez kilka godzin, droga krajowa była przejezdna.

Placencja, Bobrowniki | Zatrzymanie
Dzielnicowi czujni także po służbie

Dwaj funkcjonariusze KPP w Łowiczu, dzielnicowi posterunku w Nieborowie, zatrzymali 8 marca nietrzeźwego kierującego. Zrobili to w czasie wolnym od służby.

Policjanci przejeżdżali prywatnym samochodem przez Placencję, kiedy ich uwagę zwrócił mężczyzna poruszający się chwiejnym krokiem. Wsiadł on do Skody, po czym ruszył w stronę Bobrownik. Policjanci ruszyli za nim.

W Bobrownikach zajęli mu drogę, uniemożliwiając ucieczkę. W tym czasie nadjechał już zawiadomiony przez kolegów patrol KPP. Okazało się, że wypuszczenie funkcjonariuszy co do stanu kierującego były słuszne. 43-letni mężczyzna miał w organizmie 1,25 promila alkoholu. Funkcjonariusze zabrali mu już prawo jazdy, teraz grozi mu do 2 lat więzienia. **oprac. tm**

Łowicz | Kolizja w Lasku Miejskim

Seicento uderzyło w drzewo

Wyglądało bardzo poważnie, na szczęście skończyło się na obrażeniach dłoni i mandacie karnym – 19-letnia mieszkanka Łowicza kierująca Fiatem Seicento uderzyła w drzewo.

Do kolizji doszło 8 marca o godzinie 20.35 na przedłużeniu ul. Katarzynów, w lasku miejskim w Łowiczu. Samochód, jadący w kierunku Urbańszczyzny, wypadł z drogi, uderzył w drzewo, a następnie przewrócił się na bok. Przyczyną było

niedostosowanie prędkości do warunków.

W miejscu zdarzenia zatrzymywali się inni kierowcy, którzy pomogli młodej kierującej wyjść z samochodu. Interweniowały też policja, pogotowie i dwa zastępy JRG Łowicz.

Okazało się, że obrażenia, jakich doznała kobieta, nie wymagają hospitalizacji. Była trzeźwa, została ukarana mandatem za spowodowanie kolizji. **tm**

Straż | Zapróśnienie ognia

Czy ktoś podpalał trzciniowiska?

W niedzielę, 15 marca, strażacy trzy razy wyjeżdżali do płonących trzciniowisk. Największy pożar miał miejsce około godz. 12.25. Objął pas trzciny zbiornika Rydwan w sąsiedztwie Lisiewicz Dużych. Ogień ogarnął powierzchnię 0,5 ha. Na miejscu obecne były zastępy z czterech jednostek PSP w Łowiczu oraz OSP w Pilaszkwowie, Bocheniu i Bielawach.

Około godz. 14.34 ponownie zapłonęły trzciniowiska na tym sa-

mym zbiorniku, na miejsce skierowany został zastęp z OSP Rogóźno. Tym razem ogień objął powierzchnię 250 mkw.

Trzeci pożar miał miejsce na stawach hodowlanych w Psarach, gdzie interweniował zastęp OSP Bielawy, spłonęło około 150 mkw. trzciniowisk. Do walki z płomieniami i dogaszanie pogorzeliśka użyto wody oraz tuman. Za przyczynę wszystkich trzech pożarów uznano zapróżnienie ognia przez nieznaną osobę. **tb**

STAN ZAGROŻENIA EPIDEMICZNEGO! W celu zapobiegania rozprzestrzenieniu się koronawirusa SARS-CoV-2 imprezy artystyczne, rozrywkowe i sportowe zostały odwołane, a domy kultury, baseny i hale sportowe zamknięte. Urzędy i instytucje publiczne zmieniły organizację pracy – zaleca się kontakty telefoniczne lub e-mailem. Poniżej podajemy dane kontaktowe do większości instytucji w naszym rejonie.

Informator

DLA ŁOWICZA I OKOLIC

ważne telefony

- Infolinia PKP: Intercity 703 200 200, Koleje Mazowieckie 22 364 44 44, Łódzka Kolej Aglomeracyjna (42) 205 55 15
- Infolinia PKS 609-846-204
- Pogotowie ratunkowe 999 alarmowy
- Straż pożarna 998 alarmowy
- Policja 997 alarmowy
- Policynny telefon zaufania 837-80-00
- Pogotowie energetyki ciepłej 46-837-59-16
- Pogotowie wod.-kan. 46-837-35-32
- Pog. energetyczne 991, 46-830-15-00
- Awaryjne oświetlenia ulicznego w Łowiczu: 881-551-551, 46 830-91-53
- Warsztat konserwatorski ŁSM: 46-837-42-33 (całodobowo); 609-135-423 (po godz. 15.00)
- Taxi osobowe: 46-837-34-01; 46-191-91; 46-830-05-00; 606-486-555; 600-508-308; Dworcowa: 602-774-552
- Taxi bagażowe: 46-837-35-28

dyżury przychodni

- Nocna i świąteczna pomoc lekarska ul. Ułańska 28, tel. 46-837-56-11, 46-837-56-12, 46-837-56-13 lub 509-056-091 – czynna: w dni robocze 18.00-8.00, soboty, niedziele i święta od 8.00 (przez 24 h).

apteki

- Łowicz – apteka całodobowa: ul. Stanisławskiego, tel. 46-830-22-02

msze święte w niedziele i święta

Zakaz zgromadzeń powyżej 50 osób

- Kościół pw. św. Ducha: 7.00, 8.30, 10.00, 12.00, 18.00.
- Kościół pw. Chrystusa Dobrego Pasterza: 7.00, 8.10, 11.15, 12.30, 17.00.
- Katedra: 7.00, 9.00, 10.30, 12.00, 18.00.
- Kościół o.o. Piarów: 8.00, 9.30, 11.00, 12.30, 16.00.
- Kościół Sióstr Bernardynek: 8.00, 10.00.
- Kościół pw. Matki Bożej Nieustającej Pomocy: 8.00, 10.00, 12.30, 18.00.
- Kaplica seminarjna: 10.00.

infolinia ws. koronawirusa

- Infolinia NFZ czynna całą dobę 800 190 590
- Infolinia Państwowej Inspekcji Sanitarnej województwa łódzkiego: czynne codziennie w godz. 8.00–22.00 695 422 338, 663 114 439, 782 236 442, 782 277 228, 663 154 463, 665 386 932
- Infolinia dla mieszkańców województwa łódzkiego czynna całą dobę: 42 664 19 04

- Sanepid w Łowiczu 46 837 64 94, alarmowy (całodobowo) 604 691 091
- Powiatowa Stacja Sanitarno-Epidemiologiczna w Skierniewicach 46 83346 00, 46 83330 21, 509425343

Starostwo w Łowiczu

- Biuro Gospodarki Nieruchomościami 46 854 94 42 lub 46 854 94 43
- Wydział Architektoniczno-Budowlany 46 854 94 58 lub 46 854 94 59
- Wydział Geodezji i Kartografii 46 854 94 31 lub 46 854 94 37 lub 46 854 94 40
- Wydział Inwestycji i Zamówień Publicznych 46 854 94 85 lub 46 854 94 83
- Powiatowy Inspektorat Nadzoru Budowlanego 46 837 03 47 lub 601 611 882
- Powiatowy Zespół Doradztwa Rolniczego Łowicz 46 830 34 65
- Wydział Organizacyjny 46 837 59 02
- Wydział Ochrony Środowiska, Rolnictwa i Leśnictwa 46 854 94 47 lub 46 854 94 51
- Wydział Finansowy 46 854 94 22 lub 46 854 94 23
- Wydział Kontroli i Zarządzania Jednostkami 46 854 94 73 lub 46 854 94 77
- Biuro Zarządzania Kryzysowego, Ochrony Ludności i Spraw Obronnych 46 837 88 46 lub 509 023 246
- Powiatowy Rzecznik Konsumentów 46 830 00 64
- Wydział Komunikacji 46 854 94 64 lub 46 854 94 65 lub 46 854 94 67
- Powiatowy Zespół do Spraw Orzekania o Niepełnosprawności 46 837 03 16

Urząd Miejski w Łowiczu

- Sekretariat 46 830 91 51; umlowicz@um.łowicz.pl
- Wydział Spraw Obywatelskich – zapisy na wizyty: 46 830 91 61
- Wydział Spraw Obywatelskich – zapisy na wizyty: 46 830 91 70 – sprawy dowodów osobistych; 46 830 91 27 lub 46 830 91 71 – sprawy meldunkowe, zaświadczenia o zameldowaniu; 46 830 91 32 – sprawy wojskowe i sprawy związane z kwalifikacją wojskową; 46 830 91 25 – sprawy inne
- Pomoc przy zakupie leków, podstawowych artykułów spożywczych i higieny osobistej 792 792 412 (pon. – sob. godz. 8-16)

Biuro Obsługi Klienta PGE

- przerwy w dostawach prądu, zawieranie umów na sprzedaż energii 422 222 222, serwis@gkpge.pl

- sprzedaż kodów do liczników przedpłatowych: 422 222 123
- infolinia 422 222 298

Sąd Rejonowy

- I Wydział Cywilny 46 830-43-01, cywilny@lowicz.sr.gov.pl
- II Wydział Karny 46 830-43-02, karny@lowicz.sr.gov.pl
- III Wydział Rodzinny i Nieletnich 46 830-43-03, rodzinny@lowicz.sr.gov.pl
- V Wydział Ksiąg Wieczystych 46 830-43-05, ksiegi@lowicz.sr.gov.pl
- Oddział Administracyjny 46 830-43-24, 46 830-43-07, administracja@lowicz.sr.gov.pl
- Biuro Obsługi Interesanta tel. 46 830-43-10, boi@lowicz.sr.gov.pl

Powiatowy Urząd Pracy w Łowiczu

- Sekretariat 46 830 98 00
- Pośrednicy pracy 46 830 98 33
- Doradcy zawodowi 46 830 98 26
- Szkolenia zawodowe, prace interwencyjne, roboty publiczne 46 830 98 21
- Staże zawodowe 46 830 98 39, 46 830 98 22
- Dotacje na działalność gospodarczą 46 830 98 25

urzędy gminne

- Urząd Gminy Bolimów 46 83803 05, 46 83803 22 ug.sekretariat@bolimow.pl
- Urząd Gminy Bielawy 46 838 26 95, ugbielawy@lodz.home.pl
- Urząd Gminy Chąsno 46 838 14 23, gmina@gminachasno.pl
- Urząd Gminy Domaniewice 46 830 17 60, ug@domaniewice.pl
- Urząd Stanu Cywilnego 46 830 17 75
- Urząd Gminy Kieton 24 277 90 80, urzadzgminykieton@xl.wp.pl
- Urząd Gminy Kocierzew Południowy 46 838 48 25, sekretariat@kocierzew.pl
- Gminny Ośrodek Pomocy Społecznej w Kocierzewie Płd. 46 839 40 44
- Urząd Gminy Łowicz 46 830 26 30; sekretariat@ug.łowicz.pl
- Biuro Obsługi Interesantów pok. nr 17 na I piętrze (wejście od ulicy Wąskiej)
- Urząd Gminy Łyszkowice 46 838 87 78, sekretariat@lyszkowice.pl
- Urząd Gminy Nieborów 46 838 56 13, 46 838 56 65, 46 838 56 58, gmina@nieborow.pl
- Urząd Gminy Sanniki 24 277 10; sanniki@zgwrp.org.pl
- M-GOPS 24 277 61 56
- Urząd Gminy Zduny 46 838 74 26; sekretariat@pocza.onet.pl
- GOPS – gops@gminazduny.pl

DLA GŁÓWNA I STRYKOWA

ważne telefony

- Informacja PKP 42-631-97-06
- Taxi w Głownie 42-719-10-14
- Policja 997 alarmowy; w Głownie 42-719-20-20; w Strykowie: 42-719-80-07
- Straż pożarna: 998, w Głownie 42-719-10-08, w Strykowie 42-719-82-95;
- Pogotowie ratunkowe 999 alarmowy
- Pogotowie wodociągowe w Głownie 42-719-16-39
- Pogotowie energetyczne w Strykowie 42-719-80-10; w Zgierzu 42-675-10-00.
- Sanepid w Zgierzu 42 714 02 53

dyżury aptek

- Głowno: czwartek, 19 marca: ul. Sikorskiego 45/47, tel. 42 719-10-28
- piątek, 20 marca: ul. Sikorskiego 59, tel. 42 710-12-99
- sobota, 21 marca: ul. Swoboda 17, tel. 42 685-78-11
- niedziela, 22 marca: ul. Młynarska 1, tel. 42 716-45-95
- poniedziałek, 23 marca: ul. Kopernika 19, tel. 42 719-20-12
- wtorek, 24 marca: ul. Łowicka 38 A, tel. 42 719-21-31
- środa, 25 marca: ul. Młynarska 1, tel. 42 716-45-95
- Apteki pełnią dyżury: w dni powszednie od zakończenia zmiany dziennej do godz. 8.00 dnia następnego; w soboty 20–8 dnia nast.; w niedziele 18–8 dnia nast., w święta 8–8 dnia nast.
- Stryków: niedziela, 22 marca: pl. Łukasieńskiego 15, w godz. 9–14.00

dyżury przychodni

- Przychodnia Rejonowa w Głownie, ul. Kopernika 19, tel. 42-719-10-92; poradnia ogólna: pn-pt. 7.00-18.00
- Przychodnie w Strykowie: ul. Kościuski 27: tel. 42-717-45-15
- ul. Targowa 16: tel. 42-719-92-30
- Punkt Konsultacyjny ds. Uzależnień i Promocyj w Rodzinie: 42-719-26-46
- Punkt nieodpłatnej pomocy prawnej: Głowno, tel: 665-530-294
- Stryków, tel: 665-529-866

miasto Głowno

- Sekretariat Urzędu Miejskiego 798 831 668, 798 831 480, sekretariat@glowno.pl
- Referat Spraw Obywatelskich 798 831 621, mblaszczyk@glowno.pl

DLA ŻYCHLINA I OKOLIC

ważne telefony

- Informacja PKP 22-194-36
- Infolinia PKS 609-846-204
- Policji w Żychlinie (24) 285-29-97
- Policji w Pacynie: (24) 235-02-710
- Policji w Sannikach: (24) 235-02-75
- Komenda Powiatowa Policji w Kutnie: (24) 253-22-00
- Straż pożarna: 998 alarmowy
- OSP w Żychlinie: (24) 285-12-10
- w Pacynie: 604-349-406
- w Bednie: (24) 285-51-91
- Pogotowie energetyczne w Żychlinie: 285-10-27
- Awaryjne oświetlenia ulicznego Kutno całodobowo: 606-605-494, 692-888-144
- Sanepid w Kutnie 24 355 71 00

dyżury

- Nocna i Świąteczna Pomoc Lekarska Kutno, ul. Popiełuszki 1, NZOZ Red-Med tel. (24) 355-60-11, 697-859-705
- Apteka: Kutno ul. Mickiewicza 5, tel. 24-254-79-39 – dyżur całodobowy
- Nieodpłatna pomoc prawna – Punkt specjalistycznego poradnictwa obywatelskiego, mediacje: Urząd Gminy w Żychlinie, ul. Barlickiego 15a, tel. (24) 355-47-64; pon.–pt. w godz. 9–13.

msze święte w niedziele i święta

- Żychlin, parafia pw. Św. Apostołów Piotra i Pawła: 7.00, 9.00, 10.30, 12.00, 18.00.
- Żychlin, kaplica pw. św. Maksymiliana Kolbego: 9.30, 11.00, 12.30

gmina Żychlin

- Urząd Gminy 24 351-20-32, bpi@gminazychlina.pl, sekretariat@gminazychlina.pl
- Sprawy z zakresu budownictwa i mieszkalnictwa 24 351 20 41
- dróg i oświetlenia ulicznego 24 351 20 40
- planowania przestrzennego – 24 351 20 27
- sprawy dot. aktów urodzenia, małżeństwa lub zgonu (24) 351 20 18 lub usc@gminazychlina.pl

- Referat Finansowo-Budżetowy 798 831 542, jsadowska@glowno.pl
- Referat Geodezji i Gospodarki Nieruchomościami 798 831 550, aolejniczak@glowno.pl
- Referat Ochrony Środowiska i Rolnictwa 798 831 681, pmalecki@glowno.pl
- Referat Infrastruktury Technicznej 798 831 560, ajaniak@glowno.pl
- Referat Oświaty i Infrastruktury Społecznej 798 831 685, blisowska@glowno.pl
- Referat Organizacyjno-Administracyjny 798 831 691, mszczerba@glowno.pl
- Referat ds. Obsługi Rady Miejskiej 798 831 498, akazmierczak@glowno.pl
- Referat Promocji i Komunikacji Społecznej 798 831 571, rjaskowski@glowno.pl
- Urząd Stanu Cywilnego: 798 831 572, wronska@glowno.pl

gmina Głowno

- Urząd Gminy - sekretariat 42 719-12-91, 42 719-13-54, sekretariat@gmina-glowno.pl
- Gminny Ośrodek Pomocy Społecznej 42 719-26-46

miasto i gmina Stryków

- Sekretariat Urzędu Miejskiego 42-719-80-02, strykow@strykow.pl
- Urząd Stanu Cywilnego 42-719-89-27
- Wydz. Działalności Gospodarczej 42 719-80-02 w. 134
- Ewidencja ludności i dowody osobiste 42-719-80-27
- Drogownictwo, oświetlenie, transport publiczny 42-719-88-89
- Ochrona zwierząt, usuwanie drzew, rolnictwo 42-719-80-02 w. 150, 250, 350
- Ochrona środowiska, odpady 42 719-80-02 w. 129
- Edukacja, sport, kultura 42-719-80-02 w. 111, 311
- Biuro Rady Miejskiej 42 719-85-77
- Ośrodek Pomocy Społecznej 42 719-85-01, mgops-strykow@o2.pl

gmina Dmosin

- Urząd Gminy 46 874-62-94 wew.10 lub 46 874 73 77, sekretariat@dmosin.pl
- Gminny Ośrodek Pomocy Społecznej 46 874 60 03

OFERTY PRACY

z dnia 17.03.2020 r.

POWIATOWY URZĄD PRACY W ŁOWICZU:

- Pozostali robotnicy wykonujący prace proste w przemyśle
- Technik prac biurowych
- Pracownik produkcyjny
- Recepcjonista
- Monter stolarki budowlanej
- Psycholog
- Pracownik biurowy
- Pracownik stacji paliw
- Dzwiazar
- Operator maszyn dziwiarskich
- Pielęgniarka/położna

POWIATOWY URZĄD PRACY W ZGIERZU:

- Pakowacz
- Pracownik ogólnobudowlany
- Pracownik administracyjny
- Pracownik biurowy
- Asystent nauczyciela przedszkola
- Kierowca samochodu dostawczego (do 3,5 tony)
- Pracownik fizyczny
- Pracownik ochrony
- Płytkarz
- Pomocniczy pracownik ogólnobudowlany
- Pracownik ogólnobudowlany - dociepleniowiec
- Brukarz/kamieniarz
- Pracownik ogólnobudowlany
- Pracownik ochrony fizycznej
- Pomoc brukarza
- Malarz budowlany wewnętrzny i zewnętrzny
- Instruktor terapii zajęciowej
- Elektromonter
- Pracownik biurowy
- Pomocniczy robotnik w przemyśle przetwórczym
- Kosmetyczka
- Przedstawiciel handlowy
- Obchodowy kotła docelowo maszynista kotła
- Maszynista urządzeń nawigacyjna

POWIATOWY URZĄD PRACY W KUTNIE:

- Operator maszyn
- Szlifarz metali
- Monter hydraulik
- Pracownik fizyczny
- Sprzątczak/ka
- Pracownik ochrony
- Monter elektryk-elektronik
- Pracownik produkcji
- Magazynier
- Operator maszyn SSL
- Fryzjer
- Maniurzystka
- Kosmetyczka
- Operator podnośnika koszowego
- Technik elektronik
- Pracownik socjalny
- Kierownik robót
- Psycholog
- Nauczyciel oligofrenopedagogiki

SKARB ROLNIKA

NOTOWANIA Z TARGOWISKA MIEJSKIEGO – ceny z dnia 17.03.2020 r.

		w Łowiczu	w Głownie
brokuły	kg	4,00	4,00
buraki czerwone	kg	2,00	2,00
cebula	kg	2,50	2,50
czosnek	szt.	1,50-2,50	-
gruski	kg	6,00	6,00
jabłka	kg	2,50-5,00	3,00-3,50
jaja fermowe	15 szt.	8,00-11,00	-
jaja wiejskie	15 szt.	9,00-12,00	-
kalafior	szt.	4,00	4,00
kapusta biała	szt.	3,00	3,00
kapusta kiszona	kg	5,00	5,00
kapusta pekińska	kg	4,00	4,00
koperki	peczek	1,50-2,00	2,00
miod	0,9 litra	30,00	-
marchew	kg	3,00	2,50-3,00
natka pietruszki	peczek	2,00	1,50
ogórki kiszone	kg	5,00	5,00
ogórek zielony	kg	9,00-10,00	10,00
papryka czerwona	kg	8,00-10,00	8,00
pieczarki	kg	9,00-10,00	6,00-7,00
pietruska	kg	5,00	4,00
pomidor malinowy	kg	10,00	-
pomidor szklarniowy	kg	8,00-10,00	8,50
por	szt.	2,50-3,00	2,50
rzodkiewka	peczek	3,50	2,50-3,00
sałata	szt.	3,00	3,00
seler	szt.	4,00	4,00
szczypiorek	peczek	2,00	2,00
śliwki	kg	8,00	-
włoszczyzna	peczek	3,50	4,00
ziemniaki	kg	2,00	2,50

ROLNIK SPRZEDAJE

ceny z dnia 17.03.2020 r.

Żywiec pierzowy:

- Domaniewice: 5,80 zł/kg+VAT
- Różyce: 5,80 zł/kg+VAT
- Kieton: 6,00 zł/kg + VAT
- Skowroda Płd.: 6,00 zł/kg+VAT
- Chąsno: 5,70 zł/kg+VAT
- Karnków: 5,80 zł/kg+VAT

Żywiec wulowy:

- Domaniewice: jałówki 5,80 zł/kg+VAT, krowy 5,00 zł/kg+VAT; byki 5,80 zł/kg+VAT
- Różyce: jałówki 5,80 zł/kg+VAT, krowy 5,00 zł/kg+VAT; byki 6,70 zł/kg+VAT
- Skowroda Płd.: jałówki 7,00 zł/kg+VAT, krowy 5,00 zł/kg+VAT; byki 7,00 zł/kg+VAT

REKLAMA

WYNAJEM PRODUKCJA MAGAZYNY ŁOWICZ

- ✓ pow. magazynowa 15 tys. m² w modułach 1 tys.m²–4 tys.m², 100m²–400 m² – wysokość 7m
- ✓ pow. magazynowa 2 tys.m² z suwnicą, wysokość 11m
- ✓ własne ujęcie wody, system uzdatniania wody (0,5° dH)
- ✓ wieża ciśnieniowa
- ✓ basen PPOŻ
- ✓ kolektor ściękowy ze zbiornikiem osadowym
- ✓ PARA (5-6 t/h przy 4 atm)
- ✓ plac manewrowy 10 tys. m²
- ✓ światłowód
- ✓ możliwość skorzystania z programu „Praca dla Więźniów”
- ✓ własne stacje trafo
- łącznie: 6 MW,
- ✓ sąsiedztwo rozdzielni PGE
- ✓ stolówka na terenie zakładu

TELEFON: +48 608-094-050
E-MAIL: BIURO@SYNTAX.PL
Syntex Sp. z o.o.

Firma w Głownie
zatrudni na 1/2 etatu
OSOBĘ
DO SPRZĄTANIA BIURA
a.seliga@mitmar.pl

NAWOZY

- Atrakcyjne ceny
- Transport GRATIS
- Wygoda 31
- tel. 726-530-587

Ogłoszenia

CZWARTEK 19 marca 2020 | NR 12

www.lowiczanie.info

samochodowe

kupno

■ Subiekt Nieborów Auto-kasacja, sprzedaż części, tel. (46) 838-55-41.

■ Auto skup, całe i uszkodzone, wszystkie marki, najlepsze ceny, tel. 604-191-186.

■ Dostawcze, tel. 725-562-998.

■ Skup samochodów, najlepsze ceny, tel. 725-361-836.

sprzedaż

■ AUDI A3, 1,9 TDI, 2000 rok, 5.200 zł, tel. 602-584-266.

■ AUDI A4, 2,0 TDI, 2007 rok, grafit, tel. 506-336-944.

■ AUDI A6, 3,0, 2004 rok, tel. 785-959-817.

■ BMW 318D, 2004 rok, 7.200 zł, w rozliczeniu mogę przyjąć mniejszy, tel. 604-706-309.

■ BMW 330D E46, 250KM M-pakiet czarny, 2002 rok, 320.000 km, 24.900zł, tel. 888-355-898.

■ BMW E 46, 2,0 benzyna/gaz, 2005 rok, tel. 508-284-488.

■ FIAT Ducato, 2002 rok, średni podwyższony, długość skrzyni 2,80, stan bardzo dobry, tel. 662-903-838.

■ FIAT Grande Punto, 2006 rok, tel. 607-908-528.

■ FIAT Panda, 2010 rok, tel. 661-145-864.

■ FIAT Panda III, 1,2, 2012 rok, 59.000 km, tel. 695-323-452.

■ FIAT Seicento, 2000 rok, tel. 603-872-897.

■ FIAT Seicento, 1,1, 2010 rok, tel. 608-167-452.

■ FIAT Seicento, 2004 rok, na części, 700 zł, tel. 602-584-266.

■ FORD Focus, 1,8 TDI, 2001 rok, tel. 728-325-920.

■ FORD Focus, C Max, tel. 692-730-825, po 1700.

■ FORD Mondeo, 2,0 TDCI, 2010 rok, tel. 608-641-402.

■ HONDA Civic, 1,4 16V, 2005 rok, bogate wyposażenie, atrakcyjna cena, tel. 513-375-786.

■ HYUNDAI i30CW benzyna/gaz, 2008 rok, tel. 606-987-613.

■ KIA Venga, 1,4 benzyna/gaz, 2011r., 190.000km, +koła zimowe, tel. 606-432-319.

■ LT28, na części, tel. 511-383-203.

■ OPEL Astra 1, 1998 rok, 800 zł, kontakt po 17, tel. 600-255-390.

■ OPEL Agila, 1,0 benzyna, 2001 rok, tel. 577-028-979.

■ OPEL Astra I, 1998 rok, tel. 669-419-342.

■ OPEL Corsa, 1,2, 2012 rok, tel. 600-944-728.

■ OPEL Corsa, 1,3D, 2011 rok, klimatyzacja, 12.700 zł, w rozliczeniu mogę przyjąć tańszy, tel. 513-375-786.

■ OPEL Corsa, 2010 rok, stan bdb, tel. 603-573-706.

■ OPEL Vectra C GTS, 1,9 TDI, 2009 rok, skrzynia „6”, 14.900 zł, tel. 513-375-786.

■ PEUGEOT, 2,0 HDI, 2007 rok, kombi, tel. 500-818-105.

■ RENAULT Laguna 2, 2004 rok, cena do negocjacji, tel. 696-385-646.

■ RENAULT Megane, 1,4 16V, 2000 rok, w oryginale, bezwypadkowy, stan rewelacyjny, cena atrakcyjna, tel. 604-706-309.

■ Rover 75, 2,0 benzyna, 2000 rok, tanio, tel. 609-855-375.

■ SKODA Felicia w gazie, 1999r, tel. 694-146-962.

■ SKODA Octavia, 1,9 TDI, 2010 rok, tel. 501-645-857.

■ SKODA Rapid, 1,6 TDI, 2014 rok, 75000 km, tel. 509-775-218.

■ SUZUKI Swift, 1,3 benzyna, 2007 rok, 120 tys.km, tel. 501-645-857.

■ TOYOTA Auris, 1,3 benzyna, 102.000 km, 2015 rok rejestracja 2016, zadbane bezwypadkowy, 40.000 zł, tel. 600-746-321.

■ TOYOTA Avensis, 2,0 diesel, 2006 rok, czarna perła, 10500 zł, tel. 607-701-177.

■ TOYOTA Avensis, 2,0 D-4D, 2006 rok, wersja D-Cat, 14.200 zł, możliwość zamiany na mniejszy, tel. 604-706-309.

■ TOYOTA Yaris, 1,3, 2005 rok, oraz 2008 rok, tel. 513-375-786.

■ VOLKSWAGEN Passat B7, 2,0 TDI, 2012 rok, srebrny, kombi, salon Polska, tel. 691-695-407.

■ VOLVO S40, 2,0D, 2005 rok, czarny metalik, bogato wyposażony, tel. 513-375-786.

■ VOLVO S60 2.4D 260KM, srebrny, 2005 rok, 277.000km, 16.300zł, tel. 734-124-024.

■ VW Golf, 1,9 TDI 101 KM, 2002 rok granatowy, bezwypadkowy, tel. 724-438-377.

■ VW Passat kombi, 1,9 TDI, 2001 rok, tel. 692-421-718, 600-652-852, po 1700.

■ VW Passat kombi, 1,9 TDI, 2003 rok, bogato wyposażony, 6.900 zł, (w zamianę przyjmę mniejszy), tel. 513-375-786.

■ VW Polo, 1,4 TDI, 2009 rok, 12.200 zł, tel. 513-375-786.

■ VW T4, 2,5, 1996 rok, 9-osobowy, tel. 609-846-316.

■ VW Golf, 1,9 TDI 101 KM, 2002 rok granatowy, bezwypadkowy, tel. 724-438-377.

■ VW Passat kombi, 1,9 TDI, 2001 rok, tel. 692-421-718, 600-652-852, po 1700.

■ VW Passat kombi, 1,9 TDI, 2003 rok, bogato wyposażony, 6.900 zł, (w zamianę przyjmę mniejszy), tel. 513-375-786.

■ VW Polo, 1,4 TDI, 2009 rok, 12.200 zł, tel. 513-375-786.

■ VW T4, 2,5, 1996 rok, 9-osobowy, tel. 609-846-316.

■ VW Golf, 1,9 TDI 101 KM, 2002 rok granatowy, bezwypadkowy, tel. 724-438-377.

■ VW Passat kombi, 1,9 TDI, 2001 rok, tel. 692-421-718, 600-652-852, po 1700.

■ VW Passat kombi, 1,9 TDI, 2003 rok, bogato wyposażony, 6.900 zł, (w zamianę przyjmę mniejszy), tel. 513-375-786.

■ VW Polo, 1,4 TDI, 2009 rok, 12.200 zł, tel. 513-375-786.

■ VW T4, 2,5, 1996 rok, 9-osobowy, tel. 609-846-316.

inne

■ Klucze samochodowe, piloty, stacyki, Głowno, tel. 606-319-335.

■ Opony, felgi z Niemiec, hurtownia. Największy skład w rejonie, klimatyzacja, mechanika, Bratoszewice, ul. Łódzka 28, www.opony-gaweda.pl, tel. (42) 719-63-08, tel. 505-151-701.

■ Sprzedam części do BMW E-36, 1,6, tel. 693-944-451.

■ Sprzedam części do BMW E-36, 1,6, tel. 693-944-451.

■ Sprzedam części do BMW E-36, 1,6, tel. 693-944-451.

■ Sprzedam części do BMW E-36, 1,6, tel. 693-944-451.

■ Sprzedam części do BMW E-36, 1,6, tel. 693-944-451.

■ Sprzedam części do BMW E-36, 1,6, tel. 693-944-451.

■ Sprzedam części do BMW E-36, 1,6, tel. 693-944-451.

■ Sprzedam części do BMW E-36, 1,6, tel. 693-944-451.

■ Sprzedam części do BMW E-36, 1,6, tel. 693-944-451.

■ Sprzedam części do BMW E-36, 1,6, tel. 693-944-451.

■ Sprzedam części do BMW E-36, 1,6, tel. 693-944-451.

■ Sprzedam części do BMW E-36, 1,6, tel. 693-944-451.

■ Sprzedam części do BMW E-36, 1,6, tel. 693-944-451.

■ Sprzedam części do BMW E-36, 1,6, tel. 693-944-451.

■ Sprzedam części do BMW E-36, 1,6, tel. 693-944-451.

■ Sprzedam części do BMW E-36, 1,6, tel. 693-944-451.

■ Sprzedam części do BMW E-36, 1,6, tel. 693-944-451.

■ Sprzedam części do BMW E-36, 1,6, tel. 693-944-451.

■ Sprzedam części do BMW E-36, 1,6, tel. 693-944-451.

■ Sprzedam części do BMW E-36, 1,6, tel. 693-944-451.

■ Sprzedam części do BMW E-36, 1,6, tel. 693-944-451.

■ Sprzedam części do BMW E-36, 1,6, tel. 693-944-451.

■ Sprzedam części do BMW E-36, 1,6, tel. 693-944-451.

■ Sprzedam części do BMW E-36, 1,6, tel. 693-944-451.

■ Sprzedam części do BMW E-36, 1,6, tel. 693-944-451.

■ Sprzedam części do BMW E-36, 1,6, tel. 693-944-451.

■ Sprzedam części do BMW E-36, 1,6, tel. 693-944-451.

■ Sprzedam części do BMW E-36, 1,6, tel. 693-944-451.

■ Sprzedam części do BMW E-36, 1,6, tel. 693-944-451.

■ Sprzedam części do BMW E-36, 1,6, tel. 693-944-451.

■ Sprzedam części do BMW E-36, 1,6, tel. 693-944-451.

■ Sprzedam części do BMW E-36, 1,6, tel. 693-944-451.

■ Sprzedam części do BMW E-36, 1,6, tel. 693-944-451.

■ Sprzedam części do BMW E-36, 1,6, tel. 693-944-451.

■ Sprzedam części do BMW E-36, 1,6, tel. 693-944-451.

■ Sprzedam części do BMW E-36, 1,6, tel. 693-944-451.

sprzedaż

■ Działka rolno-budowlana nr 345; 1,01 ha, Mysłaków, gmina Nieborów, 100.000 zł, tel. 503-935-863.

■ Działka 1,22 ha, Zielkowiec I, tel. 609-106-174.

■ Działki budowlane, ul. Łowicka, Mysłaków, tel. 666-337-808.

■ Działka, Zielkowiec, tel. 604-619-398.

■ Działka budowlana 2.300 mkw, Małszyce, tel. 504-475-567.

■ Pół bliźniaka, stan surowy, zamknięty, Łowicz, tel. 609-009-558, po 16.000.

■ Działka 30 arów z budynkami, Janinów, gm. Bielawy, tel. 785-250-595.

■ Ziemia rolna z możliwością zabudowy 2,4 ha, gmina Domaniewice, tel. 794-944-434.

■ Sprzedam lub zamienię dom pod Łowiczem na bloki, tel. 606-967-338.

■ Działka 900 mkw, uzbrojona, Bełchów Osiedle, tel. 880-280-527.

■ Sprzedam dom, stan deweloperski. Łowicz, ul. Młyńska 17 (os. Górki), tel. 606-712-892, 530-453-353.

■ Ziemia rolno-budowlana 2,86 ha, droga asfaltowa, 127.770 zł, 1,86 ha - IV klasa, 1 ha - V klasa, tel. 693-351-078.

■ Sprzedam dom w Łodzi, bezpośrednio, tel. 692-343-528.

■ Sprzedam działkę budowlaną k./Łowicza 88 arów z lasem, tel. 606-818-288.

■ Działka rolna 0,26 ha, Szymanowice, tel. 536-009-699.

■ Sprzedam działkę inwestycyjną, Wola Błędowa, tel. 576-175-730.

■ Sprzedam działkę 1.300 mkw., tel. 507-957-679.

■ Sprzedam 1,04ha ziemi na Świącach, tel. 668-409-727.

■ M4, 68 mkw, ul. Bolimowska, tel. 573-447-024.

■ Sprzedam 2 ha w miejscowości Zamiary, gmina Kiernozia, tel. 603-692-823.

■ Sprzedam działkę budowlaną w Kiernozie, tel. 669-622-714.

■ Działka budowlana wraz z ziemią 3,2 ha, Bobrowniki, tel. 604-169-278.

■ Mieszkanie 72 mkw, Os. Bratkowice, dzwonić po 16, tel. 608-336-130.

■ Polesie, 9.400 mkw., tel. 603-878-783.

■ Ziemia orna, Złaków, tel. 692-101-989.

■ Budynki gospodarcze, 230 mkw., 320 mkw., 180.000 zł, Chruślin, tel. 695-248-808.

■ Chruślin, 9 ha ziemi, 180.000 zł, tel. 695-248-808.

■ Sprzedam działkę budowlaną w Głownie 1500 mkw., tel. 514-157-095.

■ Sprzedam działkę w Głownie 43 zł/mkw., tel. 607-144-154.

■ Sprzedam mieszkanie własnościowe 48 mkw., ul. Sikorskiego, Głowno, tel. 668-405-227.

■ Dom, stan surowy zamknięty z działką 1.150 mkw., Arkadia, tel. 530-370-088.

■ Działka budowlana przy drodze Łowicz-Strzelce, tel. 793-024-030.

■ Ziemia 2,7545 ha, Sromów, tel. 885-221-390.

■ Działki budowlane, Otolice, tel. 668-049-706.

■ Kawalerka 24 mkw., II piętro, Skierniewice, Pomologiczna, tel. 609-810-777.

■ Sprzedam mieszkanie 73 mkw., osiedle Bratkowice, 1 piętro, tel. 661-800-516.

■ Dom mieszkalny z ziemią orną, tel. 600-663-525.

■ Sprzedam 3,5 ha ziemi, Grzybów Dolny 40, tel. (24) 285-96-01.

■ Sprzedam 3,5 ha ziemi, Grzybów Dolny 40, tel. (24) 285-96-01.

■ Sprzedam 3,5 ha ziemi, Grzybów Dolny 40, tel. (24) 285-96-01.

■ Sprzedam 3,5 ha ziemi, Grzybów Dolny 40, tel. (24) 285-96-01.

■ Sprzedam 3,5 ha ziemi, Grzybów Dolny 40, tel. (24) 285-96-01.

■ Sprzedam 3,5 ha ziemi, Grzybów Dolny 40, tel. (24) 285-96-01.

■ Sprzedam 3,5 ha ziemi, Grzybów Dolny 40, tel. (24) 285-96-01.

■ Sprzedam 3,5 ha ziemi, Grzybów Dolny 40, tel. (24) 285-96-01.

■ Sprzedam 3,5 ha ziemi, Grzybów Dolny 40, tel. (24) 285-96-01.

■ Sprzedam 3,5 ha ziemi, Grzybów Dolny 40, tel. (24) 285-96-01.

■ Sprzedam 3,5 ha ziemi, Grzybów Dolny 40, tel. (24) 285-96-01.

■ Sprzedam 3,5 ha ziemi, Grzybów Dolny 40, tel. (24) 285-96-01.

■ Sprzedam 3,5 ha ziemi, Grzybów Dolny 40, tel. (24) 285-96-01.

■ Sprzedam 3,5 ha ziemi, Grzybów Dolny 40, tel. (24) 285-96-01.

■ Sprzedam 3,5 ha ziemi, Grzybów Dolny 40, tel. (24) 285-96-01.

■ Sprzedam 3,5 ha ziemi, Grzybów Dolny 40, tel. (24) 285-96-01.

■ Sprzedam 3,5 ha ziemi, Grzybów Dolny 40, tel. (24) 285-96-01.

■ Sprzedam 3,5 ha ziemi, Grzybów Dolny 40, tel. (24) 285-96-01.

■ Sprzedam 3,5 ha ziemi, Grzybów Dolny 40, tel. (24) 285-96-01.

■ Sprzedam 3,5 ha ziemi, Grzybów Dolny 40, tel. (24) 285-96-01.

■ Sprzedam 3,5 ha ziemi, Grzybów Dolny 40, tel. (24) 285-96-01.

■ Sprzedam 3,5 ha ziemi, Grzybów Dolny 40, tel. (24) 285-96-01.

■ Sprzedam 3,5 ha ziemi, Grzybów Dolny 40, tel. (24) 285-96-01.

■ Sprzedam 3,5 ha ziemi, Grzybów Dolny 40, tel. (24) 285-96-01.

■ Sprzedam 3,5 ha ziemi, Grzybów Dolny 40, tel. (24) 285-96-01.

■ Sprzedam 3,5 ha ziemi, Grzybów Dolny 40, tel. (24) 285-96-01.

■ Działka budowlana 13 arów; Plecka Dąbrowa; przy trasie, media, prąd, woda, tel. 604-529-656.

■ Działka budowlana przy Poznańskiej, 3000 mkw., media prąd, woda, tel. 604-529-656.

■ Sprzedam gospodarstwo 4 ha z budynkami, Wola Lubiankowa, tel. 721-075-171.

■ Sprzedam działki budowlane Strzelce: 1300 mkw, ok 900 mkw., tel. 501-213-061, 501-213-062.

■ Sprzedam działki budowlane Strzelce: 1300 mkw, ok 900 mkw., tel. 501-213-061, 501-213-062.

■ Sprzedam działki budowlane Strzelce: 1300 mkw, ok 900 mkw., tel. 501-213-061, 501-213-062.

■ Sprzedam działki budowlane Strzelce: 1300 mkw, ok 900 mkw., tel. 501-213-061, 501-213-062.

■ Sprzedam działki budowlane Strzelce: 1300 mkw, ok 900 mkw., tel. 501-213-061, 501-213-062.

■ Sprzedam działki budowlane

- Remonty wykończenia od A-Z, tel. 739-021-981.
- Remonty, tel. 603-043-995.
- Tynki maszynowe, tel. 796-954-454.
- Tynki maszynowe profesjonalne, wylewki, tel. 604-144-668.
- Kompleksowe usługi remontowo-budowlane, tel. 511-568-525.
- Układanie kostki brukowej, tel. 667-837-817.
- Okna: naprawa, regulacja, tel. 609-135-411.
- Cyklinowanie, polerowanie, tel. 501-249-461.
- Wykończenia wnętrz, remonty, tel. 532-115-111.
- Docieplenia budynków, remonty, tel. 666-152-315.
- Dachy, montaż pokryć dachowych i konstrukcje, tel. 507-542-210.
- Podbitki, grzanie papu termozgrzewalnej, tel. 507-542-210.
- Układanie kostki brukowej, opaski wokół nagrobków, tel. 667-189-380.
- Tynki, tel. 575-661-940.
- Docieplenie budynków, elewacje, struktury, agregatem. Tanie, szybko, solidnie, tel. 607-612-176.
- Wylewki maszynowe, zacieranie mechaniczne, tel. 785-246-112.
- Wykonanie konstrukcji i pokryć dachowych, remonty, rozbudowy, tel. 726-395-426.
- Gładź, malowanie, glazura, terakota, wykańczanie wnętrz, malowanie elewacji, tel. 609-541-373.
- Brukarstwo, tel. 791-306-104.
- Usługi kruszarka (rozbiórki), przesiewaczem, walcem, ładowarką, koparko-ładowarką, koparką gaśnicową, wywrotką, transport maszyn budowlanych, rolniczych, tel. 693-565-564.
- Schody drewniane. Komputerowe projektowanie schodów. Meble na wymiar, inne usługi stolarskie, tel. 663-766-557.
- Układanie kostki brukowej, tel. 724-956-210.
- Elewacje, docieplenia, tel. 692-986-022.
- Ogrodzenia panelowe, metalowe, siatki, betonowe, łupane, bramy, furtki, balustrady, wiaty, fundamenty, tel. 798-877-090.
- Usługi koparko-ładowarką, usługi wywrotką, 15 ton, tel. 784-464-959.
- Malowanie, tel. 514-347-542.
- Malowanie ogrodzeń, renowacja, tel. 793-394-921.
- Dachy, pokrycia dachowe, konstrukcje, obróbki, tel. 609-846-316.
- Montaż pokryć dachowych, blachodachówka termozgrzewalna, tel. 515-236-149.
- Budowy, remonty, docieplenia, tel. 794-230-700.
- Docieplenia, tel. 662-881-102.
- Malowanie, gipsowanie, tapetowanie, panele, płyta G/K, wykańczanie poddaszy, tel. 535-466-501.
- Malowanie, gipsowanie, glazura, terakota, sufity podwieszane. Przystępne ceny, tel. 691-768-451.
- Złota Rączka* bieżące naprawy, wymiany, hydraulika, elektryka i inne, tel. 608-028-762.
- Cyklinowanie bezpyłowe, tel. 504-960-515.
- Usługi minikoparką i wywrotką, przyłącza wodno-kanalizacyjne, piach, żwir 3 tony, tel. 508-175-031.

- Docieplenie budynków, wykańczanie wnętrz, poddasza, gipsy, www.remonty-lowicz.pl, tel. 511-735-802.
- Malowanie, gładź, glazura, tel. 668-026-851.
- Usługi budowlane, docieplenia, tel. 572-947-448.
- Usługi minikoparką, wywrotką do 3,5 tony, tel. 608-632-134.
- Tynki, remonty, docieplenia, tania, tel. 573-172-175.
- Tynki pod pacę, tania, tel. 510-300-753.
- Malowanie, gładź, hydraulika, tel. 515-830-969.
- Budowanie domów, garaży od podstaw, przeróbki budynków mieszkalnych i gospodarczych, murowanie komiń z klinkieru, tel. 530-026-584, 723-917-819.
- Dachy, pokrycia dachowe, tel. 723-917-819, 530-026-584.
- Bramy garażowe, wrota, drzwi, ogrodzenia, bramy, montaż ogrodzeń, tel. 506-771-822.
- Glazura, terakota, malowanie, solidnie, wolne terminy, tel. 695-649-898.
- Tynki tradycyjne, mułkowane, murowanie, tel. 725-668-616.
- Papa - tania, solidnie, tel. 608-677-525.
- Krycie dachów i sprzedaż materiałów budowlanych. Tania, solidnie, tel. 608-677-525.
- Cyklinowanie bezpyłowe, układanie podłóg, paneli, tania, solidnie, tel. 604-075-293.
- Brukarstwo, tel. 579-243-494.
- Wylewki maszynowe, tel. 517-032-915.
- Układanie kostki brukowej, krótkie terminy, tel. 883-215-523.
- Docieplenia stropu, styrobeton, zamiennik styropianu, tel. 605-416-083.
- Wylewki, tynki agregatem, tel. 605-416-083.
- Ogrodzenia - montaż, tel. 606-303-471.
- Adaptacja poddaszy, ścianki, sufity G/K, malowanie, gładzie, glazura, terakota, tel. 792-781-446.
- Dachy: naprawa, wymiana, podbitki, tel. 607-610-786.
- Wylewki agregatem, mixokret, tel. 513-985-412.
- Docieplenia budynków, murowanie, tel. 513-985-412.
- Docieplenia budynków, elewacje, glazura, terakota, adaptacja poddaszy, kompleksowe wykończenia wnętrz. F.VAT, tel. 606-737-576.
- Budowa domów jednorodzinnych od podstaw, garaży, ogrodzeń. Płytki, tel. 603-249-121.
- Podłogi drewniane, parkiety: układanie, cyklinowanie, polerowanie, lakierowanie, olejowanie. Schody: renowacja. Profesjonalnie, solidnie, tel. 733-552-113, 601-378-677.
- Dachy: konstrukcje, pokrycia, naprawy, konserwacje, malowanie, smarowanie, tel. 609-227-348.
- Układanie kostki brukowej, tel. 531-020-043.
- Uprawniony technik budowlany. Nadzorowanie, kierowanie budowami. Prowadzenie dziennika budowy, tel. 607-302-816.
- Docieplenia budynków, tel. 608-380-169.

sprzedaż

- Extra czarna ziemia ogrodowa, po obróbce mechanicznej, tel. 601-239-779.

- Żwir (kamień) 16-35 mm do ogrodu, odwodnień i drenażu, Kopalnia Maurzyce, tel. 601-239-779.
- Sprzedaż piasku, kruszyw, ziemi ogrodowej sortowanej, tel. 693-565-564.
- Rusztowania warszawskie, tel. 500-262-573.
- Tanie, dobre okna i drzwi, tel. 602-370-470.
- Druk zbrojeniowy, słupki ogrodzeniowe, tel. 665-464-794.
- Sprzedam stemple budowlane, tel. 601-157-601.

usługi instalacyjne

- Anteny, telewizory naprawa, tel. 791-210-176.
- Usługi hydrauliczne, spawalnicze, mechaniczne. Złota Rączka, tel. 506-891-289.
- Hydraulika kompleksowo, tel. 601-818-310.
- Drobną hydrauliką, biały montaż, tel. 535-466-501.
- Profesjonalne instalacje sygnalizacji włamania, pożaru, kontroli dostępu, nadzoru wizyjnego (monitoring), tel. 601-207-689.
- Instalacje elektryczne - naprawy, tel. 728-188-127.
- Vertal: żaluzje poziome, pionowe, rolety materiałowe, antywłamaniowe, siatki przeciw owadom. Produkcja, montaż, tel. 602-736-692.
- Usługi elektryczne, tel. 509-838-364.
- Instalacje elektryczne, montaż, naprawa, przeróbki, tel. 532-176-029.
- Fotowoltaika, tel. 727-534-450.

usługi inne

- Wiercenie studni, tel. 505-406-307.
- Wycinka drzew, usługi podnośnikami koszowymi 27-metrowymi, tel. 668-591-725.
- Wycinka drzew, tel. 696-008-528.
- Wycinka drzew, tel. 693-208-999.
- Rozdrabnianie gałęzi, wycinka drzew, zakrzaczenie, koszenie traw i prace ogrodnicze, tel. 667-732-751.
- Usuwanie/frezowanie pni po ściętych drzewach, tel. 506-660-095.
- Usługi koparko-ładowarką, tel. 607-168-196.
- Odnawianie wanien, tel. 600-979-826.
- Karmaz - przewóz: piasek, żwir, ziemia, itp., tel. 784-464-959.
- Usługi podnośnikiem, wycinka, tel. 510-052-908.
- Masz problem z komputerem: zadzwoni, tel. 504-070-837.
- Domofony: tradycyjne i cyfrowe. Instalacje i centralki telefoniczne, tel. 601-207-689.
- Cięcie drzew niebezpiecznych, pielęgnacja zieleni i ogrodów, tel. 782-718-483.
- Usługi rękabikiem, rozdrabnianie gałęzi, przycinka drzew, tel. 606-370-008.
- Koszenie nieużytków i łąk, tel. 606-370-008.
- Transport: piasek, pospółka, podsypka, ziemia, tel. 602-471-796.
- Pranie dywanów i tapicerki meblowo-samochodowej w zakładzie i u klienta, tel. 501-431-978.
- Dekorowanie sal na wesela, komunie, chrzciny i inne imprezy okolicznościowe, tel. 889-320-547, 787-575-801.

- Dorabianie kluczy Stryków, tel. 660-445-305.
- Instalacje fotowoltaiczne, tel. 727-534-450.
- Pielęgnacja ogrodów, tel. 531-020-043.

matrymonialne

- Poznam Panią, miłą szczupłą, wiek średni sms, tel. 606-735-889.
- Wolny, bez nałogów. 45i pozna kobietę do stałego związku, sms, tel. 698-836-996.

nauka

- Prace dyplomowe, licencjackie, magisterskie - pomoc; tabele, wykresy, analiza danych, wnioski, Przepisywanie tekstów, nagrań (wykłady, wywiady) i inne, tel. 794-060-711, Łowicz.
- Matematyka, tel. 791-802-482.
- Język angielski, język rosyjski. Fachowo, skutecznie, atrakcyjnie. Wszystkie poziomy, tel. 510-966-509.
- Angielski, profesjonalnie. Dzieci, młodzież, tel. 880-233-777.
- Matematyka, tel. 601-303-279.
- Język niemiecki korepetycje, przygotowanie do matury, tłumaczenia, tel. 600-850-913.
- Matematyka, Angielski, tel. 515-459-141.
- Korepetycje: fizyka, matematyka, przygotowanie do matury, tel. 604-449-538.
- Matematyka, tel. 607-440-582.
- Nauka Języka Angielskiego Jacek Romanowski, tel. 607-440-582.

rolnicze - kupno

plody rolne

- Kupię zboża, tel. 508-471-814.

hodowlane

- Kupię byki, tel. 601-307-164.
- Kupię jałówki, tel. 601-307-164.
- Kupię krowy, tel. 601-307-164.
- Kupię prosięta, tel. 508-395-127.

maszyny

- Każdego Ursusa, MTZ-82, tel. 725-361-836.
- Kupię C-328, C-330, C-360, C-355, C-380, MTZ, MF-255, T-25 Władimirec bez dokumentów, do remontu, tel. 502-939-200.
- Kupię maszyny rolnicze, tel. 883-945-511.
- Kupię maszyny rolnicze, tel. 515-710-848.

rolnicze - sprzedaż

plody rolne

- Sprzedam pszenicę jara do siewu, tel. 692-127-902, 692-176-932.
- Sprzedam kukurydzą, tel. (46) 837-14-61.
- Sprzedam sadzonki aronii, tel. 601-364-070.
- Sprzedam owies, tel. 608-613-658.
- Sprzedam bób, tel. 608-613-658.
- Sprzedam słomę, siano, tel. 788-934-923, Łaźniki.
- Jęczmień, tel. 723-585-201.
- Sprzedam suchą słomę w belach, Świącie, tel. 601-320-604.
- Siano w balotach, srotownik Bąk, tel. 510-846-486.
- Sprzedam słomę, siano duże bele ze stodoły, tel. 665-664-174.
- Siano okrągłe belki, tel. 663-853-216.
- Słoma, tel. 697-714-463.
- Jęczmień jary do siewu Podareg, tel. 607-992-213.
- Pszenżyto 10 ton, żyto 20 ton, Skarłatki, tel. 664-157-305.
- Sprzedam jęczmień, pszenżyto, tel. 662-095-386.
- Bób Top, tel. 724-551-112.
- Lubin słodki w mieszance, tel. 724-551-112.
- Pszenżyto, pszenica, tel. 696-599-950, Goleńsko 19.
- Owies, pszenżyto, tel. 509-838-266.
- Sprzedam ziemniaki Irga, jadalne, sadzeniaki, paszowe, tel. 508-448-858.
- Sprzedam mieszankę, tel. 790-502-153.
- Sprzedam żyto 1,2t, tel. 725-397-044.
- Lubin wąskolistny słodki, tel. 512-335-957.
- Jęczmień jary, tel. 795-583-677.
- Siano, słoma, żyto, tel. 889-951-089.
- Pszenica Nawra, jęczmień Podarek, pszenżyto Mamut po czyszczalni Petkus, I rok ze Strzelca, tel. 885-254-502.
- Sprzedam bób Bachus, tel. 669-090-749.
- Sprzedam owies, żyto, pszenżyto, słomę bele ze stodoły, tel. 601-814-220.
- Siano, słoma. Baloty suche, tel. 723-528-039.
- Sprzedam siano w okrągłych belach, tel. 661-848-494.
- Pszenżyto, tel. 607-181-404.
- Sprzedam owies, nostrzyk biały 2-letni, tel. 502-585-456.
- Buraczki, marchew, ziemniaki dla zwierząt, tel. 515-727-900.
- Żyto 4 tony, tel. 601-295-760.
- Sprzedam sadzeniaki Tajfun i słomę okrągłe bele, tel. 696-312-242.
- Wyttoki jabłkowe, żužel, tel. 600-323-947.
- Sprzedam owies, lubin, tel. 782-093-352.
- Jęczmień po centrali odmiana Flour, wysokobiałkowy dobrze się krzewi, tel. 664-778-301.
- Sprzedam ziemniaki paszowe, tel. 787-417-558.
- Sprzedam owies Bingo, żyto, słoma w dużych balotach, tel. 602-255-778.
- Słoma ze stodoły, tel. 693-574-400.
- Mieszanka, pszenżyto, słoma, tel. 788-278-657.
- Sprzedam pszenżyto jare, tel. 662-862-376, po 16.00.
- Sprzedam ok. 15 ton pszenicy, tel. 607-760-119.
- Sprzedam pszenicę ozimą, jęczmień jary, 800zł/t. Dzwonić po 19, tel. 724-138-859.
- Sprzedam owies, pszenżyto, tel. 662-327-477.
- Sprzedam słomę w balotach. Różyce, tel. 722-320-751.
- Żyto, pszenżyto, tel. 509-704-346.
- Owies, tel. 574-505-424.
- Pszenżyto, pszenica, tel. 669-419-342.
- Siano (luz, kostka 1,50 zł), tel. 662-861-865.
- Pszenica jara, owies jary, oczyszczony, po wymianie, tel. 794-226-261.
- Jęczmień siewny, tel. 696-526-474.
- Sprzedam owies, tel. 728-329-771.
- Siano, owies, Popów 42.
- Sprzedam owies i pszenżyto, tel. 692-916-507.
- Pszenica, pszenżyto, tel. 662-665-605.
- Sprzedam 3 t. żyta, tel. 511-859-997.
- Siano, kostki, tel. 600-833-180.
- Sprzedam pszenicę, pszenżyto, tel. 602-321-014.
- Sprzedam pszenżyto, Niedźwiada, tel. 601-217-319.
- Sprzedam kapustę kiszoną w beczkach, por, pietruszkę, buraczek, słomę db, tel. 535-606-333.

- Nawozy, tel. 509-171-283.
- Burak pastewny 0,30zł, pszenica jara Serenada po centrali 85zł, tel. 785-240-260.
- Słoma 120/120 18 zł/szt, tel. 739-204-972.
- Siano, Bocheń, tel. 790-204-015.
- Mieszanka zbożowa (pszenżyto z żytem) 4 t, tel. 889-864-880, Gagolin.
- Sprzedam słomę okrągłe belki, okolice Głowna, tel. 504-985-644.
- Sprzedam pszenicę ozimą, tel. 604-479-637.
- Słoma duże bele, pszenżyto, owies, żyto, okolice Łyszkowic, tel. 513-184-091.
- Zboże, truskawki, tel. 509-853-384.
- Sprzedam słomę, tel. 607-385-861.
- Pszenżyto, pszenica, tel. 665-437-013.
- Pszenica, tel. 723-030-883.
- Pszenżyto, mieszanka zbożowa, tel. 505-383-202.
- Sprzedam ziemniaki sadzeniaki Tajfun, tel. 693-017-344.
- Sprzedam siano, tel. 533-817-797.
- Siano, sianokiszka baloty, tel. 728-468-577.
- Sprzedam pszenżyto, tel. 608-209-685.
- Słoma, sianokiszka w balotach, Boczek, tel. 784-621-588.
- Sprzedam mieszankę, tel. 880-646-919.
- Sprzedam sianokiszka, belki 125x130, po prasie z nożami, tel. 504-678-719.
- Sprzedam siano zboże, tel. 602-387-024.
- Sprzedam bób Bizon, tel. 510-009-797.
- Pszenżyto, słoma, tel. 691-411-355.
- Żyto, siano, tel. 791-785-230.
- Bób, tel. 602-457-674.
- Sprzedam lubin, tel. 504-406-017.
- Sprzedam mieszankę zbożową jara, tel. 660-181-910.
- Sprzedam siano i sianokiszka, tel. 697-212-454.
- Żyto, tel. 512-544-156.
- Sprzedam 100 ton obornika, tel. 667-248-227.
- Jęczmień jary po centrali, tel. 667-732-751.
- Siano, tel. 669-419-342.
- Sprzedam pszenżyto, jęczmień, mieszankę, tel. 797-836-291.
- Sprzedam owies i mieszankę, tel. 791-966-564.
- Sprzedam pszenżyto, owies, tel. 726-497-938.
- Sprzedam kłaczka miętą, tel. 573-427-481.
- Sprzedam baloty sianokiszki, mieszankę, tel. 508-815-797.
- Sprzedam pszenżyto, mieszankę, tel. 603-401-075, 782-091-673.
- Buraczek paszowy 4t, tel. 693-242-133, po 17.00.
- Sprzedam pszenżyto jare, odmiana Mazur, tel. 600-745-433.
- Pszenżyto, tel. 607-172-809, po 17.00.
- Wydzierzawie 3 ha łąki, tel. 570-980-770.
- Sprzedam pszenicę ozimą ok. 35 ton, Bogoria Górna, gm. Zduny, tel. 576-612-666.
- Sprzedam ziemniaki, sadzeniaki Denar, tel. 663-760-619.
- Żyto z pszenżymem, wyka, tel. 602-689-205.
- Owies siewny, tel. 668-594-262.
- Sprzedam lubin szerokolistny złoty i sadzeniaki, tel. 663-760-619.
- Sprzedam żyto i pszenżyto, tel. 600-916-962.
- Pszenżyto, jęczmień, tel. 604-973-885.
- Jęczmień, tel. 699-976-557.
- Słoma w belach ze stodoły, możliwy dowóz, tel. 601-662-955.
- Sprzedam jęczmień odmiana Oberek, tel. 782-650-798.
- Żyto, pszenżyto, tel. 504-629-438.
- Siano, słoma, żyto, owies, pszenica, tel. 695-068-710.
- Ziemniaki Michalina, tel. 518-217-659.

REKLAMA

PUNKT SKUPU ZŁOMU



rok założenia 1989
matusiak
www.matusiakzlom.pl

→ wystawiamy
zaświadczenia

→ rzetelna wycena

→ sprzedaż części

najwyższe ceny w regionie

ZŁOMOWANIE POJAZDÓW

Głowno, ul. Grunwaldzka 9, tel. 537-537-300
na terenie starej Młeczarni

403140

WAPNO NAWOZOWE

- WĘGLANOWE
- MAGNEZOWE ○ SIARKOWE

• worek 50 kg • big bag 600 kg • luz 25 t

DOSTAWA W CENIE • Ilości TIROWE - RABAT

tel. 505-068-787

404445

sprzedaż GAZU

w butlach 11 kg

- do mieszkań • gastronomii
- wózków widłowych

pracujemy w godz.
pn.-sob. 7-19, ndz. 8-16

tel. 600-317-248

404485

Firma RAFANN

zatrudni spawacza

BARDZO WYSOKIE
WYNAGRODZENIE

tel. 793-065-376
poczta@rafann.pl

404438

KUPIĘ CIĄGNIKI

PRZYCZEPY I INNE
MASZYNY ROLNICZE
MOGĄ BYĆ
DO NAPRAWY



TEL. 502 358 304

400999

Zakład Mięsy DAMIAN

oferuje w ciągłej
sprzedaży świeże:

- półtusze wieprzowe
- elementy wieprzowe



Chąšno 57
tel. 602-669-812

404548

REKLAMA



PRODUCENT

GARAŻE Blaszane BRAMY Garażowe KOJCE dla Psów Wiaty Kontenery

Najniższe CENY

Różne wymiary

Transport i montaż

GRATIS cały KRAJ

Dogodne RATY

www.konstal-garaze.pl 509-574-644; 505-526-036
24-368-32-17; 46-880-50-31; 44-738-02-06



GARAŻE
WZMOCNIONE

402116

MASZ PROBLEMY Z BIK?

Banki odmawiają Ci kredytu?
Sprawdźmy Twoją historię
i **spróbujemy pomóc**

Głowno - zadzwoń
792 308 057

404606

- Sprzedam siano i słomę w balotach, Rybno, tel. (46) 861-60-35.
- Sprzedam słomę tanio, tel. 536-468-152.
- Mieszanka jęczmienna z pszenicą 50/50, tel. 517-441-358.
- Sprzedam siano sianokiszonkę w balotach, tel. 502-095-748.
- Słoma baloty, tel. 661-221-935.
- Jęczmień jary, tel. 726-121-861.
- Sprzedam jajka od kur zielononózek z wolnego wybiegu, hodowanych na naturalnym pokarmie, bez dodatku pasz 12 zł /zgrzewka 10 szt. Możliwa dostawa, tel. 604-111-000, Bąków Górny.
- Pszenżyto ok. 2,5 tony, tel. 607-197-339.
- Łubin słodki żółty, saladera, tel. 662-273-215.
- Pszenżyto, tel. 668-162-199.
- Mieszanka 3 tony, pszenżyto 4 tony, okolice Kiernoz, tel. 669-839-213.
- Sprzedam owies, tel. 880-481-612.
- Sprzedam top bób, tel. 691-620-963.
- Sprzedam siano, baloty, tel. 507-689-930.
- Pszenżyto, jęczmień (oczyszczony), tel. 604-871-975.
- Sprzedam zboże paszowe (mieszanka, pszenżyto, żyto, owies) około 5 ton. Nowy Kozłów 15 km od Łowicza w stronę Sochaczewa, tel. 722-311-230.
- Sprzedam żyto i siano w balotach 120x120, gm. Zduny, tel. 886-840-591.
- Sprzedam pszenżyto, tel. 793-497-528.
- Ciągnik C-328, 8000zł, gębogryzarka Grudziądz, 2000zł, tel. 885-973-099.
- Sprzedam pszenżyto, tel. 793-701-024.
- Słoma, tel. 663-722-485.
- Słoma baloty, zboże, tel. 696-864-558.
- Mieszanka, owies z odnowy, tel. 693-830-160.
- Łubin, kukurydza, owies, pszenica, pszenżyto, mieszanka, jęczmień, sianokiszonka, słoma, tel. 506-115-015.

hodowlane

- Sprzedam 3 jałówki wysokocielne, Uchań Dolny, tel. (46) 838-83-89, tel. 695-080-168.
- Byczki do dalszego chowu, jałówki hodowlane cielne, tel. 604-432-909.
- Jałówka na wycieleniu, tel. 785-268-559.
- Sprzedam jałówkę, wycielenie początek kwietnia, tel. 781-291-824.
- Sprzedam 2 krowy, wycielenie w kwietniu, tel. 781-291-824.
- Sprzedam byczki, tel. 694-354-091.
- Sprzedam jałówkę na wycieleniu, wycielenie 5.04. 2020r, tel. 723-958-440.

- Sprzedam jałówkę, wycielenie 11.04.2020, tel. 607-809-602.
- Sprzedam jałówkę czerwono-białą na wycieleniu, termin 13.04.2020r, Goleńsko, tel. 782-487-117.
- Sprzedam cielaki, tel. 888-953-006.
- **Kupię krowę mleczną, tel. 692-996-054.**
- Jałówka na ocieceniu, termin 8.04, tel. 697-693-625, po 16.00.
- Jałówka wysokocielna, tel. 665-518-217.
- Sprzedam cielaki do dalszego chowu, tel. 697-298-966.
- Dwie jałówki na wycieleniu, kwiecień, tel. 696-599-950, Goleńsko 19.
- Sprzedam jałówkę cielną 5 miesięcy, tel. 601-533-397.
- Sprzedam jałówkę cielną, tel. 795-629-994.
- Sprzedam jałówkę cielną, termin 20.06.2020r, tel. 501-220-604.
- Sprzedam prosiaki, tel. 570-912-224.
- Sprzedam 3 jałówki duże, tel. 732-797-792.
- Sprzedam jałówkę cielną osiem miesięcy, tel. (24) 285-96-01.
- Sprzedam 2 jałówki roczne, tel. 887-614-924.
- Krowy, cielaki, tel. 663-972-056.
- Sprzedam jałówkę na wycieleniu, tel. 791-125-486.
- Prosięta sztuk 9, Bogoria gm. Zduny, tel. 603-630-449.
- Sprzedam 2 jałówki na wycieleniu, tel. 721-347-722.
- Drob ozdoby, noski, kaczki, indyki, perliczki, tel. 726-121-861.
- Sprzedam 2 jałówki cielne, wycielenie 27.04.2020r, tel. 505-041-877.
- Sprzedam 3 prosiaki, tel. 603-497-566.
- Sprzedam krowy, likwidacja, tel. 608-691-072.
- Sprzedam 2 jałówki cielne, tel. 668-424-376.
- Gęsi łabędziowe, kaczki francuskie białe, drób ozdoby, tel. 604-871-975.
- Jałówkę cielną, obciążniki ciągnikowe, tel. 730-816-171.
- Sprzedam 2 cieliczki kolorowe, tel. 667-248-227.
- Sprzedam krowę na ocieceniu, siwą, Termin 20 marca. Lokalizacja Słubice, Krowa posiada paszport, kolczyki oraz zaświadczenie. Stado wolne od chorób. Krowa ładna, zadbana, 7letnia tel. 505-532-679.

maszyny

- Prasa rolująca Claas Variant 180, tel. 664-173-486.

- Kupię kombajn (Bolko, Anna, Karlik), sadzarkę, cyklop, troll, rozrzutnik, gębogryzarkę, kopaczkę, inne, tel. 511-713-596.
- Rozsiewacz do nawozu, tel. 697-714-463.
- Ciągnik C-360 sprzedam lub zamienię na C-330, tel. 504-019-557.
- Pług obrotowy 5-skbowy Overum, tel. 607-992-213.
- Sprzedam pług 3-skbowy, siewnik Nordsten 2,5 m, tel. 783-847-873.
- Pług 4-skbowy, rozrzutnik 2-osiovy, tel. 509-838-266.
- Sprzedam tylne koła do C-360, tel. 508-448-858.
- Beczka asenizacyjna 4.000 l, stan bdb., śrutownik bijakowy, tel. 600-523-438.
- Sprzedam prasę Z-224, pług 4-skbowy obrotowy, tel. 668-093-906.
- Sprzedam prasę małą kostkę, zgrabiarkę 4, beczkę aluminiową 1200l, wentylator duży z silnikiem, tel. 729-304-322.
- Wywrotka 1-osiova 3,5 tony, nowa, 8.200, tel. 880-709-761.
- Sprzedam sadzarkę czeską i siewnik konny poszerzony-zaczep do ciągnika, tel. 880-877-722.
- Sprzedam maszyny rolnicze likwidacja gospodarstwa, sprzedam pługi, agregat uprawowy, brony, ładowacz cyklop, rozrzutnik obronki, opryskiwacz, dwie kosiarki rotacyjne, tel. 669-346-302.
- Sprzedam rozsiewacz nawozów, sprzedam dmuchawę do siana, sprzedam obornik bydlęcy, tel. 669-346-302.
- Brony zwykłe trójpolowe, tel. 500-342-234.
- Sprzedam rozrzutnik obornika Fortschritt, tel. 668-409-727.
- Pług Kverneland 4-skbowy na resorach 14 cali, sadzarka czeska garażowa mało używana, pług zwykły 3-skbowy, tel. 692-565-450.
- Sprzedam wywrot, sitownik, silnik i skrzynię, koła 900/20, tel. 607-809-288.
- Rozrzutnik 2,5-tonowy, kultywator, zgrabiarka 4-ka zawieszana, tel. 508-192-016.
- C-330, 1970 rok, sprawny, zarejestrowany, 11000 zł, tel. 507-429-601.
- Siewnik poznaniak, krokodyl do tura, tel. 603-243-414.
- Sprzedam siewnik 6-rzędowy z podsiewaczem Ozdokon (Gaspardo), tel. 530-964-326.
- Sprzedam kopaczkę do cebuli, sadzarkę do ziemniaków, tel. 502-498-184.
- Sprzedam przyczepę wywrotkę 1-osiova, 2 sztuki, Słubice, tel. 789-254-159.
- Sprzedam agregat ściemnikowy Unia Kos 2.1 ST, stan bdb, tel. 505-056-224.

- Sprzedam ciągnik Case International 309-94, 80 KM, 1984 rok, tel. 509-293-050.
- Siewnik zbożowy, pług 3-skbowy obrotowy, agregat uprawowy, agregat poźniwy, opryskiwacz, śrutownik bijakowy, mieszadło do gnojowicy, dmuchawa ssąco-hocząca, hydroopak, orkan, tel. 509-293-050.
- Zetor 8045, Tur 2812, C-360, tel. 690-899-100.
- Pługi obrotowe Kverneland 3 i 4-skbowe, resor, ładowarki teleskopowe, tel. 605-884-584.
- Sadzarka, obsypnik, sortownik do ziemniaków, tel. 515-403-034.
- **Sprzedam ciągnik C-330M, tel. 669-480-845.**
- **Przyczepa HL 8t, tel. 601-272-521.**
- Agregat uprawowy, 5-metrowy Konskilde, tel. 663-931-810.
- **Rozsiewacz nawozu Amazone, tel. 601-272-521.**
- Pług Kverneland, tel. 663-931-810.
- Rozrzutnik Fortschritt 10t, talerzówkę duża na kołach, agregat uprawowo-siewny 4,5m, tel. 665-103-042.
- Pług obrotowy 4-skbowy, siewnik poznaniak, ładowacz cyklop 2002r siewnik do kukurydzy, tel. 500-225-198.
- Wialnia, Warmianka, opony Zetor przednie, tel. 665-349-136.
- Zgrabiarkę do siana 5-gwiazdkowa, dojarękę przewodową Alfa Lavai, tel. 735-413-243.
- Sprzedam przetrząsacz-zgrabiarkę 7, tel. 665-239-418.
- Opryskiwacz Pilmot 300-litrowy, 12 m, tel. 794-226-261.
- Kopaczka do ziemniaków 2-rzędowa, okolice Bielaw, tel. 504-859-348.
- Wycinak BvL na 6 kos, kosiarka rotacyjna Mesko, tel. 600-139-605.
- Drukarka ciągnikowa do przewozu żywcza, waga samochodowa 50 t, C-330 1979r. z kabina, przyczepa 3,5t wywrotka, tel. 606-357-786.
- Przyczepa do balotów, tel. 795-583-677.
- Sprzedam owiarkę, tel. 664-748-795.
- Sprzedam prasę Z224/1, stan bdb, tel. 784-950-660.
- Ładowaczce czołowe do Ursus C-330, C-360, 3512, T-25 hydrauliczne lub na linkę, tel. 608-686-489.
- Kombajn New Holland TX66, sprowadzony, w bd stanie, tel. 721-737-343.
- Sadzarka do ziemniaków, tel. 669-889-992.
- Siewnik, C-330, sadzarka, przyczepa, agregat uprawowy, tel. 509-853-384.
- Siewnik, rozsiewacz do poprawy, tel. 798-826-705.
- Przyczepa, tel. 728-468-577.

- Przyczepa sztywna bez dokumentów, 2000zł, przyczepa do balotów ładowność 18 belek 1500zł, pług 3+1, 800zł, ciągnik T25, 9000zł, tel. 696-344-641.
- Sprzedam siewnik do nawozu dwutalerzowy 800 litrów, brona aktywna 3 metry, 2012 rok, tel. 502-498-184.
- Sprzedam drapak 14 Grudziądz, tel. 691-240-698.
- Renault 110/54, tel. 691-937-326.
- Poznaniaka, prasę Welgner RP12 samozbierająca, tel. 692-778-350.
- Wózki sadownicze, tel. 602-457-674.
- Zbiornik do podsiewacza nawozu, tel. 602-457-674.
- Siewka 2 talerze 800 kg, tel. 602-457-674.
- Sprzedam pług 2 Grudziądz, sadzarkę polską, tel. 608-167-452.
- **T-25A, opryskiwacz sadowniczy 400 litrów do herbicydów, 300 litrów zawieszany, gałęziarka 2 m, tel. 692-749-175.**
- Pług Kverneland 4 skibowy obrotowy na resorze, tel. 664-187-631.
- Redlo 5, tel. 512-544-156.
- Siewka do nawozu Rauh 1500 kg, pług 4-skbowy zagonowy, wycina do kiszzonek, tel. 600-822-089.
- Sprzedam agregat uprawowy talerzowy na resorach 2,5m, tel. 606-192-202.
- Sprzedam dwukółkę sadowniczą, tel. 603-610-952.
- Kultywator 3 m, cyklop stan dobry, tel. 724-041-546.
- Sprzedam prasę Sirma 1989 rok, bizona 1980 rok - cena 17 tys. trola, tel. 793-853-739.
- Sprzedam prasę rolującą Warfama, 1-własciciel, 2008 rok, tel. 726-850-621.
- Sprzedam owiarkę Metal-Fach, 1-własciciel, 2008 rok, tel. 726-850-621.
- Sprzedam przetrząsacz-zgrabiarkę Mesko-Rol, 2006 rok, tel. 726-850-621.
- Sprzedam rozrzutnik 2-osiovy w dobrym stanie, tel. 665-974-254.
- Śrutownik walcowy Jawor 2010r, 2800zł, tel. 726-850-621.
- Rozsiewacz nawozu Jarmet 300l 2002r, tel. 726-850-621.
- Sprzedam sadzarkę oryginalną czeską, stan bdb, obsypnik ziemniaków 5-rzędowy, tel. 667-276-254.
- Sprzedam kosiarko-rozdrabniacz sadowniczy, tel. 697-941-558.
- Sprzedam siewnik Poznaniak, duży kosz, tel. 601-533-397.
- Grabiarka 7, karuzela, Kos, tel. 570-980-770.
- Przyczepa 4t, rozrzutnik 1-osiovy, opryskiwacz, przetrząsacz do siana „7”, tel. 725-006-362.
- Talerzówka Akpil, jak nowa; rozrzutnik obornika, tel. 605-725-688.
- Sprzedam zgrabiarkę 7-kę, tel. 600-916-962.
- Agregat uprawowy szerokość 2,40m 4-wałkowy 2005r, talerzówka Bomet 2m 2008r, tel. 601-662-955.
- Sprzedam Ursus C-385, cena 15000zł, tel. 536-468-152.
- Agregat uprawowy Bomet 2,10; kosiarka rotacyjna Wirax 1,65, tel. 532-360-574.
- Siewnik poznaniak, tel. 662-273-215.
- Sprzedam zwolnicę do C-360 prawa lewa kompletne, tel. 696-566-606.
- Sprzedam MF 255, tel. 539-911-607.
- Sprzedam wózek 1-osiovy, brama, pług 3-skbowy, tel. 726-843-466.

- Sprzedam sadzarkę do ziemniaków czeska, stan idealny, garażowana, mało użytkowana, rok produkcji 1989, tel. 603-424-141.
- Kombajn Anna, tel. 663-722-485.
- Rozsiewacz nawozów, tel. 693-552-221.
- Rozrzutnik Fortschritt Jaskin, tel. 506-115-015.

inne

- Sprzedam obornik, tel. 604-853-854.
- Sprzedam obornik bydlęcy, tel. 665-287-647.
- Pulsatory do dojarki, tel. 668-162-199.
- Koła rolnicze 10x15, opony 600-16 C-330, 650-16 C-360, koło pneumatyczne do pługa, tel. 504-178-884.
- Sprzedam obornik, tel. 510-420-824.
- Sprzedam koła kompletne uprawowe 9,5x36, stan bdb, tel. (24) 285-40-05.
- Obornik, Parma, tel. 733-805-066.
- Zbiornik na mleko 270 litrów, tel. 782-453-176.
- Schładzalnik do mleka, tel. 692-365-635.
- Sprzedam dojarkę rurową, zbiornik na mleko i słomę, tel. 606-407-268.
- Sprzedam obornik, tel. 514-050-772.
- Sprzedam obornik, tel. 887-978-144.



- Sprzedam kroczek karpia, amur, karp handlowy, Janinów k/Bielaw, tel. 509-267-157.
- W sprzedaży kroczek karpia, możliwa handlowka i inna ryba, tel. 669-480-414.
- Sprzedam zbiorniki stalowe 20.000 l z możliwością załadunku lub transportu. Nadają się na wodę, ścieki, RSM, stan bardzo dobry, tel. 601-243-391.

rolnicze - usługi

- Okna: naprawa, regulacja, tel. 609-135-411.
- Białkowanie obór, tel. 518-168-598.
- Zrobię bramy do stodoły, garażu, obory oraz ogrodzenia, tel. 505-928-735.
- Transport maszyn rolniczych, tel. 665-734-042.
- **Siew, podsiew, trawy, lucerny, siewnikami firmy Vredo, APV, tel. 660-330-597.**
- Siew kukurydzy nowymi siewnikami 65 i 75 cm, tel. 695-052-735.
- Siew zbóż, tel. 669-632-088.

zwierzęta

sprzedaż

- Sprzedam szczeniaki owczarka niemieckiego długowłose, tel. 663-657-020.
- Suczka owczarek niemiecki 10 miesięcy, tel. 694-308-076.
- Ratterki brązowe, tel. 607-302-816.
- Gęsi: jajka, tel. 697-909-852.
- Ryby do stawu karp kroczek szczupak, tel. 506-671-456.

REKLAMA

SKUP BYDŁA

FHU „BOŁO”

Działamy już 15 lat!
Posiadamy Certyfikat Rzetelnej Firmy

• Najlepsze aktualne ceny!
• Płatność bezpośrednia lub krótkie terminy przelewów!
• Odbiór na miejscu u Klienta!

tel. 697-645-967
41/307-42-40

SKUP BYDŁA

Siemieniczki 13
99-314 Krzyżanów

Rosiak

odbiór z gospodarstwa
płatność: gotówka/przelew

Wojciech 601-649-778, Szymon 605-135-430

ubojnia trzody

• gotówka • przelew
• 7 dni

skupuje:

- maciory
- knury
- tuczniaki

504-264-321
605-581-703

SKUP

cieląt i bydła

SPRZEDAŻ

cieląt

PIOTR SIUTA
518 555 911

KUPIĘ BYDŁO:

- rzeźne
- do dalszego chowu

PLATNE GOTÓWKA
LUB PRZELEWEM W CIĄGU 3 DNI
KONKURENCYJNE CENY
ODBIÓR Z GOSPODARSTWA

Marcin Wzorek
tel. 796-574-410

KRZEMPOL

SKUP BYDŁA

- BYKI • KROWY
- JAŁÓWKI

Szybka pewna
płatność!
Konkurencyjne ceny!

tel. 601-307-164

• jałówki • byki • krowy

SKUP

TRZODY

i BYDŁA

• tuczniaki • knury • maciory

tel. 508-317-721, 608-605-193

SKUP

BYDŁA

WE WSZYSTKICH

KLASACH

607-547-777

SKUP

- maciór • knurów
- trzody chlewnej

SZYBKI ODBIÓR
WYSOKIE CENY

tel. 603-711-760

OFIARA

PORZUCENIA

czy zagubiona?

W ubiegłą niedzielę ta sunia pojawiła się w obrębie ulic Jana Pawła II, zdeorientowana, niebezpiecznie zachowywała się na ruchliwej ulicy, solidarność ludzka i chęć pomocy potrzebującemu zwierzęciu przyniosły skutek, została zabezpieczona na posesji. Po tym trafila niestety do schroniska, to piękna, starsza sunia, bojaźliwa i nieufna istota, żal że musi przechodzić przez nowy, nieciekawą etap w swym życiu.

CZY ZNAJDZIE ODPOWIEDNI DOM
CZY UTKNIE W SCHRONISKOWYM BOKSIE
NA RESZTĘ SWEGO ŻYWIOTA?

Może jednak ktoś ją szuka, oczekuje jej powrotu. Pomóżmy w szczęśliwym zakończeniu tej psiej historii.

Kontakt:
608 469 265

SEWAM

SPRZEDAŻ CIELĄT DO CHOWU

SKUP

- BYKI
- KROWY
- JAŁÓWKI
- CIELAKI

506-068-400
608-380-337

PLATNOŚĆ
gotówka, przelew
3 DNI

Ubojnia

skupuje cielaki i bydło
każdego rodzaju
i w każdej wadze

Odbiór z gospodarstwa
GOTÓWKĄ!

600-437-847
600-437-852

SKUP

BYDŁA

NA UBÓJ

Z KONIECZNOŚCI

U ROLNIKA

tel. 601-704-344

Skup bydła

od A do Z

we wszystkich klasach

+ kozy, owce
i cielęta

502-460-724
500-258-237

405523

401514

400990

400980

398998

Piłka nożna halowa | 27. edycji ŁoLiF

Podsumowanie oczami głównego sędziego

8 marca pożegnaliśmy się z 27. edycją Łowickiej Ligi Futsal – imprezą, która od wielu lat cieszy się ogromnym zainteresowaniem zarówno wśród zawodników, jak i kibiców mocno dopingujących swoich faworytów z trybun. Nie każdy z pewnością pamięta, że pomysłodawcą rozgrywek ŁoLiF był Dariusz Mroczek. W kolejnych edycjach dużą pomocą w organizacji imprezy, która okazała się „strzałem w 10”, służył dziennikarz i komentator sportowy tygodnika Nowy Łowiczanie, Paweł A. Doliński, który tym razem zaprosił do rozmowy obecnego sędziego głównego ŁoLiF, Krzysztofa Olko.

■ Za nami 27. edycja ŁoLiF, czyli Łowickiej Ligi Futsal. Jak przebiegał ten sezon?

To był bardzo fajny sezon. Co prawda zgłosiło się do niego kilka zespołów mniej niż w ubiegłym roku, ale i tak liczba 49 zespołów w tym sezonie robi wrażenie. Zdecydowaliśmy się na cztery ligi, by zespoły rozegrały więcej kolejek. W sumie rozegranych zostało aż 299 spotkań, to tak jakby ciągiem grały 7 dni.

■ Łowickie rozgrywki to od lat największa i najdłuższa cykliczna impreza organizowana przez OSiR.

To prawda. Niestety, ze względu na to, że sezon piłkarski na dużych boiskach kończy się obecnie później niż w latach ubiegłych, tj. pod koniec listopada, my z ligą startujemy też później. To na pewno lekkie utrudnienie organizacyjne. Wypada nam przy tym termin na święta Bożego Narodzenia, Nowy Rok oraz na „Gwiazdy na Gwiazdkę”. Rozgrywki uznawane są za największe, gdyż w każdym weekend w hali OSiR w czterech ligach uczestniczyło blisko 600 zawodników. Sezon trwa od końca listopada do początku marca. Na naszą ligę z zazdrością patrzą inne miasta.

■ Część spotkań musiało być rozgrywanych w hali nr 2. Nie było z tym problemów?

Ze względu na to, że drugi rok z rzędu koszykarze pierwszoligowego Księżaka swoje mecze rozgrywają w hali OSiR nr 1 nie mieliśmy wyjścia i kilka kolejek Zina III ligi ŁoLiF musieliśmy przenieść do hali przy ul. Topolowej 2. Wypadło nam z terminarza kilka sobotnich terminów, mimo iż staraliśmy się z działaczami Księżaka ułożyć tak terminarz, by tych problemów i niedogodności dla nich,



Puchar dla zwycięzcy 27. ŁoLiF wręczali: Burmistrz Miasta Łowicza Krzysztof Jan Kaliński oraz sędzia główny ŁoLiF Krzysztof Olko.

jak i naszej ligi było jak najmniej. Przepraszam drużyny za te problemy, ale nie mieliśmy wyjścia, by sezon zmieścić w założonych ramach czasowych. Wychodzę jednak z założenia, że lepiej grać ciągiem, niż mieć 2- czy 3-tygodniowe przerwy w rozgrywkach.

■ Co Ciebie jako sędziego głównego tych rozgrywek zaskoczyło, a z czego byłeś najbardziej zadowolony?

Zaskoczyła mnie większa frekwencja na trybunach, widać to nawet w niższych ligach. Piłkarzy na halę OSiR przyjeżdżały dopingując całe rodziny i to bez względu na porę dnia. W ubiegłym sezonie frekwencja ta był wyższa w listopadzie i grudniu, teraz utrzymywała się na podobnym poziomie przez cały sezon. Na meczach Kia Open I ligi, czyli najwyższej klasy rozgrywkowej bywało czasem blisko 300 kibiców. Najbardziej zadowolony byłem, mimo iż pewnie nie do końca zgodzą się z tym wszyscy zawodnicy z poziomu sędziowania. Przełożyło się to też na mniejszą liczbę upomnień żółtymi czy czerwonymi kartkami. Chciałbym podziękować przy okazji sędziom za wyrozumiałość

i pomoc w trudnych momentach, nieraz w weekend rozgrywanych było aż 28 spotkań, to wymagało od nich dyspozycyjności.

■ Właśnie jak wygląda sprawa z sędziami, w ubiegłym roku w wywiadzie obawiałeś się o obsadę sędziowską na ten sezon. Jak było to w tym roku?

Miałem obawy przed startem, już pod koniec ubiegłego sezonu ubyło kilku doświadczonych sędziów. W tym roku przygodę z sędziowaniem rozpoczęło 2 czynnych piłkarzy, nadal sędziują arbitrzy z kilkunastoletnim stażem w ŁoLiF, to cieszy bardzo. Dołączył też doświadczony sędzia ze Skierniewic, który był pod wrażeniem naszej ligi, jeśli chodzi o jej poziom piłkarski, jak i organizacyjny. To na pewno budujące.

■ W tym sezonie nie udało się obronić tytułu mistrzowskiego drużynie typowanej przed startem do triumfu w Kia Open I lidze, to chyba spore zaskoczenie?

Na pewno Ogrodowa SMS uważana była za głównego faworyta, ale na tym polega urok futbolu, że nie zawsze faworyci wy-

grywają. Ogrodowa to zespół z dobrymi graczami z Łowicza, ale też z doświadczonymi, którzy mieli za sobą występy w profesjonalnych ligach futsalu, a nawet Reprezentacji Polski. Po sezonie zasadniczym wydawało się, że obronią tytuł. Jednak w rundzie mistrzowskiej Novum Pędzące Imadła potrafiły z nimi wygrać w bezpośrednim pojedynku i zdobyły upragniony tytuł. Sprawdza się, mimo krytyki niektórych zespołów, formuła rozgrywania sezonu Kia Open I ligi. Po pierwsze daje ona więcej spotkań, a po podziale na grupy i podziale punktów, walka o mistrzostwo, jak i o utrzymanie toczy się praktycznie do ostatniej kolejki. To korzystne nie tylko dla zespołów, ale dla zainteresowania rozgrywkami.

■ Łowicka liga należy do najmocniejszych w województwie. Łowickie zespoły triumfuje od lat w Futsalowej Lidze Mistrzów, którą zainicjował Prezydent Skierniewic.

Zgadza się, w pierwszym turnieju, który dobyte pięć lat temu zwyciężyła ekipa Novum Pędzące Imadła. Tylko raz nie udało nam się wygrać tego turnieju, w 2017 roku w Żyrardowie. Rok później w Łowiczu na podium stanęły trzy łowickie drużyny. Rok temu w Skierniewicach Novum, a w tym roku w Żyrardowie Drużyna Kia były najlepszymi ekipami. Na początku 2021 r. turniej ten odbędzie się na parkiecie łowickiego OSiR i mam nadzieję, że passa ta będzie podtrzymana.

■ Czego byś sobie życzył jako sędziego głównego rozgrywek na przyszłoroczną edycję?

Co najmniej takiego samego zainteresowania rozgrywkami. Optymalnie dla naszej „wydolności” obiektów to 46-50 zespołów. Mam nadzieję, że nie zmniejszy się również zainteresowanie rozgrywkami, zostaje z nami trzech z czterech sponsorów wspomagających rozgrywki. Docieramy z informacjami poprzez media, portale internetowe i przez nasz fanpage do wielu kibiców i chcemy to poszerzać. Co roku chcemy wprowadzać jakieś ułatwienia dla drużyn, tak jak było ostatnio z protokołami meczowymi, których drużyny nie musiały już wypełniać. Czekamy do listopada na 28. sezon... ■



Zofia Kucharska z Pawłem Wojciechowskim, Mistrzem Świata w skoku o tyczce.

Lekka atletyka | Wywiad

Łowickie sztafety mają być w czołówce krajowej

Ciekawa informacja dotarła do nas o odważnym projekcie Zofii Kucharskiej – trenerki i nauczycielki wychowania fizycznego z II LO w Łowiczu. Chce ona przygotowywać sztafety do występu na imprezach mistrzowskich. O tym oryginalnym pomysłem rozmawiał z wuefistką z „medyka” Zbigniew Łaziński.

Zofia Kucharska: – Projekt to może za dużo powiedziane. Ale taki pomysł rzeczywiście powstał. Kilka lat temu Magda Ochmańska-Zrzędek zwróciła uwagę, że nasze szkolne sztafety uzyskują bardzo dobre czasy i są bezkonkurencyjne na zawodach szkolnych na szczeblu powiatowym, a nawet rywalizują na równi z ekipami szkół województwa o specjalnościach sportowych. I tak się później zastanawialiśmy, czy nie można tego w jakiś sposób wykorzystać.

■ Zbigniew Łaziński: Czy w związku z tym chcecie założyć nowy klub, konkurencyjny dla Błyskawicy Domaniewice lub łowickiej Jedynki?

– Nie. Kilka klubów o tej samej specjalności w konkurencji innej niż piłka nożna w powiecie łowickim nie uważam za dobry pomysł. To nie aglomeracja wielkości Warszawy, Łodzi czy innych dużych miast. Coś takiego na dłuższą nie utrzyma. Będziemy bazować na naszych uczniach i absolwentach. Dyrektor II LO Agnieszka Ruta-Kucińska jest bardzo przychylna wszelkim przedsięwzięciom związanym z lekkoatletyką. Wszelkie tego typu inicjatywy pozwala rozwijać. Zajęcia będziemy wykonywać w ramach prowadzonego koła o specjalności lekkoatletycznej. Na imprezach nasi uczniowie będą jednak startować w barwach któregoś z klubów powiatu łowickiego. Takie są wymogi związane z systemem licencyjnym Polskiego Związku Lekkiej Atletyki. Nie będziemy przecieć w ramach szkoły otwierać nowego klubu. To byłoby duże obciążenie finansowe dla szkoły. Nie ma takiej potrzeby.

■ Czy będziecie otwierać się na innych?

– Oczywiście. Już w tej chwili jednym z filarów męskiej sztafety jest nie mający związków z na-

szą szkołą Mateusz Kubica. Mogą zgłaszać się inni, tym bardziej, że zdrowa rywalizacja zawsze służy dobrym wynikom. Poziom sportowy każdego musi być jednak dość wysoki. Rywalizować będziemy z najlepszymi sztafetami w kraju w skład, których wchodzić będą niejednokrotnie uczestnicy imprez międzynarodowych takich jak Mistrzostwa Świata, a nawet Igrzyska Olimpijskie.

■ Są już jakieś sukcesy?

– Tak. Pierwszy występ naszej męskiej sztafety 4x200 m zakończył się najlepszym wynikiem wśród juniorów w województwie łódzkim na hali. Myślę też, że po dokonaniu pełnego bilansu sezonu przez statystyków PZLA będzie to rezultat dający 5-6 miejsce w Polsce. Nie biegliśmy w najmocniejszym składzie. Tak więc potencjał jest.

■ Jakie są plany na kolejne starty?

– Ten rok traktujemy jako przejściowy. Chcemy, aby to na dobre wszystko ruszyło i się właściwie zająłoby. To będzie duże przedsięwzięcie. Wstępnie zakładam, że na Mistrzostwach Polski, które planowane są w dniach 30-31 maja w Łodzi wystartuje jedna sztafeta męska i żeńska. Przy dobrych układach może dwie męskie. Aby to wypaliło potrzebnych będzie 15-20 osób. Dobrze jednak, że w okresie wiosenno-letnim treningi i przygotowania będziemy mogli wykonywać na naszych obiektach, bez konieczności wyjeżdżania na hale do innych miast. Wraz ze mną i Magdą będziemy wykonywać w ramach prowadzonego koła o specjalności lekkoatletycznej. Na imprezach nasi uczniowie będą jednak startować w barwach któregoś z klubów powiatu łowickiego. Takie są wymogi związane z systemem licencyjnym Polskiego Związku Lekkiej Atletyki. Nie będziemy przecieć w ramach szkoły otwierać nowego klubu. To byłoby duże obciążenie finansowe dla szkoły. Nie ma takiej potrzeby.

■ A jakie są cele sportowe. Czy możecie oczekiwać medali na imprezach mistrzowskich?

– Cele mamy jasno sprecyzowane. W tym roku chcemy aby nasze sztafety uplasowały się na Mistrzostwach Polski w pierwszej szóście. W przyszłym liczymy już na jakiś medal. Czy się to uda nie wiem. Patrząc jednak w przyszłość z dużym optymizmem. Z Magdą i Stanisławem chcemy, by to był pomysł na lata i by sztafety były wizytówką Łowicza. Mam nadzieję, że się uda. ■

Sport szkolny | Półfinał Wojewódzkiego Igrzysk Młodzieży Szkolnej w siatkówce chłopców SP Bobrowniki blisko awansu na finał wojewódzki

Mistrzowie powiatu łowickiego w piłce siatkowej w szkolnej rywalizacji chłopców, czyli siatkarze ze Szkoły Podstawowej w Bobrownikach, dzień po zawodach powiatowych udali się na Półfinał Wojewódzki do Rawy Mazowieckiej.

Ekipa trenera Roberta Kowalskiego spisała tam się bardzo dobrze, ale nie zdołała awansować na turniej finałowy. Nasi reprezentanci zegrali cztery spotkania i trzy

razy wygrali. Musieli uznać jednak wyższość gospodarzy, z którymi przegrali 0:2.

– Chłopcy powalczyli, ale zmagali się w poprzednim tygodniu z chorobami i to zaważyło, że nie awansowaliśmy do finałów wojewódzkich. Widać, że praca w Akademii Skry czwarty rok przynosi efekty. Wiem, że chłopcy dali z siebie „maxa” dlatego jestem z nich mega dumny – mówił po turnieju Robert Kowalski.

W składzie zwycięskiej drużyny SP Bobrowniki grali: Antoni Dębski, Kamil Dutkowski, Kacper Foks, Mirosław Kaczmarek, Filip Kowalski, Jakub Milczarek, Jakub Ptaszyński, Przemysław Salamon, Patryk Stępiak, Jakub Szczechowicz, Konrad Zagajewski – nauczyciel: Robert Kowalski. ■

■ Wyniki Półfinału Wojewódzkiego Igrzysk Młodzieży Szkolnej w piłce siatkowej chłopców:

SP Bobrowniki – SP nr 4 Skierniewice 2:0, SP nr 1 Rawa Maz. – SP nr 2 Żychlin 2:0, SP Wysokieńskie – SP Bobrowniki 0:2, SP nr 4 Skierniewice – SP nr 1 Rawa Maz. 0:2, SP Wysokieńskie – SP nr 2 Żychlin 0:2, SP Bobrowniki – SP nr 1 Rawa Maz. 0:2, SP nr 4 Skierniewice – SP Wysokieńskie 2:1, SP nr 2 Żychlin – SP Bobrowniki 1:2, SP nr 1 Rawa Maz. – SP Wysokieńskie 2:0, SP nr 2 Żychlin – SP nr 4 Skierniewice 1:2.

Piłka nożna | Mecze zawieszono

Piłki nie zobaczymy na razie do kwietnia

Koronawirus – to słowo zostało już odmienione, i to wielokrotnie, przez wszystkie przypadki. Codziennie w mediach słyszymy tylko o zwiększającej się liczbie zakażonych i zmarłych z powodu pandemii choroby Covid-19 na całym świecie. Ciężko było liczyć na to, że ta sytuacja nie będzie miała wpływu na świat sportu.

MATEUSZ LIS

mateusz.lis@lowiczanie.info



Po wymarzonej wreszcie starcie rundy wiosennej w Zambrowie, biało-zieloni szykowali się do domowego starcia z Pogonią Grodzisk Mazowiecki. Szybko można było się domyślić, że ten mecz nie będzie rozegrany na normalnych warunkach. Najpierw pojawiła się informacja, że Pelikan z beniaminkiem będzie rywalizował przy pustych trybunach.

W końcu w czwartek zarząd PZPN podjął decyzję na nadzwyczajnym posiedzeniu o zawieszeniu rozgrywek III ligi oraz niższych lig piłkarskich. W piątek zawieszono również ekstraklasę, jej zaplecze oraz II ligę. Kibice futbolu doskonale zdają sobie sprawę, że żadna z najsilniejszych lig piłkarskich w Europie nie gra i wstrzymane są rozgrywki międzynarodowe.

Na ten moment wiadomo, że łowiczanie nie rozegrają żadnego meczu do końca miesiąca. Oznacza to, że w III lidze przypadną dwie kolejki. A trzeba się liczyć z tym, że okres zawieszenia rozgrywek może się wydłużyć. Tym samym III-ligowcy będą mieli do nadrobienia znacznie więcej zaległości. Nie wiadomo również jak miałyby to wyglądać. Wydaje się jednak, że obecnie jest to jedno z mniejszych zmartwień piłkarzy i sztabów szkoleniowych.

Sprawą priorytetową jest teraz zdrowie zawodników i trenerów. –

Z tego, co wiem wszyscy są zdrowi – powiedział trener Mykła Dremluk. – Piłkarze mają zalecenie, aby siedzieć w domu i trenować indywidualnie. Muszą sami realizować plany treningowe. Jak zacznie się liga, a mam nadzieję, że niedługo się zacznie, to musimy być przygotowani zarówno do meczów, jak i do treningów – skomentował szkoleniowiec Ptaków.

Tym samym piłkarze Pelikana stosują się do zaleceń Polskiego Związku Piłki Nożnej i UEFA. – Zgodnie z nimi piłkarze siedzą w domach i trenują indywidualnie. Nie chcemy się wyrażać i robić wszystkiego po swojemu, nie chcemy się narażać na ryzyko. Poza tym i tak nie możemy trenować, bo obiekty w gminie i w samym Łowiczu są zamknięte. Wreszcie musimy trenować indywidualnie – przyznał Dremluk. – Na pewne rzeczy nie mamy wpływu. Musimy zastosować się do wytycznych, unikać miejsc, gdzie jest dużo ludzi. Poprosiłem chłopców, żeby się do tego stosowali – dodał.

Ta sytuacja może wywrócić rozgrywki piłkarskie do góry nogami. Niespodziewana (i jeszcze nie wiadomo jak długa) przerwa może dla wielu drużyn mieć zgubny wpływ. Tym bardziej, że w tym okresie zespoły nie będą trenować i wszystko zależy od indywidualnego podejścia piłkarzy. – Ciężko powiedzieć, jak my będziemy wyglądać. To najgorszy okres dla trenerów, każdy musi coś wymyślić. To jest niecodzienna sprawa. Ciężko przewidzieć, jak zespoły będą wyglądać. Wysyłam chłopakom

“

W czwartek 12 marca zarząd PZPN podjął decyzję o zawieszeniu rozgrywek III ligi oraz niższych lig piłkarskich. W piątek zawieszono również ekstraklasę, jej zaplecze oraz II ligę.

treningi, ale wszystko będzie zależać od ich podejścia. Wierzę, że są świadomi i odpowiedzialni – powiedział Mykła Dremluk.

Cale zamieszanie, które zrobiło się w rozgrywkach sportowych na skutek koronawirusa, wywołało sporą dyskusję. Podzielić ją można było właściwie na dwa etapy. Najpierw działacze, piłkarze, trenerzy i generalnie osoby związane z futbolem klóczyły się czy rozgrywki należy przerwać, czy też rozgrywać mecze przy pustych trybunach. Do tego, gdy najpierw odwołane zostały spotkania w lidze trzeciej i niższych, to rozgorzała dyskusja o tym, czemu w wyższych klasach rozgrywkowych piłkarze mają ryzykować swoim zdrowiem dla gry.

– W III lidze są tacy sami piłkarze, trenerzy i ludzie, jak w ekstraklasie. Też jest ryzyko zakażenia. Kibice również przychodzą na stadion czy są to mecze ekstraklasy, Ligi Mistrzów czy III ligi. Zawsze ktoś może być zakażony wirusem – skomentował szkoleniowiec Pta-

ków. Mykła Dremluk odniósł się również do pomysłu rozgrywania meczów bez obecności fanów. – Trochę bez sensu byłoby granie bez kibiców. Jeden taki mecz jeszcze można by zagrać, ale więcej nie miałyby sensu. Z tego powodu cierpiałby klub, który przecież z tego żyje. Odwołanie meczów było według mnie najlepszym i najrozsądniejszym pomysłem – ocenił.

Po tym, jak mecze we wszystkich klasach rozgrywkowych (i właściwie zdecydowanej większości lig Europy) zostały odwołane rozpoczęła się dyskusja na drugi temat. Co zrobić z rozgrywkami? Dokończyć? Przełożyć? Skrócić? Anulować? A może nawet uznać dotychczas rozegrane mecze i obecną tabelę przekształcić w końcową? – Uważam, że to musi być dokończony, to byłoby według mnie najlepsze rozwiązanie – odpowiedział Dremluk. – Po to trenowaliśmy zimą i mieliśmy okres przygotowawczy, żeby wdrożyć w życie swoje pomysły. W pierwszym meczu o punkty w tym roku widziałem, że jesteśmy dobrze przygotowani. Według mnie to musi być dokończony. Nawet jeżeli mielibyśmy grać, co trzy dni albo przeciągnąć sezon do końca czerwca. To byłoby trochę niesprawiedliwe, gdybyśmy teraz zakończyli sezon. Ktoś jest w strefie spadkowej, a może w przeciągu kilku meczów by się rozkręcił. Może ktoś włączyłby się do walki o awans – zastanawiał się trener Pelikana.

Już teraz wiadomo, że przerwa w rozgrywkach potrwa, co najmniej, do końca marca. Jednak biorąc pod uwagę krzywą wzrostu zakażeń w Polsce i ilość osób znajdujących się w kwarantannie, naiwnym wydaje się myślenie, że za dwa tygodnie sytuacja się uspokoi i wszystko wróci do normy. ■



Łowiczanie w pierwszej połowie dominowali na boisku.

Piłka nożna | Przygotowania do sezonu Pelikan 2003/04 z wygraną

Zawodnicy trenera Pawła Kutkowskiego z drużyny z rocznika 2003/2004 wygrali 8 marca w swoim sparingowym meczu z Górnikiem Kłodowa 2:1. Obie bramki dla łowickiej drużyny strzelił Marcel Frątczak.

Zespół z Łowicza w pierwszej połowie dominował na boisku, dłużej utrzymywał się przy piłce i swoją przewagę zdołał udokumentować dwoma strzałowymi golami. Bramki dla „Biało-Zielonych” padły w 25. minucie oraz 40. minucie meczu, a dwukrotnie piłkę do siatki rywali posłał Frątczak. Druga połowa nie wyglądała już tak obiecująco jak pierwsza odsłona meczu. Łowiczanie zagrali poniżej swoich oczekiwań i stracili również bramkę. Rywale trafili do bramki strzeżonej przez Kacpra Olesińskiego w 65. minucie skutecznie egzekwując rzut karny. Ostatecznie Pelikan 2003/2004 wygrał 2:1, ale z pewnością to spotkanie posłuży również jako materiał do analizy i poprawy pewnych elementów gry.

– Pierwsza połowa pozytywna. Zespół realizował różne założenia taktyczne. Z drugiej połowy niestety nie jestem zadowolony, wreszcie bardzo jestem niezadowolony. Dałem to zresztą po meczu chłopcom do zrozumienia. Na drugą połowę wyszedł zupełnie inny zespół. Mieli te same stroje, ale jakby ktoś mi podmienił ludzi.

Nie wiem czym to było spowodowane. Na pewno nie brakiem sił, bo przygotowani są chłopcy dobrze. Być może mentalnie gdzieś w przerwie odpuścili realizację założeń taktycznych i to jest to, co mnie bardzo zaniepokoiło. W dosyć mocnych, stanowczych słowach dałem to chłopcom do zrozumienia, że nie zgadzam się na takie dwie różne połowy. Mam nadzieję, że to zrozumieją i wyciągną wnioski, i że każdą sekundę na boisku będą spędzali z przyjemnością, a nie jak za karę, ponieważ miałem wrażenie, że w drugiej połowie niektórzy byli jak za karę. Natomiast takie mecze są potrzebne, żeby wylać sobie kubel zimnej wody na głowę. Mam nadzieję, że nie będzie taki kubel potrzebny podczas ligi, gdyż wylał się już teraz – ocenił trener Paweł Kutkowski. ever

■ **KS Pelikan-2003/04 Łowicz – KS Górnik Kłodowa 2:1** (2:0); br.: Marcel Frątczak 2 (25 i 40)

Pelikan-2003/04: Mikołaj Pietrzak (46 Kacper Olesiński) – Dominik Wróbel, Piotr Strycharski, Bartosz Wojciechowski, Krzysztof Kłos – Kacper Olak, Sebastian Kutkowski – Marcel Frątczak, Bartosz Wudkiewicz, Jonatan Polito-wicz – Hubert Kania. Na zmianę wchodzili: Antoni Knera, Mateusz Kotaczyk, Wiktor Matyjas i Kacper Kosmowski.

PROGNOZA POGODY | 19.03.2020 – 25.03.2020

SYTUACJA SYNOPTYCZNA:

Pogodę kształtuje układ wyżowy. Napływa ciepła, ale w weekend chłodna masa powietrza polarno-morskiego.

CZWARTEK – PIĄTEK:

W czwartek zachmurzenie małe do umiarkowanego, bez opadów. W piątek zachmurzenie duże, bez opadów. Widzialność dobra. Wiatr zachodni i południowo-zachodni, słaby do umiarkowanego, 3-6 m/s. Temp. max w dzień: od + 14 st. C w czwartek do + 10 st. C w piątek. Temp. min w nocy: + 4 st. C do + 2 st. C.

SOBOTA – NIEDZIELA:

Stonoczenie, zachmurzenie małe, bez opadów, chłodniej. Widzialność dobra. Wiatr północno-wschodni, słaby, 3-4 m/s. Temp. max w dzień: + 6 st. C w sobotę do + 4 st. C w niedzielę. Temp. min w nocy: – 3 st. C do – 5 st. C.

PONIEDZIAŁEK – WTOREK – ŚRODA:

Pogodnie, zachmurzenie umiarkowane do małego, bez opadów. Widzialność dobra. Wiatr wschodni, słaby i umiarkowany, 3-6 m/s. Temp. max w dzień: + 5 st. C do + 8 st. C. Temp. min w nocy: – 3 st. C do – 5 st. C.

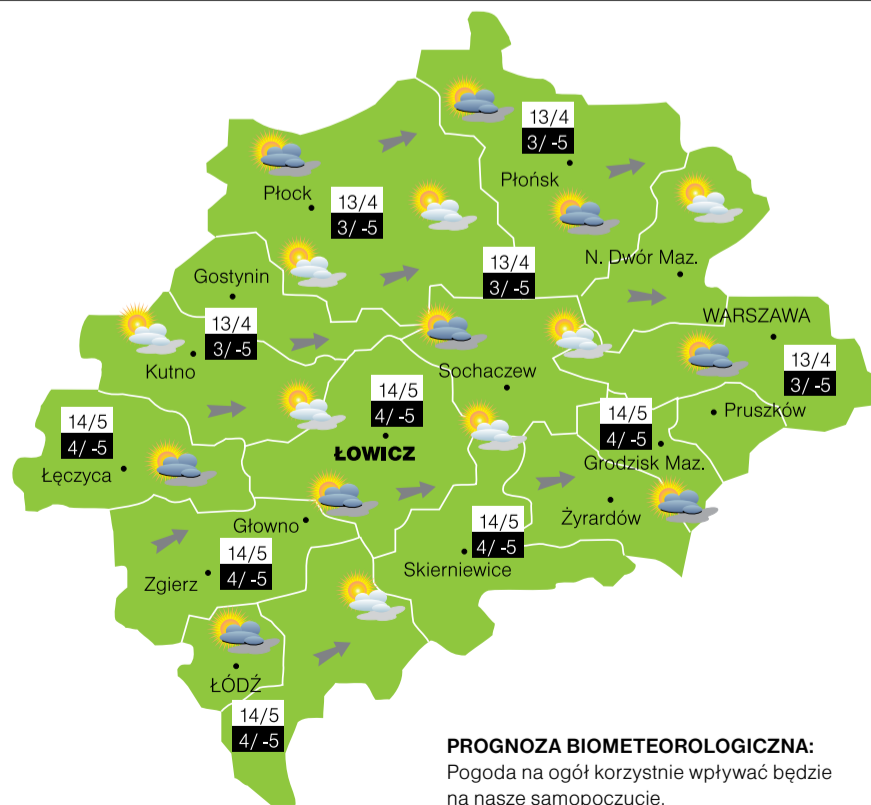

Piłka nożna | Przygotowania do sezonu Remis rezerw

Zawodnicy czwartoligowych drużyn Pelikana II Łowicz zremisowali w ostatnim swoim meczu kontrolnym przed rozgrywkami IV ligi łódzkiej z występującą w płockiej klasie okręgowej Unią Iłów 2:2.

Zespół prowadzony przez trenera Macieja Grzegorego prowadził do przerwy 1:0, a jedyne goła przed przerwą strzelił Adrian Musialik. W drugiej odsłonie spotkania kibice oglądali więcej akcji, a rywale z Iłowa po 65. minutach meczu wyszli na prowadzenie, strzelając dwa gole. Pelikan II zdołał na dziewięć minut przed końcem strzelić gola wyrównującego za sprawą Krystiana Rutkowskiego. Gracze „Biało-Zielonych” mogą żałować, że nie wygrali tego meczu ponieważ z przebiegu spotkania byli drużyną dominującą.

– Kolejny mecz, w którym tracimy bramkę po stałym fragmencie. Bardzo ciężko pracujemy cały mecz, wywiązujemy się z większości swoich założeń, ale kolejny raz ta praca idzie na marne, bo brakuje koncentracji i odpo-

wiedzialności przy stałym fragmencie. Nie udało się wygrać, ale na pocieszenie fakt, że to był nasz naprawdę dobry mecz. Jestem zadowolony z gry, ale przede wszystkim z postawy chłopaków na boisku, bo mimo że był to mecz sparingowy każdy kto pojawił się na placu gry zostawił tam serce i to było widać. Na ogromny plus postawa Rutkowskiego i Kardasa, którzy harowali 90 minut jak woły, ale też każdy z chłopaków pokazał w tym meczu serce do walki boiskowej – podsumował mecz trener rezerw Maciej Grzegory. ever

■ **Pelikan II Łowicz – Unia Iłów 2:2** (1:0); br.: Adrian Musialik (30), Krystian Rutkowski (81) – Rywal (52, 65)

Pelikan: Patryk Orzeł – Krystian Rutkowski, Dawid Konikowski (46 zawodnik testowany), Damian Górski, Marcel Wnuk (46 zawodnik testowany) – Patryk Papuga, Mateusz Kardas, Jan Sejdak, Jakub Bylewski (46 Owczuk), Jan Haczykowski – Adrian Musialik (46 Hubert Kania).

Sport szkolny | Finał Powiatowy w Piłce Siatkowej Dziewcząt i Chłopców Szkół Podstawowych

Reprezentacje siatkarskie SP w Pacynie na czołowych lokatach w powiecie

28 lutego w hali sportowej MO-SiR w Gostyninie rozegrano Mistrzostwa Powiatu w Siatkówce Dziewcząt i Chłopców w ramach Igrzysk Młodzieży Szkolnej.

W powiatowych rozgrywkach finałowych wzięły udział

reprezentacje trzech szkół podstawowych: Szkoły Podstawowej w Szczawinie Kościelnym, Szkoły Podstawowej w Pacynie, Szkoły Podstawowej Nr 3 w Gostyninie.

Najlepszą drużyną okazała się ekipa dziewcząt ze Szczawina Ko-

ścielnego, natomiast na drugim miejscu uplasowała się reprezentacja SP w Pacynie.

W rywalizacji chłopców udział wzięły dwa zespoły reprezentujące: Szkołę Podstawową w Pacynie, Szkołę Podstawową Nr 3



Zespół chłopców reprezentujący Szkołę Podstawową w Pacynie wywalczył tytuł Mistrza Powiatu Gostynińskiego w Siatkówce w ramach Igrzysk Młodzieży Szkolnej.



Reprezentacja dziewcząt Szkoły Podstawowej w Pacynie wywalczyła drugie miejsce w rozgrywkach finałowych Mistrzostw Powiatu Gostynińskiego w Siatkówce Dziewcząt.

w Gostyninie. Pierwsze miejsce zdobyli chłopcy ze Szkoły Podstawowej w Pacynie.

Reprezentacja chłopców SP Pacyna: Mikołaj Kubiak, Kacper Łasica, Mateusz Urbański, Wojtek Jakubik, Piotr Felczak, Mateusz Witczek, Mateusz Kowalski, Jakub Dylak. Opiekun: E. Różycka

Reprezentacja dziewcząt SP Pacyna: Karolina Gajewska, Kinga

Wilczek, Magdalena Ciechomska, Klaudia Tarka, Weronika Rembowska, Natalia Rzepnikowska, Izabela Kowalska, Klaudia Miętkiewicz, Wiktoria Modliborska. Opiekun: M. Stępiak

Wyniki dziewcząt:

■ SP Pacyna – SP 3 Gostynin 2:0
 ■ SP Pacyna – SP Szczawin Kościelny 1:2
 ■ SP Szczawin Kościelny – SP 3 Gostynin 2:1

Kolejność końcowa dziewcząt:

1. SP Szczawin Kościelny
2. SP Pacyna
3. SP Nr3 Gostynin

Wyniki chłopców:

■ SP Pacyna – SP Nr3 Gostynin 2:1

Kolejność końcowa chłopców:

1. SP Pacyna
2. SP Nr3 Gostynin

Piłka siatkowa | Turniej Finałowy XVIII Mistrzostw Województwa Mazowieckiego Strażaków w Piłce Siatkowej

Strażacy z Gostynina najlepsi w województwie mazowieckim

9 marca w Mirozach w powiecie mińskim, w hali Gminnego Ośrodka Sportu i Rekreacji rozegrano Turniej Finałowy XVIII Mistrzostw Województwa Mazowieckiego Strażaków w Piłce Siatkowej.

W turnieju finałowym wzięło udział osiem reprezentacji strażaków z komend powiatowych i miejskich PSP woj. mazowieckiego, wyłonionych we wcześniejszych rozgrywkach strefowych: KP PSP Mińsk Mazowiecki – gospodarz rozgrywek, KM PSP m. st. Warszawy, KP PSP Płock, KP PSP Gostynin, KP PSP Przysucha, KM PSP Ostrołęka, KP PSP Otwock, KM PSP Radom.

Rozgrywki Turnieju Finałowego Mistrzostw podzielono na dwie grupy „A” i „B”, z których każda liczyła po cztery drużyny, w grupach tych zespoły rywalizowały systemem „każdy z każdym”. Końcowym etapem turnieju były mecze finałowe o poszczególne lokaty.

Ponadto Komisja Sędziowska wytypowała najlepszych zawodników turnieju w pięciu kategoriach: najlepsi zawodnik turnie-

ju, najlepszy blokujący turnieju, najlepszy zawodnik środkowy turnieju, najlepszy rozgrywający turnieju, najlepszy przyjmujący turnieju.

Wyniki grupowe – grupa A

- KP PSP Gostynin – KP PSP Mińsk Mazowiecki 2:0 (25:16, 25:21)
- KM PSP Ostrołęka – KP PSP Otwock 2:0 (25:21, 25:19)
- KP PSP Mińsk Mazowiecki – KP PSP Otwock 2:0 (25:19, 25:13)
- KP PSP Gostynin – KM PSP Ostrołęka 2:0 (25:18, 25:19)
- KM PSP Ostrołęka – KP PSP Mińsk Mazowiecki 1:2 (22:25, 25:23, 12:15)
- KP PSP Otwock – KP PSP Gostynin 0:2 (14:25, 13:25)

Klasyfikacja grupy A:

1. KP PSP Gostynin
2. KP PSP Mińsk Mazowiecki
3. KM PSP Ostrołęka
4. KP PSP Otwock

Wyniki grupowe – grupa B

- KM PSP Radom – KM PSP m. st. Warszawy 0:2 (6:25, 19:25)



Drużyna strażacka KP PSP Gostynin zajęła pierwsze miejsce w Turnieju Finałowym XVIII Mistrzostw Województwa Mazowieckiego Strażaków w Piłce Siatkowej.

■ KP PSP Przysucha – KM PSP Płock 2:1 (22:25, 25:15, 15:7)

■ KM PSP m. st. Warszawy – KM PSP Płock 2:0 (25:17, 25:20)

■ KM PSP Radom – KP PSP Przysucha 0:2 (23:25, 21:25)

■ KP PSP Przysucha – KM PSP m. st. Warszawy 0:2 (16:25, 15:25)

■ KM PSP Płock – KM PSP Radom 2:0 (25:23, 25:18)

Klasyfikacja grupy B:

1. KM PSP m. st. Warszawy
2. KP PSP Przysucha
3. KM PSP Płock
4. KM PSP Radom

Mecz o siódme miejsce

■ KP PSP Otwock – KM PSP Ra-

dom 0:2 (15:25, 12:25)

Mecz o piąte miejsce

■ KM PSP Ostrołęka – KM PSP Płock 0:2 (22:25, 22:25)

Mecze półfinałowe:

■ KP PSP Gostynin – KP PSP Przysucha 2:0 (25:22, 25:16)

■ KM PSP m. st. Warszawy – KP PSP Mińsk Mazowiecki 2:0 (25:11, 25:10)

Mecz o trzecie miejsce

■ KP PSP Przysucha – KP PSP Mińsk Mazowiecki 2:1 (25:20, 11:25, 15:12)

Finał:

■ KP PSP Gostynin – KM PSP m. st. Warszawy 2:1 (25:23, 16:25, 15:8)

Klasyfikacja końcowa turnieju:

1. KP PSP Gostynin
2. KM PSP m. st. Warszawy
3. KP PSP Przysucha
4. KM PSP Mińsk Mazowiecki
5. KM PSP Płock
6. KM PSP Ostrołęka
7. KM PSP Radom
8. KP PSP Otwock

Wyróżnienia indywidualne turnieju:

■ MVP: Tomasz Bętczyk (KP PSP Gostynin)

■ Najlepszy blokujący: Paweł Dolak (KP PSP Gostynin)

■ Najlepszy środkowy: Łukasz Włodarczyk (KM PSP m. st. Warszawy)

■ Najlepszy rozgrywający: Filip Suder (KP PSP Przysucha)

■ Najlepszy przyjmujący: Michał Barczyk (KM PSP Warszawa)

Nowy Łowiczanie Tygodnik Ziemi Łowickiej członek Stowarzyszenia Gazet Lokalnych

WYDAWCA:

Oficyna Wydawnicza „Nowy Łowiczanie” Waligórcy s.c. w Łowiczu 99-400 Łowicz, ul. Pijarska 3a, tel./fax 46 837-46-57, e-mail: redakcja@lowiczanie.info adres dla korespondencji: 99-400 Łowicz, skrytka pocztowa 68. Kontakt w sprawie wydania dla Żychlina i okolic: tel. 796-455-333, e-mail: zychlin@lowiczanie.info

REDAKCJA:

Redaktor naczelny: Wojciech Waligórcy
 Dyrektor zarządzający: Ewa Mrzygłód-Waligórcza

Dziennikarze:

Dorota Grabczewska, Agnieszka Antosiewicz, Tomasz Bartos, Marcin A. Kucharski, Tomasz Matusiak, Mirosława Wolska-Kobińska, Marcin Ranachowski i Paweł A. Doliński (sport)

Stale współpracuje:

mł. asp. Urszula Szymczak (kronika policyjna)

Redakcja zastrzega sobie prawo skracania nadanych tekstów, zmiany ich tytułów, dodawania śródtytułów. Nie ośdylamy niezamówionych tekstów.

Ogłoszenia ramkowe i reklamy

przyjmujemy telefonicznie, faxem: (46 837-37-51, 46 830-34-08), e-mailem (reklama@lowiczanie.info) lub osobiście w biurze ogłoszeń, ul. Pijarska 3a, w pon., wt. i pt. w godz. 7.30-18.00, śr. i czw. w godz. 7.30-16.00, sob. w godz. 8.00-14.00.

Ogłoszenia drobne przyjmowane są osobiście w biurze ogłoszeń, punktach wymienionych na stronie 26, a także przez www.lowiczanie.info Skład tekstu własny.

Druk: SEREGNI PRINTING GROUP Sp. z o.o. 03-796 Warszawa, ul. Rzymska 18a.

Nakład Nowego Łowiczanie 6.760 egz. Nakład wraz z wydaniem głowieskim (Wieści z Główna i Strykowa): 8.600 egz.

Stowarzyszenie Gazet Lokalnych

100% własności polskiej

Sport szkolny | Finał Powiatowy – „Gry i zabawy” w Kutnie

Drugie miejsce żychlińskiej „Dwójki” w powiatowym konkursie sprawności

10 marca w ramach Igrzysk Dzieci rozegrano w Kutnie Finał Powiatowy w konkursie „Gry i Zabawy”. Organizatorem zawodów był Miejski Ośrodek Sportu i Rekreacji w Kutnie.

W zawodach uczestniczyli uczniowie z czterech szkół podstawowych: Szkoły Podstawowej Nr 9 w Kutnie, Szkoły Podstawowej Nr 2 w Żychlinie, Szkoły Podstawowej Nr 7 w Kutnie, Szkoły Podstawowej Nr 6 w Kutnie. Reprezentacje szkół składały się z uczniów klas I–IV.

Zawodnicy mogli sprawdzić się w różnych konkurencjach, w których decydowała nie tylko zwinność, szybkość i sprawność lecz również spostrzegawczość. Łącznie rozegrano 16 konkurencji, każdej towarzyszyły niebywałe emocje. Zwycięzcą „Gier i zabaw” został zespół Szkoły Podstawowej Nr 9 w Kutnie, który zgromadził 53 punkty. Uczniowie Szkoły Podstawowej Nr 2 w Żychlinie uplasowali się na drugim miejscu z wynikiem 44 punktów na koncie. **mr**



Reprezentacja uczniów Szkoły Podstawowej Nr 2 w Żychlinie podczas Finału Powiatowego Gier i zabaw w Kutnie w ramach Igrzysk Dzieci.

■ **Szkołę Podstawową Nr 2 w Żychlinie reprezentowali:**
klasa I: Zuzanna Marciniak, Lena Andrzejewska, Amelia Olejniczak, Anna Żak, Anna Studzińska, Adam Jeziorski, Borys Szymański, Jakub Karniszewski, Bartek Pawelec, Szymon Kucharski; **klasa II:** Natasza Bałazy, Karina Siemińska, Nikola Ciężarek, Gabriela Florczak, Gabriela Gajewska, Szymon Głuszczyk, Jakub Józwiak, Rafał Albinowski, Jakub Piotrowicz, Michał Maciak;

klasa III: Wiktoria Kalinowska, Michalina Staszewska, Serafina Jędrzejczak, Weronika Michalak, Oliwia Kukuła, Maciej Cieniewski,

Kacper Szyburski, Filip Urbański, Szczeban Janasz; **klasa IV:** Klaudia Piątkowska, Agata Kumor, Natalia Rożniatowska, Iga Ję-

drzejczyk, Maja Sobańska, Jakub Falkowski, Michał Orzechowski, Maciej Markiewicz, Damian Ambrożak.

■ **Opiekunowie:** Joanna Florczak, Jolanta Kapes i Jarosław Kapes.

■ **Klasyfikacja końcowa:**

1. Szkoła Podstawowa Nr 9 w Kutnie	53 pkt.
2. Szkoła Podstawowa Nr 2 w Żychlinie	44 pkt.
3. Szkoła Podstawowa Nr 6 w Kutnie	42 pkt.
4. Szkoła Podstawowa Nr 7 w Kutnie	23 pkt.

Sporty walki | Puchar Polski Wojska Polskiego i Służb Mundurowych w Kickboxingu

Wicemistrzostwo Polski w rękach kickboxera z Kutna

W dniach 6-8 marca w Krynicy Zdrój odbył się Puchar Polski Wojska Polskiego i Służb Mundurowych w Kickboxingu. W turnieju udział wzięli Łukasz Siemiński, zawodnik Młodzieżowego Domu Kultury i Akademii Sportów Walki i Rekreacji Alex Kutno.

Turniej był silnie obsadzony, a poziom walk był bardzo wysoki. Łukasz kolejny raz pokazał się z bardzo dobrej strony zdobywając wicemistrzostwo Polski.

W wyniku rywalizacji kutnowski fighter zajął:

- **II miejsce** w kat. wagowej – 69 kg, w konkurencji pointfighting,
- **V miejsce** w kat. wagowej – 67 kg, w konkurencji K1,
- **VI miejsce** w kat. wagowej – 69 kg, w konkurencji kick light.

Zawodnik od wielu lat niestrudzenie potrafi doskonale łączyć obowiązki pracy w Służbie Więziennej w Łodzi z systematycznym i ciężkim treningiem kickboxingu. – Jest to duży i godny najwyższej pochwały wyczyn oraz wzór do naśladowania dla wszystkich trenujących w naszym klubie – powiedział trener Aleksander Grabowski.

– W całym turnieju wystartowało 198 zawodników z 50 klubów z całej Polski – podkreślił trener Mariusz Konwerski. **mr**



Łukasz Siemiński zdobył tytuł wicemistrza Polski podczas Pucharu Polski Wojska Polskiego i Służb Mundurowych w Kickboxingu, jaki odbył się w Krynicy-Zdroju.

Piłka nożna | Łódzka IV Liga Rozgrywki wstrzymane

Łódzki Związek Piłki Nożnej poinformował o odwołaniu zaplanowanej na najbliższy weekend inauguracji IV ligi.

Wynika to z sytuacji związanej z rozprzestrzenianiem się w Polsce koronawirusem COVID-19. Piłkarze KS Sand-Bus Kutno, lidera rozgrywek, mieli pojechać do Żelowa na mecz z tamtejszym Włóknierzem.

– Wiadomo, że zdrowie i bezpieczeństwo jest najważniejsze. Rozumiemy i szanujemy decyzję, która została podjęta przez władze ligi. Wierzymy jednak, że rozgrywki zostaną jak najszybciej wznowione. Po dwóch miesiącach ciężkiej pracy każdy wołałby skupić się na rozgrywkach ligowych, a nie tylko treningach czy sparingach – powiedział Panoranie Dominik Tomczak, trener lidera IV ligi łódzkiej.

Kolejne spotkanie zaplanowano na 21 marca – wówczas w Kutnie KS miałyby zmierzyć się z Wartą Działoszyn. W obecnej sytuacji jednak nie wiadomo, na jak długo wstrzymane zostaną rozgrywki. Nowe daty rozegrania przelożonych meczów zostaną ustalone w późniejszym terminie.

- **18. kolejka IV ligi:** Włóknierz Żelów – KS Kutno.
- **19. kolejka IV ligi:** KS Kutno – Warta Działoszyn.

Przesunięcie terminu dotyczy także wojewódzkich eliminacji oraz ogólnopolskiego finału turnieju „Z Podwórka na Stadion o Puchar Tymbarku”. **mr**

