

**Jak ratować resztki wody, którą jeszcze mamy. str. 3 i 5**

**Nie licz na pobłażliwość jeśli jedziesz po pijanemu**

– o stosowaniu prawa i surowych karach mówi sędzia Sądu Rejonowego. str. 10-11

ŚRODA 29 kwietnia 2020 | NR 18 (1400) | Rok XXX

ISSN 1231-479x

Żychlin | Tłok na targowisku miejskim – a przecież chodzi o to, by zachować izolację

# Posypały się mandaty

Żychlińskie targowisko w czwartek 23 kwietnia tętniło życiem jak za dawnych czasów. Tłok na targowisku, tłok na parkingu, tłok na drodze wojewódzkiej i... mandaty wystawione przez policję, która czuwała nad bezpieczeństwem sprzedających i kupujących.

**DOROTA GRĄBCZEWSKA**

zychlin@lowiczanie.info

Informacja, że od rana policjanci nałożyli na kilka osób mandaty 500 zł za nieprzebranie zasad ostrożności wynikających z pandemii, za brak maseczek, lotem błyskawicy rozniósł się po mieście. Funkcjonariusze policji mieli

też zastrzeżenia do pracowników firmy Mig-Ma, która zarządza targowiskiem.

– Policjanci zwrócili uwagę, że kupujących można wpuszczać tylko jedną bramą, a wypuszczać drugą bramą, by w ten sposób mieć większą kontrolę nad ilością osób, która wchodzi na targowisko – wyjaśnia sytuację Zbigniew Wojtczak, p.o. dyrektora Mig-My. – W sobotę już przestrzegaliśmy tych zasad. Policjanci zwracali też



W miniony czwartek na targowisku sprzedawano nie tylko żywność i kwiaty, ale też buty i ubrania, którymi często handlowali obcokrajowcy.

FOT. DOROTA GRĄBCZEWSKA



Ciężko było przejechać. Tłok był zarówno na miejskim targowisku, jak i przed targowiskiem. Policjanci nakazali zarządcy, by kupujących wpuszczali jedną bramą, a wypuszczali drugą.

FOT. DOROTA GRĄBCZEWSKA

uwagę na tłok samochodów zaparkowanych jak kiedyś na placu obok targowicy.

Przejazd ulicą 3 Maja w czwartkowe przedpołudnie był bardzo utrudniony. Wszędzie pełno ludzi i samochodów.

– To, co działo się na targowisku w czwartek, to porażka. Po co mamy nie wychodzić z domów, stosować ograniczenia, kiedy na targowisku człowiek przy człowieku, bez zachowania odległości 2 m. Idealne miejsce na zakażenie koronawirusem – mówi pani Anna z Żychlina. – Dobrze chociaż, że policja stanęła na wysokości zadania i poskromiła powszechne rozluźnienie. Posypały się mandaty za brak maseczek, gdyż niektórzy zignorowali nawet to obojętne.

Jak informuje zarządca targowiska, w czwartek było na nim aż

150 stanowisk sprzedaży. Pomnożyć to przez 4 osoby, jakie mogą wejść w przeliczeniu na stanowisko, daje to 600 kupujących jednocześnie.

W czwartek po raz pierwszy, oprócz rolników i osób sprzedających żywność i kwiaty, byli też sprzedawcy ubrań, butów, również obywatele Rumunii i Bułgarii.

Mieliśmy wiele telefonów od sprzedających, którzy wręcz wymuszali na nas otwarcie targowiska – dodaje Zbigniew Wojtczak. – Dla wielu jest to jedyne źródło utrzymania.

W sobotę było już mniej sprzedających, ok. 80 stanowisk. W miniony czwartek po raz pierwszy otworzono też targowisko w Kutnie. Tam też sprzedawano nie tylko żywność, ale też ubrania i buty. dag

## GOK Bedno Przeгляд Kapel Ludowych przełożony

Zaplanowany na niedzielę 7 czerwca Przeгляд Kapel Ludowych w Bednie nie odbędzie się z powodu koronawirusa. Organizatorzy: Gminny Ośrodek Kultury w Bednie i OSP Bedno, mają nadzieję, że imprezę uda się zorganizować w innym terminie.

– Póki co, wiemy, że Urząd Marszałkowski w Łodzi przedłużył do końca czerwca składanie wniosków na organizację imprez kulturalnych – informuje Jarosław Pucek, dyrektor GOK w Bednie. – Strażacy z OSP Bedno, którzy z nami współpracują, wnioskowali o dotację wysokości 59.500 zł. Urząd Gminy w Bednie miał dołożyć 10.500 zł. Dziś trudno powiedzieć czy imprezę uda się w ogóle zorganizować w tym roku, czy trzeba będzie z niej całkowicie zrezygnować. Wszystko zależy od stanu epidemiologicznego w kraju i w Europie. dag

## Bedno | GOK Zajęcia wokalne i teatralne online

Od wtorku 28 kwietnia Gminny Ośrodek Kultury w Bednie zaczyna realizować naukę śpiewu oraz zajęcia teatralne za pośrednictwem skype online. Zajęcia o godz. 18.00 prowadzi instruktor Renata Mosiołek.

– Wprawdzie nie ma to jak kontakt osobisty z instruktorką, ale w trudnych czasach musimy też sięgać po inne formy nauczania, przynajmniej na czas pandemii – mówi Jarosław Pucek, dyrektor GOK w Bednie. – Chcemy też nagrywać wirtualne lekcje, by później każdy mógł je sobie odtworzyć w dowolnym dla siebie czasie. dag

## Bedno | Sesja Rady Gminy

# Nadzwyczajne posiedzenie z koronawirusem w tle

W poniedziałek 27 kwietnia w sali posiedzeń Urzędu Gminy Bedno odbyła się nadzwyczajna sesja Rady Gminy Bedno. Obrady odbywały się bez udziału publiczności, z zachowaniem środków ostrożności.

Wszyscy radni tuż przy wejściu otrzymywali rękawiczki ochronne oraz maseczki. Zmie-

niono też ustawienie stołów. Radni już nie siedzieli przy jednym stole, a przy trzech stołach, w odległości 2 m od siebie. Na nadzwyczajnej sesji nie było trzech radnych: Mariusza Kantorka, Agnieszki Matusiak i Adama Szczodraka.

Obrady były transmitowane na żywo, jednak w trakcie transmisji okazało się, że są problemy techniczne. Osoby oglądające posiedzenie rajców nie mogły zobaczyć o czym debatują ich radni,

gdyż transmisja na Youtube była przerwana.

Po naszej interwencji przewodnicząca rady zarządziła 5-minutową przerwę techniczną, a informatyk dokonał korekty przekazu. Na koniec obrad po raz kolejny pojawił się jakiś problem. Sekretarz gminy przez prawie 3 minuty o czymś informował radnych, ale głosu już nie było słychać. Za to świetnie zabrzmiały ostatnie słowa przewodniczącej rady: – Kończymy obrady XIII sesji.

Sesję można obejrzeć raz jeszcze na kanale Youtube lub kliknąć w link podany na stronie Urzędu Gminy Bedno. Obrady trwały ok. 1,5 godziny.

Na początku ślubowanie złożyła radna Wiesława Lubocha, która w wyborach uzupełniających 8 marca otrzymała mandat radnej. W obecności rady złożyła ślubowanie, a z rąk przewodniczącej komisji wyborczej otrzymała zaświadczenie, że jest radną Rady Gminy Bedno.

– Dziękuję wszystkim mieszkańcom Bedna, którzy poszli do urn 8 marca i którzy poparli moją kandydaturę – mówiła nowa radna. – W sposób szczególny dziękuję Lidii Kłosik, Tadeuszowi Kubiakowi i strażakom z OSP Bedno, że mnie wspierali i popierali.

O innych sprawach omawianych na sesji: problemach z wodą w Stacji Uzdatniania Wody w Pniewie – czytaj na str. 2, zaś o odstąpieniu od zakupu nowego wozu bojowego dla OSP Pniewo i rezygnacji z 560.000 zł dotacji do zakupu nowego wozu strażackiego – napiszemy w następnym numerze. dag

## INDEKS

Punkt zapalny &gt;10

Ogłoszenia &gt;16

Sport &gt;23

Pogoda &gt;22

# Aktualności



**NASI DZIENNIKARZE DO WASZEJ DYSPOZYCJI**  
**OD 8.30 DO 15.30**  
 Telefon redakcyjny **796 455 333**  
 e-mail: **zychlin@lowiczanie.info**  
**DOROTA GRĄBCZEWSKA**

**Gmina Bedlno** | Co ze Stacją Uzdatniania Wody w Pniewie?

## Kiedy do mieszkańców poptynie lepsza woda?

Poprawa jakości wody w Pniewie była jednym z głównych tematów dyskusji podczas ostatniej sesji Rady Gminy Bedlno. O zwołanie nadzwyczajnej sesji w tym temacie zabiegał radny Tomasz Ryczkowski. Kiedy mieszkańcy 60% gminy, zasilanej wodą z ujęcia w Pniewie, otrzymają dobrą wodę do picia?

Na poprawę jakości wody w Pniewie mieszkańcy gminy czekają od kilkunastu lat. Za czasów poprzedniego wójta Krzysztofa Kołacha wybudowano dwie nowe hydrofornie w Orłowie i Głuchowie. SUW w Pniewie narażała na największe kłopoty, bowiem woda pozyskiwana z trzech studni w Pniewie jest bardzo zaszklona, bogata w chlorki, które trudno wyeliminować. Dlatego ówczesni władze gminy myśleli o modernizacji SUW w Pniewie tzw. metodą odwróconej osmozy, bardzo kosztownej. Szacowano, że koszt budowy takiej SUW to wydatek ok. 10 mln zł, do tego jest ona bardzo droga w eksploatacji. Dodatkowo byłby problem z usuwaniem wód popłucznych zwierających wysokie stężenia zatrzymanych chlorków.

Minęło 1,5 roku, gdy wójtem został Józef Ignaczewski, a SUW w Pniewie wciąż czeka na modernizację. W ostatnich miesiącach awaria goni awarię w hydrofornie, a mieszkańcy wciąż są przez kilka godzin pozbawiani wody.

### Nowa elektryka w SUW

Aby zapewnić doraźne funkcjonowanie stacji do czasu znalezienia właściwego rozwiązania i wybudowania nowej SUW lub modernizacji istniejącej, wójt Józef Ignaczewski zlecił wykonanie nowej instalacji elektrycznej w SUW Pniewo. Koronawirus nieco spowolnił prace, ale wczoraj firma z Łodzi zaczęła montaż nowych skrzynek energetycznych podłączenia, które będą automatycznie wyłączać pompy w przy-



Stacja Uzdatniania Wody w Pniewie jest stara i bardzo awaryjna. W środę, 28 kwietnia, rozpoczęto montaż nowej elektryki na stacji, która ma ograniczyć awaryjność.

padku różnych niekorzystnych okoliczności jak np. czasowego wyłączenia zasilania stacji w prąd. Takie zabezpieczenia mają zapobiec kolejnym awariom.

Jak informował wójt Ignaczewski podczas poniedziałkowej sesji rady, zakupione zostaną też nowe pompy do wszystkich stacji uzdatniania w: Orłowie, Głuchowie i Pniewie. To zapewni, że w przypadku spalania pompy, będzie ona szybko wymieniona, co zminimalizuje utrudnienia dla mieszkańców. To doraźne działania.

### Trwa poszukiwanie dobrej wody

Jednocześnie wójt podejmuje działania zmierzające do docelowego rozwiązania problemu wody w Pniewie. Badania geofizyczne, które wykonano w marcu wskazały, że duże ilości wody pitnej dobrej jakości można spodziewać się w Kamilewie. Na działce gminnej, co w przypadku realizacji inwestycji obniży koszty przedsięwzięcia.

– W piątek, 24 kwietnia otrzymałem wyniki jakości wody pobranej w innej studni głębinowej

w Kamilewie, w pobliżu naszego wskazania – informował radnych wójt. – Jestem dobrej myśli, gdyż woda w tej studni ma śladowe ilości chlorków, które są trudne do wyeliminowania. Kilka dni temu zleciłem wykonanie dokumentacji projektowej na wykonanie odwiertu w Kamilewie. Gdy zostanie on wykonany, a dobra jakość wody potwierdzona badaniami, będziemy decydować, jakie działania podjąć dalej. Czy budować nową SUW w Kamilewie, czy modernizować w Pniewie i wodę z Kamilewa przesyłać do Pniewa celem uzdatnienia. W tej sprawie będą musieli znów wypowiedzieć się fachowcy.

Wójt poinformował także, że niestety, w związku z ogólnopolskim programem nawadniania, firmy zajmujące się wierceniem studni głębinowych mają bardzo dużo zleceń i trudno będzie znaleźć wykonawcę, który mógłby zrobić odwiert w tym roku. Poza tym ceny usług w tym zakresie poszybowały mocno w górę.

Podczas ostatniej sesji radni skorygowali wydatki inwestycyjne zabezpieczając 3,7 mln zł na

SUW w Pniewie oraz zabezpieczono środki na remonty i zakup nowych pomp.

– Najważniejsze, by prace związane z poszukiwaniami dobrej wody zintensyfikować, by postępowały jak najszybciej. Czekamy na wodę dobrej jakości – mówi mieszkanka Pniewa.

Nie można się jednak łudzić. Na dobrą wodę mieszkańcy 60 proc. gminy będą musieli jeszcze poczekać minimum 2 lata. Przygotowanie dokumentacji, odwiert próbny, później odwiert docelowy, i wreszcie budowa lub modernizacja SUW potrwać kilkanaście miesięcy. Dziś nawet nie wiadomo jaki koszt będzie całego przedsięwzięcia, gdyż to zależy od wielu czynników: od głębokości wiercenia studni, od wybranej technologii jej pozyskiwania i uzdatniania oraz dystrybucji. Wiadomo, że będzie to kilka milionów złotych, a inwestycja w SUW jest priorytetową dla samorządowców. Wczoraj zaczęto też montaż systemu monitoringu SUW w Pniewie. Zamontowanych zostanie 6 kamer wokół obiektu.

Dorothea Grabczewska

## Epidemia | Stan na dzień 28 kwietnia Liczba zakażonych wzrasta, rośnie liczba ozdrowiałych

Stan epidemiologiczny na dzień 28 kwietnia na godz. 13.00 w powiecie kutnowskim to 24 osoby chore na koronawirusa, podczas gdy rano podawano, że jest ich 29. Okazało się, że 5 kolejnych osób ozdrowiało.

Od początku pandemii w powiecie kutnowskim zachorowało 36 osób, 9 już ozdrowiało i 1 zmarła. Nadal w kwarantannie pozostaje 105 osób, 2 osoby są hospitalizowane z podejrzeniem koronawirusa.

Wśród chorych 2 osoby są z gminy Krośnice, 2 z gm. Ży-

chlin, 7 osób z gm. Kutno, reszta to chorzy z miasta Kutno.

Strażacy z OSP Żychlin, którzy w miniony czwartek udzielali pomocy choremu mężczyźnie i profilaktycznie poddali się kwarantannie w strażnicy, wrócili do domów, gdyż wynik testu u mężczyzny był ujemny.

Zdecydowanie lepiej jest w powiecie gostyńskim, gdzie zarazenie koronawirusem potwierdzono tylko u 3 osób. Jedna osoba jest hospitalizowana z podejrzeniem zakażenia koronawirusem, zaś kwarantanna domową objętych jest 49 osób. Jedna osoba ozdrowiała, nie było zgonów. Stan epidemiologiczny nie zmienił się od tygodnia. **dag**

## Region | Dostali płyny dezynfekcyjne Charytatywna akcja firmy Złote Ręce i PSB Mrówka

Firma Tobiasza Pietrzaka „Złote Ręce” i PSB Mrówka z Żychlina przekazały 450 litrów płynów do dezynfekcji rąk na rzecz szkół, ośrodków zdrowia, organizacji społecznych i strażaków z gmin: Żychlin, Bedlno i Pacyna. Płyny otrzymało 27 podmiotów.

– Z pomysłem przekazania środków do dezynfekcji wyszli pracownicy mojej firmy wraz z moją żoną Agnieszką – mówi Tobiasz Pietrzak. – Nam jako firmie łatwiej jest zakupić płyny do dezynfekcji. Postanowiliśmy w tym trudnym dla wszystkich czasie się podzielić nimi z innymi.

Płyny otrzymały: placówki oświatowe – Przedszkole Samorządowe nr 1 w Żychlinie, SP Grabów, ZSZ przy ul. Żeromskiego w Żychlinie, SP Bedlno, Zespół Szkół nr 1 w Żychlinie, Zespół Szkół przy ul. Narutowi-

cza w Żychlinie, a także Ochotnicze Straże Pożarne w Żychlinie, Mirosławicach, Pniewie i Śleszynie oraz Komisariat Policji w Żychlinie, jak również ośrodki opiekuńcze: DPS Pniewo, Zakład Opiekuńczo-Lecznicy w Skrzyszewach, DPS w Czarnowie. Ponadto płyny otrzymały: Stowarzyszenie 4 Łapy z Żychlina, Żychliński Dom Kultury oraz przychodnie zdrowia Al-mamed przy ul. Konopnickiej 5a, Stomatologiczny Ośrodek Zdrowia przy ul. Dobrzeleńskej 6, LuxMedica przy ul. Konwaliowej 2, Promed ul. Narutowicza.

Ponadto płyny do dezynfekcji rąk firma przekazała parafiom w Żychlinie, Oporowie, Bedlno, Luszynie i Śleszynie.

Urząd Gminy w Żychlinie, otrzymał 40 szt. pojemników z płynem do dezynfekcji rąk po 5 l każdy, łącznie 200 litrów. Jak mówi pani Agnieszka Pietrzak na wypadek, gdyby firma i pracownicy o kimś zapomnieli. **dag**

## Baków Dolny | Tragedia na polu Nie żyje sołtys wsi

W wypadku ciągnika rolniczego, do którego doszło w nocy z 27 na 28 kwietnia zginął ok. 50-letni mieszkaniec Bąkowa Dolnego. Jak ustaliliśmy, był to Andrzej Dałek, naczelnik miejscowej OSP i sołtys tej wsi.

Państwowa Straż Pożarna w Łowiczu przyjęła zgłoszenie o tym zdarzeniu około północy i niezwłocznie zostały skierowane na miejsce pierwsze zastępy straży. Łącznie wysłano ich na miejsce pięć: dwa zastępy z OSP w Bąkowie Górnym i po jednym z OSP w Bąkowie Dolnym, Zdunach i PSP w Łowiczu.

Druhowie odnaleźli leżący w rowie traktor, a w nim nieprzytomnego mężczyznę. Wydostali go na zewnątrz i przystąpili do resuscytacji krążeniowo-oddechowej. Niestety, mężczyzny nie udało się uratować. Przybyły na miejsce lekarz pogotowia ratunkowego stwierdził zgon.

Z naszych ustaleń wynika, że mężczyzna wyjechał około godziny 21.00 ciągnikiem z opryskiwaczem na pole. Prawdopodobnie zasnął podczas jazdy, w wyniku czego wyjechał do rowu melioracyjnego.

O nagłym odejściu wieloletniego druha i naczelnika swojej jednostki, a także sołtysa wsi, poinformowali na facebooku strażacy z OSP Bąków Dolny. **aa**

**Sobota** | Pomysł na ratowanie ośrodka zdrowia

## Przychodnię poprowadzi ZOZ Łowicz

Historia zatacza koło: w roku 1999, gdy wprowadzano reformę systemu ochrony zdrowia, należące do Zespołu Opieki Zdrowotnej w Łowiczu przychodnie zostały przejęte przez lekarzy, często w nich wcześniej pracujących, którzy tworzyli własne NZOZ-y. Dziś dojdzie do sytuacji odwrotnej: gdy lekarz prowadzący NZOZ rezygnuje z działalności

w budynku należącym do starostwa, jego władze uczynią krok, by utworzyć tam przychodnię prowadzoną przez ZOZ.

Chodzi o przychodnię w Sobocie w gm. Bielawy. Pisaliśmy w dwóch poprzednich NŁ, że prowadząca NZOZ Family-Med Małgorzata Gawora-Ziółek zdecydowała o zamknięciu ośrodka w Sobocie i wszystkich

swych pacjentów chce przyjmować w swym drugim ośrodku w Bielawach. To spowodowało powszechne oburzenie, mieszkańcy nie chcą dopuścić, by popadł w ruinę ośrodek, który w czynie społecznym wnieśli ich rodzice i dziadkowie. Stworzyła się grupa inicjatywna, która podjęła rozmowy ze starostą, dysponentem budynku. Po kolejnym spotkaniu tej

grupy mieszkańców ze starostą, w miniony czwartek, Wojciech Szcześniak, dyrektor szkoły w Sobocie i spiritus movens społecznej inicjatywy, nie krył satysfakcji. – Rozmowy prowadzą w bardzo dobrym kierunku – powiedział nam.

Wicestarosta Piotr Malczyk potwierdza: – Zrobimy wszystko, by ośrodek pozostał w Sobocie – mówi. „Wszystko” oznacza, że powstanie tam przychodnia, którą prowadzić będzie ZOZ Łowicz. Ruszy prawdopodobnie pod koniec wakacji. **wal**



Grzegorz Tomaskiewicz, kierownik nadzoru wodnego w Łowiczu wyjaśnia system spiętrzania wody w rejonie zlewni rzeki Moszczenicy i rzeki Maliny koło Orłowa.



Jaz na rzece Moszczenicy koło Orłowa jest opuszczany i podnoszony ręcznie. W nocy z poniedziałku na wtorek ktoś spuścił wcześniej spiętrzoną wodę.

Gmina Bedlno | Podniesiono zapory na jazach w Woli Kałkowej i na Moszczenicy za Orłowem

# Zatrzymać wodę, by nawodniła łąki

Wczoraj ruszyła praktyczna część pilotażowego programu małej retencji w woj. łódzkim.

Na jazie w Woli Kałkowej oraz na jazie na rzece Moszczenicy w gminie Bedlno spotkali się urzędnicy z Urzędu Marszałkowskiego w Łodzi, urzędnicy Państwowego Gospodarstwa Wodnego Wody Polskie, zarządu zlewni w Łowiczu, przedstawiciele Spółki Wodnej w Bedlnie oraz wójt Józef Ignaczewski.

Województwo łódzkie realizuje pilotażowy program ogólnopolski „Stop suszom”, który ma być wzorcem jakiegoś podejmowania działań, aby zminimalizować skutki suszy i pomóc rolnikom. Programem objęty jest powiat kutnowski i częściowo łowicki, gdyż w tym terenie objętym obszarem Natura 2000, występuje system wielu urządzeń hydrologicznych, które umożliwiają regulowanie poziomu wody w Bzurze i jej dopływach: Moszczenicy i rzece Malina, przepływających przez gminę Bedlno.

Mieszkańcy Woli Kałkowej pamiętają koniec lat 70-tych i 80-tych, gdy powstawały urządzenia hydrologiczne w postaci jazów na Bzurze w Woli Kałkowej i dalej na Moszczenicy koło Orłowa.

Obydwa jazy to potężne betonowe konstrukcje. Z tą różnicą, że jaz w Woli Kałkowej może być podnoszony lub opuszczany za pomocą hydrauliki i systemu sterowników elektronicznych, zaś jaz na Moszczenicy może być opuszczany lub podnoszony ręcznie, za pomocą korby. Obydwa jazy mają ogromne znaczenie, by regulować poziom wody.

## Spiętrzenie powoduje cofkę, woda wraca na łąki

– Kiedyś bywały mokre lata. Rzeki wylewały zalewając okoliczne łąki, bywało, że woda podchodziła aż pod gospodarstwa – mówią okoliczni rolnicy. – Teraz od kilku lat narzekamy na suszę, która sprawia, że okoliczne łąki wysychają, z łąk znikają szlachetne trawy potrzebne do wyкарmienia zwierząt gospodarskich – mówi Andrzej Górczyński, wicemarszałek województwa łódzkiego, mieszkaniec Woli Kałkowej. – Trzeba podjąć działania, aby zapobiec stepowaniu.

Kilka dni temu w czwartek 16 kwietnia poziom wody na jazie w Woli Kałkowej wskazywał, że rzece jest 1,35 m wody. Wczoraj,



Wysoki poziom wody w rzece spowoduje nasiąknięcie okolicznych łąk, tak ważne w czasie suszy hydrologicznej.

28 kwietnia wody było już tylko 1,15 m.

Zgodnie z pozwoleniem wodno-prawnym możemy stawiać zapory piętrząc wodę po 50 cm na dobę, to ma zapobiec zniszczeniu życia biologicznego w rzece – wyjaśnia Grzegorz Tomaskiewicz, kierownik nadzoru wodnego w Łowiczu. – Maksymalnie wodę możemy spiętrzyć na wysokość 2,3 m.

Spiętrzenie wody spowoduje tzw. cofkę na długości nawet 6 km, aż do Orłowa. Wysoki poziom wody w rzece spowoduje nasiąknięcie okolicznych łąk, tak ważne w czasie suszy hydrologicznej.

Pięć km od Woli Kałkowej jest drugi jaz na rzece Moszczenicy, za Orłowem. Tam zbiegają się rzeki Moszczenica i Malina. Jest też system kanałów odprowadzających wodę w stronę łąk w gminie Bielawy. Trzy tygodnie temu ktoś podniósł ręczne zasuwę na jazie na Moszczenicy. Poziom wody znacznie się podniósł o ok. 1-1,5 m, co sprawiło, że woda kanałami śródpolnymi nasączała okoliczne łąki.

Niestety, w nocy z 27 na 28 kwietnia ktoś z niewiadomych przyczyn podniósł ręczne jazy i woda spłynęła w dół rzeki, co przerwało nasączenie okolicznych pól. Wczoraj jaz znów postawio-

no, by ponownie wodę zatrzymać i spiętrzyć, by znów nawilżała okoliczne łąki.

## Tu też trzeba działać lokalnie

Radny Konrad Olejniczak, członek spółki wodnej w Bedlnie przekonywał Tomasza Juręczyka, z-cę dyrektora Zlewni Wód Polskich w Łowiczu, że ważne jest, aby bieżącym utrzymaniem i konserwacją urządzeń wodnych w terenie należącym do Państwowego Gospodarstwa Wodnego Wody Polskie, zajmowały się miejscowe spółki wodne, które działają na miejscu i doskonale znają specyfikę rejonu, a co najważniejsze są gotowe, by szybko podejmować ważne hydrologiczne decyzje.

– Zlecenie takich prac w ramach przetargów firmom prywatnym z odległych rejonów, nie służy małej retencji, która ma działać sprawnie – mówi Konrad Olejniczak. – Poza tym, gdyby spółka wodna miała zlecone bieżące utrzymanie, to wszystkie śmieci gromadzące się w rejonie jazów, byłyby usuwane na bieżąco, a rzeka na odcinku 20-30 m obkaszana i odmulana, by przepływ wody był sprawniejszy.

Czy praktyczne uwagi zgłaszane przez pracowników spółki wodnej i rolników zostaną wykorzystane i przetestowane w ramach realizacji pilotażowego projektu?

Póki co, panuje bałagan hydrologiczny. Nie wiadomo, kto zastawy na rzece Moszczenicy postawił w interesie rolników i nie wiadomo kto je poprzedniej nocy opuścił.

Jak mówi kierownik nadzoru wodnego w Łowiczu Grzegorz Tomaskiewicz, pamięta czasy, gdy byli strażnicy hydrologiczni, którzy pilnowali porządku na urządzeniach. Zwraca też uwagę, że temat nawadniania okolicznych pól rozwiązałoby wybudowanie dużego zbiornika retencyjnego w okolicy.

## Potrzebne są też jazy na rowach melioracyjnych

Ważną rolę w nawadnianiu upraw rolnych ma też system mniejszych jazów na rowach melioracyjnych na terenach poszczególnych gmin. W 2019 roku Spółka Wodna w Bedlnie wybudowała 16 takich urządzeń na rowach melioracyjnych na terenie 4 nadzorów wodnych w powiecie kutnowskim, łowickim, łęczyckim i łódzkim wschodnim. Jak działa taki mini jaz widać w Woli Kałkowej. Proste w konstrukcji urządzenie skutecznie zatrzymało odpływ wody, która zaczyna już zbierać się w rowie i nasącza okoliczne łąki.

Z retencją korytową wiążemy duże nadzieje na minimalizowanie skutków suszy hydrologicznej, jakiej teraz doświadczamy – mówi Wojciech Frączak, dyrektor Departamentu Rolnictwa i Ochrony Środowiska w Urzędzie Marszałkowskim w Łodzi.



Ważną sprawą do zatrzymania wody w ziemi są drobne budowle melioracyjne, jak ta zastawa wykonana w Woli Kałkowej przez Spółkę Wodną Bedlno.

– W naszej ocenie to najprostsza i najskuteczniejsza metoda na retencjonowanie wody w krajobrazie rolniczym. Przykładamy też dużą wagę do funkcjonowania na terenie województwa łódzkiego spółek wodnych. Na realizację przez nie zadania przeznaczaliśmy w budżecie Urzędu Marszałkowskiego w Łodzi 2 mln złotych. Taka kwota jest rozdzielana pomiędzy spółki od

kilku lat. Niestety, takiej polityki nie ma np. w sąsiednim woj. mazowieckim, gdzie w wielu gminach nie ma nawet spółek wodnych.

Na rzece Bzurze jaz podobny do tego w Woli Kałkowej istnieje w miejscowości Zagaj, powiat łęczycki. Poniżej Woli Kałkowej, w Sobocie, jest tylko stały stopień wodny, również piętrzący wodę.

Dorota Grąbczewska

Nie masz ochoty wychodzić z domu?

Najnowszy numer Nowego Łowiczana wyd. dla Żychlina i okolic możesz czytać na swojej komórce

Tylko za 2,11 zł na tydzień (przy rocznej subskrypcji)

Sprawdź na [www.lowiczanie.info/cyfrowe-wydanie](http://www.lowiczanie.info/cyfrowe-wydanie)

# Aktualności

**Jak epidemia wpływa na życie na wsi. str. 9**

**Kutno** | Starostwo zapłaci za testy na obecność koronawirusa

## Znamy terminy badań pracowników w DPS-ach

Zgodnie z komunikatem starosty kutnowskiego Daniela Kowalika, we wszystkich Domach Pomocy Społecznej na terenie powiatu kutnowskiego rozpoczynają się badania pracowników na obecność koronawirusa.

Przebadanych zostanie łącznie 350 osób, obecnie pracujących w sześciu domach. Za miesiąc ponowne badanie. Koszt testu to 80 zł za sztukę. Badania będzie przeprowadzać firma Dermex z Kutna. Ponieważ badań jest dużo, zarządowi udało się wynegocjować niższe stawki za wykonywanie testu.

– Aby uchronić podopiecznych w naszych DPS przed koronawirusem, zarząd zdecydował o profilaktycznych badaniach na SARS – CoV 19. Pracownicy zostaną przebadani dwukrotnie; teraz i za miesiąc. Koszty badań pokryje Starostwo Powiatowe w Kutnie. To kwota 56.000 zł – mówi Marek Jędrzejczak, wicestarosta kutnowski.

Na terenie powiatu kutnowskiego mamy sześć Domów Pomocy Społecznej, z czego dwa; DPS Wojszyce i DPS Pniewo znajdują się w gminie Bedno. DPS Wojszyce to dom dla 130 osób przewlekle chorych psychicznie, w którym obecnie pracuje 75 osób (część jest na zasiłkach opiekuń-



45 pracowników DPS Pniewo będzie mieć wykonany test na koronawirusa w poniedziałek 4 maja.

czych i długoterminowych zwolnieniach lekarskich). Badania zostaną przeprowadzone u osób, które teraz pracują i mają kontakt z podopiecznymi. DPS w Pniewie jest dla 72 osób w podeszłym wieku i przewlekle somatycznie chorych. Obecnie pracuje w nim 45 osób.

Póki co, w DPS na terenie naszego powiatu nie ma koronawirusa. – Od 11 marca wszystkie nasze DPS-y zostały zamknięte. Nie ma odwiedzin, nie ma wyjść na zewnątrz – mówi Anna Antczak, dyrektor Powiatowego Cen-

trum Pomocy Rodzinie w Kutnie. – Życie w placówce toczy się jak zwykle. Mamy pacjentów, którzy wymagają porady lekarza, są też dializowani 2 razy w tygodniu. Nasze samochody zawożą pacjenta na badania, zaś po powrocie przebywa on w izolacji, pobierany jest od niego test na koronawirusa. Jak wynik jest ujemny, wraca do swojego pokoju. Pracownicy są wyposażeni w rękawiczki ochronne, maseczki, środki dezynfekcyjne. Pomieszczenia często są dezynfekowane. Lawinowo rośnie cena rękawiczek ochronnych. Po-

czątkowo za 100 sztuk płaciłmy 16 zł, teraz 160 zł. **dag**

### Terminy badań:

- wtorek, 28 kwietnia – DPS w Kutnie, ul. Oporowska
- **środa, 29 kwietnia** – DPS Wojszyce
- czwartek, 30 kwietnia – DPS Wola Chruścińska
- **poniedziałek, 4 maja** – DPS Pniewo
- wtorek, 5 maja – DPS Kutno, ul. Krzywoustego
- środa 6 maja – DPS Kutno Sióstr Albertynek



W planach jest adaptacja zdewastowanego obiektu na szatnię dla zawodników

## Oporów | Gmina złożyła wniosek Samorządowcy zabiegają o grant sportowy

Urząd Gminy w Oporowie złożył wniosek do Urzędu Marszałkowskiego w Łodzi o przyznanie grantu sportowego na adaptację zdewastowanego budynku przy boisku sportowym w Oporowie.

Budynek znajdujący się w pobliżu Szkoły Podstawowej w Oporowie, obok boisk: trawiastego i boiska tartanowego wybudowanego jesienią ubiegłego roku, od wielu lat jest niewykorzystywany. Został zdewastowany, ale mury wciąż są w dobrym stanie. Teraz samorządowcy chcieliby budynek wyremontować i przeznaczyć go

na szatnię dla zawodników i osób korzystających z obu boisk sportowych. W budynku planowane jest zorganizowanie szatni oraz sanitariatu.

– Planujemy również przebudować 100 m bieżni wzdłuż boiska trawiastego – mówi Robert Pawlikowski, wójt gminy Oporów. – Bieżnia ma być ceglana. Koszt całego zadania (bieżni i adaptacji budynku) to wydatek ok. 180.000 zł, z czego wysokość grantu sportowego może wynieść do 100.000 zł. Czekamy z nadzieją na pozytywne rozpatrzenie wniosku. **dag**



Podrzucone obok kontenera odpady stwarzają zagrożenie.

## Żychlin | Spółdzielnia Wspólny Dom Opony, zderzaki i zbiornik paliwa na śmietniku

Od kilku dni w wiacie śmietnikowej przy bloku Narutowicza 83 w Żychlinie, na terenie Spółdzielni Mieszkaniowej Wspólny Dom, leżą opony samochodowe, zderzaki samochodowe, a nawet zbiornik po paliwie.

Wiadomo, że nie są to odpady komunalne i nie zostaną zabrane przez firmę odbierającą odpady. Za to stwarzają zagrożenie.

– Mieszkańcy poinformowali mnie o podrzuconych odpadach, które nie są komunalnymi. Po-robiłem zdjęcia, a teraz dzwonię do odbiorcy odpadów, chcąc ustalić jak może je przekazać – mówi Jarosław Kamiński, prezes spółdzielni Wspólny Dom. – Już podjąłem decyzję o zamontowaniu tam kamery monitoringu.

Przypomnijmy, że kilka tygodni temu ktoś, wyrzucając gorący popiół, doprowadził do spalania dwóch plastikowych pojemników na papier. Pre Zero wprawdzie postawiło dwa nowe pojemniki, ale spółdzielnia musiała zapłacić za spalone po 500 zł za sztukę, czyli 1.000 zł. Teraz pojemniki na papier stoją obok wiaty, na wszelki wypadek, by znów nie spłonęły.

Śmietnik znajduje się w pobliżu stadionu i drogi do ogrodów działkowych. W nocy teren jest nieoświetlony i stąd różne ekscesy. W tym miejscu kiedyś stały komórki lokatorów, które wciąż płonęły. Kilka lat temu, po kolejnym pożarze, zarząd spółdzielni wraz z radą nadzorczą zdecydowały o ich likwidacji i ustawieniu wiaty śmietnikowej, odgradzonej od bloków betonowym ogrodzeniem.

Być może monitoring sprawi, że dziwnych zdarzeń tam nie będzie. **dag**

REKLAMA

**CUKIERNIA MIŚ ZAPRASZA**

**Przyjemności, na które Cię stać**

**ŻYCHLIN, PL. 29 LISTOPADA**

**CENTRUM**

**KOSTKI BRUKOWEJ i KAMIENIA OGRODOWEGO**

- Kostka brukowa firmy Vestone i Bruk-Bet
- Kamień ozdobny: grysy, otoczaki
- Kruszywa drogowe, piach
- Węgiel kamienny, ekogroszek, EKOBRAN

**DUŻY WYBÓR ATRAKCYJNE CENY**

**POPÓW 157**  
Łowicz - koniec ul. Chetmońskiego  
tel. 722 207 322  
Zapraszamy  
pon.-pt. 8<sup>00</sup>-16<sup>00</sup>, sob. 8<sup>00</sup>-14<sup>00</sup>

*Kamienna Zatok*  
FIRMA WIG-KOST

Żychlin, Pacyna | Pierwsze ograniczenia w poborze wody

# Woda tylko do celów socjalno-bytowych

Stacja Uzdatniania Wody w Domu Pomocy Społecznej w Czarnowie w gminie Pacyna pracuje z kilkukrotną wydajnością. Pobór wody jest tak duży, że dyrektor placówki apeluje do mieszkańców Czarnowa, Kątów, Przyłaski i Sejkowic o pobieranie wody tylko do celów socjalno-bytowych.

**DOROTA GRĄBCZEWSKA**

zychlin@lowiczanie.info



Podobna sytuacja jest w Stacji Uzdatniania Wody w Żychlinie. Tylko patrzeć jak ograniczenia będą również w gminie Żychlin.

– W ostatnich dniach zaobserwowaliśmy gwałtowny wzrost poboru wody z ok. 30-40 m<sup>3</sup> w okresie styczeń-marzec br., do 95 m<sup>3</sup> w okresie 20-23 kwietnia – informuje Rafał Cicholec, dyrektor Domu Pomocy Społecznej w Czarnowie. – Apeluję do mieszkańców 4 wsi, które są zasilane z naszej Stacji Uzdatniania Wody, o ograniczenie poboru wody do innych celów niż socjalno-bytowe. Dalsze utrzyma-

nie zużycia wody na tak wysokim poziomie grozi awarią SUW i przerwami w dostawach wody.

O niepokojąco rosnącym zużyciu wody mówi również Łukasz Stępień, kierownik Zakładu Wodociągów i Kanalizacji w Żychlinie.

– Mamy suszę, a ludzie zużywają mnóstwo wody nie tylko na potrzeby bytowe, ale też podlewając ogródki, a niektórzy na dziko w nocy podłączają się pod hydranty i podlewają pola uprawne – mówi kierownik. – Rok temu w marcu/kwietniu pobieraliśmy na dobę 2.000 m<sup>3</sup> wody, teraz już 2.600 m<sup>3</sup>. Dochodzimy do górnej granicy poboru wody. Zbyt duże obciążenie wyeksploatowanej stacji może doprowadzić do spadku ciśnienia, a nawet awarii i wtedy będą przerwy w dostawach wody.



Rok temu na przełomie marca i kwietnia pobieraliśmy na dobę 2.000 m<sup>3</sup> wody, teraz już 2.600 m<sup>3</sup>.

**Łukasz Stępień,**  
kierownik Zakładu  
Wodociągów  
i Kanalizacji w Żychlinie

SUW w Żychlinie zasila nie tylko gminę Żychlin, ale też część gminy Pacyna.

Przeciągająca się susza i brak opadów mają też wpływ na poziom wody w studniach głębinowych. Tylko obfite opady deszczu mogą poprawić sytuację hydrologiczną i wyeliminować nieuprzątniony pobór wody, by podlewać trawniki przed domem.

Żychlin

## Inkasenci pójdą do mieszkańców

Samorządowy Zakład Budżetowy powoli odmraża swoje funkcjonowanie. W budynku przy Barlickiego 15 czynna jest znów kasa, gdzie można dokonywać opłat czynszowych za mieszkanie oraz opłat za wodę. W teren pójdą też inkasenci wody.

– Zdecydowaliśmy, że nasi inkasenci pójdą do mieszkańców – mówi Łukasz Stępień, kierownik Zakładu Wodociągów i Kanalizacji w Żychlinie. – W związku z tym, aby zminimalizować ryzyko zarażenia koronawirusem, prosimy, by mieszkańcy sami podawali nam aktualne odczyty wodomierzy ustnie lub na kartce.

Od początku pandemii zdecydowano, że naliczanie opłat za wodę będzie odbywać się wg średniego zużycia w miesiącach zimowych styczeń-luty. Teraz jednak pobór wody drastycznie wzrósł i dlatego taki sposób naliczania byłby niekorzystny dla firmy.

– Musimy zapewnić zakładowi większe wpływy z tytułu poboru wody, by zakład mógł normalnie funkcjonować, by pokryć niezbędne koszty – dodaje kierownik. – Stąd realne odczyty wodomierzy oraz uruchomienie kasy w urzędzie.

Kasa SZB czynna jest w godzinach 7.00-14.30 z półgodzinną przerwą od 10.30 do 11.00. **dag**



Właściciel dworu w Dobrzelinie zamontował kutą bramę wjazdową, która na montaż czekała 5 lat.

Dobrzelin | Dwór państwa Łysaków

## Stylowa brama zamontowana

W piątek i w sobotę montowano stylową bramę prowadzącą do dworu Dobrzelin. Jesienią ubiegłego roku z cegły klinkierowej postawiono słupy do bramy, wszystko ze wskazaniem konserwatora zabytków.

Kuta brama została wykonana 5 lat temu, przez właściciela dworu Dobrzelin. Najpierw była przechowywana w Łodzi u właściciela, od kilku lat przechowywał ją Piotr Jagiełło z Dobrzelin. Jak mówi właściciel, brama została zabrana do ocynkowania, by nie rdzewiała. Teraz czekała się montażu. Na montaż czeka jeszcze kuta furtka.

Aby ją można było zamontować, trzeba było wykorytować część wjazdową, obniżyć ją o kilkadziesiąt centymetrów.

– Teraz czekam na brukarza, który miał rozpocząć pracę w poniedziałek, ale się nie pojawił. Wszystko przez koronawirusa, który utrudnia działania – mówi Ryszard Łysak, właściciel dworu. – Wjazd zostanie wyłożony kamieniami, tzw. kocimi łbami,

mi, zgodnie ze wskazaniem konserwatora.

W ubiegłym roku skute zostały tynki zewnętrzne dworu. Mury wysychają. Prace przy układaniu nowej elewacji mogłyby się zacząć już w tym roku, ale jak na razie wszystkie prace są wykonywane na koszt właściciela, bez dofinansowania.

– W ubiegłym roku złożyłem 6 różnych projektów, do różnych instytucji, na dofinansowanie do renowacji obiektów zabytkowych, ale nie otrzymałem żadnych środków. W tym roku chciałem złożyć wniosek do Wojewódzkiego Funduszu Ochrony Środowiska i Gospodarki Wodnej w Łodzi na prace związane z przywróceniem świetności parkowi wokół dworu. Wyskoczył koronawirus, a WFOŚiGW w Łodzi zamknął drzwi dla petentów. Teraz słyszę, że wnioski można składać tylko w formie papierowej, termin do końca czerwca.

Pomimo braku dofinansowania, park wokół dworu już w minionych latach został doprowadzony przez właściciela do porządku. Wycięto uschnięte drzewa, w ich miejsca posadzone nowe drzewa, wycięto utrudniające działania – mówi Ryszard Łysak, właściciel dworu. – Wjazd zostanie wyłożony kamieniami, tzw. kocimi łbami,

## RZUT OKIEM | KURZAWKI PIASKU – OZNAKA SUSZY



Silny wiatr w czwartek, 16 kwietnia, sprawiał, że w wielu miejscach naszego regionu, na gruntach, gdzie dopiero przygotowano pole lub posiano zboże, w powietrze wzbijały się tumany kurzu i miałkiej ziemi, niczym piaszkowe burze. Ziemia jest tak sucha, że wiatr podrywa jej drobne elementy. To jeden z obrazów na granicy Żałosina i Garbowa. **dag**

REKLAMA

**SKŁAD PHU LIDER**  
Kiernozia, ul. Kościuszki 5  
(po byłym GS)  
tel. (24) 277-90-53

**OFERUJEMY:**

- brykiet kominkowy
- węgiel
- pasze ▪ wysładki suche
- nawozy hydro
- ogrodnicze ▪ rolnicze
- materiały budowlane
- wyroby hutnicze
- piece
- skup żywca

**ZAKUPY NA RATY**  
ROZŁADUNEK HDS

Zapraszamy  
od pn. do sob. od 7 do 16

**GARAŻE BLASZANE**

- bramy garażowe
- pomieszczenia gospodarcze
- wiaty
- konstrukcje stalowe

**STAL BLACH**

603-809-850  
605-059-235

**PRODUCENT**  
TRANSPORT I MONTAŻ  
GRATIS!

**Hurtownia Nawozów Sztucznych**  
**AGRONAWOZY**  
Maurzyce 46  
99-440 Zduny  
OFERUJE:

- SALETRA AMONOWA
- SALETRZAK
- MOCZNIK
- NAWOZY NPK
- WAPNO POLCALC
- EKOGRΟΣZEK WORKOWANY i LUZ

→ dowóz do klienta, rozładunek HDS  
→ usługa ważenia do 50t

**ATRAKCYJNE CENY!**  
tel. 721-021-154

**GRUPA psb**

**ŁOWICZ**

ZNAJDŹ NAS NA FACEBOOKU - [www.facebook.com/PSBMrowkaLowicz](http://www.facebook.com/PSBMrowkaLowicz)

**Godziny otwarcia:**  
pon. - pt. 7:00 - 19:00, sob. 8:00 - 17:00, niedz. 10:00 - 16:00

**Uchanka 1/3, 99-400 Łowicz**  
Tel: 46 895 50 28

Rolnictwo | Apel do wszystkich rolników

# Dbajmy o pszczoły, które dają życie

Z roku na rok ubywa pszczoł, które masowo giną. Tegoroczna zima też nie była dla nich korzystna. W wielu pasiekach umarło po 20%, a nawet więcej populacji.

**DOROTA GRĄBCZEWSKA**

zychlin@lowiczanie.info

Dlatego pszczelarze apelują do rolników, by stosowali się do zasad, a chemiczne opryski wykonywali późnym popołudniem, gdy pszczoły wrócą do uli, z zastosowaniem dopuszczonych do użytku środków owadobójczych. Zabiegi należy stosować w odległości minimum 20 m od pasiek, nie robić oprysków podczas wiatru, gdy środek jest przenoszony na odległość.

– Od kilku lat pszczoł ubywa, masowo umierają. Musimy o nie zadbać, w przeciwnym razie za kilka lat nie wykończy – mówi Krzysztof Czarniecki z Franciszkowa Nowego, wiceprezes koła pszczelarskiego w Bednie. – Naukowcy dowiedli, że 4 lata bez pszczoł i na ziemi będzie głód, a ludzie nie będą mieli co jeść.

Jak mówi pszczelarz, tegoroczna ciepła zima nie sprzyjała pszczołom. Część z nich zimną nie usnęła, ale wciąż była aktywna, co sprawiło, że owady są bardzo osłabione.

## Duże kary za nie przestrzeganie zasad

Rolnicy muszą się liczyć, że nie przestrzeganie zasad wykonywania oprysków w czasie, gdy pszczoły robią oblot – skutkować może zabraniami 10 proc. dopłat oraz wysokimi karami grzywny.

– Jadąc do Kutna zobaczyłem rolnika, który rozkładał sprzęt do



Dbajmy o pszczoły. Bez nich nie będzie owoców i płodów rolnych, a ludzie nie będą mieć pokarmu.

oprysku, w czasie, gdy pszczoły jeszcze były aktywne – opowiada Krzysztof Czarniecki. – Zatrzymałem się i zwróciłem uwagę rolnikowi. Zaskoczyła mnie reakcja. Nie krzychał, nie awanturował się, tylko przeprosił i stwierdził, że faktycznie na którymś ze szkoleń informowano, by opryski zrobić późnym wieczorem, gdy pszczoły wrócą do uli. Wrócił do domu.

Trzy lata temu jeden z rolników z terenu gminy Żychlin dwukrotnie zapłacił karę za swoje nieodpowiedzialne zachowanie. Stracił łącznie 20% dopłat i zapłacił dwa razy po 1.000 zł grzywny nałożonej przez Inspektorat Ochrony Roślin w Kutnie.

Jeśli rozum nie jest wystarczającym bodźcem, by opryski wykonywać w odpowiednim czasie, by chronić pszczoły i inne owady, to trzeba pamiętać, że za złamanie zasad grożą wysokie kary.

Naukowcy już pracują nad sztucznymi metodami zapylenia kwiatów w sadach, by zastąpić owady. Urządzenie ma być gotowe za trzy lata. A co z zapyleniem innych roślin dających ludziom

pokarm? Dbajmy więc o pszczoły już teraz, jak o swoją własność. Jeszcze kilka lat temu nad łanami rzepakowymi można było zobaczyć mnóstwo pszczoł, teraz jest ich naprawdę niewiele. ■



Z maseczką na twarzy nowe tynki w korytarzu komunalnej kamienicy Jana Pawła II i placu Wolności wykonywał pracownik SZB w Żychlinie z ponad 40-letnim stażem pracy.

## Żychlin | SZB wraca do pełnej aktywności Drobne remonty, prace porządkowe

Ograniczenia w związku z pandemią koronawirusa wprowadzone 11 marca dotknęły również Samorządowy Zakład Budżetowy.

Przez trzy tygodnie, od 25 marca do 20 kwietnia pracownicy ZSB pracowali na zmianie, co drugi dzień. Teraz jednak już pracują normalnie, z tym, że w pracy wciąż brakuje kilkunastu osób, które mają opiekę nad dzieckiem lub są na zwolnieniach lekarskich.

– Pracownicy wykonują drobne remonty w zasobach miesz-

kaniowych, tną trawę, wykonują prace porządkowe oraz robią dezynfekcję wszystkich korytarzy w budynkach komunalnych, w miarę posiadanych preparatów dezynfekcyjnych – mówi Marek Jabłoński, dyrektor SZB.

Jak mówi dyrektor, trwa liczenie strat dla zakładu w związku ze spowolnieniem funkcjonowania spowodowanym koronawirusem. – Do końca kwietnia wszyscy mieszkańcy jeżdżą transportem komunikacji miejskiej za darmo. Brak dowozu dzieci do szkół generuje ubytek dochodu po ok. 30.000 zł miesięcznie – dodaje dyrektor. – W maju będziemy znać poniesione straty. dag

## RZUT OKIEM | CMENTARNE POGORZELISKO W ORŁOWIE

Tydzień temu płonęło wysypisko śmieci na cmentarzu w Orłowie. Ogień był bardzo duży, a dwie jednostki straży przez kilkadziesiąt minut gasiły ogień. Wypaliła się duża część cmentarnych śmieci, ale i tak pozostała pokaźna pryzma, którą trzeba wywieźć na składowisko. Po drugiej stronie cmentarza jest drugi śmietnik. Ten nie płonął, ale jest też pełen sztucznych kwiatów, wiązanek i zniczy. Też czeka na wywiezienie, zanim znów ktoś je podpali. dag



REKLAMA

**POLSKI ZWIĄZEK MOTOROWY**  
**STACJA KONTROLI POJAZDÓW**  
zaprasza na wszystkie rodzaje  
**PRZEGLĄDÓW TECHNICZNYCH**

**ŁOWICZ, ul. Nadburzańska 1**  
czynne: pon.-pt. 7.00-20.00, sob. 8.00-16.00

do każdego przeglądu  
upominek  
zapach samochodowy  
i rękawiczki jednorazowe  
**GRATIS**

**tel. 46 837 39 81**

**SIB**  
ŁOWICZ

**OKNA i DRZWI**  
sprawdzony producent

**Nowa oferta**  
**PARAPETY**  
w atrakcyjnych cenach

- PCV
- Stalowe
- Aglomarmur
- Aluminiowe

**SPÓŁDZIELNIA INWESTYCJI I BUDOWNICTWA W ŁOWICZU**  
tel. 46 837 41 38

Łowicz, ul. Kaliska 103  
sib@sib.lowicz.pl  
sklep@sib.lowicz.pl  
www.sib.lowicz.pl

**AGRO-BUD**  
**GAJDA**

Dąbkowice Górne 44, tel. 46 838 90 46  
Łowicz, ul. Składowa 19, tel. 46 830 22 55

**Oferuje w sprzedaży:**

- **NAWOZY** ▪ materiały budowlane
- wykończeniowe budynków
- stal ▪ piasek ▪ drewno

**WĘGIEL**  
otręby, pasze

**USŁUGI TRANSPORTOWE - HDS**

Łyszkowice | Orifarm Group kupuje zakład od Takedy

# Porozumienie farmaceutycznych potentatów

650 milionów euro – kwota gigantyczna, ale ukształtowanie rynku farmaceutycznego w dużej części Europy jest tyle warte. Duńska Orifarm Group zamierza kupić od japońskiej Takedy PCL prawa do ok. 110 produktów oraz dwóch zakładów produkcyjnych – w duńskim Habro oraz w Łyszkowicach.

Firmy podpisały już umowę sprzedaży, ale na finalizację transakcji trzeba będzie poczekać do końca bieżącego roku finansowego Takedy, czyli do marca przyszłego roku. Zatrudnieni w Łyszkowicach raczej nie powinni się martwić o miejsca pracy, bo Orifarm chce przejąć także ich. Dotyczy to zarówno pracowników produkcji, jak sprzedaży, marketingu czy innych specjalistów. Orifarm dziś zatrudnia ok. 1200 osób, zgodnie z porozumieniem miałyby do nich dołączyć ok. 600 osób pracujących obecnie dla Takedy, w tym głównie pracownicy dwóch wspomnianych zakładów, ale też działający w ośmiu krajach przedstawiciele handlowi wraz z biurami w Polsce i w Belgii.

Zakłady i pracownicy to jedno, umowa obejmuje też prawa do produktów, zarówno sprzedawa-

nych na receptę, jak i bez recepty, wśród nich m.in. Pamol, Kodimagnyl oraz Zymelin. Przedmiotem transakcji jest portfolio produktów, których sprzedaż w samym tylko 2018 roku przyniosła Takedzie 210 milionów euro zysku. Japoński koncern jednak podkreśla, że nie są to punkty produkty kluczowe dla jego strategii w Europie.

Strony mają podpisać także dodatkowe umowy, dotyczące produkcji oraz dostaw, na mocy których spółka Takeda w dalszym ciągu będzie wytwarzać wybrane produkty w imieniu Orifarm.

## Kamień milowy w rozwoju firmy

Orifarm Group ma siedzibę w Odense, należy do Hansa Bøgh-Sørensen i jego rodziny. Skupia szereg firm zaangażowanych w import, produkcję, przepako-



Poczynione przez Takeda PCL inwestycje uczyniły zakład w Łyszkowicach niezwykle nowoczesnym i wydajnym. Jak się okazuje, można go kupić, ale w grę wchodzi setki milionów.

## To były lata wielkich inwestycji

Wybudowany w latach 1998-1999 zakład w Łyszkowicach znajduje się w miejscu z bogatymi, sięgającymi jeszcze XIX wieku tradycjami przemysłowymi. Przez lata działała tam Polfa Łyszkowice. Takeda kupiła zakład w 2011 roku wraz z grupą Nycomed, która była wówczas jego właścicielem (kolejnym już, bo budowę zakładu finansowała niemiecka firma Byk Gulden). Przez te 9 lat intensywnie inwestowała w jego rozbudowę i modernizację. Rozbudowa prowadzona w latach 2013-2014 roku podwoiła produkcję, ale nie był to koniec inwestycji, bo niedługo potem ruszyła kolejna rozbudowa, w zasadzie w każdym roku były tam prowadzone prace nad zwiększeniem wydajności. W kwietniu ubiegłego roku uroczyście otwarto nową część budynku produkcyjnego form płynnych Takeda Pharma.

Wszystkie te inwestycje sprawiły, że zakład w Łyszkowicach jest dziś jednym z najnowocześniejszych w Polsce, a może nawet w całej środkowej Europie. ■

wywanie, dystrybucję, rejestrację i sprzedaż produktów medycznych. Grupa angażuje się w import równoległy produktów leczniczych z krajów Unii Europejskiej sprzedawanych w Danii, Norwegii, Szwecji, Finlandii, Niemczech, Holandii, Austrii, Wielkiej Brytanii i Belgii.

Jej zarząd spodziewa się, że po sfinalizowaniu umowy z Takedą jej produkcja wzrośnie trzykrotnie. To największe wydarzenie w historii firmy, choć i teraz nie brakuje w niej spektakularnych transakcji. W 2019 roku grupa na-

była np. firmę Pilatus z siedzibą w Londynie, a tym samym nowe obszary działania w Europie oraz rozwijającą się filię w Stanach Zjednoczonych.

## Uproszczenie asortymentu, spłata zadłużenia

Takeda uzasadnia decyzję przede wszystkim nową strategią, która zakłada uproszczenie asortymentu i skoncentrowanie się tylko na grupie produktów uważanych za kluczowe dla niej. Są to takie dziedziny jak gastroente-

rologia, choroby rzadkie, terapie produktami osoczopochodnymi oraz neurologia. Spółka z siedzibą w Osace stopniowo zbywa się produktów, wykraczających poza te kategorie. W ciągu ostatniego roku dokonała kilku takich jak ta sprzedaży, za setki milionów euro, w różnych częściach świata – Ameryce Łacińskiej, Rosji i Wspólnocie Niepodległych Państw, Bliskim i Dalekim Wschodzie czy w Afryce. Spółka nie ukrywa, że pieniądze ze sprzedaży zamierza przeznaczyć na redukcję zadłużenia.

## Sanniki | Obrady podczas epidemii Najbliższa sesja odbędzie się zdalnie

Urząd Miasta i Gminy w Sannikach zakupił 16 komputerów, które mają umożliwić zdalne prowadzenie sesji Rady Gminy. Nie ma jeszcze dokładnej daty pierwszej sesji po zakupie, ale planowana jest ona na koniec kwietnia.

– Zamówiliśmy poleasingowe, najprostsze komputery, żeby sesja mogła odbyć się w formie elektronicznej. Zebrałiśmy ofertę i zamówiliśmy 16 sztuk po 650 zł. Będą to 13-calowe przenośne laptopy. Myślę, że w ciągu roku ten zakup powinien się zwrócić – powiedział sekretarz Miasta i Gminy Sanniki Piotr Skonieczny. Jak tłumaczy, oszczędności wezmą się stąd, że dotychczas materiały dla radnych przekazywane były w formie papierowej. Teraz będzie to odbywało się drogą elektroniczną, co pozwoli zaoszczędzić na kosztach druku materiałów.

Obecnie Urząd Miasta i Gminy czeka na zamówione komputery. Następnie potrzebne będzie jeszcze wgranie odpowiedniego oprogramowania do telekonferencji. Jak mówi sekretarz, na pewno niezbędna okaże się również wcześniejsza próba, przed właściwymi obradami. Obrady w trybie zdalnym umożliwiła specustawa ustanowiona przez rząd w sprawie szczególnych rozwiązań związanych z zapobieganiem, przeciwdziałaniem i zwalczaniem COVID-19. – Obrady będą odbywały się w trybie nadzwyczajnym, jednak w zgodzie z wszelkimi przepisami – zapewnia Skonieczny. ■

## Seligów | SP Radni przekazują uczniom komputery

Do domów dwóch uczniów Szkoły Podstawowej w Seligowie trafią komputery do nauki zdalnej, przekazane prywatnie przez dwoje radnych – Piotra Marata i Patrycję Gąsecką-Frankowską.

Pierwszy z komputerów został już przekazany dyrektor szkoły Grażynie Pokorze, która dokonywała za ten gest w imieniu czekającej na niego rodziny ucznia. Przypomnijmy, że wcześniej 23 nowe laptopy z oprogramowaniem kupił dla szkół Urząd Gminy Łyszkowice, korzystając z 60 tys. zł dofinansowania. Zostały one rozdysponowane pomiędzy uczniów czterech gminnych szkół. Mimo to jeszcze dwie rodziny uczniów z Seligowa zgłaszały zapotrzebowanie na sprzęt do nauki, stąd inicjatywa dwójki radnych. ■

## Gmina Łyszkowice | Radni oddali diety Wspólnie uznali, że tak należy

Cała piętnastka radnych gminy Łyszkowice zgodziła się przekazać równowartość miesięcznej diety na kupno środków ochrony osobistej dla mieszkańców.

Gmina Łyszkowice jest drugą w powiecie łowickim, w której radni zdecydowali się na podobny krok, kilka dni wcześniej zrobili to radni z gminy Zduny.

Z propozycją wyszła w piątek, 17 kwietnia, przewodnicząca rady Grażyna Rykała. Poza oczywistą potrzebą wsparcia mieszkańców, argumentowała to też faktem, że zarówno w lutym, jak i w marcu, nie odbyły się sesje. Już w poniedziałek, 20 kwietnia, w rozmowie z nami mogła potwierdzić, że 14 pozostałych radnych pozytyw-

nie ustosunkowało się do jej prośby. – Nikt nie wyraził wątpliwości, wszyscy od razu się zgodzili – mówi przewodnicząca Rykała. To bardzo pozytywny sygnał, tym bardziej, że w tej kadencji radni tej gminy w niewielu kwestiach wykazywali jedynomyślność.

Dla mieszkańców gminy Łyszkowice rozdawano też maseczki z urzędu gminy. Były rozdawane za darmo, za pośrednictwem sołtysów, we wszystkich miejscowościach. ■

## Gmina Chąsno | Konsekwencja braku sesji Radni nie pobierają diet

Informowaliśmy już, że radni gmin Zduny i Łyszkowice przekazali na walkę z koronawirusem swoje diety. Gminą, w której radni nie pobierają teraz diet, jest też gmina Chąsno.

W tej gminie radni nie stanęli przed dylematem: „pobierać die-

ty czy nie?”. Rozwiązanie wprost wynika z przyjętych przez nich dużo wcześniej zasad ich przyznawania. – Inaczej niż w większości gmin powiatu łowickiego, gdzie diety są zryczałtowane, w naszej gminie diety wypłacane są od udziału w sesji – wyja-

śnia przewodniczący rady Ireneusz Sołtysiak.

W tej kwestii ustawodawca nie narzuca bowiem jednej formy, radni mogą sami zdecydować czy będą odbierali diety zryczałtowane, czy za posiedzenie. Ostatnia jak dotąd sesja w gminie Chąsno miała miejsce 27 lutego. Na ten moment nie ma ustalonego terminu kolejnej, na razie rozważane jest zwołanie komisji stałych. ■

REKLAMA

• sala bankietowa do 350 osób  
• sala klubowa do 120 osób  
• catering

**SZKIEŁKA RESTAURACJA**

ŁOWICZ  
ul. św. Floriana 11  
www.szkielkalowicz.pl  
tel. 602 574 891, 530 410 029

RESTAURACJA POLONIA 1925

• restauracja czynna codziennie  
• pokoje gościnne

ŁOWICZ, Stary Rynek 4  
www.lowicz-polonia.pl  
tel. 502 011 666, 602 574 891

• restauracja • pokoje gościnne  
• konferencje

**WESELE - wolny termin**

BIAŁA DAMA HOTEL I RESTAURACJA

naprzeciwko wejścia do Pałacu Radziwiłłów  
NIEBORÓW  
www.dworek-nieborow.pl  
tel. 510 060 922

**SKŁAD OPAŁU**

• węgiel orzech  
• węgiel kostka  
• węgiel ekogroszek workowany / luzem  
• pellet

EKOGRZEZEK SKARBK ORYGINALNIE PAKOWANY

**NAWOZY** TRANSPORT GRATIS

WYGODA 31, tel. 726 530 587

**Balustrady ze stali kwasoodpornej**

• konstrukcje stalowe  
• bramy garażowe  
• ogrodzenia  
• kurtyny okienne  
• świetliki  
• zadaszenia aluminiowe

tel. 518-151-870

**WÓJT GMINY ZDUNY INFORMUJE**  
że na tablicy ogłoszeń w siedzibie Urzędu Gminy Zduny został podany do publicznej wiadomości

do dnia 14 maja 2020 roku  
**WYKAZ NIERUCHOMOŚCI GMINNYCH PRZEZNACZONYCH DO DZIERŻAWY na okres do 3 lat**

Bliższych informacji udziela pracownik na stanowisku ds. Gospodarki Nieruchomościami w Urzędzie Gminy Zduny (pokój nr 7) lub tel. (46) 838-75-78.

Powiat łowicki | Rekreacja na Bzurą

# Koncerty na plaży możliwe w tym roku?

Rzeczywistość wymusiła na władzach powiatu łowickiego konieczność weryfikacji ambitnych planów co do inwestycji w rekreację nad Bzurą. Nie oznacza to jednak całkowitej rezygnacji, bo starostwo nadal pracuje nad uczynieniem atrakcyjnymi rzeki i plaży w Łowiczu.

Na razie fizycznie niewiele się dzieje, ale to ze względów proceduralnych, bo władze powiatu są na etapie opracowywania dokumentacji i analizy kosztów. W planach jest budowa pięciu podestów na brzegu Bzury – w Sobocie, Strugienicach (x2), Klewkwowie i Kompinie, a także spiętrzenia wody na odcinku w Łowiczu, mniej więcej na wysokości ulicy Browarnej. Powiat wystąpił już o pozwolenie do Wód Polskich.

Co do samej plaży, to konkretnych decyzji jeszcze nie ma, sytuacja jest zresztą nietypowa. Wi-

cestarosta łowicki Piotr Malczyk mówi, że na ten moment nie ma możliwości pozyskania na podobne zadania dofinansowań z zewnątrz. Władze powiatu chcą wyłożyć pieniądze z własnego budżetu, ale nie jest to działanie priorytetowe, bo tym jest teraz oczywiście ochrona zdrowia i bezpieczeństwo.

– Z jednej strony wiemy, że są sprawy ważniejsze niż rekreacja, ale z drugiej mamy świadomość, że ona też jest ważna, chociażby dla podtrzymania kondycji psychicznej i zdrowia mieszkańców



**Czy już w te wakacje wrócą koncerty na łowickiej plaży?** Zależy to od wielu czynników, przede wszystkim od tego, czy w ogóle będzie można organizować koncerty.

– mówi. – Być może będziemy zmuszeni odłożyć część planów na przyszły rok, ale chcemy przynajmniej zacząć coś robić w tym roku, by już w te wakacje rekreacja nad Bzurą była atrakcyjna.

Wicestarosta mówił nam też, że jeżeli w ogóle będzie możliwość organizowania w tym roku

koncertów na otwartej przestrzeni, to ich organizacja na łowickiej plaży podczas wakacji jak najbardziej wchodzi w grę.

Szykowane są też zmiany proceduralne, poprzez które plaża nad Bzurą trafiłaby pod opiekę Powiatowego Zarządu Dróg i Transportu.

## Łowicz | Pielgrzymka na Jasną Górę 365 „Łowicka jaskółka” pod znakiem zapytania

„Łowicka jaskółka” jest jedną z najstarszych pielgrzymek, które wędrują do Częstochowy.

Po raz pierwszy wyruszyła ona z Łowicza w 1656 roku jako wyraz podziękowania za cudowną obronę klasztoru jasnogórskiego w czasie potopu szwedzkiego. Teraz pątnicy wędrowaliby już 365. raz.

Od początku swojego istnienia odbywa się ona niezmiennie co rok. Według pierwotnego planu pielgrzymka miała wyjść z Łowicza 25 maja. Problem w tym, że w związku z panującą epidemią i nałożonymi przez rząd obostrzeniami nie wiadomo czy w ogóle wyruszy. Jak tłumaczy wieloletni przewodnik pielgrzymki ks. Wiesław Frelek, na dzień dzisiejszy trzeba czekać jak rozwinie się obecna sytuacja. – Chcielibyśmy

zachować ciągłość. W tym roku byłaby to 365. edycja pielgrzymki. Ona odbywała się zawsze, bez względu na okoliczności, nawet podczas zaborów i wojny. Może w tym roku też się jakoś uda – ma nadzieję ksiądz.

„Łowicka jaskółka” jak zwykle rozpoczęłaby się mszą świętą w klasztorze sióstr bernardynek w Łowiczu. Następnie pielgrzymi mieliby do przejścia 200 km. Przystankami na trasie byłyby takie miejscowości jak Jeżów, Polichno pod Piotrkowem, Plucice, Gidle, Kresie i Częstochowa jako ostatni przystanek. Tegoroczne hasło pielgrzymki brzmi „Przez Maryję Samemu Bogu”. Jest to nawiązanie do prymasa Wyszyńskiego, który miał swoje biskupie zawołanie „Soli Deo”, takie samo jest zresztą zawołanie obecnego biskupa łowickiego Andrzeja Franciszka Dziuby. – Jeśli pielgrzymka się odbędzie, to będziemy opierali się na nauczaniu prymasa – deklaruje. **mz**

## RZUT OKIEM | BANERY WYKONANE WŁASNYM KOSZTEM



**Przed wyborami prezydenckimi Wojciech Gędek z Łowicza**, przewodniczący działającego tu Klubu Gazety Polskiej, własny garaż zamienił na warsztat, w którym spędził godziny na własnoręcznej produkcji banerów obecnego prezydenta, Andrzeja Dudy. Wyjaśnia nam, że takie zaangażowanie w kampanię z jego strony to wynik obietnicy złożonej prezydentowi osobiście, ale przede wszystkim uznania dla jego prezydentury. Czcionka użyta w napisie „Nasz Prezydent” i użyte w niej symbole w oczywisty sposób nawiązują do „Solidarności”. **tm**

## OSP Teresew | Epidemia przeszkodziła w uroczystości

### Jubileusz 55-lecia odwołany

Jednostka OSP w Teresewie miała niedługo świętować 55-lecie istnienia. Obchody zaplanowano na 9 maja, jednak przez epidemię musiały zostać odwołane.

Zanim powstał budynek remizy, najpierw „baza” znajdowała się w prywatnym gospodarstwie, gdzie strażacy mieli motopompę. Budowa remizy zaczęła się ok. 1975 r. i trwała jakieś 5 lat. Mieszkańcy bardzo zaangażowali się w pomoc. – Wystarczyło włączyć

syrenę i ludzie przyszli pomagać. Kto mógł, to zostawiał swe zajęcie i przychodził do nas – wspomina obecny prezes Wiesław Łon.

Funkcje prezesa pełnił dotąd w tej jednostce trzy osoby: Józef Bogucki, Jan Zalewski, a od 4 kwietnia 2016 r. Wiesław Łon.

Obecnie w OSP zrzeszonych jest 34 druhów, 7 druhen i 7-osobowa drużyna młodzieżowa. Do dyspozycji mają wóz strażacki Jelcz z pojemnikiem na 10 tys. litrów wody. Jest to największy zbiornik w gminie Kiernozia. Jednostka OSP w Teresewie nie jest

jednak elementem Krajowego Systemu Ratowniczo-Gaśniczego. W marcu, ukończono remont remizy, który kosztował ok. 75 tys. zł. – Wiele pracy przy tym mieliśmy, dużą pomoc otrzymaliśmy też od wójta Beaty Miazek. Pieniądze na materiały otrzymaliśmy od gminy, natomiast remont wykonywaliśmy my – komentuje prezes.

Uroczystość miała odbyć się w jednostce OSP w Teresewie.

– Nie możemy teraz zorganizować uroczystości. Nie jesteśmy też w stanie nic zaplanować, bo nie wiadomo kiedy ta sytuacja się skończy. Może uda się na jesieni? – zastanawia się prezes. **mz**

REKLAMA

**Złomowanie POJAZDÓW**

- zaświadczenia do Wydziału Komunikacji
- odbiór pojazdów

**IMO**

Lipnice, 99-414 Kocierzew  
tel. 502-328-818

**ZŁOMowanie POJAZDÓW**

**AUTOHOLOWANIE GAZY TECHNICZNE**

**Małszyce 35**

- ODBIÓR GRATIS
- GOTÓWKA I FORMALNOŚCI OD RĘKI

tel. 502-432-182

Firma „W domu i w ogrodzie” w Łowiczu

**zatrudni mechanika**

do prowadzenia napraw i przeglądów sprzętu ogrodniczego

tel. 500 24 33 82

**PIASKOWANIE**

- konstrukcje stalowe
- przyczepy
- elewacje i inne

tel. 881-000-706

**BRAMY DRZWI AUTOMATYKA**

**HÖRMANN WIŚNIEWSKI**

eBramy.pl  
KOŁO-Łowicz • tel. 606 884 393  
ul. Blich 21 • tel. 46 837 66 86

- **WĘGIEL kamienny**
- **EKOGROSZEK**
- **PELLET • MIAŁ**
- **NAWOZY azotowe, dolistne, NPK**
- **SUCHE WYSŁODKI**

Nowe Zduny 84, 46/839-10-15  
Chaśno Drugie 43, 46/839-28-72

**Okna PCV**

UŻYWANE I NOWE, GOSPODARCZE, RÓŻNE

Drzwi sklepowe, aluminiowe, przeszklone, metalowe  
DOSTĘPNE OD RĘKI

DUŻY WYBÓR, NISKIE CENY, RATY  
GÓRAL-BUD, Piątek, 602-617-895  
ŁÓDZKI PUNKT SPRZEDAŻY na Bałuckim Rynku najtaniej  
Łódź, ul. Ceglana 8, 694-581-224

**złomowanie pojazdów**

- zaświadczenia do wydziału komunikacji
- odbiór pojazdów

Łowicz, Armii Krajowej 14  
tel. 510-100-449

**NAWOZY ROLNICZE**

atrakcyjne ceny

DOWÓZ ROZŁADUNEK HDS

tel. 696 345 659

Łowicz ul. Armii Krajowej 61

**NAWOZY**

- Atrakcyjne ceny
- Transport GRATIS

Wygoda 31  
tel. 726-530-587



**Rolnictwo** | Jak epidemia wpływa na gospodarowanie na wsi?

# Więszym problemem może być susza

Epidemia dotyka także rolników: wzrosły ceny leków weterynaryjnych, jest obawa o to, czy będzie komu pracować przy zbiorach. Ale za progami czyha inny wróg: brak wody.

Cezary wraz ze swoją rodziną na co dzień pracuje w małym, 8-hektarowym gospodarstwie w gminie Kiernoza. Zajmują się głównie uprawą warzyw – patisonów i brokułów – oraz truskawek. Oprócz tego prowadzą jeszcze zanikającą hodowlę świń i krów, na dzień dzisiejszy mają już tylko 10 świń i 3 krowy.

Praca na roli nie zmieniła się znacznie wraz z nadejściem epidemii. – Trzeba doglądać wszystkiego, nie mamy dużego gospodarstwa, ale pracy jest bardzo dużo – mówi Cezary. Sezon truskawek zaczyna się w czerwcu, zaczęły się już zabiegi pielęgnacyjne. W jego gospodarstwie usuwają chwasty, nawożą, rozkładają

nawodnienie pod krzaki (korzystają z własnej studni).

Sprzedaż trzody odbywa się bez problemu. Należy tylko zachować środki ostrożności – maski, rękawiczki. Punkt skupu znajduje się w Kiernozi i na daną godzinę trzeba dowieźć tuczniaki. – Przed Wielkanocą sprzedaliśmy większość, które mieliśmy – 17 sztuk – teraz pozostało nam tylko 10. Chcemy jednak całkowicie zlikwidować hodowlę i w pełni zająć się warzywami i truskawkami – tłumaczy gospodarz.

Jeśli epidemia w czymś zagraża, to w tym, że budzi obawy, czy gospodarz zdoła nająć ludzi do pracy przy zbiorze. Jakis czas temu rodzina zakupiła nawet domek holenderski, by nająć ludzi do pracy sezonowej w polu. W tamtym roku kilka osób pomagało przy zbiorach. W tym miało być podobnie. – My funkcjonujemy normalnie, jednak problemem może okazać się teraz zatrudnienie ludzi do pracy przy zbiorach – ocenia gospodarz.

## Wszystko posmutniało

Krzysztof Chlebny dawniej był nauczycielem, teraz jest już na emeryturze, zajmuje się prowa-



Mateusz Wojciechowski podczas siewu kukurydzy.

dzeniem własnego gospodarstwa. Specjalizuje się w hodowli krów mlecznych, posiada 10 hektarów ziemi w gminie Bielawy, które obsiewane jest zbożem i kukurydzą, a część stanowią łąki. Jak mówi, dawniej wiosna na wsi była piękna, pełna życia. Teraz, przez epidemię, wszystko posmutniało. Ludzie siedzą w domach, boją się. Rzadko jeżdżą do Łowicza, stosują się do zaleceń, zachowują roztropność.

Pan Krzysztof ma w gospodarstwie 10 krów mlecznych i 8 byków. Problemów ze sprzedażą mleka do łowickiej mleczarni nie doświadczył. Towar oddawany jest na punkt, wszyscy przyjeżdżają w maseczkach. Z kierowcą praktycznie nie ma kontaktu.

Kłopoty pojawiają się natomiast przy sprzedaży byków. Eksport jest na dzień dzisiejszy wstrzymany, a że w Polsce spożycie wołowiny jest niskie, trudno jest uzyskać dobrą cenę. Ta wynosi teraz za opasy – samce bydła domowego w wieku 2 lat i więcej – około 6 zł za kilogram żywca. Dawniej była ona większa. – Wcześniej za byka 800 kg dostałbym około 6.500 zł, teraz będzie to około 5.000 zł. 1.500 zł straty na jednej sztuce – przyznaje pan Krzysztof. Teraz, kiedy cena spadła, zastanawia się, czy z tej hodowli nie zrezygnować. Ma jednak nadzieję, że ponownie ruszy eksport, bo wołowina głównie była przewożona do takich krajów jak Grecja, Włochy i na Zachód.

Tak jak poprzedni rozmówca, Krzysztof Chlebny zwraca jednak uwagę przede wszystkim na problem z suszą, która trwa już trzeci rok z rzędu. – Jeśli nie będzie nawadniania, to sytuacja zapowiada się krucho. Jak pod koniec kwietnia lub w maju nie spadnie deszcz, to może dojść do tragedii – ocenia. Teraz na polach sieje się kukurydzę, przez suszę może ona nie urosnąć albo słabo plonować, szczególnie na słabszych ziemiach.

Aby jakoś sobie radzić, Chlebny nawadnia uprawy czerpiąc wodę z zapory na Mrodzie. Woda jest spiętrzana, nawadniane łąki, pół jednak się nie nawodni.

Krzysztof Chlebny zwraca uwagę na to, że skutki epidemii mogą pojawić się później. Spada cena żywca wieprzowego, spada cena wołowiny. Może dojść do sytuacji, w której rolnicy nie będą mieli pieniędzy na przykład na ubezpieczenie czy środki ochrony roślin. – Jeśli koronawirus potwora z półtora roku, to dla rolnictwa i gospodarki skutki mogą być bardzo poważne – przewiduje.

## Ulgę dają tanie paliwo

Mateusz Wojciechowski razem ze swoją rodziną prowadzi duże gospodarstwo w gminie Kocierzew Północny. Uprawia kukurydzę, zboże, ziemniaki, pomidory, hoduje 150 macior. Sprzedaż tuczniaków jest nieco opóźniona, ale

odbywa się cały czas. Kontakt odbywa się przez telefon: rolnicy dzwonią do rzeźni, umawiają się na konkretny termin, do gospodarstwa przyjeżdża kierowca i odbiera świnię. Sprzedawane tuczniaki muszą mieć jeszcze świadectwo weterynaryjne, więc w międzyczasie gospodarze kontaktują się z weterynarzem, który je kontroluje. Płatność zazwyczaj jest po dwóch tygodniach.

W jego ocenie pewien spadek cen jest zauważalny, jednak na tę chwilę ciężko określić jak to wygląda procentowo.

Efektom wirusa są jednak droższe, nawet o 20-30%, leki weterynaryjne.

Mateusz Wojciechowski zwraca uwagę jednak na to, że dla rolników pewną ulgą w tej niekorzystnej sytuacji jest niska cena paliwa. – Dla nas, rolników, to dobrze, teraz każdy ma w gospodarstwie dużo pracy polowej, a paliwo jest tanie. Tylko to tyle dobrego, jeśli chodzi o epidemię – komentuje.

Podobnie jak poprzednicy dostrzega, że oprócz koronawirusa problemem dostarcza susza. Jak sobie z nią radzić? – My akurat nie podlewamy, ale jeśli ktoś ma kapustę, owoce, to musi korzystać ze studni głębinowych. Kukurydzy i zbóż się nie podlewa. Siejemy natomiast odmiany bardziej odporne na suszę. I modlimy się o deszcz – mówi. **mz**



My funkcjonujemy normalnie, jednak problemem może okazać się teraz zatrudnienie ludzi do pracy przy zbiorach.

## Papieros odchodzi do lamusa. Walka z nałogiem przechodzi do ofensywy

Już 20 maja ze sklepowych półek znikną tzw. „mentole”. Czy zastąpią je e-papierosy i czym różnią się od tych tradycyjnych?

Czy symbol XX wieku bezpowrotnie znika z półek sklepowych? Jeszcze nie, ale póki co wycofywane są papierosy mentolowe. Definitywnie ich koniec nastąpi już 20 maja tego roku. Po tej dacie żaden palacz, a palących jest w Polsce ponad 8 mln, nie kupi papierosów z tym dodatkiem smakowym w żadnym kraju Unii Europejskiej, czyli także nie będą one dostępne w pobliskim sklepie czy na stacji benzynowej. To wynik wdrożenia założeń dyrektywy unijnej z 2016 roku, mającej na celu walkę z nałogiem palenia poprzez wycofanie tych wyrobów tytoniowych, które uznano za bardziej atrakcyjne dla konsumentów. Na tym etapie zabraknie papierosów aromatyzowanych, ale można się spodziewać, że to jedynie pierwszy krok. Zdecydowana większość palaczy mentoli deklaruje bowiem, że nie rzuci palenia po 20 maja, a jedynie wybierze inne papierosy lub produkty alternatywne zawierające oczyszczony tytoń, a więc papierosy elektroniczne tzw. e-papierosy.

### Potencjał redukcji szkód, mniej pożarów

Firmy tytoniowe od lat szukają mniej szkodliwej alternatywy dla swoich produktów.

Prowadzone są setki badań w niezależnych laboratoriach na całym świecie, w tym w Polsce. Prowadzi je m.in. prof. Andrzej Sobczak, ekspert w dziedzinie ochrony zdrowia, który stwierdził, że e-papierosy są 23 razy mniej szkodliwe od tradycyjnych. Są też skuteczniejsze w ograniczaniu nałogu palenia od np. zastępczej terapii nikotynowej.

– Jeżeli nie możemy zmusić pacjenta do odstawienia tytoniu, to powinniśmy stosować



redukcję ryzyka. Z badań Amerykańskiej Agencji Leków i Żywności oraz Narodowego Instytutu Zdrowia w Wielkiej Brytanii wiemy, że poziom sprawdzanych 53 substancji rakotwórczych jest w niektórych przebadanych substytutach niższy o 99,99 proc. – mówi dr Piotr Kuna, specjalista w dziedzinie chorób wewnętrznych i alergologii z Kliniki Chorób Wewnętrznych, Astmy i Alergii Uniwersytetu Medycznego w Łodzi.

Rezygnację z papierosów na rzecz e-papierosów popierają też strażacy. Statystyki Straży Pożarnej mówią, że aż 30 tys. pożarów rocznie wywołują niezgaszone i niekontrolowane niedopałki papierosów. Ekologowie również zwracają uwagę na miliardy filtrów po papierosach zaśmiecających naszą planetę.

### Co wdychamy?

W e-papierosach palacz wdycha odparowany przez podgrzanie płynu – aerozol zawierający nikotynę i substancje aromatyczne z podgrzewanego płynu (liquidu). Nie jest to dym, choć powstająca przy okazji para wyglądać może podobnie do dymu nikotynowego. Nie zawiera ona jednak substancji smolistych. Wśród użytkowników papierosów elektronicznych ich używanie określa się jako „wapowanie”. Podkreślają oni w ten sposób, że nie zaciągają się dymem. Płyny do papierosów elektronicznych są wytwarzane także w Polsce. Fabryka eSmoking Liquids pod Ostrzeszowem to część globalnego koncernu tytoniowego BAT, który zleca i prowadzi własne badania bezpieczeństwa nowych produktów w centrach badawczych i laboratoriach Quality Control. Firma stosuje także rygorystyczne pro-



cedury GMP (Good Manufacturing Practice). Wypuszczane na rynek liquidity bazują na oryginalnych recepturach i wyjątkowo dopuszczalnych do konsumpcji składnikach i dodatkach.

Jednym z nowszych e-papierosów jest Vype-ePen. Składa się z urządzenia do podgrzewania płynu oraz zamkniętych, wymiennych wkładów, do których nikotyna została przygotowana w formie soli nikotynowych. Produkt został wielokrotnie przebadany i dopuszczony do użytkowania nawet na tak rygorystycznych rynkach jak USA czy Unia Europejska.

### Lepiej rzucić palenie

Każda okazja jest dobra, by rzucić palenie. Nawet zakaz sprzedaży papierosów mentolowych. Jednakże nie każdy palacz jest w stanie z dnia na dzień pozbyć się nałogu, nad czym ubolewają lekarze, przy czym wielu z nich zgadza się z opinią, że lepiej wprowadzić potencjalnie mniej szkodliwą alternatywę, a następnie we własnym tempie, stopniowo przyzwyczajając organizm pacjenta do uwolnienia się od nikotyny.

Najgorszym rozwiązaniem dla palaczy jest sięganie po papierosy pochodzące z nielegalnych wytwórni lub z przemytu. Ich skład jest niekontrolowany i pozostaje wielką niewiadomą, a tym samym stanowią realne i niemal pewne zagrożenie dla zdrowia i życia.

E-papieros może być alternatywą, która ogranicza skutki tradycyjnego palenia, także dla otoczenia, dla domowników.

Osoby poniżej 18. roku życia nie mogą ich kupić tak samo, jak tradycyjnych papierosów.

# Punkt zapalny

Przed majówką | Sędzia Sądu Rejonowego ostrzega kierowców

## Nie bądźcie zagrożeniem. Dla innych i dla siebie samych

Co tydzień piszemy na tych łamach o kierowcach zatrzymanych podczas jazdy po pijanemu. Często też zdarza się, że zatrzymaną okazuje się osoba, której już wcześniej, za takie samo przewinienie, odebrano prawo jazdy.

Co się dzieje z tymi osobami? Jak są karani?

Na naszą prośbę pisze o tym przewodnicząca Wydziału Karnego Sądu Rejonowego w Łowiczu sędzia Magdalena Piwowarczyk.

W 2019 roku wobec kierowców, którzy ponownie, będąc uprzednio skazani za czyn podobny lub w okresie obowiązywania zakazu wsiadli za kierownicę pod wpływem alkoholu lub środków odurzających, zapadły w Sądzie Rejonowym w Łowiczu wyroki skazujące na kary bezwzględnie pozbawienia wolności i kilka kar ograniczenia wolności. W jednym wypadku orzeczono tzw. karę mieszaną, tj. karę 3 miesięcy pozbawienia wolności i 1 roku ograniczenia wolności.

**W żadnej ze spraw warunkowo zawieszono.** Wobec wszystkich tych sprawców orzeczono dożywotni zakaz prowadzenia wszelkich pojazdów mechanicznych.

Jednocześnie informuję, że aktualnie – w przypadku przestępstwa – to prokurator w drodze postanowienia podejmuje decyzję o zatrzymaniu prawa jazdy. Sąd natomiast w wyroku decyduje

o orzeczeniu (rodzaju i okresie) środka karnego w postaci zakazu prowadzenia pojazdów.

### Rozróżnić stan „po użyciu” od stanu nietrzeźwości

Jazda po alkoholu jest jednym z najczęściej popełnianych przestępstw przeciwko bezpieczeństwu w ruchu drogowym. Jazda po alkoholu lub pod wpływem środka odurzającego wiąże się zawsze z poważnymi konsekwencjami dla kierowcy. Kwalifikacja prawna czynu zależy od stężenia alkoholu we krwi kierowcy w momencie jego zatrzymania. Prowadzenie pojazdu mechanicznego w stanie po użyciu alkoholu stanowi wykroczenie, natomiast prowadzenie pojazdu mechanicznego w stanie nietrzeźwości jest przestępstwem. Stan po użyciu alkoholu zachodzi wtedy, gdy kierowca ma we krwi od 0,2 do 0,5 promila alkoholu. Z kolei ze stanem nietrzeźwości mamy do czynienia

wówczas, gdy zawartość alkoholu we krwi kierowcy przekracza 0,5 promila.

Zgodnie z art. 178a § 1 kk, kto prowadzi pojazd mechaniczny w stanie nietrzeźwości, lub pod wpływem środka odurzającego podlega karze grzywny, karze ograniczenia wolności lub karze pozbawienia wolności do 2 lat. Sąd orzeka również wobec pijanego kierowcy dodatkowe sankcje – w postaci zakazu prowadzenia pojazdów na okres od 3 do 15 lat oraz obowiązku uiszczenia świadczenia pieniężnego w wysokości od 5.000 złotych do 60.000 złotych na rzecz Funduszu Pomocy Pokrzywdzonym i Pomocy Postpenitencjarnej.

### Wobec recydywistów jeszcze ostrzej

Powyższe sankcje grożą jedynie tym, którzy prowadzili po alkoholu po raz pierwszy (albo wcześniejsze skazanie za podobny czyn uległo już zatarciu). Natomiast za ponowną jazdę po alkoholu grożą jeszcze poważniejsze sankcje. Zgodnie z art. 178a § 4 kk, za prowadzenie pojazdu mechanicznego w stanie nietrzeźwości lub pod wpływem środka odurzającego pomimo wcześniejszego skazania za to samo (lub podobne) przestępstwo, grozi kara pozbawienia wolności od 3 miesięcy do nawet 5 lat – z możliwością warunkowego zawieszenia jej wykonania tylko w szczególnie uzasadnionych przypadkach.

Za ponowne prowadzenie samochodu w stanie nietrzeźwości lub pod wpływem środka odurzającego sąd orzeka również dożywotni zakaz prowadzenia wszelkich pojazdów mechanicznych oraz obowiązek zapłacenia świadczenia pieniężnego na rzecz Funduszu Pomocy Pokrzywdzonym i Pomocy Postpenitencjarnej, tym razem w wysokości od 10.000 złotych do 60.000 złotych.

### Jaka kara za wykroczenie, a jaka za przestępstwo

Tak jak wskazałam wyżej, zgodnie z obowiązującym w Polsce prawem, wyróżniamy dwa poziomy stężenia alkoholu w organizmie: stan po użyciu alkoholu oraz stan nietrzeźwości. Oznacza to, że jazda pod wpływem alkoholu może być wykroczeniem lub przestępstwem, za które gro-



Magdalena Piwowarczyk

zić może nawet kara pozbawienia wolności.

**Stan po użyciu alkoholu** występuje wtedy, gdy osoba w wydychanym powietrzu ma 0,1 do 0,25 mg/dm<sup>3</sup> alkoholu lub 0,2 do 0,5 promila alkoholu we krwi. Zatrzymana przez policję osoba będzie karana wtedy za wykroczenie (art. 87 § 1-4 kw). Za wykroczenie z art. 87 § 1 kw grozi kara aresztu (od 5 do 30 dni) lub grzywna w wysokości od 50 zł do 5.000 zł. Ponadto sąd jest zobligowany do orzeczenia o zakazie prowadzenia pojazdów (od 6 miesięcy do 3 lat), przy czym zakaz ten powinien obejmować pojazd, którym sprawca dopuścił się wykroczenia.

**Stan nietrzeźwości** może być stwierdzony u osób, we krwi których zawartość alkoholu przekracza 0,5 promila lub zawartość alkoholu w 1 dm<sup>3</sup> wydychanego powietrza przekracza 0,25

mg. Prowadzenie pojazdu w stanie nietrzeźwości w świetle obowiązującego w Polsce prawa jest przestępstwem, za które grozi kara grzywny, kara ograniczenia wolności lub kara pozbawienia wolności do lat 2. Grzywna wymierzana jest w stawkach dziennych i może wynieść od 10 do 540 stawek dziennych. Ustalając stawkę dzienną, sąd bierze pod uwagę dochody sprawcy, jego warunki osobiste, rodzinne, stosunki majątkowe i możliwości zarobkowe. Stawka dzienna nie może być niższa od 10 złotych, ani też przekraczać 2.000 złotych.

zwiększonej o połowę (nadzwyczajne obostrezenie kary), w przypadku skazania sprawcy za:

- spowodowanie katastrofy (art. 173 kk);
- spowodowania niebezpieczeństwa tej katastrofy (art. 174 kk);
- spowodowanie wypadku, którego następstwem jest ciężki uszczerbek na zdrowiu lub śmierć osoby (art. 177 kk);
- czyny popełnione pod wpływem alkoholu lub środków odurzających, a także gdy sprawca po popełnieniu przestępstwa uciekł z miejsca zdarzenia.

### Kiedy sąd może, a kiedy musi orzec zakaz prowadzenia pojazdów

Sąd może orzec zakaz prowadzenia pojazdów w razie ska-



Za ponowne prowadzenie samochodu w stanie nietrzeźwości lub pod wpływem środka odurzającego sąd orzeka również dożywotni zakaz prowadzenia wszelkich pojazdów mechanicznych.

### Najsurowiej: jeśli są ofiary

Dodatkowo, zaostrzone przepisy karne dotkną kierowców, którzy znajdując się w stanie nietrzeźwości spowodowali wypadek drogowy, w którym poszkodowani zginęli lub odnieśli ciężki uszczerbek na zdrowiu (np. utracili wzrok, słuch, mowę, możliwość spłodzenia dzieci, zostali poważnie oszpecceni lub zniekształceni). Za to przestępstwo grozi bowiem od 2 do 12 lat pozbawienia wolności bez możliwości warunkowego zawieszenia kary, a na zmniejszenie wymiaru kary nie mają wpływu nawet okoliczności łagodzące lub wcześniejsza niekaralność skazanego.

Co więcej, sąd obligatoryjnie orzeka karę pozbawienia wolności za przestępstwo w wymiarze od dolnej ustawowej zagrożenia zwiększonej o połowę, aż do górnej granicy

### ZESTAWIENIE STATYSTYCZNE ZA LATA 2017-2019 DOTYCZĄCE KIEROWCÓW ŁAMIĄCYCH ZASADĘ TRZEŹWOŚCI

2017		2018		2019	
okres orzeczonego zakazu prowadzenia pojazdów mechanicznych	ilość osób	okres orzeczonego zakazu prowadzenia pojazdów mechanicznych	ilość osób	okres orzeczonego zakazu prowadzenia pojazdów mechanicznych	ilość osób
1 rok	7	1 rok	10	1 rok	15
2 lata	2	2 lata	18	2 lata	22
3 lata	56	3 lata	54	3 lata	51
4 lata	27	4 lata	30	4 lata	32
5 lat	7	5 lat	6	5 lat	12
6 lat	1	10 lat	1	6 lat	1
10 lat	2				
<b>Łącznie</b>	<b>102</b>	<b>Łącznie</b>	<b>119</b>	<b>Łącznie</b>	<b>133</b>
z czego:		z czego:		z czego:	
art. 178a § 1 kk	83	art. 178a § 1 kk	79	art. 178a § 1 kk	91
art. 178a § 4 kk	14	art. 178a § 4 kk	14	art. 178a § 4 kk	3
art. 180a kk	3	art. 180a kk	8	art. 180a kk	6
art. 244 kk	1	art. 244 kk	7	art. 244 kk	27
art. 177 § 1 kk	1	art. 177 § 1 kk	6	art. 177 § 1 kk	2
		art. 177 § 2 kk	2	art. 177 § 2 kk	3
		art. 178b kk	3	art. 178b kk	1

źródło: Sąd Rejonowy w Łowiczu

REKLAMA

**GIANT** • Serwis •  
• Raty 0% •  
• lub roczne ubezpieczenie

**MAXIM**

**BRATOSZEWICE ul. Łódzka 21a**

Czynne: tel. 42 719-64-04  
pon.-pt. 9-17, sob. 9-15 kom. 506-985-783

**ROWERY**  
ROWERY ELEKTRYCZNE  
SKUTERY  
MOTOROWERY  
POJAZDY TRÓJKOŁOWE

dostawa GRATIS

404066

## DOŻYWOTNI ZAKAZ PROWADZENIA POJAZDÓW MECHANICZNYCH:

	2017	2018	2019		
	ilość osób		ilość osób		ilość osób
art. 178a § 1 kk	3			art. 178a § 1 kk	1
art. 178a § 4 kk	14	art. 178a § 4 kk	17	art. 178a § 4 kk	13
art. 177 § 2 kk	3				
art. 178b kk				art. 178b kk	1
<b>Łącznie</b>	<b>20</b>	<b>Łącznie</b>	<b>17</b>	<b>Łącznie</b>	<b>15</b>

źródło: Sąd Rejonowy w Łowiczu

zania osoby uczestniczącej w ruchu za przestępstwo przeciwko bezpieczeństwu w komunikacji, jeżeli uzna, że okoliczności popełnionego przestępstwa wskazują na to, że prowadzenie pojazdu przez tę osobę zagraża bezpieczeństwu w komunikacji.

**Obowiązkiem sądu** jest jednak orzeczenie zakazu prowadzenia wszelkich pojazdów albo pojazdów konkretnego rodzaju, na okres nie krótszy niż 3 lata, jeżeli sprawca w czasie popełnienia przestępstwa przeciwko bezpieczeństwu w komunikacji był w stanie nietrzeźwości lub odurzenia. Dodatkowo **sąd orzeka** (obligatoryjnie) zakaz prowadzenia wszelkich pojazdów mechanicznych dożywotnio w razie popełnienia przestępstwa określonego w art. 178a § 4 lub jeżeli sprawca w czasie popełnienia przestępstwa określonego w art. 173, którego następstwem jest śmierć innej osoby lub ciężki uszczerbek na jej zdrowiu, albo w czasie popełnienia przestępstwa określonego w art. 177 § 2 lub w art. 355 § 2, był w stanie nietrzeźwości lub pod wpływem środka odurzającego lub zbiegł z miejsca zdarzenia, chyba że zachodzi wyjątkowy wypadek, uzasadniony szczególnymi okolicznościami.

### Ważna jest rzetelna ocena

Orzeczona kara (tak główna, jak i środki karne, tj. m.in. zakaz prowadzenia pojazdów oraz obligatoryjne oświadczenie minimal-

ne od 5.000 złotych albo 10.000 złotych) zależy od wielu czynników, w tym od stężenia alkoholu. Sąd w konkretnym stanie faktycznym kieruje się tym, aby wydane rozstrzygnięcie w maksymalnym stopniu sprzyjało zapewnieniu bezpieczeństwa ruchu drogowego, ale jednocześnie nie stanowiło zbyt surowej i niepotrzebnej represji, nawet przy nagminności tego typu czynów. Każda sprawa jest inna i każdy powinien ponosić konsekwencje jedynie własnych czynów. Odpowiedzialność musi wynikać z rzetelnie ocenionej postaci zamiaru i stopnia winy sprawcy.



Surowość kary nie ogranicza wcale ilości popełnianych przestępstw, zmniejsza ją natomiast poczucie nieuchronności kary, a więc skuteczność i szybkość wykrycia sprawcy (zatrzymania pijanego kierowcy) i jej wykonania.

### Czy te kary są za niskie?

Chociaż kary orzekane za to przestępstwo mogą wydawać się w odczuciu społecznym względnie niskie (np. kara pozbawienia wolności z warunkowym zawieszeniem jej wykonania czy kara grzywny), to często sam fakt bycia skazanym za przestępstwo i ujawnienie informacji o skazaniu w rejestrze karnym rodzi poważne konsekwencje w codziennym życiu (również w odniesieniu do członków rodziny) oraz może spowodować np. utratę pracy, wydalenie z uczelni, szkoły, brak możliwości startowania w wyborach. W przypadku skazania lub warunkowego umorzenia postępowania obligatoryjnie jest orzekany zakaz prowadzenia pojazdów i również on może być bardzo dotkliwą karą wpływającą na życie prywatne i zawodowe.

Nie bez znaczenia jest orzekane w takich wypadkach obligatoryjne świadczenie pieniężne w minimalnej kwocie 5.000 złotych albo 10.000 złotych (w przypadku tzw. recydywy). Kwoty te stanowią w znacznej części ogromne obciążenie nie tylko dla skazanego, ale także jego najbliższych. Oni również – z naturalnych względów – ponoszą konsekwencje zachowania członka rodziny.

### Co jeszcze wpływa na wysokość kary

Zgodnie z ogólnymi dyrektywami wymiaru kary, Sąd wymierza karę według swojego uznania, w granicach przewidzianych przez ustawę, bacząc, by jej dolegliwość nie przekraczała stopnia winy, uwzględniając stopień społecznej szkodliwości czynu oraz biorąc pod uwagę cele zapobiegawcze i wychowawcze, które ma osiągnąć w stosunku do skazanego, a także potrzeby w zakresie kształtowania świadomości prawnej społeczeństwa.

Wymierzając karę sąd uwzględni w szczególności motywację i sposób zachowania się sprawcy, zwłaszcza w razie po-

pełnienia przestępstwa na szkodę osoby nieporadnej ze względu na wiek lub stan zdrowia, popełnienie przestępstwa wspólnie z nieletnim, rodzaj i stopień naruszenia ciężących na sprawcy obowiązków, rodzaj i rozmiar ujemnych następstw przestępstwa, właściwości i warunki osobiste sprawcy, sposób życia przed popełnieniem przestępstwa i zachowanie się po jego popełnieniu, a zwłaszcza staranie o naprawienie szkody lub zadośćuczynienie w innej formie społecznemu poczuciu sprawiedliwości, a także zachowanie się pokrzywdzonego.

Wymierzając karę sąd bierze także pod uwagę pozytywne wyniki przeprowadzonej mediacji pomiędzy pokrzywdzonym a sprawcą, albo ugodę pomiędzy nimi osiągniętą w postępowaniu przed sądem lub prokuratorem.

Wymierzając natomiast karę nieletniemu albo młodocianemu, sąd – wobec treści art. 54 kk – kieruje się przede wszystkim tym, aby sprawcę wychować.

### Niekoniecznie surowość kary, raczej jej nieuchronność i szybkość wymierzenia mają znaczenie

Pijani kierowcy stwarzają poważne zagrożenie na drodze – zarówno dla siebie, jak i innych uczestników ruchu drogowego. W mojej ocenie pijany lub odurzony kierowca wiezie ze sobą śmierć. Za jazdę po alkoholu lub środkach odurzających grożą surowe kary – i takie są orzekane – co jednak nie wpływa na wyraźne zmniejszenie tego typu przestępstw.

Jak wskazują statystyki, w naszym Sądzie zmniejszyła się ilość orzeczonych dożywotnich zakazów prowadzenia pojazdów (w zestawieniu do 2017 roku o 5 spraw). Zwiększyła się natomiast ilość osób, wobec których orzeczono środek w postaci zakazu prowadzenia pojazdów.

W mojej ocenie szybkość wymierzenia kary i jej nieuchronność ma większe znaczenie niż



Sąd w konkretnym stanie faktycznym kieruje się tym, aby wydane rozstrzygnięcie w maksymalnym stopniu sprzyjało zapewnieniu bezpieczeństwa ruchu drogowego, ale jednocześnie nie stanowiło zbyt surowej i niepotrzebnej represji.

jej surowość. Surowość kary nie ogranicza wcale ilości popełnianych przestępstw, zmniejsza ją natomiast poczucie nieuchronności kary, a więc skuteczność i szybkość wykrycia sprawcy (zatrzymania pijanego kierowcy) i jej wykonania.

Zwiększanie kar nie jest więc drogą do zmniejszenia liczby przestępstw. Czasem jest całkiem odwrotnie. Długie przebywanie w zakładzie karnym wiąże się ze stygmatyzacją więźniów i trudnościami w przystosowaniu się do życia w społeczeństwie po odbyciu kary.

Często bardziej niż kary długoterminowe skuteczne w prewencji są kary krótkotrwałe, tzw. szokowe. Należy po prostu dostosować karę tak, aby była dolegliwa dla konkretnego sprawcy.

Nie bez znaczenia jest fakt, że omawiane zachowania kierowców są często związane z uzależnieniem od alkoholu lub innych środków, choć co do zasady sam fakt uzależnienia w większości przypadków nie znosi ani nie ogranicza poczytalności sprawcy i możliwości kierowania swoim postępowaniem.

### Najważniejsze jest przyjęcie jako swojej, zasady: nie jeźdź po pijanemu

W mojej ocenie ogromne znaczenie ma uczulanie społeczeństwa na konsekwencje tego typu zachowań i to nie tylko konsekwencje karne, ale przede wszystkim dotyczące zdrowia i życia tak sprawców, jak i innych uczestników ruchu drogowego. Należy bowiem podkreślić, iż czyn z art. 178a § 1 kk ma charakter czysto formalny i dla odpowiedzialności karnej z tego przepisu nie jest konieczne spowodowanie żadnych trwałych skutków. Samo prowadzenie pojazdu w stanie nietrzeźwości stanowi zagrożenie dla innych uczestników ruchu. Natomiast spowodowanie wypadku po alkoholu lub środku odurzającym powoduje często tragiczne i nieodwracalne konsekwencje.

Zamiast zatem zaostrzać kary, warto znacznie więcej uwagi poświęcić na działania edukacyjne, wychowanie i kształtowanie świadomości prawnej np. w szkołach. Należy dążyć do wykształcenia się postawy, w której przestrzeganie prawa wynika z tego, że człowiek się z nim po prostu identyfikuje. Równie ważne jest dbanie o przestrzeń publiczną, w tym w zakresie, m.in. szeroko rozumianego leczenia uzależnień. Należy też oczywiście zwiększyć nakłady na policję, co z pewnością poprawi wykrywalność także i tego typu czynów zabronionych.

Ważne jest reagowanie na przypadki siadania za kierownicą po alkoholu czy środkach odurzających co – na szczęście – coraz częściej się zdarza. W części spraw zatrzymanie sprawcy było spowodowane właśnie działaniem przypadkowych osób. Po prostu: nie bądźmy obojętni. Na drodze pijanego czy odurzonego kierowcy możemy znaleźć się my sami lub nasi bliscy.

Magdalena Piwowarczyk  
II Wydział Karny Sądu Rejonowego w Łowiczu

REKLAMA

**nagrobki granitowe**  
ZPHU M. Kubiak  
Wisłok Dolna 41  
608-409-643; 600-438-181

**Sklep Metalowy**  
Największy i najlepiej wyposażony Sklep Metalowy w Głowniu  
Pełny asortyment z branży metalowej i budowlanej:  
• elektronarzędzia • narzędzia • śruby  
• nitki, wkręty • kołki  
• złącza ciesielskie • drabiny  
• ogrodzenia • stal budowlana  
ul. Norblina 25  
tel./fax 42 710-81-80; tel. 502-670-778

FIRMA OGRODNICZA  
**zatrudni pracowników**  
do prac przy zakładaniu terenów zielonych  
tel. 602-679-236  
Łowicz ul. Powstańców 2

**KOPER** sp. jawna  
Pilaszów 18  
99-400 Łowicz  
tel. 46 837-14-50, 46 837-13-58  
tel. kom. 509-481-799  
olej opałowy  
olej napędowy  
olej napędowy arktyczny  
AD BLUE STACJA PALIW Jamno 1a

ROZŁADUNEK HDS  
**NAWOZY Yara**  
• ogrodnicze • dolistne  
• fertygacyjne  
• hydrocomplex 65 zł  
• nitabor 39 zł • tropicote 38 zł  
pełny asortyment najtaniej  
ŁOWICZ, ul. Łęczycka 114  
tel. (46) 837-11-72  
KIERNOZIA, ul. Kościuszki 5  
(po byłym GS)  
tel. (24) 277-90-53

**BRYKIET KOMINKOWY**  
SALETRA  
SALETRZAK  
MOCZNIK  
• nawozy inne  
• wyśładki suche  
• węgiel • miął  
• groszek EKO  
NAWOZY HYDRO  
SPRZEDAŻ NA RATY  
ROZŁADUNEK HDS  
Klimkiewicz  
Łowicz, ul. Łęczycka 114  
tel. (46) 837-11-72

**SKUP ZŁOMU**  
• stalowego  
• żeliwnego  
• kolorowego  
KONKURENCYJNE CENY  
**IMO**  
Łowicz  
Armii Krajowej 14  
502 328 818

**NAWOZY KORZYSTNE CENY**  
• azotowe  
• wieloskładnikowe  
rozładunek HDS  
**AGROL**  
99-400 Łowicz  
Jastrzębia 95  
46/837-14-10  
46/837-15-89

**PILNIE ZATRUDNIĘ**  
OSOBY OBSŁUGUJĄCE NIWELATOR w stopniu podstawowym OPERATORÓW KOPARKI KOŁOWEJ  
KIEROWCÓW kat. C oraz PRACOWNIKÓW FIZYCZNYCH  
tel. 607-314-088, 531-236-155

**WAPNO NAWOZOWE WĘGIEL**  
• kostka • ekogroszek  
• orzech • miął  
Dowóz do klienta  
**600-323-947**  
Złaków Borowy 59

# Reportaż

Łowicz | Handel i usługi podczas epidemii

## Działają, choć nie obyło się bez problemów

Wiele sklepów i punktów usługowych z powodu epidemii zostało zmuszonych do zawieszenia działalności, inne ciągle borykają się ze znacznym spadkiem zainteresowania ze strony klientów. Ekonomiści twierdzą, że recesja w tym roku jest pewna, nasze obserwacje zdają się to, niestety, potwierdzać.

**MIKOŁAJ ZAGAWA**

mikolaj.zagawa@lowiczanie.info

### Sklep RTV AGD

W pierwszym okresie kwarantanny do sklepu „Agata” przy ul. 3 maja przychodziło mało klientów. Zazwyczaj robili zakupy zdalnie. Właściciele stworzyli bowiem możliwość zakupów polegającą na tym, że kupujący dzwoni, wybiera rzecz, którą chce kupić, a następnie pracownicy sklepu przywożą zamówiony produkt do drzwi klienta, nie wchodząc do mieszkania. Kierowcy posiadają przy sobie terminal, więc istnieje możliwość płatności kartą.

Teraz, po kilku tygodniach obustrzeń i po pierwszych luzowaniach reżimu sanitarnego, klientów odwiedzających sklep jest więcej. Widać jednak różnice w sposobie dokonywania zakupów: przed epidemią bywało tak, że klienci „wędrowali” po sklepie, obecnie, jeśli ktoś przychodzi, to z konkretną potrzebą, a zakupy przebiegają sprawnie, kupujący są zdecydowani.

Widać też odmienne zapotrzebowanie niż w normalnym okresie. – Zazwyczaj przed Wielkanocą sprzedawaliśmy roboty kuchenne, chłodziarki, sprzęt kuchenny. Raczej klienci nie kupowali pralek, a teraz tak. Zwiększyło się też zainteresowanie maszynkami do strzyżenia – komentuje żona właściciela, Agata Klos. – Kiedy zaczęło się zdalne nauczanie, to kupowano też tusze do drukarek, obecnie to się już trochę uspokoiło.

Sklep oferuje również usługi w postaci produkcji mebli, tu również ruch się zmniejszył, a realizowane zamówienia pochodzą sprzed 12 tygodni.

Jak udało nam się dowiedzieć, sklep odnotował spadek obrotów o około 30 procent.

### Salonik prasowy

Diana Słomska, właścicielka saloniku prasowego przy ul. Zduńskiej, informuje nas, że na czas epidemii godziny otwarcia lokalu zostały skrócone, ale wciąż funkcjonuje on od poniedziałku do soboty. W środku może przebywać jeden klient. Ocenia ona, że spadek ilości klientów nie jest



Tak pracownicy sklepu AGATA przyjmują swoich klientów – w maskach i z zachowaniem odległości.

drastyczny, jednak trudno jej określić jak wygląda to procentowo. Na pewno jest ich nieco mniej, ale nie można tego nazwać pustkami.

Wśród problemów pojawia się zniecierpliwienie klientów, którzy czekają przed lokalem, młodszych klientów potrafią natomiast zirytować godziny dla seniorów. – Sytuacja jest trudna, wiele lokali w pobliżu się pozamykało. My na razie nie mamy tego w planach. Ciężko powiedzieć, do kiedy taki stan rzeczy się utrzyma – komentuje właścicielka. – Klienci kupują najczęściej prasę. Szukają dostępu do bieżących informacji, zaleceń czy poradników. Poza tym chętnie korzystają z totalizatora Lotto – mówi.

### Pralnia

W pralni „Fala” w galerii marketu Intermarche na Bratkowicach czas pracy został skrócony o cztery godziny. Funkcjonuje ona od godz. 10 do 18. Właściciel, Arkadiusz Bałduga, ocenia spadek ilości klientów na około 60 procent. Zazwyczaj przed świętami było dużo pracy, w tym roku pralnia tego nie doświadczyła. – Nie mieliśmy jakiegos wzrostu obrotu świątecznego, te święta były zupełnie inne – komentuje.

Właściciel nie zamierza jednak zawieszać działalności. Na początku miesiąca złożył wniosek w sprawie zwolnienia z opłacania składek ZUS, planuje też złożyć wniosek o dofinansowanie do wynagrodzeń. – Trzeba poczekać, na razie zastanawiamy się jakie ruchy wykonać. Na pewno zostają z tymi pracownikami – deklaruje.

### Serwis komputerowy

Właściciel jednego z serwisów komputerowych w Łowiczu przyznaje, że zarobki w okresie epidemii zaledwie pokrywają koszty prowadzenia działalności. Ilość klientów ocenia on na około 30 procent stanu sprzed epidemii.

– Gdybym nie przychodził do pracy, to wchodziłbym w coraz większe koszty – konstatuje jednak. – Wynajmuję lokal, więc muszę zapłacić za jego wynajem, opłacić prąd. – Jeśli taki stan, jaki

ma ludzi. Mimo że punkt jest otwarty cały czas, to klientów przychodzi tam zaledwie około 20 do 30 procent tego, co było wcześniej o tej porze roku. Jak mówi właściciel, Julian Palos, epidemia uderzyła go na początku tego sezonu, który decyduje o powodzeniu całego roku. Ten dobry okres trwa zwykle od połowy marca do września, inne miesiące nie przynoszą znacznych zysków. – Poza sezonem jest tak, że może zarobić na ZUS albo nie. Te miesiące są tymi, na które się czeka i mają wpływ na całe utrzymanie – tłumaczy właściciel.

Zwykle klienci przychodzą po rowery na komunię, teraz nawet tego nie robią. Tylko sporadycznie ktoś przyjdzie i kupi rower. – Nie jest więc dobrze, ale idzie jeszcze jakoś wytrzymać – mówi. – Skorzystałem z ulgi, jaką zaoferował ZUS, nie tracę więc 1.500 zł. To jak dla mnie duże ułatwienie. Innych kosztów nie mam żadnych dużych, lokal jest mój, pracownika nie mam – dodaje.

Nie zamierza zawieszać działalności i spróbuje jakoś przetrwać. Jak mówi, od czasu do czasu klient przyjdzie, więc odrobina grosza do kieszeni wpadnie. Ma nadzieję, że za miesiąc ruch może się zwiększyć.

### Gastronomia

Pani Aneta, pracująca w jednym z łowickich lokali gastronomicznych, ocenia ruch jako zdecydowanie mniejszy, chociażby z tego względu, że sala nie funkcjonuje. Można natomiast zamówić jedzenie na wynos lub dowóz. – Klientów jest znacznie mniej niż przed epidemią, zamówień na wynos jest bardzo mało, dowozów trochę więcej – ocenia.

Aby przyciągnąć klientów, od 1 kwietnia wprowadzono w lokalu promocję, w której to do każdego zamówienia powyżej 15 zł dołączony jest napój za 1 grosz. – Chcemy przyciągnąć klientów, by te zamówienia jednak były. Szukamy różnych sposobów – dodaje. – Staramy się, szczególnie teraz, w tym trudnym okresie. ■



Pralnia „Fala” nadal oferuje swe usługi, choć spadek klientów jest odczuwalny.

mamy obecnie, się utrzyma, to wiele lokali będzie zmuszonych do zamknięcia i powstanie bardzo duże bezrobocie. Tarcza kryzysowa pozwala zredukować koszty, jeszcze z niej nie skorzystałem, ale to zrobię – zapowiada.

### Mechanik samochodowy

Ubytek klientów odczuwa też Adam Obudziński, właściciel warsztatu samochodowego przy ul. Chełmońskiego. – Klientów jest 60% mniej niż wcześniej.

O tej porze powinniśmy dawno już nabijać klimatyzację, a tego nie robimy. Przed świętami powinno być dużo pracy, a był spokój – opowiada. Jego zdaniem, jeśli epidemia się utrzyma, to w wielu przypadkach pozostanie zawieszenie działalności i poszukiwanie zatrudnienia gdzieś indziej. Sam na razie jednak nie przewiduje takiego rozwiązania.

### Serwis rowerowy

W serwisie rowerowym przy ul. Magazynowej w Łowiczu nie

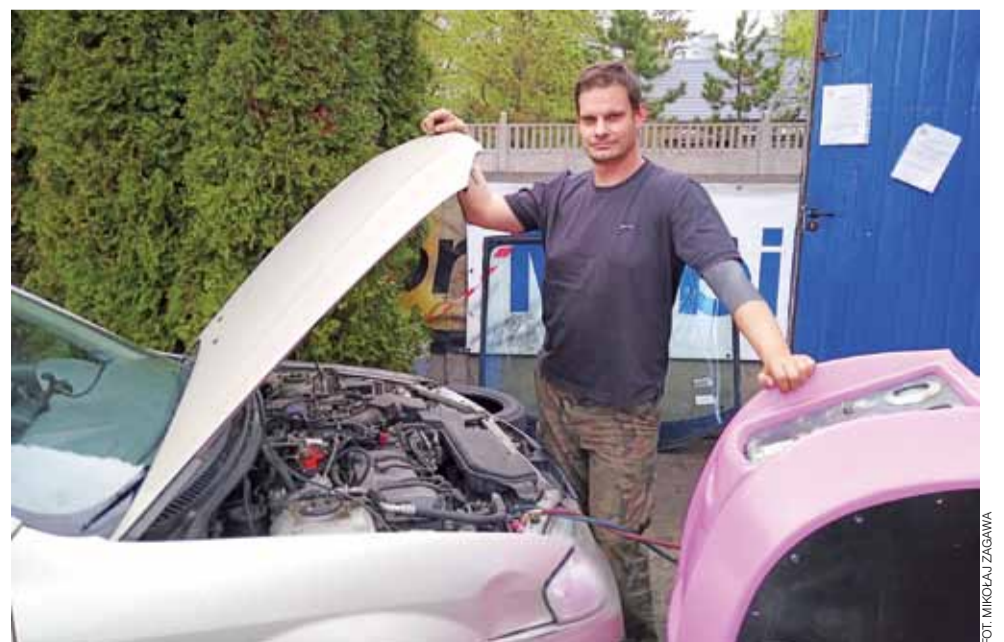

Adam Obudziński podczas prac serwisowych.

REKLAMA

# EUROMASTER RAFNET

Łowicz, ul. Warszawska 85a  
tel. (46) 830 30 39 / 502 339 319

Czynne: pon.-pt. 8.00-20.00, sob. 8.00-17.00

OPONY OSOBOWE  
I CIĘŻAROWE

PROSTOWANIE  
FELG

KLIMATYZACJA

**EUROMASTER**  
Serwisowanie Opon i Pojazdów

401105/NL9-12-15-18-21-24

Dołącz do grona ponad 286 tys. osób, które uwolniły się od przewlekłego bólu kolan, bioder i kręgosłupa

# Czy nastąpi rewolucja w zwalczaniu ZWYRODNIENIĘ STAWÓW

## Koniec ukrywania faktów

Na całym świecie osoby cierpiące z powodu artrozy bez przeszkód korzystają z nowoczesnych metod, dzięki którym wygranie walki z bólem stawów jest możliwe nawet w 98,7%. Niestety Polacy są pozbawieni tej szansy, ze względu na utrudniony dostęp do innowacyjnych kuracji i technologii. **Chorzy nie mają żadnego wyboru...**

**G**abinety ortopedyczne z roku na rok pękają w szwach, coraz więcej ludzi szuka pomocy i ulgi w bólu. Nieleczona artroza nierazko skutkuje całkowitym zanikiem tkanki chrzęstnej, która chroni zakończenia kości przed tarciami. W efekcie przy każdym ruchu kości trą się o siebie, co powoduje dyskomfort, ból, obrzęki i stany zapalne. W niektórych przypadkach ta bolesna przypadłość może doprowadzić do całkowitego unieruchomienia stawów, a nawet trwałego kalectwa.



### Stawy jak nowe!

Przez siedzący tryb życia i znaczną nadwagę, z roku na rok odczuwałam coraz większe bóle w stawach. Mało się ruszałam, ale nawet zwykłe wchodzenie po schodach sprawiało mi trudności. Okazało się, że moje chrząstki stawowe są doszczętnie zrujnowane i na dodatek wdał się stan zapalny. Lekarze załamywali ręce i nie potrafili mi pomóc, a ja ledwo mogłam chodzić. Na szczęście trafiłam na preparat prof. Palmera, bo inaczej pewnie teraz poruszałam się na wózku. Wystarczył zaledwie miesiąc, żeby moje stawy się zregenerowały, a ból minął!

Katarzyna, 53l., Supraśl

### Odzyskaj zdrowe stawy

Panu Henrykowi (68 l.) z Żyrardowa udało się uniknąć najgorszego. Jest żywym przykładem tego, że ze zwyrodnieniami stawów można wygrać:

- ✓ naturalnie, bez trucia się chemicznymi tabletkami
- ✓ bez ingerencji chirurgicznej i czekania w kolejkach do specjalistów
- ✓ w 30 dni...

Owszem, zaledwie 30 dni wystarczy aby odbudować tkankę chrzęstną w sta-

wach, pozbyć się bólu, trzeszczenia, obrzęków i stanów zapalnych. Takie działanie jest możliwe dzięki **nowatorskiej metodzie prof. Rufusa Palmera**, która zyskała szeroki poklask wśród ortopedów i reumatologów na całym świecie.

Zanim jednak pan Henryk skorzystał z tej innowacyjnej formuły, próbował wielu sposobów, by pozbyć się dokuczliwych dolegliwości.

„Nic mi nie pomagało, nawet lekarze nie byli w stanie znaleźć antidotum. Trudno jest skutecznie wyleczyć kogoś, kogo boli dosłownie wszystko. Polecali mi doraźne środki, ale byłem świadomy, że będę się męczyć z bólem do końca życia.”

### Skuteczna metoda istnieje

Pan Henryk sądził, że znajduje się w sytuacji bez wyjścia: „Zwyrodnienia z dnia na dzień pogłębiały się, rujnując moje stawy. Żadne ćwiczenia, fizjoterapia, naświetlania nie przynosiły mi ulgi w bólu. **Mało brakowało, a stałbym się więźniem własnego łóżka.**”

O swoich problemach opowiedział swojej siostrze, która mieszka w Londynie. Zmartwiona losem brata, zaczęła szukać sposobu, by mu pomóc. Po 3 dniach zadzwoniła z dobrą nowiną. Okazało się, że w Wielkiej Brytanii już dawno jest dostępna naturalna i bezpieczna metoda zwalczania artrozy oparta na leczniczych właściwościach wyciągów roślinnych. Została opracowana przez prof. Rufusa Palmera, cenionego eksperta w dziedzinie ortopedii i reumatologii.

### W czym tkwi sekret kuracji prof. Palmera?

Już od początku stosowania kuracji w organizmie zachodzą procesy prowadzące do stopniowego cofania się zmian zwyrodnieniowych. Chrząstka stawowa odbudowuje się, przez co **zmniejsza się tarcie oraz stany zapalne**. Po 30 dniach stawy są zregenerowane, a **ból i uciążliwe trzeszczenie bezpowrotnie mijają**. Zwiększa się produkcja mazi stawowej, która stanowi 'smar' dla stawów i dodatkowo niweluje tarcie. **Stawy są 'naoliwione', a ruchy płynne i bezbolesne.**

Kuracja prof. Palmera przywraca pełną sprawność fizyczną wszystkim, bez względu na płeć, wiek czy stan zaawan-

sowania zmian zwyrodnieniowych. Nie ważne, czy boli Cię kręgosłup, kolana, biodra, łokcie czy nadgarstki. Nieistotna jest również przyczyna bólu. W każdym przypadku wyleczenie jest możliwe – **artroza to nie wyrok.**

### Eksperci zaskoczeni

W jednym z wywiadów udzielonych w ograniczonej prasie prof. Palmer opowiedział o swoich osiągnięciach:

„Kiedy specjaliści od schorzeń stawów zobaczyli efekty kuracji na zdjęciach byli zszokowani - dotąd panowało przekonanie, że zmian zwyrodnieniowych nie da się cofnąć. **Tkanina chrzęstna odbudowała się aż w 98,7%, zwiększyła się również poślizgowość mazi stawowej.** Wszystkie osoby biorące udział w testach zgodnie zadeklarowały, że bóle stawów znacząco się zmniejszyły.

Przez wiele tygodni przeprowadzaliśmy testy laboratoryjne, aby finalnie odkryć formułę, która stymuluje organizm do samodzielnej walki ze stanem zapalnym. Uderza ona w źródło schorzenia, odżywia chondrocyty i inicjuje proces samoodbudowy uszkodzonych tkanek. W ten sposób dolegliwości artretyczne stopniowo ustępują, a ból zostaje uśmierzony. Prawdopodobnie jest to **najsilniejsza broń przeciwko zwyrodnieniom stawów wymyślona przez matkę naturę.** To przykre, że większość lekarzy z premedytacją ignoruje fakty i doniesienia o pojawieniu się innowacyjnych kuracji” – dowiadujemy się z wywiadu.

### Koncerny chcą nas wykończyć?

Nie tylko bierność lekarzy stoi na przeszkodzie do pozbycia się bólu stawów i odzyskania sprawności ruchowej. Kuracja prof. Palmera szturmem wkroczyła na rynek, stanowiąc zagrożenie dla dużych koncernów farmaceutycznych. Wobec tego 6 koncernów postanowiło zawiązać sojusz, który miał na celu zablokowanie ludziom dostępu do preparatu Palmera i niedopuszczenie do jego sprzedaży w aptekach.

„Wielkie koncerny przeci-gają się w produkcji chemicznych, nieskutecznych środków, które są wykonane z wątpliwej jakości składników **obciążających wątrobę**” – komentuje prof. Palmer. „Próbują nam zaszkodzić, bo **jako pierwsi zaoferowaliśmy w 100% naturalną kurację**, która nie tylko hamuje rozwój zwyrodnień stawów, ale przede wszystkim naprawia szkody wyrządzone przez artrozę.

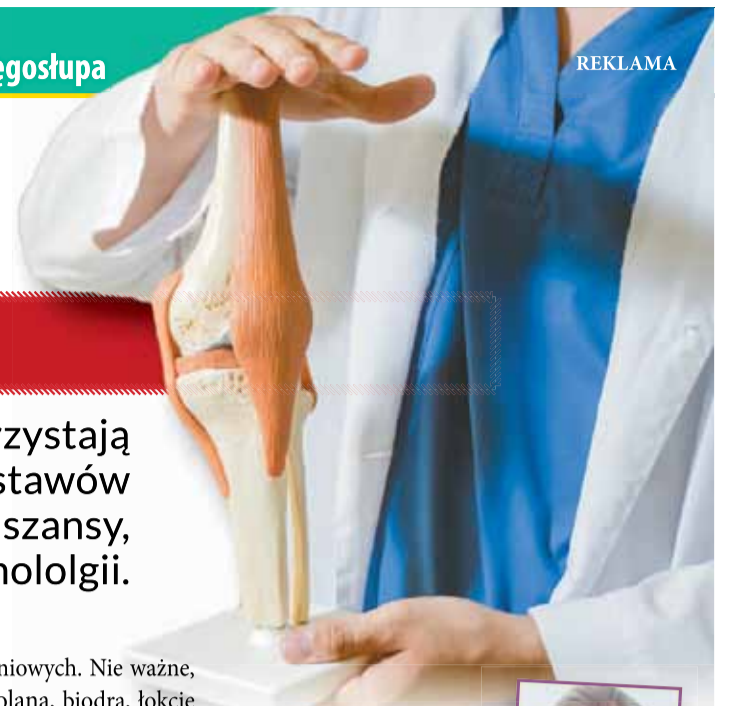

REKLAMA

### 30 dni i po bólu!

Chodziłem od ortopedy do ortopedy, dostawałem coraz to nowe recepty na drogie, chemiczne środki, które zupełnie mi nie pomagały. Dopiero gdy sięgnąłem po ten preparat, poczułem prawdziwą ulgę. Ból zmalał już po 1. dniu stosowania, a po 30 dniach zupełnie zapomniałem o problemach ze stawami. Polecam!”

Ryszard, 74l., Krasnystaw

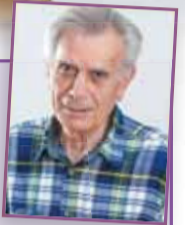

Nasza kuracja jest w pełni bezpieczna dla zdrowia. Naturalne substancje aktywne zawarte w formule działają leczniczo, ale nie powodują przy tym absolutnie żadnych skutków ubocznych”.

### Pozbądź się bólu

Wystarczy 2 kapsułki dziennie, aby błyskawicznie i trwale pozbyć się bólu. Pierwsze efekty działania preparatu są zauważalne już na drugi dzień od rozpoczęcia kuracji – **ból znacznie wyraźnie słabnie**. Po kilku dniach zmniejszy się obrzęk i ustanie uciążliwe drętwienie i trzeszczenie. Ale to dopiero początek!

Po zakończeniu kuracji przekonasz się, że Twoje życie znów wygląda tak, jak dawniej, przed pojawieniem się dolegliwości związanych ze zwyrodnieniami stawów. **Na zawsze uwolnisz się od bólu** i powrócisz do młodzieńczej sprawności ruchowej, a to wszystko zaledwie w 30 dni.

Mimo usilnych starań koncernów, preparat prof. Palmera jest dostępny w Polsce i zyskuje coraz większą popularność. **Można go zamówić jedynie w sprzedaży telefonicznej.**



## OFERTA LIMITOWANA

Zdrowe i silne stawy w zasięgu ręki, a teraz w lepszej cenie!  
Tylko dla pierwszych 100 osób!  
By otrzymać oryginalny preparat ze zniżką -73%, zadzwoń:

**81 300 31 39**

Od poniedziałku do niedzieli: 8:00-20:00  
Zwykłe połączenia lokalne bez dodatkowych opłat.  
Oferta ważna do 07.05.2020

**DARMOWA PRZESYŁKA**

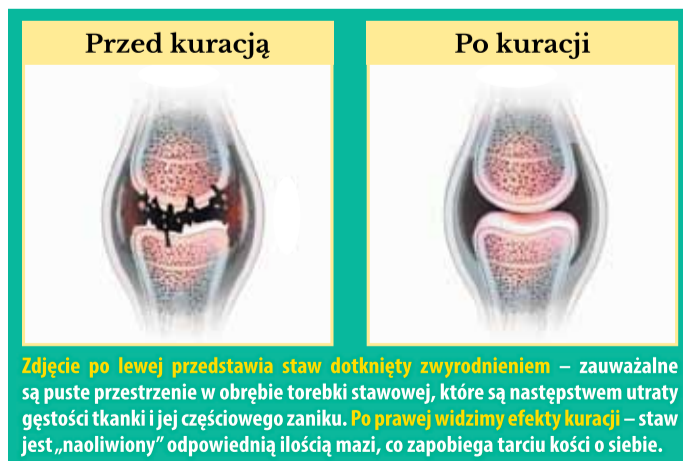

Zdjęcie po lewej przedstawia staw dotknięty zwyrodnieniem – zauważalne są puste przestrzenie w obrębie torebki stawowej, które są następstwem utraty gęstości tkanki i jej częściowego zaniku. Po prawej widzimy efekty kuracji – staw jest „naoliwiony” odpowiednią ilością mazi, co zapobiega tarcia kości o siebie.

# Okruchy życia

## Podziękowania

Rodzinie, Przyjaciołom i Sąsiadom  
Księżom z Kościoła p.w. Chrystusa Dobrego Pasterza  
Szefom i Pracownikom Centrum Pediatrycznego  
i OSM w Łowiczu  
Pracownikom Firmy Skrzydlewska  
za wsparcie i pomoc  
w zorganizowaniu uroczystości pogrzebowych

ŚP.  
**Ireneusza Mączyńskiego**

zm. 8.04.2020

składają  
żona Barbara i córka Anna

## Pani Annie Sasin,

Naczelnik Wydziału Edukacji, Kultury i Sportu,  
wyraży głębokiego współczucia  
z powodu śmierci

## Małżonka

oraz słowa wsparcia dla Rodziny i Bliskich

składają  
Burmistrz Strykowa  
wraz z Pracownikami Urzędu Miejskiego  
oraz Radni Rady Miejskiej w Strykowie.

## Koleżance Beacie Kucińskiej

wyraży współczucia i najszersze słowa otuchy  
w trudnych chwilach po śmierci

## Mamy

składają:  
Dyrekcja, Nauczyciele, Pracownicy  
oraz Uczniowie wraz z Rodzicami  
Szkoły Podstawowej nr 4 im. Marii Konopnickiej  
w Łowiczu

## Serdeczne podziękowania

Lekarzom Oddziału Wewnętrznego  
Szpitala w Łowiczu,  
Lekarzowi Rodzinnemu oraz Pielęgniarkom  
Przychodni „Medyk”,  
Pracownikom Stacji Caritas  
za okazaną pomoc i życzliwość medyczną  
w chorobie

ŚP.  
**Jerzego Łukawskiego**

składa żona

## Serdeczne podziękowania

dla Państwowej Straży Pożarnej w Łowiczu,  
Związku Emerytów i Rencistów  
Pożarnictwa Koła w Łowiczu, Strażaków z OSP  
oraz dla wszystkich uczestników pogrzebu  
za udział w ostatniej drodze

ŚP.  
**Jerzego Łukawskiego**

składa żona

## WSPOMNIENIA | POZOSTANĄ W NASZEJ PAMIĘCI

# Stanisław Tomczak (1931–2019)

Stanisław Tomczak urodził się 25 sierpnia 1931 roku, natomiast zmarł w wieku 88 lat w dniu 19 kwietnia 2019 roku. Został pochowany na cmentarzu w Głownie. Najmłodsze lata swojego życia spędził w Waliszewie w gminie Bielawy, skąd pochodzili jego rodzice. Z racji wieku pamiętał trudne czasy wojenne, ale niechętnie o nich opowiadał. Jego żona Maria pochodziła natomiast z Antoniewa – wsi w gminie Głowno, która obecnie – akurat ta jej część – jest nazywana Nowym Antoniewem lub Popowem Głowieńskim.

Do 1953 roku Antoniew był siedzibą gminy Lubianków, a w latach 1953-1954 gminy Antoniew.

– Rodzice nie mieli do siebie daleko, można powiedzieć, że mieszkali nieopodal siebie, choć było to kilka kilometrów – wspomina jedyna żyjąca córka śp. Stanisława, radna Rady Miejskiej w Łowiczu Zofia Wielemborek. Ślub wzięli w kościele św. Maksymiliana Kapłana i Męczennika w Głownie-Zabrzeźni.

Państwo Tomczakowie wychowali troje dzieci. Jako pierwsza w tym związku urodziła się nasza rozmówczyni – pani Zofia, później urodziła się kolejna córka państwa Tomczaków – Mirosława (rocznik 1954, mieszkała w Łowiczu i pracowała m.in. jako szefowa magazynu należącego do Okręgowej Spółdzielni Mleczarskiej). Jako trzecie dziecko w rodzinie urodził się syn Wiesław (rocznik 1959, mieszkał na Zabrzeźni w Głownie). Pan Stanisław Tomczak niestety musiał pochować dwoje dzieci. Córka Mirosława zmarła w 2008 r., zaś syn Wiesław w 2014 r.

– Ciężko to wspominać, moje młodsze rodzeństwo pokonała choroba nowotworowa, nie udało im się wygrać walki z rakiem. To był olbrzymi cios dla nas wszystkich – wspomina pani Zofia.

Utrata dziecka dla każdego normalnego rodzica jest tragedią.

Jeszcze wcześniej, bo w 1998 roku, zmarła, również po ciężkiej chorobie, żona pana Stanisława.

Dwa lata po śmierci żony Marii pan Stanisław ożenił się po raz drugi. Wybranką jego serca była ponownie kobieta o imieniu Maria. Druga żona pana Stanisława mieszka do dzisiaj w okolicach Głowna.

– Oczywiście utrzymujemy kontakt, mimo że to nie jest moja mama. Mamy bardzo dobre relacje – opowiada córka z pierwszego małżeństwa. Wspomina, że tato był szczęśliwy w obydwóch małżeństwach. Prowadzili zgodne życie, wzajemnie wspierali się w chwilach trudności i cieszyli z radosnych chwil.

Pierwsza żona pana Stanisława nie pracowała, zajmowała się przede wszystkim domem i dziećmi. Zarabianiem pieniędzy i pracą w gospodarstwie zajmował się natomiast pan Stanisław.

– Tata był przyzwyczajony do ciężkiej pracy. Od małego pomagał rodzicom w gospodarstwie rolnym. Takie wtedy były czasy i było to naturalne na wsi, że dzieci angażują się w pomoc rodzicom w gospodarstwach. Tata był bardzo pracowity – wspomina Zofia Wielemborek.

Na początku swojego dorosłego życia zajmował się nie tylko gospodarstwem rolnym, ale też pracował w tartaku w okolicach Głowna bądź w samym Głownie. Tartak ów już od wielu lat nie istnieje. Później rozpoczął pracę w Spółdzielni Pracy Zakłady Przemysłu Drzewnego w Łowiczu, która przed laty działała na posesji przy ul. 3 Maja 3/5 (mniej więcej na terenie, na którym, po zlikwidowaniu tej spółdzielni był m.in. Neonet i „Chirńskie Centrum”). Spółdzielnia zajmowała się m.in. produkcją arkuszy formiowych, sklejek, płyt laminowanych, płyt wiórowych i desek.

– Tata był bardzo przywiązany do tej pracy, bardzo ją lubił. Opowiadał nam, że poznał tam bardzo wielu wspaniałych, dobrych lu-



■ Stanisław Tomczak (1931–2019)

Był bardzo rodzinny i gościnnie. Zawsze tak bardzo cieszył się z okazji świąt czy innych uroczystości rodzinnych, że będzie mógł spotkać się z rodziną. Był na takich spotkaniach duszą towarzystwa. Tego również będzie wszystkim członkom rodziny i znajomym bardzo brakować. Był też przywiązany do swojej pracy w Łowiczu, bardzo ją lubił. Poznał tam bardzo wielu wspaniałych, dobrych ludzi.

dzi – opowiada córka. Gdy spółdzielnia została ostatecznie zlikwidowana – nie wytrzymując konkurencji, pan Stanisław bardzo to przeżył. Gdy przyjeżdżał po cięgiem do Łowicza, na przykład w odwiedzinach do córki lub do znajomych, których również w Łowiczu miał liczne grono, specjalnie wysiadał na dworcu Łowicz Przedmieście, żeby nie przechodzić nawet obok swojego ostatniego miejsca zatrudnienia.

– Nawet jak musiał nadrobić drogi, starał się tamtędy nie chodzić, bo mu się robiło przykro, że jego zakładu już nie ma – wspomina córka.

Gdy pojawiła się taka możliwość, pan Stanisław przeszedł – w wieku 55 lat – na wcześniej-

szą emeryturę. Cały czas jednak zajmował się niedużym gospodarstwem rolnym oraz dodatkowo zajmował się sporej wielkości działką należąca do znajomych z Łodzi, którzy traktowali ją jako miejsce rekreacji i weekendowych czy świątecznych wyjazdów. Ponieważ był osobą łatwo nawiązującą kontakty oraz umiejacą je później podtrzymywać, praca na działce należącej do Łodzian owocowała wieloletnią przyjaźnią i częstymi spotkaniami. Ponieważ pan Stanisław od zawsze lubił przebywać w otoczeniu przyrody, spotkania te odbywały się często nie gdzie indziej niż właśnie na owej działce na Zabrzeźni.

Pan Stanisław doczekał się i pomagał w wychowywaniu 8 wnuczków i wnuczek (jeden z wnuczków zmarł w młodym wieku) oraz 12 prawnuków i prawnuczek (jeden z prawnuków też zmarł w młodym wieku, ok. 4 lat). Większość z nich mieszka w Łowiczu, Głownie i okolicach. Jeden z wnuczków od wielu już lat ułożył sobie życie w Anglii.

– Był bardzo rodzinny i gościnnie. Zawsze tak bardzo cieszył się z okazji świąt czy innych uroczystości rodzinnych, że będzie mógł spotkać się z nami. Był na takich spotkaniach duszą towarzystwa. Tego również będzie nam bardzo brakować – opowiada córka. – Cóż można powiedzieć więcej, dziadek był przez nas wszystkich bardzo kochany – dodaje od siebie wnuczka Aleksandra Jabłońska.

Poważniejsze problemy ze zdrowiem oraz wynikające również z zaawansowanego wieku rozpoczęły się u pana Stanisława jesienią 2018 roku. Wtedy zaczął mieć pierwsze problemy z chodzeniem oraz postępowały problemy z pamięcią. – Wtedy wyciągaliśmy zdjęcia, wspominaliśmy rodzinę, rozmawialiśmy o znajomych, cieszyliśmy się ze wspólnie przeżytych chwil i wtedy pamięć cudownie wracała – wspomina córka. **mak**

REKLAMA

Jeśli spotkało Cię nieszczęście  
Jeśli zmarła bliska Ci osoba  
Pomożemy Ci ją godnie pożegnać...

ZAKŁAD  
**POGRZEBOWY**

Bożena i Henryk Słomiani

Łowicz, ul. Ułańska 4A  
tel. 46/837-53-85, 601-375-385, 609-688-488

ZAKŁAD POGRZEBOWY  
Kompleksowe usługi pogrzebowe  
Z. STRASENBURG  
telefony całodobowe: 602 13 16 98, 46 838 72 62  
ŁOWICZ, ul. ULAŃSKA 14; ZDUNY 107a  
www.strasenburg.pl

W cyklu  
Pozostaną w naszej pamięci  
publikujemy  
wspomnienia  
o osobach zmarłych

Zachęcamy do kontaktu  
z naszą redakcją  
w celu przygotowania

**ARTYKUŁU  
O BLISKICH  
ZMARŁYCH,**

o których pamięć chcielibyście  
Państwo w ten sposób zachować.  
Można też nadsyłać własne  
teksty wspomnieniowe.  
Obie te formy są bezpłatne.

Kontakt: tel. 46 837 46 57,  
redakcja@lowiczainin.info

Redakcja

**ODESZLI OD NAS**  
19.-24.04.2020

† 19 kwietnia:  
Alicja Barbara Wojcieszek, I.80; Wojciech Kubiak, I.69.  
† 20 kwietnia: Janina Rosiak, I.79; Jan Kujawiak, I.83.  
† 21 kwietnia:  
Andrzej Wrocławski, I.67;  
Magdalena Więclawska, I.21;  
Grażyna Górczyńska, I.67.  
† 22 kwietnia:  
Krystyna Gabarkiewicz, I.74;  
Jan Kapusta, I.67;  
Andrzej Sych, I.55;  
Robert Błaszczuk, I.56.  
† 23 kwietnia: Andrzej Skok, I.64; Andrzej Zakrzewski, I.65;  
Helena Owczarek, I.87.  
† 24 kwietnia:  
Marek Kwiatkowski, I.74;  
Andrzej Karasek, I.65;  
Bronisława Antosik, I.90.

Historia | Zarazy w Łowiczu w dawnych wiekach

# Gdy pojawia się kometa... (cz. II)

Zarazy trapiły Łowicz regularnie, niekiedy dziesiątkując wprost jego ludność. Kontynuujemy opowieść o epidemiach w naszej historii. Cofamy się do końcówki wieku XIX.

## ZDZISŁAW KRYŚCIAK

Kolejna epidemia cholery rozpoczęła się od 1893 r. Na przełomie sierpnia i września pojawiła się informacja o możliwości odwołania corocznego jarmarku łowickiego, który „ściąga zazwyczaj kupców z różnych stron kraju, z cesarstwa i zagranicy”. Przyczyną była rozwijająca się epidemia w guberni kaliskiej. Ostatecznie decyzji nie podjęto, więc jak odnotowano w prasie ogólnopolskiej „termin jarmarku nie podlegnie zwłocze”. Podjęto jednak środki ostrożności. Na rogatkach i dworcu kolejowym urzędowo miały zostać posterunki sanitarne i „kamery dezynfekcyjne”.

Kilka dni później objawy „krwawej dyzenterii” zaobserwowano w Ozorkowie i Łęczycy. Dlatego też naczelnicy powiatów łowickiego i kutnowskiego otrzymali polecenie „przedsięwziąć wszelkie środki zapobiegawcze”. Między innymi wprowadzono ruchome oddziały sanitarne przy szlaku od Piątku do Łowicza oraz w Kutnie. Co ciekawe, odnotowano również, że działania te będą miały miejsce tak jak w roku poprzednim. Wynika z tego, że już w 1892 r. były organizowane przedsięwzięcia ochronne dla zapobieżenia epidemii podczas jarmarku na św. Mateusza. Jarmarki, jak wskazywało doświadczenie, były miejscami ryzyka rozprzestrzeniania się epidemii.

### Rok 1894

W 1894 r. epidemia cholery wybuchła w Łowiczu. W lipcu prasa warszawska rozpoczęła systematyczne informowanie o liczbie zachorowań, zgonów,

odzdrowień oraz liczbie przebywających w szpitalach. I przykładowo czytamy, że od 8 lipca do 14 lipca liczba zachorowań w Łowiczu wynosiła 58 osób, a zmarłych w wyniku cholery 28. Zarazem zaznaczono, że odzwońionych zostało 7 osób.

Pomimo rozwijającej się zarazy, życie toczyło się dalej. W tym samym czasie, 8 lipca, zorganizowano np. uroczyste obchody rocznicy powstania straży ogniowej w Łowiczu. W ramach jubileuszu 15-lecia straży w kościele popijarskim odbyła się Msza Święta, zaś wieczorem bal z tańcami.

W połowie lipca w Łowiczu wprowadzono zarządzenia sanitarne m.in. dotyczące dyżurów lekarzy, urzędowania w kilku punktach „połowych” szpitali cholerycznych, na studniach miejskich pojawiła się informacja, że „woda jest niezdatna do picia”.

Na terenie miasta od połowy lipca funkcjonowały herbaciarnie utrzymywane z dobrowolnych składek. Do 1 sierpnia udało się zebrać kwotę ponad 705 rubli, wśród darczyńców byli m.in. ks. prałat Szczepan Łasicki, rejent Konstanty Konopacki, właściciel młyna Dawid Rosenblum, właściciel browaru Gotfryd Adam Reinecke oraz przebywający w tym czasie w Warszawie Romuald Oczykowski. Ponadto na rzecz zwalczania epidemii przekazano cukier, herbatę, giel. Bezpłatna herbaciarnia funkcjonowała również np. w fabryce w Łyszkowicach.

W drugiej połowie lipca donoszono, że w dniach 19-25 lipca w Łowiczu zachorowały 132 osoby, a zmarło 68, w szpitalach pozostawało blisko 50 osób i ponad 40 ozdrowiało. W kolejnym ty-

godniu stan chorych i zmarłych w mieście stopniowo zaczął się zmniejszać.

W okresie od 1-4 sierpnia w powiecie łowickim zachorowało 21 osób, zmarło 14. Na dzień 14 sierpnia, mimo wylczeni przy innych powiatach o nielicznych zgonach i zachorowaniach, przy powiecie łowickim uwzględniono tylko liczbę chorych pozostających w szpitalach. Na dzień 18 sierpnia w szpitalu pozostawało chorych na cholere 6 osób, choć odnotowano też 3 zgony. Jednak epidemia nie odpuściła i tydzień później w powiecie łowickim odnotowano nawrót cholery, w szpitalu przebywało 16 osób chorych, a na dzień 26 sierpnia już 38 chorych i w kolejnych dniach liczba ta stopniowo wzrastała.

W początkach września ponownie spadała liczba przebywających w szpitalach. W połowie września sytuacja ustabilizowała się, jak odnotowano „cholera w Łowiczu prawie zupełnie ustąpiła”. Stan zachorowań był na tyle optymistyczny, że władze podjęły działania w celu organizacji corocznego jarmarku na św. Mate-



Krzyż choleryczny z 1895 r. przy cmentarzu katedralnym

usza. Decydowały o tym przede wszystkim względy gospodarcze. Tym bardziej, że poprzedni jarmark (na św. Jana) nie doszedł do skutku z powodu epidemii i odroczył „wszelkie transakcje włościańskie do jarmarku mateuszowskiego”.

Zarazem jednak inspektor lekarski guberni warszawskiej Lewiński wydał rozporządzenie o zachowaniu wszelkich środków higienicznych i sanitarnych. O organizacji jarmarku telegrafowano m.in. do hurtowni na terenie cesarstwa, tak by jak największa liczba kupców wzięła w nim udział. Nadal jednak funkcjonowały herbaciarnie, które zamierzano przekształcić w tanie jadłodajnie. Szczególne zasługi w ich obsłudze położyły panie: Eichhorn, Konopacka, Hirszowska, Kołakowska, Oppman. Na dzień św. Mateusza w szpitalu przebywało tylko 4 chorych.

W początku października, w związku z „całkowitym ustaniem cholery”, zlikwidowano prowizoryczny szpital w Łowiczu. W sumie w okresie od początku lipca przez dwa i pół miesiąca w regionie łowickim śmierć dosięgła ponad 260 osób, w szpitalach przebywało w tym czasie ponad pół tysiąca chorych.

### Karawika

Pamiętką epidemii z końca XIX w. były dwuramienne krzyże zwane karawikami, postawione przy cmentarzach kolegiackim i Emaus. Miały one ratować mieszkańców przed zarazą. Władysław Tarczyński opisuje, że krzyż taki ustawiono przy cmentarzu farnym 21 lipca 1894 r. Warto przytoczyć opis uroczystości „krzyż ten dębowy dwuramienny złożony był przed wielkimi drzwiami kościoła, kościół był ludźmi przepelniony. Po solennym, błagalnym nabożeństwie, na czele wszystkiego miejscowego duchowieństwa, wśród jęklowego odgłosu

dzwonów, sprzed kościoła ruszyły procesją zastępy kilku tysięcy ludzi wszystkich stanów, cechów, bractw i towarzystwa straży ogniowej ochotniczej, spośród których przeszło 100 osób, skrucą przejętych, na ramionach za pomocą 17 długich drągów, ów krzyż olbrzymi, ciężki, wieńcami i wstęgami przybrany, niosło aż na miejsce przeznaczenia – przed cmentarz”.

Taki sam krzyż tydzień później ustawiono na cmentarzu parafii Świętego Ducha. Jak podaje Romuald Oczykowski, na krzyżu tym znajdował się napis „Wieczny odpoczynek racz im dać Panie. Lipiec – 1894 – Sierpień”. Ponadto na krzyżu znajdowała się tabliczka z napisem:

*„Wszyscy co padli cholery ofiarą Litości, litości! Udziel równą miarą, Błagamy Cię Panie z pokorą i rzewni. Sąsiedzi, służdy, możni i ubodzy Wśród nas żywych sercem bardzo drodzy Przetó błagam, zlicz ich dobre czyny, A odpuść im wszystkie grzeszne ich winy Przez wielką sprawę swego odkupienia Przypuść co prędzej do łaski zbawienia”*

Jak odnotował Oczykowski, od ustawienia krzyży „cholera coraz mniej ofiar zabierała”.

Wspomniany wcześniej Władysław Tarczyński wydał w 1894 r. w drukarni Karola Rybackiego publikację „Karawika czyli Krzyż o dwóch ramionach: nabożeństwo w czasie cholery i innych chorób epidemicznych”. Nazwa karawika (karawaka) ma pochodzić od miasta Caravaca w Hiszpanii, gdzie po raz pierwszy został taki krzyż postawiony. Po jego ustawieniu miała ustąpić zaraza w mieście i wówczas uznano, że chroni on od chorób. Publikację Tarczyńskiego wydano kilkakrotnie, zawiera ona tekst modlitwy odmawianej pod karawiką, oraz modlitwy do patronów chroniących od zarazy, epidemii, cholery do św. Rocha, św. Rozalii, św.



Krzyż „karawika” w Świerzyżu

Wiktoria, św. Sebastiana i patronki dobrej śmierci św. Barbary.

Oryginalnego krzyża nie ma już na cmentarzu św. Ducha. Przed wejściem na cmentarz katedralny znajduje się krzyż jednoramienny z napisem „Na pamiątkę wygasłej zarazy – 1895”. Dwuramienny krzyż – właściwa Karawika, znajduje się przy kapliczce na skrzyżowaniu drogi z Niedźwiady do Świerzyża Pierwszego. Tam podana jest data 1884 i wyryte litery na tronie i ramionach, tak jak opisywał karawikę Władysław Tarczyński.

Oznaczenie literami i krzyżkami występuje na tzw. Krzyżu św. Zachariasza, który w 1545 r. podczas zarazy opracował modlitwy odmawiane przed krzyżem, a jej symbole – pierwsze litery rozłożono na krzyżu. Każda z 18 liter i 7 krzyżyków na krucyfiksie oznacza fragment modlitwy dla ratowania przed zarazą. Krzyż w formie zawierającej modlitwy z karawiki znajdował się też pod koniec ulicy Długiej, przy zachowanej tam murowanej kapliczce. Ustawiony tam w 1873 r. również miał bronić przed zarazą.

Jak mogliśmy przeczytać, w dziejach Łowicza nie było wieku wolnego od morowego powietrza. I zawsze miasto dawało radę. Tym optymistycznym akcentem kończymy krótki rys epidemii w Łowiczu. ■

Łowicz | Pamięć o bł. Jerzym Popiełuszce

## W dniu imienin modlitwa przy relikwiach

Oficjalnych obchodów w tym roku nie było, ale grupa łowiczanie, osób związanych z „Solidarnością” bądź jej sympatyków, uczciła dzień imienin bł. Jerzego Popiełuszki.

Najpierw niewielka grupa, zachowując wymagany odstęp dwóch metrów między osobami, modliła się przy pomniku bł. Jerzego Popiełuszki przed kościołem ojców pijarów. Modlitwę odmówił o. Jerzy Mykała, następnie uczestnicy składali przy pomniku kwiaty. Modlono się też za duszę matki ks. Jerzego, która kiedyś w tym miejscu uczestniczyła



Złożenie kwiatów w tym roku było inicjatywą prywatną kilku osób.

w podobnym spotkaniu. Później część uczestników udała się do bazyliki katedralnej, by tam modlić

się przy relikwiach kapelana „Solidarności”, sprowadzonych tam w 2018 roku. tm

WITAMY WŚRÓD NAS | W OSTATNICH DNIACH URODZILI SIĘ

W związku z obowiązującym w szpitalach zakazem odwiedzin, mamy ograniczone możliwości, aby wykonać zdjęcia Waszych nowo narodzonych dzieci.

Dziękujemy rodzicom, którzy zgodzili się na publikację i życzymy dużo radości z powiększenia rodziny. Każde nowo narodzone dziecko witamy serdecznie w naszej lokalnej społeczności. **A jeśli Wasze dziecko urodziło się w tych dniach – prosimy, przyslijcie nam fotografię i dane (redakcja@lowiczanie.info)** – także z przyjemnością je zamieścimy. **Redakcja**



Wiktor Zakrzewski, ur. 22.04.2020 r., godz. 14.10, dł. 54 cm, waga 3.300 g, syn Justyny i Marka, zam. Łowicz.



Ignacy Sierszak, ur. 26.04.2020 r., godz. 18.15, dł. 53 cm, waga 3.700 g, syn Wiolety i Mateusza, zam. Zawady.



## Zdjęcie Twojego nowo narodzonego dziecka

możesz przysłać do redakcji Nowego Łowiczanie mailem na adres [redakcja@lowiczanie.info](mailto:redakcja@lowiczanie.info), albo w wiadomości na Facebooku/lowiczanie.info, czy też Messengerem

– z przyjemnością je opublikujemy.

Do publikacji niezbędne będą też następujące dane: imię i nazwisko dziecka, data i godzina narodzin, waga i długość dziecka, a także imiona rodziców i miejscowość zamieszkania.

Witamy wśród nas

# Ogłoszenia

ŚRODA 29 kwietnia 2020 | NR 18

www.łowiczanie.info

## samochodowe

### sprzedaż

- BMW X3, 2.0 diesel, 2008 rok, 177 KM, automat, tel. 607-860-610.
- AUDI A3, 1.9 TDI, 2000 rok, 4800 zł, tel. 602-584-266.
- AUDI A4, 1.9 TDI, 2003 rok, kombi, krajowe II właściciel, tel. 880-099-514.
- BMW 318D, 2004 rok, 6.900 zł, w rozliczeniu mogę przyjąć mniejszy, tel. 604-706-309.
- BMW 320 D, 2007 rok, tel. 668-594-262.
- FIAT Brava gaz, 1999 rok, hak, przegląd do lipca, opłata do lipca, 2.200 zł do negocjacji, tel. 501-040-082.
- FIAT Panda III, 1.2, 2012 rok, 59.000 km, tel. 695-323-452.
- FIAT Panda Van, 2008 rok, tel. 603-103-174.
- FIAT Seicento, 2001 rok, tel. 667-353-825.
- HONDA Civic, 1.4 16V, 2005 rok, bogate wyposażenie, atrakcyjna cena, tel. 513-375-786.
- HONDA CRV, 2012 rok, tel. 668-594-262.
- HYUNDAI I 30CW gaz, 2008 rok, 137892, tel. 573-327-374.
- HYUNDAI I30, 1.4, 2011 rok, I właściciel, tel. 600-944-728.
- MAZDA Demio, 1.3 16V, 2001 rok, I właściciel, 90.000 km, stan rewelacyjny, tel. 513-375-786.
- MERCEDES B KLASA 2.0TDI, 2009 rok, 105000, tel. 600-358-249.
- MERCEDES Bus Kaczka, 158.000 km, tel. 697-399-476.

- NISSAN Almera Tino, 2.2 DI, 2002 rok, srebrny metalik, 5-drzwiowy, tel. 606-850-194.
- OPEL Antara, 2007 rok, tel. 694-154-861.
- OPEL Corsa, 1.2 benzyna/gaz, 2007/2008 rok, 140.000 km, tel. 696-703-363.
- OPEL Corsa, 1.2, 2012 rok, tel. 600-944-728.
- OPEL Corsa, 1.3D, 2011 rok, klimatyzacja, 11.900 zł, w rozliczeniu mogę przyjąć tańszy, tel. 513-375-786.
- OPEL Vectra C GTS, 1.9 TDI, 2009 rok, skrzynia „6”, 13.200 zł, tel. 513-375-786.
- RENAULT Megane, 1.4 16V, 2000 rok, w oryginale, bezwypadkowy, stan rewelacyjny, cena atrakcyjna, tel. 604-706-309.
- SKODA Fabia, 1.4 benzyna, 2012 rok, tel. 664-097-819.
- SKODA Fabia, 1.4 benzyna/gaz, 2001 rok, kombi, tel. 515-914-009.
- SKODA Superb, TDI, 2004 rok, tel. 697-049-593.
- SMART Fortwo, benzyna, 2009 rok, 11.500 zł, tel. 601-286-499.
- SUZUKI Swit, tel. 660-027-612.
- TOYOTA Avensis, 2.0 diesel, 2006 rok, tel. 607-701-177.
- TOYOTA Avensis, 2.0 D-4D, 2006 rok, wersja D-Cat, atrakcyjna cena, możliwość zamiany na mniejszy, tel. 604-706-309.
- TOYOTA Yaris, 1.3, 2013 rok, tel. 535-809-983.
- TOYOTA Yaris, 1.3, 2008 rok, cena atrakcyjna oraz 1.0, 2003r, tel. 513-375-786.

- VOLVO S40, 2.0D, 2005 rok, czarny metalik, bogato wyposażony, tel. 513-375-786.
- VW Foks, 2006 rok, tel. 604-750-879.
- VW Golf 4, 1.9 DTI, 2001 rok, tel. 693-975-404.
- VW Golf IV, 1.9 TDI, 2001 rok, 5-drzwiowy, 5200zł, tel. 602-584-266.
- VW Golf IV, 2000 rok, tel. 666-046-328.
- VW Passat, 2.0 diesel kombi, 2011 rok, 169.000 km, salon Polska, tel. 693-025-952.
- VW Passat kombi, 1.9 TDI, 2003 rok, bogato wyposażony, 6.800 zł, (w zamianę przyjmę mniejszy), tel. 513-375-786.
- VW Polo, 1.4, 2009 rok, 11.700 zł, tel. 513-375-786.

### inne

- Klucze samochodowe, piloty, stacyjki, Głowno, tel. 606-319-335.
- Opony, felgi z Niemiec, hurtownia. Największy skład w rejonie, klimatyzacja, mechanika. Bratoszewice, ul. Łódzka 28, www.opony-gaweda.pl, tel. (42) 719-63-08, tel. 505-151-701.
- Sprzedam przyczepę handlową trójstronną, koła, hak, dowód rejestracyjny, możliwość przeznaczenia na działkę, tel. 601-459-309.
- Opony letnie 175/65 R14 na alufelgach 4 śruby tylko sms opony, tel. 606-687-756.

### motorowe

### kupno

- Stare motocykle, części, tel. 513-185-357.

## nieruchomości

### kupno

- Kupię ziemię, gm. Łyszkowice i okolice, tel. 502-602-463.
- Mieszkanie, dom, działkę Głowno-Łowicz kupię, tel. 606-319-335.

### sprzedaż

- Działka 1,22 ha, Zielkowie I, tel. 609-106-174.
- Działki budowlane, ul. Łowicka, Mysłaków, tel. 666-337-808.
- Ziemia 3 ha IV, V klasa 16.000 zł/h, Chruslin, tel. 695-248-808.
- Ziemia 2,5 h II, III klasa 40.000 zł/h, Chruslin, tel. 695-248-808.
- Budynek gospodarczo-magazynowy, Chruslin, tel. 695-248-808.
- Gospodarstwo 9 h Chruslin, tel. 695-248-808.
- Sprzedam działkę na Zielkowie centrum Głowna, tel. 602-504-924.
- Budynek gospodarcze z ziemią lub bez (5,60 ha), Emilianów 20, tel. 885-277-259.
- Sprzedam posiadłość, Wysokki, tel. 884-966-566.
- Sprzedam mieszkanie na osiedlu Tkaczew, 51,5 mkw. III piętro, tel. 604-449-538.
- Sprzedam mieszkanie 73 mkw., osiedle Brańkowiec, 1 piętro, tel. 661-800-516.
- Dom, stan surowy zamknięty z działką 1.150 mkw., Arkadia, tel. 530-370-088.
- Sprzedam mieszkanie II piętro 48mkw., tel. 791-768-666.

- Sprzedam 6 ha w miejscowości Wrzask, tel. 510-278-543, 516-129-819.
- Oddam w dzierżawę 1 hektar w Zielkowie, tel. 515-612-347.

### wynajem

- Wynajmę mieszkanie 78 mkw., Łowicz, Podrzeczna 14, tel. 603-397-250.
- Wynajmę lokal użytkowy 70 mkw., ul. Zduńska, tel. 607-442-383.
- Wynajmę lokal użytkowy 50 mkw., ogrzewanie gazowe, ul. Zduška, Łowicz, tel. 607-442-383.
- Oddam w dzierżawę 2 h ziemi, Głowno, tel. 699-939-986.
- Wynajmę mieszkanie 2-pokojowe, centrum Łowicza, tel. 504-011-161.
- Dwupokojowe mieszkanie do wynajęcia, centrum Łowicza (możliwość wynajęcia jednego pokoju), tel. 785-584-900.
- Dom do wynajęcia dla firmy, okolice Głowna, tel. 723-449-143.
- Pokój z kuchnią dla pracowników centrum Głowna, tel. 723-449-143.
- Wynajmę mieszkanie Głowno, ul. Sikorskiego, tel. 502-281-503.
- Wynajmę 36 mkw, Noakowskiego 1-piętro, tel. 602-218-179.
- Wynajmę 2 pokojowe mieszkanie w Łowiczu, tel. 510-177-041.
- Przyjmę ziemię w dzierżawę, Złaków Borowy i okolice, tel. 727-472-512.
- Przyjmę ziemię w dzierżawę, Złaków Borowy i okolice, tel. 727-472-512.

### kupno różne

- Bagnety, monety, medale, pocztówki, starocie, tel. 606-941-752.

- Kupię wszelkiego rodzaju złoto, tel. 515-612-347.

## sprzedaż różne

- Sprzedam krzesła do renowacji, tel. 669-325-029.
- Kręgi, pokrywy, przepusty, płytki chodnikowe w kolorze, tel. 531-467-981.
- Drewno kominkowe, opałowe (workowane). Skrzynki uniwersalki, jedynki, klepki. Producent, tel. 501-658-261.
- Drewno kominkowe, opałowe, tel. 504-257-615.
- Piasek płukany, pospółka, żwir, podsyp, transport, tel. 600-895-026.
- Drewno opałowe, tel. 798-877-090.
- Sprzedam laptop, tel. 698-152-394.
- Skrzynki uniwersalki I, tel. 662-142-726.
- Overlock, stębnówka, tel. 602-451-341.
- Tanio meble młodzieżowe, dwa rowery górskie, tel. 606-634-729.
- Łubianki plastikowe mało używane 2 zł/sztuka, okno plastikowe używane rozzm. 145x200 białe, tel. 787-982-333.
- Dwukółka, trójzega, silnik, dwie topole, tel. 736-702-052.
- Wyrzucię maszyn szwalniczych do szycia masek, tel. 603-641-489.
- Sprzedam agregat prądowocowy 20 kW, tel. 601-459-309.
- Sprzedam spawarki Migomag 25A i Tig 200A, tel. 601-459-309.
- Sprzedam urządzenia warsztatowe samochodowe, tel. 601-459-309.
- Perkusja elektroniczna Hayman DD203+, używana, tel. 661-221-935.

REKLAMA

**KONSTAŁ PRODUCENT**  
**GARAŻE Blaszane BRAMY Garażowe KOJCE dla Psów Wiaty Kontenery**  
Najniższe **CENY**  
Różne wymiary  
Transport i montaż **GRATIS** cały KRAJ  
Dogodne **RATY**  
www.konstal-garaze.pl 509-574-644; 505-526-036  
24-368-32-17; 46-880-50-31; 44-738-02-06

**P.H.U. CZESŁAW TARCZYK Sochaczew**  
e-mail: [tarczyk.tarczyk@vp.pl](mailto:tarczyk.tarczyk@vp.pl)  
ul. Trojanowska 58  
**W SPRZEDAŻY:**  
• kostka brukowa  
• krawężniki łukowe  
• systemy kominowe  
• usługi HDS 1,2-4 T  
tel. 46 862 88 32  
tel./fax 46 862 19 61  
kom. 501 236 928  
Ogród Wystawowy Semmelrock i Certus

**SKŁAD WYŁĄCZNIE WĘGIEL Z POLSKICH KOPALN**  
**WĘGLOWY**  
• ekogroszek • kostka • miał • orzech  
**HURTOWNIA KRUSZYW**  
**KAMIEŃ OZDOBNE** **ŻWIR, PIACH, ZIEMIA, POSPÓŁKA itp.**  
• KRUSZYWA: • ogrodowe • drogowe • budowlane  
**transport gratis • dostarczamy każdą ilość**  
**ŁOWICZ ul. Warszawska 43/45**  
**tel. 46/837-33-13**

**AUTO NA GAZ**  
✓ montaż instalacji  
✓ serwis ✓ RATY  
NAPRAWY: ■ silników ■ zawieszni hamulców ■ zbieżność kół: osobowe, jeepy, 4x4  
poleca: **AUTO NAPRAWA inż. mech. MAREK STREMSKI Łowicz, ul. Browarna 12 tel. 509-555-369**

**sprzedaż GAZU**  
w butlach 11 kg  
• do mieszkań • gastronomii  
• wózków widłowych  
pracujemy w godz. pn.-sob. 7-19, ndz. 8-16  
**tel. 600-317-248**

**WÓJT GMINY DMSOSIN**  
na podstawie art. 35 ust. 1 i 2 ustawy z dnia 21 sierpnia 1997 r. o gospodarce nieruchomościami (Dz. U. 2020r., poz. 65 z późn. zm.) informuje, że na tablicy ogłoszeń w Urzędzie Gminy Dmosin został wywieszony do publicznej wiadomości wykaz:  
pomieszczeń gospodarczych przeznaczonych do oddania w użyczenie, stanowiących własność Gminy Dmosin, położonych na działce o nr ewid. 120 w obrębie Wola Cyrusowa.  
■ Wykaz wywieszony jest na okres 21 dni tj. od dnia 29 kwietnia 2020r. do dnia 20 maja 2020r.

**NAPRAWA-SPRZEDAŻ**  
• **MOTOCYKLE** **RATY**  
• **SKUTERY** • **QUADY**  
**RATY**  
**ZAPEWNIAMY TRANSPORT**  
**Głowno ul. Łódzka 4**  
**tel. 42/710-76-11**

**BURMISTRZ STRYKOWA OGŁASZA pierwsze przetargi ustne nieograniczone na sprzedaż niezabudowanych nieruchomości gruntowych stanowiących własność Gminy Stryków położonych w Strykowie przy ul. Słonecznej oznaczonych numerami działek:**  
**1. 190 o pow. 0,1008 ha w dn. 12.05.2020r.**  
**2. 202 o pow. 0,1550 ha w dn. 19.05.2020r.**  
Przedmiotowe działki położone są w terenach przeznaczonych pod zabudowę mieszkaniową jednorodzinną. Pełna treść ogłoszenia o przetargach umieszczona jest na stronie internetowej Urzędu i w Biuletynie Informacji Publicznej oraz na tablicy ogłoszeń w siedzibie Urzędu Miejskiego w Strykowie. Blizsze informacje można uzyskać telefonicznie pod numerem (42) 719-80-02 wew.127.

**OGŁOSZENIE WÓJTA GMINY NIEBORÓW**  
Stosownie do art. 35 ust.1 ustawy z dnia 21 sierpnia 1997r. o gospodarce nieruchomościami (t.j. Dz. U. z 2020 r. poz. 471 z późn. zm.), podaję do publicznej wiadomości, że od dnia 30 kwietnia 2020 r. na 21 dni, na tablicy ogłoszeń w Urzędzie Gminy Nieborów oraz na stronie internetowej Urzędu Gminy Nieborów zostaje wywieszony wykaz części nieruchomości gruntowej o powierzchni 3 m<sup>2</sup> przeznaczonej do wydzierżawienia, oznaczonej numerem ewidencyjnym 528 o powierzchni 0,2500 ha, położonej w obrębie ewidencyjnym 0015 - Mysłaków.  
■ Wszelkich informacji można uzyskać w Urzędzie Gminy Nieborów w godzinach urzędowania, tj. w poniedziałki w godz. 10.00-18.00, od wtorku do piątku w godz. 7.00-15.00 w pokoju nr 106, tel. 46/ 8385613.  
Wójt Gminy Nieborów  
(-) Jarosław Papuga

**PUNKTY PRZYJMOWANIA OGŁOSZEŃ DROBNYCH DO „NOWEGO ŁOWICZANINA”:** BIURO OGŁOSZEŃ ŁOWICZ, UL. PIJARSKA 3A; BEDNARY, SKLEP P. PAPIERNIK 24A; BOBROWNIKI 27, SKLEP P. PACLER; BOLIMÓW, UL. FARNA 1 SKLEP „EWA”, P. PAPIERNIK; DOMANIEWICE, UL. GŁÓWNA 26, SKLEP P. JAKUBIAK; GAĞOLIN POŁUDNIOWY, SKLEP „KOS”; IŁÓW: PL. RYNEK STAROMIEJSKI 21; SKLEP P. PAPIEROWSKIEGO; KIERNOWIA, RYNEK KOPERNIKA, KIOSK P. WESOŁOWSKIEJ; KOCIERZEW PÓŁNOČNY: SKLEP „NA PÓŁNOČNYM” KURABKA 17A, SKLEP P. TOPOLSKIEJ; ŁOWICZ, OS. BRATKOWICE, KIOSK LOTTO; ŁYSZKOWICE, SKLEP „DUET”, UL. GMINNA 6; NIEBORÓW, AL. LEGIONÓW POLSKICH 18, SKLEP P. FIGATA; NOWA SUCHA 22, SKLEP P. SIEWIERY; OSTRÓW 20, SKLEP P. BEJDY; OSMOLIN: UL. RYNEK 2, SKLEP P. SERWACH; UL. RYNEK 19, SKLEP SPOŻYWCZO-PRZEMYSŁOWY; PSZCZONÓW 147, SKLEP P. LIPISKIEGO; SANNIKI, UL. WARSZAWSKA 183, SKLEP P. OLKOWICZ; SOBOTA, PL. ZAWISZY CZARNEGO 12, SKLEP P. BIŁCZAK; STACHLEW 113A, SKLEP P. WIERZBIKIEJ; STARY DĘBSK 6A, SKLEP SPOŻYWCZO-PRZEMYSŁOWY, ŚLESZYN, UL. GÓRNA 5, SKLEP P. MAĆZYŃSKIEJ; ZAWADY 67, SKLEP P. SOKALSKIEJ; ZŁAKÓW BOROWY 139A, SKLEP P. PIECKI;

„WIEŚCI Z GŁÓWNA I STRYKOWA”: BIURO OGŁOSZEŃ GŁÓWNO, UL. ŁOWICKA 40; GŁÓWNO, UL. BIELAWSKA 3, SKLEP WIELOBRANŻOWY; DMSOSIN 1: PIEKARNIA BOŻENA, KRZESZEWSKA; STRYKÓW: STARY RYNEK 1; UL. CMENTARNA 12.  
„NOWY ŁOWICZANIN” WYDANIE DLA ŻYCHLINA I OKOLIC”: BEDLNO 28 SKLEP MINI-MAG; DOBRZELIN SKLEP „MAGDA”, UL. WŁ. JAGIEŁŁY; PACYNA, UL. TOWAROWA 4, SKLEP P. M. DURKI; PLECKA DĄBROWA, SKLEP „MONIKA”; PODCZACHY 16, SKLEP SPOŻYWCZO-PRZEMYSŁOWY; ŚLESZYN, UL. GÓRNA 5, SKLEP P. MAĆZYŃSKIEJ; ŻYCHLIN, UL. 29 LISTOPADA 28, SKLEP SPOŻYWCZO-PRZEMYSŁOWY.

WYDAWCA I REDAKCJA NIE PONOSZĄ ODPOWIEDZIALNOŚCI ZA TREŚĆ OGŁOSZEŃ I REKLAM OPUBLIKOWANYCH ZGODNIE Z ART. 36 USTAWY Z DNIA 26.01.1984 R. „PRAWO PRASOWE”



- Oddam ziemię glinę, tel. 733-811-076.
- Palety, 5 zł, tel. 502-919-192.
- Stół, krzesła, tel. 500-519-872.
- Kuchnia gazowa, tel. 794-708-704.
- Betoniarka, sprężarka samoróbka, silnik 1,5 KW, tel. 530-370-088.
- Sprzedam wapno, tel. 692-668-521.
- Sprzedam bramę, tel. 667-360-203.
- Wózek akumulatorowy belgijski nowy, tel. 514-682-096.
- Sprzedam bramy, furtki, blachę, tel. 660-027-612.

## praca

### dam pracę

- Zatrudnię osobę do serwisu opon na stanowisko mechanik-wulkanizator, Bratoszewice, dobre warunki, tel. 505-151-701.
- Zatrudnię kierowców C+E w transporcie międzynarodowym, chłodnie, izotermi, tel. 601-720-805.
- Przyjmę do pizzerii w Łowiczu barmankę oraz pomoc kuchenną, tel. 504-859-387, 885-353-500.
- Zatrudnię kobiety i mężczyzn do pracy w pieczarkarni, praca na stałe, umowa, kontakt Dąbkowice Dolne 41 gm. Łowicz, tel. 605-081-709, 503-158-403, Dąbkowice Dolne 41, gm. Łowicz.
- Przyjmę do pracy na stacji demontażu pojazdów (rozbiórka aut), CV: Łowicz, Armii Krajowej 14 (Skup Złomu).
- Przyjmę do pracy na skup złomu CV: Armii Krajowej 14.
- Zatrudnię murarzy, Stryków, tel. 603-872-901.
- Firma Krolux zatrudni do prac torowych. Atrakcyjne wynagrodzenie, dzwonić 9-13, tel. 668-391-722.
- Zatrudnię do prac polowych, 664-173-486.
- Zatrudnię spawacza blisko Łowicza, tel. 603-061-839.
- Przyjmę do dociepień budynków, tel. 507-458-670.
- Murarzy i pomocników, okolice Głowna, tel. 515-697-643.
- Poszukuję osobę na stanowisko mechanika do zakładu w Kiernoz, tel. 606-410-952.
- Zatrudnię do ociepleń, tynkarza, tel. 513-985-412.
- Zatrudnię pracownika do prac wykończeniowo-remontowych, tel. 607-343-338.
- Dam pracę: elewacje, wykończenia wnętrz, tel. 500-005-095.

## remontowo-budowlane

### usługi

- Wylewki agregatem, tel. 698-480-048.
- Stawianie, renowacja kominów, wylewki, tel. 739-021-981.
- Tynki tradycyjne, z piaskiem kwarcowym, wylewki, solidnie, tel. 501-931-961.
- Usługi minikoparką, przeciski kretem, tel. 668-591-725.
- Remonty wykończenia od A-Z, tel. 739-021-981.
- Tynki maszynowe, tel. 796-954-454.
- Okna: naprawa, regulacja, tel. 609-135-411.
- Tynki maszynowe profesjonalne, wylewki, tel. 604-144-668.
- Układanie kostki brukowej, tel. 667-837-817.
- Cyklinowanie, polerowanie, tel. 501-249-461.
- Układanie kostki brukowej, opaski wokół nagrobków, tel. 667-189-380.
- Tynki, tel. 575-661-940.
- Brukarstwo, tel. 791-306-104.
- Usługi kruszarką (rozbiórki), przesiewaczem, walcem, ładowarką, koparko-ładowarką, koparką gąsiennicową, wywrotką, transport maszyn budowlanych, rolniczych, tel. 693-565-564.
- Układanie kostki brukowej, tel. 605-565-647.
- Ogrodzenia panelowe, metalowe, siatki, betonowe, łupane, bramy, furtki, balustrady, wiaty, fundamenty, tel. 798-877-090.
- Usługi koparko-ładowarką, usługi wywrotką, 15 ton, tel. 784-464-959.
- Malowanie, tel. 514-347-542.
- Dachy, pokrycia dachowe, konstrukcje, obróbki, tel. 609-846-316.
- Usługi budowlane, docieplenia, tel. 572-947-448.
- Usługi minikoparką, wywrotką do 3,5 tony, tel. 608-632-134.
- Bramy garażowe, wrota, drzwi, ogrodzenia, bramy, montaż ogrodzeń, tel. 506-771-822.
- Tynki tradycyjne, mułkowane, murowanie, tel. 725-668-616.
- Brukarstwo, tel. 579-243-494.
- Ogrodzenia - montaż, tel. 606-303-471.
- Wylewki agregatem, mixokret, tel. 513-985-412.
- Docieplenia budynków, murowanie, tel. 513-985-412.
- Docieplenia budynków, elewacje, glazura, terakota, adaptacja poddaszy, kompleksowe wykończenia wnętrz, FVAT, tel. 606-737-576.

- Budowa domów jednorodzinnych od podstaw, garaży, ogrodzeń. Płytki, tel. 603-249-121.
- Podłogi drewniane, parkiety: układanie, cyklinowanie, polerowanie, lakierowanie, olejowanie. Schody: renowacja. Profesjonalnie, solidnie, tel. 733-552-113, 601-378-677.
- Docieplenie budynków, elewacje, struktury: agregatem. Tanio, szybko, solidnie, tel. 607-612-176.
- Malowanie, gipsowanie, tapetowanie, panele, płyta G/K, wykańczanie poddaszy, tel. 535-466-501.
- Usługi koparką, koparko-ładowarką, wywrotką, ziemia, piach, żwir, tel. 506-271-866.
- Wykończenia wnętrz, remonty, tel. 532-115-111.
- Układanie płytek, remonty, tel. 666-152-315.
- Dachy, elewacje. Szybko, tanio, 8% VAT, tel. 502-859-742.
- Tynki pod pacę, tanio, tel. 510-300-753.
- Tynki, remonty, docieplenia, tanio, tel. 573-172-175.
- Montaż pokryć dachowych, blachodachówka termozgrzewalna, tel. 515-236-149.
- Malowanie dachów i wnętrz, tel. 519-356-788.
- Malowanie, gipsowanie, panele podłogowe, tel. 790-294-337.
- Cyklinowanie bezpyłowe, tel. 504-960-515.
- Malowanie elewacji, tel. 607-168-196.
- Budowa, rozbudowa domów i innych budynków, ogrodzenia, kominy, klinkier, tel. 607-817-492.
- Papa - tanio, solidnie, tel. 504-960-515.
- Krycie dachów i sprzedaż materiałów budowlanych. Tanio, solidnie, tel. 608-677-525.
- Adaptacja poddaszy, ścianki, sufity G/K, malowanie, gładzie, glazura, terakota, tel. 792-781-446.
- Docieplenie budynków, malowanie elewacji, tel. 511-735-802.
- Usługi minikoparką i wywrotką, przyłącza wodno-kanalizacyjne, piach, żwir 3 tony, tel. 508-175-031.
- Remonty, glazura, terakota, gładzie, malowanie, tel. 721-108-965.
- Wylewki maszynowe, zacieranie mechaniczne, tel. 785-246-112.
- Dachy: profesjonalnie, papa termozgrzewalna, malowanie, smarowanie, rynn, gwarancją, tel. 735-300-550.
- Firma „Almax” wykonuje prace wykończeniowo remontowo budowlane w pełnym zakresie, solidnie, tel. 662-636-878.

- Wykończenia poddaszy płytą k/g, sufity podwieszane, malowanie, gładzie, glazura, terakota, przystępne ceny, tel. 695-263-945.
- Murowanie z klinkieru płoty i kominy, tel. 721-651-936.
- Wykonujemy profesjonalne usługi hydrauliczne, tel. 509-137-971.
- Profesjonalne układanie kostki brukowej, tel. 609-386-639.
- Dachy, pokrycia dachowe, tel. 723-917-819, 530-026-584.
- Budowanie domów, garaży od podstaw, przeróbki budynków mieszkalnych i gospodarczych, murowanie kominów z klinkieru, tel. 530-026-584, 723-917-819.

### sprzedaż

- Ekstra czarna ziemia ogrodowa, po obróbce mechanicznej, tel. 601-818-310.
- Żwir (kamień) 16-35 mm do ogrodu, odwodnień i drenaży, Kopalnia Maurzyce, tel. 601-239-779.
- Sprzedaż piasku, kruszyw, ziemi ogrodowej sortowanej, tel. 693-565-564.
- Drut zbrojeniowy, słupki ogrodzeniowe, tel. 665-464-794.

## usługi instalacyjne

- Hydraulika kompleksowo, tel. 601-818-310.
- Anteny, telewizory naprawa, tel. 791-210-176.
- Fotowoltaika, tel. 727-534-450.
- Przyłącza wodno-kanalizacyjne, usługi minikoparką, tel. 535-466-501.
- Drobną hydrauliką, biały montaż, tel. 535-466-501.
- Instalacje elektryczne, montaż, naprawa, przeróbki, tel. 532-176-029.

## usługi inne

- Wycinka drzew, usługi podnośnikami koszowymi 27-metrowymi, tel. 668-591-725.
- Okna: naprawa, regulacja, tel. 609-135-411.
- Rozdrabnianie gałęzi, wycinka drzew, zakrzaczeń, koszenie traw i prace ogrodnicze, tel. 667-732-751.
- Usuwanie/frezowanie pni po ściętych drzewach, tel. 506-660-095.
- Kamaz - przewóz: piasek, żwir, ziemia, itp., tel. 784-464-959.
- Masz problem z komputerem: zadzwonić, tel. 504-070-837.
- Cięcie drzew niebezpiecznych, pielęgnacja zieleni i ogrodów, tel. 782-718-483.
- Instalacje fotowoltaiczne, tel. 727-534-450.

*Podziękowanie*

**Z całego serca  
dziękuję**

**Panu dr. Arkadiuszowi Czekajskiemu,**  
człowiekowi wielkiego serca,  
oraz personelowi oddziału  
ginekologiczno - położniczego  
szpitala w Łowiczu  
za szybką reakcję i wspianą opiekę  
w dn. 20 kwietnia.

Dziękuję również za delikatność  
i pełen profesjonalizm.

wdzięczna pacjentka  
Katarzyna z synkiem

- Pranie dywanów i tapicerki meblowo-samochodowej w zakładzie i u klienta, tel. 501-431-978.
- Okna: naprawa, regulacja, tel. 609-135-411.
- Naprawa telewizorów, Łowicz Topolowa 19, tel. (46) 837-70-20, tel. 728-227-030.
- Wycinka drzew, tel. 696-008-528.
- Odnawianie wanien, tel. 600-979-826.
- Piaskowanie, tel. 667-285-669.

## matrymonialne

- Poznam kobietę do miłych spotkań, tel. 781-196-232.
- Poznam zadbaną dziewczynę do związku, tel. 782-140-763.

## nauka

- Prace dyplomowe, licencjackie, magisterskie - pomoc; tabele, wykresy, analiza danych, wnioski. Przepisywanie tekstów, nagrań (wykłady, wywiady) i inne, tel. 794-060-711, Łowicz.
- Matematyka, tel. 791-802-482.
- Matematyka, tel. 601-303-279.

## rolnicze - kupno

- Kupię zboża, tel. 508-471-814.

- Kupię każde zboże, odbiór własnym transportem, tel. 783-112-512.
- Kupię zboże, tel. 693-157-117.
- Skup zbóż paszowych: jęczmień 710 zł, pszenżyto 650 zł, pszenica 800 zł, transport/załadunek. Leśnicówka k/Soboty, tel. 505-406-917.
- Kupię kilka ton mieszanki zbożowej, tel. 600-623-430.
- Kupię zboże, tel. 603-945-983.
- Kupię zboże paszowe, tel. 668-478-617.
- Pszenżyto, pszenica, ziemniaki jadalne, tel. 606-901-931.
- Skup zboża, auto samozaładowcze, tel. 607-202-732.
- Kupię owies paszowy, tel. 600-623-430.

## hodowlane

- Skup macior, knurów, trzody chlewnej. Wysokie ceny, tel. 603-711-760.
- Kupię byczki mieszańca 17 zł/kg, tel. 883-806-661.

## maszyny

- Kupię każdego Bizona oraz inne kombajny mogą być do remontu, tel. 602-522-478.
- Kupię C-328, C-330, C-360, C-355, C-380, MTZ, MF-255, T-25 Władimirec bez dokumentów, do remontu, tel. 502-939-200.
- Koła wąskie C-330, tel. 693-698-352.

REKLAMA

zatrudnię  
szwaczki  
tapicerów

tel. 602-398-944

ZATRUDNIĘ  
PRACOWNIKA  
na fermę loch

- pełny etat
- umowa o pracę

tel. kom. 693-117-878  
665-027-661

Firma SOX

szuka  
szwaczek

tel. 608 288 932

rok założenia 1989

matusiak

www.matusiakzlom.pl

PUNKT SKUPU  
ZŁOMU

najwyższe ceny w regionie

wystawiamy  
zaświadczenia

rzetelna wycena

sprzedaż części

wystawiamy  
zaświadczenia

rzetelna wycena

sprzedaż części

ZŁOMOWANIE POJAZDÓW

Główno, ul. Grunwaldzka 9, tel. 537-537-300  
na terenie starej Mleczarni

„FERROXCUBE POLSKA” Sp. z o.o. producent rdzeni magnetycznych  
z siedzibą w Skierniewicach

POSZUKUJE  
PRACOWNIKÓW  
na następujące stanowiska:

OPERATOR LAKIERNI MOKREJ I SUCHEJ  
W DZIALE PRODUKCJI  
FERRYTÓW PIERŚCIENIOWYCH

**Główne zadania i obowiązki:**

- Osoba zatrudniona na tym stanowisku będzie odpowiedzialna za obsługę urządzeń do lakierowania na mokro (pistolet, pompa), lakierowanie produktów, kontrolę procesu lakierowania rdzeni (wizualną, geometryczną, elektryczną).

**Wymagania:**

- Wykształcenie minimum zawodowe.
- Znajomość technik lakierowania mile widziane.
- Gotowość do pracy zmianowej w systemie 3-zmianowym.
- Doświadczenie w pracy w zakładzie produkcyjnym będzie dodatkowym atutem.

MAGAZYNIER  
W DZIALE LOGISTYKI

**Główne zadania i obowiązki:**

- Dbanie o prawidłowe utrzymanie zapasów wyrobów gotowych, odpowiednie zapakowanie i załadunek towaru na ciężarówce.
- Przyjmowanie wyrobów gotowych do magazynu fizycznego i w systemie SAP.

**Wymagania:**

- Wykształcenie minimum zawodowe, średnie mile widziane.
- Uprawnienia na wózek widłowy wydane przez Urząd Dozoru Technicznego – warunek konieczny.
- Doświadczenie w pracy w zakładzie produkcyjnym lub na magazynie.

**OFERUJEMY:** • Stabilne warunki zatrudnienia. • Możliwości rozwoju zawodowego w strukturach międzynarodowego koncernu.

**MOŻLIWOŚĆ SKORZYSTANIA Z TRANSPORTU PRACOWNICZEGO BUSAMI NA TRASACH:**

- 1) Łowicz ul. Starzyńskiego – Parma – Polesie – Stachlew – Woła Makowska – Ferroxcube
- 2) Łowicz os. Bratkowice – Mysłaków – Arkadia – Bobrowniki – Dzierżów – Belchów – Sierakowice Lewe – Ferroxcube
- 3) Topola – Miedniewice – Rawka – ul. Skłodowskiej – Osiedle Widok – ul. Sobieskiego – Ferroxcube
- 4) Lipce Reymontowskie – Święte Łaski – Słomków – Maków – Krężce – Dąbrowice – Halinów – Skierniewice ul. Łódzka – Ządziebie – ul. Rawka – Ferroxcube
- 5) Jeżów – Byczki – Godzianów – Nowe Rowiska – Dębowa Góra – Balcerów – Sierniewice ul. Mszczonowska – Ferroxcube
- 6) Skierniewice – Łajszczew Stary – Kamion – Prandotów – Franciszkany – Kaczorów – Strzyboga CPN – Podtrzciana – Graniczna – Ferroxcube

CV z adnotacją dotyczącą wybranego stanowiska można składać w dziale personalnym lub wysłać e-mail na adres: rekrutacja@ferroxcube.pl

INFORMUJEMY, ŻE SKONTAKTUJEMY SIĘ TYLKO Z WYBRANYMI OSOBAMI

Dane osobowe kandydatów, którzy nie zostaną zatrudnieni będą usunięte w terminie 3 miesięcy od zakończenia rekrutacji na w/w stanowisko.

Prosimy o zamieszczenie i podpisanie klauzuli: „Wyrażam zgodę na przetwarzanie moich danych osobowych zawartych w mojej ofercie pracy dla potrzeb niezbędnych do realizacji procesu rekrutacji w firmie Ferroxcube Polska Sp. z o.o. (zgodnie z ustawą z dnia 29.08.1997 o ochronie danych osobowych, Dz.U. z 1997r, Nr 133 poz. 883)“.

405977

405228

405922

## rolnicze - sprzedaż

### plody rolne

- Sprzedam kukurydzę, tel. (46) 837-14-61.
- Pszenżyto, pszenica, tel. 662-665-605.
- Sprzedam słomę okrągłą belki, okolice Głowna, tel. 504-985-644.
- Pszenżyto, tel. 697-508-177.
- Żyto z pszenżytem, wyka, tel. 602-689-205.
- Sprzedam ziemniaki Michalina żółte 15 kg worki 18 zł, tel. 508-194-191.
- Pszenica ozima, tel. 663-074-485.
- Sprzedam zboże, tel. 660-117-565.
- Siano, słoma: baloty, kostka, Bednary, tel. 667-380-523.
- Sprzedam sadzeniaki LORD Łyszkowice, tel. 691-807-625.
- Sprzedam zboże, tel. 602-387-024.
- Słoma w belach, pszenżyto 21 ton, tel. 697-693-656.
- Siano, Głowno, tel. 609-251-962.
- **Sprzedam słomę, Łazniki, tel. 788-934-923.**
- Siano kostka, tel. 664-515-620.
- Sprzedam ziemniaki jadalne i drobniejsze, pory, buraczek jadalny i paszowy, tel. 535-606-333.
- Siano, pszenżyto, Klewków 30.
- Sprzedam bób, tel. 608-613-658.
- Sprzedam pszenicę, tel. 695-684-362.
- Sprzedam pszenicę i jęczmień, tel. 512-179-465.
- Słoma baloty, tel. 533-928-614.
- Słoma (baloty) ze stodoły, Guźnia, tel. 880-918-256, 889-910-333.
- Sprzedam ziemniaki, tel. 792-235-440.
- Sprzedam ziemniaki Tajfun kaliber 35-50, tel. 508-132-773.
- Żyto hybrydowe, ok. 15 ton, tel. 600-623-430, Żychlin.
- Sprzedam ziemniaki sadzeniaki Lordy, Denary, Irga, tel. 732-797-792.
- Sprzedam pszenżyto, tel. 730-220-840.
- Ziemniaki Tajfun, tel. 782-072-806.
- Żyto, pszenica, słoma, tel. 695-068-710.
- Żyto, pszenżyto, Niespusza - Wies, tel. 607-370-606.
- Pszenżyto, słoma, tel. 788-278-657.
- Sprzedam siano belowane, tel. 727-634-873.
- Sprzedam ziemniaki na paszę, tel. 509-324-542.
- Gryka, kukurydza, owies, pszenica, pszenżyto, mieszanka, jęczmień, słoma, tel. 506-115-015.
- Sprzedam słomę prostą, tel. 667-607-524.
- Pszenżyto, tel. 784-621-588.

- Sprzedam ziemniaki paszowe, tel. 787-417-558.
- Sprzedam zboże paszowe, tel. 668-478-617.
- Słoma baloty, tel. 661-221-935.
- Pszenżyto, tel. 661-221-935.
- Żyto, tel. 512-544-156.
- Sprzedam pszenżyto, tel. 793-701-024.
- Sprzedam j truskawki- Graneroza, Roksana, Gigant, tel. 609-165-855.
- Kiszzonka z kukurydzy 100t za tonę, tel. 781-192-860.
- Sprzedam jęczmień jary 1 tonę, tel. 724-472-332, Mystaków.
- Słoma baloty, tel. 781-192-860.
- Kiszzonka z kukurydzy 100t za tonę, tel. 781-192-860.
- Sprzedam żyto i pszenżyto, tel. 692-916-507.
- Sprzedam ziemniaki pastewne, tel. 886-189-528.
- Wydzierżawę 3 ha łąki, tel. 570-980-770.
- Wydzierżawę 3 ha łąki, tel. 570-980-770.
- Sprzedam 3 tony żyta i 3 tony pszenżyta w workach po 25 kg, tel. 787-436-230.
- Sprzedam słomę kostka, tel. 692-200-407.
- Sprzedam zboże, mieszankę 3 tony, gmina Iłów, tel. 797-961-591.
- Sprzedam ziemniaki jadalne Bryza grube, tel. 660-039-300.
- Słoma ze stodoły, tel. 721-169-137.
- Sprzedam pszenżyto, 3 tony, tel. 513-063-945.
- Ziemniaki sadzeniaki, tel. 795-629-994.
- Żyto na kiszonkę z powierzchni 1ha. Możliwość podlania wodą, tel. 884-813-453.
- Pszenżyto 4 tony, okolice Kiernozi, tel. 669-839-213.
- Słoma mała kostka rolka 120x120, pszenżyto, Kiernozia, tel. 609-842-747.
- Ziemniaki paszowe, tel. 602-473-422.
- Sprzedam siano, tel. 694-057-900.
- **Suche wysłodki, śrutę, otręby, tel. 602-235-159.**
- Słoma owsiana kostka, okolice Bolimowa, tel. 573-071-070.
- Słoma z mieszanki magazynowana w stodole, tel. 660-266-355.
- Siano bele, owies, oddam psieski, tel. 783-090-600.

### hodowlane

- Drób ozdobny, nioski, kaczkę, indyki, perliczki, tel. 726-121-861.
- **Młode kury nioski, perliczkę, indyczkę, kaczkę, gęsi i przepiórki, tel. 726-121-861.**
- Jałówka termin wycielenia 27 maja, tel. 515-848-990.

- Jałówki cielne 5 szt z pod kontroli użytkowości mlecznej, wycielenie maj, tel. 602-512-587.
- Sprzedam cielaki, tel. 725-402-590.
- Sprzedam jałówek cielną Simental, termin wycielenia 15 maja, tel. 600-287-313.
- Sprzedam jałówek wysokocielną, tel. 881-858-358.
- Sprzedam 3 duże jałówki na wycieleniu. Wycielenie po 15 maja, tel. 721-296-923.
- Krowy, jałówki wysokocielne likwidacja stada, tel. 506-333-504.
- Sprzedam jałówek cielną 6 miesięcy, tel. 601-533-397.
- Kiszzonka z kukurydzy 100t za tonę, tel. 781-192-860.
- Prosiaki, tel. 697-049-235.
- Jałówka na wycieleniu, termin: 29.05.2020, tel. 602-213-726.
- Sprzedam cielaki małe, tel. (46) 838-25-79.
- Sprzedam jałówek wysokocielną, byczki, tel. 511-111-860.
- Sprzedam jałówek i krowę na wycieleniu, likwidacja, tel. 516-554-451.
- Sprzedam jałówek wysokocielne, tel. 693-691-918.
- Jałówka hodowlana wysokocielna, tel. 781-192-860.
- Sprzedam krowkę, 4 lata termin 15.05, tel. 505-398-898.
- Jałówka wysokocielna, tel. 782-547-693.
- Sprzedam 2 jałówki na wycieleniu 19 maj, tel. 667-069-481.
- Sprzedam prosiaki, ziemniaki, tel. 732-797-792.
- Prosiaki 10 sztuk, tel. 575-429-669.
- Jałówka cielna, tel. 607-809-703.
- Sprzedam krowę na ocieleniu, tel. 694-317-901.
- Sprzedam krowę na wycieleniu, tel. 509-137-971.
- Jałówki hodowlane cielne, tel. 604-432-909.
- Sprzedam 2 krowy na wycieleniu. Termin wycielenia 27 i 30 kwiecień, tel. 669-452-029.
- Sprzedam jałówek wysokocielne, tel. 664-748-795.
- Słoma owsiana kostka, okolice Bolimowa, tel. 573-071-070.
- Sprzedam jałówek cielną, tel. 795-629-994.
- Sprzedam jałówek na wycieleniu, tel. 665-727-703.
- Sprzedam jałówek i krowę na wycieleniu oraz słomę ze stodoły baloty, tel. 667-257-279.
- Sprzedam prosiaki 20 sztuk, tel. 696-850-411.
- Sprzedam gotębie Taplery, tel. 667-118-205.
- Sprzedam jałówek na wycieleniu, tel. 662-704-278.
- Cielak, jałozka, tel. 609-261-389.

## maszyny

- Kupię kombajn (Bolko, Anna, Karlik), sadzarkę, cyklop, troll, rozrutnik, glebogryzarkę, kopaczkę, inne, tel. 511-713-596.
- Części używane do Bizona i innych, tel. 602-522-478.
- Sprzedam opryskiwacz sadowniczy 1500 l z włoską przystawką; zaczep skretny, stan bardzo dobry, tel. 602-681-541.
- Ciągnik C-355, tel. 504-019-557.
- Sprzedam wóz asenizacyjny poj. 2.000, pług 4-skbowy Grudziądź, tel. 693-054-146.
- Prasa Claas Variant 180, tel. 664-173-486.
- Dwułkoka ciągnikowa do przewozu żywcą, waga samochodowa 50 t, C-330 1979r, kosiarka listwowa osa, tel. 606-357-786.
- Bizon Z-56, cyklop, Ursus U-902, prasa Z-224, beczka 2000l, rozrutnik obornika, tel. 512-179-465.
- Rozrutnik obornika 1-osiovy, tel. 500-255-144.
- Pług Kverneland, tel. 663-931-810.
- **Rozsiewacz nawozu Amazone, tel. 601-272-521.**
- **Przyczepa HL 8t, tel. 601-272-521.**
- Agregat uprawowy, 5-metrowy Konskilde, tel. 663-931-810.
- Opryskiwacz, kosiarka rotacyjna, zgrabiarza, tel. 605-531-311.
- Miłnek do czyszczenia zboża, tel. 607-370-606.
- Sprzedam gniotownik dwuwalcowy do zboża z silnikiem, tel. 605-841-308.
- Sprzedam MF 255, tel. 790-781-890.
- Sprzedam rozsiewacz Rauch, tel. 603-945-983.
- Sprzedam ładowarki teleskopowe, tel. 605-884-584.
- Sprzedam traktor rolniczy New Holland T-40 2012, tel. 605-884-584.
- Redło 5, tel. 512-544-156.
- Sprzedam dwukółkę sadowniczą, tel. 603-610-952.
- Sprzedam obsypnik do kiszonki, tel. 607-385-462.
- Sprzedam siewnik poznaniak 3 m, glebogryzarka, rozsiewacz Unia MLX 1200 kg, tel. 886-135-119.
- Mieszalnik pasz 2 tony, tel. 692-744-802.
- Sprzedam opryskiwacz 400 litrowy. Śrótkownik z mieszalnikiem 1 tona, tel. 502-453-671.
- Przetraszac Kuhn, zgrabiarza Pottinger, prasa zwijająca metaHach, tel. 792-674-001.
- Prasa New Holland 648, stan techniczny, wizualny bdb., tel. 609-562-159.
- Grabiarza 7, karuzela, Kos, tel. 570-980-770.

- Sprzedam prasę małą kostkę, zgrabiarzkę 4, beczkę aluminiową 1200l, wentylator duży z silnikiem, tel. 729-304-322.
- Przyczepa samobieżająca, lance hydrauliczne do opryskiwacza Harni i rozsiewacz Amazone ZAU 1500, tel. 727-472-512.
- Przyczepa samobieżająca, lance hydrauliczne do opryskiwacza Hardi i rozsiewacz Amazone ZAU 1500, tel. 727-472-512.
- Sprzedam wóz, platforma do ciągnika.
- Sprzedam wóz, platforma do ciągnika, tel. 513-184-091.
- Sprzedam agregat uprawowo-siewny z siewnikiem, rozsiewacz do nawozu Amazon, przyczepy wywrotki 6 ton i 8 ton, tel. 510-199-367.
- Sprzedam kosiarkę rotacyjną, tel. 603-214-237.
- Sprzedam C-330, tel. 667-360-203.
- Sprzedam pług 2-skbowy, tel. 667-360-203.
- Sprzedam opryskiwacz 300 litrów i bronę 3, tel. 601-738-342.
- Kombajn duński kosa 3 metry, tel. 575-429-669.
- Ursus C-360 po kapitalnym remoncie, tel. 666-726-261.
- Prasa Warfama, 2011 rok, tel. 693-975-404.
- Chwytał do balotów, tel. 721-169-137.
- Schładzalnik mleka Trigomilk 550 litrów, pług 2-skbowy zagonowy, prasa Sipma kostka, stan bdb, sieczkarnia 1-rzędowa Mengele, tel. 722-208-094.
- Zatrudnię do obróbki warzyw, praca 8 km od Łowicza, tel. 606-901-931.
- Sprzedam przyczepę zbierającą T-055, tel. 888-532-271.
- Sprzedam rozrutnik 2-osiovy na resorach, ładowacz do obornika, stan dobry, silnik 30 kW wolnoobrotowy, tel. (46) 838-98-12.
- C-360, 1983r, 7.500zł, tel. 602-584-266.
- Ładowacze czołowe do Ursus C-330, C-360, 3512, T-25 hydrauliczne lub na linkę, tel. 608-686-489.
- Ursus C-330M 1991/1992 rok, owiarka Sipma, przyczepa 4 tony wywrotka, tel. 608-686-489.

## inne

- Silosy lejowe, tel. 602-522-478.
- Sprzedam tanio schładzalnik do mleka 570 litrów, tel. 600-696-620.
- Dojarka do mleka, tel. 663-074-485.
- Sprzedam kosiarkę rotacyjną, przetraszac karuzelowy Z558, Baloty ze stodoły 20 sztuk, tel. 723-030-883.
- Sprzedam pompę do opryskiwacza typu Słęża typ 140, tel. 691-863-492.
- Obornik kurzy, tel. 692-882-448.
- Basen na mleko Frigomilk 850l, tel. 791-542-072.
- Oddam obornik koński, Głowno, tel. 506-169-967.
- Sprzedam mauzery 1000 litrów, tel. 601-286-499.
- **Żużel, tel. 600-323-947.**

## rolnicze - usługi

- Białkowanie obór, tel. 518-168-598.
- Transport maszyn rolniczych, tel. 665-734-042.
- Okna: naprawa, regulacja, tel. 609-135-411.
- **Naprawa ciągników i maszyn rolniczych z dojazdem na miejsce, tel. 782-273-568.**

## zwierzęta

### sprzedaż

- Suczki owczarka niemieckiego podpalane i czarne, tel. 506-641-866.
- Oddam młodą suczkę w dobre ręce, tel. 609-501-056.
- Króle Kalifornijskie, tel. 723-500-144.
- Szczeniaki owczarka niemieckiego, długowłose, tel. 662-212-754.
- Owczarki górskie + mieszańce, Seligów 29.

## inne

- Przyjmę dużą sukę, młodą, ostrą, tel. 797-722-935.

REKLAMA

# SKUP BYDŁA

## FHU „BOŁO”

**Działamy już 15 lat!**  
**Posiadamy Certyfikat Rzetelnej Firmy**



**Najlepsze aktualne ceny!**  
**Płatność bezpośrednia**  
**Odbiór na miejscu u Klienta!**

**tel. 697-645-967**  
**41/307-42-40**

# SKUP BYDŁA

**Siemieniczki 13**  
**99-314 Krzyżanów**

**Rosiak**



**odbiór z gospodarstwa**  
**płatność: gotówka/przelew**

**Wojciech 601-649-778, Szymon 605-135-430**

• jałówki • byki • krowy

# SKUP TRZODY i BYDŁA

• tuczniaki • knury • maciory

**tel. 508-317-721, 608-605-193**

# ubojnia trzody

gotówka przelew 7 dni

skupuje:

- maciory
- knury
- tuczniaki

**504-264-321**  
**605-581-703**



# SKUP

• maciory • knurów  
• trzody chlewnej

**SZYBKI ODBIÓR**  
**WYSOKIE CENY**

**tel. 603-711-760**

# SKUP BYDŁA NA UBÓJ

**Z KONIECZNOŚCI U ROLNIKA**

tel. 601-704-344

# KRZEMPOL SKUP BYDŁA

• BYKI • KROWY  
• JAŁÓWKI

Szybka pewna płatność!  
**Konkurencyjne ceny!**

**tel. 601-307-164**

# SZAMBA

## ZBIORNIKI BETONOWE

• na ścieki domowe • przemysłowe  
• deszczówkę • gnojownicę

**tel. 692-777-122**

## KUPIĘ CIĄGNIKI

PRZYZEPY I INNE  
MASZYNY ROLNICZE

MOGĄ BYĆ  
DO NAPRAWY



**TEL. 502 358 304**

# SKUP cieląt i bydła

## SPRZEDAŻ cieląt

PIOTR SIUTA

**518 555 911**

# SKUP BYDŁA

**WE WSZYSTKICH KLASACH**

**607-547-777**

## KUPIĘ BYDŁO:

• rzeźne  
• do dalszego chowu

PŁATNE GOTÓWKĄ  
LUB PRZELEWEM W CIĄGU 3 DNI

KONKURENCYJNE CENY  
ODBIÓR Z GOSPODARSTWA

**Marcin Wzorek**

tel. 796-574-410



# Kultura

Mastki, Łowicz | Wojewódzki konkurs PTTK

## Niedosyt organizatorów, ale poziom prac cieszy

Uczniowie Szkoły Podstawowej im. Józefa Ufy w Mastkach zajęli I miejsca w dwóch kategoriach wojewódzkiego finału XXVII Ogólnopolskiego Młodzieżowego Konkursu Krajoznawczego „Poznajemy Ojcowiznę”. W tym roku, po raz pierwszy w historii, organizatorem na szczeblu wojewódzkim było Koło Przewodników PTTK w Łowiczu.

Organizatorzy mogą mówić o dużym pechu, bo epidemia przekreśliła wiele ich planów. Gdyby nie ona, gościliby w Łowiczu uczestników konkursu z całego województwa, oprócz rozstrzygnięcia i wręczenia dyplomów prowadziliby także zwiedzanie miasta, regionu i inne zajęcia. Wobec tego pozostało jedynie ocenienie prac pod kątem merytorycznym, ale też formy i sposoby prezentacji, i wyłonienie laureatów, których prace zostaną wysłane na konkurs ogólnopolski, organizowany przez zarząd główny PTTK. Ten niestety prawdo-

podobnie także ograniczy się do oceny i ogłoszenia wyników, nie wiadomo jeszcze kiedy dokładnie, bo terminy też uległy przesunięciu.

Plany i oczekiwania były duże, niestety rzeczywistość je brutalnie zweryfikowała – mówi Dorota Wiśniewska, przewodnicząca i główna koordynator konkursu wojewódzkiego. – Dostrzegamy jednak pozytywne, bo prace, które wpłynęły, były na bardzo wysokim poziomie, ciekawe, a przy tym naprawdę z różnych miejscowości i stron całego województwa.

Oceniano je w dwóch kategoriach wiekowych – szkoły podstawowe i średnie, a w obu z nich wyróżnione były po trzy kategorie: praca indywidualna w formie tradycyjnej (pisanej), praca tradycyjna zbiorowa (2-4 osoby) oraz praca multimedialna. W komisji zasiadły osoby dobrze znane łowickim miłośnikom turystyki krajoznawczej i lokalnej historii: Michał Zalewski, Katarzyna Skierska-Pięta, Ma-



Magdalena i Mateusz Gawrońscy z wizytą u Heleny Miazek.

rzona Kozanecka-Zwierz, Zdzisław Kryściak czy Wojciech Czapanik.

### U wycinankarki w domu

Laureatami w kategorii pracy multimedialnej zostali uczniowie szkoły w Mastkach – rodzeństwo Magdaleny i Mateusza Gawrońskich. Nagrodę otrzymali za przesłane dwudziestominutowy film, którego główną bohaterką jest Helena Miazek, wycinankarka z Błędowa.

Film jest przepelniony elementami kultury ludowej, już w pierwszym ujęciu widzimy oboje jego twórców, siedzących przed łowicką chatą w ludowych strojach, śpiewających „Łowickie chłopki”. Z kolei w ostatniej scenie oboje tańczą na tle chałup. Oba te

ujęcia kręcone były w skansenie w Maurzycach.

Główną treścią filmu jest natomiast wizyta u Heleny Miazek i wywiad z tą wielce zasłużoną dla kultury łowickiej twórczynią ludową. Mówi ona m.in. o szczęściu, jakie daje jej pasja, o bogatym doświadczeniu – bo zaczęła tworzyć pod koniec podstawówki, kontynuuje to do dzisiaj, kiedy jest już prababcią, a także o tym, ile dała jej współpraca z kierowaną przez Mariannę Soltyszewską spółdzielnią „Sztuka łowicka”. Pani Helena wspomina też jak pierwszy raz sprzedała w Łowiczu własnoręcznie wykonane, oklejane wydmuszki jajek, co uważa za początek swojej twórczości. Opowiadała też m.in. o swych wystawach zagranicznych, dzięki którym mogła odwiedzić wiele

krajów świata, m.in. Włochy czy Stany Zjednoczone.

Dużą wartością nagrania jest to, że pani Helena prezentuje przed kamerą bardzo dużo przykładów twórczości, o której opowiada.

By przybliżyć odbiorcy na czym polega specyfika łowickiej twórczości ludowej, Magda i Mateusz zamieścili też krótkie wprowadzenie teoretyczne do rozmowy z wycinankarką. Wspominają w nim też wielu innych, współczesnych twórców ludowych z gminy Chaśno, takich jak: Zofia Siekiera i Maria Łacheta (bibułkarki), Agnieszka Zabost i Wanda Teleman (hafciarki) czy Krystyna Czuba i Wiesława Ściagała (wycinankarki).

### Śladami II wojny światowej

Na znacznie mniej przyjemny, ale bardzo ważny aspekt lokalnego dziedzictwa, postawiły natomiast uczennice klasy VI szkoły



Główną treścią filmu jest wizyta u Heleny Miazek i wywiad z tą wielce zasłużoną dla kultury łowickiej twórczynią ludową.

w Mastkach – Amelia Guz, Maria Kołaczyńska i Dominika Jabłońska, laureatki w kategorii pracy pisanej. Przygotowały one przewodnik po gminie Chaśno i okolicach, pod kątem miejsc związanych z II wojną światową. Można przy okazji przypomnieć, że praca w formie przewodnika, autorstwa innego zespołu szkoły w Mastkach, była w tym konkursie nagradzana na szczeblu ogólnopolskim dwa lata temu.

Praca wspomnianej trójki z tego roku liczy około 60 stron formatu A4. Proponowaną trasę zwiedzania uczennice rozpoczynają od ich szkoły, przy której znajduje się pomnik jej patrona Józefa Ufy i jego oddziały partyzantów Gwardii Ludowej. Oddział został rozbity przez Niemców na terenie Mastek, a jego członkowie zamordowani, wcześniej wiązało się to też ze spaleniem przez okupanta części wsi (rozpoczęto je właśnie od tej strony, w której znajduje się szkoła). Uczennice pokazują jak obfita w równie dramatyczne historie była historia Mastek, całej gminy Chaśno czy miejscowości w bliskiej jej okolicy. Przewodnik uwzględnia też kapliczki i inne miejsca pamięci związane z II wojną światową. Opisany w nim pod tym kątem jest też cmentarz w Kocierzewie Południowym.

Jestem dumna ze wszystkich uczestników, a oczywiście najbardziej z uczniów naszej szkoły – mówiła nam Dorota Wiśniewska, która jest nauczycielką szkoły w Mastkach i prowadzi w niej szkolne koło PTTK. Wyjaśnia też, że nie zasiadała w komisji oceniającej prace, jej rola ograniczyła się do zachęcenia swoich uczniów, by wzięli udział w konkursie. tm

REKLAMA

**BOLESŁAW SAWICKI**  
spec. chorób wewnętrznych i medycyny rodzinnej

Lekarz uprawniony do badań:

- profilaktycznych pracowników
- kierowców posiadających i ubiegających się o posiadanie broni
- USG jamy brzusznej

Przyjmuje: pon. i czw. 15<sup>00</sup>-17<sup>30</sup>  
po uzgodnieniu telefonicznym  
Łowicz, ul. H. Wieniawskiego 34  
tel. 602 491 325

REKLAMA

**GABINET MASAŻU KRĘGOSŁUPA**  
specjalizacja:  
**PRZEPUKLINA KRAŻKOWA**

Łukasz Kawczyński  
Łowicz  
ul. Grunwaldzka 1/11  
tel. 691-705-314

**LARYNGOLOG**  
Jarosław Czaplak

Gabinet: Łowicz os. Kostka 1

**PRZYJĘCIA NA SKIEROWANIE NFZ ORAZ PRYWATNIE**

codziennie do 13<sup>00</sup> oraz dodatkowo pon. i czw. od 16<sup>00</sup>-18<sup>00</sup>

tel. 602-580-567

prywatny gabinet lekarski

**LEKARZ INTERNISTA**  
Roman Wasilewski  
**EKG**

GODZINY PRZYJĘĆ:  
poniedziałki i czwartki 17-20  
Pozostałe dni po uzgodnieniu telefonicznym

Główno, ul. Czarnieckiego 16  
tel. 502-758-980

REKLAMA

**GABINET CHIRURGICZNY**  
specjalista chirurg

**Bożena Kosiorek**  
ŁOWICZ, os. Kostka bl. 12/17

- Gastroskopia
- Zabiegi chirurgiczne
- Esperal
- Wizyty domowe

Zapisy tel. 604-287-850

**Mobilny Masażysta**

- masaże lecznicze
- relaksacyjne
- klasyczne
- terapia manualna
- (nastawianie kręgosłupa)

Bielawy, ul. Rynek 4  
tel. 793-488-439

**GABINET CHOROBY SKÓRY DERMATOLOG**

Lek. spec.  
**ZBIGNIEW WRONIECKI**  
Łowicz, os. Noakowskiego 1/39  
wtorki, piątki 16-18  
Główno, ul. Wyspiańskiego 8 (za Szpitalem)  
czwartki 15-17  
tel. 602-276-728

**GABINET CHIRURGICZNY**  
dr n. med. **MAREK BURZYŃSKI**  
SPECJALISTA CHIRURGII OGÓLNEJ

- usuwanie zmian skórnych
- elektroresekcja
- esperal
- kwalifikacje do zabiegów
- wizyty domowe

www.drburzynski.pl

Łowicz ul. Ułańska 2/15 (NZOZ Medyk)

gabinet czynny: wt., pt. 16<sup>00</sup>-18<sup>00</sup> | Zapisy: 781-129-200, 726-064-997  
Pozostałe dni tygodnia po umówieniu telefonicznym

OD MAJA 2020

**GABINET LARYNGOLOGICZNY**  
Prof. Józefowicz-Korczyńskiej

**WZNAWIA DZIAŁALNOŚĆ**

Zapisy pn.- pt. godz. 18-20, tel. 608 239 777  
Łowicz, Plac Koński Targ 7

**GABINET NEUROLOGICZNY**  
Jacek Pełka  
specjalista neurolog

wizyty codziennie online z dostępem do e-recept, e-druków [www.neurolog-online.pl](http://www.neurolog-online.pl)  
tel. 602 706 803

\*ból głowy \*zawroty głowy \*szumy uszne \*ból kręgosłupa \*zaburzenia czucia \*padaczka \*stwardnienie rozsiane \*ch.Parkinsona \*zaburzenia widzenia \*zaburzenia snu \*nerwice \*depresje \*zaburzenia lekowe \*zaburzenia pamięci \*zaświadczenia dla pracodawcy \*zaświadczenia do ZUSu \*inne.

**NZOZ ALAMED**  
Stryków, ul. Kopernika 29a  
tel. 42 719 88 49

- PORADNIA CHIRURGICZNA + USG**  
dr n.med. Krzysztof Ciesielski  
spec. chirurg  
– pn., śr, pt. 15<sup>30</sup>-18<sup>00</sup>  
tel. kom. 607 340 904
- USG DOPPLER ŻYŁ I TĘTNIC KOŃCZYN DOLNYCH**  
dr n. med. Michał Libiszewski  
– wizyty po uzgodnieniu telefonicznym
- PORADNIA NEUROCHIRURGICZNA**  
dr n. med. Ryszard Bober  
spec. neurochirurg  
– piątki po uzgodnieniu telefonicznym
- PORADNIA ENDOKRYNOLOGICZNA**  
dr n. med. Renata Koptas-Głowska  
spec. endokrynolog  
– wizyty po uzgodnieniu telefonicznym
- PORADNIA UROLOGICZNA**  
Piotr Kowalski spec. urolog  
– poniedziałki godz. 17<sup>30</sup>  
po uzgodnieniu telefonicznym
- PORADNIA STOMATOLOGICZNA**  
Alicja Ciesielska  
spec. periodontolog  
– pn.-pt. po uzgodnieniu telefonicznym
- stomatologia zachowawcza i dziecięca
- endodoncja • protetyka • chirurgia stomatologiczna i implanty • ortodoncja • zdjęcia RTG zębów
- PORADNIA KARDIOLOGICZNA**  
dr n. med. Monika Piechowiak  
spec. chorób wewnętrznych kardiolog  
czwartki po uzgodnieniu telefonicznym
- PORADNIA REUMATOLOGICZNA**  
dr n. med. Henryk Kapusta  
spec. reumatolog  
– wtorki po uzgodnieniu telefonicznym

[www.nzoz-alamed.pl](http://www.nzoz-alamed.pl)

Odessa | Pożegnanie na Ukrainie

## Zmarł ks. Franciszek Augustyński

27 kwietnia w katolickiej katedrze Wniebowzięcia Najświętszej Maryi Panny w Odessie odbył się pogrzeb księdza diecezji łowickiej Franciszka Augustyńskiego. Prałat zmarł 24 kwietnia w wieku 77 lat.

Prałat zniknął z Łowicza 17 maja 2006 roku, pozostawiając parafię Świętego Ducha, w której był proboszczem, z poważnymi problemami finansowymi. Miał też długi u osób prywatnych.

Ks. Franciszek Augustyński pochodził z Tylicza w powiecie nowosądeckim. Święcenia kapłańskie przyjął w 1967 roku z rąk kardynała Stefana Wyszyńskiego. Jako wikariusz pracował w Lubochni, Miłosnej, Wołominie, Podkowie Leśnej oraz w warszawskich parafiach św. Andrzeja Apostoła, a następnie św. Teresy od Dzieciątka Jezus.

Funkcję proboszcza pełnił w parafiach obecnej diecezji łowickiej: w Bolimowie, Lubochni i Kompinie. W latach 1993-2006 był proboszczem łowickiej parafii Świętego Ducha. Równoległe, poza parafią, pracował w Kurii Diecezjalnej Łowickiej, gdzie sprawował wiele funkcji, w tym – w latach 1992-2000 – kanclerza.

Zniknięcie księdza odbyło się w atmosferze skandalu – o czym pisaliśmy w NŁ w maju 2006 roku. Nikogo bowiem nie poinformował o tym, gdzie wyjeżdża. Do jednego z wikariuszy wysłać miał tylko trzy smsy: żeby go nie szukać, odebrać jego samochód z parkingu na lotnisku Okęcie oraz – że powierza on swoje obowiązki bp. Alojzemu Orszulikowi.

Już wtedy mówiło się, że przyczyną jego zniknięcia jest ucieczka przed problemami finansowymi w jakie wpadł z powodu hazardu. Mówiło się o kredycie 300 tys. zł jaki miał zaciągnąć na remont ołtarzy i ambony w kościele Świętego Ducha. Co charakterystyczne – Kuria Diecezjalna Łowicka nie zgłosiła wtedy jego zaginięcia, ograniczając się do komunikatu, że nie jest jej znane miejsce przebywania kapłana. Biskup łowicki 20 maja 2006 r. pozbawił Franciszka Augustyńskiego wszystkich pełnionych przez niego funkcji.

Nieoczekiwanie jeszcze w tym samym roku, na przełomie lipca i sierpnia, do naszej redakcji dotarły zdjęcia ks. Augustyńskiego wy-

miał być wydany Europejski Nakaz Aresztowania

Jednak w maju 2008 roku ks. Franciszek Augustyński sam zgłosił się do Prokuratury Rejonowej w Łowiczu, a śledztwo zostało wznowione. Skruszony ksiądz, mający wówczas 65 lat, przyznał się do winy i wyraził skruchę. Zdecydował się dobrowolnie poddać karze, dzięki czemu sąd wymierzył mu karę bez przeprowadzania przewodu sądowego. Sąd Rejonowy w Łowiczu nad sprawą pochylił się dwa razy – w sierpniu i wrześniu 2008, pod nieobecność oskarżonego, którego reprezentował ceniony prawnik.

4 września 2008 r. sąd skazał byłego proboszcza na 2 lata pozbawienia wolności w zawieszaniu na 5 lat próby, wymierzył mu karę grzywny 5 tys. zł, zobowiązał do zwrotu parafii Św. Ducha w Łowiczu kwoty 100 tys. zł, choć wcześniejszy zarzut dotyczył 233 tys. zł (faktycznych strat, jakie parafia poniosła, wierzni nigdy nie poznali) oraz wspomnianym księżom z Łowicza kwot 10 tys. zł i 60 tys. zł wraz z odsetkami. Duchowny miał ponieść koszty sądowe 1,8 tys. zł, otrzymał opiekę kuratora. Sąd nakazał mu też podjęcie leczenia z nałogu, jakim był dla niego hazard.

W uzasadnieniu podano, że jest on winny działania w celu osiągnięcia korzyści majątkowej i doprowadził do niekorzystnego rozporządzenia mieniem osób trzecich. Matka jednego z poszkodowanych na korytarzu sądowym mówiła dziennikarzom, że nie zależy jej na tym, aby ksiądz poszedł do więzienia. Ważne, aby oddał pieniądze. Nie wyobrażała sobie, aby mógł on wrócić do kapłaństwa.

Stalo się jednak inaczej. Ks. Franciszek Augustyński wyjechał na Ukrainę, gdzie do końca życia pełnił posługę kapłana. W 2009 roku trafił do do parafii Przemienienia Pańskiego w Kodymie – gdzie przed dwa lata był proboszczem – pierwszym stałym proboszczem w tym mieście od czasów rewolucji bolszewickiej. Jednocześnie był wikarym w parafii św. Stanisława i Męczennika w Bałcie. Od 2011 roku przeszedł na emeryturę, jednak pełnił nadal posługę – w katedrze w Odessie. mwk



śp. ks. prałat Franciszek Augustyński

konane w okolicach Manchesteru w Wielkiej Brytanii. Niedawny prałat, ubrany już po cywilnemu, miał mieszkać tam u Polaka, któremu przedstawił się jako nauczyciel historii. Nie miał pracy, mieszkania i środków do życia – choć akurat to nie było pewne. Polak przygarnął go na jakiś czas, ale też odkrył jego tożsamość, gdy otrzymał list zaadresowany do ks. Franciszka Augustyńskiego. Znalazł w internecie nasze publikacje na temat jego zniknięcia i tą drogą do nas dotarł. Ksiądz miał się przyznać, że przetrwoniał 100 tys. zł przeznaczone na remont kościoła i „przyciskali” go wierzyciele, dlatego wyjechał z Polski.

W sierpniu 2006 roku Prokuratura Rejonowa w Łowiczu wszczęła postępowanie sprawdzające, a we wrześniu tego samego roku – śledztwo, którego przedmiotem było sprawdzenie, czy w sprawie kredytów bankowych, jakie zaciągał duchowny oraz po życzy od osób prywatnych, nie doszło do przestępstwa. Postawiono mu zarzut przywłaszczenia 233 tys. zł na szkodę parafii oraz 60 tys. zł oraz 10 tys. zł na szkodę dwóch księży ze Skierniewic.

Po pewnym czasie śledztwo zostało umorzone, a miejsce przebywania księdza wciąż było nieznaną. Wydano za nim list gończy, który obowiązywał na terenie naszego kraju, wkrótce

Piłka nożna | Maciej Rybus prawdopodobnie zmieni klub

## Czy wychowanek Pelikana będzie grał w Stambule?

30 czerwca kończy się kontrakt Macieja Rybusa z Lokomotiwem Moskwa. Wiele wskazuje na to, że wychowanek Pelikana będzie szukał nowego klubu, ale sytuację komplikuje pandemia koronawirusa.

Wszystko, co na razie można powiedzieć o piłkarskich transferach, to tylko spekulacja, nie wiadomo nawet kiedy skończy się obecny sezon rozgrywek i zostanie otwarte okno transferowe, a tym samym czy kończące się 30 czerwca kontrakty zawodników nie zostaną automatycznie przedłużone.

Do drużyny aktualnego wice-mistrza Rosji Rybus trafił w 2017 roku, z Olympique Lyon (za 3,50 mln euro). Choć odnosił sukcesy, występował w Lidze Mistrzów, to jego pozycja nie była w tym sezonie mocna, w lidze wystąpił w 14 z 22 meczów (z czego 60% występy w wyjściowej jedenastce) – nieźle, ale jak na zawodnika, który ma aspiracje do bycia kluczowym zawodnikiem kadry na mistrzostwa Europy, nie może to być satysfakcjonujące.

O szukaniu nowego klubu wprost mówi menedżer piłka-



Maciej Rybus – reprezentant Polski w piłce nożnej wychowanek łowickiego Pelikana, 28 maja 2020 r. dołączył do elitarnego grona Honorowych Obywateli Łowicza.

rza Mariusz Piekarski. W programie „Misja futbol” zdradził niedawno, że był na rozmowach w „bardzo dobrym europejskim klubie”, a dopytywany dodał, że chodzi o klub ze Stambułu. Rozmowy te zostały jednak wstrzymane, trudno więc stwierdzić coś pewnego o klubowej przyszłości honorowego obywatela Łowicza.

W tureckiej ekstraklasie występuje pięć klubów ze Stambułu, przy czym cztery w ubiegłym se-

zonie zajęły miejsce w pierwszej szóstce ligi i można je uznać za kluby na solidnym, europejskim poziomie. Najmocniejszym jest obecnie mistrz kraju Galatasaray, który uczestniczył w fazie grupowej Ligi Mistrzów. Zajął w swojej grupie ostatnie miejsce, podobnie zresztą jak w swojej grupie Lokomotiwu.

Co ciekawe, Rybus miał już kiedyś ofertę ze Stambułu – w 2016 r. mógł przejść do Besiktasu, ale wtedy wybrał Lyon. tm

**REKLAMA**

**PODOLOG**  
Łowicz, ul. Mostowa 28  
tel. 535 179 028  
LECZENIE: wrastających paznokci, pękających pięt, usuwanie odcisków

**REKLAMA**

**RENATA WYKRĘTOWICZ**  
**PROTEZY**  
EKSPRESOWE NAPRAWY  
Głowno - Osiny 50  
tel. 607-371-781

**REKLAMA**

**PROTEZY - NAPRAWY**  
Naprawa protez:  
akrylowe > elastyczne  
> szkieletowe  
**MULTIDENT**  
tech. dent. P. Pagowski  
ul. Spółdzielcza 3, Łowicz  
**666-284-606**

**REKLAMA**

**HOLLYDENT**  
dr n. med. **Monika Colonna-Walewska**  
specjalista stomatologii zachowawczej i endodoncji  
- leczenie powikłań i trudnych przypadków pod mikroskopem  
- licówki pełnoceramiczne  
- korony i mosty porcelanowe - cyrkon  
- implanty  
**Głowno**  
ul. Czackiego 2  
tel. 42 710 76 47, 697 107 647

**REKLAMA**

**GABINET CHIRURGICZNY**  
dr n. med. **GRZEGORZ KOKOŁASZWILI**  
SPECJALISTA CHIRURGII OGÓLNEJ  
• usuwanie zmian skórnych (histopatologia)  
• elektrokoagulacja • esperal • rektoskopia  
Łowicz, os. Dąbrowskiego 24 (rampa) | Zapisy:  
Gabinet czynny: wt., pt. 16<sup>00</sup>-18<sup>00</sup> | 696-736-880

**REKLAMA**

**IWONA OLEJNIK**  
specjalista pediatra  
**PIOTR OLEJNIK**  
specjalista  
chorób wewnętrznych  
**USG - EKG**  
Głowno, ul. Kilińskiego 25  
(róg Piątkowskiej)  
tel. 42 710-74-00

**REKLAMA**

**LEK. KAMIL KNICZEK**  
**SPECJALISTA ORTOPEDA**  
**TRAUMATOLOG**  
► iniekcje do stawów obwodowych, do stawów kregostupa (blokady, kwas hialuronowy, czynniki wzrostu), kwalifikacje do leczenia operacyjnego  
► leczenie zmian zwyrodnieniowych stawów, leczenie urazów sportowych  
► USG stawów, mięśni  
ŁOWICZ, ul. Świętojańska 1/3B  
czwartek, 18.00-20.00  
ZAPISY: tel. 664-436-155

**REKLAMA**

**GABINET ORTOPEDYCZNY**  
SPECJALISTA  
CHIRURG ORTOPEDA  
-TRAUMATOLOG  
lek. med.  
**Adel Elmgasbi**  
Głowno, ul. Targowa 78  
tel. 606-636-400

**REKLAMA**

**Wiesław Bielecki**  
lekarz chorób wewnętrznych  
WIZYTY PROSZĘ uzgadniać telefonicznie  
tel. 46 837-62-52, 609-024-398

# Historia

Taki był rok 1920 | 100 lat zwycięstwa nad bolszewikami – część 2

## Wiktoria 1920. Tydzień po tygodniu

Co tydzień, we współpracy z Ośrodkiem Karta, przedstawiamy kolejne etapy zwycięskiej wojny z bolszewikami – oraz obraz nastrojów społecznych tamtych dni. To fascynująca lektura. Zapraszamy!

### 24–30 kwietnia

Semen Petlura, przywódca Ukraińskiej Republiki Ludowej, 24 kwietnia podpisuje z Polską wojskową konwencję w sprawie wspólnej ofensywy na Ukrainie. 25 kwietnia Józef Piłsudski, jako wódz połączonych sił, rozpoczyna ofensywę na odcinku od Prypeci do Dniestru, zdobywając w ciągu trzech dni Żytomierz, Koziatyn i Czarnobyl – w tym węzły komu-

nikacyjne, co dezorganizuje front bolszewicki. Polskie wojska biorą 25 tys. jeńców, 120 armat, tysiące wagonów kolejowych z zawartością. 26 kwietnia Józef Piłsudski ogłasza odezwę do Ukraińców, że celem wojsk polskich jest odbudowa niepodległego państwa ukraińskiego. 29 kwietnia bolszewicy ustanawiają Michała Tuchaczewskiego dowódcą Frontu Zachodniego. W Poznaniu robotnicy strajkują, żądając podwyżek.

### Józef Piłsudski w odezwie do mieszkańców Ukrainy:

Wojska Rzeczypospolitej Polskiej na rozkaz mój ruszyły naprzód, wstępując głęboko na ziemię Ukrainy.

Ludności ziem tych czynię wiadomym, że wojska polskie usuną z terenów, przez naród ukraiński zamieszkałych, obcych najeźdźców, przeciwko którym lud ukraiński powstał z orężem w rękę, broniąc swych sadyb przed gwałtem, rozbojem i grabieżą. Wojska polskie pozostaną na Ukrainie przez czas potrzebny po to, aby władzę na ziemiach tych mógł objąć rząd ukraiński.

Razem z wojskami polskimi wracając na Ukrainę szeregi walecznych jej synów pod wodzą atamana głównego, Semena Petlury, które w Rzeczypospolitej Polskiej znalazły schron i pomoc w najcięższych dniach próby dla ludu ukraińskiego. [...]

Warszawa, 26 kwietnia 1920  
[Polska uznaje Ukrainę, „Dziennik Cieszyński” nr 97, 1920]

### Ataman Semen Petlura w odezwie do narodu ukraińskiego:

Narodzie Ukrainy! Ciernistą drogą toczą się Twoje dzieje. Otóż już trzy lata mija, jak usiłujesz zaprowadzić ład w swojej republice, zdobyć dla siebie wolność, równość i niepodległość, walcząc z czerwonymi najeźdźcami – moskiewskimi bolszewikami. [...] Dziś dokonuje się wielka przemiana. [...] Rzeczypospolita Polska weszła na drogę okazania realnej pomocy Ukraińskiej Republice Ludowej w jej walce z moskiewskimi okupantami, dając możność u siebie formować się oddziałom jej armii i ta armia

idzie teraz walczyć z wrogami Ukrainy. [...] Wspólną walką zaprzyjaźnionych armii – ukraińskiej i polskiej – naprawimy błędy przeszłości, a krew, wspólnie przelana w bojach przeciw odwiecznemu historycznemu wrogowi, Moskwie, który ongiś zgubił Polskę i zaprzepaścił Ukrainę, uswięci nowy okres wzajemnej przyjaźni ukraińskiego i polskiego narodu. Winnica, 26 kwietnia 1920

[Odezwa głównego atamana Petlury, „Monitor Polski” nr 97/1920]

### Ppor. Mieczysław Lepecki (1 Dywizja Piechoty):

Żytomierz, karmiony wiadomościami o Polsce i wojsku polskim ze źródeł sowieckich, sądził, że nasze oddziały to jakieś bandy ubrane w łachmany, na wpół rozbójnicze i żyjące z rekwizycji. Tymczasem zobaczył coś wręcz przeciwnego, coś, co zaskoczyło go zupełnie. Powitaniem licznych tam Polaków i innych narodowości, nieprzyjaźnie do ustroju sowieckiego nastrojonych, nie było końca. [...] Oficerów wyrwano sobie na ulicach z rąk, chcąc mieć ich u siebie na kwatery. Dziewczęta biegały za żołnierzami w sposób zgoła natarczywy. [...]

Na drugi dzień na ulicach rozlepiono mnóstwo proklamacji. Więc przede wszystkim zbierały się wielkie tłumy przed odezwą Naczelnego Wodza, wydrukowaną w dwóch językach: polskim i ukraińskim. Nie brakło też czy-



1920. Amerykańska Misja Pomocy – rozdawanie mąki.

telników, przed odezwami Petlury. Żytomierz, 27 kwietnia 1920

[Mieczysław Lepecki, W blaskach wojny, Warszawa 1926]

### Wincenty Rzymowski (dziennikarz i publicysta):

Gdy wkracza oddział nasz do wsi ukraińskiej, zachowanie ludności jest takie, jak gdyby wkroczenie to nie było żadnym dla niej zdarzeniem. Witają wojska nasze bez cienia niechęci; owszem, witają je zycieliwie, dziękując za przepędzenie rządów sowieckich, które przeklina, jako piekielną dławiacą zmorę ucisku i rozboju. Ale na tym kończy się wątek jej uczuć. Dalej gościnność jej nie sięga. Na postój w Kurniach, 28 kwietnia 1920

[Wincenty Rzymowski, Szlakiem kijowskim. Wrażenia i notatki wojenne, „Romans i Powieść” nr 22/1920]

### Z informacji „Gazety Poznańskiej”:

Rano na dziedzińcu zamkowym zebrały się tłumy, które wysłały deputację do pana ministra

[Mariana] Seydy z żądaniem natychmiastowego podwyższenia zarobków. [...] Demonstranci nacierali [...] na policję. Z tłumu padły strzały. [...] Policja dała teraz kilka strzałów w powietrze, ale demonstranci powitali to szyderstwem i śmiechami. Wobec tego policja zaczęła do nich strzelać. Padły dwa trupy, jeden z demonstrantów został ciężko i kilku lżej rannych. [...]

Ministerstwo dekretowało natychmiast stan oblężenia na miasto Poznań i oba powiaty poznańskie [...]. Nastąpią obostrzenia, ustaje swoboda zebrań, a wchodzi w życie znowu sądy doraźne.

Poznań, 28 kwietnia 1920  
[Krwawe starcia w Poznaniu, „Gazeta Poznańska” nr 98/1920]

**Cykl przygotowany przez Ośrodek KARTA** na zlecenie Biura Programu „Niepodległa” w ramach obchodów setnej rocznicy odzyskania przez Polskę niepodległości i odbudowy polskiej państwowości.

**Dowiedz się więcej:**  
[www.niepodlegla.gov.pl](http://www.niepodlegla.gov.pl),  
[www.karta.org.pl](http://www.karta.org.pl)



Kwiecień 1920. Generał Antoni Listowski – dowódca 2 Armii WP (pierwszy z lewej) podczas rozmowy z atamanem Semenem Petlurą (drugi z lewej).

„Wiktoria 1920” – 31-odcinkowy, cotygodniowy cykl, ukazujący się w partnerskich mediach od 17 kwietnia do 13 listopada 2020.

Cykl przygotowany przez Ośrodek KARTA na zlecenie Biura Programu NIEPODLEGŁA, w ramach obchodów setnej rocznicy odzyskania przez Polskę niepodległości i odbudowy polskiej państwowości.

niepodległa

Ministerstwo Kultury i Dziedziczenia Narodowego

Karta

PARTNERZY:

RZECZPOSPOLITA

POLITYKA

LOWICZANIN

DZIEJE.PL PORTAL HISTORYCZNY

HIST MAG

## PROGNOZA POGODY | 29.04.2020 – 6.05.2020

### SYTUACJA SYNOPTYCZNA:

Pogodę kształtować będą układy niżowe. Napływa wiosennie ciepła masa powietrza polarno-morskiego.

### ŚRODA – PIĄTEK:

W środę zachmurzenie umiarkowane do dużego, miejscami przelotne opady deszczu. W czwartek pogodnie, zachmurzenie umiarkowane, bez opadów. W piątek zachmurzenie umiarkowane do dużego, przelotne opady deszczu, możliwa burza. Widzialność dobra, w czasie opadów umiarkowana. Wiatr z kierunków zachodnich, słaby do umiarkowanego, 3-7 m/s. Temp. max w dzień: od + 18 st. C w czwartek do + 16 st. C w piątek. Temp. min w nocy: + 7 st. C do + 6 st. C.

### SOBOTA – NIEDZIELA:

Słonecznie, zachmurzenie umiarkowane, bez opadów, wiosennie ciepło. Widzialność dobra. Wiatr zachodni, słaby, 3-4 m/s. Temp. max w dzień: + 15 st. C w sobotę do + 16 st. C w niedzielę. Temp. min w nocy: + 7 st. C do + 5 st. C.

### PONIEDZIAŁEK – WTOREK – ŚRODA:

Słonecznie, zachmurzenie umiarkowane do małego, bez opadów, coraz cieplej. Widzialność dobra. Wiatr zachodni, słaby do umiarkowanego, 3-6 m/s. Temp. max w dzień: + 17 st. C do + 19 st. C. Temp. min w nocy: + 8 st. C do + 6 st. C.

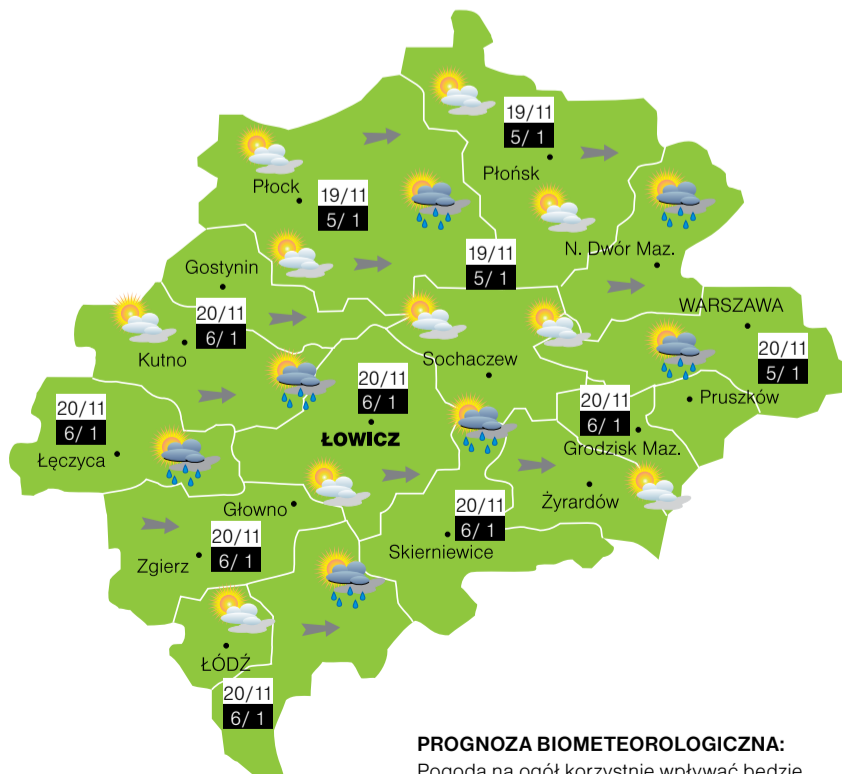

### PROGNOZA BIOMETEOROLOGICZNA:

Pogoda na ogół korzystnie wpłynie na nasze samopoczucie.

BIURO METEOROLOGICZNE CUMULUS

REKLAMA

**OGŁOSZENIE BURMISTRZA MIASTA ŁOWICZA**  
o wyłożeniu do publicznego wglądu projektu miejscowego planu zagospodarowania przestrzennego miasta Łowicza, fragment obszaru urbanistycznego Bratkowice, obszar położony w rejonie ulicy Tuszewskiej wraz z prognozą oddziaływania na środowisko

Na podstawie art. 17 pkt 9 i 11 ustawy z dnia 27 marca 2003 r. o planowaniu i zagospodarowaniu przestrzennym (Dz. U. z 2020 r. poz. 293 z późn. zm.) oraz uchwały Nr X/71/2019 Rady Miejskiej w Łowiczu z dnia 25 kwietnia 2019 r.

### ZAWIADAMIAM

o wyłożeniu do publicznego wglądu projektu miejscowego planu zagospodarowania przestrzennego miasta Łowicza, fragment obszaru urbanistycznego Bratkowice, obszar położony w rejonie ulicy Tuszewskiej wraz z prognozą oddziaływania na środowisko, w dniach od 06 maja 2020 r. do 28 maja 2020 r.

w Urzędzie Miejskim w Łowiczu, Budynek B, pokój 36, Stary Rynek 1, 99-400 Łowicz.

- Dyskusja publiczna nad przyjętymi w projekcie planu miejscowego rozwiązaniami odbędzie się w dniu 27 maja 2020 r. w Urzędzie Miejskim w Łowiczu, Budynek B, pokój 36 o godz. 14.00.
- Jednocześnie informuję, iż stosownie do art. 46 pkt 1 oraz art. 54 ust. 2 i 3 ustawy z dnia 3 października 2008 r. o udostępnianiu informacji o środowisku i jego ochronie, udziale społeczeństwa w ochronie środowiska oraz o ocenach oddziaływania na środowisko (Dz. U. z 2020 r. poz. 283 z późn. zm.) ww. projekt planu podlega strategicznej ocenie oddziaływania na środowisko.
- Zgodnie z art. 18 ust. 1 ww. ustawy o planowaniu i zagospodarowaniu przestrzennym, każdy kto kwestionuje ustalenia przyjęte w projekcie planu miejscowego, może wnieść uwagi.
- Uwagi należy składać na piśmie do Burmistrza Miasta Łowicza z podaniem imienia i nazwiska lub nazwy jednostki organizacyjnej i adresu, oznaczenia nieruchomości, której uwaga dotyczy, w nieprzekraczalnym terminie do dnia 15 czerwca 2020 r.
- Stosownie do art. 18 ust. 3 ww. ustawy o planowaniu i zagospodarowaniu przestrzennym, jako wniesione na piśmie uznaje się również uwagi wniesione za pomocą elektronicznej skrzynki podawczej w rozumieniu przepisów ustawy z dnia 17 lutego 2005 r. o informatyzacji działalności podmiotów realizujących zadania publiczne (Dz. U. z 2020 r. poz. 346 z późn. zm.) opatrzone kwalifikowanym podpisem potwierdzonym profilem zaufanym ePUAP.

BURMISTRZ MIASTA ŁOWICZA  
Krzysztof Jan Kaliński

Piłka nożna | Futsal jest jeszcze trudniej sędziować

# Łowiczanie sędzią FIFA

Rozmowa z Dominikiem Cipińskim, międzynarodowym sędzią piłkarskim w futsalu. Dominik jest mieszkańcem Łowicza, a zawodowo pracownikiem służb mundurowych.

■ **Jesteśmy w trudnym czasie pandemii. Ty również jesteś w zawieszaniu, bo nie są rozgrywane mecze. Brak sędziowania to dla Ciebie duża strata?**

Bez wątplenia. Jak każdy sympatyk piłki nożnej, z niecierpliwością czekam na wznowienie rozgrywek. Sędziowanie meczów to dla mnie coś więcej niż tylko bieganie z gwizdkiem i rozstrzyganie boiskowych decyzji. To pasja, której poświęcam stosunkowo dużo czasu, zdarza się nawet, że i kosztem najbliższych mi osób. Do tego dochodzi jeszcze praca zawodowa. W każdej sytuacji staram się jednak dostrzegać plusy. Teraz przynajmniej więcej czasu mogę spędzić z rodziną, która przez wszystkie te lata mocno mi kibicuje i wspiera w realizowaniu moich marzeń.

■ **Zanim zostałeś sędzią, trenowałeś w Pelikanie. Z jakimi trenerami byłeś związany, na jakiej pozycji występowałeś i jak szło z piłką przy nodze?**

Odkąd sięgam pamięcią, mój wolny czas zawsze wypełniała aktywność fizyczna. Najpierw kopaliśmy z bratem na podwórku, później w coraz to większym gronie na osiedlu. Pamiętam oglądanie pierwszych Mistrzostw Świata w 1994 r. w USA. „Mój” pierwszy finał i nieopisana radość po zwycięstwie Brazylii nad Włochami. Z jednej strony Romario i Bebeto, z drugiej Paolo Maldini czy Roberto Baggio i jego wielki dramat po niewykorzystanym karnej. To właśnie takie chwile kreowały we mnie miłość do piłki.

Kontynuując rodzinne tradycje – mój tata, wujek i dziadek grali w Pelikanie. W wieku 11 lat trafiłem do drużyny „Biało-Zielonych”, gdzie do końca szkoły podstawowej trenowałem pod okiem trenera Artura Balika. Byłem zawodnikiem defensywnym, grającym na pozycji bocznego obrońcy. Największym zawodniczym sukcesem było powołanie do kadry województwa. W tym przypadku skończyło się tylko na marzeniach. W dodatku z biegiem lat okazało się, że lepszy ze mnie sędzia, niż piłkarz...

■ **Opowiedz, jak zaczęła się twoja przygoda z sędziowaniem.**

W wieku 17 lat, za namową ojca, zapisałem się na kurs sędziowski, który był organizowany



Dominik Cipiński (drugi z lewej) podczas meczu w Bradze, w Portugalii.

przez OZPN w Skierniewicach. Stwierdziłem, że to dobry pomysł, abym nie musiał na dobre rozstać się z futbolem. Po zaliczeniu egzaminów, od 2001 r. zostałem przyjęty na listę sędziów próbnych i tak zaczęła się moja przygoda z sędziowaniem. Pomimo młodego wieku i pewnych obaw, zawsze optymistycznie podchodziłem do życia i nowych wyzwań, a wszystko co robiłem starałem się robić na 100 proc. Jak widać sumienność i ciężka praca w tym przypadku się opłaciły. Gdybym nie dążył do rzeczy niemożliwych, nigdy bym ich nie osiągnął.

■ **Pamiętam, że zawsze było sporo kontrowersji w łowickiej halówce nt. sędziowania. Ty byłeś na uboczu, choć już wtedy wielu mówiło, że jesteś najlepszym sędzią. Dlaczego odszedłeś z sędziowania łowickiej halówki, która pewnie też została w twojej pamięci?**

Na łowickim parkiecie spędziłem bez mała 10 lat mojego życia. Generalnie piłka nożna to gra błędów, a pomyłki sędziowskie są nieodłącznym elementem tegoż widowiska, wkalkulowanym w zawodowe ryzyko. Zarówno my sędziowie, jak i piłkarze jesteśmy tylko ludźmi. Błędy zdarzają się praktycznie w każdym spotkaniu i trzeba to po prostu zaakceptować. W przypadku sędziego najważniejsza kwestia, to, czy taka pomyłka ma istotny wpływ na przebieg i końcowy wynik spotkania. To znamienne, że jak zawodnik nie wykorzysta rzutu karnego, to nikt nie mówi, że wypaczył wynik meczu. Natomiast, jak sędzia nie podyktuje rzutu karnego

w wyniku swojej pomyłki albo cwaniactwa zawodnika, to zarzut wypaczenia wyniku wobec sędziego pojawia się momentalnie. Mówię o tym w kontekście tego, że piłkarze są takimi samymi ludźmi jak my, mający prawo do błędów.

Wracając do odpowiedzi na pytanie: być może moje sędziowanie na lokalnym podwórku zostało dostrzeżone. Dostałem propozycję spróbowania swoich sił w profesjonalnej lidze Futsal z przesyłką pod auspicjami PZPN. Jak widać niespełna po kilku latach okazało się, że był to przysłowiowy strzał w dziesiątkę.

■ **Był czas, że sędziowałeś na boisku trawiastym. Jaka najwyższą ligę sędziowałeś? I czy zapadł Ci w pamięci jakiś szczególny mecz, jeżeli chodzi o atmosferę czy nietypowe sytuacje?**

Najwyższą klasą rozgrywkową, w której byłem sędzią głównym była III liga. Sędziowałem w niej przez 6 kolejnych lat, począwszy od sezonu 2009/2010. W tym okresie jeździłem również na zaplecze Ekstraklasy jako sędzia techniczny. Jednym z takich, które zapamiętam do końca życia, był mecz ŁKS Łódź – Legia II Warszawa. Sędziowałem przy 2 tysiącach kibiców. Miałem też sposobność poprowadzić pierwsze rozegrane spotkanie ŁKS-u na wyjeździe po spadku do IV ligi w Przedborzu. Pierwszy raz widziałem wtedy w jednym miejscu tylu po zęby uzbrojonych funkcjonariuszy, którzy zabezpieczali to widowisko. Praktycznie na jednego kibica gości przypadał jeden policjant. Dodatkowo w I połowie musiałem przerwać spotkanie na

8 minut, z powodu petard hukowych i rac wrzuconych na płytę boiska. Wówczas musiałem przedłużyć ten mecz o 10 minut.

■ **Swego czasu można było Cię często spotykać na boisku OSiR, a dokładniej na bieżni. Mało osób zdaje sobie sprawę, że do sędziowania trzeba być dobrze przygotowanym, także fizycznie i kondycyjnie.**

Szkolenie i przygotowanie fizyczne w Polsce stoi na naprawdę wysokim poziomie. Są jednak tego wymierne efekty. Nasi rozjemcy prowadzą zawody na najwyższych imprezach, jak ME czy MŚ. Od czasu, kiedy przewodniczącym Kolegium Sędziów PN został Zbigniew Przesmycki, do sędziowania wprowadzono zawodowe standardy. Sędzia piłkarski to w tej chwili zawód jak każdy inny, chociaż tylko nieliczna grupa zatrudniona jest na etacie, i żyje tylko i wyłącznie z sędziowania. Niemniej jednak od wszystkich wymaga się profesjonalizmu i pełnego zaangażowania.

W PZPN zatrudniony jest trener przygotowania fizycznego, który co tydzień wysyła plan treningów dedykowany poszczególnym grupom arbitrow. W zależności od okresu, w którym się znajdujemy, trenujemy przynajmniej 2-3 razy w tygodniu, do tego jeden trening na siłowni.

Poza tym, że jesteśmy stale monitorowani za pomocą sport testerów, dochodzą do tego egzaminy sprawnościowe zazwyczaj przed rozpoczęciem i w trakcie sezonu. Bada się nam również tkankę tłuszczową. W dużej mierze od tego jak jesteśmy przygotowani

do zawodów, zależą podejmowane przez nas na boisku decyzje. W moim przypadku, przy takim natężeniu pracy, znajduję również czas na odnowę biologiczną. Jesteśmy regularnie poddawani egzaminom sprawnościowym i testom teoretycznym. Spotykamy się na warsztatach, analizujemy klipy z naszych meczów.

To, że awansowaliśmy do danej klasy rozgrywkowej nie znaczy, że będziemy tam zawsze. Cały czas czujemy za plecami oddech kolegów z niższych lig, którzy również mają swoje aspiracje. Poza treningami 2-3 razy w tygodniu, nie bez znaczenia jest odpowiednia dieta, którą też stosuję.

■ **Droga arbitra poprowadziła Cię na parkiet. Jakie różnice są w sędziowaniu na boisku i w hali?**

Piłka nożna trawiasta i ta na parkiecie to dwie różne dyscypliny sportu. Największą różnicą jest tempo w jakim toczy się spotkanie i liczba zdarzeń do oceny w ich trakcie. Tylko te kwestie sprawiają, że w hali sędziuje się zdecydowanie trudniej. Do tego dochodzi jeszcze szereg niuansów, które przez cały czas trzeba mieć z tyłu głowy. Z jednej strony dzięki wprowadzeniu fauli akumulowanych jest ich popemianych stosunkowo mniej. Z drugiej zaś strony tak bardzo istotne jest ich odgwizdywanie. Co innego na dużym boisku, gdzie faul w środkowej strefie boiska można odgwizdać bez żadnych konsekwencji. Jedynym plusem jest na pewno brak przepisu o spalonym. Najważniejsze różnice to błąd 4 sekund, praktycznie przy każdym wznowieniu gry, podwójne zagranie do bramkarza, gra z bramkarzem lotnym albo faule akumulowane i przedłużony rzut karnej z 10 metra. Generalnie w futsalu wystarczy chwila dekoncentracji – i niestety o jakiś błąd.

■ **Za tobą spory awans, od 2020 roku zostałeś Sędzią międzynarodowym FIFA. Trudno było się znaleźć w takim gronie? Ilu jest takich arbitrow w Polsce?**

W naszym kraju, włącznie ze mną są 4 osoby, które mogą prowadzić mecze z emblematem sędziowskim FIFA Futsal Referee na stroju sędziowskim. Tym bardziej jest to dla mnie dużą nobilitacją i wyróżnieniem. Pracowałem na ten sukces praktycznie od początku mojej kariery, każdym meczem coraz bardziej zbliżając się do spełnienia mojego marzenia. Znaleźć się w takim gronie, to jedno, ale teraz trzeba każdym meczem udowodniać, że ta nominacja nie była na wyrost. Nie bez znaczenia jest też znajomość języ-

ka angielskiego, z którego znajomości musiałem zdać odpowiednie egzaminy.

■ **Czy w wolnym czasie oglądasz mecze piłkarskie i skupiasz się właśnie na decyzjach sędziowskich?**

Teraz coraz rzadziej, ale był czas, kiedy oglądałem praktycznie wszystkie mecze, które były transmitowane w telewizji. Tak właśnie wyglądają nasze warsztaty szkoleniowe. Przygotowane klipy z ciekawymi sytuacjami rozkładamy na czynniki pierwsze i analizujemy je krok po kroku. Skupiamy się nie tylko na końcowej decyzji, ale również nad „mową ciała” sędziego. Sędziowanie meczu piłkarskiego to pewnego rodzaju sztuka. Czasami tak jak aktorzy na scenie teatru, tak i my musimy zakładać różnego rodzaju maski. Jednocześnie przez cały czas zachowując spokój i opanowanie.

■ **Sporo mówiło się w ostatnim czasie, jeżeli chodzi o sędziowanie, o systemie VAR. Jak oceniasz ten system i czy spodziewałeś się w przeszłości, że taki system się pojawi?**

W środowisku sędziowskim mówiło się o tym już od dłuższego czasu i wprowadzenie systemu wideo weryfikacji było tylko kwestią czasu. FIFA długo broniła się przed tą decyzją obawiając się, że w ten sposób zostanie „zabita” cała filozofia futbolu. Zarówno piłka nożna, jak i inne dyscypliny sportu rozwinęły się do tego stopnia, że musiał nastąpić kiedyś ten przełom. Generalnie jest to bardzo dobre rozwiązanie, które pozwala uniknąć wielu błędów, ale jak się niejednokrotnie okazało, nawet ono nie daje stuprocentowej gwarancji. Uważam, że kwestią czasu jest wprowadzenie powyższego systemu również w futsalu.

■ **Powiedz co zrobić, żeby zostać sędzią piłkarskim, bo chyba jest spora potrzeba w czasach, gdzie przybyło rozgrywek ligowych. Kiedyś byłeś odpowiedzialny za kursy sędziowskie?**

Może zabrzmiało trochę banalnie, ale jedyną drogą, żeby wstąpić do „Świata Sprawiedliwych” jest ukończenie kursu. To jednak pierwszy krok w tej całej układance. Najważniejsze to jednak zdobywanie doświadczenia, poprzez boiskową praktykę. Od kiedy pamiętam, zawsze brakowało chętnych do sędziowania meczów piłki nożnej. Tym bardziej jest z tym kłopot w dzisiejszych czasach. Faktycznie byłem kiedyś odpowiedzialny za szkolenie przyszłych adeptów sztuki sędziowskiej. Niestety w Łowiczu przez te wszystkie lata utrzymało się tylko kilka osób. ■



Piłkarze GKS Bedno w spotkaniu 13. kolejki skierniewickiej A klasy pewnie pokonali ekipę Czarnych Bednary, ustalając rezultat meczu na 7:0.

**Piłka nożna** | Podsumowanie rundy

## GKS Bedno na drugim miejscu w skierniewickiej A klasie

W rundzie jesiennej drużyna GKS Bedno zanotowała bardzo dobry występ w skierniewickiej A klasie.

Zespół w 13 meczach zdobył 31 punktów, zajmując drugie miejsce w tabeli, tracąc do lidera – Mazovia Rawa Mazowiecka 1 punkt. Piłkarze z Bedna wykazali się wysoką formą strzelecką, umieszczając w bramce rywali piłkę 53 razy, tracąc jedynie 14 goli. Na własnym boisku wygrali trzy me-

cze, uzyskali jeden remis, doznali jednej porażki, strzelili 16 goli i 6 stracili. Na wyjeździe wygrali 7 meczy, nie uzyskali żadnego remisu, doznali jednej porażki, zdobyli 37 bramek i stracili 8.

**Najlepsi strzelcy w drużynie GKS Bedno:**

1. Michał Wiśniewski	15
2. Bartłomiej Lewańczyk	7
3. Damian Okupski	6
Kamil Kowalczyk	6
5. Łukasz Szczygalski	4

**Skład drużyny GKS Bedno:** Maciej Jackowski, Mateusz Sawicki, Marcin Panek, Bruno Dos

Santos, Bartek Baranowski, Łukasz Szczygalski, Damian Okupski, Kamil Błęcki, Kamil Gałązka, Patryk Gałęcki, Łukasz Gałązka, Mateusz Giziński, Marcin Głogowski, Kamil Kowalczyk, Michał Dylak, Przemysław Kucharski, Szczepan Kacprzak, Bartłomiej Lewańczyk, Damian Michalski, Michał Wi-

śniewski, Łukasz Górczyński, Brajan Kostrzewa, Szymon Wódka. Trener: Łukasz Znyk

**Tabela końcowa skierniewickiej A klasy po rundzie jesiennej:**

1. Mazovia Rawa Mazowiecka	13	32	45:11
<b>2. GKS Bedno</b>	<b>13</b>	<b>31</b>	<b>53:14</b>
3. Korona Wejście	13	28	48:20
4. Astra Zduny	13	25	27:15
5. Czarni Bednary	13	23	31:29
6. Wola Wola Chojnata	13	22	38:30
7. Dar Placencja	13	20	30:25
8. Olimpia Niedźwiada	13	19	34:29
9. Białka Biała Rawska	13	13	16:24
10. Sokół Regnow	13	13	23:28
11. Rawka Bolimów	13	13	33:43
12. Vagat Domaniewice	13	10	13:58
13. Start Złaków Borowy	13	7	18:55
14. Łaktoza Łyszkowice	13	7	11:39

### RZUT OKIEM | LEKKOATLECI CZEKAJĄ NA STARTY



Sport w gminie Zduny zawsze odgrywał dużą rolę, jest tu też kilka sekcji, w których dzieci i młodzież mogą doskonalić swoje umiejętności, np. klub siatkarski LKS Retki, klub piłkarski Astra Zduny, czy sekcje sportowe UKS GOK Zduny. Wysoki poziom prezentują też uczniowie, którzy w sporcie szkolnym zdobywają medale na arenie wojewódzkiej. Wszystko to nie byłoby możliwe, gdyby nie pasjonaci sportu, którzy zaszczepiają młodzieży swoją pasję. Jednym z nich jest Stanisław Znyk, nauczyciel w-f w Szkole Podstawowej w Nowych Zdunach i trener lekkiej atletyki w miejscowym klubie. O jego pasji i o sytuacji w klubie w czasie pandemii rozmawiał Zbigniew Łaziński. Zapis tej rozmowy przeczytasz w kolejnym numerze Nowego Łowiczana. Na zdjęciu: Stanisław Znyk (z prawej) z lekkoatletyczną młodzieżą oraz Zofią Kucharską (z lewej) – zawodniczką-weteranką lekkiej atletyki i nauczycielką wychowania fizycznego w II LO im. M. Kopernika w Łowiczu.

### Piłka nożna | Niższe ligi

## Sezon najprawdopodobniej zostanie anulowany

Wygląda na to, że cały jesienny wysiłek w niższych ligach piłkarskich pójdzie na marne.

Wiceprezes Polskiego Związku Piłki Nożnej, Marek Koźmiński, w rozmowie z Onetem wykluczył raczej możliwość dokończenia sezonu w rozgrywkach amatorskich od trzeciej ligi w dół. – Chcemy, aby ligi profesjonalne dograły sezon do końca, bo za nimi stoją pieniądze, biznes. Na zabawę w futbol amatorski przyjdzie jeszcze czas. Ten sezon w niższych ligach

zostanie najprawdopodobniej anulowany. Tam wynik nie jest aż tak ważny, to jest bardziej zabawa – powiedział. To oznacza, że w ligach od III w dół wszystko trzeba będzie jesienią zaczynać od początku, czyli sezon jak gdyby się nie odbył.

Przypomnijmy, po rundzie jesiennej KS Żychlin w łódzkiej klasie A zajmuje 14 miejsce w tabeli, GKS Bedno – grający w skierniewickiej A klasie zajmuje drugie miejsce i Olimpia Oporów – występująca w łódzkiej B klasie zajmuje trzecie miejsce.

### Piłka nożna

## Bez sparingów w okresie przygotowań

Kluby I i II ligi będą przygotowywać się do wznowienia sezonu 2019/2020 bez rozgrywania meczów sparingowych.

To jedno z ustaleń jakie zapadło podczas wideokonferencji z udziałem lekarzy klubowych – poinformował widzawtom.pl.

Zakaz rozgrywania sparingów ma zminimalizować zagrożenie zakażenia koronawirusem. Każdy z klubów musiał zgłosić listę pięćdziesięciu graczy, trenerów i pracowników, którzy muszą regularnie kontrolować swój stan zdrowia, m.in. dwa razy dziennie mierząc temperaturę, a także przekazywać informacje do wyznaczonej osoby – klubowego lekarza.

Info: Łódzki Futbol

### Futsal | Ekstraklasa

## Drużyna ze Zduńskiej Woli z brązowym medalem

Sezon futsalowej ekstraklasy – jak poinformował Andrzej Dąbrowski z Gatty Active Futsal Team Zduńska Wola – został zakończony.

Za ostateczną uznano tabelę po 18 kolejkach, a to oznacza, że klub

ze Zduńskiej Woli zdobył medal brązowy. Mistrzem Polski został najlepszy w ostatnich latach polski team futsalowy, czyli Rekord Bielsko-Biała. Tytuł wicemistrza przypadł beniaminkowi z Constructu Lubawa. Info: Łódzki Futbol

