www.lowiczanin.info

ŁOWICZANIN

TYGODNIK ZIEMI ŁOWICKIEJ

TYGODNIK LOKALNY

Cena 4,70 zł
(w tym 5% VAT)

Boże Ciało w obiektywie
Łowiczaków – str. 16–17

Komu szybka kolej zabierze dom
– wybrany wariant trasy – str. 12

Honorowy Obywatel Łowicza zdecydował się
zostać w Rosji. To nie jest fejk – 3

CZWARTEK 23 czerwca 2022 | **NR 25** (1512) | Rok XXXII | ISSN 1231-479x

Łowicz | Co się kryje za bulwersującą pacjentów decyzją?

Dlaczego zamykają ortopedię?

Jeszcze niedawno zespół ortopedów wykonujących od roku zabiegi w łowickim szpitalu chwalił się, że wykonał 150 operację. Pacjenci, przyjmowani tylko na NFZ, nie skazani na prywatne wizyty, byli zachwyceni. Podejmowano się kolejnych zabiegów, nie tylko kolan i stóp, ale i ręki. A dziś już wiemy, że od 1 lipca ortopedzi nie wejdą już na salę operacyjną. Umowę wypowiedziano im w marcu, trzy miesiące okresu wypowiedzenia właśnie mijają. Dlaczego do tego doszło?

WOJCIECH WALIGÓRSKI
wojciech.waligorski@lowiczanin.info

EWA MRZYGŁÓD -WALIGÓRSKA
ewa.waligorska@lowiczanin.info

Filip Płużański, lekarz będący twarzą tego zespołu ortopedów, główny udziałowiec i do niedawna prezes, a obecnie prokurent spółki „Ostry dyżur”, z którą łowicki ZOZ zawarł umowę na świadczenie zabiegów ortopedycznych, nie ukrywa rozgoryczenia. – Co się stało? Myślę, że to jest jakaś zmiana kierunku, w jakim szpital będzie miał się rozwijać. Zmieniła się koncepcja, jest nowy dyrektor – odpowiada na nasze pytania. – Ale dla mnie ta decyzja jest niezrozumiała i nie sądzę, żeby była podyktowana wyłącznie względami finansowymi.

Filip Płużański mówi, że gdy jego zespół wykonywał wspomniany 150 zabieg, to był już po otrzymaniu wypowiedzenia, ale cały czas sytuacja była dziwna. Wspomina, że został wezwany na rozmowę i usłyszał: wypowiadamy umowę. Bez żadnego wytłumaczenia o co chodzi. Był przez rok wicedyrektorem tego szpitala, więc miał świadomość jak wygląda zarządzanie tą placówką, nie był właściwie zdziwiony, ale jednak przez chwilę jeszcze obiecywano mu jakiś konkurs, przetarg na te usługi i że to wszystko będzie już niedługo – ale nie było i nie ma do tej pory.

FOT. NADESŁANE / FILIP PŁUŻAŃSKI

Artroskopowa rekonstrukcja łąkotki stawu kolanowego w szpitalu w Łowiczu.
Na zdjęciu dr Torzecka z zespołem.

Zadowoleni pacjenci? Są tacy

Niezrozumiała jest też dla pacjentów, z którymi rozmawialiśmy w poczekalni poradni ortopedycznej ZOZ. Oni akurat czekali na porady i interwencje ambulatoryjne – a te nadal będzie prowadził ten sam zespół lekarzy – ale informację o likwidacji operacji ortopedycznych przyjmowali z niedowierzaniem i oburzeniem. I obawą, że ci lekarze znikną także z poradni.

Pani Elżbieta (imiona zmienione) z Wygody sama leczy stawy kolanowe, ale trafiła na Ułańską z wnuczką. Ta bowiem kilka tygodni temu uderzyła się zewnętrzną częścią stopy w mebel, stopa bardzo ją bolała, okazało się, że w wyniku uderzenia pękła jedna z kości stopy. Ortopeda w innej placówce założył jej gips, jednak stopa bolała ją nadal. Rodzina doradziła jej, by przyszła do przychodni na Ułańską. Tutaj lekarz ortopeda stwierdziła, że gips jest zbyt luźny, wystarczyło zdjęć gips i nowy założyć poprawnie, ciaśniej.

Pani Anna z Łowicza kilka lat temu leczyła chore biodra u ortopedy w jednej z łowickich przychodni, była bardzo zadowolona, więc gdy zaczął dokuczać jej ból barku udała się do tej samej przychodni, niestety nie było już w niej poprzedniego ortopedy, kilka miesięcy wcześniej zmarł.

Zapisała się do innego w tej przychodni, niestety leczenie farmakologiczne: tabletki przeciwbólowe i różne maści nie pomogły jej w niczym, ból był coraz bardziej dokuczliwy. Dopiero na Ułańskiej otrzymała pomoc.

Badanie rtg barku i kręgów szyjnych nie wykazało żadnego złamania, natomiast zrobione przez ortopedę usg ujawniło poważny stan zapalny w stawie barkowym. Pani ortopeda zaczęła od leczenia stanu zapalnego. Pomogła jej seria zastrzyków. W tej chwili Anna nie pamięta już o bólu barku.

str. 9

Trucker King 2022 | Integracja w gronie fascynatów ciężarówek

„Spodziewamy się około 200 ciężarówek”

Wielkimi krokami zbliża się w Łowiczu zlot miłośników ciężarówek. Łowicki Trucker King 2022 odbędzie się 25 czerwca na działce przy ul. Ekonomicznej w Łowiczu. W programie imprezy przewidziano wiele atrakcji, które ucieszą dzieci i dorosłych.

Za organizację imprezy odpowiadają przedstawiciele łowickich firm transportowych. Szymon Szymanik z F.H. IMO powiedział nam, że jak dotąd do udziału w imprezie zgłoszono już około 50 ciężarówek, ale przewiduje, że będzie ich co najmniej kilka razy tyle. – Spodziewamy się około 200 ciężarówek – mówi w rozmowie z nami.

Celem imprezy jest integracja w gronie fascynatów ciężarówek, ale ważnym jej elementem jest także zbiórka pieniędzy na cel charytatywny. Tym razem będzie można pomóc Zosi Biegańskiej z Krępy, która cierpi na czterokończynowe porażenie mózgowe z towarzyszeniem padaczki lekoopornej.

Szymon Szymanik zapowiada, że na działce przy ul. Ekonomicznej przygotowanych zostanie wiele atrakcji, z których będą mogli skorzystać dorośli i dzieci. Atrakcją samą w sobie będą ciężarówki. Nie tylko zostaną one zaprezentowane, ale też wezmą udział w różnych konkursach, np. na najładniejsze oświetlenie, na najgłośniejszy „wydech”, na najlepsze wnętrze. Wybrana zostanie też „Ciężarówka Publiczności”.

Dla dzieci pojawią się m.in. dmuchańce, lody, wata cukrowa i malowanie buziek. W programie przewidziano również grill i poczęstunek przygotowany przez Koło Gospodyń Wiejskich „Zdunianki”. Czekają nas też ciekawe pokazy, m.in. w wykonaniu strażaków. Podobnie jak w latach ubiegłych można się spodziewać, że pojawią się też przedstawiciele policji i Inspekcji Transportu Drogowego. O dobrą atmosferę zlotu zadba Dj.

Impreza startuje o godzinie 15:00, a wejście na nią będzie darmowe. **aa**

Łowicz | Ulica Czajki

Ruszają prace, ulica nieprzejezdna

Budowa kanalizacji sanitarnej w ul. Czajki w Łowiczu rozpocznie się jeszcze przed wakacjami. Firma Trakt, która wygrała przetarg na roboty, ustaliła już z ratuszem termin wejścia na plac budowy.

Przypomnijmy, że zgodnie z rozstrzygniętym przetargiem Trakt dokończy budowę kolektora we wspomnianej ulicy na długości około 700 m. Inwestycja będzie kosztować miasto 2,6 mln zł. Wcześniej na długości ok. 500 m był budowany przez Zakład Usług Komunalnych.

Realizacja inwestycji jest warunkiem do odtworzenia nawierzchni, która w części, gdzie kanalizacja została już wybudowana, jest w tragicznym stanie.

Zgodnie z porozumieniem zawartym między firmą Trakt a ratuszem budowa kanalizacji rozpocząć się miała 22 czerwca i będzie trwać do listopada. W czasie prowadzenia robót ulica będzie całkowicie nieprzejezdna. **tb**

Bezpieczeństwo

NASI DZIENNIKARZE DO WASZEJ DYSPOZYCJI
OD 8.30 DO 15.30
Telefon redakcyjny 500 105 817
e-mail: mirka.wolska@lowiczanin.info
MIROSŁAWA WOLSKA-KOBIERECKA

FOT. AGNIESZKA ANTOSIEWICZ

Skrzyżowanie było przez pewien czas nieprzejezdne.

Łowicz | Zderzyły się Mercedes, Audi i Kia

Tu już dawno powinno być rondo

14 czerwca o około godziny 9.10 na skrzyżowaniu ul. Ułańskiej, Starościńskiej i Topolowej w Łowiczu zderzyły się trzy samochody. – Tu już dawno powinno być rondo – mówili mieszkańcy, których spotkaliśmy na miejscu.

Rzecznik policji w Łowiczu kom. Urszula Szymczak przekazała nam, że uczestniczyły w nim trzy pojazdy: Mercedes – którym kierowała 76-letnia mieszkanka Częstochowy, Kia – za kierownicą której siedział 50-letni łowiczanin i Audi – którym kierowała 36-letnia mieszkanka powiatu łowickiego.

Wstępnie policjanci ustalili na miejscu, że winę za spowodowanie zdarzenia ponosi kierująca Mercedesem, która nadjeżdżając od strony ul. Topolowej nie zastosowała się do znaku „STOP". Na skutek wymuszenia pierwszeństwa przejazdu na skrzyżowaniu uderzyła w samochód marki Kia, który poruszał się ul. Ułańską. Następnie kierująca Mercedesem uderzyła też w Audi, które jadąc ul. Starościńską zatrzymało się przed znakiem „STOP" i oczekiwało na swoją kolej opuszczenia skrzyżowania.

Wskutek zdarzenia do szpitali w Łowiczu i Skierniewicach trafiły aż 4 osoby. Były to kierująca Mercedesem i jej pasażerka, a także kierujący samochodem Kia i jego pasażerka. **aa**

Gmina Bielawy | O krok od tragedii

18-latka wjechała w dom w Emilianowie. Nie miała uprawnień, uczyła się jeździć

Mieszkańcy jednego z domów w Emilianowie w gminie Bielawy są wstrząśnięci. W piątek 17 czerwca wieczorem siedzieli całą rodziną przy stole, gdy nagle usłyszeli potężny huk. Po chwili okazało się, że w budynek uderzył samochód.

FOT. AGNIESZKA ANTOSIEWICZ

Samochód wjechał w jeden z domów w Emilianowie.
Kierująca była pod wpływem alkoholu, dopiero uczyła się jeździć.

Z naszych ustaleń wynika, że podróżowało nim dwoje młodych ludzi – kobieta i mężczyzna. Za kierownicą Fiata Bravo prawdopodobnie siedziała kobieta. Została ranna, karetka przewiozła ją do szpitala. Mężczyzna podróżujący razem z nią to mieszkaniec Emilianowa. Z relacji świadków wynika, że oddalił się z miejsca zdarzenia. Mógł doznać szoku.

Wstrząśnięci są także mieszkańcy domu, w który uderzył samochód. Zamieszkuje go wielopokoleniowa rodzina, są w nim małe dzieci. Ich tata powiedział nam, że często bawią się w pobliżu domu, on sam czasem rozmawia z sąsiadem przy ogrodzeniu. Po tym jak wjechał w nie samochód, z ogrodzenia nic nie zostało. Rodzina nie chce nawet myśleć, do jakiej mogło dojść tragedii.

Bezpośrednio po zdarzeniu samochód zatrzymał się w pozycji odwróconej do kierunku jazdy, był oparty o budynek mieszkalny. Członkowie mieszkającej w nim rodziny relacjonują, że widzieli pojazd w oknie. Dopiero potem samochód został postawiony na kołach.

Zdaniem sąsiadów rodziny Emilianowa samochód jechał przez wieś z dużą prędkością. Świadczą o tym długie ślady hamowania pozostawione na jezdni. Wieczorem w dniu wypadku policja przekazała nam, że kierująca pojazdem to 18-letnia mieszkanka powiatu łowickiego. Badanie na trzeźwość wykazało ponad 0,9 promila alkoholu w jej organizmie. Razem z nią podróżował 24-letni mężczyzna również z naszego powiatu. Początkowo oddalił się z miejsca zdarzenia, jednak został odnaleziony.

Młoda kierująca nie posiadała uprawnień do prowadzenia pojazdu. Nieoficjalnie dowiedzieliśmy się, że 24-latek uczył ją jeździć samochodem. **aa**

Łowicz | Na ruchliwym skrzyżowaniu

BMW uderzyło w Seata

21 czerwca około godziny 7.30 na skrzyżowaniu ulic Warszawskiej i Poznańskiej doszło do zderzenia dwóch samochodów osobowych. Na szczęście nikt poważnie nie ucierpiał, uszkodzone zostały jedynie pojazdy.

FOT. TOMASZ BARTOS

Kolizja na skrzyżowaniu ulic: Warszawskiej i Poznańskiej w Łowiczu, na zdjęciu uszkodzony Seat.

Z ustaleń policjantów wynika, że kierujący samochodem osobowym marki BMW 36-letni mieszkaniec powiatu łowickiego jadąc od centrum miasta ul. Warszawską nie zachował należytej ostrożności na skrzyżowaniu z Poznańską. Mężczyzna, chcąc włączyć się do ruchu, nie ustąpił pierwszeństwa przejazdu poruszającemu się w kierunku Warszawy pojazdowi marki Seat, którym kierowała 19-letnia mieszkanka Łowicza.

Prowadzone przez niego BMW uderzyło w prawy bok Seata, uszkadzając karoserię oraz przednie koło. Kolizja spowodowała poważne utrudnienia w ruchu w obrębie skrzyżowania, które trwały około godziny.

Prowadzący pojazdy byli trzeźwi. Sprawca kolizji został ukarany mandatem w wysokości 1.5 tys. zł. **tb**

Kalenice | Kolejne interwencje OSP

Pożar za pożarem w dawnej kopalni

Cztery zastępy OSP z Kalenic, Czatolina i Łyszkowic brały udział w akcji gaszenia pożaru na terenie byłej kopalni żwiru firmy Eurovia w Kalenicach, położonej przy drodze do Woli Lubiankowskiej.

Pożar wybuchł 14 czerwca około godz. 22.00. Objął około pół hektara nieużytków. Prawdopodobną przyczyną pojawienia się ognia było zaprószenie ognia przez nieznane osoby. Akcja gaśnicza zakończyła się o godz. 23.34.

Jak podaje Alarmowy Łowicz, w rejonie Czatolina, Kalenic i Uchania Górnego od początku maja doszło do ponad 20 pożarów traw, nieużytków i lasu. Przyczyną może być celowe zaprószenie ognia przez nieznane osoby.

Tylko jednego dnia, 18 czerwca, OSP Kalenice wyjeżdżało aż do trzech tego typu pożarów. **mwk**

Gmina Bielawy | Zatrzymanie w Oszkowicach

Pędził tak, że stracił prawo jazdy

Policjanci z patrolu drogowego KPP w Łowiczu zatrzymali w sobotę, 18 czerwca, kierowcę, który w terenie zabudowanym przekroczył dozwoloną prędkość aż o 75 km/h (!).

Do zatrzymania miłośnika szybkiej jazdy doszło o godz. 18.00 w Oszkowicach w gminie Bielawy. Siedzący za kierownicą BMW 48-letni mieszkaniec powiatu łowickiego na terenie zabudowanym, gdzie, przypomnijmy, wolno poruszać się z prędkością 50 km/h, rozwijał prędkość aż 125 km/h.

Za rażące przekroczenie dopuszczalnej prędkości mężczyzna stracił prawo jazdy na okres 3 miesięcy. Oprócz tego został ukarany mandatem oraz punktami karnymi.

Przypomnijmy, że obecny taryfikator przewiduje w takim przypadku mandat w wysokości aż 2.500 zł i 10 punktów karnych. **tb**

Kocierzew Płn.

Kierowca miał 2 promile

19 czerwca Policjanci z Komendy Powiatowej Policji w Łowiczu zatrzymali w Kocierzewie Północnym mężczyznę, który w stanie nietrzeźwości prowadził samochód.

Do zatrzymania doszło po godz. 21.00. Jak się okazało w wyniku badania, 34-letni mieszkaniec powiatu sochaczewskiego kierujący samochodem osobowym marki Opel miał w organizmie 2 promile alkoholu.

Oprócz tego usiadł za kierownicę mimo ciążącego na nim wyroku Sądu Rejonowego w Skierniewicach o zakazie prowadzenia pojazdów mechanicznych.

Za złamanie zakazu prowadzenia pojazdów (art. 244 k.k.) grozi mu kara pozbawienia wolności od 3 miesięcy do 5 lat. **tb**

Aktualności

Łowicz, Moskwa | Decyzja piłkarza wywołała kontrowersje

Maciej Rybus nie zagra już z orzełkiem na piersi

20 czerwca zapadła decyzja w sprawie gry w reprezentacji Polski pochodzącego z Łowicza piłkarza Macieja Rybusa. Lakoniczny komunikat Polskiego Związku Piłki Nożnej mówił o tym, iż selekcjoner Czesław Michniewicz poinformował piłkarza o tym, że w związku z jego aktualną sytuacją klubową nie powoła go na wrześniowe zgrupowanie reprezentacji oraz nie będzie brał pod uwagę przy ustalaniu składu kadry, która pojedzie na mistrzostwa świata w Katarze.

FOT. ARCHIWUM NL

Maciej Rybus i Krystian Cipiński na uroczystości nadania temu pierwszemu tytułu Honorowego Obywatela Łowicza w 2018 roku. Cipiński wnioskował o to wyróżnienie. Dziś nadal broni Rybusa – jakby nic się nie stało.

MIRKA WOLSKA -KOBIERECKA

mirka.wolska@lowiczanin.info

Tydzień wcześniej wszystkie ogólnopolskie media obiegła informacja o tym, że Maciej Rybus zdecydował się pozostać w Rosji. Skończył się wprawdzie jego 5-letni kontrakt z Lokomotiw Moskwa, ale piłkarz zawarł nowy, dwuletni kontrakt, ze Spartakiem Moskwa. Jego decyzja wstrząsnęła wieloma osobami, które go krytykują za to, że w czasie trwającej wojny na Ukrainie, nakładania sankcji na Rosję, jej oligarchów i firmy, które nie wycofały się z rynku rosyjskiego, polski piłkarz nie odciął się – zawodowo – od Rosji.

Wpisany w putinowską propagandę

Jak wiadomo, jego żoną jest Rosjanka, a dwójka dzieci nawet nie mówi po polsku, więc z osobistego punktu widzenia decyzja z pewnością nie była łatwa. A jednak wywołuje kontrowersje, zwłaszcza, że oficjalne komunikaty w tej sprawie – nie wiemy przez kogo pisane – pasują jak ulał do retoryki, jaka płynie na inne tematy z Kremla.

„Udało się i jestem bardzo zadowolony. Moja rodzina jest szczęśliwa. Od dawna jestem w Rosji, więc rozważałem tę opcję. Czy na decyzję wpłynęło to, że moja żona jest Rosjanką? Też chciała tu zostać. Czuję się tu bardzo dobrze, moje dzieci chodzą do przedszkola.” – to jeden z krążących w internecie cytatów.

Na domiar złego menedżer „naszego” piłkarza, Mariusz Piekarski, w publicznych wystąpieniach insynuuje, że powrót piłkarza do Polski, do której przybyły miliony Ukraińców, byłby dla rodziny Macieja Rybusa niebezpieczny. Za to stolica Rosji jest dobrym miejscem do kibicowania piłkarzom. To też wpisuje się w propagandę putinowską.

Rosyjski paszport?

Ale o Rybusie możemy teraz przeczytać wszędzie i dużo. Obiektywnie patrząc na nie – jest on antybohaterem.

Jak napisał Dariusz Grzędziński we Wprost.pl, cytując Przemysława Langiera z Goal.pl – w Rosji piłkarz staje się narzędziem propagandy, a Rybus wpisał się w tę narrację, czy chciał, czy nie. Teraz więc będzie wykorzystany do pokazania Rosjanom, jak normalny jest kraj, w którym żyją.

A Sport.pl 20 czerwca informuje, że Rosjanie już zaproponowali Maciejowi Rybusowi wydanie rosyjskiego paszportu w trybie przyspieszonym, z związku z tym, że Polacy postąpili z nim „po świńsku” – tak miał powiedzieć Dmitrij Świszczew, przewodniczący Komisji Kultury Fizycznej i Sportu.

Co mówią mieszkańcy i internauci?

W naszej sondzie internetowej 66% respondentów było zdania, że Maciej Rybus nie powinien grać w reprezentacji Polski. Zanim decyzja ta zapadła, pytaliśmy o to w sondzie ulicznej mieszkańców Łowicza. Byli bardzo łagodni w ocenach, a wymienili dwa czynniki, które miały znaczenie: rodzina i pieniądze.

– Ciężko jest to rozpatrywać, jeśli wziąć pod uwagę, że ma żonę Rosjankę. Myślę, że wiele osób na jego miejscu postąpiłoby podobnie. Uważam, że względy prywatne przeważyły nad polityką – powiedział pan Zbigniew.

Podobnie mówił Piotr: – To jego prywatna sprawa i w związku z tym nie powinny być wobec niego wyciągane jakikolwiek konsekwencje. To dobry zawodnik i dlatego powinien nas reprezentować w kadrze narodowej.

Dużo zrozumienia wyraził również Włodzimierz: – To jego prywatna decyzja, która, tak sądzę, wynikała z troski o rodzinę. Sytuacja nie jest taka oczywista, gdyż dobrze wiemy, co grozi ludziom w Rosji za otwarte manifestowanie swoich poglądów. Ja do niego nic nie mam.

– Znam go osobiście. Nigdy się nie lubiliśmy, dlatego nie chcę się wypowiadać na jego temat – dyplomatycznie odpowiedział kolejny mieszkaniec.

17-letni Miłosz był za to bezpardonowy: – Myślę, że tu po prostu chodzi o kasę. Otrzymał korzystną dla siebie ofertę, więc z niej skorzysta. Oliwier, również 17-letni, dodał: – W dzisiejszych czasach nie da się oddzielić niczego od polityki. Myślę, że stąd taka fala hejtu

18-letni Mateusz również był zdania, że żadne konsekwencje nie powinny być wyciągane wobec piłkarza. – Maciej Rybus dzięki grze w Pelikanie mógł rozpocząć swoją karierę, ale w późniejszych latach nie zapomniał o swoim pierwszym klubie. Kwestia transferu to wyłącznie kwestia kasy. Gdyby dostał korzystniejszą ofertę z jakiegoś zachodniego klubu, pewnie by z niej skorzystał

Honorowy Obywatel Łowicza. Nie każdy był za

Przypomnijmy, że Maciej Rybus w rodzinnym mieście 28 maja 2018 r. odebrał honorowe obywatelstwo. Decyzję w tej sprawie jednogłośnie podjęła Rada Miejska, a wcześniej kandydaturę rozpatrywał Sąd Honorowy, jednak nie obyło się bez kontrowersji. Po raz pierwszy dyskusja nt. honorowego obywatelstwa toczona była publicznie na sesji rady Miejskiej, a nie tylko podczas obrad Sądu Honorowego (w jego składzie pracowali burmistrz Krzysztof Kaliński, ówczesny przewodniczący Rady Miejskiej Michał Trzoska, a także radni Zofia Kroc, Zofia Wielemborek, Grzegorz Durka i Jakub Wolski).

I właśnie na sesji w lutym 2018 roku niektórzy radni wyrazili swoje wątpliwości dotyczące tego, czy powinien on to honorowe obywatelstwo dostać. Wyrażali je: Henryk Zasępa, Robert Wójcik i Marek Boroski. Henryk Zasępa zwracał uwagę na skromne uzasadnienie wniosku, który został złożony przez Krystiana Cipińskiego (ale podpisało się pod nim 6 radnych). Miało ono objętość jednego akapitu. Radny wskazał wówczas, że Maciej Rybus promuje Łowicz, ale jego zasługi są zbyt skromne na Honorowe Obywatelstwo. Bardziej właściwy byłby inny tytuł, np. Ambasador Łowicza (miasto wówczas takiego nie miało, obecnie jest też możliwość nadania tytułu Zasłużony dla Miasta Łowicza).

Marek Boroski również ocenił, że piłkarz miał za mało zasług na honorowe obywatelstwo, jest po prostu przeciętnym graczem w reprezentacji Polski. Robert Wójcik mówił, że nad kandydaturą Macieja Rybusa trzeba się zastanowić, ponieważ wzbudza ona kontrowersje.

Innego zdania był Michał Trzoska. Ocenił, że 28-29 lat (Rybus miał wówczas niespełna 29 lat) to dla piłkarza szczyt kariery, więc później na uhonorowanie go będzie za późno.

Wiceburmistrz Bogusław Bończak stał na stanowisku, że takiego piłkarza jak Rybus Łowicz nigdy nie miał i długo nie będzie miał. Krzysztof Igielski również chciał docenić sportowca za to, że wychował się w trudnym środowisku i miał w sobie tyle determinacji, aby rozwijać talent. Tylko sobie zawdzięcza, że doszedł tak daleko.

str. 5

> W Rosji piłkarz staje się narzędziem propagandy, a Rybus wpisał się w tę narrację, czy chciał, czy nie. Teraz więc będzie wykorzystany do pokazania Rosjanom, jak normalny jest kraj, w którym żyją.

Aktualności

Nie płać mandatu! Zgłoś czym opalasz swój dom – str. 15

FOT. TOMASZ BARTOS

Most na ul. Mostowej zostanie rozebrany niemal całkowicie, pozostaną tylko filary, na których wzniesiona zostanie nowa konstrukcja.

Łowicz | Przed ważną inwestycją

Most na Mostowej może kosztować 25,8 mln zł!

Pięć firm przystąpiło do drugiego przetargu na budowę mostu na Bzurze w ciągu ulicy Mostowej. 14 czerwca w ratuszu zostały one otwarte – i jest zaskoczenie.

Najtańsza złożona oferta, należąca do spółki Primost z Będzina, opiewa na 25 mln 85 tys. zł, co oznacza, że jest korzystniejsza od najtańszej oferty z poprzedniego przetargu, złożonej przez spółkę Trakt z Kutna, o 1 mln 236 tys. zł. Są to pieniądze, które pozostaną w budżecie miasta.

Przypomnijmy, że kilka tygodni temu pisaliśmy o decyzji unieważnienia przetargu na most, choć zarówno naczelnik Wydziału Inwestycji i Remontów w ratuszu Grzegorz Pełka, jak i burmistrz Łowicza Krzysztof Kaliński, twierdzili, że cena nie jest wygórowana i może być zaakceptowana. W ratuszu uznano jednak, że ceny stali na rynku ustabilizowały się w ostatnim czasie i można próbować obniżyć wartość zlecenia przez ponowne ogłoszenie przetargu. Burmistrz podkreślał, że głównym powodem jest brak środków w budżecie miasta.

Co ciekawe, obecna oferta, choć korzystniejsza, też przekracza zarezerwowane środki na ten cel – 22 mln 972 tys. zł. Należy się jednak spodziewać, że tym razem, o ile oferta jest prawidłowa i firma nie wycofa się z niej, przetarg zostanie rozstrzygnięty, a zlecenie udzielone.

Pozostałe cztery oferty, które wpłynęły do przetargu, opiewają na ceny wyższe niż ta zaproponowana przez spółkę z Będzina, bowiem od niespełna 29 mln zł do ponad 34 mln zł.

Spółka Primost z Będzina realizuje obecnie zlecenie powiatu łowickiego na budowę mostu na Bzurze w Kompinie w gminie Nieborów. Obserwując realizację tej inwestycji, można stwierdzić, że prace posuwają się bez zakłóceń i firma wykonuje założony harmonogram. **tb**

Łowicz | Osiedle Bratkowice

Dlaczego wygląd trawnika nie powala

Na os. Bratkowice Łowicka Spółdzielnia Mieszkaniowa rozpoczęła przygotowanie gruntu pod wysiew trawników oraz sadzenie krzewów, m.in. koszenie trawników wokół bloków.

Wygląd trawnika kłuje w oczy.

Nasz czytelnik, mieszkaniec osiedla, 10 czerwca zauważył koszenie trawy w rejonie bloku nr 10 i ocenił, że to bezmyślność ludzi odpowiedzialnych za podejmowanie decyzji w spółdzielni, gdyż koszenie przeprowadzono po burzy i ulewnych opadach. Trawnik po przeprowadzonych pracach był mocno zniszczony.

Z uwagi na deszczową pogodę (chodzi o burzę w nocy z 9 na 10 czerwca) prowadzenie prac tuż po niej istotnie nie wydaje się dobrym terminem, gdyż ziemia była mokra. Ciężki sprzęt, który wykonywał roboty na trawnikach, spowodował zniszczenie jego, jak i ziemi, tworząc koleiny na ok. 5 cm.

– Na razie pozostanie to w takim stanie, w jakim jest. Trzeba będzie poczekać aż trawa urośnie, a ziemia się ustoi – powiedział nam spotkany na miejscu gospodarz osiedla.

W tym roku Spółdzielnia planuje odnawianie trawników. Z założeń wynika, że prace potrwają do jesieni. Trawa w zasobach ŁSM koszona jest 5 razy w roku.

W rozmowie z prezesem Łowickiej Spółdzielni Mieszkaniowej Mariuszem Siewierą dowiedzieliśmy się, że z uwagi na rewitalizowanie terenów zielonych, a dokładniej wykonanie prac pod wysiew trawy – było robione kosiarką bijakową tzw. mulczowanie. Polega ono na przykrywaniu trawnika świeżo skoszoną, rozdrobnioną trawą, co powoduje użyźnienie gleby w sposób naturalny i ekologiczny.

Z reguły nie powinno się stosować tej techniki na mokrej trawie, powoduje to nieestetyczny wygląd trawnika, jak i niszczenie jej źdźbeł.

– Efekt byłby taki sam czy trawa byłaby sucha, czy mokra, gdyż są to prace przygotowawcze, trzeba uzbroić się w cierpliwość– uważa prezes ŁSM. **og**

Łowicz | Kaliska 6a

Lokatorzy chcieliby stać się właścicielami

Lokatorzy bloku przy ulicy Kaliskiej 6a wystosowali pismo do burmistrza Krzysztofa Kalińskiego. Chodzi o ich mieszkania komunalne, które chcieliby wykupić na własność.

Już od lat lokatorzy łowickiego bloku co jakiś czas podnoszą ten problem. 11 maja wystosowali oficjalne pismo do burmistrza oraz Rady Miejskiej w Łowiczu. Wielu lokatorów tego budynku mieszka tam od ponad 40 lat. Podkreślają w piśmie, że we własnym zakresie remontowali te mieszkania, wpłacali wkład mieszkaniowy oraz systematycznie opłacali czynsz, który jest dla nich wysoki.

Dlatego też liczą na pozytywne rozpatrzenie listu oraz proszą, aby wyprzedaż tych mieszkań komunalnych była w dostępnie niskich cenach.

Burmistrz Krzysztof Jan Kaliński nie zmienia jednak zdania i konsekwentnie powtarza, że miasto musi mieć w swoich zasobach solidne mieszkania komunalne. Ich sprzedaż mogłaby się okazać błędem nie do odwrócenia. **ck, tm**

REKLAMA

428454

430987

432046

432092

Łowicz, Moskwa | Decyzja piłkarza wywołała kontrowersje

Maciej Rybus nie zagra już z orzełkiem na piersi

dokończenie ze str. 3

Sam wnioskodawca, Krystian Cipiński, podkreślał, że mało które miasto ma takiego Maćka Rybusa i jest to nie tylko wybitny sportowiec reprezentacji Polski, ale też zawodnik Lokomotiw Moskwa – pierwszoligowej rosyjskiej drużyny. Ponadto włącza się w akcję Gwiazdy na Gwiazdkę, której Krystian Cipiński jest głównym organizatorem. – Będzie zaszczycony, gdy taki tytuł otrzyma – mówił przed czterema laty Cipiński.

Ocenił też, że wypowiedzi Zasępy, Boroskiego i Wójcika na temat Rybusa były abstrakcyjne, bo to „całkowity brak zrozumienia dla osiągnięć sportowych piłkarza z Łowicza".

Odebrać honory?

Dokładnie dwa lata temu na forum Rady Miejskiej w Łowiczu przetoczyła się dyskusja na temat odebrania Honorowego Obywatelstwa Łowicza bp. Andrzejowi Dziubie, w związku z podejrzeniem, że tuszował on przypadki pedofilii w diecezji łowickiej. Wtedy jednak okazało się, że regulamin tytułu tego nie przewiduje. Padła propozycja ze strony radnego Roberta Wójcika, aby go zmienić. Z naszych ustaleń wynika, że została przygotowana stosowna zmiana uchwały na temat honorowego obywatelstwa, jednak nie została ona przedstawiona radnym. Gdy teraz o sprawę pytaliśmy radnych, którzy wypowiadali się na temat tytułu dla Maciej Rybusa, niektórzy z nich przyznają, że do sprawy trzeba będzie wrócić – jest to nieuniknione.

Robert Wójcik, podobnie jak przed 4 laty, uważa, że Rybus był na te honory za młody, więc było ryzyko, że w jego życiu wydarzy się coś, co go zdyskredytuje jako osobę posiadającą taki tytuł. Wprawdzie nie można było przewidzieć, co dokładnie się stanie, ale takie ryzyko istniało. Już sam fakt, że były wątpliwości, pokazuje, że nie był dobrym kandydatem do tytułu, bo gdyby był dobrym, tych wątpliwości by nie było.

– Jestem w stanie zrozumieć jego względy rodzinne i rozterki, choć myślę, że jego żona, gdyby go kochała, poszłaby z nim i z dziećmi na koniec świata. Oczekiwałbym jednak od niego chociaż tego, aby się „odciął" od polityki, od tego co się dzieje za naszą wschodnią granicą. Ja wiem, że to nie z jego winy, ale piłka to są duże pieniądze, niewspółmierne do wyników, niewspółmierne do niczego. On w tej sytuacji przechodzi z jednego dobrego klubu do drugiego dobrego, co jest wykorzystywane propagandowo – mówi radny.

Zastanawia się, kim Rybus się dzisiaj czuje i dlaczego zostaje w Rosji – bo przypuszcza, że stać go na to, aby stamtąd wyjechać. Na koniec przyznaje, że jeszcze rozpatrzyłby za i przeciw, ale on byłby za tym, aby honorowe obywatelstwo Rybusowi zabrać. Jego zdaniem nadanie tego honoru było podyktowane względami koleżeńskimi, więc dzisiaj Krystian Cipiński, Krzysztof Olko i Bogusław Bończak mają największy problem. To oni powinni wyciągnąć wnioski.

FOT. ARCHIWUM NL

Maciej Rybus, w tle jego reprezentacyjna koszulka. To se ne vrati...

Przeciwnego zdania jest Marek Boroski, który powiedział nam, że 4 lata temu miał wątpliwości, co do przyznania tytułu, bo piłkarz był na to za młody. Teraz jednak mu współczuje, bo wyobraża sobie, jak bardzo musi być rozdarty. – Nieładnie z nim postąpiono – mówi o wykluczeniu z reprezentacji Polski. Uważa też, że Łowicz nie powinien mu zabierać Honorowego Obywatelstwa, bo nie zaszły takie okoliczności, aby do tego dążyć.

Błędy się zdarzają, ale...

Henryk Zasępa w rozmowie z nami przyznaje, że spotkał się już z opiniami, że miał rację sceptycznie podchodząc do propozycji nadania tytułu. – Głosowałem za, tak jak wszyscy, ale uważałem, że sama gra w reprezentacji Polski to za mało. Czy chciałbym, aby tytuł odebrano? Nie zastanawiałem się nad tym. Ale przecież błędy się zdarzają. Trzeba wiedzieć jak z nich wyjść – mówi ogólnie.

Krzysztof Olko nie chce oceniać Maciej Rybusa, bo nie wie, jakie względy zaważyły na jego decyzji, ale podkreśla, że w obecnej sytuacji wolałby, aby Polacy nie grali w klubach piłkarskich w Rosji, w tym konkretnym przypadku przypuszcza, że Rosjanom zależało, aby zatrzymać u siebie reprezentanta Polski. Widzi medialny atak na piłkarza i uważa, że sprawa jest bardzo trudna, a pełny obraz tego, co się teraz stało, będziemy mieć za jakiś czas. Historia oceni Macieja Rybusa.

Obecnie nawet jego przyjazd do Polski będzie źle odbierany i negatywnie komentowany, bo jest on rozpoznawalny.

Jeśli już by spekulował, to wyobraża sobie raczej, że decyzja o pozostaniu w Rosji była podjęta przez żonę piłkarza. On sam mógł nawet nie przypuszczać jak źle zostanie to odebrane w Polsce.

Cipiński: Maciek nikomu nie wyrządził krzywdy

Najwięcej zrozumienia dla Rybusa ma Krystian Cipiński. Jego zdaniem nadanie honorowego obywatelstwa piłkarzowi – za sławienie Łowicza, idei szkolenia młodych piłkarzy i wkład w akcje charytatywne – było i jest uzasadnione. Tytuł jest jego prawem niezbywalnym i zgodnie z uchwałą nie można mu go odebrać.

– Sytuacja Maćka jest mocno skomplikowana. Radykalne oceny jego decyzji przychodzą zbyt łatwo. Nie jest w żaden sposób związany z polityką i rosyjskim reżimem, natomiast miejmy na uwadze to, że w Rosji żyje od lat, a co najważniejsze, ma tam rodzinę – mówi w odpowiedzi na nasze pytania. – Warto przy „ferowaniu jakichkolwiek wyroków" pamiętać, jak dużo zrobił dla społeczności Łowicza.

Pytany o to, czy Maciej Rybus nadal będzie ambasadorem turnieju charytatywnego Gwiazdy na Gwiazdkę, odpowiada, że będzie to temat do dyskusji na początku września, bo wtedy rozpoczną się przygotowania do imprezy. – Nie chcę wybiegać za bardzo w przyszłość. Nie potrafię określić, w jakiej formie i czy w ogóle będzie zaangażowany w akcję, ale nie jestem za tym, by wykluczać jego pomocy – mówi Cipiński, podkreślając, że turniej organizowany jest z myślą o niepełnosprawnych dzieciach (na ich leczenie od 2012 roku zebrano już prawie 600 tys. złotych) i GnG na pewno będą kontynuowane.

mwk, współpraca dd

Czego Cipiński nie rozumie

Radny Cipiński stawia pytanie: Co on zrobił? Jeśli naprawdę nie wie – to raczej kiepsko świadczy o nim samym. Rybus dla pieniędzy stał się narzędziem rosyjskiej propagandy, wmawiającej teraz światu, że Polska jest krajem niebezpiecznym dla zwykłych ludzi i nietolerancyjnym – w przeciwieństwie, oczywiście, do Moskwy. Piłkarz musiał wiedzieć, że tak będzie.

I nie znalazł w sobie miejsca na naturalny odruch odrazy – że w kraju, który napada na sąsiadów, którego żołdacy gwałcą i mordują cywilów, zarabiać po prostu nie można. Tym bardziej gdy jest się Polakiem, a agresorem jest Rosja, nie kryjąca wcale, że po Ukrainie ma przyjść kolej na nas.

Honorowy Obywatel? Po czymś takim? A Cipińskiemu nic tu nie zgrzyta...

Wojciech Waligórski

REKLAMA

pre zero
PreZero Service Centrum
zatrudni osobę
na stanowisko
KIEROWCA/ ŁADOWACZ
wymagania: kat. C
Praca na terenie Łowicza i okolic
Tel. (46) 830-35-25
431401

pre zero
PreZero Service Centrum
zatrudni osobę
na stanowisko
ŁADOWACZ
bez kwalifikacji
Praca na terenie Łowicza i okolic
Tel. (46) 830-35-25
431400

Sklep Metalowy
Największy i najlepiej wyposażony Sklep Metalowy w Głownie
Pełny asortyment z branży metalowej i budowlanej:
▪ elektronarzędzia ▪ narzędzia ▪ śruby
▪ nity, wkręty ▪ kołki
▪ złącza ciesielskie ▪ drabiny
▪ ogrodzenia ▪ stal budowlana
SKLEP METALOWY RAD-MET
ul. Norblina 25
tel./fax 42 710-81-80; tel. 502-670-778
428463

ELEPHANT SCHOOL
Wakacyjne warsztaty w Elephant School dla dzieci w wieku 5-10 lat
Całodniowa opieka dla najmłodszych w wakacje
Termin: 27.06 - 01.07
→ opieka wykwalifikowanej kadry, prowadząca zajęcia p. Sylwia Wojda
→ cały tydzień warsztatów to koszt 750 zł
→ opieka prowadzącego zajęcia od 8 do 16
→ dwa posiłki dziennie: śniadanie, obiad → bogaty program
Zadzwoń i zarezerwuj miejsce: 692-453-094, 604-716-814
431919

SŁUŻBA WIĘZIENNA
Okręgowy Inspektorat Służby Więziennej w Łodzi
prowadzi nabór do Zakładu Karnego w Łowiczu
na stanowisko:
STRAŻNIK DZIAŁU OCHRONY
Termin składania aplikacji upływa 10 lipca 2022 r.
Informacje pod numerem
42 675 00 54, 42 675 00 20, 42 675 00 07, 46 830 97 11
oraz na stronie www.sw.gov.pl zakładka rekrutacja
432118

Okna PCV
UŻYWANE I NOWE, GOSPODARCZE, RÓŻNE
Drzwi sklepowe, aluminiowe, przeszklone, metalowe
DOSTĘPNE OD RĘKI
DUŻY WYBÓR, NISKIE CENY, RATY
GÓRAL-BUD, Piątek, 602-617-895
ŁÓDZKI PUNKT SPRZEDAŻY na Bałuckim Rynku najtaniej
Łódź, ul. Ceglana 8, 694-581-224
430962

złomowanie pojazdów
zaświadczenia do wydziału komunikacji
odbiór pojazdów
Łowicz, Armii Krajowej 14
tel. 510-100-449
427838

PIASKOWANIE
STACJONARNIE I U KLIENTA
• drewno • ogrodzenia • elewacje
• przyczepy • naczepy • sprzęt rolniczy
tel. 881-000-706
TRANSPORT AUTOLAWETĄ DO 6 TON
432040

Balustrady ze stali kwasoodpornej

• konstrukcje stalowe
• bramy garażowe
• ogrodzenia
• kurtyny okienne
• świetliki
• zadaszenia aluminiowe
tel. 518-151-870
431667

Oświadczenia majątkowe za 2021 rok | Gmina Bolimów

Majątki i dochody samorządowców

Kontynuujemy publikację oświadczeń majątkowych samorządowców z Ziemi Łowickiej. Tym razem kolej na Bolimów. Oświadczenia władz i radnych są przez nas przygotowywane na podstawie dokumentów, jakie osoby publiczne są ustawowo zobowiązane składać każdego roku. Prezentowane poniżej obrazują stan na dzień 31 grudnia 2021 roku. Dodatkowo porównujemy go ze stanem majątkowym z końca roku 2020.

▪ **Stanisław Linart, Burmistrz Miasta i Gminy Bolimów**, na koniec 2021 roku we współwłasności małżeńskiej miał zgromadzone 170 tys. zł oszczędności (rok wcześniej 150 tys. zł). Współwłasność obejmuje także dom o powierzchni 220 mkw. o wartości 750 tys. zł oraz gospodarstwo indywidualne o pow. 21,76 ha wraz z zabudową mieszkalną, magazynową i gospodarczą o wartości 1,9 mln zł (w 2020 roku 1,7 mln zł). Z tytułu gospodarstwa rolnego nie osiągnął żadnego dochodu, gdyż – jak wyjaśnił – jest wydzierżawione bezczynszowo.

Wśród mienia ruchomego wykazał: Ursus C-330 z 1984 r., Zetor 72-11 z 1989 r. i deszczownię z 2007 r. oraz samochody osobowe: Fiat Panda z 2007 r. i Hyundai Tucson z 2010 r.

W Urzędzie Gminy wraz z ryczałtem samochodowym i dofinansowaniem wypoczynku zarobił 157.541,45 zł (rok wcześniej 123.942,15 zł), a świadczenia emerytalnego z KRUS otrzymał 18.068,28 zł (w 2020 roku 13.653,60).

Obciążony jest kredytem obrotowym zaciągniętym w Banku Spółdzielczym w Skierniewicach oddział w Bolimowie na remonty ciągników, budynków oraz zakupu środków do produkcji rolnej, z którego do spłaty na koniec 2021 roku zostało 39.650 zł (rok wcześniej 46.640 zł).

▪ **Patryk Kołosowski, zastępca burmistrza,** w oświadczeniu majątkowym na koniec 2021 roku wykazał posiadanie we współwłasności małżeńskiej oszczędności w wysokości 13 tys. zł, 72 dolarów amerykańskich i 64 euro (w 2020 roku 92.280 zł). Jako współwłasność ma dom o pow. 180 mkw. o wartości 650 tys. zł, a także dwa samochody osobowe: Ford Mondeo z 2007 r. i Ford Galaxy.

Z umowy o pracę w urzędzie otrzymał wynagrodzenie w wysokości 97.858,11 zł (rok wcześniej 85.096,78 zł), z emerytury 43.961,40 zł (w 2020 roku 41.621,76 zł) i 18 tys. zł ze świadczenia 500+.

Wśród zobowiązań finansowych miał do spłaty 244.620 zł kredytu hipotecznego w BS Skierniewice (rok wcześniej 251 tys. zł), a także 52.615,57 zł kredytu konsumenckiego w Alior Banku.

▪ **Andrzej Czarnota, sekretarz miasta i gminy,** wykazał posiadanie jako majątek odrębny ok. 7,2 tys. zł oszczędności (rok wcześniej ok. 6,2 tys. zł), domu o pow. 80 mkw. o wartości 80 tys. zł, a także gospodarstwa rolnego o pow. 2,29 ha, w skład którego wchodzi grunt i zabudowania (obora, garaż murowany, garaż blaszak) o łącznej wartości 20 tys. zł. Z tytułu gospodarstwa nie osiągnął ani przychodu, ani dochodu.

Źródłem jego dochodu były: umowa o pracę, z której uzyskał 114.482,26 zł (rok wcześniej 115.031,31 zł) i umowa zlecenie 1.336 zł (w 2020 roku 800 zł).

Wśród mienia ruchomego wykazał samochód osobowy VW Tiguan 2.0 TSI z 2012 roku o wartości 42 tys. zł.

▪ **Renata Jagura, skarbnik miasta i gminy,** wykazała, iż na koniec 2021 roku we wspólności majątkowej małżeńskiej zgromadziła 41.904,85 zł oszczędności (rok wcześniej 9.372,22 zł), posiada dom o pow. 152 mkw. o wartości 300 tys. zł, działkę o pow. 876 mkw. o wartości 50 tys. zł oraz dwa samochody: Seat Leon z 2008 r. i Mitsubishi ASX z 2010 r.

Z tytułu zatrudnienia w Urzędzie Miasta i Gminy Bolimów otrzymała 98.976,67 zł (rok wcześniej 80.465 zł).

▪ **Wiktor Tarmanowski, Przewodniczący Rady Miasta i Gminy Bolimów,** w oświadczeniu majątkowym za rok 2021 wykazał, iż w małżeńskiej wspólnocie majątkowej posiada dom o powierzchni 60 mkw. o wartości 80 tys. zł, gospodarstwo rolne o pow. 8,2 ha o wartości 40 tys. zł, z którego uzyskał przychód w wysokości 9.800 zł, a w kwocie dochodu wpisał: 0 zł (rok wcześniej jako przychód wskazał 9,2 tys. zł). Jego dochodami z innych źródeł były w 2021 roku: renta chorobowa w wysokości 22.392,56 zł (za rok 2020 miał 20.301,92 zł) oraz dieta w wysokości 14,4 tys. zł (tyle samo w 2020 roku).

▪ **Tadeusz Ambroziak, radny,** nie posiadał oszczędności, nieruchomości i ruchomości. Jest także wolny od zobowiązań finansowych. Wśród jego dochodów znalazły się za to: 4.700 zł diety radnego, 15.618,10 zł emerytury KRUS, 200 zł z dzierżawy i 942 zł dochodu z udziałów BSZŁ.

▪ **Wojciech Ciszewski, radny,** wykazał oszczędności w kwocie 50 tys. zł (rok wcześniej 46 tys. zł), dom o pow. 100 mkw. o wartości 230 tys. zł (rok wcześniej 200 tys. zł) oraz nieruchomość o pow. 0,65 ha o wartości 32 tys. zł (w 2020 rok wartość 30 tys. zł). W 2021 roku otrzymał 43.462,42 zł emerytury (w 2020 r. 41.098,68 zł), 7.412,50 zł diety radnego i sołtysa (rok wcześniej 7 tys. zł) oraz 695,20 zł tytułem umowy zlecenia (rok wcześniej 664 zł).

▪ **Stanisław Czarnota, radny,** nie wykazał posiadania oszczędności ani nieruchomości. Jego dochód stanowiła emerytura w wysokości 43.305,91 zł (rok wcześniej 39.097,46 zł), dieta radnego w wysokości 4,5 tys. zł (w 2020 roku nie wskazał kwoty). Posiada samochód osobowy marki Toyota Yaris, wyprodukowany w 2007 r.

▪ **Krzysztof Gala, radny,** zgromadził oszczędności w wysokości 40 tys. zł (w 2020 roku miał 25 tys. zł), posiada dom o pow. 180 mkw. o wartości 200 tys. zł i budynek gospodarczy o wartości 15 tys. zł. Oszczędności i nieruchomości stanowią małżeńską współwłasność majątkową.

Z tytułu diet radnego otrzymał 6.350 zł (w 2020 roku 6.300 zł), z tytułu umowy o pracę (jest prezesem Spółdzielni Kołek Rolniczych w Nieborowie) i umowy zlecenia 32.077 zł (rok wcześniej 32.746,28 zł).

▪ **Michał Grefkowicz, radny,** wykazał oszczędności w wysokości 8,5 tys. zł (rok wcześniej 9.950,90 zł). Jest właścicielem gospodarstwa rolno-sadowniczego o łącznej powierzchni 11,33 ha o wartości 300 tys. zł, w skład którego wchodzi też zabudowa: dom, budynek gospodarczy i stodoła. Z pracy w gospodarstwie osiągnął przychód w wysokości 114.908,59 zł (rok wcześniej 93.846 zł), przy czym dochód wyniósł 55.382,60 zł (rok wcześniej 23.598 zł). Jego dochodem w 2021 roku była też dieta radnego w wysokości 4 tys. zł (za 2020 rok miał 4,7 tys. z).

Wśród mienia ruchomego radny wykazał: motocykl marki Suzuki z 2003 r. o wartości 12 tys. zł, łuskarkę o wartości 12 tys. zł, deszczownię o wartości 14 tys. zł, samochód DAF LF45 z 2008 r. o wartości 15 tys. zł, turbo sadzarkę wartą 25 tys. zł, sadzonki borówki warte 30 tys. zł, ziarno gryki o wartości 50 tys. zł oraz ziarno owsa o wartości 30 tys. zł.

Na koniec 2021 roku radny miał do spłaty 113.600 zł kredytu zaciągniętego w BS Biała Rawska na kwotę 150 tys. na zakup gruntów rolnych. Na koniec 2020 roku było do spłaty 128.600 zł.

▪ **Michał Konopczyński, radny,** ze zgromadzonego majątku wykazał tylko oszczędności na koncie bankowym w kwocie 4,5 tys. zł (rok wcześniej 9,5 tys. zł). Na jego dochody za 2021 rok złożyły się: 4.275 zł diety radnego (rok wcześniej 4.650 zł), 30.775,64 zł wynagrodzenia za pracę w firmie Timplus w Skierniewicach (za 2020 rok było 28.200 zł). str. 8

REKLAMA

AGRO-BUD GAJDA
Dąbkowice Górne 44, tel. 46 838 90 46
Łowicz, ul. Składowa 19, tel. 46 830 22 55
Oferuje w sprzedaży:
▪ NAWOZY ▪ materiały budowlane
▪ wykończeniowe budynków
▪ stal ▪ piasek ▪ drewno
▪ WYSŁODKI „TOFI"
▪ otręby ▪ pasze
NAJWYŻSZEJ JAKOŚCI
POLSKI WĘGIEL, EKOGROSZEK I PELLET
W BARDZO KONKURENCYJNYCH CENACH!
USŁUGI TRANSPORTOWE - HDS
430657

MITMAR
Firma Mitmar Sp. z o.o.
z siedzibą w Głownie
ul. Sikorskiego 5B
tel. 607-068-704
OGŁASZA NABÓR DO PRACY
na stanowiska:
→ pracowników produkcji
→ operatorów wózków widłowych
→ kierowników produkcji
→ rzeźników, wykrawaczy mięsa
→ elektromonterów
→ pracowników utrzymania ruchu
→ pracowników robót ogólnobudowlanych
→ pracowników gospodarczych
GWARANTUJEMY:
→ stałą stabilną pracę w systemie dwuzmianowym z możliwościąpodnoszenia swoich kwalifikacji
→ świadczenia socjalne → badania profilaktyczne
→ karty Multi Sport → codzienne posiłki regeneracyjne
431179

SKŁAD węglowy
WYŁĄCZNIE WĘGIEL Z POLSKICH KOPALŃ
• ekogroszek • kostka • miał • orzech
HURTOWNIA kruszyw
KAMIENIE OZDOBNE
KRUSZYWA: • ogrodowe • drogowe • budowlane
ŻWIR, PIACH, ZIEMIA, POSPÓŁKA itp.
transport gratis • dostarczamy każdą ilość
ŁOWICZ ul. Warszawska 43/45
tel. 46/837-33-13
431419

kamieniarstwo
PRODUCENT DOLNOŚLĄSKI
• Janusz - tel. 695 338 831
• Aleksandra Rutkowska - tel. 665 660 305
SKLEP „OLA" - BIELAWY
• Nagrobki
• Wazony
• Misy
• Blaty kuchenne i łazienkowe
• Parapety
• Montaż Nagrobków
431594

KOMPLEKSOWE USŁUGI HYDRAULICZNE
KLIMATYZACJA
POMPY CIEPŁA
dla biura i domu
Łowicz, ul. Bolimowska 63, tel. 660-149-509
ogrzewaniewodkan@gmail.com
431741

Z ludzkiej perspektywy

Profilaktyka czerniaka w łódzkiem

z Funduszami Europejskimi

Choroby nowotworowe od wielu lat stanowią jedną z głównych przyczyn zgonów mieszkańców województwa łódzkiego. Szczególne niebezpieczeństwo stanowią nowotwory skóry, w tym czerniak złośliwy, na którego choruje coraz więcej osób. Wykrycie raka skóry we wczesnym stadium rozwoju choroby znacznie zwiększa szansę na wyleczenie pacjenta i daje możliwość powrotu do pełnego zdrowia. Stąd Urząd Marszałkowski Województwa Łódzkiego organizuje kolejny konkurs na dofinansowanie do programów profilaktycznych.

Ogłoszony konkurs dotyczy projektów, które zajmują się chorobami nowotworowymi skóry ze szczególnym uwzględnieniem czerniaka złośliwego. Konkurs jest przeznaczony do podmiotów województwa łódzkiego.

PROFILAKTYKA JEST NAJWAŻNIEJSZA

Czerniak złośliwy jest najbardziej niebezpieczną odmianą raka skóry – ten nieprzewidywalny nowotwór charakteryzuje się szybkim wzrostem, a także wczesnymi i licznymi przerzutami, co bardzo utrudnia jego leczenie. Dlatego też tak ważne jest rozpoznanie go w początkowej fazie choroby i natychmiastowe rozpoczęcie leczenia. Znajomość podstawowych zasad ochrony skóry przed promieniowaniem UV, szczególnie podczas letnich miesięcy, zmniejsza ryzyko zachorowania na czerniaka złośliwego. Warto więc promować dbanie o skórę i pamiętać o ochronie przeciwsłonecznej, gdy spędzamy coraz więcej czasu na słońcu.

W ramach profilaktyki równie istotnym działaniem jest dostęp do badań diagnostycznych. Pozwalają one na wczesnym etapie wykluczyć czerniaka złośliwego lub, w przypadku wykrycia zmian nowotworowych, umożliwiają pojęcie natychmiastowego leczenia. Szybka diagnoza daje większe szanse na całkowite wyleczenie pacjenta i szybszy powrót do normalnego życia.

Konkurs na dofinansowanie projektów profilaktycznych jest skierowany przede wszystkim do podmiotów, które zajmują się promowaniem działań edukacyjnych, diagnostycznych, oraz świadomościowych dotyczących nowotworów skóry w województwie łódzkim. Zaliczamy do nich w szczególności:

- jednostki samorządu terytorialnego i ich jednostki organizacyjne oraz utworzone przez nie podmioty,
- podmioty wykonujące działalność leczniczą wskazane w ustawie z dnia 15 kwietnia 2011 r. o działalności leczniczej,
- instytucje naukowe,
- jednostki badawczo-rozwojowe,
- organizacje pozarządowe,
- podmioty ekonomii społecznej, legitymujące się doświadczeniem w świadczeniu usług stanowiących zakres projektu.

Z udziału w konkursie organizowanym przez Urząd Marszałkowski wyłączone są osoby fizyczne, które nie prowadzą działalności gospodarczej lub oświatowej na podstawie przepisów odrębnych.

Należy również spełnić wymogi wynikające ze szczegółowych kryteriów dostępu obowiązujących dla konkursu, a niezbędne informacje można uzyskać na stronie www.rpo.lodzkie.pl w zakładce nabory wniosków: https://tiny.pl/9zgfj.

Wnioski o dofinansowanie do programów profilaktyki nowotworów skóry można składać od 30 czerwca br. od godz. 00:00 do 7 lipca br. do godz. 14:00 za pośrednictwem generatora wniosków dostępnego na stronie internetowej efs-fundusze.lodzkie.pl. Jest to jedyny sposób zgłoszenia projektu do konkursu – wnioski złożone w innej formie nie będą brane pod uwagę. Po założeniu swojego konta w generatorze, wnioskodawca może rozpocząć wypełnianie formularza o unijne dofinansowanie do swojego projektu. Rozstrzygnięcie programu profilaktyki nowotworów skóry jest przewidywane na wrzesień/październik 2022 r.

FUNDUSZE EUROPEJSKIE NA POMOC POWIATOWI ŁOWICKIEMU

„Program profilaktyki nowotworów skóry ze szczególnym uwzględnieniem czerniaka złośliwego dla mieszkańców województwa łódzkiego" to kolejna odsłona programu polityki zdrowotnej w Łódzkiem. Wcześniejsza edycja konkursu, która odbyła się pod koniec zeszłego roku, wyodrębniła 5 podmiotów działających na terenie województwa łódzkiego, które otrzymały dofinansowanie do swojej działalności z Regionalnego Programu Operacyjnego Województwa Łódzkiego. W tej edycji konkursu Urząd Marszałkowski Województwa Łódzkiego przeznaczy blisko milion złotych dofinansowania ze środków unijnych.

W powiecie łowickim dotacje z Funduszy Europejskich zostały także przeznaczone m.in. na zwiększenie dostępu do wysokiej jakości usług społecznych w Łowickim Centrum Usług Środowiskowych. Centrum jest miejscem wsparcia w codziennym funkcjonowaniu dla osób potrzebujących, zagrożonych ubóstwem lub wykluczeniem społecznym. Cały projekt wyniósł ponad 5 milionów złotych, z czego blisko 4,5 milionów złotych zostało dofinansowanych z Funduszy Europejskich. Wsparcie ze środków unijnych w działaniach na rzecz poprawy warunków życia mieszkańców powiatu łowickiego znacząco przyczynia się do reintegracji społecznej osób ze środowisk zagrożonych wykluczeniem i pomaga im tworzyć lepszą przyszłość dla siebie i najbliższych.

DOŁĄCZ DO NAS:

Zmieniamy Łódzkie | Zmieniamy Łódzkie | Zmieniamy Łódzkie
Zmieniamy Łódzkie | @LodzkieRPO | **rpo.lodzkie.pl**

ZMIENIAMY ŁÓDZKIE
z Funduszami Europejskimi

Projekt współfinansowany przez Unię Europejską ze środków Europejskiego Funduszu Społecznego.

Fundusze Europejskie Program Regionalny | Rzeczpospolita Polska | województwo łódzkie | Unia Europejska Europejskie Fundusze Strukturalne i Inwestycyjne

431591

Oświadczenia majątkowe za 2021 rok | Gmina Bolimów

Majątki i dochody samorządowców

dokończenie ze str. 6

▪ **Agnieszka Kurczak, radna,** w oświadczeniu majątkowym za rok 2021 wykazała posiadanie we współwłasności majątkowej małżeńskiej dom o pow. 180 mkw. o wartości 350 tys. zł. Wpisała też dwa samochody osobowe: Toyota Auris z 2009 roku oraz Mitsubishi z 2010 r., którego w oświadczeniu za 2020 r. nie było.

Uzyskała następujące dochody: 46.159,60 zł z tytułu zatrudnienia w SP Kęszyce (za 2020 rok 42.734,54 zł) oraz 4.837,50 zł z tytułu diet wypłacanych przez gminę.

Na koniec roku 2021 radna nie posiadała już pożyczki zaciągniętej w wysokości 20 tys. zł, z której do spłaty na koniec 2020 roku miała 15.673 zł. W oświadczeniu majątkowym, złożonym przez nią do gminy 25 kwietnia 2022 roku, wykazała zaś, że w bieżącym roku zaciągnęła pożyczkę w wysokości 35.878,12 zł, z ratą miesięczną w wysokości 700 zł.

▪ **Jadwiga Marusiak, radna,** na zasadach wspólnoty majątkowej wykazała posiadanie oszczędności w wysokości 22.835 zł (w 2020 roku 20 tys. zł), domu o pow. 105 mkw. o wartości 300 tys. zł, budynku gospodarczego o pow. 18 mkw. o wartości 18 tys. zł (rok wcześniej 17 tys. zł) oraz samochodu Renault Twingo z roku 2014.

Wśród dochodów wskazała: 20.610,84 zł emerytury (rok wcześniej 18.551,08 zł), 2.600 zł ryczałtu sołtysa, 3 tys. zł prowizji sołtysa, 504 zł z tytułu umowy zlecenia oraz 5.742,00 z tytułu diety radnej (rok wcześniej 2.850 zł).

▪ **Dariusz Miśta, radny,** wykazał zgromadzone oszczędności w wysokości 90 tys. zł (rok wcześniej 91 tys. zł) oraz posiadanie domu o pow. 162 mkw. i wartości 350 tys. zł (w 2020 roku 300 tys. zł) na zasadach małżeńskiej wspólnoty mieszkaniowej.

Wykazał też otrzymanie z tytułu emerytury 52.736,70 zł (za 2020 rok 50.643.80 zł), (za 2019 r. – 48.896,68 zł), dochodu z tytułu pełnienia funkcji radnego 6 tys. zł oraz dochodu, który określił jako „inne" –1.077 zł (rok wcześniej było to 2.764 zł).

Radny wpisał też w oświadczeniu za rok 2021, iż posiada dwa samochody osobowe: Audi A4 z 2003 r. o wartości 11 tys. zł i Toyotę Celicę z 1990 r. o wartości 20 tys. zł.

▪ **Jarosław Mońko, radny,** na zasadach małżeńskiej wspólnoty majątkowej zgromadzone miał na koniec 2021 roku 6 tys. zł oszczędności (rok wcześniej 3 tys. zł), posiadał dom o pow. 132 mkw. o wartości 300 tys. zł, gospodarstwo rolne o pow. 6,58 ha o wartości 150 tys. zł, na którego terenie znajdowały się budynki gospodarcze i z którego nie wykazał przychodu ani dochodu. W oświadczeniu wpisał, iż posiada też samochód osobowy marki Skoda Fabia z 2009 roku.

Na jego dochody złożyły się: 6.322 zł za pełnienie funkcji prezesa Gminnej Spółki Wodnej (za 2020 r. miał 7.373 zł) oraz 5.250 zł diety radnego (za 2020 r. wykazał 5.419,94 zł).

▪ **Jan Muszyński, radny,** na koniec 2021 roku miał zgromadzone oszczędności w wysokości 55 tys. zł (rok wcześniej 40 tys. zł). Nie posiadał już papierów wartościowych FWP-PKP, które wskazywał w latach poprzednich (w 2020 r. na kwotę 4.027,23 zł, w 2019 r. – 4.570 zł). Nie wykazał też posiadania nieruchomości, mienia ruchomego, ani zobowiązań finansowych powyżej 10 tys. zł.

W 2021 roku uzyskał dochody z trzech tytułów: emerytury 44.223,24 zł (rok wcześniej 41.896 zł), umowy zlecenia 6.324 zł (za 2020 rok wykazał 5.980 zł) oraz łącznie z diet radnego i sołtysa 8.400 zł (za 2020 rok miał 7.600 zł).

▪ **Łukasz Rzepecki, radny od maja 2021 roku,** w oświadczeniu nie wykazał posiadania ani oszczędności, ani nieruchomości czy mienia ruchomego. Wskazał za to, że w 2021 roku osiągnął dochody z kilku tytułów: 2.832,23 zł diety radnego, 2.400 zł diety sołtysa, 5.205 zł diety z Gminnej Spółki Wodnej w Bolimowie, 1.510,15 zł umowy z Głównym Urzędem Statystycznym w Łodzi oraz 329,60 zł inkasa podatku. Do spłaty ma 42.677 zł kredytu konsolidacyjnego zaciągniętego w Santander Bank Polska SA.

▪ **Sławomir Skrzypowski, radny,** nie wykazał zgromadzonych oszczędności, wykazał za to posiadanie we wspólności małżeńskiej dom o pow. 117,5 mkw. o wartości 400 tys. zł (rok wcześniej 350 tys. zł). Oprócz tego wskazał, iż posiada gospodarstwo rolne o pow. 2,550 ha z zabudową mieszkalną o pow. 220 mkw. i budynkami gospodarczymi, stanowiącą ósmą część spadku po ojcu. Jako wartość gospodarstwa na koniec 2021 roku podał 800 tys. zł (na koniec 2020 było to 600 tys. zł). Posiada także samochód osobowy Audi A4 wyprodukowany w 2006 r.

Radny nie wykazał, jakoby z tytułu prowadzenia gospodarstwa osiągnął przychód i dochód. Wśród innych dochodów wymienił: 4,4 tys. zł z tytułu pełnienia funkcji radnego (za 2020 rok 4,7 tys. zł) oraz 4.605,95 zł z tytułu umowy zlecenia (w roku 2020 miał 7.470 zł).

Ponadto miał do spłaty 30.695,05 zł kredytu konsumpcyjnego z terminem zakończenia na 15 sierpnia 2025 r. (rok wcześniej było to 37.734,19 zł, do spłaty w terminie 15 czerwca 2025 roku.

▪ **Marianna Strożek, radna,** na koniec 2021 roku miała zgromadzone około 7 tys. zł oszczędności (rok wcześniej ok. 8 tys. zł). Wykazała też, że jest właścicielką domu o powierzchni 220 mkw. o wartości ok. 130 tys. zł oraz gospodarstwa rolnego z zabudowaniami (obora, budynek inwentarsko-składowy) o powierzchni 14,15 ha o wartości ok. 300 tys. zł, z którego osiągnęła przychód w wysokości ok. 34 tys. zł, a dochód w wysokości ok. 5,5 tys. zł (w poprzednim roku wykazała przychód 32 tys. zł, a dochód 5 tys. zł).

Uzyskała także w 2021 dochody z tytułu: emerytury w wysokości 29.218,84 zł (rok wcześniej 26.857,44 zł) i diety radnej w wysokości 7,2 tys. zł (za 2020 rok 5.864 zł). Radna w oświadczeniu wykazała także, że posiada samochód osobowy Ford Focus z 2002 r. o wartości ok. 10 tys. zł.

opr. rk

Sprostowanie

W numerze 24/2022 Nowego Łowiczanina, do treści publikowanych przez nas oświadczeń majątkowych złożonych przez władze i radnych powiatu łowickiego wkradł się błąd. W oświadczeniu skarbnik Moniki Mamcarz podaliśmy, iż jeden z samochodów, jakie posiada we współwłasności małżeńskiej jest wart **19 zł**. Zgodnie jednak ze złożonym oświadczeniem samochód ciężarowy Fiat Fiorino z 2019 r. ma wartość **19.000 zł**. Za błąd przepraszam.

Renata Kucharska

Łowicz | Łowickie.pl

Zapowiada się kolejne sadzenie nowych drzew

„Drzewa płucami naszego miasta" – to nazwa kolejnego projektu związanego z sadzeniem drzew na terenie Łowicza, który w tym roku zrealizuje Stowarzyszenie Łowickie.pl. Pomysłodawcą projektu jest radny miejski z Górek Lech Aniszewski.

Projekt otrzymał dofinansowanie w wysokości 40.000 zł w ramach Budżetu Obywatelskiego Województwa Łódzkiego „Łódzkie na plus" na 2022 rok. Zostanie on zrealizowany przez Łowickie.pl na jesieni. Wówczas stowarzyszenie z pomocą wolontariuszy planuje posadzić minimum 45 drzew w kilku lokalizacjach na terenie Łowicza.

Lech Aniszewski powiedział nam, że będą to drzewa, które zazwyczaj sadzi się w przestrzeni miejskiej – klony, lipy, robinie i kasztanowce czerwone. Część z nich zostanie posadzonych na terenach należących do Łowickiej Spółdzielni Mieszkaniowej – na osiedlach Górki i Bratkowice. W zamierzeniu jest też obsadzenie drzewami placów zabaw na terenie Łowicza, m.in. przy ul. Arkadyjskiej.

Przypomnijmy, że jest to już drugi w tym roku projekt związany z sadzeniem drzew w Łowiczu, który Łowickie.pl realizuje dzięki pozyskaniu dofinansowania z Budżetu Obywatelskiego WŁ. W ostatni weekend maja społeczność łowickiej „Dwójki" zaangażowała się w sadzenie drzew na przyszkolnym terenie. Był to pierwszy etap projektu „Drzewa dla naszych dzieci". Kolejna jego odsłona nastąpi już w czerwcu, wówczas planowana jest akcja sadzenia krzewów i roślin ozdobnych.

Lech Aniszewski powiedział nam, że tego typu działania są odpowiedzią na wszechobecną „betonozę", z którą Łowickie.pl próbuje walczyć.

aa

REKLAMA

„BARTEKS" 30 LAT NA RYNKU!
SKŁAD OPAŁU
TERESIN 2
tel./fax 46 874-76-69
wszystkie rodzaje polskiego węgla
kostka, orzech, groszek, koks, ekogroszek luzem lub worek brykiet, miał węglowy
SPRZEDAŻ DETALICZNA I HURTOWA
TRANSPORT GRATIS
431781

ZŁOMowanie POJAZDÓW
AUTOHOLOWANIE
GAZY TECHNICZNE
Małszyce 35
• ODBIÓR GRATIS
• GOTÓWKA I FORMALNOŚCI OD RĘKI
tel. 502-432-182
431370

SKUP ZŁOMU
▪ stalowego
▪ żeliwnego
▪ kolorowego
KONKURENCYJNE CENY
IMO
Łowicz
Armii Krajowej 14
502 328 818
427839

Ośrodek Szkolenia Kierowców
RADAR
Anna Kierus
Łowicz, 3 Maja 2/6
tel. 46 837-83-40
604-423-453, 502-594-695
ZAPRASZA
KURS PRAWA JAZDY
W KAT. A1, A2, A, B, C, C+E, B+E
Rozpoczęcie kursu
4 lipca
o godz. 15.30
428462

auto klima
NOWY GAZ R1234yf
elektryka samochodowa
AUTO-ELEKTRO
ZIELKOWICE, ul. POGODNA 8, tel. 602-521-525
KONKURENCYJNE CENY
431452

KOPER
„KOPER" sp. jawna
Pilaszków 18
99-400 Łowicz
tel. 46 837-14-50, 46 837-13-58
tel. kom. 509-481-799
www.koperpaliwa.pl
olej opałowy
olej napędowy
olej napędowy arktyczny
AD BLUE
STACJA PALIW Jamno 1a
430890

SZUKAM PRACOWNIKA!!!!
znającego się na produkcji wyrobów mięsnych
Okolice STRYKOWA
604-063-404
431465

WĘGIEL
• kamienny • ekogroszek
• pellet • eko-miał
NAWOZY
• azotowe • dolistne • NPK
• SUCHE WYSŁODKI
Nowe Zduny 84, 46/839-10-15
Chąśno Drugie 43, 46/839-28-72
428353

Łowicz | Co się kryje za bulwersującą pacjentów decyzją?

Dlaczego zamykają ortopedię?

dokończenie ze str. 1 wydania głównego NŁ oraz str. 2 Wieści i wydania dla Żychlina i okolic

Pani Zofia z Kocierzewa ma rentę z KRUS, ale nadal pomaga w gospodarstwie, ból kolan dokuczał jej od dłuższego czasu. Była u ortopedy w przychodni, nie chce powiedzieć, w której. Ortopeda już na pierwszej wizycie zaproponował jej zastrzyki, ale nie za darmo, padła nawet konkretna kwota. Pani Zofia otrzymywała wówczas rentę w wysokości 800 zł, przeraziła się, że takie leczenie pochłonie połowę tej kwoty. Kiedy powiedziała o tym lekarzowi przeprosił ją, zastrzyk zrobił bez dodatkowych opłat – ale teraz leczyła się już na Ułańskiej. Jest bardzo zawiedziona, że mogłoby nie być tutaj ortopedii. Wie, że nikt z rodziny nie zawiezie jej ani do Skierniewic, ani do Kutna.

Pani Monika z Łowicza, jedna z młodszych pacjentek przyszpitalnej ortopedii od pewnego czasu też się zmaga z bólem kolan. Znajomi nastawiali ją, że jeżeli planuje się leczyć u ortopedy, powinna zacząć zbierać na to kasę. Przerazili ją, że najlepiej iść prywatnie, zapłaci za wizytę, dostanie skierowanie na rtg, usg, a za te badania będzie musiała zapłacić, ponownie wróci do ortopedy, ale nie raz, nie dwa, za leki zapłaci 100 %. Na szczęście lekarz rodzinny zapewnił ją, że wcale nie musi to tak wyglądać, dał skierowanie i polecił, by udała się do przychodni ortopedycznej. Na Ułańskiej...

Była bardzo zdziwiona miłą i szybką obsługą, jak sama mówi, podczas pierwszej wizyty miała zrobione badanie rtg, usg, przepisane leki, dostała receptę na zastrzyki. Tego samego dnia wykupiła zastrzyki i miała pierwsze wstrzyknięcie. Nie spodziewała się, że wizyta u lekarza ortopedy może tak wyglądać. Była bardzo zadowolona.

Z dala od prywatnego

Filip Płużański, przez ponad rok w latach 2020-21 wicedyrektor ds. lecznictwa łowickiego ZOZ, przyjmujący w poradni ortopedycznej od roku 2019, nie ma problemu z tym, by uzasadnić swoje podejrzenia, że za decyzją stoją motywy nie tylko finansowe. Wskazuje na to, że w rozmowach z dyrekcją ZOZ proponował renegocjację umowy, która była ważna do połowy przyszłego roku. Do renegocjacji nie doszło.

> Zostając dyrektorem szpitala zrezygnowałem z prywatnej praktyki właśnie dlatego, żeby mi nikt nie zarzucił, że robię sobie prywatny folwark z tego biznesu.
>
> **Filip Płużański**

FOT. ARCHIWUM PRYWATNE / FILIP PŁUŻAŃSKI

Filip Płużański

Podkreśla społeczny aspekt sprawy: drobne zabiegi ortopedyczne tutaj wykonywane generalnie są bardzo potrzebne. Do poradni zapisanych było w minionych miesiącach około 150 pacjentów, wszyscy czekali na zabiegi ortopedyczne. I w tej kolejce byli tylko pacjenci tejże poradni.

– To nie jest tak, że myśmy przyjmowali – a takie głosy też padały – naszych prywatnych pacjentów – mówi Płużański. – Ja zostając dyrektorem szpitala zrezygnowałem z prywatnej praktyki właśnie dlatego, żeby mi nikt nie zarzucił, że robię sobie prywatny folwark z tego biznesu.

Twierdzi, że jego wcześniejsze praktyki, w kilku miejscach w Łodzi, miały dobrą opinię, że w minionych latach także wydzwaniano doń, by choć raz w tygodniu zechciał prywatnie przyjmować.

– Ale mam świadomość że to mogłoby być odebrane właśnie w ten sposób. Ja sobie od samego początku postawiłem za punkt honoru, że będziemy bardzo rzetelnie prowadzić tę kolejkę, przyjmować pacjentów którzy tego wymagają, nie premiować tych „prywatnych".

Dobrze, ale umowę z ZOZ zawarła jego firma, wspomniana spółka „Ostry dyżur". Od 2 czerwca Płużański jest nadal jej wiodącym udziałowcem, ma połowę udziałów, ale nie jest już prezesem jak dotąd, lecz prokurentem. Prezesem jest Ernest Grabarek, członkiem zarządu Anna Torzecka, oboje mają po 25% udziałów.

Płużański nie był więc pracownikiem szpitala, lecz przedsiębiorcą. Temu stwierdzeniu Płużański nie zaprzecza, akcentując jednak, że nie jest tu jedynym, że większość lekarzy pracuje dziś na kontraktach, co do istoty nie różniących się od tego, który zawarła jego spółka.

Istotnie, jak się dowiadujemy, na przykład na oddziale chirurgicznym łowickiego szpitala tylko jeden lekarz z długim stażem i jedna rezydentka są pracownikami – reszta świadczy usługi w formie kontraktu.

Filip Płużański podkreśla że generalnie lekarze udzielają świadczeń głównie w ten sposób i on osobiście uważa, że jest to bezpieczniejsze dla zlecającego ze względu właśnie choćby na możliwość szybszego wypowiedzenia.

Czy jednak ta praktyka nie powoduje uszczerbku dla pacjenta, który jest pozbawiony ciągłej opieki, bo lekarze wokół niego ciągle się zmieniają?

Doktor Płużański twierdzi że on i jego zespół opiekowali się swoimi pacjentami przez cały proces leczenia od diagnozy, kwalifikacji do zabiegu, poprzez zabieg, do wyprowadzenia i kontroli po zabiegu.

I jeszcze dopuszczał szpitalnych fizjoterapeutów do obserwowania zabiegów po to, by łatwiej im było pracować z pacjentem indywidualnie już po operacji. – Myślę, że każdy pacjent miał przez nas zapewnioną opiekę na bardzo wysokim poziomie – mówi.

Potwierdza to nam jedna ze szpitalnych pielęgniarek. Opowiada, że na przykład przed artroskopią pacjent otrzymuje zestaw ćwiczeń do wykonywania jeszcze przed zabiegiem i po nim. W szpitalu, po zabiegu, przychodzi doń rehabilitant, by zapoznać go z ćwiczeniami, które będzie wykonywał samodzielnie w domu. Po około 3-4 tygodniach rozpoczyna rehabilitację ambulatoryjną, w przychodni rehabilitacyjnej przy szpitalu.

> Pani Monika była bardzo zdziwiona miłą i szybką obsługą, jak sama mówi, podczas pierwszej wizyty miała zrobione badanie rtg, usg, przepisane leki, dostała receptę na zastrzyki. Tego samego dnia wykupiła zastrzyki i miała pierwsze wstrzyknięcie. Nie spodziewała się, że wizyta u lekarza ortopedy może tak wyglądać. Była bardzo zadowolona.

Dobrze, że są

Z Ewą, pielęgniarką, (imię zmienione) rozmawiałam około 20 marca. Już wtedy mówiła, że atmosfera w szpitalu między chirurgami a ortopedami jest bardzo napięta, jak to się skończy to nie wiadomo, ortopedzi czują się niechciani, bacznie obserwowani. Ma się wrażenie, że jedynymi, którzy ich chcą – są to tylko pacjenci. A jakość ich usług jest naprawdę na bardzo dobrym poziomie. Mają bardzo dobre swoje usg, wcześniej lekarz ortopeda kierował do szpitala na usg, na które pacjent musiał czekać. →

REKLAMA

427836

431798

431602

432186

432024

431621

431761

431162

– Podziwiam zapał i energię tych młodych ludzi, im się dużo chce, praca z nimi to musi być naprawdę przyjemność – oceniała. – To dobrze, że chcieli u nas w Łowiczu pracować.

Jak nam opowiadali pacjenci, lekarze przyjmują w poradni ortopedycznej z dużym zaangażowaniem, zdarza się, że ostatni pacjent wychodzi z poradni około godziny 22. Na najbliższy piątek do doktor Anny Torzeckiej jest zapisanych 65 pacjentów.

– Operują świetnie – ocenia inna pielęgniarka, którą prosiliśmy o opinię. Zresztą: fachowości zespołowi „Ostrego dyżuru" nie odmawiają nawet ci lekarze, którzy krytykują zasady, na których pracuje spółka. Takich w szpitalu nie brakuje.

Sukces, ale jakim kosztem?

– Nie wiem, co się zadziało, ale tutaj się wkradła ludzka zazdrość i ona wszystko niszczy – mówi nam jeden z pracowników szpitala komentując decyzję o wypowiedzeniu przez ZOZ umowy na zabiegi ortopedyczne.

Czy na pewno? Czy rzeczywiście zawiścią czy zazdrością można tłumaczyć tak poważne decyzje? Już kilka tygodni temu jeden z lekarzy łowickiego szpitala mówił jednemu z naszych dziennikarzy, że warto się przyjrzeć temu, czy ZOZ rzeczywiście zyskuje na kontrakcie ze spółką ortopedyczną – czy traci.

Jak wygląda taki kontrakt? – Firma podpisuje kontrakt ze szpitalem na procent udziału w zysku, który pochodzi z Narodowego Funduszu Zdrowia – mówi nam jeden z lekarzy pracujących w szpitalu, chcący zachować anonimowość. Czyli gdy na przykład jakaś procedura operacyjna kosztuje powiedzmy 10.000 złotych, to zależnie od podpisanego kontraktu firma czyli lekarze dostają powiedzmy 30%. To jest taka średnia – twierdzi.

I w tym kontrakcie trzeba się umówić, czy za materiały które się zużywa płaci firma, czy kupuje je szpital. I na końcu jest pewien bilans. Czy szpital na tym zyskuje, czy na tym traci – trzeba to po prostu kontrolować i sprawdzić.

Wspomniany lekarz dodaje, że jeśli chodzi o sytuację w Łowiczu, to trzeba jeszcze dodatkowo przeprowadzić obliczenia w ten sposób, że chirurgia ma zabrany jeden dzień operacyjny – jest to czwartek. Należałoby więc zysk, który przynosi prowadzenie ortopedii pomniejszyć o stratę, jaka wynika z nie operowania przez jeden dzień przez chirurgów – a to wydłuża kolejki w oddziale chirurgicznym.

Normalnie chirurgia w Łowiczu wykonuje po 5-6 zabiegów dziennie. Operuje się pęcherzyki żółciowe, przepukliny, żylaki, stopy cukrzycowe, niektóre nowotwory – przeprowadza wszystkie te podstawowe zabiegi, zachowane w szpitalach powiatowych. – No i tego mamy jedną piątą mniej, w ten sposób wydłuża się kolejka do planowych zabiegów. Zadaniem dyrekcji szpitala jest obliczenie, czy to się opłaca – mówi lekarz.

> Firma podpisuje kontrakt ze szpitalem na procent udziału w zysku, który pochodzi z Narodowego Funduszu Zdrowia.

FOT. ARCHIWUM PRYWATNE / FILIP PŁUŻAŃSKI

Doktor Filip Płużański (na pierwszym planie) podczas pracy na sali operacyjnej.

Nie jest on jedynym, który nie chce się wypowiadać pod nazwiskiem.

Inny lekarz wskazuje na istotę finansowego problemu: – Ortopedia weszła w kontrakt szpitala. To nie jest tak, że szpital podpisując umowę z tą spółką dostał jakieś dodatkowe pieniądze. Ortopedia działa w ramach tych punktów, który już mieliśmy. Z ortopedią nie spłynęła żadna dodatkowa kasa – podkreśla z naciskiem. – A oni zajęli chirurgom cały dzień operacyjny, cały czwartek.

On też uważa, że od zysku z ortopedii należy odjąć to, czego w tym czasie nie zrobiła chirurgia. Pytanie więc, czy warto tak dezorganizować pracę szpitala, nawet jeżeli był ten zysk.

Liczenie nie jest aż tak trudne. Pracujące w czwartek pielęgniarki, instrumentariuszki, zarabiają tyle samo bez względu na to, czy pracują dla chirurga czy ortopedy. Ale jest kwestia materiałów: te używane do operacji ortopedycznych są drogie.

Bliżej żłobu?

Podobnie zresztą jak operacje ortopedyczne. Te są bardzo wysoko wycenione. Dla przykładu operacja artroskopowa kolana jest wyceniona na około 14000 zł. Natomiast chirurgia jest bardzo niedoceniona. Na przykład bardzo skomplikowana operacja jaką jest wycięcie laparoskopowo pęcherzyka żółciowego kosztuje 3,5 tysiąca złotych. Gdy chirurg pacjentowi uratuje życie, bo mu usunie nowotwór, to Fundusz zapłaci mu połowę tego, co za operację ortopedyczną, bez której on mógłby jeszcze 20 lat kuśtykać i nie umarłby. Chirurgia jest wyceniona fatalnie.

> Z ortopedią nie spłynęła żadna dodatkowa kasa – podkreśla z naciskiem. – A oni zajęli chirurgom cały dzień operacyjny, cały czwartek.

– Jest przekonanie, że przy tych wycenach działało jakieś lobby. Mówiąc krótko ci, którzy wyceniali, byli bliżej żłoba – ocenia jeden z łowickich lekarzy.

Czy ma to przełożenie na sytuację szpitala? Tak – i to niejednego. Ortopedia to ważna dziedzina, coraz więcej ludzi potrzebuje w tym zakresie pomocy, więc placówki decydują się na wynajmowanie specjalistów – ale „wstawiając" usługi ortopedyczne w swój kontrakt szybko orientują się, że to je pogrąża. – Firmy ortopedyczne „podróżują" po różnych szpitalach. Ja się nie zdziwię jak teraz w czerwcu to będzie koniec ich pracy tutaj – mówi lekarz. – Bo na końcu się okazuje, że to jest dla szpitala nieopłacalne. Nie wiem jak jest u nas, wszystkim życzę, żeby się to opłacało, bo to jest coś co jest dla społeczeństwa, ludzie nie muszą ludzie jeździć po innych miastach. No, ale jest dylemat jak to zrobić.

Groźne słowo „nadwykonanie"

Medyk, z którym rozmawialiśmy, wiedział już dobrze, że dyrekcja wymówiła „Ostremu dyżurowi" umowę na zabiegi, bo inaczej nie wspominałby o czerwcu. My uzyskaliśmy tę informację nieco później. Dyrekcja ZOZ ją potwierdza, potwierdza też zasady, na których umowę zawarto.

Dr Łukasz Skoneczny, od początku tego roku wicedyrektor ZOZ ds. lecznictwa (zresztą został nim właśnie po Filipie Płużańskim) potwierdza że spółce „Ostry dyżur" wymówiono umowę i działa ona we współpracy ze szpitalem tylko do końca czerwca tego roku. Okres wypowiedzenia był 3 miesiące i zastosowano go właśnie ze względu na pacjentów

REKLAMA

431782

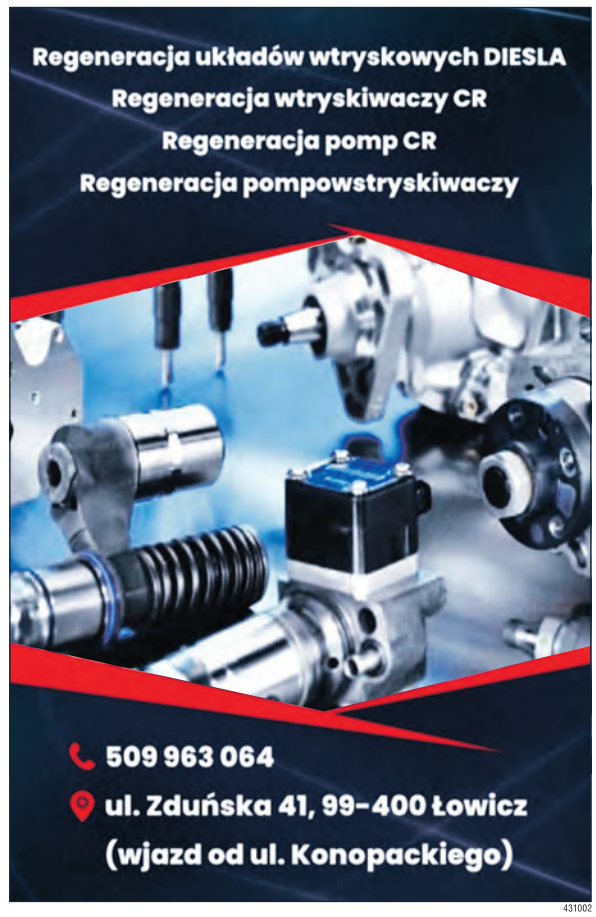

431002

ZARZĄD ŁOWICKIEJ SPÓŁDZIELNI MIESZKANIOWEJ w Łowiczu ogłasza dla pełnoletnich osób fizycznych

I nieograniczony przetarg ofertowy na ustanowienie odrębnej własności do lokalu mieszkalnego na osiedle Bratkowice bl. 3 „B" m. 13 o pow. użytk. 35,68 m², II piętro

(2 pokoje, kuchnia, przedpokój, łazienka i WC).

Cena wywoławcza wynosi – 156.000,00 zł
Wadium – 15.600,00 zł

- Warunkiem przystąpienia do przetargu jest wniesienie wadium w wysokości 10% ceny wywoławczej lokalu na konto Spółdzielni **BANK PEKAO S.A. oddział Łowicz 03 1240 1819 1111 0000 1088 5112**, w terminie do dnia 08 lipca 2022 r. do godziny 11.00.
- Oferty przetargowe w zamkniętych kopertach z napisem „Przetarg na mieszkanie", wraz z dowodem wpłaty wadium należy składać w Kancelarii ŁSM w terminie **do dnia 08.07.2022 r. do godziny 11.00.**
- **Otwarcie ofert nastąpi w dniu 8 lipca 2022 roku o godz. 12.00 w siedzibie ŁSM.** Osoba, której oferta zostanie zatwierdzona przez Zarząd winna uiścić zaoferowaną kwotę na konto ŁSM w terminie 30 dni od daty otrzymania pisma.
- **Minimalną ceną sprzedaży lokalu mieszkalnego stanowi kwota wynikająca z operatu szacunkowego.**
- Lokal można oglądać od 04.07.2022 r. do 07.07.2022 r. w godz. od 09.00–14.30.
- Operat szacunkowy jest do wglądu w siedzibie ŁSM (pok. nr 12).
- Wygrywający przetarg zobowiązany jest do wyremontowania mieszkania we własnym zakresie i na własny koszt. Wszystkie koszty związane z przeniesieniem własności lokalu ponosi osoba, na którą ustanowiona zostanie odrębna własność lokalu.
- Przetarg może być odwołany lub unieważniony bez podania przyczyny.
- Pozostałe informacje dotyczące przetargu można uzyskać w biurze Spółdzielni (pok. nr 12) lub telefonicznie pod numerem: 46 837-65-10 wew. 2 – sprawy członkowskie.

432036

żeby dokończyć planowane operacje.

Zapytany o przyczyny, dla których zrezygnowano z tak pozytywnie odbieranej części działalności szpitala wicedyrektor mówi, że przyczyny były rzeczywiście głównie natury finansowej. Precyzuje, że obliczenia do opłacalności tego kontraktu bazowały na danych z 2019 roku, przed-covidowych, gdy w szpital w miarę dobrze finansowo funkcjonował. – Jestem zadowolony, że mamy ortopedię w łowickim szpitalu – mówi dr Skoneczny i deklaruje, że tak czy owak ZOZ będzie w przyszłości myślał, żeby ją reaktywować, ale na chwilę obecną generuje ona zbyt duże koszty.

– Zabiegi ortopedyczne wykonujemy w ramach kontraktu chirurgicznego, czyli są jakby wrzucone w działalność oddziału chirurgicznego – potwierdza Skoneczny. – Żeby one mogły się odbywać, musimy ciągle zakupywać nowe materiały do zabiegów, czyli protezy, śruby... Te materiały generują określone koszty. Zabiegi wykonywane w naszym szpitalu powodują nadwykonanie kontraktu.

Chodzi bowiem o to, że Narodowy Fundusz Zdrowia jest zobligowany zapłacić ZOZ-owi tylko tyle, ile przewidziano w kontrakcie. To, co wykonano ponad, to o ile przekroczono kontrakt – tego nie zapłaci. Dużych „nadwykonań" nie pokryje.

> – Ja się cieszę, że ortopedia jest – mówi doktor Skoneczny i deklaruje że tak czy owak ZOZ będzie w przyszłości myślał, żeby ją reaktywować, ale na chwilę obecną generuje ona zbyt duże koszty.

– Rozmawiamy o dużych pieniądzach – zastrzega dr Skoneczny i podaje orientacyjne kwoty: przed kontraktem z „Ostrym dyżurem" szpital funkcjonował zwykle na wykonaniu kontraktu w granicach 103%, czyli to nadwykonanie nie było duże, sięgało około 3%. Przez ortopedię ZOZ wszedł już w nadwykonania powyżej 110%. NFZ nie płaci za te 10% .

Warto w tym miejscu podać, że roczna wartość ryczałtu z NFZ na pracę łowickiego szpitala wynosi, według stanu na 7 czerwca, niemal dokładnie 18,5 miliona złotych.

Zapytany przez nas, czy nadwykonanie mogłoby dojść do ponad 120% rocznie, dr Skoneczny mówi, że byłoby to możliwe, choć zależałoby też od pracy innych oddziałów: – My musimy wybiegać w przyszłość, nie może być tak, że w przyszłym roku zabrakłoby nam na przykład na leki.

Nie wypaść z systemu

Nie chodzi tylko o leki. W przyszłym roku wejdzie prawdopodobnie w życie ustawa, która może dużo namieszać jeśli chodzi o szpitalnictwo: rozróżniająca między szpitalami opłacalnymi i nie.

– Przez koszta możemy spowodować, że spadniemy z grupy szpitali opłacalnych do grupy nieopłacalnych – mówi Łukasz Skoneczny. Ocenia on, że zabiegi ortopedyczne mogą w przyszłym roku pociągnąć szpital do tak dużej nierentowności, że szpital w Łowiczu będzie nieopłacalny. W związku z zawarciem umowy z „Ostrym dyżurem" szpital nie dostaje żadnych dodatkowych pieniędzy na tę działalność, robi to tylko i wyłącznie w ramach własnego kontraktu.

– Przez samą obecność ortopedii ponosimy duże koszty, które są nie do przyjęcia w obecnej sytuacji szpitala – mówi.

– To nie jest tak, że my rezygnujemy zupełnie z ortopedii, bo odbiór tej ortopedii jest dobry i jest na nią zapotrzebowanie – dodaje jednak od razu. – To nie jest tak, że jest tylko jedna firma ortopedyczna, bo już dwie składały zapytania , chcąc podjąć z nami współpracę. Więc przyszłościowo jak najbardziej, ale musimy wiedzieć, jak będzie wyglądała sytuacja finansowa na początku przyszłego roku.

Wicedyrektor jest przekonany, że bez wypowiedzenia umowy można by było doprowadzić do takiego zadłużenia szpitala, że rozmowa byłaby o być albo nie być.

Kłopotliwa informatyka?

Zarówno wicedyrektor Skoneczny, jak i dyrektor ZOZ Urszula Kapusta-Tymoschuk wskazują na jeszcze jedną przyczynę rozwiązania umowy z „Ostrym dyżurem". Mają to być uchybienia formalne w prowadzeniu dokumentacji. Sprowadzać się one mają do braków w dokumentacji leczenia.

Pytamy więc, czego w tej dokumentacji nie było. Pada odpowiedź, że nie można tego podać. Pytamy więc, czy są to sprawy, które można by podciągnąć pod próby wyłudzenia większych pieniędzy.

– Nie, absolutnie nie – mówi dyrektor Kapusta-Tymoschuk. Nam chodzi o precyzyjność dokumentacji medycznej. Mamy bardzo szczegółowe kontrole z NFZ i w przypadku takiej kontroli jest ryzyko, że może nam fundusz zakwestionować poniesione wydatki, mimo że zabieg się odbył i pacjent jest zadowolony z pobytu w naszej placówce – dodaje.

> Więc nowy konkurs? – Jak najbardziej tak – ale tylko gdy będziemy pewni, że podołamy – mówi dr Łukasz Skoneczny. – W chwili obecnej przerywamy z powodów finansowych. To nie jest tak, że my się zupełnie wycofujemy. Odbiór jest bardzo pozytywny jeżeli idzie o ortopedię.

Pytamy więc, czy te braki są na przykład w opisie wykorzystanych materiałów, na co dyrektorka odpowiada, że nie.

Doktor Łukasz Skoneczny dodaje, że zastrzeżenia dotyczą części medycznej dokumentacji, ale nie części zabiegowej, tylko raczej tego jak jest opisana sytuacja przed zabiegiem i po nim.

Brzmi to nadal intrygująco, więc nie uzyskawszy odpowiedzi od dyrekcji, dzwonimy do Filipa Płużańskiego. Ten słysząc, że chodzi o możliwość zastrzeżeń ze strony NFZ odpowiada, że to kompletna bzdura. Według niego chodzi o to, że on zaczął dokumentację medyczną prowadzić wyłącznie w formie elektronicznej, w wewnętrznym systemie, natomiast szpitalna biurokracja w niektórych miejscach domaga się także wersji papierowej. – Wszelka dokumentacja jest prowadzona przez nas rzetelnie – zapewnia Płużański. – W kilku miejscach brakuje wydrukowanych obserwacji, ale one istnieją w systemie komputerowym.

Nie wycofujemy się

Według dyrekcji szpitala, jeśli sytuację finansową się uspokoi, perspektywy nie rysują się złe. Dyrektor Skoneczny mówi, że kręcą się wokół ZOZ dwa zespoły ortopedów, zainteresowane współpracą. str. 15

MATERIAŁ INFORMACYJNY

KLIMAT TWORZĄ LUDZIE

Co Ty możesz zrobić dla klimatu, czyli jak być eko w mądry sposób?

Coraz częściej mamy do czynienia ze zjawiskami ekstremalnymi, takimi jak susze, trąby powietrzne czy powodzie, które nie tylko przyczyniają się do zniszczeń, ale mają także liczne konsekwencje ekonomiczne i społeczne, m.in. w postaci wyższych cen żywności, przerw w dostawie wody, a w niektórych częściach świata – konieczności migracji. Zmiany klimatu mają więc coraz większy wpływ na nasze codzienne życie. By im zapobiegać, należy wprowadzać niezbędne zmiany w funkcjonowaniu naszego domu, otoczenia i w codzienne nawyki. Jak to robić, by na tych zmianach nie tracić? Z pomocą przychodzą nam dofinansowania z programów przygotowanych przez Ministerstwo Klimatu i Środowiska oraz Narodowy Fundusz Ochrony Środowiska i Gospodarki Wodnej.

Zacznijmy od domu, czyli jak skorzystać z dofinansowań

Wszyscy chcemy żyć w czystym środowisku – tylko w takim jesteśmy w stanie funkcjonować w pełnym zdrowiu i komforcie. Myśląc o najbliższym otoczeniu, powinniśmy zacząć od własnego domu, zmiany sposobu ogrzewania i poboru energii elektrycznej. Może to jednak wydawać się sporym wyzwaniem, także finansowym. Dlatego Ministerstwo Klimatu i Środowiska oraz Narodowy Fundusz Ochrony Środowiska i Gospodarki Wodnej przygotowały programy wsparcia, które umożliwią uzyskanie znaczących dotacji na ekoinwestycje. Jakie to programy?

„Czyste powietrze"

Dofinansowanie obejmuje wymianę starych, nieekologicznych i nieefektywnych źródeł ciepła na paliwo stałe na nowoczesne urządzenia, spełniające najwyższe normy oraz przeprowadzenie prac termomodernizacyjnych w budynkach. Program skierowano do osób fizycznych, które są właścicielami/współwłaścicielami budynków mieszkalnych jednorodzinnych lub wydzielonych w takich budynkach lokali mieszkalnych z wyodrębnioną księgą wieczystą. Możliwa kwota dofinansowania wynosi od 30 tys. do nawet 69 tys. złotych. Więcej szczegółów znajdziesz na stronie: ***www.czystepowietrze.gov.pl***

„Mój prąd"

Celem programu jest zwiększenie produkcji energii elektrycznej z mikroinstalacji fotowoltaicznych lub wzrost autokonsumpcji prądu, poprzez jej magazynowanie (magazyny energii elektrycznej lub ciepła) oraz zwiększenie efektywności zarządzania energią elektryczną na terenie Polski. Budżet IV (obecnie trwającego) naboru wynosi około 350 mln zł. Zasady przyznawania dofinansowania oraz więcej informacji znajdziesz na stronie: ***www.mojprad.gov.pl***

„Moje ciepło"

Jak możemy przeczytać na stronie programu, jego celem jest wsparcie rozwoju ogrzewnictwa indywidualnego i rozwoju energetyki prosumenckiej w obszarze powietrznych, wodnych i gruntowych pomp ciepła w nowych, w jednorodzinnych budynkach mieszkalnych. Dofinansowanie można więc wykorzystać na zakup i montaż nowych pomp ciepła (powietrznych i gruntowych) wykorzystywanych do celów ogrzewania lub ogrzewania i ciepłej wody użytkowej w nowych, jednorodzinnych budynkach mieszkalnych. W takim budynku nie może znajdować się (również w okresie trwałości inwestycji) źródło ciepła na paliwo stałe. Budżet na realizację celu programu wynosi do 600 mln zł. Zasady znajdziesz na stronie: ***www.mojecieplo.gov.pl***

Kampania „Nasz Klimat" – bo edukacja zawsze się opłaca

Zmiany tworzą przede wszystkim ludzie. Jednak by faktycznie do zmian doszło, potrzebna jest świadomość tego, jakie możemy wprowadzić modyfikacje, by sprzyjać ochronie klimatu. Właśnie dlatego Ministerstwo Klimatu i Środowiska prowadzi kampanię edukacyjno-informacyjną pod nazwą „Nasz klimat". Jej głównym celem jest podniesienie świadomości ekologicznej społeczeństwa na temat indywidualnych działań, które możemy podejmować dla dobra planety. Na stronie ***www.naszklimat.gov.pl*** można zapoznać się z jej szczegółami, znaleźć wiele ciekawych informacji na temat globalnego ocieplenia, a także pobrać pakiety dla gmin i materiały edukacyjne dla szkół.

Ministerstwo Klimatu i Środowiska

Sfinansowano ze środków Narodowego Funduszu Ochrony Środowiska i Gospodarki Wodnej

NASZ KLIMAT

432014

Kolej Dużych Prędkości | Opinie, obawy i realne problemy

Jedni odetchnęli z ulgą, inni się załamali

Wizja podróży z Łodzi do Warszawy w zaledwie 45 minut niewątpliwie brzmi atrakcyjnie, ale ci, przez których nieruchomości przebiega wybrany wariant inwestorski, nie mogą być zadowoleni. Budowa KDP – o wybraniu wariantu trasy pisaliśmy obszernie przed tygodniem – oznacza dla wielu mieszkańców naszego regionu trudności i dramaty.

TOMASZ MATUSIAK
tomasz.matusiak@lowiczanin.info

Podczas konsultacji najczęściej słyszeliśmy głosy, że kolej powinna być budowana jak najbliżej autostrady – i w zasadzie tak jest. Oczywiście ludzie zamieszkujący w pobliżu autostrady będą odmiennego zdania – wielu z nich podkreśla, że byli już raz pokrzywdzeni, teraz będzie ich czekało to samo.

W Bolimowie w każdej wersji byłby jakiś problem

Burmistrz Bolimowa Stanisław Linart mówi, że nie chce wskazywać, który z wariantów przechodzących przez jego gminę jest lepszy czy gorszy, bo wszystkie stwarzają dla gminy poważne problemy, przy braku konkretnych korzyści. Co innego, gdyby planowany był na terenie gminy przystanek – problemy byłyby oczywiście te same, ale gmina miałaby coś w zamian.

Burmistrz obawia się, że KDP znacząco utrudni starania o dodatkowy węzeł autostrady A2, który z punktu widzenia gminy jest bardzo potrzebny. Niepokoi go też brak planowanych wiaduktów, jakie jego zdaniem powinny być w każdej miejscowości przeciętej linią kolejową na pół – tymczasem planowane są objazdy i drogi techniczne, za których utrzymanie będzie musiała odpowiadać gmina, ponosząc kolejne koszty. Szykuje się więc sytuacja bliźniaczo podobna do tej z budowy autostrady A2.

– Zdaję sobie sprawę jak trudne jest planowanie takiej inwestycji, nie podejmuję się oceny całościowej, przedstawiłem tylko sytuację z punktu widzenia gminy Bolimów – mówi burmistrz Linart.

> Część Wrzeczka położona bliżej Czatolina (6–7 posesji) zostanie praktycznie odcięta komunikacyjnie od pozostałej części wsi. Będzie zamknięta pomiędzy koleją a autostradą.

Dowiedzieliśmy się też drogą nieoficjalną, że jest mieszkaniec gminy, któremu działkę przecięła autostrada, teraz z kolei, przez jego posesję w innym miejscu ma przechodzić kolej – to przypadek wymownie ilustrujący jak bardzo problematyczne są dla gminy te dwie strategiczne inwestycje.

Pałac i Diana oszczędzone

Z ogromną ulgą odetchnęła Monika Antczak, kurator Muzeum w Nieborowie i Arkadii, bo wybrany wariant omija należące do muzeum obiekty. Jak mówi kurator – dwa z pozostałych branych pod uwagę wariantów byłyby wręcz zabójcze dla dziedzictwa kulturowego tych miejsc. W jednym z tych wariantów nasyp kolejowy byłby widoczny na wprost świątyni Diany w Arkadii, w drugim przecinałby pola pałacu w Nieborowie.

Zdumienie wzbudza już, jej zdaniem, sam fakt, że takie warianty w ogóle były brane pod uwagę. Monika Antczak jest wdzięczna za wsparcie takich instytucji jak Wojewódzki Urząd Ochrony Zabytków w Łodzi, Ministerstwo Kultury i Dziedzictwa Narodowego, Narodowy Instytut Dziedzictwa czy Bolimowski Park Krajobrazowy. – Staraliśmy się robić wszystko co możemy, żeby uświadomić inwestorom tragiczne skutki środowiskowe, jakie niosłyby ze sobą tamte warianty – mówi Monika Antczak.

Wójt Papuga: To najmniejsze zło

Wójt gminy Nieborów Jarosław Papuga mówi, że żaden wariant przechodzący przez teren tej gminy nie może go ucieszyć, każdy stwarza poważne problemy, ale mimo wszystko ten wybrany można jego zdaniem określić jako „najmniejsze zło”. Zaznacza jednak, że cztery miejscowości – Dzierzgów, Dzierzgówek, Bobrowniki i Piaski, są w tym wariancie bardzo poszkodowane.

Łyszkowice nie w kleszczach

Podobne problemy dostrzega Adam Ruta, wójt gminy Łyszkowice. Wielu jej mieszkańców było już poszkodowanych przez budowę autostrady, ale też rurociągu. Działki są więc tu często „pocięte”, co obniża ich wartość. Wójt zauważa, że wywłaszczenia będą szczególnie uciążliwe dla starszych mieszkańców, choć nie tylko dla nich. Przy obecnych kosztach budowy i wydłużonym z różnych względów czasie realizacji, wypłata odszkodowania nie zrekompensuje wszystkich trudności. Wójt uważa, że przy ustalaniu wysokości odszkodowań powinny być uwzględnione nie tylko realne wartości wywłaszczanych nieruchomości, ale także rekompensata za koszty moralne i psychologiczne.

– Moim zdaniem lepszym rozwiązaniem niż rozważanie w pewnym momencie nawet 10 wariantów, byłoby zaproponowanie tylko dwóch, z decyzją o wstrzymaniu na okres na przykład dwóch lat wszelkich decyzji dla działek przez nie objętych – mówi wójt Ruta.

Pozytywem jest zdaniem wójta to, że odpadł wariant południowy, przy którym sama miejscowość Łyszkowice znalazłaby się niejako w kleszczach autostrady i kolei. Zdaniem wójta sprawiłoby to, że praktycznie nikt nie chciałby już tam mieszkać, doszłoby do wyludnienia, a w konsekwencji mniejszych wpływów z podatków na stratę całej gminy. Oba warianty północne, choć też problematyczne dla gminy, wydają się z tej perspektywy znacznie lepsze.

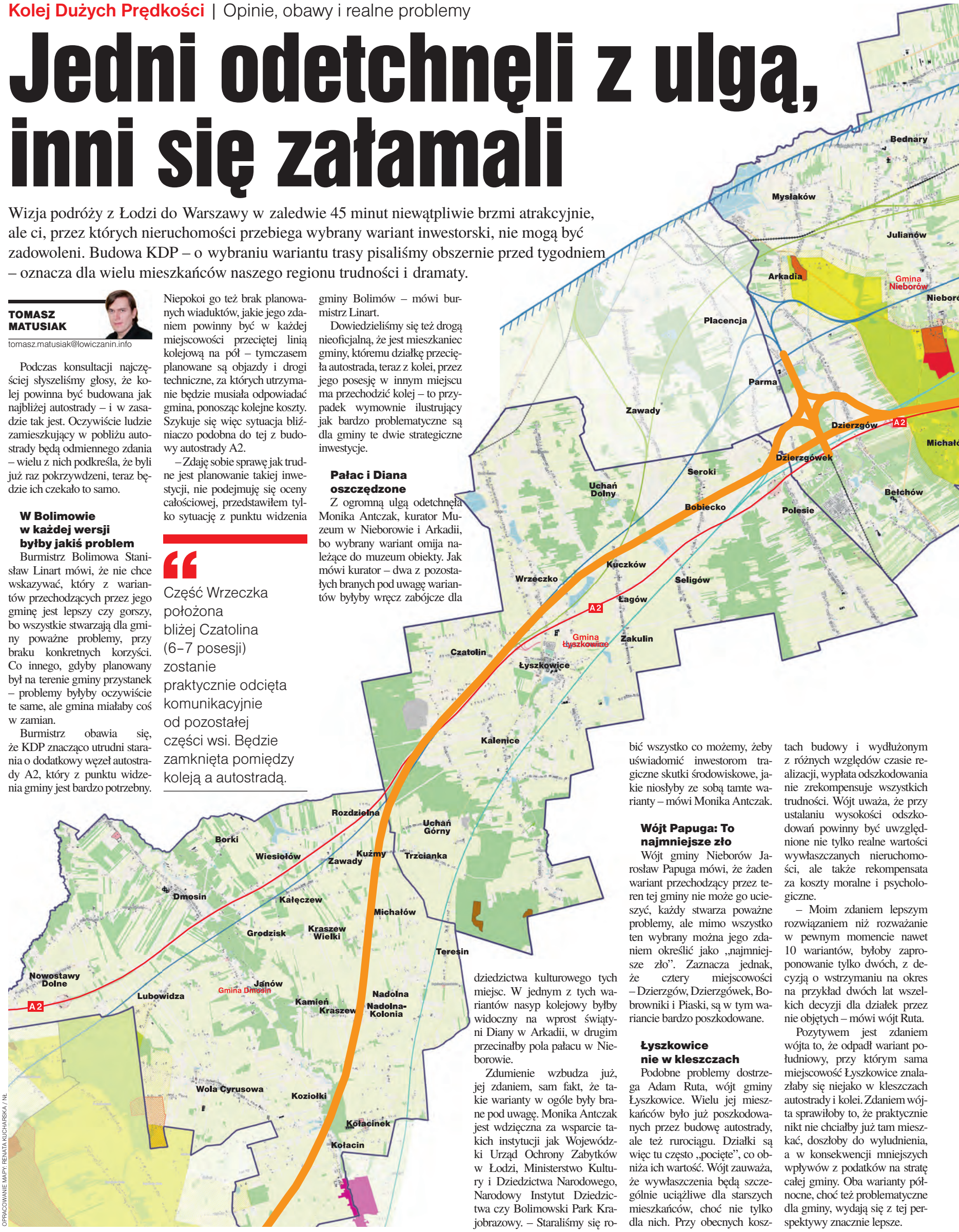

OPRACOWANIE MAPY: RENATA KUCHARSKA / NL

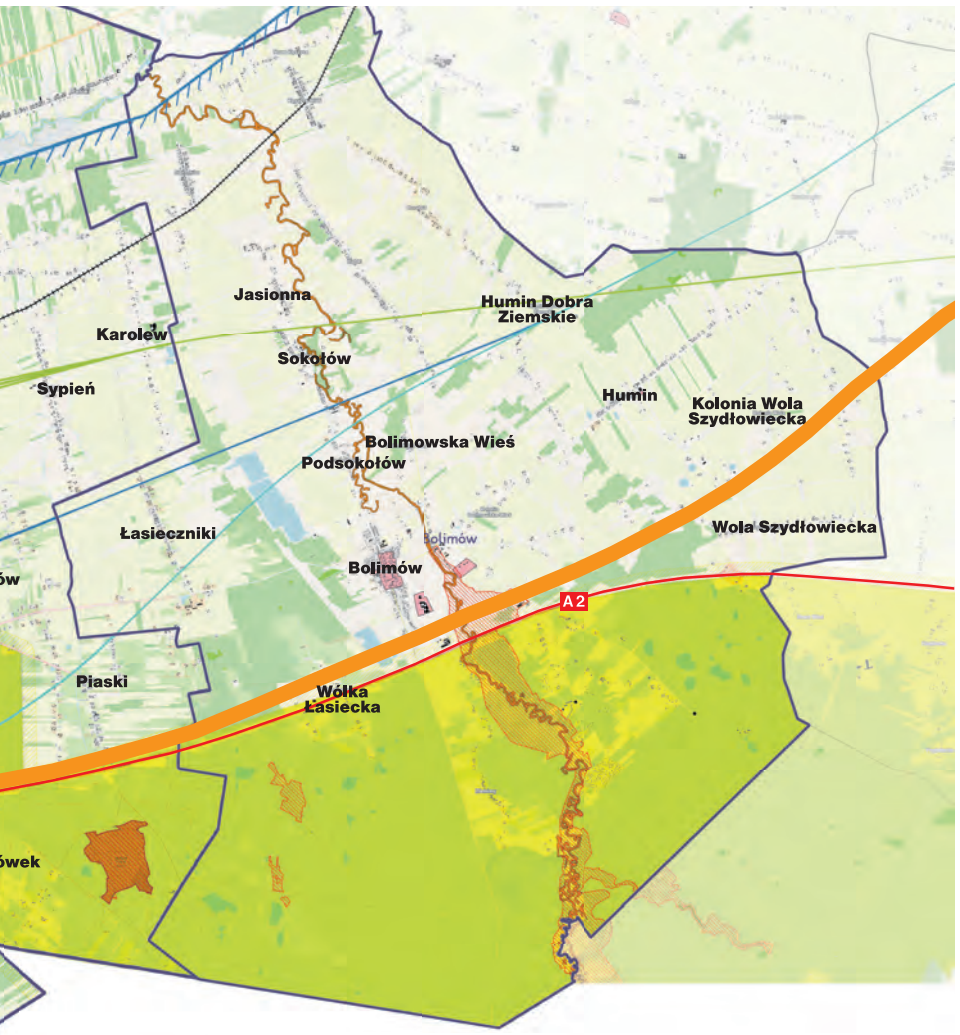

FOT. SPOŁECZNY KOMITET MIESZKAŃCÓW CZATOLINA

W tym miejscu w Czatolinie ma powstać (według wariantu inwestorskiego) stacja techniczna KDP.

Ludzkie dramaty

– Niedaleko nas mieszka rodzina, która dopiero co pobudowała domek i lada co miała się wprowadzić, a teraz okazuje się, że tam ma być kolej – mówi Małgorzata Reczulska, mieszkanka Czatolina zaangażowana w społecznym komitecie „Nie dla KDP przez Czatolin". – Takich przykładów osobistych dramatów będzie dużo więcej.

Ale nawet dla tych, których domy ominie, linia kolejowa będzie powodowała utrudnienia w codziennym ruchu, na pewno utrudni dojazd z głównej części Czatolina do Łyszkowic.

Państwo Piotrowscy już od przeszło 25 lat prowadzą w Czatolinie zakład betoniarski, w którego rozwój włożyli wiele trudu i pracy. Teraz dowiadują się, że wybrano wariant inwestorski, który przewiduje przebieg kolei przez ich posesję – do wyburzenia byłby zarówno dom, jak i zakład. – Pogodzę się z tym, jeżeli odszkodowanie będzie godne, adekwatne do obecnej inflacji, cen nieruchomości czy kosztów budowy – mówi Sławomir Piotrowski. – Mieszkanie tuż przy autostradzie i tak nie jest przyjemne, szczególnie po tym jak nasilił się na niej ruch. Obawiam się natomiast tego, że odszkodowania będą dużo za małe.

> Obawiam się tego, że odszkodowania będą dużo za małe.

Najgorzej w gminie Łyszkowice jawi się teraz sytuacja Wrzeczka, bo jeśli plan zostanie zrealizowany w wybranym wariancie, to wiele posesji z tej miejscowości znajdzie się pomiędzy autostradą a koleją – a przecież będą też musiały być jeszcze drogi techniczne. →

REKLAMA

Generalna Dyrekcja Dróg Krajowych i Autostrad
Oddział w Łodzi

IVIA

Generalna Dyrekcja Dróg Krajowych i Autostrad Oddział w Łodzi

oraz

Biuro Projektów „IVIA"

zapraszają

na spotkanie informacyjne dotyczące inwestycji: **„Budowa obwodnicy Łowicza w ciągu dróg krajowych 14, 70 oraz 92"**, które odbędzie się:

- dnia **23.06.2022 r.** o godz. **11:00** w **Sali Konferencyjnej Urzędu Gminy Łowicz, ul. Długa 12, Łowicz**
- dnia **23.06.2022 r.** o godz. **14:00 świetlicy Ochotniczej Straży Pożarnej w Bobrownikach, Bobrowniki 129 A, 99-418 Bełchów**
- dnia **24.06.2022 r.** o godz. **9:00** w **Sali Konferencyjnej Ratusza Miejskiego w Łowiczu, pl. Stary Rynek 1, Łowicz**

Materiały projektowe w wersji papierowej zostały udostępnione do wglądu w następujących lokalizacjach:

Generalna Dyrekcja Dróg Krajowych i Autostrad Oddział w Łodzi
ul. Irysowa 2, 91-857 Łódź

Urząd Gminy Łowicz
ul. Długa 12, 99-400 Łowicz

Urząd Gminy Nieborów
Aleja Legionów Polskich 26, 99-416 Nieborów

Urząd Miasta Łowicz
ul. Stary Rynek 1, 99-400 Łowicz

oraz na stronie internetowej pod adresem: ***http://obwodnicalowicza.pl***

Ewentualne opinie oraz uwagi można kierować za pomocą udostępnionego formularza. Formularz można pobrać na wyżej wymienionej stronie bądź osobiście w wyżej wymienionych lokalizacjach.
Wypełniony wniosek należy złożyć **do dnia 01.07.2022 r.** w Urzędzie danej Gminy bądź Miasta, osobiście podczas spotkania, drogą pocztową lub mailem na poniższe adresy:
Ivia S.A.
ul. Roździeńskiego 91, 40-203 Katowice

email: wnioski_lowicz@ivia.pl

ZAPRASZAMY

431930

– Kolej według tego wariantu będzie przechodziła nam przez posesję, dokładnie przez miejsce, gdzie mamy stodołę – mówi Katarzyna Kucińska, mieszkanka Wrzeczka. – Dla nas najistotniejsza jest odpowiedź na pytanie: czy w takich wypadkach otrzymamy odszkodowanie za całą posesję? Nie chciałabym zostać w sytuacji, że wywłaszczona zostanie część działki, a mi zostanie dom tuż obok ekranu dźwiękochłonnego.

Nasza rozmówczyni zauważa, że część Wrzeczka położona bliżej Czatolina (6-7 posesji) zostanie praktycznie odcięta komunikacyjnie od pozostałej części wsi. Będzie zamknięta pomiędzy koleją a autostradą.

Inna mieszkanka Wrzeczka mówiła z rozgoryczeniem, że w 2020 roku otrzymała pozwolenie na budowę domu, którą niedawno ukończyła. Teraz dowiaduje się, że przez ten dom będzie przechodziła kolej, z działki zostałaby jej tylko odcięta od wjazdu na posesję stodoła. – Dzwoniliśmy do pracowników spółki, ale nikt nie był w stanie powiedzieć nam czy wywłaszczona zostanie cała działka (jak to było w przypadku budowy autostrady), czy też jej część. Najgorsze, że zupełnie nie wiemy co robić, bo odpowiedź będzie znana być może dopiero na etapie uzgodnień środowiskowych.

Gmina Dmosin: Niektóre wsie będą podzielone na pół

Z decyzji inwestora nie są ogólnie zadowoleni mieszkańcy gminy Dmosin, podobnie jak jej wójt Danuta Supera. – Kolej przetnie teren gminy prostopadle do autostrady, z pewnością nie jest to dobra informacja dla nas – mówi wójt. – Nie chcieliśmy żadnego z wariantów przechodzących przez teren naszej gminy, która jest już przecięta autostradą.

Wójt Supera zauważa, że dla mieszkańców inwestycja oznacza koszty społeczne, jak i trudności komunikacyjne. Najbardziej poszkodowane wydają się miejscowości, które kolej podzieli na pół, takie jak: Kuźmy, Nadolna czy Kraszew.

Przypomnijmy, że już w marcu 2020 roku Rada Gminy Dmosin przyjęła stanowisko, w którym stanowczo opowiedziała się przeciwko budowie KDP na terenie gminy Dmosin. Radni zwracali uwagę m.in. na to, że kolej, w połączeniu z już istniejącą autostradą, doprowadzi do podziału na części niestanowiące jednolitego terenu, zaburzając układ przestrzenny i środowisko terenów gminy. Podkreślali całkowitą niezgodność proponowanych wariantów z planami zagospodarowania przestrzennego gminy. Uchwała tamta została podjęta jednogłośnie.

FOT. TOMASZ MATUSIAK

Jeśli dojdzie do realizacji kolei w wybranym wariancie, ten piękny, duży, nowy dom w Kuźmach będzie musiał być zburzony.

– W naszej miejscowości najbardziej pokrzywdzeni będą właściciele trzech domów, ale też inne działki zostaną pocięte na kawałki, tak samo w stronę Michałowa, jak i stronę Rozdzielni – mówi Wiesław Kaczmarski, mieszkaniec Kuźm. – Przejechanie z jednego końca wsi na drugi też się wydłuży, bo trzeba będzie nadrabiać prawie kilometr na około.

Wtedy nikt nie mówił nic o żadnej kolei...

Rozmawialiśmy też z panem Waldemarem, mieszkańcem Kuźm, którego dom znajduje się na linii kolei w wybranym wariancie inwestorskim. Dodajmy, że to bardzo duży, nowy dom. Właściciel rozkłada ręce, żałuje, że nic nie wiedział kiedy stawiał dom w 2013 roku. – Wtedy w ogóle nikt nie mówił o żadnej kolei tutaj – mówi.

Na ten moment nie podejmuje żadnych nerwowych kroków, czeka na oficjalne potwierdzenie. – O tym, że tu będzie przebiegała kolej, dowiedziałem się z internetu, oficjalnie nie otrzymałem w tej sprawie żadnego pisma i żadnego telefonu – mówi. Przyznaje, że sam jest rozgoryczony, ale jeszcze zachowuje spokój, natomiast boleśnie przeżywają tę sytuację jego rodzice.

Podobnie ponure nastroje panują w Nadolnej. W tym momencie to jeszcze bardzo cicha, porośnięta drzewami miejscowość, z dużą liczbą okazałych posesji, a także działek rekreacyjnych. Przez jej środek ma przejść KDP, mimo że teren jest pofałdowany – pełen pagórków i wgłębień. Mieszkańcy dziwią się, że kolej nie jest planowana na płaskich trenach, jakie są wokół – przecież byłoby łatwiej i taniej budować.

– Nikt tutaj nie chce tej kolei, niektórzy mieszkają tu od lat, niektórzy się tu sprowadzili ze względu na to, że to taka spokojna okolica – mówi Teresa Olszyńska, mieszkanka Nadolnej.

W tej samej miejscowości, na niewielkim wzniesieniu, działa nieźle prosperujący serwis i warsztat wulkanizacyjny. Również jego nie oszczędza wybrany wariant inwestorski KDP – kolej ma przechodzić przez sam jego środek.

Niezadowoleni są również właściciele działek rekreacyjnych na pograniczu Nadolnej i Kraszewa, bo choć kolej nie przecinałaby bezpośrednio ich nieruchomości, to zniszczyłaby krajobraz i warunki komunikacyjne obu tych miejscowości.

– Na pewno miejscowi, którzy mieszkają tu od dawna, będą bardziej pokrzywdzeni niż my, działkowcy, ale nam też się ten wariant nie podoba – mówią. – Każdy mówi, że to będzie tragedia.

Wola Lubiankowska – tu nie ma problemu

Raczej ze spokojem przyjęto informację o wybranym wariancie w gminie Głowno, choć na niewielkim fragmencie będzie ona też przechodziła przez jej teren.

Miejscowością z tej gminy położoną najbliżej wybranej trasy jest Wola Lubiankowska, ale wybrany wariant biegnie po przeciwnej stronie autostrady A2 niż leżą zabudowania tej wsi.

Kolej nie powinna być w tym przypadku dużo większym utrudnieniem dla mieszkańców niż sama autostrada.

Sołtys Dorota Owczarczyk powiedziała nam, że – przynajmniej póki co – nie słyszała ze strony mieszkańców żadnych sygnałów niezadowolenia z powodu wyboru wariantu blisko wsi. **tm**

REKLAMA

Złomowanie POJAZDÓW
• zaświadczenia do Wydziału Komunikacji
• odbiór pojazdów
IMO
Lipnice, 99-414 Kocierzew
tel. 502-328-818
427840

BRYKIET KOMINKOWY
SALETRA
SALETRZAK
MOCZNIK
• nawozy inne
• wysłodki suche
• węgiel • miał
• groszek EKO
NAWOZY HYDRO
SPRZEDAŻ NA RATY
ROZŁADUNEK HDS
Klimkiewicz
Łowicz, ul. Łęczycka 114
tel. (46) 837-11-72
431812

POLSKI ZWIĄZEK MOTOROWY
STACJE KONTROLI POJAZDÓW
PZM
ZAPRASZAJĄ NA WSZYSTKIE RODZAJE PRZEGLĄDÓW TECHNICZNYCH
ŁOWICZ, ul. Nadbzurzańska 1
tel. 46 837 39 81
czynne: pon.-pt. 7.00-20.00, sob. 8.00-16.00
BIELAWY, ul. Warszawska 13
tel. 46 838 22 75
czynne: pon.-pt. 7.00-19.00, sob. 8.00-16.00
DOMANIEWICE, ul. Kolejowa 1
tel. 46 838 30 85
czynne: pon.-pt. 8.00-16.00, sob. 8.00-13.00
DO KAŻDEGO PRZEGLĄDU UPOMINEK
430019

eBramy.pl
WIŚNIOWSKI
HÖRMANN
BRAMY AUTOMATYKA
KOLO • Łowicz • tel. 606 884 393
ul. Blich 21 • tel. 46 837 66 86
429373

AUTOGAZ SERWIS
montaż instalacji gazowych
firmy Stag, KME
NAPRAWA ZAWIESZEŃ
i geometria kół, wulkanizacja
Stroniewice 11, 603-502-207
432060

W międzynarodowym gronie o przyszłości nikotyny i ograniczeniu szkód związanych z paleniem

W połowie czerwca (16-18) w Warszawie odbędzie się forum poświęcone nikotynie i jej przyszłości, a także politykom zdrowotnym państw uwzględniającym redukcję szkód zdrowotnych związanych z paleniem tytoniu. W tym roku myślą przewodnią (dziewiątego już) wydarzenia o nazwie Global Forum on Nicotine jest właśnie ostatni z wymienionych obszarów, czyli ograniczenie szkód zdrowotnych.

Warto przypomnieć, że rok temu wiodącym tematem forum była przyszłość nikotyny w kontekście popularyzacji alternatywnych produktów nikotynowych, które zdaniem wielu ekspertów są mniej szkodliwą opcją dla dotychczasowych użytkowników tradycyjnych papierosów. Forum GFN bierze pod lupę szybko rozwijający się obszar badań związanych z nikotyną i korzystaniem z niej, jak też działania na poziomie instytucji państwowych, w które systemowo może być wpisana polityka redukcji szkód z użyciem e-papierosów, jak to ma miejsce na przykład w Wielkiej Brytanii.

Skąd takie podejście? Otóż, jak tłumaczą organizatorzy GFN, palenie tytoniu jest najbardziej szkodliwym sposobem używania nikotyny poprzez wydzielane substancje smoliste i gazy zawarte w dymie papierosowym. Jednak wiele osób ma trudności z rzuceniem palenia, ponieważ trudno jest im się obejść się bez nikotyny. I to właśnie udostępnianie produktów niższego ryzyka może w tym pomóc i ograniczyć straty zdrowotne. Koncepcja ta sięga 1976 roku, kiedy prof. Michael Russell stwierdził: „Ludzie palą dla nikotyny, ale umierają od smoły" i zasugerował, że stosunek substancji smolistych do nikotyny może być kluczem do bezpieczniejszego palenia.

Poszczególne rządy postawiły na wdrożenie strategii redukcji ryzyka, polegającej na rekomendowaniu pacjentom, którzy nie są w stanie porzucić nałogu – potencjalnie mniej szkodliwych alternatyw, takich jak np. e-papierosy. Robią to rządy Wielkiej Brytanii, Nowej Zelandii, Kanady, czy Japonii.
Z kolei nowozelandzkie ministerstwo zdrowia stwierdziło w swoim komunikacie, że „poprzez lepszą regulację prawną i dostęp do publicznej informacji, jest okazja do wspierania palaczy, by przerzucili się na mniej szkodliwe alternatywy, znacząco ograniczając ryzyko dla zdrowia ich i najbliższych". Na marginesie trzeba zaznaczyć, że należy zwracać szczególną uwagę na to, po jakie zamienniki wyrobów tradycyjnych oraz po jakie e-papierosy sięgamy, w szczególności na to, czy są one poddawane regularnym badaniom i testom, jak na przykład urządzenie Vuse.

W tegorocznej konferencji wezmą udział eksperci, naukowcy i aktywiści zaangażowani w popularyzację wiedzy i informacji na ten temat. Zasadna wydaje się teza wygłoszona przez Davida Sweanora z Uniwersytetu w Ottawie:
– Widzimy znaczną liczbę konsumentów, która wyraża chęć przestawienia się [na alternatywy - przyp. red.], jeśli dostępne są zarówno produkty, jak i informacja o nich.

Przypomnienie | Kończy się czas na złożenie deklaracji ws. źródeł ciepła

Czeka nas pośpiech pod groźbą grzywny

Ostateczny termin złożenia deklaracji CEEB, czyli Centralnej Ewidencji Emisyjności Budynków upływa 30 czerwca. Złożenie tej deklaracji będzie umożliwiało zakup węgla po niższej, regulowanej przez rząd cenie – ale nawet jeśli ktoś węgla nie kupuje, a jest właścicielem nieruchomości, musi deklarację złożyć. tymczasem bardzo wielu tego jeszcze nie zrobiło – i naraża się na mandat.

Centralna Ewidencja Emisyjności Budynków (CEEB) jest to ewidencja, w której znajdą się szczegółowe informacje na temat źródeł ogrzewania budynków. Jej utworzenie przewiduje nowelizacja ustawy z dnia 20 października 2020 r. o wspieraniu termomodernizacji i remontów. Ma być ona narzędziem, która ma pomóc w poprawie jakości powietrza i eliminacji smogu. Jeszcze jednym z głównych celów powstania tej ewidencji jest też diagnoza zjawiska zwanego „ubóstwem energetycznym", które jest charakterystyczne dla starych budynków mieszkalnych, które ogrzewane są przestarzałymi piecami.

Obowiązek złożenia tej deklaracji dotyczy właścicieli oraz zarządców zarówno budynków mieszkalnych jak i niemieszkalnych, w których znajdują się źródła ciepła. Kryterium wpisu do ewidencji jest także moc jaką wytwarza źródło ciepła podczas pracy. W ewidencji będą uwzględniane źródła ciepła, które swoją mocą cieplną nie przekraczają 1 MW.

W jaki sposób można złożyć deklarację?

Deklarację CEEB można złożyć na dwa sposoby: drogą internetową i osobiście w swoim urzędzie gminy lub miasta. Istnieje także możliwość wysłania deklaracji CEEB pocztą. Jeśli chodzi o wysłanie dokumentu drogą online można tego dokonać zarówno za pośrednictwem strony internetowej Głównego Urzędu Nadzoru Budowlanego jak i poprzez kanały administracji publicznej jakimi są Profil Zaufany, Podpis Kwalifikowany oraz E– dowód. W niektórych bankach dokumenty związane z podmiotami administracji publicznej można wysyłać za pośrednictwem bankowości elektronicznej.

Złożenie deklaracji wymaga od nas podania informacji na temat: rodzaju budynku i danych adresowych budynku, rodzaju i liczby źródeł ciepła zainstalowanych oraz eksploatowanych w budynku, danych kontaktowych osoby wypełniającej formularz, danych adresowych, jeśli są inne niż adres budynku.

Jakie są kary za niezłożenie deklaracji w terminie?

Za niezłożenie deklaracji w terminie grożą kary finansowe, które przybierają formę mandatu lub grzywny. Wysokość mandatu, który nam grozi w przypadku niezłożenia deklaracji to 500 zł. Jeśli natomiast sprawa trafi do sądu, wtedy wysokość grzywny może wynieść nawet 5000 zł.

Jak wygląda sytuacja w powiecie łowickim i jego okolicach?

Na stronie Głównego Urzędu Nadzoru Budowlanego prowadzone są statystyki dla poszczególnych gmin dotyczących stosunku ilości złożonych deklaracji do gospodarstw domowych i lokali, które taką deklarację muszą przedłożyć. Patrząc na statystyki gminy powiatu łowickiego oraz gminy ościenne przeważnie lokują się w środku ogólnopolskiej stawki. Nie są to może wyniki najgorsze w Polsce, lecz wszytko wskazuje na to, że wielu z nas czeka urzędowy wyścig z czasem.

Poniższa tabela prezentuje gminy od najlepszej do najgorszej pod względem procentu złożonych deklaracji CEEB. Tabela przedstawia stan na dzień 21 czerwca.

dd

Gmina/Miasto	Złożone deklaracje	Ilość deklaracji do złożenia	Wartość procentowa
Bielawy	1226	2112	58%
Chąśno	591	1006	58%
Łyszkowice	1288	2340	55%
Domaniewice	852	1603	53%
Głowno (gmina)	987	1880	52%
Nieborów	1916	3702	51%
Sanniki	811	1749	46%
Dmosin	1199	2705	44%
Łowicz(gmina)	1641	3826	42%
Kocierzew Płd.	846	2028	41%
Głowno (miasto)	2077	5137	40%
Bolimów	863	1749	39%
Kiernozia	663	1727	38%
Łowicz (miasto)	2510	6995	35%
Zduny	802	2265	35%
Stryków	2142	6751	31%

Łowicz | Co się kryje za tą decyzją?

Dlaczego zamykają ortopedię?

dok. ze str. 11

– Więc jeżeli będziemy w to wchodzili gdy już będziemy mieć pewność ze względów finansowych, to generalnie dla pacjentów łowickich nie będzie różnicy, a nawet jesteśmy w stanie zapewnić nawet szerszy wachlarz zabiegów – zapewnia. Przy czym warto podkreślić, że rozmawiamy cały czas o ortopedii tzw. mniejszej. Bo poważniejsze operacje to zawsze będzie konieczność udania się na oddziały ortopedyczne w ościennych miastach. W grę wchodzą Skierniewice, Kutno, Płock i oczywiście Łódź.

Więc nowy konkurs? – Konkurs nowy w przyszłości bierzemy pod uwagę, ale tylko gdy będziemy pewni sytuacji finansowej – mówi Łukasz Skoneczny. – W chwili obecnej przerywamy z powodów finansowych. To nie jest tak, że my się zupełnie wycofujemy. Odbiór jest bardzo pozytywny jeżeli idzie o ortopedię. Na pewno nie jest tak, że się definitywnie z nią żegnamy – akcentuje wicedyrektor ZOZ.

Zapytany o to kiedy będą w stanie ocenić, czy jest możliwość finansowa ogłoszenia konkursu na zabiegi ortopedyczne w szpitalu, dyr. Skoneczny ocenia, że będzie to możliwe jesienią.

Dyr. Kapusta-Tymoschuk też potwierdza, że po sezonie urlopowym zrobi nowe kalkulacje. Ujawnia też, że w nowym konkursie chciałaby ująć w warunkach zamówienia zapis, że to firma czy zespół, który zechce się podjąć tego zadania, będzie zobowiązana kupować materiały. – Jest w tym nadzieja, że firma sama będzie się starała dusić koszty? – pytamy. Dyrektorka nie zaprzecza, podkreślając, że w tej chwili wszystko jest bardzo niestabilne cenowo.

Ale to są plany. Czy się zrealizują? Na razie jesteśmy w sytuacji, gdy zabiegi ortopedyczne zostają ze szpitala wycofane. – Dziwię się tej decyzji, nikt nie miał wątpliwości kiedy dyżurowałem 5 dni z rzędu w oddziale covid. Wtedy było super. Stąd żal – pisze Filip Płużański w sms do nas już po zakończeniu rozmowy.

Co ma do tego Covid-19? Ma i to niemało. Słuchając naszych rozmówców z każdą minutą nabieramy przekonania, że sprawa łowickiej ortopedii ma drugie dno. O którym w NŁ za tydzień.

Wojciech Waligórski

REKLAMA

AUTO-KASACJA SUBIEKT
KONCESJONOWANE
ZŁOMOWANIE POJAZDÓW
ul. Spacerowa 9
99-416 Nieborów
www.sdpsubiekt.pl
e-mail: psubiekt@o2.pl
507-141-870, 46 838-55-41
✓ zaświadczenia do wydziału komunikacji
✓ możliwość odbioru pojazdu
Stacja Kontroli Pojazdów do 3,5t A, B, T, E, c, e, f
Sprzedaż części używanych:
FSO, Fiat, Skoda, Seat, VW, Audi, Mercedes, Ford, Peugeot, Renault i inne
431250

REKLAMA

Powiatowe Centrum Pomocy Rodzinie w Łowiczu
Państwowy Fundusz Rehabilitacji Osób Niepełnosprawnych
Powiatowe Centrum Pomocy Rodzinie w Łowiczu
ul. Podrzeczna 30
zaprasza osoby z niepełnosprawnością do udziału w Programie „Aktywny Samorząd"
Do dnia 31 sierpnia 2022 roku można składać wnioski o dofinansowanie m.in.:
- zakupu i montażu oprzyrządowania do posiadanego samochodu,
- uzyskania prawa jazdy,
- zakupu sprzętu elektronicznego lub jego elementów oraz oprogramowania,
- zakupu wózka inwalidzkiego o napędzie elektrycznym lub skutera inwalidzkiego,
- zakupu protezy kończyny co najmniej na III poziomie jakości,
- utrzymania sprawności technicznej posiadanego sprzętu elektronicznego, skutera lub wózka inwalidzkiego o napędzie elektrycznym, protezy kończyny co najmniej na III poziomie jakości,
- utrzymania aktywności zawodowej poprzez zapewnienie opieki dla osoby zależnej.
Do dnia 10 października 2022 roku można składać wnioski o dofinansowanie czesnego oraz dodatku na pokrycie kosztów kształcenia w szkole wyższej lub szkole policealnej.
Szczegóły uzyskania dofinansowania dostępne na stronie www.pfron.org.pl, www.pcprlowicz.com.pl, pod tel.: (46) 837 03 44, (46) 830 0177, oraz mailowo pcprlowicz@wp.pl
Wnioski o dofinansowanie można składać również w formie elektronicznej w systemie SOW (https://sow.pfron.org.pl/)
431669

SKŁAD
PHU LIDER
Kiernozia, ul. Kościuszki 5
(po byłym GS)
tel. (24) 277-90-53
OFERUJEMY:
▪ brykiet kominkowy
▪ węgiel
▪ pasze ▪ wysłodki suche
▪ nawozy hydro
▪ ogrodnicze ▪ rolnicze
▪ materiały budowlane
▪ wyroby hutnicze
▪ piece
▪ skup żywca
ZAKUPY NA RATY
ROZŁADUNEK HDS
Zapraszamy od pn. do sob. od 7 do 16
431809

FERROXCUBE
„FERROXCUBE POLSKA" Sp. z o.o.
producent rdzeni magnetycznych z siedzibą w Skierniewicach
poszukuje pracowników na następujące stanowiska:

ŚLUSARZ – MECHANIK
W DZIALE REMONTOWYM
Główne zadania i obowiązki:
☑ Zapoznawanie się z dokumentacją techniczną remontowanych maszyn, urządzeń.
☑ Demontaż i przygotowywanie części i podzespołów do regeneracji lub wymiany.
☑ Pomiary geometryczne elementów maszyn.
☑ Regeneracja i pasowanie części remontowych.
☑ Wykonywanie remontów maszyn i urządzeń zgodnie z dokumentacją techniczną i ustalonym harmonogramem.
Wymagania:
☑ Wykształcenie średnie techniczne lub zawodowe kierunkowe z minimum 3-letnim stażem pracy.
☑ Doświadczenie na podobnym stanowisku w zakresie remontu urządzeń.
☑ Dobra znajomość rysunku technicznego.

OPERATOR LAKIERNI MOKREJ I SUCHEJ
W DZIALE PRODUKCJI FERRYTÓW PIERŚCIENIOWYCH
Główne zadania i obowiązki:
☑ Osoba zatrudniona na tym stanowisku będzie odpowiedzialna za obsługę urządzeń do lakierowania na mokro (pistolet, pompa), lakierowanie produktów, kontrolę procesu lakierowania rdzeni (wizualną, geometryczną, elektryczną).
Wymagania:
☑ Wykształcenie minimum zawodowe.
☑ Znajomość technik lakierowania mile widziane.
☑ Gotowość do pracy zmianowej w systemie 3-zmianowym.
☑ Doświadczenie w pracy w zakładzie produkcyjnym będzie dodatkowym atutem.

MAGAZYNIER
W DZIALE LOGISTYKI
Główne zadania i obowiązki:
☑ Dbanie o prawidłowe utrzymywanie zapasów wyrobów gotowych, odpowiednie zapakowanie i załadowywanie towaru na ciężarówki.
☑ Przyjmowanie wyrobów gotowych do magazynu fizycznie i w systemie SAP.
Wymagania:
☑ Wykształcenie minimum zawodowe, średnie mile widziane.
☑ Uprawnienia na wózki widłowe wydane przez Urząd Dozoru Technicznego – warunek konieczny.
☑ Doświadczenie w pracy w zakładzie produkcyjnym lub na magazynie.

ELEKTROMECHANIK
W DZIALE UTRZYMANIA RUCHU
Główne zadania i obowiązki:
☑ Wykonywanie codziennej i okresowej kontroli stanu parku maszynowego.
☑ Usuwanie awarii oraz realizacja remontów.
☑ Konserwacja i modernizacja urządzeń będących na wyposażeniu działu, zgodnie z dokumentacją techniczną.
Wymagania:
☑ Wykształcenie minimum zawodowe o kierunku elektryk, elektromonter, elektromechanik.
☑ Uprawnienia SEP w zakresie eksploatacji maszyn i urządzeń.
☑ Znajomość zagadnień automatyki, elektroniki, pneumatyki.
☑ Biegłość w posługiwaniu się dokumentacją elektryczną.

OFERUJEMY:
☑ Stabilne warunki zatrudnienia, ☑ Możliwości rozwoju zawodowego w strukturach międzynarodowego koncernu,
☑ MOŻLIWOŚĆ SKORZYSTANIA Z TRANSPORTU PRACOWNICZEGO BUSAMI NA TRASACH:
1) Łowicz ul. Starzyńskiego – Parma – Polesie – Stachlew – Wola Makowska – Ferroxcube
2) Łowicz os. Bratkowice – Mysłaków – Arkadia – Bobrowniki – Dzierzgów – Bełchów – Sierakowice Lewe – Ferroxcube
3) Topola – Miedniewice – Rawka – ul. Skłodowskiej – Osiedle Widok – ul. Sobieskiego – Ferroxcube
4) Lipce Reymontowskie – Święte Laski – Słomków – Maków – Krężce – Dąbrowice – Haliniów – Skierniewice ul. Łódzka – Zadębie – ul. Rawska – Ferroxcube
5) Jeżów – Byczki – Godzianów – Nowe Rowiska – Dębowa Góra – Balcerów – Sierniewice ul. Mszczonowska – Ferroxcube
6) Skierniewice – Łajszczew Stary – Kamion – Prandotów – Franciszkany – Kaczorów – Strzyboga CPN – Podtrzcianna – Graniczna – Ferroxcube

CV z adnotacją dotyczącą wybranego stanowiska można składać w dziale personalnym lub wysłać e-mail na adres:
rekrutacja@ferroxcube.pl
INFORMUJEMY, ŻE SKONTAKTUJEMY SIĘ TYLKO Z WYBRANYMI OSOBAMI
Dane osobowe kandydatów, którzy nie zostaną zatrudnieni będą usunięte w terminie 3 miesięcy od zakończenia rekrutacji na w/w stanowisko.
Prosimy o zamieszczenie i podpisanie klauzuli: Administratorem danych jest Ferroxcube Polska Sp. z o.o. z siedzibą w Skierniewicach 96-100, Zwierzyniecka 2. Dane zbierane są dla potrzeb rekrutacji. Ma Pani/Pan prawo dostępu do treści swoich danych oraz ich poprawiania. Podanie danych w zakresie określonym przepisami ustawy z dnia 26 czerwca 1974 r. Kodeks pracy oraz aktów wykonawczych jest obowiązkowe. Podanie dodatkowych danych osobowych jest dobrowolne.
432187

Fotoreportaż

fot. Daniel Pastenaci / W obiektywie Łowiczaków

fot. Marek Kurczak / W obiektywie Łowiczaków

Boże Ciało w obiektywie Łowiczaków

Boże Ciało w Łowiczu – samo to sformułowanie elektryzuje i przyciąga, zarówno miejscowych jak i ludzi z całej Polski. Jak piękną oprawę ma to święto – wszyscy wiemy i wielu z nas chce piękno tego dnia uchwycić i zarejestrować. Bardzo licznie w tym roku fotografowali przebieg procesji i późniejsze atrakcje członkowie naszej facebookowej grupy „W obiektywie Łowiczaków". Potrafili oddać klimat święta, uchwycić ulotne chwile, zwrócić uwagę na detale. Podziwiajcie jak potrafią fotografować! Zdjęcia wykonywali: Marek Antoniak, Jacek Fratczak, Przemek Jurga, Paweł Kaczmarek, Bogusia Kociak, Marek Kurczak, Daniel Pastenaci.

fot. Jacek Fratczak / W obiektywie Łowiczaków

fot. Jacek Fratczak / W obiektywie Łowiczaków

fot. Jacek Fratczak / W obiektywie Łowiczaków

fot. Bogusia Kociak / W obiektywie Łowiczaków

fot. Bogusia Kociak / W obiektywie Łowiczaków

fot. Marek Kurczak / W obiektywie Łowiczaków

fot. Marek Antoniak / W obiektywie Łowiczaków

fot. Daniel Pastenaci / W obiektywie Łowiczaków

fot. Bogusia Kociak / W obiektywie Łowiczaków

fot. Daniel Pastenaci / W obiektywie Łowiczaków

fot. Paweł Kaczmarek / W obiektywie Łowiczaków

fot. Przemek Jurga / W obiektywie Łowiczaków

fot. Daniel Pastenaci / W obiektywie Łowiczaków

fot. Daniel Pastenaci / W obiektywie Łowiczaków

fot. Daniel Pastenaci / W obiektywie Łowiczaków

fot. Daniel Pastenaci / W obiektywie Łowiczaków

fot. Daniel Pastenaci / W obiektywie Łowiczaków

fot. Daniel Pastenaci / W obiektywie Łowiczaków

Okruchy życia

ODESZLI OD NAS | 9.06. – 18.06.2022

† 9 czerwca: Anna Wójcik, l.87; Teresa Siurek, l.78; Piotr Gala, l.48; Krzysztof Kraszewski, l.60
† 11 czerwca: Jadwiga Krystyna Kłos, l.77; Maria Kalman, l.74.
† 12 czerwca: Jerzy Salamon, l.72; Janusz Strumian, l.50.
† 13 czerwca: Andrzej Baleja, l.75.
† 14 czerwca: Janina Machnikowska, l.84.
† 16 czerwca: Józef Zbigniew Kuźmiński, l.84.
† 17 czerwca: Alfreda Ploch, l.88; Jerzy Czekaj, l.88.
† 18 czerwca: Bożena Rosik, l.85.

FOT. KRYSTYNA KUCHARSKA

Z nową choreografią taneczną wystąpiła grupa „Złote Babki".

Maurzyce | Sobótki w skansenie

Piękne występy, piękne wianki

Jedną z form ciekawego spędzenia minionej niedzieli było odwiedzenie skansenu w Maurzycach niedaleko Łowicza, gdzie od godziny 12.00 odbywało się święto wianków, w tradycji ludowej nazywane Sobótkami.

Turyści odwiedzający skansen mogli poznać tradycje i obyczaje związane z Sobotkami, usłyszeć pieśni obrzędowe i wykonać własny wianek z żywych roślin, a następnie uczestniczyć w ceremonii puszczania wianków na wodę. Wiele działo się także na scenie w amfiteatrze, gdzie prezentował się m.in. Zespół Pieśni i Tańca „Blichowiacy" oraz formacje składające się z pań należących do Łowickiego Uniwersytetu Trzeciego Wieku. Wydarzenie uświetnił chór „Canticum", z nową choreografią taneczną wystąpiła grupa „Złote Babki".

Pod kierunkiem Joanny Gałki-Walczykieiwcz odbyły się też prezentacje zumby gold w wykonaniu seniorek z Łowicza i Skierniewic i zumby kids z udziałem dzieci. **aa**

WSPOMNIENIA | POZOSTANĄ W NASZEJ PAMIĘCI

Janina Machnikowska (1938-2022) – cz. I

– Znałam ją z perspektywy uczennicy, nasze drogi zawodowe nigdy się nie przecięły. Była życzliwa, wyrozumiała, opanowana, ale także wysoko stawiała poprzeczkę i była wymagająca – mówi Urszula Jurkiewicz, obecna dyrektor Szkoły Podstawowej w Mysłakowie.

Janina Machnikowska była nauczycielką języka polskiego, związaną ze szkołą w Mysłakowie przez wiele wiele lat swego życia zawodowego. Pracowała w Mysłakowie od lat 70. do 90. XX wieku. Była tam też opiekunem Samorządu Uczniowskiego. Po latach pracy objęła tam stanowisko dyrektora. Wcześniej dyrektorem placówki był jej mąż.

– Gdy przychodziłam do pracy w Mysłakowie pani Janina miała już wieloletni staż pracy. Nasza współpraca na polu zawodowym układała się bardzo dobrze. Była dla mniej kimś w rodzaju przewodnika, wskazywała cele jakimi powinien kierować się nauczyciel. Janina Machnikowska była dla mnie wzorem – to dzięki niej skończyłam studia. Dla mnie była ona wzorem do naśladowania – wspomina zmarłą 14 czerwca Janinę Machnikowską Ewa Adamczuk – nauczyciel w SP Mysłaków.

Pracowałyśmy razem w szkole w Mysłakowie. Bardzo mile ją wspominam – była rzeczowa, konkretna, ale i wrażliwa na problemy uczniów. Bardzo sympatyczna i kontaktowa – mówi Stefania Zielak, emerytowana nauczycielka. – Gdy szukałam pracy pojechałam do szkoły w Mysłakowie, bo dowiedziałam się, że zwolniło się tam miejsce. Wtedy zobaczyłam Janinę Machnikowską po raz pierwszy i odbyła się nasza pierwsza rozmowa. Przechadzała się po boisku szkolnym, gdyż wtedy małżeństwo Machnikowskich mieszkało w budynku szkoły. Była spokojna, opanowana i rzeczowa – kontynuuje Stefania Zielak.

Pracę w SP w Mysłakowie zakończyła w latach 90. Nie oznaczało to końca jej pracy nauczycielskiej. Poświęciła się odtąd szkołom pijarskim w Łowiczu. W Pijarskim Gimnazjum Królowej Pokoju Janina Machnikowska nauczała języka polskiego w latach 2000 – 2014, z krótką przerwą.

Dyrektor szkół pijarskich Przemysław Jabłoński ceni ją za wiele cech osobowości, które przekładały się też na najwyższą jakość pracy – ale nie tylko na to. Ceni ją za wielką kulturę osobistą i za kulturę słowa – niby coś oczywistego dla polonisty, ale pod tym względem mogła być mistrzynią, także dla innych, dobrych nauczycieli.

– Bardzo otwarta, życzliwa dla każdego, ale też mówiąca szczerze jak jest – wspomina dyrektor Jabłoński. – Uczniowie wiedzieli czego od nich oczekuje, stawiała konkretne wymagania. Mogli z nią pożartować, kiedy był na to czas, ale zawsze wiedzieli po co się przychodzi na lekcje języka polskiego. Nauczała obu moich synów, którzy zawsze z uznaniem mówili, że była sprawiedliwa w ocenach. Jeśli nawet kogoś skrytykowała, to wiedział, że na to zasłużył.

> Warto podkreślić, że z pracą pożegnała się mając już 76 lat. Potem zresztą wciąż angażowała się w życie szkoły, chętnie przychodziła na uroczystości, dzieliła się przemyśleniami i doświadczeniem.

FOT. PIJARSKIE SZKOŁY KRÓLOWEJ POKOJU

Janina Machnikowska (1938–2022)

Była uosobieniem nauczycielskiej powagi, solidności, wzorem kultury i dobrego wychowania – a jednocześnie osobą pełną ciepła, życzliwości i życiowej mądrości. Przez wiele lat związana z Mysłakowem, kilkanaście ostatnich lat swej kariery zawodowej poświęciła szkołom pijarskim w Łowiczu.

Dyrektor podziwia też jej zapał do pracy i energię, nawet w ostatnich latach jej pracy. A warto podkreślić, że z pracą pożegnała się mając już 76 lat. Potem zresztą wciąż angażowała się w życie szkoły, chętnie przychodziła na uroczystości, dzieliła się przemyśleniami i doświadczeniem. Wielką radość sprawiła jej w tym roku lektura monografii szkoły.

Karolina Małecka-Wojtasiak poznała panią Janinę w wielu rolach. Najpierw jako nauczycielkę i wychowawczynię w pijarskim gimnazjum, potem jako opiekunkę stażu i swego rodzaju przewodniczkę w pracy polonistki. – Nawet gdy pani Janina zakończyła już pracę, zawsze mogłam do niej zadzwonić po poradę – wspomina. – Miała w głowie wszystkie słowniki czy podręczniki gramatyk, potrafiła doradzić z którego korzystać. Ale nie tylko tego nauczyła mnie czy innych uczniów, bo była też mentorem w zakresie kultury osobistej, prowadzenia rozmów z drugim człowiekiem, życzliwości.

Nie tylko o naukę zresztą chodziło, bo Karolina Małecka-Wojtasiak utrzymywała też z nią relacje towarzyskie – wzajemnie się odwiedzały, często rozmawiały telefonicznie i składały sobie serdeczne życzenia przed świętami – także podczas ostatniej Wielkanocy, kiedy nic nie wskazywało na to, że to już ostatnie takie życzenia.

– Bardzo się ucieszyłam, że pani Janina była gościem na moim ślubie, a nie byłam w tym wyjątkiem, bo często jeździła na śluby uczniów – kontynuuje nasza rozmówczyni. – Była bardzo zainteresowana tym co u nas, co robimy, jak żyjemy, a trzeba podkreślić, że miała świetną pamięć do ludzi, nikt nie był dla niej postacią anonimową, nawet po latach. **tm**

cd. w następnym numerze

REKLAMA

USŁUGI POGRZEBOWE
H. SKRZYDLEWSKA
Firma z tradycjami od 1937 r.

- Jesteśmy empatyczni i profesjonalni
- Najniższe ceny w regionie
- Kompleksowa usługa z trumną od 2.200 zł
- Dekoracja kwiatowa trumny, nekrologi, tabliczki – GRATIS
- Kremacja 600 zł*

Łowicz, ul. Mickiewicza 38A, tel. 539-145-615
lowicz@skrzydlewska.pl ▪ www.skrzydlewska.pl
424092

ZAKŁAD POGRZEBOWY
Kompleksowe usługi pogrzebowe
Z. STRASENBURG
telefony całodobowe: 602 13 16 98, 46 838 72 62
ŁOWICZ, ul. UŁAŃSKA 14; ZDUNY 107a
www.strasenburg.pl
427832

Jeśli spotkało Cię nieszczęście
Jeśli zmarła bliska Ci osoba
Pomożemy Ci Ją godnie pożegnać...

ZAKŁAD POGRZEBOWY
Bożena i Henryk Słomiani
Łowicz, ul. Ułańska 4A
tel. 46/837-53-85, 601-375-385, 609-688-488
428639

W cyklu Pozostaną w naszej pamięci
publikujemy wspomnienia o osobach zmarłych

Zachęcamy do kontaktu z naszą redakcją w celu przygotowania ARTYKUŁU O BLISKICH ZMARŁYCH,
o których pamięć chcielibyście Państwo w ten sposób zachować. Można też nadsyłać własne teksty wspomnieniowe. Obie te formy są bezpłatne.
Kontakt: tel. 46 837 46 57, redakcja@lowiczanin.info
Redakcja
333045

Diecezja łowicka | Translokaty księży

Zmiana proboszcza w katedrze

Dzień po uroczystości Bożego Ciała, 17 czerwca, Kuria Diecezjalna Łowicka ogłosiła zmiany personalne w parafiach. Tym razem lista tych zmian nie jest duża. Jest jednak jedna zmiana bardzo znacząca – proboszcza w łowickiej katedrze. Po 6 latach posługi w katedrze ks. Robert Kwatek został skierowany do parafii Miłosierdzia Bożego w Skierniewicach, aby zostać jej proboszczem.

Proboszczem w głównym kościele diecezji łowickiej zostanie ks. dr Dariusz Kuźmiński, dotychczasowy proboszcz parafii w Młodzieszynie w okolicach Sochaczewa. W tej parafii pełnił posługę przez 11 lat. Ks. Dariusz Kuźmiński pochodzi z Pacyny. Jest absolwentem Liceum Ogólnokształcącym im. Fryderyka Chopina w Sochaczewie (matura w 1986 roku), a także Wyższego Seminarium Duchownego im. Jana Chrzciciela w Warszawie. Święcenia kapłańskie otrzymał jednak już w Łowiczu, w 1992 roku, z rąk biskupa Alojzego Orszulika.

Jako nowo wyświęcony ksiądz został skierowany na studia do Rzymu, z teologii moralnej. Po powrocie z nich został wicerektorem i wykładowcą Wyższego Seminarium Duchownego w Łowiczu. W diecezji łowickiej pełni kilka funkcji, m.in. wizytatora nauki religii, członka Rady Kapłańskiej. Wraz z objęciem parafii katedralnej zostanie również dziekanem dekanatu Łowicz Katedra.

Proboszcz zmieni się również w parafiach w Domaniewicach i Osmolinie. Dotychczasowy proboszcz parafii w Domaniewicach ks. Krzysztof Osiński został skierowany na proboszcza do parafii Wysokienice. Proboszczem w Domaniewicach zostanie ks. Wojciech Wawrzyniak, dotychczas proboszcz parafii Stara Rawa.

Proboszcz parafii w Osmolinie ks. Grzegorz Kucharkiewicz zostanie skierowany do Orłowa. Administratorem parafii w Osmolinie zostanie ks. Mariusz Makowski, wikariusz w parafii Matki Bożej Nieustającej Pomocy w Sochaczewie.

Wikariusze

W kilku parafiach zmienią się wikariusze. Z parafii Chrystusa Dobrego Pasterza w Łowiczu odejdzie ks. Bartłomiej Borowski (do Domaniewic) oraz Radosław Sawicki (do św. Jakuba w Głownie). Na ich miejsce na Bratkowice przyjdzie ks. Tomasz Szcześniak, posługujący obecnie w Międzyborowie.

Z parafii katedralnej do św. Wawrzyńca w Sochaczewie przeprowadzi się wikariusz z parafii katedralnej ks. Łukasz Gawrzydek. Wikariuszem w katedrze zostanie ks. Grzegorz Krupa, posługujący dotąd w św. Wawrzyńcu w Sochaczewie.

Ks. Marek Węgrzynowicz, wikariusz w Domaniewicach, został skierowany do parafii św. Jana Chrzciciela w Mszczonowie.

Emeryci i rezydenci

Z parafią katedralną w Łowiczu pożegna się ks. Brunon Dąbrowski – przeprowadzi się do parafii Miłosierdzia Bożego w Skierniewicach. W Sannikach jako rezydent zamieszka ks. Robert Wolniewski, ostatnio rezydent w kościele Matki Bożej Pocieszenia w Żyrardowie.

Kapelan – sekretarz biskupa

Ostatnia zmiana nastąpi na stanowisku kapelana – sekretarza biskupa łowickiego. Ze stanowiska tego odchodzi ks. Andrzej Sylwanowicz – zostanie administratorem parafii Stara Rawa. Obowiązki sekretarza biskupa, ceremoniarza diecezjalnego oraz diecezjalnego korespondenta Katolickiej Agencji Informacyjnej przejmie ks. Rafał Piotr Woronowski.

Neoprezbiterzy

Wyświęceni w tym roku na księży neoprezbiterzy trafią do parafii Matki Bożej Nieustającej Pomocy do Sochaczewa (ks. Bartłomiej Jaska), Nowego Miasta nad Pilicą (ks. Piotr Ornafa) oraz Międzyborowa (ks. Krzysztof Żądło).

Wszystkie powyższe zmiany wejdą w życie w ciągu najbliższych kilku dni. **mwk**

Domaniewice | Pamięci Cichociemnych

Spełnione pragnienie Władysława Barańskiego

Na terenie gminy Domaniewice odbierane były podczas II wojny światowej zrzuty lotnicze z Anglii dla Armii Krajowej, a punktem zbiorczym oraz kontaktowym dla Cichociemnych była plebania w Domaniewicach. 29 maja 2022 roku w Domaniewicach została odsłonięta tablica upamiętniająca cichociemnych żołnierzy spadochroniarzy. Uroczystość została zorganizowana przez Urząd Gminy w Domanicach oraz parafię w Domaniewicach.

Rozpoczęła się ona od uroczystej mszy świętej odprawionej przez ks. proboszcza Krzysztofa Osińskiego na placu koronacyjnym przy sanktuarium.

Następnie goście przeszli przed budynek Szkoły Podstawowej, gdzie znajduje się tablica pamiątkowa. Na uroczystości obecni byli przedstawiciele władz powiatowych, wojewódzkich, Instytutu Pamięci Narodowej. Licznie reprezentowane było Wojsko Polskie. Do Domaniewic przybyli żołnierze z Tomaszowa Mazowieckiego, Łodzi, Kutna i Leźnicy Wielkiej.

Tablicę odsłonili senator Przemysław Błaszczyk, poseł Marek Matuszewski oraz wójt gminy Domaniewice Paweł Kwiatkowski.

Po odsłonięciu tablica została poświęcona przez miejscowego proboszcza ks. Krzysztofa Osińskiego.

Imprezie towarzyszył piknik obronności i patriotyzmu, na którym mieszkańcy i przybyli goście mogli zapoznać się z pracą i sprzętem jakimi dysponuje wojsko, policja, straż pożarna czy służba więzienna.

Pomysłodawcą upamiętnienia zrzutów na terenie gminy Domaniewice był śp. Władysław Barański, mieszkaniec Zgierza, który podczas II wojny światowej został wysiedlony na teren gminy Głowno. Był jedynym czynnym uczestnikiem odbioru zrzutów, który dożył XXI w. Nie doczekał się jednak za swego życia upamiętnienia tego wydarzenia.

Władysław Barański przed śmiercią przekazał swą wolę domaniewickiemu historykowi Zbigniewowi Zagajewskiemu, w nadziei, że ten dopilnuje aby jego życzenie zrealizowano, co stało się w ostatnią niedzielę maja. **Radosław Tafliński**

FOT. RADOSŁAW TAFLIŃSKI

Tablica poświęcona Cichociemnym żołnierzom spadochroniarzom w Domaniewicach.

Łowicz | Uczniowie Pijarskiej dopięli swego

Rajd rowerowy jednak się odbył

1 czerwca uczniowie szkół pijarskich obchodzili święto szkoły połączone z Dniem Dziecka, tradycją w tym dniu jest rajd rowerowy do Maurzyc. Z niezależnych przyczyn pogodowych wycieczka nie odbyła się, mimo to obchody święta szkoły się udały.

Uczniowie jednak nie dali za wygraną i wykazali chęć wyprawy w innym dniu. Udało się to 14 czerwca, o godzinie 9.00. Młodzież od klasy IV szkoły podstawowej do III liceum pojechała na rowerach, młodsi natomiast dotarli autokarem. Uczestnikami była także kadra pedagogiczna, na czele z dyrektorem. Wyprawa udała się, sądząc po wypowiedziach uczniów

– W trakcie drogi śpiewaliśmy, nie obyło się bez nieprzewidzianych, śmiesznych sytuacji, niektórzy zatopili się w kałuży, było wesoło!

– W Maurzycach spędziliśmy czas w skansenie, gdzie, oprócz zabaw, które sami sobie zorganizowaliśmy i naszych tańców pijarskich, były też biegi dla najmłodszych, w których mogli rywalizować.

Rozegrano dwa konkursy: na najpiękniejszy bukiet zrobiony z kwiatów polnych zebranych na łące na terenie Maurzyc i najładniejsze zdjęcie uchwyconej natury: kwiatów, roślin. Zgodnie z przyjętym zwyczajem były lody od dyrektora.

Uczniowie mogli się zintegrować, spędzić czas na łonie natury, z dala od dobrze sobie znanych szkolnych murów. Tegoroczni maturzyści byli szczególnie zadowoleni, gdyż to ich ostatni moment na spędzenie czasu razem. – Tydzień temu, jak dowiedzieliśmy się, że wyjazdu nie będzie, było nam smutno i bardzo chcieliśmy jechać, stąd inicjatywa uczniów.

FOT. OLIWIA GWARDZIŃSKA

Uczniowie przygotowani do startu, ustawiają się klasami.

Co było najfajniejsze?

Uczniowie klas maturalnych chórem odpowiedzieli, że to, że był to dzień wolny od zajęć lekcyjnych i można było odpocząć od obowiązków szkolnych. Nie zapomnieli wspomnieć o tym, że była to też okazja do poznania kultury ludowej, dzięki pobytowi w skansenie i wysłuchaniu ciekawych historii czy anegdot o Księstwie Łowickim opowiedzianych przez tamtejszych przewodników. **og**

Witamy wśród nas

Zdjęcie Twojego nowo narodzonego dziecka

możesz przysłać do redakcji Nowego Łowiczanina mailem na adres redakcja@lowiczanin.info, albo w wiadomości na Facebooku/lowiczanin.info, czy też Messengerem

– z przyjemnością je opublikujemy.

Do publikacji niezbędne będą też następujące dane: imię i nazwisko dziecka, data i godzina narodzin, waga i długość dziecka, a także imiona rodziców i miejscowość zamieszkania.

Ogłoszenia

▪ KUPUJESZ ▪ SPRZEDAJESZ ▪ SZUKASZ PRACY ▪ MIESZKANIA

Twoje ogłoszenie przeczytają w powiatach: łowickim, zgierskim, brzezińskim, skierniewickim, kutnowskim i gostynińskim

U NAS WARTO DAĆ OGŁOSZENIE

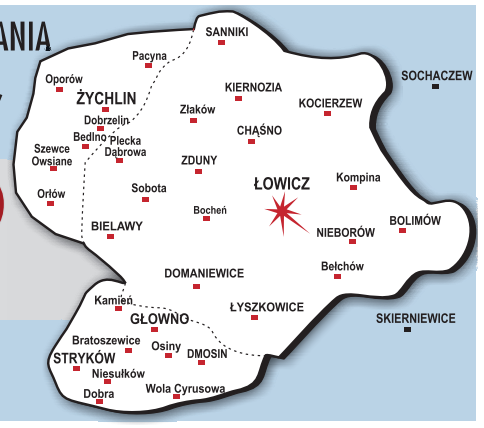

Każde ogłoszenie drobne zamieszczone do druku w Nowym Łowiczaninie oraz Wieściach z Głowna i Strykowa, ukaże się na terenie całego powiatu łowickiego, dużej części zgierskiego i kutnowskiego (Żychlin i okolice) oraz fragmentów gostynińskiego (Sanniki i okolice) i skierniewickiego (Bolimów i okolice)

samochodowe

kupno

■ Kupię osobowy jeżdżący lub lekko uszkodzony, tel. 513-375-786.

■ Skup aut, tel. 793-390-074.

■ **Skup aut- kasacja, tel. 505-251-154.**

■ **Subiekt Nieborów Auto-kasacja, sprzedaż części, tel. (46) 838-55-41.**

■ Skup samochodów, powypadkowych, tel. 605-695-882.

sprzedaż

■ AUDI A4 kombi, 1.6 MPI, 2003r., tel. 606-348-077.

■ AUDI A4 kombi, 1.9TDI, 2008r, bogate wyposażenie, czarny metalik (w rozliczeniu mogę przyjąć mniejszy), tel. 513-375-786.

■ AUDI TT 8J, 2,0 TFSI, 2011r, 77000km, tel. 609-743-621.

■ FIAT Panda, 1.2 wersja comfort, 2004/2005 rok, wspomaganie, klimatyzacja, stan rewelacyjny, tel. 604-706-309.

■ FORD Kuga, 2.0 TDCI, 2012r., tel. 606-348-077.

■ FORD Kuga 4x4, 2,0 diesel, 2010r, 215000 km, czarny, tel. 505-418-845.

■ FORD Transit, 2.2, 2013 rok, 60.000km, diesel Euro 5, tel. 663-931-810.

■ KIA Venga, 1.6, 2013r., I właściciel, tel. 600-944-728.

■ MERCEDES B klasa, 180 CDI, 2009 rok, czarny metalik, bezwypadkowy (w rozliczeniu mogę przyjąć mniejszy), tel. 604-706-309.

■ MERCEDES E-klasa Avantgarde, 3.2 V6 Diesel, 2006 rok, czarny, zadbany, tel. 663-931-810.

■ OPEL Antara, tel. 723-842-669.

■ OPEL Astra IV, 1.6 benzyna/gaz, 2010/2011 rok, stan rewelacyjny, tel. 513-329-718.

■ OPEL Corsa, 1.7 DTI, 2002r., tel. 606-348-077.

■ OPEL Zafira 1,9, 2006, tel. 504-019-557.

■ OPEL Meriva, 1.7 CDTI, 2009 rok, 150.000km, full opcja, kopmplet opon zimowych z felgami, skrzynia 6-biegowa, spalanie do 5l/100km w terenie, tel. 727-928-515, po 16.00.

■ RENAULT Modus, 1.4, 2005r., tel. 606-348-077.

■ SEAT Ibiza, 1.6 16V, 2009 rok, 105.000 km, stan rewelacyjny, tel. 604-706-309.

■ TOYOTA Auris, 2008 rok, tel. 694-098-303.

■ TOYOTA Avensis, 2.0 D-4D, 2005 rok, granatowa, stan bdb, tel. 694-829-932.

■ TOYOTA Corolla, 1.4 gaz, 2004rok, stan rewelacyjny, tel. 513-375-786.

■ TOYOTA Rav 4, 2003 rok, 170.000km, tel. 604-698-335.

■ VW Caddy, 1.9 TDI, 2009r., 7-osobowy, tel. 606-348-077.

■ VW Golf V, 1.9TDI, 2008 rok, czarny metalik, bogate wyposażenie (w rozliczeniu mogę przyjąć mniejszy), tel. 604-706-309.

inne

■ Kupię każdą przyczepę kempingową, może być bez papierów, tel. 793-390-074.

■ Sprzedam felgi aluminiowe Mazda VI rozst. śr. 114,3 225/55R17, mało używane, tel. 514-810-867.

motorowe

kupno

■ Stare motocykle, tel. 513-185-357.

■ Kupię WSK, Komary silnik, tel. 517-415-026.

sprzedaż

■ Sprzedam skuter 125, tel. 721-651-956.

■ Motorower Ranger Classic, 2017 rok, tel. 609-524-676.

■ Skuter Torq 125, nowy silnik, tel. 782-233-579.

■ Suzuki V-Strom DL 1000, 2002 rok, tel. 663-721-415.

■ Skuter Peugeot 2015 rok, przebieg 2232, tel. 604-385-308.

nieruchomości

kupno

■ **Kupię działkę, dom, tel. 794-742-076.**

■ **Kupię mieszkanie w Łowiczu, może być do remontu, tel. 607-343-338.**

■ Kupię pokój z kuchnią, Łowicz, tel. 795-340-943.

■ Kupię dom, siedlisko lub gospodarstwo rolne, Głowno i okolice, tel. 728-830-236.

sprzedaż

■ Działki budowlane Nieborów, tel. 607-328-032.

■ Działka 5.600m2 Łowicz, Górki-Łąkowa (nr geod. 5579/11), media, 40 zł/m2, tel. (46) 837-54-98.

■ Sprzedam mieszkanie o pow. 110 mkw z tarasem (27 mkw) i ogródkiem (120mkw). Atrakcyjna lokalizacja w centrum Łowicza, tel. 536-381-000, po godz. 16.

■ Działka budowlana, Maurzyce k./Zdun, tel. 725-714-484.

■ Sprzedam mieszkanie 49 mkw., os. Kopernika, tel. 600-548-716.

■ **Sprzedam mieszkanie w bloku, 48,5 mwk, parter z dużym balkonem na os. M. Konopnickiej w Łowiczu, tel. 501-930-953.**

■ Mieszkanie 60,54 mkw, os. Bratkowice, 3-pokojowe, patrer (7200/mkw), tel. 572-623-144.

■ Sprzedam 2 działki rolne 3000mkw, 7000mkw na końcu ul. Wschodniej dzielnica Bolimowska przy torach kolejowych, tel. 666-896-298.

■ Działka rekreacyjna (Ogródki Działkowe „Niedźwiadek"), tel. 600-066-229.

■ Sprzedam mieszkanie 38 m2, Łowicz, Ciemna 1, 2 piętro, tel. 880-517-623.

■ Sprzedam działkę budowlaną 3600 mkw Kuczków, tel. 724-115-903.

■ Sprzedam dom z budynkami, Kuczków, 29 arów, tel. 724-115-903.

■ Dwie działki po 3.330 mkw., Jasionna, blisko PKP, PKS, media w drodze, cena jednej działki 63000 zł, tel. 692-349-159.

■ Sprzedam działkę Łowicz ul. Poznańska 3018mkw, media, prad, woda, tel. 604-529-656.

■ Sprzedam działkę, Seligi, 3000 mkw, budowlana z lasem przy asfalcie, prąd, woda, tel. 604-529-656.

■ Działka budowlana 1357 mkw.; Plecka Dąbrowa; przy trasie, media, prąd, woda, tel. 604-529-656.

■ Dom Łowicz, Kaliska, wszystkie media, tel. 608-572-855.

■ Sprzedam działkę letniskową z domem w Rogóźnie, gmina Domaniewice, tel. 511-167-955.

wynajem

■ **Wynajmę mieszkania, Dmosin, tel. 692-749-175.**

■ Wynajmę lokal o pow. 25 mkw. z miejscem parkingowym na działalność biurową lub usługową ul. Generała Klickiego 43, tel. 739-066-651.

■ Wynajmę lokal 40 mkw i więcej Plac Przyrynek, tel. 691-961-224.

■ Kwatery-Hostel dla Ukraińców; pokoje 2-3 osobowe, Krakowska 13, tel. 604-529-656.

REKLAMA

SKUP AUT
SPRAWNE I DO ZŁOMOWANIA
- KAŻDE
• osobowe • dostawcze • ciężarowe
· dobre i powypadkowe
· za ładne i sprawne płacimy najwięcej
· dojeżdżamy
- gotówką od ręki
tel. 884-793-888
www.odkup-aut.pl
Satysfakcja gwarantowana! Firma z doświadczeniem! 24/h
428343

PUNKT SKUPU ZŁOMU
Nowe - wyższe ceny! Najwyższe w regionie!

ZŁOMOWANIE POJAZDÓW
Wystawiamy zaświadczenia | Rzetelna wycena | Sprzedaż części
Głowno, ul. Grunwaldzka 9
(na terenie starej Mleczarni) tel. 537-537-300
rok założenia 1989 Matusiak
www.matusiakzlom.pl
432080

Konstal
• GARAŻE blaszane • BRAMY garażowe
• KOJCE dla psów • WIATY • KONTENERY
• najniższe CENY
• różne wymiary
• transport i montaż GRATIS – cały kraj
• dogodne RATY

garaże wzmocnione
www.konstal-garaze.pl | 509-574-644; 505-526-036
(24) 368-32-17; (46) 880-50-31; (44) 738-02-06
429387

KUPIĘ Fiata 126p
AUTO SKUP
zadzwoń 889 446 340
W KAŻDYM WIEKU
KAŻDĄ MARKĘ
SPRAWNE i USZKODZONE
KONKURENCYJNE CENY
ODBIÓR WŁASNYM TRANSPORTEM
AUTO SKUP
SKUP
SPRZEDAŻ
każda marka
431915

PUNKTY PRZYJMOWANIA OGŁOSZEŃ DROBNYCH DO „NOWEGO ŁOWICZANINA": BIURO OGŁOSZEŃ ŁOWICZ, UL. PIJARSKA 3A; **BEDNARY**, SKLEP P. PAPIERNIK 24A; **BOBROWNIKI 27**, SKLEP P. PACLER; **BOLIMÓW**, UL. FARNA 1 SKLEP „EWA", P. PAPIERNIK; **DOMANIEWICE**, UL. GŁÓWNA 26, SKLEP P. JAKUBIAK; **GĄGOLIN POŁUDNIOWY**, SKLEP „KOS"; **IŁÓW:** PL. RYNEK STAROMIEJSKI 21; SKLEP P. PAPIEROWSKIEGO; **KOCIERZEW PÓŁNOCNY:** SKLEP „NA PÓŁNOCNYM" **KURABKA 17A**, SKLEP P. TOPOLSKIEJ; **ŁOWICZ**, OS. BRATKOWICE, KIOSK LOTTO; **ŁYSZKOWICE**, SKLEP „DUET", UL. GMINNA 6; **NIEBORÓW**, AL. LEGIONÓW POLSKICH 18, SKLEP P. FIGATA; **NOWA SUCHA 22**, SKLEP P. SIEWIERY; **OSMOLIN:** UL. RYNEK 2, SKLEP P. SERWACH; UL. RYNEK 19, SKLEP SPOŻYWCZO-PRZEMYSŁOWY; **PSZCZONÓW 147**, SKLEP P. LIPIŃSKIEGO; **SANNIKI**, UL. WARSZAWSKA 183, SKLEP P. OLKOWICZ; **SOBOTA**, PL. ZAWISZY CZARNEGO 12, SKLEP P. BIŃCZAK; **STACHLEW 113A**, SKLEP P. WIERZBICKIEJ; **STARY DĘBSK 6A,** SKLEP SPOŻYWCZO-PRZEMYSŁOWY; **ŚLESZYN,** UL. GÓRNA 5, SKLEP SPOŻYWCZO-PRZEMYSŁOWY AGATKA; **ZAWADY 67**, SKLEP P. SOKALSKIEJ; **ZŁAKÓW BOROWY 139A**, SKLEP P. PIECKI;

PUNKTY PRZYJMOWANIA OGŁOSZEŃ DROBNYCH DO „WIEŚCI Z GŁOWNA I STRYKOWA": BIURO OGŁOSZEŃ GŁOWNO, UL. ŁOWICKA 40; **GŁOWNO**, UL. BIELAWSKA 3, SKLEP WIELOBRANŻOWY; **DMOSIN 1:** PIEKARNIA BOŻENA KRZESZEWSKA; **STRYKÓW**: STARY RYNEK 1; UL. CMENTARNA 12.

„NOWY ŁOWICZANIN" WYDANIE DLA ŻYCHLINA I OKOLIC": BEDLNO 28 SKLEP MINI-MAG; **DOBRZELIN** SKLEP „MAGDA", UL. WŁ. JAGIEŁŁY; **PACYNA**, UL. TOWAROWA 4, SKLEP P. M. DURKI; **PLECKA DĄBROWA**, SKLEP „MONIKA"; **PODCZACHY 16**, SKLEP SPOŻYWCZO-PRZEMYSŁOWY; **ŚLESZYN,** UL. GÓRNA 5, SKLEP SPOŻYWCZO-PRZEMYSŁOWY AGATKA; **ŻYCHLIN**, UL. 29 LISTOPADA 28, SKLEP SPOŻYWCZO-PRZEMYSŁOWY.

WYDAWCA I REDAKCJA NIE PONOSZĄ ODPOWIEDZIALNOŚCI ZA TREŚĆ OGŁOSZEŃ I REKLAM OPUBLIKOWANYCH ZGODNIE Z ART. 36 USTAWY Z DNIA 26.01.1984 R. „PRAWO PRASOWE"

■ Wynajmę mieszkanie, os. Reymonta, Łowicz, tel. 507-451-304.

■ Wynajmę 2 pokoje z kuchnią, II piętro, Noakowskiego, Łowicz, tel. 607-328-028.

kupno różne

■ Bagnety, monety, starocie, tel. 606-941-752.

■ Kupię, odbiorę złom, alternatory, rozruszniki, silnki, skrzynie, kable, elektronikę, aluminium, miedź. Atrakcyjne ceny, tel. 605-695-882.

sprzedaż różne

■ **Tuje Szmaragd 100-150 cm, świerk srebrny, tel. 607-992-213.**

■ Rowery, komplet ogrodowy, brama, tel. (46) 837-08-91.

■ Sprzedam regał kuchenny kolor mahoń, stan bdb, tel. 797-673-824.

■ Rower Merida Juliet, koła 26 cali, kolor turkusowy, rejestrowany, 850 zł, tel. 698-221-774.

■ Sprzedam stół rozkładany, tel. 502-404-036.

■ Sprzedam frezarkę do metalu poziomą, tel. 608-241-841.

■ Łubianki plastikowe, skrzynki plastikowe 15 kg uszkodzone, tel. 601-286-499.

■ Sprzedam stół wibracyjny do produkcji pustaków i kostki brukowej, tel. 883-161-278.

■ Sprzedam tanio 1-roczną pralkę Elektrolux na gwarancji, tel. 692-481-658.

■ Bryczka łowicka, tel. 604-529-656.

■ Huśtawka ogrodowa 800, tel. 531-178-813.

■ Okna plastikowe z demontażu, tel. 885-459-698.

praca

dam pracę

■ **Ślusarz - spawacz migomat, złota rączka - na stałe, dorywczo, tel. 501-930-953.**

■ Zatrudnię dekarzy i pomocników, tel. 609-846-316.

■ **Zatrudnię do dociepleń, tygodniowe rozliczenia, praca na terenie gminy Zduny, tel. 500-583-446.**

■ Przyjmę do pizzerii w Łowiczu kierowcę na stałe oraz weekendowo, tel. 504-859-387, 885-353-500.

■ Zatrudnię szwaczki jedna zmiana, tel. 518-203-421.

■ Zatrudnię do pizzerii w Łowiczu barmankę/kelnerkę oraz pomoc kuchenną, tel. 885-353-500, 504-859-387.

■ Chałupniczkę do szycia, praca całoroczna, tel. 601-306-165.

■ Zatrudnię elektryka lub absolwenta szkoły o elektrycznym profilu. Praca w Polsce lub za granicą, tel. 793-098-999, 790-808-190.

■ **Zatrudnię do zbioru bobu, tel. 661-681-278.**

■ Zatrudnię pracowników ogólnobudowlanych, tel. 721-136-023.

■ Przyjmę do zbioru bobu, możliwość dowozu, wysoka stawka godzinowa, tel. 512-874-011.

■ Operatora koparki zatrudnię, tel. 502-124-098.

■ Zatrudnię do zbioru bobu, tel. 694-366-333.

■ Zatrudnię do zbioru bobu, tel. 663-187-323.

■ PRACA ! Otolice 68. Firma Reginasocks zatrudni dziewiarzy na maszyny komputerowe. Kontakt: email office@reginasocks.eu.

■ Zatrudnię pracowników do bobu, tel. 790-575-493.

■ Zatrudnię panią do opieki nad starszą kobietą, tel. 791-113-152.

■ Zatrudnię samodzielnego brukarza, pomocników, wysokie wynagrodzenie, tel. 725-710-267.

■ Przyjmę do pracy przy zbiorze bobu w Łowiczu, tel. 503-956-610.

■ Zatrudnię do sprzątania panie w wieku 20-40 lat, tel. 726-223-087.

■ Zatrudnię kierowcę C+E na sezonowy skup owoców, tel. 509-707-072.

■ Zatrudnię do zbioru bobu, Błędów, tel. 533-685-667.

■ Stowarzyszenie Hilaritas w Łyszkowicach zatrudni osobę na stanowisko opiekun/opiekunka seniora, tel. 572-240-825.

■ Zatrudnię murarza na budowę, tel. 667-324-294.

■ Zatrudnię pracownika do prac wykończeniowych lub współpracy, tel. 509-299-676.

■ Zatrudnię pracownika na stację paliw na 3/4 etatu, pomoc przy tankowaniu paliwa, prace porządkowe, PKN Orlen, Jamno koło Łowicza, tel. 602-158-263.

■ Przyjmę pomocnika murarza z Łowicza, tel. 662-129-221.

■ Zatrudnię do zbioru wiśni, tel. 603-879-004.

■ Mężczyzni przy zbiorze porzeczek kombajnem, tel. 503-865-720.

■ Przyjmę pracownika do dociepleń, 25 zł/godz., tel. 607-612-176.

■ Zatrudnię kierowcę C+E (chłodnia) kraj zagranica może być na 1/2 etatu, tel. 609-506-601.

■ Przyjmę osoby do zbioru truskawek, tel. 515-592-892.

■ Zatrudnię do zbioru bobu, tel. 880-877-582.

■ Zatrudnię do bobu, tel. 693-048-613.

■ Zatrudnię dziewiarza, możliwość przyuczenia, Głowno, tel. 508-116-242.

■ **Zatrudnię kierowcę C+E (kontenery - stałe trasy), tel. 693-441-700.**

■ Zatrudnię do zbioru bobu, tel. 603-441-292.

■ Zatrudnimy kierowcę do rozwozu pizzy na terenie Łowicza (praca na stałe, weekendy bądź popołudnia), tel. 604-394-133.

szukam pracy

■ Czterdziestoletni niepijący cieśla Mistrz szuka pracy na umowę o pracę w Warszawie, nie mniej niż za 20zł na rękę z możliwością dowozu lub zakwaterowania, tel. 692-865-265, po18.

remontowo-budowlane

usługi

■ **Tynki maszynowe, tel. 730-679-727.**

■ Dachy, pokrycia dachowe, konstrukcje, obróbki, tel. 609-846-316.

■ Układanie kostki brukowej, tel. 667-837-817.

■ Docieplanie budynków, elewacje, struktury: agregatem. Tanio, szybko, solidnie, tel. 607-612-176.

■ Układanie kostki brukowej, opaski wokół nagrobków, tel. 667-189-380.

■ Rozbiórki, wyburzenia kompleksowo, od A do Z, tel. 665-412-890.

■ Ogrodzenia: siatkowe, panelowe, bramy, furtki, producent + montaż, tel. 503-572-046.

■ Krycie dachów, podbitki dachowe, drobne przebudowy, tel. 795-747-555.

■ Malowanie, remonty, tel. 514-347-542.

■ Podbitki dachowe, pokrycia blachodachówką, dachówką, Łowicz, okolice, tel. 537-707-307.

■ Okna: naprawa, regulacja, tel. 609-135-411.

■ **Tynki maszynowe, wysoka jakość, darmowa wycena, tel. 695-843-743.**

■ Remonty, wykończenia, tel. 532-115-111.

■ Docieplenia budynków, tel. 666-152-315.

■ Posadzki żywiczne, tel. 575-944-448.

■ **Brukarstwo, tel. 579-243-494.**

■ Malowanie dachów, tel. 504-712-561.

■ Dachy: naprawa, wymiana, podbitki, tel. 607-610-786.

■ Docieplenia budynków, elewacje, glazura, terakota, adaptacja poddaszy, kompleksowe wykończenia wnętrz. FVAT, tel. 606-737-576.

■ Dachy, malowanie, papa termozgrzewalna, tel. 668-243-665.

■ Cyklinowanie bezpyłowe, tel. 504-960-515.

■ Papa - tanio, solidnie!, tel. 608-677-525.

■ Rozbiórki, wyburzenia, przygotowanie terenu pod inwestycje, wycinka, karczowanie terenu, piasek, żwir, ziemia, tel. 721-771-517.

■ Układanie kostki brukowej, prace brukarskie, drogi dojazdowe z tłucznia, odwodnienia, melioracje, tel. 782-452-548.

■ Parkiety: profesjonalne układanie, cyklinowanie z polerowaniem, lakierowanie. Schody: cyklinowanie, lakierowanie, tel. 607-090-260.

■ Malowanie, gipsowanie, glazura, terakota, sufity podwieszane. Przystępne ceny, tel. 691-768-451.

■ Krycie dachów, drobne przebudowy, tel. 788-154-202.

■ Podbitki dachowe, kominy z klinkieru, tel. 788-154-202.

■ **Gipsowanie, malowanie, panele podłogowe. Tanio i solidnie, tel. 664-712-854.**

■ **Kompleksowe wykończenia wnętrz (malowanie, gipsowanie, glazura, terakota), tel. 577-114-136.**

■ Łazienki, kuchnie, sufity, zabudowy, podłogi, gładzie, malowanie, hydraulika, elektryka, tel. 721-308-971.

■ Malowanie, tel. 698-018-081.

■ Tynki, remonty, docieplenia, tanio, tel. 573-172-175.

■ Usługi wyburzeniowe, porzadkowe, tel. 725-710-267.

■ Remonty mieszkań, łazienek terminy czerwiec lipiec, tel. 695-659-513.

■ Budowa, rozbudowa domów i innych budynków, ogrodzenia, klinkier, tel. 607-817-492.

■ Ocieplenia budynków, tel. 887-818-290.

■ Dachy: konstrukcje, pokrycia, naprawy, konserwacje, smarowanie, malowanie, tel. 609-227-348.

sprzedaż

■ Sprzedam wciągarkę budowlaną, tel. 782-137-562.

usługi instalacyjne

■ Usługi hydrauliczne: kompleksowo. Przeciski podziemne, przyłącza wod.-kan., usługi koparko-ładowarką, oczyszczalnie przydomowe, również jako podwykonawca, tel. 601-379-355.

■ **Fotowoltaika Łowicz, tel. 727-534-450.**

■ Elektryk z uprawnieniami kompleksowa usługa, tel. 728-363-466.

■ **Kompleksowe usługi hydrauliczne i elektryczne, tel. 603-217-412.**

usługi inne

■ Rozdrabnianie gałęzi, wycinka drzew, zakrzaczeń, koszenie traw i prace ogrodnicze, tel. 667-732-751.

■ Muzycznie, tel. 503-746-892.

■ **Wycinka drzew, tel. 696-008-528.**

■ Cięcie drzew niebezpiecznych, pielęgnacja zieleni i ogrodów, tel. 782-718-483.

■ Transport: piasek, pospółka, podsypka, ziemia, tel. 602-471-796.

■ Auto do ślubu Mercedes E220D, czarny, tel. 726-390-510.

■ Wiercenie studni, tel. 505-406-307.

■ Przepisywanie tekstów, transkrypcja nagrań; kontakt: pisanie@op.pl.

■ Okna: naprawa, regulacja, tel. 609-135-411.

■ Naprawa telewizorów, Łowicz Topolowa 19, tel. (46) 837-70-20, tel. 728-227-030.

■ Odnawianie wanien, tel. 600-979-826.

nauka

■ Angielski, matematyka, tel. 607-440-582.

■ Język angielski, niemiecki, tel. 782-613-909.

■ Angielski, nauczyciel, egzaminator maturalny, tel. 695-907-824.

■ Prace zaliczeniowe, licencjackie, magisterskie - pomoc przy pisaniu, redakcja, korekta; kontakt: pisanie@op.pl, tel. 732-066-024.

■ Matematyka, angielski, tel. 515-459-141.

rolnicze – kupno

płody rolne

■ Kupię każde zboże, odbiór gratis samochodem samozaładowczym, tel. 783-112-512.

■ Skup zboża, auto samozaładowcze, tel. 607-202-732.

■ Kupię zboże, tel. 604-634-249.

■ Zboże, tel. 603-945-983.

REKLAMA

NAPRAWA-SPRZEDAŻ
• MOTOCYKLE RATY
• SKUTERY • QUADY
RATY
ZAPEWNIAMY TRANSPORT
Głowno ul. Łódzka 4
tel. 42/710-76-11
431943

Firma Budmax
ZATRUDNI
OD ZARAZ
brukarzy i pracowników do kostki
tel. 601 593 011
431849

MODULUX SIP HOUSES
Firma produkcyjno-budowlana MODULUX Sip Houses, z siedzibą w Łowiczu na ul. Łyszkowickiej 63
ZATRUDNI
niewykwalifikowanych pracowników do prostych prac stolarskich oraz produkcji
Poszukujemy również specjalistów od wykończeń
Zainteresowane osoby prosimy o kontakt pod numerem +48 609 948 431 lub przesłanie CV na adres e-mail: przemyslaw.modulux@gmail.com
431412

431708

PGE Dystrybucja S.A. Oddział Łódź Rejon Energetyczny Łowicz
informuje, że ze względu na przeprowadzane prace eksploatacyjne
NASTĄPIĄ PRZERWY W DOSTAWIE ENERGII ELEKTRYCZNEJ
dla niżej wymienionych miejscowości:

data	w godz.	miejscowość
4.07.2022 r.	8:00-17:00	Łowicz ul.: Powstańców od Zgody do końca, Zgoda od Powstańców do Księżackiej.
	8:00-15:00	Nieborów Wschodni 2, Łowicz ul.: Os. Tkaczew bloki Nr 3, 6 i 9.
	8:00-12:00	Karnków 1.
	11:00-15:00	Karnków 2.
5 i 6.07.2022 r.	8:00-15:00	Sielce Lewe.
6.07.2022 r.	8:00-15:00	Nieborów 2, Łowicz ul.; Seminaryjna.
7.07.2022 r.	8:00-12:00	Łyszkowice ul.: Gminna, Projektowana, Wolności, Kościelna, Mostowa, Księstwa Łowickiego.
	11:00-15:00	Domaniewice 2.
7 i 8.07.2022 r.	8:00-15:00	Szydłowiecka Kolonia 2.
8.07.2022 r.	8:00-15:00	Bolimów GS.
	8:00-12:00	Bolimowska Kolonia 3.

Informacje o ww. przerwach można uzyskać pod nr tel. 991.
Dodatkowo informacje o wyłączeniach znajdują się na www.pgedystrybucja.pl
428468

KUPIĘ CIĄGNIKI
PRZYCZEPY I INNE MASZYNY ROLNICZE MOGĄ BYĆ DO NAPRAWY
TEL. 502 358 304
431616

Ubojnia
skupuje cielaki i bydło każdego rodzaju i w każdej wadze
Odbiór z gospodarstwa
GOTÓWKA!
600-437-847
600-437-852
427900

Zatrudnimy magazynierów
tel. 501-763-578
CV prosimy przesłać na adres:
biuro@rozette.pl
431468

ogłoszenie drobne możesz zamieścić ZE ZDJĘCIEM
Zdjęcie o rozmiarach 39x20 mm kosztuje 21 zł netto,
o rozmiarach 39x40 mm – 41 zł netto
Do ceny zdjęcia doliczamy treść ogłoszenia

Mobilna Mieszalnia Pasz
Gniotownik- Śrutownik
KRZEMPOL
tel. 797-160-167
tel. 601-307-164
431211

WÓJT GMINY DOMANIEWICE
informuje, iż w dniu 21.06.2022 r. na tablicy ogłoszeń Urzędu Gminy na okres 21 dni oraz na stronie bip.domaniewice.pl
ZOSTAŁ WYWIESZONY WYKAZ NIERUCHOMOŚCI
- działka nr 480/1 położonej obręb Lisiewice,
PRZEZNACZONEJ DO ODDANIA W DZIERŻAWĘ
Tel. do kontaktu 46 830-17-66
432161

■ **Używane śrutownik ssąco-tłoczący 11 KW, brama stalowa 2-skrzydłowa, tel. 697-688-625.**

maszyny

■ Kupię C-328, C-330, C-360, C-355, C-380, MTZ, MF-255, T-25 Władimirec bez dokumentów, do remontu, tel. 502-939-200.

■ Kupię kombajn Bizon, przyczepę wywrotkę, tur C-360, Star, Jelcz, tel. 726-540-839.

■ Kupię Ursus C-330, tel. 517-415-026.

rolnicze - sprzedaż

płody rolne

■ **Suche wysłodki, śruty, otręby, tel. 602-235-159.**

■ Pszenica, tel. 669-419-342.

■ Sprzedam słomę duże bele, tel. 784-950-660.

■ Pszenżyto 10 ton, Nieborów, tel. 607-403-261.

■ Nasiona rzodkwi oleistej, tel. 502-680-055.

■ Żyto, tel. 508-484-228.

■ Pszenżyto ok. 8 ton, tel. 666-937-442.

■ Sprzedam siano, słomę, tel. 888-114-186.

■ Owies, Łagów, tel. 513-184-091.

■ Słoma ze stodoły duże bele, tel. 793-505-700.

■ Pszenżyto, Niespusza Wieś, tel. (46) 838-13-81.

■ Owies, tel. 781-173-553.

■ Jęczmień, tel. 607-172-809, po 17:00.

■ Sprzedam pszenżyto oraz mieszankę zbożową, tel. 505-319-895.

■ Słoma duże bele, tel. 606-901-931.

■ Sprzedam słomę w dużych belach, tel. 735-413-243.

■ Pszenica 8 ton, tel. 600-822-089.

■ Sprzedam pszenicę, tel. 605-439-576.

■ Sprzedam pszenżyto, słoma okrągłe bele, tel. 667-361-510.

■ Łąka do ścięcia 1 ha, pomiędzy Lisiewicami Małymi a Guznią, tel. 880-454-989, po 18.

■ Sprzedam mieszankę, tel. 603-401-075, 782-091-673.

■ Sprzedam pszenżyto, mieszankę Łowicz, tel. 605-124-955.

■ Sprzedam pszenżyto, pszenicę, siano, tel. 607-052-285.

■ Sprzedam tanio pieńki korzeniowe śliwowe, tel. 609-241-555.

■ Sprzedam mieszankę: owies, jęczmień, pszenica, Chąśno, tel. 693-410-667.

■ **Sprzedaż nasion kukurydzy i rzepaku Firmy Syngenta HR Smolice, nasiona zbóż jarych, traw, warzyw, środki ochrony roślin, tel. (24) 285-80-79, tel. 660-943-353.**

■ Sprzedam mieszankę zbożową owies + jęczmień, tel. 506-266-388.

■ Pszenżyto, mieszanka zbożowa, tel. 510-487-222.

■ Pszenica, tel. 662-611-189.

■ Owies, tel. 530-306-673.

■ Sprzedam słomę, tel. 880-646-919.

■ **Pszenica 12 t, kukurydza, tel. 607-992-213.**

■ Pszenica ozima 2,5 tony, tel. 530-025-311.

■ Mieszanka i pszenżyto, tel. 723-958-499.

■ Słoma i mieszanka, tel. 605-647-662.

■ Sprzedam żyto 15 ton i pszenżyto 5 ton, tel. 664-157-305.

■ Sprzedam mieszankę, słomę mieszaną, Mąkolice, tel. 788-540-828.

■ Sprzedam pszenżyto 3 tony, tel. 512-444-060.

■ Pszenżyto, jęczmień, tel. 531-791-123.

■ Pszenżyto 5 ton, tel. 604-245-140.

■ Sprzedam jęczmień, tel. 693-692-539.

■ Sprzedam ziemniaki paszowe grube, tel. 787-417-558.

hodowlane

■ Sprzedam dwie jałoszki HO spod oceny, tel. 695-491-233.

■ Sprzedam jałówki wysokocielne, tel. 695-491-233.

■ Jałówka hodowlana Jersey, wycielenie 21.06.2022, tel. 661-913-898.

■ Sprzedam 2 jałówki cielne, termin wycielenia 20 lipca 2022r, tel. 881-858-358.

■ Sprzedam byczki, tel. 726-931-728.

■ Sprzedam jałówkę cielną, zbiornik na mleko 250 litrów, tel. 517-935-995.

■ Jałówka cielna, wycielenie 29.07, tel. 782-787-291.

■ Byczek 3,5 miesiąca sprzedam, tel. 503-696-557.

■ Sprzedam prosięta, Skaratki, tel. 503-784-574.

■ Sprzedam jałówkę zacieloną, tel. 888-822-173.

■ Sprzedam prosiaki, 22 sztuki, tel. 697-153-771.

■ Sprzedam prosięta, gmina Pacyna, tel. 696-399-890.

■ Sprzedam jałówkę wysokocielną, termin 20.07.2022, tel. 605-150-465.

■ Byczek mieszaniec, tel. 515-734-284.

■ Sprzedam prosiaki, tel. 797-952-504.

■ Sprzedam prosiaki, okolice Głowna, tel. 665-718-509.

■ Sprzedam byczki, tel. 724-407-007.

■ Sprzedam jałówkę cielną, tel. 730-816-171.

■ Prosiaki mięsne, tel. 663-722-485.

■ Sprzedam jałówki hodowlane wysokocielne, tel. 501-104-739.

■ Sprzedam prosiaki, tel. 665-277-754, 502-997-483.

■ Byczek mięsny, tel. 692-778-350.

maszyny

■ Kupię kombajn (Bolko, Anna, Karlik), sadzarkę, troll, rozrzutnik, kopaczkę, prasę kostkującą, inne, tel. 511-713-596.

■ Kombajn Bozon ZO56, 1981 rok, tel. 695-184-095.

■ **Bizon Z056 1981 rok, tel. 728-865-883.**

■ Sprzedam zbiornik na mleko, dojarkę przewodową, przystawkę do zbioru cebuli,, tel. 604-432-909.

■ Bizon Z-56, cyklop, Ursus U-902, prasa Z-224, beczka 2000l, rozrzutnik obornika, przyczepa 8t, tel. 512-179-465.

■ C-360, C-330, kabina do C-330, pług 3, Kos, przetrząsarka 2, obsypnik 3, siewnik poznaniak, talerzówka, tel. 511-242-979.

■ Kultywator, tur na podnośnik, kopaczka sadzarka, brona 3,5, tel. 511-242-979.

■ Karuzela 4,6 m; siewnik zbożowy 200kg, 2,5m; gruber 6 łap z wałem; opryskiwacz 400 litrów, lejek do nawozu, zgrabiarka do siana 7; kultywator, tel. 695-197-672.

■ Prasa kostka polska, Nieborów, tel. 607-403-261.

■ Sprzedam śrutownik ssąco-tłoczący z wagą i mieszalnikiem, tel. 721-130-841.

■ Beczka asenizacyjna 7000l, pługi Kverneland obrotowe, koparka Atlas, siewniki Amazone D8, D9, tel. 605-884-584.

■ Kombajn Bizon Z-056, 1986r. z sieczkarnią, tel. 509-425-237.

■ Pług 4-skibowy StalTech, 2009r., zabezpieczenia kołkowe, podwyższany korpus, stan bdb., tel. 661-913-898.

■ Sprzedam prasę kostkującą Z-224/1, tel. 662-106-947.

■ Prasa Sipma kostka, ładowacz Troll, sadzarka do ziemniaków polska kubełkowa, siano w kostce, słoma w kostce okolice Strykowa, tel. 513-417-133 511-971-816.

■ Opryskiwacz sadowniczy Ślęza z dużym koszem, 5800 zł, tel. 604-071-943.

■ Przyczepkę samochodową, sianozgrabiarkę 7, tel. 603-059-602.

■ Śrutownik ssąco-tłoczący 11kW Odolanów; 2 mieszalniki, tel. 604-438-323.

■ Widły do gałęzi, tłuk do gałęzi, platforma ogrodnicza na małych kołach ładowność 3t, pług 2-skibowy, tel. 795-792-370.

■ Śrutownik, dmuchawa, tel. 609-865-169.

■ Zgrabiarka i przetrząsarka karuzelowa Claas, tel. 600-822-089.

■ Przyczepa HL 8t, po odbudowie, tel. 600-523-438.

■ Dmuchawa do siana, wialnia, tel. 663-647-082.

■ Zgrabiarka karuzelowa, tel. 603-243-414.

■ Sprzedam rozrzutnik 1-osiowy i przetrząsarkę do siana, stan dobry, tel. (24) 285-83-77 dzwonić wieczorem.

■ Sprzedam oś z kołami do rozrzutnika, tel. 604-752-472.

■ Sprzedam siewkę lejek do nawozu z przystawką sadowniczą, tel. (24) 277-47-94.

■ Żmijka do zboża 6 metrów, tel. 691-240-698.

■ Ciągnik Deutz Famr, 1987 rok, tel. 603-246-694.

■ Prasa Z224/1, tel. 516-554-451.

■ Śrutownik 11 kW, mieszalnik 1 tona, podajnik 2 silosy 10 ton firma Bin, tel. 605-093-980.

■ Pług zagonowy i obrotowy Kverneland, rozsiewacz nawozu Amazone, przyczepa 18t sprężarka 3-tłokowa, gruber pożniwny z wałem 2,2m, silosy zbożowe 60t, tel. 663-931-810.

■ Sprzedam C-330 z kabiną, tel. 509-108-452.

■ Opony tylne do C-330, tel. 604-245-140.

■ Sprzedam przyczepę 6 tonową wywrotkę D-55, tel. 664-778-301.

inne

■ Sprzedam dojarkę konwiową, stan bdb, tel. 782-137-562.

■ Dojarka przewodowa DeLaval, schładzalnik do mleka, tel. 607-052-285.

■ Obornik kurzy, tel. 692-882-448.

■ Sprzedam silnik Star 200 i prosięta, tel. 606-497-951.

■ Sprzedam basen do mleka 430 litrów, tel. 512-444-060.

rolnicze - usługi

■ Białkowanie obór, tel. 518-168-598.

■ Transport maszyn rolniczych, tel. 665-734-042.

■ Usługa prasowania siana, sianokiszonki, tel. 606-569-727.

■ Okna: naprawa, regulacja, tel. 609-135-411.

zwierzęta

sprzedaż

■ Szczeniaki owczarka niemieckiego, tel. 503-696-557.

■ Owczarek niemiecki długowłosy, 7 miesięcy, tel. 601-286-499.

■ Króliki, tel. 883-161-278.

■ Pekińczyk, tel. 604-436-938.

■ Pawie niebieskie, tel. 723-500-144.

REKLAMA

SKUP BYDŁA
FHU „BOLO"
Działamy już 15 lat!
Posiadamy Certyfikat Rzetelnej Firmy

• Najlepsze aktualne ceny!
• Płatność bezpośrednia lub krótkie terminy przelewów!
• Odbiór na miejscu u Klienta!
tel. 697-645-967
41/307-42-40
431615

Skup trzody i bydła
Płatność w 3 dni lub gotówką
Odbiór z Gospodarstwa
„AGROL"
Adam Dymkowski
Goszczyce Poświętne 7
09-130 Baboszewo
tel. 23 661-20-45, 511-492-526
429213

SKUP BYDŁA
Siemieniczki 13
99-314 Krzyżanów
Rosiak

odbiór z gospodarstwa
płatność: gotówka/przelew w ciągu 2 dni
Wojciech 601-649-778, Szymon 605-135-430
431944

SKUP i TRANSPORT ZWIERZĄT

→ odbiór z gospodarstwa
→ płatne gotówką lub przelewem
tel. 505-108-297
431164

KRZEMPOL
SKUP BYDŁA
• BYKI • KROWY
• JAŁÓWKI
Szybka pewna płatność!
Konkurencyjne ceny!
tel. 797-160-167
tel. 601-307-164
431210

Skup bydła od A do Z
we wszystkich klasach
+ kozy, owce i cielęta
502-460-724
500-258-237
428103

• jałówki • byki • krowy
SKUP TRZODY i BYDŁA
• tuczniki • knury • maciory
tel. 508-317-721, 608-605-193
424660

SKUP cieląt i bydła
SPRZEDAŻ cieląt
PIOTR SIUTA
518 555 911
431734

SKUP
• macior • knurów
• trzody chlewnej
SZYBKI ODBIÓR
WYSOKIE CENY
tel. 531-277-727
603-711-760
431331

SKUP BYDŁA
WE WSZYSTKICH KLASACH
607-547-777
430548

SKUP BYDŁA NA UBÓJ
Z KONIECZNOŚCI U ROLNIKA
tel. 601-704-344
430546

Kolejna sunia – zaginęła czy porzucona?
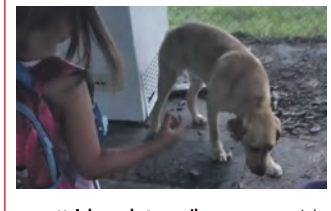
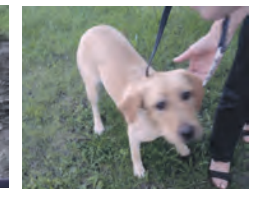
Kolejna psia tragedia, na pewno miała dom, widać po jej zachowani. Jest młodziutka, lgnie do człowieka, lubi dzieci, jest ufna w stosunku do człowieka. Znaleziona kilka dni temu, ktoś ją zauważył, inni rozpowszechnili informacje o istnieniu takiej zguby, ale na razie nikt się nie zgłosił. Sunia wciąż bez człowieka, nie rozumie z pewnością dlaczego jej opiekun nie szuka jej, najszczęśliwsza byłaby z powrotu do domu. Nie wykluczamy porzucenia suni, bo może za wysoka, za łagodna, cóż teorii idealnego psa wśród amatorów pseudo przyjaciół zwierząt jest wiele. Liczymy na ludzi dobrej woli, którym los takich zwierząt nie jest obojętny, może ktoś da jej dom tymczasowy, najlepiej stały, ponieważ czeka ją los psiaka schroniskowego, nowe otoczenie... – a te mogą źle wpłynąć na jej psychikę, zachowanie. Prosimy o pomoc!!!!
Kontakt: 609 444 795 lub 608 469 265
STOP bezdomności zwierząt i ludzkiej nieodpowiedzialności !!!!!
431188

Informator

ŁOWICZ I OKOLICE

ważne telefony

- **Infolinia ws. szczepień przeciw COVID-19** – 989; 42 664-10-53,
- **Teleplatforma Pierwszego Kontaktu** 800 137 200 (nr bezpłatny) czynny poza godzinami pracy poradni POZ
- **Infolinia Państwowej Inspekcji Sanitarnej województwa łódzkiego:** czynne codziennie w godz. 8.00–22.00, tel. 695 422 338, 663 114 439, 782 236 442, 782 277 228, 663 154 463, 665 386 932
- **Sanepid w Łowiczu** 46 837 64 94, alarmowy (całodobowy) 604 691 091
- **Infolinia PKP: Intercity** 703 200 200, **Koleje Mazowieckie** 22 364 44 44, **Łódzka Kolej Aglomeracyjna** 42 2055515
- **Informacja PKS** 609-846-204
- **Pogotowie ratunkowe** 999 alarmowy
- **Straż pożarna** 998 alarmowy; **Komenda Powiatowej Państwowej Straży Pożarnej w Łowiczu** 46 830 25 50, 46 830 25 69
- **Policja** 997 alarmowy; **KPP w Łowiczu** 47 843-25-00; **Policyjny telefon zaufania** 837-80-00
- **Pog. energetyki cieplnej** 46-837-59-16
- **Pogotowie wod.-kan.** 46-837-35-32
- **Pogotowie energ.** 991, 46-830-15-00
- **PGE: przerwy w dostawach prądu** 422 222 222, **infolinia** 422 222 298
- **Awarie oświetlenia ulicznego w Łowiczu:** 881-551-551, 46 830-91-53
- **ŁSM – zgłaszanie awarii:** 46 837-65-10, 535-887-424
- **Bezpłatna pomoc prawna i poradnictwa obywatelskiego:** 46 811-53-18

dyżury przychodni

- **Nocna i świąteczna pomoc lekarska** ul. Ułańska 28, tel. 46-837-56-11, 46-837-56-12, 46-837-56-13 lub 509-056-091– czynna: w dni robocze 18.00-8.00; sob., niedz. i święta 24 h.

apteki

- **Łowicz – dyżury nocne:**
  - **czwartek, 23 czerwca:** ul. Stanisławskiego 2, 736-697-594
  - **piątek, 24 czerwca:** ul. Warszawska 4, 46-830-30-20
  - **sobota, 25 czerwca:** ul. Stanisławskiego 27, tel. 46 830-22-02
  - **niedziela, 26 czerwca:** pl. Nowy Rynek 11, 46-815-32-25
  - **poniedziałek, 27 czerwca:** ul. Bonifraterska 2, 46-837-45-55
  - **wtorek, 28 czerwca:** ul. Zduńska 38, 46-837-13-16
  - **środa, 29 czerwca:** ul. 3 Maja 13, 46-880-80-10

Apteki pełnią dyżury w porze nocnej: od pon. do pt. w godz. 22.00–7.00 dnia następnego; w sob., niedz. i święta w godz. 22.00–8.00 dnia następnego. Dyżury mogą ulec zmianie.
- **Bielawy** ul. Garbarska 10, 839-22-76
- **Chąśno 64**, tel. 46-838-18-25
- **Domaniewice**: ul. Główna 9, tel. 46-838-33-85; ul. Górna 1A, tel. 911-55-44
- **Kiernozia:** Rynek Kopernika 12, tel. 24-277-91-58, ul. Kościuszki 6, tel. 24-277-97-64, ul. Łowicka 12A, 24-382-11-66
- **Kocierzew Płd.** 101, tel. 839-42-42
- **Łyszkowice:** ul. Kościelna 3, tel. 46-838-87-86; ul. Wolności 6B, tel. 606-221-872
- **Nieborów 209**, tel. 46-838-56-25
- **Bełchów,** ul. Przemysłowa, 46-837-11-83
- **Zduny 1a**, tel. 46-838-74-68
- **Zduny 34**, tel. 46-838-75-35

msze św. w niedz. i święta

- **Kościół pw. św. Ducha:** 7.00, 8.30, 10.00, 12.00, 18.00
- **Kościół pw. Dobrego Pasterza:** 7.00, 8.00, 10.00, 11.15, 12.30, 17.00
- **Katedra:** 7.00, 9.00, 10.30, 12.00, 18.00
- **Kościół ojców pijarów:** 8.00, 9.30 (młodzież), 11.00 (dzieci), 12.30, 16.00.
- **Kościół sióstr bernardynek:** 8., 10.00
- **Kościół pw. Matki Bożej Nieustającej Pomocy:** 8.00, 10:00, 12.30, 18.00
- **Kaplica w Chąśnie:** 11:15
- **Kaplica seminaryjna:** 10.00

basen w Łowiczu

- **Pływalnia kryta** OSiR, ul. Kaliska 5, tel. 46 837 32 94, czynna: pon.– pt. 8.00-22.00, sob.–niedz. 10.00-20.00.

muzea i wystawy

- **Muzeum w Łowiczu**, Stary Rynek 5/7,czynne w godz. 10.00-16.00. Bilety: normalny 15 zł, ulgowy 10 zł; na wystawy czasowe 5 zł; wstęp bezpłatny na wystawy stałe: wtorek. **Wystawy stałe:**
  - **Historia miasta i regionu;**
  - **Etnografia Księstwa Łowickiego;**
  - **Władysław Grabski. Historia Banku Gospodarstwa Krajowego;**
  - **Izba Pamięci Łowickich Żydów.**
- **Mini-skansen przy Muzeum w Łowiczu** czynny w godz. 10.00-16.00 (ostatnie wejście o 15.30). Bilety: normalny 9 zł, ulgowy 7 zł, spacerowy 5; wstęp bezpłatny: piątek.
- **Muzeum Diecezjalne w Łowiczu**, ul. Stary Rynek 20 – zwiedzanie katedry z eksponatami w wieży, panorama miasta z tarasu; czynne: pon. – pt. 10.00–15.30, sobota 10.00–14.00. **Muzeum, wieża, taras widokowy oraz krypty w podziemiach katedry dostępne dla zwiedzających po umówieniu się**: tel. 46 837 66 45, e-mail: muzeum@diecezja.lowicz.pl lub osobiście w biurze Muzeum przy ul. Stary Rynek 20. Bilety: katedra, muzeum, taras widokowy – normalny 25 zł, ulgowy 18 zł; taras – normalny 10 zł, ulgowy 8 zł; muzeum – normalny 18 zł, ulgowy 1 zł; opłata za fotografowanie tylko bez flesza: 5 zł
  - **Krypty Prymasów w podziemiach bazyliki katedralnej w Łowiczu** – ekspozycja poświęcona dwunastu arcybiskupom gnieźnieńskim.
- **Skansen w Maurzycach** – czynny codziennie w godz. 10.00–18.00. Bilety: normalny 15 zł, ulgowy 10 zł, spacerowy 5 zł.
- **Galeria Browarna w Łowiczu**, ul. Podrzeczna 17, tel. kom. 691-979-262;
- **Galeria Przedpokój** – Centrum Kultury Turystyki i Promocji Ziemi Łowickiej w Łowiczu, Stary Rynek 17, czynna wt. - pt. w godz. 12:00-18:00
  - **„Nieobecni"** - wystawa fotografii Roberta Jundo, czynna do 1 lipca.
- **Muzeum Guzików w Łowiczu** – ekspozycja ozdobnych i zwyczajnych guzików z całego świata; czynna pon.–sob. w godz. 9–19, ndz. 10–16; Łowicz, Stary Rynek 10, wstęp wolny.
- **Ruiny i ogrody zamku prymasowskiego w Łowiczu** – rezerwacja telefoniczne: 605 767 555.
- **Muzeum Ludowe Rodziny Brzozowskich w Sromowie** – czynne: pon.– sob. w godz. 9.00-17.00; niedziele i święta w godz. 12.00-17.00; Sromów 11, tel. 46 838 44 72.
- **Pałac w Nieborowie** – czynny od pon. do pt. w godz. 10.00–15.30; sob.–niedz. 10.00–17.30. Bilety: 20 zł normalny, 15 zł ulgowy, 1 zł dzieci i młodzież ucząca się; poniedziałek dzień bezpłatny (oprócz dni świątecznych i długich weekendów).
  - **W Radziwiłłowskim stały domu...** – ekspozycja stała czynna na II piętrze przedstawiająca przedmioty z dawnych siedzib radziwiłłowskich, m.in. zbiór porcelany z Korca i Baranówki, XVI-wieczna zbroja i naczółek konia pochodzące z zamku nieświeskiego.
- **Ogrody w Nieborowie i Arkadii** – czynne pon.–pt. w godz. 10.00–16.00, sob.–niedz. 10.00-18.00, Bilety: 16 zł normalny, 10 zł ulgowy, 1 zł dzieci i młodzież ucząca się.
- **Muzeum Motoryzacji „Motonostalgia" w Nieborowie,** ul. Heleny Radziwiłłowej 3, tel. kom. 501 945 960 – czynne w soboty i niedziele w godz. 10.00-18.00. Bilety: normalny 20 zł, ulgowy 15 zł, dzieci do lat 7 bezpłatnie.
- **Pałac w Sannikach** – czynny od pon. do piątku w godz. 8.00–15.00; bilety: normalny 10 zł, ulgowy 6 zł.
  - **„Spójrz głębiej"** – plenerowa wystawa fotografii Sylwii Ekielskiej czynna do 30 czerwca.
- **Park w Sannikach** – czynny codziennie w godz. 8.00–17.00; wstęp wolny.
- **Pałac i stadnina koni w Walewicach** – w kompleksie warte obejrzenia są m.in. Apartament Napoleoński, kaplica pałacowa i zabytkowe wnętrza, można także poznać historię hodowli koni rasy półkrwi anglosaskiej. Zwiedzanie możliwe wyłącznie po wcześniejszej rezerwacji: Pałac tel. 693 422 684, stadnina tel. 697 396 021. Bilety: 15 zł normalny, 10 zł ulgowy.
- **Park w Walewicach** – czynny codziennie, wstęp wolny.
- **Znani, wielcy – gościnnie na Ziemi Łowickiej, Znani Łowiczanie w Polsce i na świecie** – wystawa plenerowa poświęcona znanym i zasłużonym dla miasta; Stary Rynek w Łowiczu, teren przed bazyliką.
- **„Maria Konopnicka – dzieciom"** – wystawa z okazji 180. rocznicy urodzin Marii Konopnickiej i obchodów Roku pisarki, na której wykorzystano zbiory Biblioteki Cyfrowej Polona; Miejska Biblioteka Publiczna im. A. K. Cebrowskiego w Łowiczu, Al. Sienkiewcza 62.
- **„Ukraina jakiej nie znacie"** – wystawa fotograficzna Radosława Taflińskiego, czynna do końca czerwca, Gminny Ośrodek Kultury w Domaniewicach.

kino Fenix

Łowicz, ul. Podrzeczna 20

- **Czwartek, 23 czerwca:**
  - godz. 15:00 i 17.00 – **Buzz Astral** – animacja / familijny / przygodowy prod. USA; reż.: Angus MacLane; czas: 1 godz. 40 min.
  - godz. 18:00 / sala II – **Bez strachu** – film akcji, prod. Francja, reż. Emmanuel Saez, 1 godz. 50 min.
  - godz. 19:00 – **Buzz Astral**
- **Piątek, 24 czerwca:**
  - godz. 16:45 – **Buzz Astral**
  - godz. 18.00 / sala II – **Sekret Madeleine Collins** – thriller prod. Belgia / Francja / Szwajcaria, reż. Antoine Barraud; czas 1 godz. 42 min.
  - godz. 18.30 – **Top Gun: Maverick** – akcja prod. USA, reż. Joseph Kosinski, czas. 2 godz. 11 min.
- **Sobota – czwartek, 25-30 czerwca:**
  - godz. 15:00 i 17:00 – **Buzz Astral**
  - godz. 18.30 / sala II – **Sekret Madeleine Collins**
  - godz. 19.00 – **Top Gun: Maverick**

inne

- **Czwartek, 23 czerwca:**
  - godz. 13.00 – Umowy na odległość, pułapki w internecie – **spotkanie z Agnieszką Kopczyńską, powiatowym rzecznikiem konsumentów** – bezpłatne porady i informacje prawne; Powiatowa Biblioteka Publiczna w Łowiczu, Stary Rynek 5/7 (wejście od ul. 3 Maja).
  - godz. 17.00 – **W krainie rytmiki – warsztaty muzyczno-ruchowe** dla najmłodszych dzieci i ich rodziców. Bilety 15 zł. Sali Pracownia, Łowicki Ośrodek Kultury, ul. Podrzeczna 20.
  - godz. 18.00 – **procesja eucharystyczna na zakończenie oktawy Bożego Ciała** – uroczystość rozpocznie się mszą świętą pod przewodnictwem ks. bpa Andrzeja Dziuby, kościół sióstr bernardynek w Łowiczu, Aleje Sienkiewicza.
  - godz. 19.00–24.00 – **XXIV Noc Świętojańska** w Kiernozi – w programie: konkurs na najpiękniejszy wianek, występy zespołów tanecznych, ludowych i uczniów szkoły podstawowej i przedszkola, koncert zespołów Top Girls oraz Diwers; Park w Kiernozi, wstęp wolny.
- **Czwartek i piątek, 23 i 24 czerwca:**
  - **Spotkania informacyjne dotyczące inwestycji: „Budowa obwodnicy Łowicza w ciągu dróg krajowych 14, 70 oraz 92"**: godz. 11:00 (czw.)– Urząd Gminy Łowicz, ul. Długa 12; godz. 14:00 (czw.) – świetlica OSP, Bobrowniki 129 A; godz. 9:00 (pt.) – Urząd Miejski w Łowiczu, pl. Stary Rynek 1.
- **Piątek, 24 czerwca:**
  - godz. 20.00 – **Let's party – impreza taneczna** – na start wakacji zagra DJ Polacco. Wejście 10 zł, dziedziniec Łowickiego Ośrodka Kultury – wejście od ul. Starorzecze.
- **Sobota, 25 czerwca:** godz. 9.00 – **II Spływ Kajakowy „Tata i Ja"** – spływ z okazji Dnia Ojca adresowany do ojców z dziećmi; trasa: Urzecze – Łowicz. Zbiórka: parking przy „Szkiełkach", zakończenie: przystań miejska w parku Błonie. Zapisy i opłaty: Biuro PTTK w Łowiczu ul. Stary Rynek 3.
  - godz. 13.00–17.00 – **„Wakacje 4 żywiołów": Ogień** – piknik dla mieszkańców Osiedla Bratkowice w ramach 65-lecia Łowickiej Spółdzielni Mieszkaniowej; w programie: grill, popcorn, wata cukrowa, muzyka, dmuchańce, animacje, gry, zabawy i wiele innych. Miejsce: Orlik na os. Bratkowice (przy bloku nr 10), wstęp wolny.
  - godz. 15:00 – **Łowicki Trucker King 2022** – impreza z DJ-em integrująca fascynatów ciężarówek oraz zbiórka pieniędzy na leczenie Zosi Biegańskiej z Krępy, która cierpi na czterokończynowe porażenie mózgowe z towarzyszeniem padaczki lekoopornej; Łowicz, ul. Ekonomiczna. Wstęp wolny.
  - godz. 16.00 – **msza św. z modlitwą o dobrego męża i dobrą żonę**. Po mszy spotkanie z gośćmi; kościół ojców pijarów w Łowiczu.
  - godz. 17.30 – **„Noc Kupały"** – występ ludowy, wspólne robienie wianków, potańcówka, puszczanie wianków, teatr ognia. Europejskie Centrum Artystyczne im. Fryderyka Chopina w Sannikach (altana grillowa)
  - godz. 20.00 (start) – **Łowicz Nightskating 2022** – pętla 12,5 km ulicami Łowicza na rolkach. Zbiórka: Park Mickiewicza w Łowiczu (godz. 19.00 – rozgrzewka), zapisy na miejscu, udział bezpłatny.
- **Sobota – niedziela, 25-26 czerwca:**
  - godz. 12.00–18.00 – **„Zrób to łowicko sam..." – warsztaty ludowe** i pokazy rękodzielnictwa ludowego: wycinankarstwa, garncarstwa, wikliniarstwa, hafciarstwa, rzeźbiarstwa, plastyki obrzędowej i bibułkarstwa. Łowicz, Stary Rynek 10, sklep Folkstar, wstęp wolny.
- **Niedziela, 26 czerwca:**
  - godz. 15.00 – **„AWERS / REWERS. Po drugiej stronie pejzażu"** – otwarcie wystawy malarstwa Magdaleny Laskowskiej i Karoliny Matyjaszkowicz; Muzeum w Łowiczu, Stary Rynek 5/7. Wystawa będzie czynna do 28 sierpnia.

GŁOWNO, STRYKÓW I OKOLICE

ważne telefony

- **Wojewódzki Telefon Wsparcia dla Seniorów** 42 20 819 99
- **Policja** 997 alarmowy, **w Głownie** 47 842 54 11; **w Strykowie:** 42-719-80-07; **w Zgierzu:** 47 842-52-00
- **Straż pożarna: alarmowy** 998, **w Głownie** 42-719-10-08, **w Strykowie** 42-719-82-95
- **Pogotowie ratunkowe** 999 alarmowy
- **Pogotowie wodno-kanalizacyjne w Głownie** 42-719-16-39
- **Pogotowie energetyczne w Strykowie** 42-719-80-10
- **Sanepid** w Zgierzu 42 714 02 53
- **Informacja PKS** 42-631-97-06
- **Taxi w Głownie** 42-719-10-14
- **Nieodpłatna pomoc prawna – punkt w Głownie** 665-530-294.

dyżury przychodni

- **Przychodnia Rejonowa w Głownie,** ul. Kopernika 19, tel. 42-719-10-92
- **Przychodnie w Strykowie:** ul. Kościuszki 27: tel. 42-717-45-15 ul. Targowa 16: tel. 42-719-92-30
- **Punkt ds. Uzależnień i Przemocy w Rodzinie**: 42-719-26-46

dyżury nocne aptek

- **w Głownie:**
  - **czwartek, 23 czerwca:** ul. Młynarska 1, tel. 42 716-45-95
  - **piątek, 24 czerwca:** ul. Sikorskiego 59, tel. 42 710-12-99
  - **sobota, 25 czerwca:** ul. Sikorskiego 45/47, tel. 42 719-10-28
  - **niedziela, 26 czerwca:** ul. Swoboda 17, tel. 42 685-78-11
  - **poniedziałek, 27 czerwca:** ul. Zgierska 27, tel. 736-697-733
  - **wtorek, 28 czerwca:** ul. Młynarska 1, tel. 42 716-45-95
  - **środa, 29 czerwca:** ul. Sikorskiego 59, tel. 42 710-12-99
- **w Strykowie: niedziela, 26 czerwca,** w godz. 9.00-14.00: pl. Łukasińskiego 15, tel. 42 719-80-85

msze św. w niedziele

- **Parafia św. Jakuba w Głownie:** 7.00, 9.00, 10.30, 12.00, 18.00
- **Parafia św. Maksymiliana w Głownie:** 8.00, 9.30, 11.30, 16.00
- **Parafia św. Barbary w Głownie:** 7.00, 9.00, 11.00, 17.00
- **Parafia w Dmosinie:** 7:30, 10, 12, 18.
- **Parafia w Strykowie:** 8.00, 9:30, 11.00, 18.00.

muzea i wystawy

- **Muzeum Żołnierza Polskiego** – ekspozycja dot. I i II wojny światowej; Dmosin 2a, tel. 504-327-183.
- **Galeria Sztuki Współczesnej Bank&DM**, Głowno, ul. Młynarska 5/13.

Dni Strykowa

- **Czwartek, 23 czerwca:**
  - godz. 18.30 – **Sobótki** – w programie: konkurs na najciekawszy wianek, występy grup tanecznych Agat, dzieci z Zespołu Lipkowianka, koncert zespołu Pogwizdani, ognisko z kiełbaskami, pokaz fajerwerków, teatr ognia; teren nad zalewem w Strykowie, wstęp wolny.
- **Piątek, 24 czerwca:**
  - godz. 18.00 – **Koncerty: Smolasty,** godz. 19.00 – **B.R.O.,** godz. 20.30 – **Margaret,** godz. 22.00 – **dyskoteka z DJ**; scena nad zalewem.
- **Sobota, 25 czerwca:**
  - godz. 9.00 – **Turniej Piłki Nożnej, 45 lat MKS Zjednoczeni Stryków**; boisko przy ul. Brzezińskiej
  - godz. 12.00 – **Spotkanie z Marcinem Gortatem**; boisko ul. Brzezińska;
  - godz. 19.00 – **Koncerty: Róże Europy** (godz. 19.00), **Piotr Cugowski** (godz. 21.00); scena nad zalewem.
- **Niedziela, 26 czerwca:**
  - godz. 900 – **Ogólnopolski Turniej Piłki Nożnej**; godz. 10.15 – **III Turniej Siatkówki**; boisko przy ul. Brzezińskiej, godz. 10.00 – **III Bieg wokół zalewu**, start: przystań nad zalewem;
  - godz. 13.30 – **Pokaz Klubu Wioślarskiego UMED z Łodzi;** przystań;
  - godz. 14.00– 18.00 – **Animacje dla dzieci,** teren wokół zalewu;
  - godz. 15.00 – **Pokazy karate** ŁCK Okinawa Shorin-Ryu i Kobudo „Bushi"; plaża nad zalewem;
  - godz. 16.00 – **Spotkanie z Konradem Karwatem**, strongmanem, uczestnikiem High League; plaża nad zalewem;

Każdego dnia: ogródki gastronomiczne, wystawa „Retro Camping PRL", wesołe miasteczko. Na wszystkie imprezy i koncerty - wstęp wolny.

inne

- **Niedziela, 26 czerwca:** godz. 12.00–17.00 – **4 Koła dla 4 Łap – II Charytatywny Zlot Samochodów Amerykańskich**; w programie: food trucki, zbiórka darów na schronisko, atrakcje dla dzieci, konsultacje behawiorystyczne; zieleniec nad zalewem Mrożyczka w Głownie (wjazd od ul. Zgierskiej), wstęp wolny.

ŻYCHLIN I OKOLICE

ważne telefony

- **Policja: w Żychlinie** 47 842-25-14, **w Pacynie** 47 70-53-271, **w Sannikach** 47 7053-275
- **Straż pożarna:** 998 alarmowy, **OSP w Żychlinie** 24 285-12-10, **OSP w Pacynie** 604-349-406, **OSP w Bedlnie** 24 285-51-91
- **Nieodpłatna pomoc prawna** – umawianie wizyt 537 449 098
- **Punkt Nieodpłatnej Pomocy Prawnej i Nieodpłatnego Poradnictwa Obywatelskiego** w Gostyninie – 539 522 155
- **Nieodpłatne konsultacje i porady:** Urząd Gminy Pacyna, ul. Wyzwolenia 7, tel. 537 620 032.
- **Zakład Energetyki Cieplnej w Kutnie** 24 285-11-52
- **Zgłaszanie awarii wodociągowych w Żychlinie:** 24 285 13 59
- **Energetyk-Serwis** 24 285-46-60
- **Awarie oświetlenia ulicznego Kutno** 606-605-494, 692-888-144
- **Informacja PKP** 22-194-36
- **Informacja PKS** 609-846-204
- **Sanepid** w Kutnie 24 355 71 00

dyżury

- **Ośrodek w Oporowie** 24 383 15 00
- **Ośrodki zdrowia w Żychlinie:** NZOZ Almamed 24 285-10-86, 24 285-10-90; NZOZ Promed 24 285-48-44, 24 285-29-20; LuxMedica 24 231 91 00
- **Ośrodek Zdrowia w Dobrzelinie** (NZOZ Promed) 24 285-10-08
- **Klub Abstynenta „Przystań Życia" w Żychlinie** – 695-054-433
- **Grupa AA „Nowa Droga" w Żychlinie** – 695-054-433

apteki

- **Kutno**, ul. Mickiewicza 5, tel. 24 2547939 – apteka całodobowa
- **Plecka Dąbrowa** 15, tel. 24 277 93 08
- **Oporów** 24 383 15 19
- **Żychlin:** ul. Konwaliowa, tel. 24 3512100 ul. Łąkowa 3a, tel. 24 2851994 ul. Narutowicza 71/1, tel. 4 2851046 ul. Narutowicza 72, tel. 24 2854352 ul. Narutowicza 20, tel. 24 7224130

msze św. w niedz. i święta

- **Żychlin:** 7.00, 9, 10.30, 11.15, 12, 18.
- **Śleszyn** 9.00, 11.00
- **Luszyn** 9.00, 11.30
- **Plecka Dąbrowa** 9.00, 11.30
- **Suserz** 8.00, 10.00, 12.00
- **Trębki**: 8.00, 9.30, 11.30
- **Bedlno**: 9.00, 11.30
- **Pacyna**: 8.30, 10.00, 12.00
- **Oporów**: 8.30, 10.00, 11.30

kino KDK w Kutnie

ul. Żółkiewskiego 4, tel. 24-254-21-37

- **Piątek, niedziela – środa, 24, 26–29 czerwca:**
  - godz. 14.00 – **Jeżyki i przyjaciele** – 2D dub., familijny, 89 min.
  - godz. 15.40 – **Foki kontra rekiny** – familijny, 2D dubbing, 90 min.
  - godz. 17.15, 20.00 – **Elvis** – 2D, napisy, muzyczny, 159 min.

muzea i wystawy

- **Zamek w Oporowie** czynny pon.–pt. w godz. 10.00–16.00; bilety: 12 zł, 8 zł.
- **Park przy zamku w Oporowie** czynny codziennie w godzinach 8.00–17.00; wstęp bezpłatny.
- **„Śladami żychlińskich Żydów"** – wystawa w siedzibie Żychlińskiego Domu Kultury, ul. Fabryczna 3, czynna do 22 czerwca, wstęp wolny.

inne

- **Czwartek, 30 czerwca:**
  - godz. 9.00 – **Bezpłatna mammografia** dla pań w wieku 50-69 lat; Bedlno, mammobus przy Ośrodku Zdrowia LuxMedica w Bedlnie.

OFERTY PRACY

z dnia 22.06.2022 r.

POWIATOWY URZĄD PRACY W ŁOWICZU:
- Pozostali kucharze
- Nauczyciel przedmiotu geografia
- Nauczyciel przedmiotu matematyka
- Nauczyciel przedmiotów zawodowych informatycznych
- Nauczyciel przedmiotów zawodowych samochodowych
- Nauczyciel przedmiotów zawodowych mechatronicznych
- Nauczyciel przedmiotów zawodowych mechanicznych
- Nauczyciel przedmiotów zawodowych elektrycznych
- Nauczyciel przedmiotu historia
- Nauczyciel przedmiotu język polski
- Magazynier
- Ogrodnik terenów zieleni
- Pracownik pomocniczy
- Kasjer - sprzedawca
- Sprzedawca Produktów Świeżych

POWIATOWY URZĄD PRACY W ZGIERZU:
- Monter mebli
- Kierowca kat. B
- Opiekun medyczny
- Sprzedawca
- Księgowy
- Pracownik gospodarczy
- Liternik-kamieniarz
- Kosmetyczka
- Magazynier

POWIATOWY URZĄD PRACY W KUTNIE:
- Pracownik ochrony
- Rozbieracz-wykrawacz
- Pracownik mycia i dezynfekcji/Pracownik fizyczny
- Kierowca samochodu ciężarowego kat. C, C+E, D
- Szwaczka
- Robotnik gospodarczy
- Asystent/asystentka działu sprzedaży maszyn rolniczych
- Handlowiec
- Młodszy wychowawca
- Technik budownictwa - specjalista ds. technicznych

NOTOWANIA Z TARGOWISKA

– ceny z dnia 21.06.2022 r.

		w Łowiczu	w Głownie
botwinka	pęczek	3,50	3,50
bób	kg	20,00	16,00
brokuły	szt.	7,00	6,00
buraki czerwone młode	kg	4,00	5,00
cebula młoda	kg	7,00	5,00
cebula dymka	pęczek	4,00	-
cukinia	kg	7,00	-
czereśnie	kg	20,00	14,00
czosnek	szt.	2,50	-
fasola zielona	kg	22,00	-
fasola żółta	kg	16,00	16,00
jabłka	kg	1,50-3,00	3,00
jaja wiejskie	15 szt.	13,00	12,00-15,00
kalafior	szt.	7,00	5,00
kapusta biała	szt.	6,00	5,00
kapusta pekińska	kg	6,00	-
koperek	pęczek	2,50	2,00
miód	0,9 litra	35,00-40,00	-
marchew młoda	kg	4,00	4,00
natka pietruszki	pęczek	2,00	2,5
ogórek gruntowy	kg	5,00-6,00	5,60-6,00
ogórek zielony	kg	6,00	6,00
papryka czerwona	kg	16,00	14,00
papryka zielona	kg	16,00	14,00
papryka żółta	kg	16,00	14,00
pieczarki	kg	12,00-14,00	-
pietruszka	kg	-	5,00
marchew młoda	kg	4,00	4,00
pomidor malinowy	kg	9,00	6,50-7,00
pomidor szklarniowy	kg	8,00	6,00
por	szt.	3,00	3,00
rzodkiewka	pęczek	3,00	2,50
sałata	szt.	3,50	3,00-3,50
seler	szt.	3,50	3,00-3,50
szczypiorek	pęczek	2,50	-
truskawki	kg	7,00	9,00-10,00
włoszczyzna	pęczek	5,00	5,00
ziemniaki młode	kg	3,00-3,50	2,00-2,50
marchew młoda	kg	4,00	4,00
pietruszka młoda	pęczek	4,50	-
ziemniaki młode	kg	3,00-3,50	2,00-2,50

ROLNIK SPRZEDAJE

– ceny z dnia 21.06.2022 r.

Żywiec wieprzowy:
- Domaniewice: 6,20 zł/kg+VAT
- Różyce: 6,20 zł/kg+VAT
- Kiernozia: 6,30 zł/kg + VAT
- Skowroda Płd.: 6,50 zł/kg+VAT
- Karnków: 6,30 zł/kg + VAT

Żywiec wołowy:
- Domaniewice: jałówki 12,00 zł/kg+VAT, krowy 6,00 zł/kg+VAT, byki 12,00 zł/kg+VAT
- Różyce: jałówki 12,00 zł/kg+VAT, krowy 6,00 zł/kg+VAT, byki 12,00 zł/kg+VAT
- Skowroda Płd.: jałówki 12,50 zł/kg+VAT, krowy 10,00 zł/kg+VAT, byki 12,50 zł/kg+VAT

Kultura

Łowicz | Koncert na rzecz remontu zabytkowych organów w kościele pijarskim

To dopiero początek długiej drogi

– Jest grono osób, pasjonatów muzyki, którzy doceniają wyjątkowość naszych organów i chcieliby doprowadzić do ich renowacji, aby odzyskały swoją świetność – powiedział nam rektor łowickiego zakonu pijarów Marek Barczewski. – Stąd koncert charytatywny, ale na pewno podobnych wydarzeń będzie więcej, bo jesteśmy na początku drogi.

TOMASZ BARTOS
tomasz.bartos@lowiczanin.info

12 maja w kościele ojców pijarów pw. Matki Bożej Łaskawej i św. Wojciecha w Łowiczu przed publicznością wystąpiła śpiewaczka Marzena Myszuk – sopran, na co dzień nauczyciel muzyki w szkole pijarskiej i kierownik szkolnego chóru oraz jej córka Marlena Myszuk – organy, pianistka, która jest nauczycielem w Samorządowej Szkole Muzycznej w Łowiczu.

W programie znalazły się utwory autorstwa m.in. Johanna Sebastiana Bacha, Giovanniego Battisty Pergolesiego, Johanna Pachelbela oraz Wolfganga Amadeusa Mozarta, czyli kompozytorów tworzących w XVIII wieku, w okresie gdy powstawały organy w łowickiej świątyni. Uzupełnieniem były wykonania pieśni Ave Maria z różnych epok. Publiczność miała okazję usłyszeć moc i niezwykłą barwę zabytkowych, liczących blisko 300 lat organów i porównać dźwięk z instrumentem elektronicznym, imitującym głos piszczałek.

Czekając na ekspertyzę

O. Marek Barczewski powiedział nam, że pierwszy koncert charytatywny, w czasie którego zbierano pieniądze na renowację instrumentu, miał miejsce dwa lata temu, potem w dążeniach do realizacji pomysłu stanęła pandemia koronawirusa i wprowadzane obostrzenia. Obecnie zakon i pasjonaci muzyki wracają do pomysłu. Nadzorem merytorycznym nad realizacją przedsięwzięcia zajmie się najprawdopodobniej prof. Krzysztof Urbaniak z Akademii Muzycznej w Łodzi, z którym już rozmawiano i poczyniono pierwsze ustalenia. Jeszcze przed wakacjami organy zostaną obejrzane przez ekspertów w dziedzinie konserwacji instrumentu, ich zadaniem będzie przygotowanie ekspertyzy oceniającej stan obecny oraz zakres prac renowacyjnych. Dopiero wówczas będzie można mówić w tym zakresie o konkretach.

FOT. TOMASZ BARTOS

Marlena Myszuk w czasie gry na XVII wiecznych organach w kościele pijarskim.

Instrument choć działa i jest wykorzystywany w czasie odbywających się w świątyni nabożeństw. Ostatni raz przechodził renowację bardzo dawno temu, w ostatnim czasie były wykonywane na nim tylko bieżące naprawy.

Trzeba mieć na wkład własny

Renowacja będzie wymagała zabezpieczenia na ten cel znacznej kwoty pieniędzy, mowa nawet o kilkuset tysiącach złotych. Rektor podkreśla, że zakon będzie chciał pozyskać na prace środki z Urzędu Marszałkowskiego w Łodzi lub Ministerstwa Kultury, ale musi zabezpieczyć udział własny, dlatego należy spodziewać się kolejnych wydarzeń, w czasie których będą zbierane datki.

Przywrócić pełny blask

Chęć przeprowadzenia renowacji organów wpisuje się w działania zakonu i wspólnoty skupionej wokół świątyni w doprowadzeniu do uwydatnienia zabytkowego charakteru wnętrza kościoła i zabezpieczeniatychelementów. Od kilku lat działania te skupiają się wokół renowacji fresków na sklepieniu i ścianach – w tym roku renowacji poddawane są malowidła na łuku tęczowym oddzielającym prezbiterium od nawy głównej (pisaliśmy o tym niedawno w NŁ).

To ostatnie prace nad freskami, konserwatorzy bowiem dokładnie sprawdzili ściany i sklepienia kościoła i nie odkryli w innych miejscach malowideł przykrytych farbą. Dlatego po zakończeniu obecnych prac należy spodziewać się, że całe wnętrze kościoła zostanie pomalowane na jednolity kolor – co zauważalnie jest potrzebne.

12-głosowe, mechaniczne organy, wybudował w 1755 roku Paweł Ernest Rickert – organmistrz z Warszawy. Organy dotrwały do naszych czasów w stanie niemal oryginalnym, wyłączając głos prospektowy – 31 piszczałek frontowych Pryncypału 8', które zarekwirowane zostały przez Prusaków 13 października 1917 roku. ■

REKLAMA

GABINET CHIRURGICZNY
dr n. med. MAREK BURZYŃSKI
SPECJALISTA CHIRURGII OGÓLNEJ
▪ usuwanie zmian skórnych ▪ elektroresekcja
▪ esperal ▪ kwalifikacje do zabiegów ▪ wizyty domowe
www.drburzynski.pl
Łowicz ul. Ułańska 2/15 (NZOZ Medyk)
gabinet czynny: wt., pt. 16⁰⁰-18⁰⁰ | Zapisy: 781-129-200, 726-064-997
Pozostałe dni tygodnia po umówieniu telefonicznym
431683

GABINET CHIRURGICZNY
dr n. med. GRZEGORZ KOKOŁASZWILI
SPECJALISTA CHIRURGII OGÓLNEJ
• usuwanie zmian skórnych • elektrokoagulacja
• esperal • rektoskopia • USG • żylaki • przepukliny
• kamica pęcherzyka żółciowego • owrzodzenia
Łowicz, os. Dąbrowskiego 24 (rampa)
Gabinet czynny: wt., pt. 16⁰⁰-18⁰⁰
Zapisy: 696-736-880
431770

GABINET TRYCHOLOGICZNY
AGNIESZKA PIETRUCZENKO
ROZWIĄŻ SWÓJ PROBLEM ZWIĄZANY Z:
▪ WYPADANIEM WŁOSÓW
▪ łysieniem ▪ łojotokowym zapaleniem skóry głowy
▪ łupieżem skóry głowy ▪ suchymi i zniszczonymi włosami
tel. 537-399-097
MYSŁAKÓW UL. NOWOWIEJSKA 79
KOSMETYKA I PODOLOGIA
ANETA SZCZEPANIK
ZABIEGI KOSMETYCZNE
- depilacja laserowa
Pomoc podologiczna w przypadku:
▪ odcisków ▪ modzeli ▪ pękających pięt
▪ wrastających paznokci ▪ brodawek
▪ kurzajek ▪ grzybica paznokci
tel. 692-522-681
Kosmetyka i Podologia
431140

GABINET NEUROLOGICZNY
Jacek Pełka
specjalista neurolog
Łowicz ul. Długa 20d
tel. 602 706 803, www.neurocenter.pl
Przyjęcia we wtorki (po umówieniu się telefonicznym)
• bóle głowy • zawroty głowy • szumy uszne • bóle kręgosłupa • zaburzenia czucia
• padaczka • stwardnienie rozsiane • choroba Parkinsona • zaburzenia widzenia
• zaburzenia snu • nerwice • depresje • zaburzenia lękowe • zaburzenia pamięci
• zaświadczenia dla pracodawcy • zaświadczenia do ZUSu • i inne
431423

LOGOPEDA
mgr Ewa Siejka
tel. 732 910 591
terapia logopedyczna
nauka czytania metodą sylabową
431367

specjalista ginekolog - położnik - cytolog - USG
Krzysztof KUŚMIERCZYK
GABINET PRYWATNY
tel. 601-254-571
Łowicz ul. Ułańska 2 (Medyk)
czynne codziennie oprócz sobót w godz. 17-20
ZAPISY NA GODZINY
431421

DIETETYK
mgr Marzena Pawłowska
• odchudzanie dzieci i dorosłych
• dietoterapia chorób
• analiza składu ciała
tel. 502-375-482
PORADNIA ŻYWIENIOWA
Łowicz ul. Mickiewicza 20a
wejście od ul. Spokojnej
www.poradniazywieniowa.pl
431601

LARYNGOLOG
dzieci i dorosłych
dr n. med. Maciej Kotecki
• endoskopia
• tympanometria
Łowicz, ul. Długa 14
tel. 606-82-70-70
431618

AgaMED
GABINET MASAŻU i REHABILITACJI
mgr fizjoterapii Agnieszka Wójcik-Przyżycka
• zmiany zwyrodnieniowe kręgosłupa
• bóle pleców • dyskopatia • rwa kulszowa • rwa barkowa • bóle głowy
• bóle szyi • drętwienie rąk i nóg
• drenaż limfatyczny - mechaniczny
Łowicz, ul. 3 Maja 5, tel. 609 485 595
431648

BOLESŁAW SAWICKI
spec. chorób wewnętrznych i medycyny rodzinnej
Lekarz uprawniony do badań:
▪ profilaktycznych pracowników
▪ kierowców
▪ posiadających i ubiegających się o posiadanie broni
Przyjmuje: wt. i czw. 15⁰⁰-17³⁰ po uzgodnieniu telefonicznym
Łowicz, ul. H. Wieniawskiego 34
tel. 602 491 325
431709

REHABILITACJA
mgr rehabilitacji ruchowej
JERZY SOBCZYŃSKI
▪ masaż leczniczy i relaksacyjny
▪ gimnastyka korekcyjna
▪ usprawnienie po udarze
▪ leczenie ostróg piętowych
▪ kinesiotaping
(możliwy dojazd do klienta)
501-248-229
431788

GABINET CHIRURGICZNY
specjalista chirurg
Bożena Kosiorek
ŁOWICZ, os. Kostka bl. 12/17
▪ Gastroskopia
▪ Zabiegi chirurgiczne ▪ Esperal
▪ Wizyty domowe
Zapisy tel. 604-287-850
432019

Aktualności

Łowicz | Polacy wiele mają u nas do odkrycia

„Cudze chwalicie, swego nie znacie”– program „Poznaj Polskę” ma to zmienić

To motto, które wpisuje się w cel programu „Poznaj Polskę”, jakim jest wsparcie szkół w urozmaiceniu standardowego programu nauczania, poprzez wycieczki umożliwiające poznawanie naszego kraju: środowiska, historii, zabytków, kultury i tradycji.

Zamierzenia są takie, aby wyrwać ucznia ze szkolnej ławki i przenieść w praktyczny wymiar nauki. Szkoły dostają dofinansowanie z Ministerstwa Edukacji Narodowej, o pomoc mogą ubiegać się szkoły podstawowe, jak i ponadpodstawowe. Program wystartował 1 marca 2022 r. i będzie prowadzony w trybie ciągłym do wyczerpania puli finansowej, na I półrocze 2022 przeznaczone jest 51 mln złotych.

Spełniając intencję programu i korzystając ze wspomnianego dofinansowania, do Łowicza zawitało już sporo grup.

W miesiącach maj i czerwiec przewodnicy PTTK oprowadzili już co najmniej 24 grupy wycieczkowe. Dominują przyjezdni z Łodzi i Warszawy, ale były wycieczki i z takich miast jak: Białystok, Bydgoszcz, Toruń, Szczecin, Olsztyn, Gostynin, Koluszki, Oświęcim, Ciechanów, Skarżysko-Kamienna, Łęczyca, Krośniewice czy z gminy Małkinia.

Grupy przyjeżdżają zwykle na 1 dzień, w zależności od dyspozycyjności czasowej młodzieży, wycieczki odbywają się na trasie Arkadia – Nieborów – 3h, Arkadia – Nieborów – Maurzyce – 5h, Arkadia – Nieborów – Maurzyce – Łowicz – 6h.

> “ Łowicz też jest atrakcyjny turystycznie, przewodnicy starają się dobrać różnego rodzaju opowieści pod grupę, aby jak najlepiej urozmaicić jej program.
>
> **Teresa Wojciechowska, przewodnik PTTK**

FOT. JACEK RYBUS

Grupa ze stolicy na wycieczce w Nieborowie. Oprowadzał ją znany łowicki przewodnik Jacek Rybus.

Jak ustaliliśmy, w ocenie naszych przewodników odwiedzającym najbardziej podoba się Skansen w Maurzycach oraz Muzeum w Sromowie.

– Łowicz też jest atrakcyjny turystycznie, przewodnicy starają się dobrać różnego rodzaju opowieści pod grupę, aby jak najlepiej urozmaicić jej program – mówi przewodnik łowickiego PTTK Teresa Wojciechowska.

Łowickie szkoły również wzięły udział w programie, m.in. do Wałbrzycha pojechały klasy III pijarskiego LO, a do Warszawy wybrali się uczniowie klas II z I LO.

Jak mawiał polski bajkopisarz i pedagog Stanisława Jachowicz: „Cudze chwalicie, swego nie znacie, sami nie wiecie, co posiadacie”. Okazuje się, że przyjezdni doceniają walory turystyczne Łowicza, jak i jego lokalny potencjał, w tym także kulturowy. **og**

Łowicz | Nightskating 2022

Rolkarze przejadą ulicami

Po przerwie spowodowanej epidemią Covid-19 powraca kolejna edycja imprezy pod nazwą Łowicz Nightskating, czyli nocnego przejazdu rolkami po ulicach naszego miasta. Ostatnio rolkarze spotkali się w Łowiczu w tak dużym gronie w 2019 roku.

Organizacji imprezy tak jak poprzednio podjął się Wojtek Wroński – łowiczanin i pasjonat jazdy na rolkach, związany ze Stowarzyszeniem Łączy nas Łowicz. W trakcie naszej dzisiejszej rozmowy powiedział, że trasa przejazdu po Łowiczu będzie liczyła 12,5 kilometra, ale nie ma się czego obawiać, bo tempo będzie rekreacyjne, dostosowane do każdego uczestnika.

Podczas ostatniej edycji imprezy uczestniczyło w niej ok. 120 osób – dorosłych i dzieci. W tym roku Wojtek Wroński ma nadzieję, że uda się ten wynik powtórzyć, a nawet zgromadzić jeszcze większe grono uczestników. Sądząc po zainteresowaniu wydarzeniem na Facebooku, jest to możliwe!

Wydarzenie odbędzie się w sobotę 25 czerwca. Chętni do wzięcia w nim udziału powinni przyjść na spotkanie o godzinie 19.00 w parku Mickiewicza w Łowiczu, gdzie odbędzie się najpierw krótka rozgrzewka. Łowicki Nightskating 2022 wystartuje około godziny 20.00, a nocny przejazd rolkami umili muzyka puszczana z głośnika samochodu. Wydarzenie odbędzie się przy zabezpieczeniu policji, dzięki czemu rolkarze będą mogli bezpiecznie poruszać się środkiem jezdni. Dla własnej ochrony warto jednak wyposażyć się w kask i ochraniacze na kolana i łokcie. – Będzie mniej bolało w razie upadku, choć raczej nie pamiętam żadnych tego typu incydentów z poprzedniej edycji – mówi nam Wojtek Wroński.

Trasę przejazdu można prześledzić na mapie. **aa**

FOT. AGNIESZKA ANTOSIEWICZ

Organizacji imprezy, tak jak poprzednio, podjął się Wojtek Wroński – łowiczanin i pasjonat jazdy na rolkach.

REKLAMA

NZOZ ALAMED
Stryków, ul. Kopernika 29a
tel. 42 719 88 49

● PORADNIA CHIRURGICZNA + USG
dr n.med. Krzysztof Ciesielski
spec. chirurg
pn., śr, pt. 15³⁰-18⁰⁰
tel. kom. 607 340 904

● USG DOPPLER ŻYŁ I TĘTNIC KOŃCZYN DOLNYCH
dr n. med. Michał Libiszewski
– wizyty po uzgodnieniu telefonicznym

● PORADNIA NEUROCHIRURGICZNA
dr n. med. Ryszard Bober
spec. neurochirurg
– piątki po uzgodnieniu telefonicznym

● PORADNIA ENDOKRYNOLOGICZNA
dr n. med. Renata Koptas-Głoskowska
spec. endokrynolog
– wizyty po uzgodnieniu telefonicznym

● PORADNIA UROLOGICZNA
Piotr Kowalski spec. urolog
– poniedziałki godz. 17³⁰
po uzgodnieniu telefonicznym

● PORADNIA STOMATOLOGICZNA
Alicja Ciesielska
spec. periodontolog
pn.-pt. po uzgodnieniu tel.
• stomatologia zachowawcza i dziecięca • endodoncja • protetyka • chirurgia stomatologiczna i implanty • ortodoncja • zdjęcia RTG zębów

● PORADNIA KARDIOLOGICZNA
dr n. med. Monika Piechowiak
spec. chorób wewnętrznych kardiolog
czwartki po uzgodnieniu telefonicznym

● PORADNIA REUMATOLOGICZNA
dr n. med. Henryk Kapusta
spec. reumatolog
wtorki po uzgodnieniu tel.

Laboratorium medyczne badaj.to
Punkt pobrań krwi
czynny pon.-pt. 6³⁰-10⁰⁰
tel. 42 670 27 91
www.badaj.to

www.nzoz-alamed.pl
431649

IWONA OLEJNIK
specjalista pediatra
PIOTR OLEJNIK
specjalista chorób wewnętrznych
USG • EKG
Głowno, ul. Kilińskiego 25
(róg Piątkowskiej)
tel. 42 710-74-00
429393

PROTETYKA DENTYSTYCZNA
Elżbieta Zubko
· PROTEZY
· ekspresowe NAPRAWY
PRACOWNIA PROTETYCZNA
Głowno, ul.Kopernika 12
w godz. 9-16
tel. 600-047-277
Możliwość wykonania protezy w ciągu 1 dnia
430202

HOLLYDENT
PROTETYKA, IMPLANTY
▸ leczenie kanałowe, powikłań - mikroskop
▸ licówki pełnoceramiczne
▸ implanty zębowe i stabilizujące protezy
▸ korony i mosty cyrkonowe
GŁOWNO, ul. Czackiego 2, 697 107 647, 42 710 76 47
428541

Wiesław Bielecki
lekarz chorób wewnętrznych
WIZYTY PROSZĘ uzgadniać telefonicznie
tel. 46 837-62-52, 609-024-398
427876

GABINET STOMATOLOGICZNY
PERŁOWY UŚMIECH
KAROLINA FRONTCZAK
lekarz dentysta
Łowicz
ul.Batalionów Chłopskich 2b
NZOZ Wigor, gab. nr 12
609 646 644
430984

PROTEZY -NAPRAWY
Naprawa protez:
➤akrylowe ➤elastyczne
➤szkieletowe
MULTIDENT
tech. dent. P. Pągowski
ul. Spółdzielcza 3, Łowicz
666-284-606
431254

RENATA WYKRĘTOWICZ
PROTEZY
EKSPRESOWE NAPRAWY
Głowno - Osiny 50
tel. 607-371-781
431424

LARYNGOLOG
Jarosław Czapla
Gabinet: Łowicz os. Kostka 1 (obok McDonald's)
PRZYJĘCIA NA SKIEROWANIE NFZ ORAZ PRYWATNIE
codziennie do 13⁰⁰ oraz dodatkowo pon. i czw. od 16⁰⁰-18⁰⁰
tel. 602-580-567
427675

PRACOWNIA TECHNIKI DENTYSTYCZNEJ
Łowicz, ul. Mostowa 4
tel. 501 963 940
EKSPRESOWA NAPRAWA PROTEZ
PĘKNIĘCIA, ZŁAMANIA
PROTEZY
AKRYLOWE, ELASTYCZNE, SZKIELETOWE
431617

KLINIKA STOMATOLOGICZNA
rejestracja: 506 100 273
czynne 7 dni w tygodniu!
ZAPRASZA NA KOMPLEKSOWE LECZENIE DZIECI I DOROSŁYCH
▪ Głowno, ul. Wojska Polskiego 32/34
▪ Łowicz, os. Kostka 1 lok. nr 5 ▪ Łódź, ul. Kolińskiego 27
NFZ
ZAKRES USŁUG: •implanty •chirurgia szczękowa •ortodoncja •stomatologia estetyczna •protetyka
LASER, OZON, MIKROSKOP, RTG
431620

Sport

Piłka nożna | Transfery w Pelikanie

Poważne osłabienie kadry

Ledwo co skończył się sezon 2021/22. Dopiero co można było odetchnąć z ulgą po uratowaniu III ligi dla Łowicza. A już trzeba myśleć o nowych rozgrywkach, które wystartują w pierwszy sierpniowy weekend. I nie wystarczy planować wzmocnień, będzie trzeba również załatać powstałe w zespole „dziury”.

FOT. PAWEŁ A. DOLIŃSKI

Artur Stawikowski (w zielonym) opuszcza Łowicz po zaledwie jednej rundzie.

Lewa obrona do załatania

Tylko jedną rundę spędził w Łowiczu Artur Stawikowski. To jednak wystarczyło, aby 23-latek wyrobił sobie solidną markę na lewej obronie, a kibice Ptaków szybko uznali go za jedno z ważniejszych ogniw zespołu. Stawikowski wiosną opuścił jeden mecz, gdy musiał pauzować z powodu żółtych kartek. Na ławce rozpoczął także spotkanie ostatniej kolejki z Ursusem, ale szybko pojawił się na murawie, gdy kontuzję złapał Michał Żółtowski. – Odejścia Artura to strata, którą na pewno odczujemy w zespole. Chce wrócić do domu, a ja to doskonale rozumiem. Próbowaliśmy go różnymi sposobami namówić do pozostania, ale wiemy też, gdzie jest nasz sufit – powiedział trener Paweł Jakóbiak.

– Nie możemy go też tutaj trzymać na siłę. Artur zostawił tu kupę zdrowia i bardzo nam pomógł w realizacji celu. Był jedną z jaśniejszych postaci w zespole i będziemy musieli solidnie popracować nad zastąpieniem go – dodał szkoleniowiec. Artur Stawikowski do Pelikana trafił ze Znicza Pruszków. Urodził się jednak w położonym niedaleko Gdańska Tczewie i to w tamtych okolicach stawiał swoje pierwsze kroki w futbolu.

Rewolucji kadrowej nie będzie

Odejście Stawikowskiego może budzić pewien niepokój wśród kibiców. Pelikan utrzymanie zapewnił sobie w końcowej fazie sezonu, ale wiosnę miał naprawdę udaną. Odejście kluczowych zawodników mogłoby spowodować, że wysiłek włożony w budowę silnego zespołu w dużej mierze poszedłby na marne. I chociaż trener Jakóbiak nie wyklucza, że latem z klubu odejdzie wielu piłkarzy, to nie musi się to wiązać z budową kompletnie nowej drużyny.

– Większość zawodników, którzy tworzyli wiosną ten klub ma już kontrakty przedłużone albo lada moment je przedłużą – powiedział Jakóbiak. Trener zapewnił, że w Pelikanie na kolejny sezon na pewno zostaną stoperzy Przemysław Dwórzyński i Kacper Czajkowski, boczny obrońca Jakub Pawlicki i środkowy pomocnik Jakub Tabor. Bardzo bliski przedłużenia umowy jest też autor 12 bramek dla łowiczan – Szymon Sołtysiński. Wszystko wskazuje również na to, że w zespole pozostaną zawodnicy o statusie młodzieżowca jak Kacper Falkowski czy Adrian Olpiński.

– Zimą udały nam się nie tyle transfery, ale przede wszystkim ludzie. To jest kluczowe. Moglibyśmy tu ściągnąć najlepszych zawodników, ale jeżeli oni nie byliby takimi osobami z jakimi teraz pracujemy, to byłoby nam dużo ciężej. Trafiliśmy super i to tyczy się wszystkich zawodników. Myślę, że skład, który wiosną zazwyczaj widzieliśmy na murawie pozostanie w Łowiczu – powiedział Jakóbiak.

Szkoleniowiec dodał również, że Pelikan nie czekał bezczynnie i właściwie już po meczu ze Świtem oraz przyklepanym utrzymaniu rozpoczęły się pierwsze działania mające na celu wzmocnienie kadry. – Nie chcemy zwlekać z transferami. Wypadł nam Stawikowski, więc musimy trochę zwiększyć obszar poszukiwań. Jednak były pozycje, które już wcześniej chcieliśmy wzmocnić i nad tymi tematami już działamy – powiedział trener.

Jakóbiak będzie pracował nadal

No i na koniec informacja, która w tym wszystkim jest jedną z kluczowych. W nowym sezonie z drużyną nadal będzie pracował Paweł Jakóbiak. Po utrzymaniu jego umowa została automatycznie przedłużona. – Nikt mi nie mówił, że będzie to teraz inaczej wyglądać – mówił z uśmiechem na ustach po ostatnim meczu trener Pelikana. – Dobrze mi się tutaj pracuje i chcę w Łowiczu nadal pracować. Mamy fajny zespół. Chociaż jak tutaj przychodziłem, to były mi opowiadane różne historie. Słyszałem o różnych demonach, ale wiele z tych rzeczy po prostu się nie sprawdziło. Nie wiem czy to z powodu tego, jaki ja jestem, czy ci co opowiadali byli w błędzie. Mi jest tutaj dobrze i chciałbym pracować jak najdłużej – dodał.

Mateusz Lis

Piłka nożna | Wyniki ostatniej kolejki III ligi

Polonia z awansem, Pilica z utrzymaniem

Nie zaliczyła spektakularnej wpadki na ostatniej prostej Polonia. Stołeczni mierzyli się w Szczuczynie z najsłabszą w całej lidze Wissą. I chociaż początek był zaskakujący, bo to zamykający tabelę beniaminek szybko objął prowadzenie, to jeszcze przed przerwą Czarne Koszule były już na właściwych torach.

Przewagę gości udokumentował Wojciech Fadecki najpierw spektakularnie trafiając z woleja, a tuż przed przerwą wykorzystał rzut karny. Tempo gry po przerwie spadło. Przyjezdni kontrolowali przebieg wydarzeń i na kwadrans przed końcem podwyższyli prowadzenie, gdy dośrodkowanie z rożnego wykorzystał Lewicki. Polonia tym samym przypieczętowała wygraną i awans do II ligi. Wobec wygranej stołecznych w Szczuczynie na nic zdało się wyszarpane zwycięstwo Legionovii z Błonianką.

Pasjonująca była walka o utrzymanie. Z korespondencyjnego boju ostatecznie zwycięsko wyszła Pilica. Beniaminek spektakularnie zakończył sezon rozbijając 5:2 Lechię. Niesamowite rzeczy działy się w Giżycku, gdzie III ligę chciał uratować KS Kutno. Kutnianie musieli ograć zdegradowane już Mamry i wtedy niezależnie od innych wyników byliby bezpieczni. Nie minęło jednak pół godziny i gospodarze prowadzili już trzema bramkami. Piłkarze Tomczaka przed przerwą nieco zmniejszyli stratę, ale po godzinie gry Mamry znów odskoczyły na trzy bramki za sprawą trafienia Adriana Ratajczyka. Dość niespodziewanie przyjezdni złapali kontakt dwadzieścia minut przed końcem. Ostatnie słowo (a właściwie dwa) należało jednak do giżyczan, którzy na pożegnanie z III ligą ostatecznie ograli KS Kutno 6:3. Teoretycznie szanse na utrzymanie miał jeszcze GKS Wikielec, ale wikielczanie dość szybko wypisali się z rywalizacji i przegrali u siebie 0:3 z Jagiellonią II.

Generalnie ostatnia kolejka była szalona. Dziewięć bramek obejrzeli kibice w Giżycku. Po osiem trafień padło w starciu Legii II ze Zniczem, a w stosunku 6:1 rozbijali rywale gracze ŁKS II i Broni. W tej serii gier padło 50 bramek – średnio mocno ponad pięć na jeden mecz – a więc najwięcej w całym sezonie. Królem strzelców rozgrywek został Michał Strzałkowski z Ursusa. Dzięki dubletowi zdobytemu w Łowiczu o dwa trafienia wyprzedził Kamila Sabiłło z Unii – skierniewiczanie w ostatniej serii gier pauzowali. Trzecie miejsce w klasyfikacji najskuteczniejszych zajął Dawid Dzięgielewski z Legii II – 16 bramek.

Mateusz Lis

38. kolejka III ligi:

- **KS Pelikan Łowicz – KS Ursus Warszawa 0:2 (0:0);** br.: Michał Strzałkowski 2 (56 i 60 karny).
- **Legia II Warszawa SA – MLKS Znicz Biała Piska 2:6 (0:1);** br.: Jakub Jędrasik (82) i Arkadiusz Ciach (87 głową) – Łukasz Trąbka (19 głową), Bartosz Giełażyn 3 (62, 69 i 84), Maciej Famulak (76) i Oskar Kottlenga (90).
- **MLKS Wissa Szczuczyn – Polonia Warszawa SA 1:3 (1:2);** br.: Wojciech Kukliński (3) – Wojciech Fadecki 2 (28 i 45 karny) i Szymon Lewicki (77).
- **KS Legionovia Legionowo – KS Błonianka Błonie 2:1 (0:1);** br.: Bartosz Rymek (62) i Artur Balicki (90+2 głową) – Szymon Śmieciński (13).
- **GKS LZS Wikielec – SSA Jagiellonia II Białystok 0:3 (0:2);** br.: Kacper Piórkowski (20), Michał Surzyn (41) i Michał Samborski (63).
- **ŁKS II Łódź SA – MKS Świt Nowy Dwór Mazowiecki 6:1 (4:1);** br.: Aleksander Ślęzak (7), Jakub Piotrowski (16), Adrian Czypicki (19), Jędrzej Zając (40) i Mateusz Jastrzembski 2 (58 i 88) – Jewhen Radionow (29 karny).
- **RKP Broń 1926 Radom – TS Konsport Sokół Aleksandrów Łódzki 6:1 (1:0);** br.: Dmytro Prichna (44), Michał Kielak 3 (45 karny, 51 karny i 53), Kamil Kumoch (47) i Patryk Poręba (84) – Michał Góral (75).
- **GKS Mamry Giżycko – KS Sand-Bus Kutno 6:3 (3:1);** br.: Krystian Wiszniewski 2 (8 i 26), Michał Świderski (27), Adrian Ratajczyk (60), Krystian Sadocha (74) i Fabio (90) – Marcin Kacela 2 (44 i 70) i Maciej Kraśniewski (65).
- **MKS Pilica Białobrzegi – KS Lechia Tomaszów Mazowiecki SA 5:2 (3:1);** br.: Marcin Rawski (10), Damian Winiarski (18), Igor Korczakowski (44 karny), Stanisław Muniak (47) i Kamil Czarnecki (71) – Klim Morenkov (29) i Jakub Zima (80).
- **Legia II Warszawa SA – MLKS Znicz Biała Piska 2:6 (0:1);** br.: Jakub Jędrasik (82) i Arkadiusz Ciach (87 głową) – Łukasz Trąbka (19 głową), Bartosz Giełażyn 3 (62, 69 i 84), Maciej Famulak (76) i Oskar Kottlenga (90).

Pauza: **Unia Skierniewice Non-Profit sp. zoo**.

1. Polonia Warszawa SA (1)	**36**	**81**	**80-27**
2. KS Legionovia Legionowo (2)	36	80	76-39
3. MKS Świt Nowy Dwór Mazowiecki (3)	36	59	58-46
4. Legia II Warszawa SA (4)	36	58	77-55
5. KS Błonianka Błonie (5)	36	57	61-62
6. KS Lechia Tomaszów Mazowiecki SA (6)	36	56	63-48
7. ŁKS II Łódź SA (7)	36	54	63-52
8. KS Ursus Warszawa (8)	36	53	52-63
9. SSA Jagiellonia II Białystok (9)	36	52	66-58
10. RKP Broń 1926 Radom (11)	36	51	48-55
11. Unia Skierniewice Non-Profit sp. zoo (10)	36	49	60-58
12. KS Pelikan Łowicz (12)	**36**	**46**	**57-46**
13. MKS Pilica Białobrzegi (13)	36	45	57-72
14. KS Sand-Bus Kutno (14)	36	43	49-64
15. GKS Mamry Giżycko (17)	36	42	43-66
16. GKS LZS Wikielec (15)	36	42	42-53
17. MLKS Znicz Biała Piska (16)	36	42	55-69
18. TS Konsport Sokół Aleksandrów Ł. (18)	36	25	36-64
19. MLKS Wissa Szczuczyn (19)	36	21	28-73

REKLAMA

Dyplomowany Mistrz
KRZYSZTOF SZYMCZAK
OPTYK
tel. 46 837-60-75
RECEPTY ze zniżką z NFZ
Łowicz, ul. KURKOWA 3
431932

GABINET CHIRURGICZNY
Łowicz, ul. Sybiraków 14
Gabinet czynny: pon., czw. 16:00-20:00
Zapisy: 511 988 591
SZYMON KALINOWSKI
lekarz specjalista chirurgii ogólnej
• USG jamy brzusznej • USG piersi (przychodnia ARS MEDICA)
• leczenie ran przewlekłych • usuwanie zmian skórnych
• elektroresekcja • esperal • bezszwowe zaopatrywanie ran
• kwalifikacje do zabiegów
431646

SPECJALISTA NEUROLOG
WITOLD WYPYCH
Łowicz, ul. Krakowska 4
umowa z NFZ i prywatnie
Pacjenci NFZ pierwszorazowi – krótka kolejka
pn. 8-12 i 14-18
wt., śr., czw., pt. 8-12 i 16-17.30
tel. 603-099-810
432130

lowiczanin.info
PORTAL DLA CIEBIE
Najszybciej i najwięcej

Sport

Piłka nożna | Relacja z meczu Pelikan – Ursus

Słabe zakończenie dobrej rundy

Pierwszy raz odkąd trenerem Pelikana jest Paweł Jakóbiak – a więc od połowy października ubiegłego roku – łowiczanie mogli podejść do meczu „na luzie”. Biało-zieloni nie musieli się już martwić o utrzymanie. Także Ursus, który w sobotę zawitał do Łowicza, mógł co najwyżej awansować o jedną lokatę w tabeli. Zapowiadało się na typowy mecz o „pietruszkę”.

FOT. PAWEŁ A. DOLIŃSKI

W pierwszej połowie goście kilka razy nastraszyli łowiczan niezłymi dośrodkowaniami.

KS Pelikan Łowicz – KS Ursus Warszawa 0:2 (0:0)
0:1 – Michał Strzałkowski (56), 0:2 – Michał Strzałkowski (60 karny).

Pelikan: Krystian Wojno – Jakub Garnysz, Eryk Woliński, Przemysław Dwórzyński, Michał Żółtowski (19 Artur Stawikowski) – Tomasz Kolus, Jakub Tabor (68 Robert Ziółkowski), Tomasz Dąbrowski (63 Igor Tomaszewski), Kacper Falkowski – Kamil Łojszczyk (63 Mateusz Borcuch), Adrian Olpiński.
Ursus: Paweł Szajewski – Antoni Górecki, Kacper Gzieło, Wojciech Bernacik, Filip Dziełak – Kacper Lenarcik (61 Adam Osica), Maciej Prusinowski – Mikołaj Neuman (61 Mateusz Muszyński), Paweł Tarnowski, Oskar Pyrzyna (71 Marek Wietecki) – Michał Strzałkowski (83 Ksawery Uszko).
Sędziował: Marek Marcinkowski (Malbork). **Żółte kartki:** Michał Żółtowski (6), Przemysław Dwórzyński (6) i Jakub Garnysz (2) – wszyscy Pelikan oraz Wojciech Bernacik (10) – Ursus. **Widzów:** 150.

FOT. PAWEŁ A. DOLIŃSKI

Krystian Wojno dopiero w ostatniej kolejce zadebiutował w meczu ligowym w barwach Pelikana.

Do tego ze składem trochę zakombinował trener Ptaków. Z jednej strony część zawodników nie mogła zagrać – za kartki pauzował Patryk Pomianowski, już od jakiegoś czasu kontuzjowani są chociażby Krystian Mycka, Jakub Pawlicki czy Kacper Czajkowski. W tygodniu na treningu lekkiego urazu nabawił się też Szymon Sołtysiński. Oprócz tego trener dał zagrać niektórym zawodnikom, którzy wiosną dostawali mniej szans, a innych sprawdził na nowych pozycjach.

Przede wszystkim, mecz z opaską kapitańską na ramieniu rozpoczął Michał Żółtowski, który po tym sezonie odchodzi z Pelikana. W bramce stanął Krystian Wojno tym samym debiutując w biało-zielonych barwach w meczu ligowym. Po raz pierwszy od września w wyjściowym składzie znalazł się Tomasz Dąbrowski. Ponadto na nie do końca typowych dla siebie pozycjach sprawdzeni zostali Adrian Olpiński i Jakub Garnysz. „Olpa” zagrał w ataku obok Kamila Łojszczyka, a drugi z wymienionych na prawej obronie.

Spotkanie – jak na mecz o pietruszkę – oglądało się całkiem nieźle. Oczywiście nie było tak charakterystycznego dla meczów Pelikana w ostatnich miesiącach napięcia, ale z drugiej strony widać było, że oba zespoły zamierzają te rozgrywki zakończyć pozytywnym akcentem.

Ursus odważnie ruszył na łowiczan spychając ich do obrony. Stołecznym brakowało jednak precyzji w końcowej fazie akcji. Pod bramką Wojno momentami robiło się nerwowo, ale 21-latek nie musiał wspinać się na wyżyny swoich umiejętności, chociaż raz popisał się szybkością i czujnością interweniując daleko poza polem karnym. Łowiczanom akcje budowało się dość ciężko, a najgroźniejsi byli po szybkich kontrach przeważnie wyprowadzanych skrzydłami.

Na pierwszy celny strzał trzeba było poczekać niewiele ponad półgodziny. Po centrze Tomasza Kolus główkował Olpiński, ale prosto w golkipera Traktorków. Najbliższy szczęścia był Jakub Tabor. Środkowy pomocnik ładnie przymierzył z około 30 metrów. Wydawało się, że piłka zmierza w światło bramki, ale trafiła tylko w słupek. Niezłą okazję miał też Kacper Falkowski, który znalazł się sam na szóstym metrze – uderzył z powietrza, ale za lekko i wprost w Pawła Szajewskiego.

Pelikan, powoli uzyskujący przewagę, dobrze wszedł również w drugą połowę. Po zmianie stron grą na prawej stronie dobrze „bujali” Kolus i Garnysz. Obaj po indywidualnych akcjach uderzali sprzed pola karnego, obaj nie potrafili trafić w światło bramki. Przez cały ten czas Ursus też był groźny. Stołeczni potrafili dwoma-trzema podaniami wyprowadzić groźną kontrę, ale w kluczowej fazie dobrze spisywali się defensorzy łowiczan. Jak już stołeczni oddawali strzały, to zazwyczaj były one niecelne.

Po zamianie stron warszawianie atakowali rzadziej, ale za to konkretniej. A sprawy w swoje ręce wziął walczący o zwycięstwo w klasyfikacji strzelców Michał Strzałkowski. 29-latek w odstępie czterech minut rozstrzygnął losy meczu. Zaczęło się od błędu technicznego Garnysza. 19-latek skiksował przy próbie przejęcia nie najlepszego podania i lewą stroną popędził Oskar Pyrzyna. Skrzydłowy stołecznych dograł w pole karne, gdzie Strzałkowski spokojnie przestawił sobie Przemysława Dwórzyńskiego odwracając się w stronę bramki. Mimo tego, że stoper Ptaków ewidentnie go trzymał, to napastnik stołecznych i tak pewnie uderzył z kilku metrów.

Chwilę później było już 2:0, a ze Strzałkowskim ponownie nie poradził sobie Dwórzyński. Zaczęło się od prostopadłego podania Kacpra Lenarcika w „szesnastkę”. Strzałkowski uciekł Dwórzyńskiemu, który dość przypadkowo sfaulował napastnika Ursusa na skraju pola karnego. Sędzia bez wahania wskazał na „wapno”, a sam poszkodowany wymierzył sprawiedliwość.

Po drugim trafieniu przyjezdnych mecz właściwie można było zakończyć. Warszawianom przytrafiło się kilka błędów, które łowiczanie spokojnie mogli zamienić na bramki. W niezłej sytuacji przestrzelił jednak Garnysz, a po przechwycie na połowie rywala w sytuacji sam na sam mógł znaleźć się Mateusz Borcuch, ale prosty błąd techniczny przy przyjęciu zaprzepaścił tę szansę.

Pelikan przegrał ostatni mecz w sezonie, ale już wcześniej zrealizował swój cel. Korespondencyjny bój o utrzymanie był pasjonujący, a biało-zieloni na szczęście mogli go śledzić już tylko z ciekawości. Łowiczanie ostatni mecz w sezonie przegrali, ale wiosnę jako całość należy oceniać pozytywnie. **Mateusz Lis**

Piłka nożna | XXII edycja Turnieju „Z podwórka na stadion” o Puchar Tymbarku

Sukces dziewcząt z SP Bąków Górny

Dziewczęta z SP Bąków Górny okazały się najlepszym zespołem wśród pięciu, które startowały w XXII edycji Turnieju „Z Podwórka na Stadion” o Puchar Tymbarku, zajmując 1. miejsce w finałach wojewódzkich U-8.

Droga na szczyt Turnieju „Z Podwórka na Stadion” o Puchar Tymbarku nie była wcale łatwa dla dziewcząt trenujących na co dzień pod okiem szkoleniowców Mariusza Sibielaka i Macieja Perzyny. Rozpoczęła się od eliminacji powiatowych rozgrywanych w Domaniewicach. Na 30 zespołów, startujących w trzech kategoriach wiekowych: U-8, U-10 i U-12, oddzielnie dla dziewcząt i chłopców, drużyna z Bąkowa, w skład której wchodzą uczennice ze Szkoły Podstawowej w Bąkowie Górnym i Szkoły Podstawowej w Nowych Zdunach okazała się najskuteczniejsza i awansowała do kolejnego etapu.

Finały wojewódzkie Pucharu Tymbarku odbywały się na obiektach treningowych ŁKS w Łodzi w dniach 19-20 maja. Dziewczęta z SP Bąków startujące w kategorii U-8 wygrały wszystkie swoje mecze i zostały Mistrzyniami Województwa Łódzkiego. Dodatkowo Wiktoria Gasik została królem strzelców turnieju zdobywając 7. bramek. W nagrodę otrzymała okazałą statuetkę i zestaw słuchawek.

– Pierwszy mecz to zawsze wielka niewiadoma, ale dziewczyny pewnie pokonały swoje przeciwniczki ze Skierniewic 6:1. Po tak efektownym początku trafiamy na bardzo wymagającego przeciwnika, Pogoń Godzianów. Mecz bardzo wyrównany, kończy się ostatecznie naszym zwycięstwem 2:1. Wynik powinien być bardziej okazały, ale niestety zawiodła skuteczność. Dziewczęta, choć zmarnowały parę sytuacji, to jednak odniosły drugie turniejowe zwycięstwo. Kolejny mecz to pewne zwycięstwo z UKS SMS Łódź 3:1. Dziewczyny dyktowały warunki i powinny strzelić jeszcze więcej goli, jednak skończyło się tylko na trzech. Przed ostatnim meczem nie mogliśmy jeszcze być pewni zwycięstwa. Pomimo trudnych warunków i zmęczenia dziewczyny się zmobilizowały i wygrały pewnie, choć skromnie 1:0 z AP Uniejów. Ostatni mecz przypieczętował ostateczny sukces drużyny. Dzięki dużym umiejętnościom zawodniczek, woli walki i pokonywaniu własnych słabości, sukces drużyny stał się faktem. Myślę, że wszystkie zawodniczki zapamiętają ten dzień do końca życia, bo dla nich jest to pierwszy taki sukces sportowy w ich przygodzie z piłką. Oby to zwycięstwo było zachętą do dalszej pracy i osiągania kolejnych takich wyników – opowiedział dumny trener Siebielak.

W Finale Wojewódzkim Turnieju „Z Podwórka na Stadion” o Puchar Tymbarku oprócz zawodniczek startujących w kategorii U-8, wzięły również udział dwie inne drużyny, rywalizujące w kategoriach U-12 dziewcząt oraz U-8 chłopców.

Dziewczętom niewiele zabrakło, aby mogły znaleźć się w półfinale, bo o wejściu do wielkiej czwórki zadecydowały dwie bramki. Ostatecznie w klasyfikacji generalnej zajęły 5. miejsce. Najmłodsza grupa chłopców U-8 zajęła 9. miejsce.

FOT. TYMBARK – FINAŁ WOJEWÓDZKI

Dziewczęta z SP Bąków Górny okazały się najlepszym zespołem U-8.

Na zakończenie zawodów organizatorzy wręczyli zwycięzcom ogromny puchar oraz nagrody rzeczowe. **Gogo**

W turnieju wystąpiły: Justyna Warzywoda, Dominika Kaba, Aleksandra Guzek, Maja Wojda, Maja Liwarska, Julia Milczarek, Helena Pokora, Hanna Kuras, Natalia Znyk, Wiktoria Rzepka, Klaudia Jaros i Daria Masłowska – trenerami są Mariusz Sibielak i Maciej Perzyna.

Wyniki U8 dziewcząt: SP Bąków Górny – SS Emka Skierniewice 6:1, GLZS Pogoń Godzianów – SP Bąków Górny 1:2, SP Bąków Górny – UKS SMS Łódź 3:1, AP Uniejów – SP Bąków Górny 0:1.

1. SP Bąków Górny	**4**	**12**	**12-3**
2. GLZS Pogoń Godzianów	4	7	7-3
3. UKS SMS Łódź	4	4	6-6
4. SS Emka Skierniewice	4	3	2-12
5. AP Uniejów	4	3	2-5

Sport

Piłka nożna | Pelikan uhonorował swoich piłkarzy

Dwie „setki” Pomianowskiego, pożegnanie Żółtowskiego

Ostatni mecz sezonu – na szczęście rozgrywany już bez presji towarzyszącej walce o utrzymanie – był też okazją do podziękowań i wyróżnień dla piłkarzy. Na takie zapracowali swoją postawą w ostatnim czasie Patryk Pomianowski i Michał Żółtowski.

200 meczów Pomianowskiego

24 lipca 2010 roku w pierwszym zespole Pelikana w oficjalnym meczu zadebiutował Patryk Pomianowski. Było to spotkanie rundy przedwstępnej Pucharu Polski z Zagłębiem Sosnowiec. Tydzień później łowiczanin po raz pierwszy zagrał w meczu ligowym. Od tego czasu „Pomian” wystąpił w 200 spotkaniach Pelikana o punkty. – Szczerze mówiąc nie liczyłem swoich występów. Naprawdę nie zdawałem sobie sprawy z tego, że aż tyle lat minęło od mojego debiutu – skomentował pomocnik.

Pomianowski mecz ligowy numer 200 w biało-zielonych barwach rozegrał w sobotę 11 czerwca, gdy Pelikan zapewniał sobie utrzymanie remisem w Nowym Dworze Mazowieckim. Klub okazję do uhonorowania go miał dopiero tydzień później, gdy biało-zieloni na domowym obiekcie w meczu ostatniej kolejki zmierzyli się z Ursusem. – Fajna inicjatywa ze strony klubu. Nie spodziewałem się. Byłem uprzedzany, że coś będzie się działo, ale naprawdę byłem zaskoczony – przyznał szczerze 29-latek.

Dobra wiadomość jest też taka, że licznik występów Pomianowskiego w biało-zielonych barwach nadal będzie odliczać. – Mogę już oficjalnie potwierdzić, że przedłużyłem umowę o kolejne dwa lata. Myślę, że Pelikan powoli zmierza w coraz lepszym kierunku. We właśnie zakończonej rundzie wyglądało to bardzo dobrze. Sądzę, że kibice mogą być z nas zadowoleni i z nadzieją patrzeć na następny sezon – ocenił „Pomian”.

Właśnie zakończone rozgrywki były dla Patryka Pomianowskiego dziewiątymi w Pelikanie. W trakcie swojej kariery próbował swoich sił również w Mszczonowiance Mszczonów i Unii Skierniewice. Swego czasu przymierzany był nawet do Cracovii. Dla Pelikana rozegrał jak dotychczas 200 meczów ligowych, w których zdobył 7 bramek i obejrzał 30 żółtych kartek.

Żółtowski – łowiczak spod Płocka

Spotkanie z Ursusem to była również okazja do pożegnania Michała Żółtowskiego. Już jakiś czas temu było wiadomo, że „Żółty” po tym sezonie opuści Łowicz. 35-letni defensor urodził się pod Płockiem, jest wychowankiem Wisły Nowy Duninów, ale to Gród Pelikana stał się jego drugim domem. – Poznałem tu żonę i zostałem. Mieszkam tutaj, mam dwójkę dzieci, mam meldunek. Jestem stąd, jestem z Łowicza – powiedział krótko.

„Żółty” w Pelikanie spędził łącznie siedem sezonów. Poza tym w trakcie swojej kariery związany był chociażby z Miedzią Legnicą, Widzewem Łódź czy Łódzkim Klubem Sportowym. – Jestem spełniony, ale zapracowałem sobie na to przez wszystkie lata. Grałem na różnych poziomach, od okręgówki do I ligi. Szkoda, że nie udało się zagrać w ekstraklasie. Myślę, że trzeba zacząć nowy etap w życiu. Będę uczestnikiem kursu trenerskiego UEFA B. Zobaczymy jak to się potoczy, ale chcę zostać przy piłce – zapowiedział Żółtowski.

Przez sporą część tego sezonu zawodnik Ptaków miał problemy ze zdrowiem. Wiosną zagrał tylko w dwóch spotkaniach. Jednak w starciu z Ursusem – które było dla niego meczem ligowym numer 160 w koszulce Pelikana – wybiegł w podstawowym składzie i to w roli kapitana. – Pelikan zawsze będzie kojarzył mi się z tym, że wyciągał do mnie rękę, gdy byłem w potrzebie. Jestem za to wdzięczny zarządowi, ale też trenerom, którzy tu pracowali i zawodnikom, z którymi grałem. Razem osiągaliśmy sukcesy i razem ponosiliśmy porażki – skomentował.

Sam finał sezonu „Żółty” z pewnością wyobrażał sobie inaczej. Przeciwko Ursusowi rozegrał tylko 19 minut. Po strzale z dystansu padł na murawę i później podniósł się z niej już tylko z pomocą lekarza. Odnowił mu się uraz i dalsza gra byłaby zbyt dużym ryzykiem. Żółtowski dodał, że ostatni mecz w Pelikanie, wcale nie musi być ostatnim meczem w jego karierze. – Mam jeszcze dwie propozycje, ale jeśli nie będę w pełni zdrowy, to nie będę tego na siłę ciągnął. Nie będę oszukiwał sam siebie i nie będę nikogo naciągał na płacenie mi kontraktu. Myślę, że w ciągu dwóch tygodni podejmę decyzję – nie można wykluczyć, że Żółtowskiego jeszcze zobaczymy przy Starzyńskiego, ale już w barwach innego zespołu.

Na koniec „szpilka” w miasto

Żółtowski nie byłby sobą, gdyby przy ostatniej rozmowie z nami (jako piłkarz Pelikana) gryzł się w język. Na koniec dostało się urzędnikom miasta, a – były już – defensor Ptaków miał sporo racji. – Została przyznana dotacja na budowę nowego budynku klubowego i chciałoby się powiedzieć, że to jest najwyższy czas. Władze miasta rządzą już długo i chociaż nie chciałbym bawić się politykę, to nie ma się co oszukiwać, ale po tylu latach powinno to zaplecze klubu już jakoś wyglądać. A obecnie nie wygląda w ogóle – powiedział „Żółty”. – Pelikan nadal będzie się rozwijał. Jest teraz bardzo stabilnym klubem, a to jest podstawa. Jeżeli powstanie nowy budynek, to też ułatwiłoby przekonywanie zawodników do gry w biało-zielonych. Łowicz jest bardzo dobrze położony pod względem geograficznym. Dla wielu zawodników gra tutaj mogłaby być bardzo interesującym rozwiązaniem. Pelikan też powinien stawiać na łowicką młodzież, w końcu są tu akademie. Może ten skauting też powinien być na lepszym poziomie, ale sądzę, że działacze też zaraz dojdą do tego wniosku – dodał.

Michał Żółtowski łącznie spędził w Pelikanie siedem sezonów. Jak sam wielokrotnie mówił – grał już tu na wszystkich pozycjach poza bramką. Dla biało-zielonych zagrał w 160 meczach ligowych, w których strzelił 12 bramek i 46 razy karany był żółtymi kartkami.

Mateusz Lis

Piłka nożna | I liga wojewódzka juniorów B2

Wygrana na głównej płycie

Gracze trenera Marcina Rychlewskiego bardzo udanie zakończyli sezon w I lidze wojewódzkiej juniorów młodszych B2. Łowiczanie rozegrali swoje spotkanie z Widzewem Łódź na głównym boisku przy ul. Starzyńskiego 6/8 i pokonali Widzew 2:1 (1:0).

Gra na naturalnym boisku sprawiła zawodnikom dużo radości i widać to było w poczynaniach łowickich zawodników, którzy od początku meczu grali z dużą ambicją i zaangażowaniem. Efektem dobrej gry „Ptaków” był gol zdobyty w 22. minucie meczu przez Maksymiliana Czeczko, który wykorzystał bardzo dobre podanie od Jana Pietrzaka z bocznego sektora boiska.

Po przerwie łowiczanie podwyższyli wynik za sprawą Szymona Zagajewskiego, lecz gol ostatecznie nie został uznany. Taka sytuacja nie zraziła Pelikana, który kilka minut później zdobył już prawidłowo drugiego gola. Szybką akcję łowickiej drużyny na gola zamienił rezerwowy Dawid Jagóra. W końcówce meczu napór Widzewa na bramkę Jakuba Gąseckiego był duży i w 87. minucie gry Kacper Dębowski strzelił gola na 2:1, ale do końcowego gwizdka arbitra już się nic nie

FOT. PAWEŁ A. DOLIŃSKI

Stanisław Lasota (z piłką) był podstawowym zawodnikiem Pelikana-2006.

wydarzyło i Pelikan-2006 wygrał na zakończenie sezonu.

Co ciekawe przed meczem w szatni młodych zawodników Pelikana pojawił się trener pierwszej drużyny Pelikana Paweł Jakóbiak, który przekazał kilka informacji drużynie przed meczem i wraz z prezesem MUKS Pelikan – Kamilem Górskim oglądał poczynania zawodników z wysokości trybun. Dzięki tej wygranej „biało-zieloni” przeskoczyli w tabeli UKS SMS Łódź i ostatecznie zajęli czwarte miejsce w rozgrywkach.

– Zagraliśmy świetny mecz na zakończenie sezonu. Sam fakt, że mecz graliśmy na stadionie KS Pelikan przy ul. Starzyńskiego 6/8 był dla chłopaków dużym wydarzeniem. Przez cały mecz prowadziliśmy wyrównany pojedynek z bardzo wymagającym przeciwnikiem jakim jest Widzew Łódź. Obydwa zespoły stworzyły sobie po kilka dogodnych sytuacji. Pod koniec spotkania Widzew mocno nas przycisnął, ale utrzymaliśmy prowadzenie do końca. Mamy za sobą udany sezon. Rywalizację zakończyliśmy na czwartym miejscu, co jest dla nas dużym sukcesem – ocenił Marcin Rychlewski, trener MUKS Pelikan Łowicz. **banega**

14. kolejka I liga wojewódzka juniorów młodszych B2:

- **MUKS Pelikan-2006 Łowicz – KS Widzew Łódź SA 2:1 (1:0);** br.: Maksymilian Czeczko (22) i Dawid Jagóra (73) – Kacper Dębowski (87).

Pelikan: Jakub Gąsecki – Wojciech Białas (70 Oskar Puchalski), Jakub Kłąb, Adrian Krakowiak, Szymon Zagajewski – Jan Pietrzak, Jakub Rychlewski – Szymon Lasota (70 Jakub Stasiak), Henryk Kucharski (60 Dawid Jagóra), Maksymilian Czeczko – Szymon Ambroziak (65 Bartłomiej Karasek).

1. PGE GKS Bełchatów SA (1)	14	34	52-19
2. AKS SMS Łódź (3)	14	28	41-20
3. KS Widzew Łódź SA (2)	14	27	37-15
4. MUKS Pelikan-2006 Łowicz (5)	**14**	**21**	**24-25**
5. UKS SMS Łódź (4)	14	20	51-29
6. KS Sport-Perfect Łódź (6)	14	17	35-28
7. MKS Ceramika Opoczno (7)	14	10	18-55
8. KS Warta Sieradz (8)	14	5	13-77

Piłka nożna | Liga okręgowa „Keeza Skierniewice”

„Olimpijczycy” z Chąśna z wygraną

Zawodnicy trenera Jarosława Barzykowskiego z Olimpii Chąśno bardzo udanie zakończyli sezon w klasie okręgowej. Gracze Olimpii Chąśno wygrali bowiem wyjazdowe spotkanie z Olimpią Jeżów 4:0 (0:0).

Do przerwy w tym meczu kibice obecni na boisku w Jeżowie nie oglądali goli, lecz worek z bramkami rozwiązał się po przerwie. Zespół z Chąśna podkręcił tempo i za sprawą Marcina Grocholewicza wyszedł w 60. minucie na prowadzenie. Ten sam zawodnik dziesięć minut później podwyższył prowadzenie. Dwa gole nie zatrzymały zespołu z Chąśna, który stać było na jeszcze dwa trafienia, których autorami byli Przemysław Bury oraz Marcin Matuszewski.

W innych meczach również nie brakowało goli i emocji. Pięć goli padło w Łaguszewie, gdzie tamtejsza Korona zdołała pokonać Pelikan II Łowicz 3:2 (1:1). Po stronie Korony na listę strzelców wpisali się Mateusz Dobrzyński, Piotr Buczek i Daniel Sieczkowski. Łowicką drużynę stać było w tym meczu tylko na dwa gole, które strzelili Antoni Siekiera i Marcel Frątczak.

Remisem 3:3 (2:0) zakończyło się spotkanie Pogoni Bełchów z Juvenią Wysokienice.

FOT. PAWEŁ A. DOLIŃSKI

Rezerwy Pelikana wydawało się, że wygrają, ale ostatnie słowo należało jednak do Korony.

Drużynie z Bełchowa do wygranej nie wystarczyły trafienia Krzysztofa Chmielaka i dwa gole Jakuba Bilewskiego.

Osiem goli padło w Niedźwiadzie, gdzie na zakończenie sezonu Olimpia przegrała z Mazovią aż 2:6 (1:4). Po stronie Olimpii na listę strzelców wpisali się Dominik Wieczorem i Przemysław Zabost. Tego dnia obrońcy Olimpii mieli duże trudności z powstrzymaniem Pawła Wyciszkiewicza, który strzelił hat-tricka.

Najwyższej sklasyfikowaną drużyną na koniec sezonu z powiatu łowickiego została Olimpia Chąśno, która z dorobkiem 62 punktów zajęła czwarte miejsce. Z ligą okręgową pożegnały się dwa zespoły – Pogoń Bełchów i Orlęta Cielądz.

banega

30. kolejka ligi okręgowej „Keeza Skierniewice”:

- **LKS Korona Łaguszew – KS Pelikan II Łowicz 3:2;**
- **LKS Pogoń Bełchów – LUKS Juvenia Wysokienice 3:3 (2:0);**
- **GLKS Olimpia Jeżów – GKS Olimpia Chąśno 0:4 (0:0);**
- **LKS Olimpia Niedźwiada – RKS Mazovia Rawa Maz. 2:6 (1:4);**
- **MLKS Widok Skierniewice – BKS Start Brzeziny 4:3 (1:0);**
- **GLKS Wołucza – GKS Bedlno 0:2 (0:2);**
- **LKS Orlęta Cielądz – Unia II Skierniewice Sp. zoo 4:2 (2:0);**
- **GKS Manchatan Nowy Kawęczyn – KS Jutrzenka Drzewce 0:5 (0:1);**

Zaległy mecz 26. kolejki ligi okręgowej „Keeza Skierniewice”:

- **GKS Manchatan Nowy Kawęczyn – LKS Olimpia Niedźwiada 3:4 (0:2);**

1. KS Jutrzenka Drzewce (1)	30	83	143-15
2. MLKS Widok Skierniewice (3)	30	71	101-34
3. BKS Start Brzeziny (2)	30	68	102-35
4. GKS Olimpia Chąśno (4)	**30**	**62**	**71-32**
5. KS Pelikan II Łowicz (5)	**30**	**44**	**73-67**
6. GLKS Olimpia Jeżów (6)	30	44	69-79
7. GKS Manchatan Nowy Kawęczyn (7)	30	42	58-62
8. RKS Mazovia Rawa Mazowiecka (8)	30	40	70-68
9. GKS Bedlno (10)	30	39	58-53
10. GLKS Wołucza (9)	30	37	53-52
11. LKS Olimpia Niedźwiada (11)	**30**	**33**	**54-87**
12. LUKS Juvenia Wysokienice (12)	30	31	55-126
13. LKS Korona Łaguszew (14)	**30**	**27**	**51-108**
14. Unia II Skierniewice Sp. zoo (13)	30	26	45-76
15. LKS Pogoń Bełchów (15)	**30**	**24**	**54-105**
16. LKS Orlęta Cielądz (16)	30	20	46-104

Sport

Sport szkolny | XXVII Międzynarodowy Festiwal o „Puchar Bałtyku”

Przygoda z unihokejem uczennic z Bielaw

W dniach 3-5 czerwca w Elblągu odbył się XXVII Międzynarodowy Festiwal Unihokeja Dzieci I Młodzieży o „Puchar Bałtyku”: Ogólnopolskie Igrzyska Dzieci, Ogólnopolskie Igrzyska Młodzieży Szkolnej, Ogólnopolska Licealiada, dziewcząt i chłopców. Niesamowitą przygodę z unihokejem przeżyły tam dziewczęta ze szkoły podstawowej w Bielawach.

Drużyna z naszego powiatu w składzie: Klaudia Brzozowska, Maja Legęncka, Julia Nikodemiak, Maja Pawelec, Zofia Pawelec, Sandra Rubacha, Natalia Rubin, Martyna Sobierajska i Zofia Witczak reprezentowały województwo łódzkie. W zawodach wzięło udział 17 zespołów, które zostały podzielone na 4 grupy. Mecze rozgrywane były bez przerwy, po 18 min. Bielawianki podeszły do meczów bardzo ambitnie i po pierwszych minutach prowadziliśmy w pierwszym meczu fazy grupowej z SP Nowy Dwór 2:0. Mecz był wyrównany i bardzo zacięty. Sytuacja zmieniła się na korzyść naszych przeciwników w końcowych minutach meczu.

FOT. PIOTR KOCIAK

Dziewczyny z SP Bielawy zdobyły cenne doświadczenie.

Wygrana nastąpiła dopiero w meczu drużyn, które zajęły czwarte miejsce w swoich grupach, gdzie naszym rywalem była drużyna SP Wierzchowo, którą pokonaliśmy strzelając cztery bramki. Na listę strzelczyń wpisały się w tym meczu dwie Zosie – Pawelec i Witczak – które strzeliły po 2 bramki.

W ostatnim dniu zawodów, podbudowani ostatnią wygraną, przystąpiliśmy do meczu o 13. miejsce, który niestety przegraliśmy. Ostatecznie skończyliśmy naszą przygodę z unihokejem na szczeblu ogólnopolskim na 14. miejscu.

– Cała drużyna zasłużyła na wielkie gratulacje, ponieważ każda z zawodniczek dała z siebie 100 procent możliwości. Zagraliśmy bardzo emocjonalnie. Dziewczyny starały się ze wszystkich sił, by zdobywać kolejne bramki, ale niestety przeciwnicy okazali się lepsi. Zbieramy doświadczanie i postaramy się o jeszcze lepsze wyniki w następnym roku szkolnym – powiedział Piotr Kociak, nauczyciel wf SP Bielawy.

Opiekun oraz uczniowie dziękują za możliwość uczestnictwa w turnieju Wójtowi i Radzie Gminy Bielawy, firmie „Self Colletction” oraz RC Design, którzy byli sponsorami naszego wyjazdu. **zł**

Grupa 3:

- **SP Bielawy – SP Nowy Dwór 2:6;** br.: Maja Legęncka 2.
- **SP Nowinka – SP Bielawy 4:0**
- **SP Płoskinia – SP Bielawy 4:0.**

Sport szkolny | Plażówka chłopców

Pijarska i Jedynka skończyły rywalizację

Pięć zespołów wystartowało w Rejonowych Igrzysk Młodzieży Szkolnej w siatkówce plażowej chłopców (roczniki 2007-08). Para z Pijarskiej SP Królowej Pokoju Łowiczu i team z łowickiej Jedynki nie zdołał awansować do finału wojewódzkiego.

Turniej o mistrza regionu rawskiego odbył się w środę, 8 czerwca, na boiskach w Rawie Mazowieckiej na obiektach sportowych OSiR „Tatar” na zalewem Tatar. Podopieczni w-f Dominika Kusia: Mikołaj Klimkiewicz i Szymon Pilichowski zajęli trzecie miejsce, pokonując pewnie w bezpośrednim meczu uczniów z SP 1 Łowicz (para Dominik Nowak, Maciej Brzozowski i Adrian Kołodziejczyk – nauczyciel w-f Waldemar Kret) 21:13.

Awans na finały wojewódzkie wywalczyli zawodnicy z SP 1 i SP 2 Rawa Mazowiecka. **zł**

- **Grupa I:** Pijarska SPKP Łowicz – SP 1 Rawa Maz. 18:21. **Grupa II:** SP 1 Łowicz – SP 5 Skierniewice 21:7, SP 5 Skierniewice – SP 2 Rawa Maz. 10:21, SP 2 Rawa Maz. – SP 1 Łowicz 21:14. **Mecz o 3. miejsce:** Pijarska SPKP Łowicz – SP 1 Łowicz 21:13. **Mecz o 1. miejsce:** SP 1 Rawa Maz. – SP 2 Rawa Maz.21:12

1. SP 1 Rawa Mazowiecka	2	2	2-0
2. SP 2 Rawa Mazowiecka	3	2	2-1
3. Pijarska SPKP Łowicz	**2**	**1**	**1-1**
4. SP 1 Łowicz	**3**	**1**	**1-2**
5. SP 5 Skierniewice	2	0	0-2

Sport szkolny | Rejonowy Licealiada Szkolna w siatkówce plażowej dziewcząt

Siatkarki I LO Łowicz awansowały

Do zawodów organizowanych przez Szkolny Związek Sportowy w plażowej piłce siatkowej dziewcząt na etapie półfinału wojewódzkiego zgłosiły się cztery pary. Najlepsze okazały się siatkarki ZS Nr 3 Skierniewice. Siatkarki z I LO Łowicz zajęły drugie miejsce i awansowały na finał wojewódzki.

Do walki o puchary i dwa miejsca premiowane awansem do finału wojewódzkiego przystąpiły cztery paty. Turniej półfinałowy odbył się w czwartek 9 czerwca w Skierniewicach.

Siatkarki z I LO w tym sezonie są bardzo mocne. Podopieczne Tomasza Piaseckiego trenują już długo siatkówkę, a swoje umiejętności doskonalą na zajęciach Szkolnego Klubu Sportowego. W zawodach na hali wywalczyły brązowe medale i na piasku powtórzyły ten sukces,

Dziewczyny: Milena Płacheta, Julia Cieślak i Lidia Kleszcz potwierdziły swoje umiejętności i w półfinale wojewódzkim zajęły drugie miejsce. 4. lokatę zajęły siatkarki z Zespołu Szkół Ponadpodstawowych CKZ nr 2 w Łowiczu (Patrycja Kleja i Oliwia Wiesiołek) i odpadły z dalszej rywalizacji. **zł**

FOT. TOMASZ PIASECKI

Siatkarki z I LO w Łowiczu w tym sezonie są w super formie.

Sport szkolny | Plażówka dziewcząt

Domaniewice bez awansu

Siatkarki plażowe ze Szkoły Podstawowej w Domaniewicach, które potwierdziły swoje siatkarskie umiejętności i zdominowały mistrzostwa w Powiatowych Igrzyskach Młodzieży Szkolnej w siatkówce plażowej nie zdołały awansować do dalszego etapu rozgrywek.

W turnieju, który odbył się w środę 8 czerwca na boiskach OSiR „Tatar” nad zalewem Tatar w Rawie Mazowieckiej o awans na finał wojewódzki walczyły tylko cztery pary.

Siatkarki z Domaniewic: Julia Olczyk i Natalia Polit – nauczyciel w-f: Mieczysław Szymajda zagrały ambitnie jednak gospodynie były wyraźnie lepsze. Team Przemysława Plichty: Patrycja Wojciechowska i Katarzyna Piasecka, który awansował do dalszego etapu rozgrywek z drugiego miejsca, nie pojawił się na półfinale wojewódzkim. **zł**

- **Wyniki:** SP 2 Rawa Mazowiecka – SP 5 Skierniewice 21:5, SP Domaniewice – SP 1 Rawa Mazowiecka 5:21, SP 5 Skierniewice – SP 1 Rawa Mazowiecka 4:21, SP 2 Rawa Mazowiecka – SP Domaniewice 21:12, SP Domaniewice – SP 5 Skierniewice 21:16, SP 1 Rawa Mazowiecka – SP 2 Rawa Mazowiecka 10:21.

1. SP 2 Rawa Mazowiecka	3	3	63-27
2. SP 1 Rawa Mazowiecka	3	2	52-30
3. SP Domaniewice	**3**	**1**	**38-58**
4. SP 5 Skierniewice	3	0	25-63

Sport szkolny | Rejonowe Licealiada Szkolna w siatkówce plażowej chłopców

Ekonomik i Blich na finał wojewódzki

Bardzo dobrze zagrali siatkarze plażowi z powiatu łowickiego w półfinale wojewódzkim, który odbył się w piątek 10 czerwca na boiskach I LO w Łowiczu przy ul. Bonifraterskiej 3 w ramach Licealiady Szkolnej.

O tytuł mistrzowski i o awans na finały wojewódzkie walczyły cztery pary. Łowiczanie okazali się najlepsi.

FOT. ROBERT KUCHAREK

Łowiccy siatkarze byli najlepsi.

Półfinał Wojewódzki wygrał Ekonomik, a z drugiego miejsca awansowali uczniowie z Blichu. Do rywalizacji zgłosiły się cztery pary. Najlepiej zagrał duet z ZSP nr 4. Podopieczni Tomasza Czubaka (Dominik Zabost, Jakub Kosiorek i Antoni Dębski) pewnie wygrali swoje dwa mecze i zdobyli mistrzostwo regionu rawskiego.

Drugie miejsce zajęła para z Zespołu Szkół Ponadpodstawowych CKZ nr 2 w Łowiczu (Oskar Klimkiewicz, Antoni Nowiński i Antoni Dębski), która również może zagrać w finale wojewódzkim. **zł**

- **Mecze półfinałowe:** ZSP 4 Łowicz – ZS 3 Skierniewice 2:0 (15:6, 15:10), LO im. Bolesława Prusa Skierniewice – ZSP 2 Łowicz 0:2 (11:15, 10:15). **Mecz o 3. miejsce:** ZS 3 Skierniewice – LO im. Bolesława Prusa Skierniewice 1:2 (15:10, 6:15, 8:11). **Mecz o 1. miejsce:** ZSP 4 Łowicz – ZSP 2 Łowicz 2:0 (15:10, 15:5).

1. ZSP 4 Łowicz	2	2	4-0
2. ZSP 2 Łowicz	2	1	2-2
3. LO im. Bolesława Prusa Skierniewice	2	1	2-3
4. ZS 3 Skierniewice	2	0	1-4

Sport szkolny | Piłka nożna dziewcząt

Dziewczyny z SP 2 z brązowymi medalami

Super formę zaprezentowały na finale wojewódzkim w piłce nożnej dziewczyny z SP 2. Nasze reprezentantki w turniej zdobyły brązowe medale.

W zawodach, które odbyły się w czwartek 9 czerwca w Pukininie rywalizowały dziewczęta (roczniki 2007-08) z pięciu szkół z województwa łódzkiego. Podopieczne Przemysława Plichty z łowickiej Dwójki zagrały cztery mecze. Łowiczanki wygrały pewnie dwa spotkania po 4:0, przegrały z ekipą SP Klonów 0:2 i 2:3 z drużyną SP Dłutów. Zdecydowanie liderem naszej ekipy była Zofia Pągowska, która ma za sobą przygodę w Łódzkim SMS,

Brązowe medalistki finału wojewódzkiego z SP 2 Łowicz grały w składzie: Natalia Adamczyk, Julia Bladowska, Wiktoria Kuś, Anna Malejka, Zofia Pągowska, Katarzyna Piasecka, Amelia Szafarowicz, Patrycja Wojciechowska, Lena Wróbel i Julia Niedziela – nauczyciel w-f: Przemysław Plichta. **zł**

1. SP Dłutów	4	12	10-5
2. SP Klonowa	4	7	6-3
3. SP 2 Łowicz	**4**	**6**	**10-5**
4. SP Bielowice	4	4	4-9
5. SP Kodrąb	4	0	2-10

Lekka atletyka | Finał Ogólnopolski

Sześć medali łowickich reprezentacji

Sześć medali wywalczyła reprezentacja Łowicza na XXVIII Ogólnopolskim Finale Czwartków Lekkoatletycznych. Zawody odbyły się w dniach 18-19 czerwca w Łodzi, a Łowicz reprezentowała grupa zawodników z klubów: UKS Jedynka Łowicz (trener Waldemar Kret i Mariusz Kwiatkowski), UKS Błyskawica Domaniewice (trener Mieczysław Szymajda) i UKS Korabka Łowicz.

Łącznie w imprezie, która jest nieoficjalnymi mistrzostwami Polski dla dzieci z klas IV-VI wystartowało tradycyjnie ponad 1000 zawodników.

Zgodnie z oczekiwaniami najwięcej powodów do radości dostarczyli skoczkowie wzwyż, którzy wywalczyli osiem miejsc w ścisłym ośmioosobowym finale, w tym zdobyli sześć medali. Dwa złote medale wywalczyli: Maja Rutkowska i Krystian Milczarek, dwa srebrne – Maja Zimna i Alicja Skowrońska i dwa brązowe – Paweł Zrazek i Piotr Dałek. Czwarte miejsce zajął Franciszek Janicki natomiast szóste Scarlet Wolska.

Z pozostałych konkurencji jedynym zawodnikiem, który dostał się do wąskiego finału był startujący w pchnięciu kulą 3 kg – Piotr Wieteska, który zajął miejsce ósme, poprawiając jednocześnie rekord Ziemi Łowickiej U14 o 3 cm. Aż siódemka wymienionych lekkoatletów to uczniowie czterech szkół powiatu łowickiego: SP w Domaniewicach, SP w Bednarach, SP nr 2 w Łowiczu i Pijarskiej SPKP.

Na podkreślenie zasługują również wyniki uzyskane w rzucie piłeczką palantową przez Alicję Młodzińską i Jakuba Tkacza, którzy awansowali do szerokiego 12-osobowego finału zajmując solidarnie miejsca jedenaste.

Wszyscy nasi reprezentanci walczyli bardzo ambitnie i na miarę swoich możliwości zatem należą im się wielkie brawa za ten start. **zł**

FOT. WALDEMAR KRET

Reprezentacja Łowicza dobrze zaprezentowała się w Finale Czwartków LA w Łodzi.

■ **Rezultaty naszych lekkoatletów:** 1. **Maja Rutkowska** (2010) UKS Błyskawica Domaniewice i SP Bednary, skok wzwyż – z wynikiem 143 cm. 1. **Krystian Milczarek** (2010) UKS Błyskawica Domaniewice i SP Domaniewice, skok wzwyż – z wynikiem 152 cm. 2. **Maja Zimna** (2010) UKS Błyskawica Domaniewice i SP Domaniewice, skok wzwyż – z wynikiem 140 cm. 2. **Alicja Skowrońska** (2011) UKS Błyskawica Domaniewice i SP nr 3 w Sochaczewie, skok wzwyż – z wynikiem 130 cm (rekord życiowy). 3. **Paweł Zrazek** (2011) UKS Błyskawica Domaniewice i SP 2 Łowicz, skok wzwyż – z wynikiem 128 cm (rekord życiowy). 3. **Piotr Dałek** (2009) UKS Błyskawica Domaniewice i SP 1 Głowno, skok wzwyż – z wynikiem 156 cm. 4. **Franciszek Janicki** (2011) UKS Błyskawica Domaniewice i SP Domaniewice, skok wzwyż – z wynikiem 125 cm (rekord życiowy). 6. **Scarlet Wolska** (2011) UKS Jedynka Łowicz i SP 2 Łowicz, skok wzwyż – z wynikiem 125 cm. 8. **Piotr Wieteska** (2009) UKS Jedynka Łowicz, Pijarska SPKP Łowicz, pchnięcie kulą 3 kg – z wynikiem 879 cm (rekord powiatu łowickiego U14).

■ **Zawodnicy, którzy awansowali do szerokiego finału (w konkurencjach technicznych w szerokim finale uczestniczy 12 zawodników):** 11. **Alicja Młodzińska** (2010) UKS Błyskawica Domaniewice i SP 34 Łódź, rzut piłeczką palantową 150 g – z wynikiem 37,50 m, w eliminacjach 38,50 m. 11. **Jakub Tkacz** (2010) UKS Błyskawica Domaniewice i SP Domaniewice, rzut piłeczką palantową 150 g – z wynikiem 41,00 m, w eliminacjach 44,00 m.

■ **Zawodnicy, którzy swój start zakończyli w eliminacjach:** 15. **Patryk Grzelak** (2009) UKS Błyskawica Domaniewice i SP Domaniewice, skok w dal – z wynikiem 4,52 m. 16. **Inga Radomska** (2009) UKS Błyskawica Domaniewice i SP Łyszkowice, skok wzwyż – z wynikiem 1,20 m. 19. **Natalia Pryk** (2009) UKS Jedynka Łowicz i SP 2 Łowicz, skok w dal – z wynikiem 4,14 m. 25. **Wojciech Kosmowski** (2011) UKS Jedynka Łowicz i SP 2 Łowicz, 60 m – z wynikiem 9,57 s (w.+1,3). 29. **Gabriel Stępniewski** (2011) UKS Korabka Łowicz i SP 3 Łowicz, skok w dal ze strefy – z wynikiem 3,72 m. 31. **Filip Makoś** (2010) UKS Jedynka Łowicz i SP 1 Łowicz, skok w dal ze strefy – z wynikiem 3,82 m. 36. **Hanna Modzelewska** (2010) UKS Jedynka Łowicz i SP 7 Łowicz, rzut piłeczką palantową 150 g – z wynikiem 22,00 m. 39. **Dominika Nowak** (2010) UKS Korabka Łowicz i SP 3 Łowicz, skok w dal ze strefy – z wynikiem 3,99 m. 40. **Alicja Grzelczyk** (2010) UKS Jedynka Łowicz i SP 7 Łowicz, skok w dal ze strefy – z wynikiem 3,98 m. 50. **Blanka Kunikowska** (2010) UKS Jedynka Łowicz i SP 7 Łowicz, skok w dal ze strefy – z wynikiem 3,78 m. 52. **Maria Majchrzak** (2011) UKS Korabka Łowicz i SP 3 Łowicz, 60 m – z wynikiem 10,61 s (+1,8). 58. **Helena Wielec** (2011) UKS Korabka Łowicz i SP 3 Łowicz, skok w dal ze strefy – z wynikiem 3,30 m. **Piotr Mabiki** (2009) UKS Błyskawica Domaniewice i SP 3 Głowno, skok wzwyż – nie zaliczył pierwszej wysokości i nie został sklasyfikowany.

PROGNOZA POGODY | 23.06.2022 – 29.06.2022

SYTUACJA SYNOPTYCZNA:
Pogodę kształtuje układ wyżowy. Napływa bardzo ciepła masa powietrza zwrotnikowego.

CZWARTEK – PIĄTEK:
W czwartek i piątek słonecznie, zachmurzenie małe, bez opadów oraz bardzo ciepło. Widzialność dobra. Wiatr południowo-wschodni, słaby i umiarkowany, 3-6 m/s. Temp. max w dzień: od + 26 st. C w czwartek do + 28 st. C w piątek. Temp. min w nocy: + 15 st. C do + 13 st. C.

SOBOTA – NIEDZIELA:
W sobotę i niedzielę słonecznie, zachmurzenie małe i bezchmurnie bez opadów oraz bardzo ciepło. Widzialność dobra. Wiatr południowo-wschodni, słaby i umiarkowany, 3-6 m/s. Temp. max w dzień: + 29 st. C w sobotę do + 30 st. C w niedzielę. Temp. min w nocy: + 17 st. C do + 15 st. C.

PONIEDZIAŁEK – WTOREK – ŚRODA:
Słonecznie, zachmurzenie małe, okresami umiarkowane, możliwy przelotny deszcz lub burza, bardzo ciepło. Widzialność dobra. Wiatr południowo-wschodni i południowy, słaby i umiarkowany, 3-7 m/s. Temp. max w dzień: + 27 st. C do + 30 st. C. Temp. min w nocy: + 17 st. C do + 15 st. C.

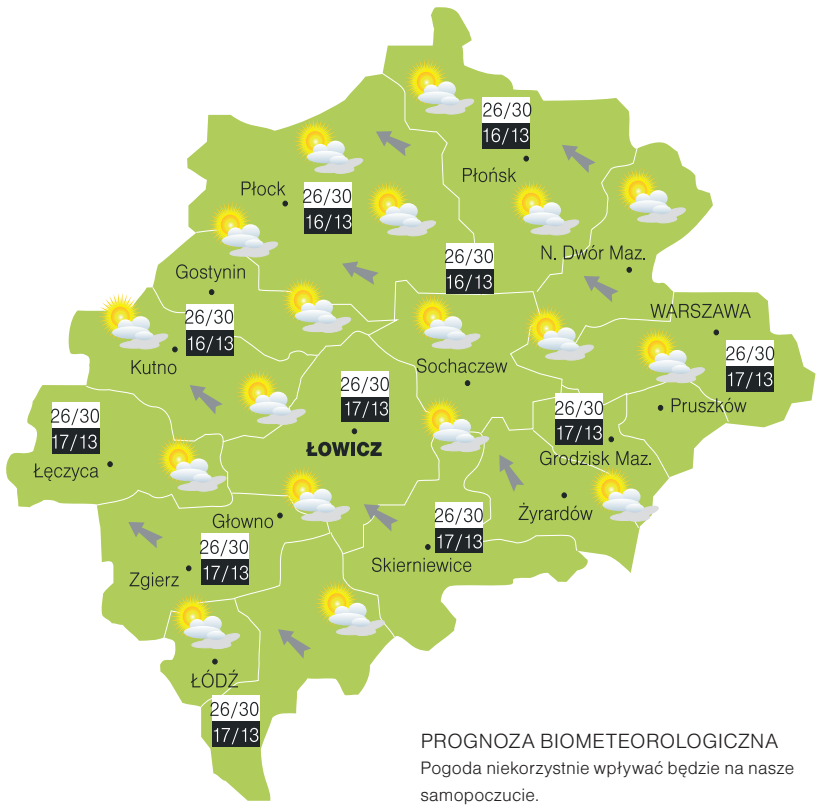

PROGNOZA BIOMETEOROLOGICZNA
Pogoda niekorzystnie wpływać będzie na nasze samopoczucie.

BIURO METEOROLOGICZNE CUMULUS

FOT. ARCHIWUM UKS BŁYSKAWICA

Podopieczne trenera Szymajdy utrzymują swoją formę.

Lekka atletyka | Kwalifikacje ŁOZLA

Dobre wyniki na mityngu

Podopieczni trenera Mieczysława Szymajdy z UKS Błyskawica Domaniewice swoje możliwości sprawdzili w Łodzi, gdzie w niedzielę 12 czerwca odbył się Mityng Kwalifikacyjny ŁOZLA.

Na starcie pojawiła się czwórka dziewcząt reprezentujących UKS Błyskawica Domaniewice: Małgorzata Jakóbiec, Julia Zdziarska, Wiktoria Konecka i Patrycja Gajda. W ocenie specjalistów ze startu każdej z nich można być zadowolonym.

Szczególnie dużo powodów do zadowolenia dały rezultaty uzyskane w skoku o tyczce przez Małgorzatę Jakóbiec i rzucie młotem przez zaledwie 14-letnią Partycję Gajdę. Ich wyniki dają realną nadzieję na wysokie miejsce w imprezie docelowej jaką będą dla nich Mistrzostwa Polski w kategoriach wiekowych U18 i U16.

W konkursie rzut młotem o wadze 3 kg wygrała Julia Zdziarska (ur. 2006) z wynikiem 34,61 m, natomiast Gajda (rocznik 2008) posłała młot na odległość 33,78 i była druga.

W konkursie skoku o tyczce Małgorzata Jakóbiec (rocznik 2006) wygrała z wysokością 3,43 m.

Konkurs rzutu oszczepem o wadze 600 gramów wygrała Wiktoria Konecka (rocznik 2004) z odległością 29,09 m. **zł**

Lekka atletyka | MP w wielobojach

Piąte miejsce Julki

Dobre wyniki uzyskała młoda lekkoatletka z UKS Błyskawica Domaniewice – Julia Perzyńska na MP w wielobojach. Podopieczna trenera Mieczysława Szymajdy w weekend 16-17 czerwca wywalczyła na stadionie AZS– AWF w Warszawie piąte miejsce.

Podopieczna trenera Mieczysława Szymajdy na warszawskich Bielanach wystartowała w siedmioboju w kategorii wiekowej U20. Julka spisała się bardzo dobrze zajmując z wynikiem 4408 pkt (rekord powiatu łowickiego) doskonałe piąte miejsce. Na najlepszy w swojej sportowej karierze rezultat złożyły się świetne występy absolwentki II LO w Łowiczu w poszczególnych konkurencjach wchodzących w skład siedmioboju: 100 m ppł: 15,97 s (+0.5), rekord powiatu łowickiego, skok wzwyż: 1,66 m, pchnięcie kulą 4 kg: 9,70 m, 200 m: 26,53 s (+0.6), rekord życiowy, skok w dal: 4,93 m (+1.3), rzut oszczepem 600 g: 31,13 m i 800 m: 2:38,22 min.

Mistrzynią Polski w siedmioboju U20 została Paulina Kubis (Wrocław) 5547 pkt, 2. miejsce wywalczyła Weronika Kadłubowicz (UKS Orkan Środa Wielkopolska) 4824 pkt, brązowy medal zdobyła Aleksandra Krawczyk (KS Warszawianka) 4657 pkt. PZLA do startu dopuścił 14 najwyżej sklasyfikowanych polskich zawodniczek.

Dobre informację związane ze stratami zawodników UKS Błyskawica napłynęły również spod Jasnej Góry. W sobotę 18 czerwca na mityngu w Częstochowie w rzucie oszczepem 600 g Wiktoria Konecka (2004) z wynikiem 30,11 m ustanowiła swój rekord życiowy, zajmując 2. miejsce.

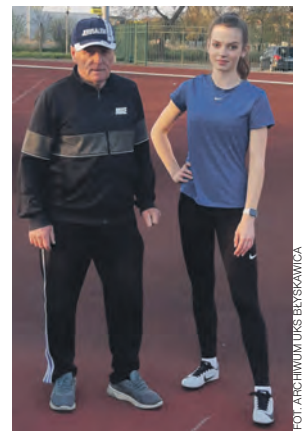
FOT. ARCHIWUM UKS BŁYSKAWICA

Julia Perzyńska zajęła 5. miejsce w Mistrzostwach Polski.

W rzucie młotem 3 kg U18 4. lokatę z wynikiem 32,11 m zajęła Julia Zdziarska (2006). Kacper Jankowski (2006) w biegu na 100 m z wynikiem 11,66 s (-0,8) był ósmy, natomiast w biegu na 200 m z rezultatem 24,06 s (-0.3) został sklasyfikowany na miejscu piątym.

Starty zawodników UKS Błyskawica w ostatni weekend zostały zakończone występem Sylwii Masłowskiej (1999), która w dniu 19 czerwca na Mityngu Warszawskim w biegu na 200 m z wynikiem 31,26 s (+1.0) była 20. **zł**

Piłka nożna | 34. kolejka Betcris IV ligi

Zakończenie sezonu

Zryw Wygoda i Orzeł Nieborów mają za sobą rozgrywki w Betcris IV lidze. W ostatniej serii spotkań Zryw zremisował na wyjeździe z Borutą Zgierz, zaś pogodzony ze spadkiem do klasy okręgowej Orzeł Nieborów uległ Włókniarzowi Zelów 0:4 (0:4).

Jako pierwsi swoje spotkanie rozegrali gracze z Wygody, którzy już w środę 15 czerwca rozegrali swój ostatni mecz. W meczu z Borutą zawodnicy trenera Piotra Gawlika szybko wyszli na prowadzenie za sprawą gola strzelonego przez Damiana Kozieła, lecz jeszcze przed rywale potrafili doprowadzić do remisu. W 32. minucie spotkania Mateusz Misiak zaskoczył bramkarza Zrywu Sebastiana Ostrowskiego strzałem głową.

– Pozytywny sezon, cel, jakim było utrzymanie, został wykonany. Teraz czekamy na kolejny sezon, który będzie ciężki w związku z powiększeniem ligi. Zostało już potwierdzone, że rywalizować będzie 20 zespołów, więc będzie się dziać – skomentował Piotr Gawlik, trener SKF Zryw Wygoda.

Na zakończenie sezonu nie udało się pożegnać z IV ligą przed własną publicznością zdobyczą punktową zawodnikom Orła Nieborów. Sytuacja kadrowa przed meczem nie napawała optymizmem, ponieważ gospodarze musieli radzić sobie bez zmian i rywale bezlitośnie to wykorzystali. Już w pierwszej połowie spotkanie było rozstrzygnięte. Po 17. minutach Orzeł przegrywał 0:2, a do siatki Orła trafiali Igor Świątkiewicz i Albin Maciejewski. W końcówce pierwszej odsłony gry ponownie gola strzelił Świątkiewicz, a chwilę przed zakończeniem pierwszej odsłony meczu swoje trafienie dołożył Bartosz Jachymski.

– Na koniec sezonu tak się stało, że kontuzje i kartki spowodowały, że graliśmy „gołą" jedenastką i Bartek Tkacz, który był po operacji siedział na ławce tylko po to, żeby być. Ostatnio było tego dużo, kartek zwłaszcza, ale i kontuzje powodowały, że nie trenowaliśmy tak, jak powinniśmy. Niemniej bardzo szkoda tego sezonu, że spadliśmy, bo uważam, że graliśmy w miarę przyzwoitą piłkę, natomiast na pewno zabrakło szczęścia, ale też konsekwencji, braku bramek, braku „zimnej" głowy. Zostaliśmy trochę niewolnikami swojego wyniku z tamtego sezonu, bo zajęliśmy dobre 7. miejsce na 22 zespoły i to dało innym zespołom do myślenia, że mamy niezły zespół, a straciliśmy dziewięciu zawodników przed samym początkiem nowego sezonu, którzy odeszli z różnych powodów, czy do wyższych lig, czy też do tej samej ligi i trzeba było budować zespół od samego początku. Zbudowaliśmy to co mogliśmy na nasze warunki i nie wyszło tak, jak chcieliśmy. Natomiast podkreślam, że graliśmy uczciwie od samego początku do końca, nie szukaliśmy punktów „pod stołem" i z tego jestem zadowolony. Zagraliśmy uczciwie i uczciwie spadliśmy. Teraz trzeba wyciągnąć wnioski i stworzyć zespół w klasie okręgowej, który wróci po roku do IV ligi, bo są na to i warunki i fundusze. Większość chłopaków po rozmowie, wyraziła wstępne zainteresowanie dalszym kontynuowaniem współpracy. Sprowadzimy kilku nowych zawodników i mam nadzieję, że powrót sie uda. Mamy wszystko co potrzeba, żeby być w tej IV lidze. Zabrakło czegoś w tym sezonie, ale teraz to już tylko możemy wyciągnąć wnioski i iść do przodu, i pogodzić się z tym, co się stało. Przegraliśmy sportowo, spadliśmy, nie ma co rozpaczać, bo takie rzeczy się zdarzają w piłce nożnej. Jak dobrze się wyciągnie wnioski, to czasami można zrobić jeden krok do tyłu, aby później wykonać dwa do przodu – ocenił trener Dawid Ługowski.

banega

FOT. PAWEŁ A. DOLIŃSKI.

Piotr Jaworski (pierwszy z lewej) w walce o piłkę w meczu z Włókniarzem Zelów.

34. kolejka Betcris IV ligi:

- **MKP Boruta Zgierz – SKF Zryw GrantON Wygoda 1:1 (1:1);** br.: Mateusz Misiak (32 głową) – Damian Kozieł (9).
- **LKS Orzeł Nieborów – ZKS Włókniarz Zelów 0:4 (0:4);** br.: Igor Świątkiewicz 2 (9 głową i 39 głową), Albin Maciejewski (17 głową) i Bartosz Jachymski (41).

1. KS Warta Sieradz (1)	34	88	107-26
2. RKS Radomsko (2)	34	79	99-20
3. LKS Omega Kleszczów (3)	34	73	80-35
4. KS Widzew II Łódź SA (4)	34	71	102-38
5. PKS Polonia Piotrków Trybunalski (6)	34	64	64-50
6. GKS Orkan Buczek (5)	34	62	91-59
7. MKP Boruta Zgierz (7)	34	58	60-42
8. MGKS Skalnik Sulejów (8)	34	46	60-42
9. MKS Zjednoczeni Stryków (9)	34	44	61-72
10. SKF Zryw GrantON Wygoda (10)	**34**	**41**	**46-78**
11. MGUKS Pogoń Zduńska Wola (11)	34	39	66-77
12. LKS Kwiatkowice (12)	34	35	51-68
13. ZKS Włókniarz Zelów (13)	34	34	32-59
14. KS Paradyż (14)	34	34	41-74
15. GLKS Andrespolia Wiśniowa Góra (16)	34	31	45-95
16. KS Stal Głowno (15)	34	30	34-62
17. LKS Orzeł Nieborów (17)	**34**	**24**	**42-82**
18. WKS Prosna Wieruszów (18)	34	14	26-102

Piłka nożna | „Keeza Skierniewice"

Finisz w klasie B

Zjednoczenie Dzierzgów Bobrowniki po przegranej z Pogonią Rogów ostatecznie zajęło drugie miejsce w tabeli w klasie B. W meczu decydującym o zwycięstwie w lidze, lepsi okazali się gracze Pogoni, którzy ostatecznie triumfowali w sezonie 2021/22.

W meczu w Rogowie sytuacja była otwarta do ostatnich minut. Bardzo długo w tym meczu utrzymywał bezbramkowy remis. Ostatecznie bardziej skuteczni byli gracze gospodarzy, którzy za sprawą Damiana Waszczykowskiego w 78. minucie oraz Marka Krawczyka w 89. minucie przechylili szalę zwycięstwa na swoją korzyść.

W pozostałych meczach też było ciekawie. Aż dziewięć goli padło w Boczkach Chełmońskich, gdzie podopieczni trenera Marka Borkowskiego nie dali najmniejszych szans Olimpii Oporów, wygrywając aż 9:0 (3:0). Hat-trickiem w tym meczu popisał się Piotr Pisarek, dwa trafienia zapisał na swoim koncie Daniel Okraska, a pozostałe gole strzelili: Damian Trałut, Dawid Lenarczyk, Szymona Sierota i Adam Wiśniewski.

Jeszcze więcej emocji towarzyszyło meczowi Victorii Zabostów z Macovią II Maków. Zespół z Makowa prowadził po 15. minutach już 0:3. Victoria już nie raz pokazała, że potrafi grać do końca i tak było tym razem. Gdy w 70. minucie meczu nadal Macovia II prowadziła różnicą trzech goli mało kto przypuszczał, że podopieczni trenerki Zofii Kucharskiej są w stanie zdobyć choćby jeden punkt. Victoria zagrała va bank i ostatecznie... wygrała 5:3. Gole dla Victorii strzelili Szymon Chołys 2, Wasyl Makutra, Wiktor Lepieszka i Rafał Kucharski. Szczególnej urody był wyrównujący stan rywalizacji na 3:3. Pięknym trafieniem w stylu Benjamina Pavarda popisał się Wiktor Lepieszka.

Nie odbył się z kolei mecz Kopernika Kiernozia z Naprzodem Jamno przez ponowne problemy kadrowe zespołu z Jamna.

banega

28. kolejka klasy B „Keeza Skierniewice":

- **GKS Pogoń Rogów – LKS Zjednoczenie Dzierzgów Bobrowniki 2:0 (0:0);**
- **LKS Fenix Boczki Chełmońskie – LUKS Olimpia Oporów 9:0 (3:0);**
- **LKS Victoria Zabostów Duży – LZS Macovia II Maków 5:3 (0:3);**
- **LKS Kopernik Kiernozia – SKF Naprzód Jamno 3:0 (w.o.)**

1. GKS Pogoń Rogów (1)	28	63	85-44
2. LKS Zjednoczenie Bobrowniki (2)	**28**	**57**	**86-42**
3. LKS Victoria Zabostów Duży (4)	**28**	**42**	**91-77**
4. LZS Macovia II Maków (3)	28	41	67-75
5. LKS Kopernik Kiernozia (5)	**28**	**39**	**61-72**
6. LKS Fenix Boczki Chełmońskie (6)	**28**	**35**	**67-63**
7. LUKS Olimpia Oporów (6)	28	31	70-77
8. SKF Naprzód Jamno (8)	**28**	**15**	**46-123**

Piłka nożna | II liga wojewódzka młodzików D1

Kanonada w ostatnim meczu

Wiele działo się w ostatnim meczu sezonu w II lidze wojewódzkiej młodzików D1. Gracze MUKS Pelikan Łowicz z rocznika 2009 ostatecznie przegrali z Mabo Piotrków Trybunalski 3:7 (1:3) i zakończyli sezon na trzecim miejscu w tabeli.

Spotkanie w pierwszej połowie było bardzo wyrównane. Łowiczanie wyszli na prowadzenie po golu Macieja Majchrzaka, lecz w 15. minucie goście doprowadzili do wyrównania. W kolejnych minutach obie drużyny miały swoje szanse, ale to Mabo było skuteczniejsze, w szczególności w samej końcówce pierwszej połowy. „Biało-zieloni" stracili dwa gole „do szatni" co w dużej mierze ustawiło spotkanie.

Po przerwie Pelikan-2009 atakował starał się odrabiać straty, lecz rywale w 33. minucie prowadzili już 1:4. Gdy Kryspin Jagiełło w 41. minucie strzelił gola z rzutu wolnego, ponownie Pelikan-2009 był w natarciu. Łowiczanie mogą żałować, że w tym okresie nie wykorzystali kilku świetnych okazji, ponieważ zespół z Piotrkowa Trybunalskiego po chwili strzelił dwa gole, przeprowadzając skuteczne kontrataki. W ostatnim fragmencie meczu obie drużyny strzeliły po jeszcze jednym golu i mecz zakończył się wynikiem 3:7 dla gości.

– Kończymy sezon bez awansu, ale jestem zadowolony z chłopaków. Widzę progres w ich indywidualnych umiejętnościach, a i zespołowo wyglądaliśmy bardzo pozytywnie – podsumował Mateusz Miazek, trener MUKS Pelikan-2009 Łowicz.

banega

FOT. PAWEŁ A. DOLIŃSKI.

Michał Kuciński (w środku) starał się jak mógł.

14. kolejka II liga wojewódzkiej młodzików D1:

- **MUKS Pelikan-2009 Łowicz – UKS Mabo Piotrków Trybunalski 3:7 (1:3)**

1. UKS Mabo Piotrków Trybunalski (1)	14	36	50-12
2. ŁKS II Łódź SA (4)	14	24	30-17
3. SAP GLKS Andrespolia Wiśniowa Góra (2)	14	23	18-17
4. MUKS Pelikan-2009 Łowicz (3)	**14**	**22**	**35-28**
5. RKS Mazovia Rawa Mazowiecka (5)	14	18	20-34
6. Łódzka AF Łódź (6)	14	16	17-19
7. UKS SMS Łódź (7)	14	15	18-25
8. Unia Skierniewice Sp. zoo (8)	14	5	12-50

Piłka nożna | II liga wojewódzka trampkarzy C1

Porażka na koniec

Zespół MUKS Pelikan Łowicz z rocznika 2007 nieudanie zakończył sezon w II lidze wojewódzkiej trampkarzy C1. Łowiczanie przegrali bowiem wyjazdowe spotkanie z RAP Radomsko 2:0 (1:0). Wcześniej „Ptaki" zapewniły sobie awans do I ligi wojewódzkiej.

W meczu w Radomsku zespół prowadzony przez trenerów Rafała Bogusa i Adama Wojdę nie wyglądał od pierwszych minut najlepiej. W rozgrywanym na dużym, naturalnym boisku łowiczanie mieli problem ze złapaniem odpowiednich odległości, a rywale wykorzystali ten fakt i w 11. minucie wyszli na prowadzenie. Po stracie gola zespół z Łowicza starał się odrobić straty, lecz miał spore trudności z zagrożeniem bramce gospodarzy, którzy dobrze bronili dostępu do swojej bramki. W doliczonym czasie gry RAP zdołał przeprowadzić skuteczny kontrakt i strzelił drugiego gola. Chwilę później arbiter zakończył spotkanie i łowiczanie wracali do domów bez zdobyczy punktowej.

– Zagraliśmy bardzo słaby mecz pod względem zaangażowania całej drużyny. Szybko straciliśmy bramkę i przez cały mecz szukaliśmy dostępu do bramki rywala, niestety nieskutecznie. Bramkę na 2:0 tracimy w ostatnich sekundach meczu po kontrze. Widać, że zespół jest już zmęczony po trudach tego sezonu. Będziemy trenować jeszcze tydzień, a później zawodnicy udadzą się na zasłużony wypoczynek. Zajmujemy drugie miejsce w tabeli i możemy zasłużenie cieszyć się z awansu do I ligi wojewódzkiej – podsumował Adam Wojda, trener MUKS Pelikan-2007 Łowicz.

banega

14. kolejka II liga wojewódzkiej trampkarzy C1:

- **UKS RAP Radomsko – MUKS Pelikan-2007 Łowicz 2:0 (1:0);** br.: 2 (11 i 80+2).

Pelikan-2007: Bartosz Ciupiński – Maksymilian Mularski, Jakub Świdrowski, Dominik Nowak, Kacper Woźniak – Iwo Zuchora, Michał Pawlina, Tomasz Kochanek – Krystian Kapusta, Maciej Kępka, Bartosz Lus. Na zmiany wchodzili: Adrian Kołodziejczyk, Bartosz Grzegorek i Tymoteusz Dudek.

1. PGE GKS Bełchatów SA (1)	14	34	78-19
2. MUKS Pelikan-2007 Łowicz (2)	**14**	**29**	**42-20**
3. UKS Piotrcovia Piotrków Trybunalski (3)	14	25	24-16
4. AKS SMS III Łódź (5)	14	16	44-33
5. TS Szczerbiec Wolbórz (4)	14	16	21-33
6. UKS RAP Radomsko (6)	14	16	30-41
7. UKS Orlik Ujazd (7)	14	12	27-65
8. MKS Ceramika Opoczno (8)	14	10	23-62

Nowy Łowiczanin
Tygodnik Ziemi Łowickiej
członek Stowarzyszenia Gazet Lokalnych

WYDAWCA:
Oficyna Wydawnicza „Nowy Łowiczanin"
Waligórscy s.c. w Łowiczu
99-400 Łowicz, ul. Pijarska 3a,
tel./fax 46 837-46-57, 46 837-37-51,
e-mail: redakcja@lowiczanin.info
adres dla korespondencji:
99-400 Łowicz, skrytka pocztowa 68.

REDAKCJA W ŁOWICZU:
Redaktor naczelny: Wojciech Waligórski
Dyrektor zarządzający: Ewa Mrzygłód-Waligórska

Dziennikarze:
Agnieszka Antosiewicz,
Tomasz Bartos, Tomasz Matusiak,
Mirosława Wolska-Kobierecka,
Paweł A. Doliński (sport)

Stale współpracuje:
mł. asp. Urszula Szymczak (kronika policyjna)

Redakcja zastrzega sobie prawo skracania nadesłanych tekstów, zmiany ich tytułów, dodawania śródtytułów. Artykułów niezamówionych nie odsyłamy.
Skład tekstu własny.

Ogłoszenia ramkowe i reklamy przyjmujemy telefonicznie: 46 837-37-51, 46 837-46-57,
e-mailem: reklama@lowiczanin.info,
ogloszenia@lowiczanin.info
lub osobiście w biurze ogłoszeń, ul. Pijarska 3a,
w pon., wt. i pt. w godz. 7.30-18.00,
śr. i czw. w godz. 7.30-16.00, sob. nieczynne.

Ogłoszenia drobne
przyjmowane są osobiście w biurze ogłoszeń i w punktach wymienionych na stronie 20.

Druk:
Seregni Printing Group S.A.
ul. Matuszewska 14 hala B3
03-876 Warszawa

Nakład Nowego Łowiczanina 4.770 egz.
Nakład wraz z wydaniem głowieńskim (Wieści z Głowna i Strykowa): 6.000 egz.

Stowarzyszenie Gazet Lokalnych

100% własności polskiej

Sport

Pierwsze poważne osłabienie kadry
transfery w Pelikanie – str. 26

Sukces dziewcząt z SP Bąków Górny
w Turnieju o Puchar Tymbarku – str. 27

CZWARTEK 23 czerwca 2022 | **NR 25** (1512) | Rok XXXII www.lowiczanin.info

Lekka atletyka | V edycja Biegu Polesie

Bieg w upale, ale super udany

„Biegamy Polesie – Sportowe Rozpoczęcie Wakacji" odbyło się już po raz piąty. W niedzielę 19 czerwca zawodnicy i zawodniczki z Ziemi Łowickiej stawili się licznie i organizatorzy mogli się cieszyć z nowego rekordu frekwencji.

W super zorganizowanej imprezie, w licznych kategoriach pojawiło się prawie 300 miłośników ruchu. Upał 35 stopni nie przeszkodził biegaczom w rywalizacji. Wszyscy kończyli biegi w świetnych humorach, a atmosfera imprezy jest niepowtarzalna.

Najszybszym biegaczem z Łowicza okazał się Maciej Modzelewski (KK Łowicz), który zajął 7. lokatę z wynikiem 19:01 min. Zwycięzcą w stawce 106 zawodników został Seweryn Duda (1. Batalion Kawalerii Powietrznej, 17:54 min.).

Wśród kobiet pierwsze miejsce zajęła Julia Szymkowicz (UKS Pijarska Łowicz) z Bobrownik, która potwierdziła swoją wysoką formę w tym sezonie. Podopieczna trenera Tadeusza Rutkowskiego 5 km pokonała w czasie 19:49 min (11. miejsce w open). Drugą panią na mecie była Karolina Zagawa (R-Team Łowicz) z wynikiem 26:38 min (53. w open).

Swoją formę sprawdzili też miłośnicy Nordic Walking. Tu, na trasie o długości 3,6 km o medale rywalizowały 32 osoby. Dystans najszybciej pokonał Maciej Stanecki ze Skierniewic – czas 24:01 min (średnie tempo 6:40 na kilometr).

W tym roku trasa biegu głównego na 5 km przebiegała w większości po lesie i w głównej mierze pokrywała się ze „ścieżką zdrowia", która była otwarta w 2019 roku.

Atrakcją V edycji, była loteria gdzie wśród wielu nagród znajdowały się dwa zegarki Garmin Forerunner 45S. Tomasz Małkus, członek zarządu Fundacji Biegamy Polesie powiedział nam, że w tym roku szczególnie ucieszyło go duże zainteresowanie biegami po stronie dzieci. Specjalnie dla nich przygotowano kilka startów – począwszy od biegu „bąbla" dla najmłodszych dzieci po Bieg Nastolatka na dystansie 1 km.

FOT. ZBIGNIEW ŁĄCIŃSKI

Najszybsze panie zawodów w Polesiu.

FOT. ZBIGNIEW ŁĄCIŃSKI

Najszybsi zawodnicy V edycji Biegamy Polesie.

Swoją opinią o biegu podzielił się z nami trener Tadeusz Rutkowski, który od organizatorów dostał nagrodę za dobrą współpracę:

– Jestem pod wrażeniem działalności Fundacji Biegamy Polesie, popularyzowania przez nich ruchu w środowisku wiejskim. Myślę, że jest to ewenement na szerszą skalę. W organizację swojej imprezy biegowej wkładają mnóstwo pracy i serca. Są świetnie zorganizowani. Dwa dni przed biegiem Julia przetestowała sobie trasę, którą wytyczono po ścieżce zdrowia zbudowanej przez członków Fundacji. Widziała, jak kilka osób przygotowywało trasę, zgrabiając grabkami szyszki i gałązki z trasy na odcinku leśnym. Podziwiam ich i dałem temu wyraz w komentarzach na stronie lowiczanin.info przed i po biegu – podkreśla Rutkowski.

– Ja ze swoimi podopiecznymi uczestniczyłem we wszystkich dotychczasowych edycjach biegu w Polesiu. Moje zawodniczki zawsze bardzo chętnie tam jechały, bo w Polesiu najlepsze biegaczki nagradza się między innymi bukietami kwiatów i to jest bardzo oryginalna tradycja w Polesiu. Obecnie już nie prowadzę treningów, ale pojechałem do Polesia, bo lubię tę imprezę, wspieram jak umiem organizatorów i podkreślam ich zaangażowanie, a ponadto biegali tam moi byli zawodnicy, na czele z Julią Szymkowicz, więc z sentymentem im kibicowałem – dodaje. **zł**

- **Nordic Walking na 3,6 km:** 1. Maciej Stanecki 24:01 min, 2. Paweł Rylik 25:34 min, 3. Adam Nowak 25:38 min.
- **Bieg Główny na 5 km (powyżej 16 roku życia):** 1. Seweryn Duda 17:55 min, 2. Rafał Pająk 18:08 min 3. Artur Kamiński 18:09 min.

Lekka atletyka | Żychlin w biegu

Łowiczanie na podium w Żychlinie

Mocna grupa łowickich biegaczy pojawiła się w Żychlinie w niedzielę 12 czerwca na starcie biegów na 5 km i 10 km.

Nie zwiodła nasza znakomita biegaczka Julia Szymkowicz, która odniosła kolejny sukces biegowy. W Żychlinie wystartowała na dystansie 5 km. Nawierzchnia była wyłącznie asfaltowa, ale dość wymagająca, gdyż nie brakowało podbiegów.

Bieg ukończyło 31 biegaczy, w tym 12 kobiet. Julia Szymkowicz zajęła 4. miejsce w klasyfikacji ogólnej oraz 1. miejsce w rywalizacji kobiet. Uzyskała czas 18:44 min. Podczas dekoracji okazało się, że zwyciężyła również w kategorii wiekowej K20.

W biegu na 5 km na trzecim stopniu podium stanął Adam Pietrzak z Mysłakowa z czasem 18:36 min. W gronie pań dobrze spisała się Natalia Wróbel, która była 5. z wynikiem 25:51 min. Dobry czas (20:08 min) uzyskał też Marcin Wróbel, który uplasował się na 10. pozycji.

W biegu głównym na dystansie 10 km do walki o medale wystartowało 19 zawodników. Najszybszy okazał się Tomasz Mikulski (Kampinos) 34:15 min. Świetną formę zaprezentował łowiczanin Artur Bladowski (Seba Team Łowicz), który zajął 3. miejsce z wynikiem 37:14 min. Bardzo dobrze pobiegł również Maciej Modzelewski, który „dychę" zaliczył w 37:48 min.

FOT. ARTUR BLADOWSKI

Artur Bladowski zdobył brązowy medal.

Bladowski i Modzelewski to nasi triathloniści, dla których już niebawem zacznie się sezon na zawody triatlonowe. **zł**

Lekka atletyka | 32. Mistrzostwa Polski w masters

Kolejne medale naszych masterów

Na 32. Mistrzostwach Polski w LA Masters w Toruniu pojawili się reprezentanci drużyny SebaTeam, nauczycielki w-f z łowickiego Medyka i trener GOK Zduny, którzy zdobyli łącznie 10 medali.

Team Sebastiana Kosędy jako grupa długodystansowców wystartował w biegu 5000 m i przywiózł z Torunia dwa medale. Sylwia Ambroziak w kategorii K45 uzyskała czas 19:19,64 min., co dało jej srebrny krążek, a jej mąż Zbigniew w rywalizacji M50 wybiegał 16:28 min. i zdobył brązowy medal. Adam Pietrzak w swojej wiekowej M35 uzyskał czas 18:41 min.

– Pogoda dopisała aż za bardzo. 36 i starty w południe spowodowały walkę o miejsce, a nie na wynik. Czas na poprawienie życiówek jeszcze będzie. Najważniejsze, że grupa promuje Łowicz, dając wzór do naśladowania młodzieży i zachęca ich do aktywności fizycznej, udowadniając, że biegać można w każdym wieku – mówił Zbigniew Ambroziak.

Świetny występ odnotowały również nasze doświadczone weteranki z II LO w Łowiczu. Magdalena Ochmańska-Zrazek wygrał konkurs pchnięcia kulą 4 kg z wynikiem 9,98 m i konkurs rzutu młotem młot 4 kg z odległością 28,94 m. W rzucie oszczepem o 600 g wynik 24,23 m dał jej brązowy medal.

– Szkoda trochę tego oszczepu, bo srebro przegrałam o centymetr, a złoto tylko o 12 cm, ale to właśnie jest sport – komentowała łowiczanka.

Nadal super formę prezentuje Zofia Kucharska, która wróciła do domu z dwoma srebrnymi medalami. W rzucie oszczepem 500 g odległość 20,74 m dała jej 2. miejsce i podobnie było w kuli 3 kg – wynik 8,54 m i 2. miejsce. W rzucie młotem 3 kg zajęła 4. miejsce z wynikiem 21,61 m.

Wielkie powody do dumy może mieć też trener młodzieży lekkiej atletyki z GOK Zduny Stanisław Znyk, który wywalczył tytuł Mistrza Polski w kategorii M35 w skoku w dal z wynikiem 5.86 m (+3.7), srebrny medal w biegu na 100 m z rezultatem 12.12 s (-2.4) oraz srebro w biegu na 200 m z wynikiem 24.34 (-1.9). **zł**

FOT. ZBIGNIEW AMBROZIAK

Sylwia Ambroziak (z lewej) zdobyła srebrny medal MP.

FOT. SYLWIA AMBROZIAK

Zbigniew Ambroziak (z prawej) dumny z brązowego medalu MP.

ŁOWICKI INFORMATOR SPORTOWY

CZWARTEK – NIEDZIELA, 23–26 CZERWCA:
- 10.00-20.00 – Michałówek 6a (gmina Nieborów); **Turniej tenisowy ITF.**

SOBOTA, 25 CZERWCA:
- 10.00 – Boisko w Łowiczu, ul. Kaliska 5; **VII Łowicki Turniej w siatkówce plażowej;**
- 20.00 – Park im. A. Mickiewicza w Łowiczu; **IV edycja Łowicz Night Skating** – pętla 12,5 km ulicami Łowicza na rolkach: Park im. A. Mickiewicza – Tuszewska – Jana Pawła II – Józefa Piłsudskiego – Kaliska – Tkaczew – Mostowa – Blich – Seminaryjna – Strzelecka – Brzozowa – Grunwaldzka – Legionów – Seminaryjna – Blich – Mostowa – Tkaczew – Pl. Koński Targ – Al. Sienkewicza – Sikorskiego – Kurkowa – Stanisławskiego – Wojska Polskiego – Park im. A. Mickiewicza.

PONIEDZIAŁEK – PIĄTEK, 27 CZERWCA – 1 LIPCA:
- 9.00-11.00 i 16.00-18.00 – Hala sportowa OSiR nr 2 w Łowiczu, ul. Topolowa 2; **UMKS Księżak Łowicz – Summer Camp 2022;** treningi koszykarskie i motoryczne 2 razy dziennie po 2 h, badanie FMS, indywidualny plan treningowy na wakacje.

ŚRODA, 29 CZERWCA:
- 12.00 – Boisko Orlik w Łowiczu, ul. Bolimowska 15/19b; **„Sportowe Wakacje 2022": Gry i zabawy – SP.**

PIĄTEK, 1 LIPCA:
- 12.00 – Boisko Orlik w Łowiczu, ul. Bolimowska 15/19b; **„Sportowe Wakacje 2022": Gry i zabawy – SP.**

SOBOTA, 2 LIPCA:
- 10.00 – Boisko SP nr 2 im. w Łowiczu, ul. A. Mickiewicza 1; **Turniej koszykówki 3x3;**

PONIEDZIAŁEK, 4 LIPCA:
- 12.00 – Boisko Orlik w Łowiczu, ul. Bolimowska 15/19b; **„Sportowe Wakacje 2022": Gry i zabawy – SP;**
- 16.00 – Stadion w Łowiczu, ul. Starzyńskiego 6/8; **Pierwszy trening KS Pelikana Łowicz w sezonie 2022/23**. **Gogo**

ISSN 1231-479X
9 771231 479224 25