

# REPUBLIKA

## Pierwszy dzień pracy Marszałka Piłsudskiego

Marszałek już od rana rozpoczął urzędowanie.—Konferencja z premierem Sławkiem.—Wizyty oficjalne marszałków sejmu i senatu.

### Powitanie Marszałka Piłsudskiego w sejmie.

Warszawa, 30 marca.

Marszałek Piłsudski przystąpił do pracy dziś rano.

O g. 11 przybył do generalnego inspektoratu sił zbrojnych i odbył konferencję z szefem gabinetu pułk. Gąsiorowskim, któremu już wczoraj wieczorem na dworcu wydał dyspozycje na dzień dzisiejszy co do porządku zajęć wojskowych.

O g. 1-ej przybył do generalnego inspektoratu sił zbrojnych premier Sławek i spędził na rozmowie z Marszałkiem Piłsudskim ponad dwie godziny. Treścią rozmowy Marszałka z premierem był oczywiście raport sytuacyjny.

Krótką wizytę złożyli również Marszałkowi Piłsudskiemu marszałek sejmu dr. Światalski i marszałek senatu Raczkiewicz.

Jutro ukazać się ma specjalny dekret Prezydenta Rzeczypospolitej, gdyż po wyjeździe Marszałka kierownictwo ministerstw spraw wojskowych polecił również przez dekret Prezydent gen. Konarzewskiemu.

O godz. 5 po poł. Marszałek Piłsudski w towarzystwie adjutanta przybył do gmachu sejmu dla złożenia rewizyty marszałkom obu izb. W pierwszym kuluarze powitał wchodzącego Marszałka

sekretarz marszałka sejmu a następnie do kuluaru wewnętrznego wyszedł na przeciw Marszałka dr. Światalski.

W wewnętrznym kuluarze zebrała się grupa urzędników sejmu i dziennikarzy, którzy jeszcze raz zdolali stwierdzić, że Marszałek Piłsudski po wypoczynku odznacza się rzeczywistie świetnym wyglądem i cerą opaloną ma przez południowe słońce niemal na brązowo.

Marszałek Piłsudski wszedł z marszałkiem dr. Światalskim do gabinetu i spędził z nim na rozmowie ponad 40 minut. Po ukończeniu tej rozmowy Marszałek przeszedł przez cały gmach sej-

mu, gdzie na progu lokalu senatu przywitał go marszałek Raczkiewicz.

W gabinecie marszałka Raczkiewicza rozmowa trwała pół godziny, potem Marszałek Piłsudski opuścił gmach sejmu i udał się samochodem do prezydium rady ministrów dla złożenia rewizyty premierowi Sławkowi.

W prezydium rady ministrów zgromadzili się wszyscy członkowie rządu dla powitania Marszałka. Przed przybyciem Marszałka odbyło się krótkie posiedzenie rady ministrów bez jego udziału, na którym załatwiono kilka spraw drobnych.

## Podróż Marszałka na „Wichrze”.

Jak Marszałek Piłsudski „zaczarował” morze.—Utrudniony spacer na pokładzie.—Wypoczynek na Maderze był potrzebny.

### W Warszawie czekają nas kłopoty—oświadczył Marszałek dr. Woyczyńskiemu

Jeden z dzienników warszawskich podaje wywiad z płk. dr. Woyczyńskim: — Marzec był na Maderze fatalny. Wiatry i deszcze tak dokuczyły Marsz. Piłsudskiemu, że tylko wyglądał chwilę wyjazdu.

Wprawdzie uważałem, że jest jeszcze na powrót trochę zawczasie ze względu na panujące w Polsce chłody, gdy na Maderze było przynajmniej 15 ciepła, ale Marsz. Piłsudski chciał koniecznie święta spędzić z rodziną.

„Wicher” w drodze na Maderę przeszedł taką burzę w zatoce Biskajskiej, że oficerowie marynarki chcieli Marsz. Piłsudskiemu odradzić podróży morzem. Na nic się to nie zdało.

— Ja wam tak zaczaruję morze, że wszystko będzie dobrze — rzekł Marsz. Piłsudski.

Na dzień przed odjazdem wypogodziło się i morze uspokoiło się. W Biskajskiej zatoce cisza, jakby kto rozlał oliwę. La Manche i Morze Północne — spokojne. Tylko w Cherbourgu mieliśmy nieprzewidywaną mgłę. Dodaliśmy, że po naszym odjeździe na Maderze nazajutrz rozszalała burza.

— Kiedy mineliśmy kanał Kiloński i wyszliśmy na Bałtyk Marsz. Piłsudski z uśmiechem rzekł do mnie:

— No, doktorze teraz przestaję czarować morze. Niech już wreszcie trochę pochoruje.

Około 12 w nocy, kiedy położym się spać zaczęło nas mocno kołysać. Po kałach rozpoczęły się wesoły taniec waliz i różnych drobnych pozostawionych na stołach. Tej nocy spałem źle a Marsz. Piłsudski zrana wstał pierwszy przedemną, co mu nigdy się nie zdarzało. Marszałek Piłsudski zniósł podróż morską doskonale. Narzekał tylko na brak ruchu, gdyż na pokładzie kontrtorpedowca nie bardzo jest gdzie spacerować.

W miarę podróży robiło się coraz

zimniej. Miałem prawdziwy kłopot, gdyż Marsz. Piłsudski nie chciał słyszeć o włożeniu swetra. Spacerował cały czas w samej kurcie. Dopiero na Bałtyku ubrał się w płaszcz.

— Kiedy wreszcie po kilku miesia-

cach ujrzałem w oddali światła Warszawy rozrzewniłem się trochę, opowiada płk. dr. Woyczyński. Marszałek za to tracił widocznie na humorze. Czemu się doktor tak cieszysz? Co w tej Warszawie czeka nas przyjemnego. Same kłopoty.

Wypoczynek na Maderze bardzo był potrzebny i zrobił znakomicie. Marsz. Piłsudski opalił się, uspokoił ostatnio bardzo stargane nerwy i nawet trochę przytył. Wraca pełen młodzieńczej wprost energii.

## Czesko-jugosłowiańska unja celna

podpisana została wczoraj przez przedstawicieli obydwu państw.—Polityczna doniosłość umowy.

### Rumunja obiecała poparcie.

Praga, 30 marca.

(Telegram własny)

W dniu dzisiejszym została podpisana unja celna między Czechosłowacją a Jugosławją.

Na niektóre gatunki towarów zosta-

ły przez obydwu państwa wyznaczone ulgowe stawki celne.

Pozatem państwa te zawarły traktat weterynaryjny.

Minister handlu Jugosławji przyjął po południu przedstawicieli prasy czeskiej. Między innymi oświadczył on, iż

Jugosławja i Czechosłowacja, zawierając unję celną, pragnęły przyczynić się do rozwiązania najbardziej palącego problemu europejskiego.

W danym wypadku chodzi wyłącznie o sprawy natury gospodarczej, gdyż unja ta z problemami natury politycznej nie ma nic wspólnego.

Sprawa unji celnej między Rumunją a Jugosławją narazie nie jest jeszcze aktualna.

Posel jugosłowiański Kramer oświadczył iż porozumienie gospodarcze niewątpliwie, wywrzeć musi wpływ w dziedzinie politycznej. Jest to pierwszy poważny krok do pokoju powszechnego.

Jasny i wyraźny jest kierunek, który obrała państwa małej ententy w odpowiedzi na atak austriacko-niemiecki. Czechosłowacja i Jugosławja zapowiedziały sobie poparcie i solidarność Rumunji.

## Opieka rządu nad sztuką.

### Konferencja w ministerstwie oświaty

Warszawa, 30 marca.

(Polska Agencja Telegraficzna)

W poniedziałek, dn. 30 b. m. odbyła się w gmachu min. W. R. i O. P. konferencja z przedstawicielami sztuki w sprawach budżetowych i opieki państwa nad sztuką.

Zebrań przewodniczył min. Czerwiński, który w zagajeniu przedstawił dotychczasowy stosunek M. W. R. i O. P. do opieki nad sztuką. Następnie dyrektor dep. sztuki prof. Szczyłbas przedstawił sposób rozdziału budżetu depar-

tamentu sztuki na poszczególne działy sztuki za ub. rok.

W dyskusji, która się następnie wywiązała zabierali głos pp. Wacław Stroszewski, Julian Kaden-Bandrowski, Kazimierz Sikorski, dyr. Morawski i Jan Lorentowicz. Wszyscy artyści zgodnie wysuwali postulat aby sumy preliminowane w budżecie 1931-32 na opiekę nad sztuką były zrealizowane.

Minister zakończył konferencję przemówieniem, w którym zaznaczył że rząd w dalszym ciągu darzyć będzie sztukę należytą opieką.

## Turniej szachowy o mistrzostwo Łodzi.

W szóstej rundzie turnieju szachowego rozegrane zostały cztery partie, piąta zaś pomiędzy inż. Krakowskim i Szeferem odłożono.

Appel w otwarciu pionem hetmana przeciwko Rozenbaumowi pozwolił swemu przeciwnikowi wyróżnić szybko pozycję, a w dalszym ciągu partii ten ostatni osiągnął nawet minimalną przewagę pozycyjną. Partię przerwano w położeniu remisowym.

Hirszbajn nie zupełnie poprawnie rozegrał debiut angielski przeciwko Regedzińskiemu, wskutek czego ostatni już na wstępie osiągnął lepsze szanse. Po dłuższym zmaganiu się Regedziński zdobył ważnego piona w przeważającej pozycji. Partii nie dokończono.

Michalec uzyskał dla siebie pierwszy punkt w partii sycylijskiej przeciwko Landsbergowi. Landsberg już w siódmym posunięciu popełnił błąd, którego

Michalec nie wykorzystał, i dopiero wskutek powtórnego w dalszym ciągu gry przeoczenia, stracił dwa piony, czem ostatecznie przechylił szalę zwycięstwa na korzyść przeciwnika.

Drugą niespodzianką była wygrana Szpiro przeciwko Frydmanowi. Frydman już w debiucie zaoferował bez potrzeby piona, starając się bezskutecznie osiągnąć wzajemian za to rekompensatę w postaci ataku, wskutek czego został kompletnie rozgromiony.

Przerwana w czwartej rundzie partia inż. Krakowski — Regedziński zakończyła się zwycięstwem tego ostatniego.

Nadto rozegrane zostały dwie partie z poprzednich rund, przyczem w jednej z nich zwyciężył Szefer przeciwko Michalecowi, drugą zaś pomiędzy Hirszbajnem i Frydmanem przerwano w pozycji nieco lepszej dla ostatniego.

Siódma runda turnieju rozegrana będzie w dniu 6 kwietnia o godz. 5 po południu.

Stan turnieju po szóstej rundzie: Rozenbaum 4 (i 2 niedokończone), Szpiro 4, Appel i Regedziński po i pół (2 wzgl. 1), Frydman 2 i pół (1), Landau 2 i pół, inż. Krakowski 2 (2), Szefer i Michalec po 1, Hirszbajn pół (3).

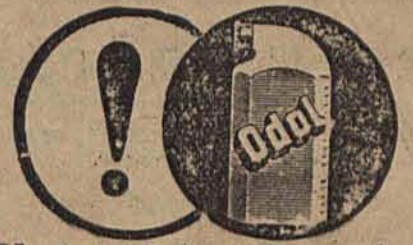

ODOL jest niedościgniony pod względem antyseptycznego działania i przyjemnego smaku.

### Państwowa zapomoga dorożna na m. morzec

Urząd zasiłkowy dla bezrobotnych — podaje do wiadomości, że w piątek dnia 27 marca r. b. rozpoczęła się wypłata za pomogi doraźnej za miesiąc marzec r. b. bezrobotnym, posiadającym rodzinę na utrzymaniu, którzy zgłosili się do biura urzędu zasiłkowego dla bezrobotnych przy ul. 28-go pułku Strzelców Kaniowskich nr. 32, w czasie od dnia 9-go do 16 marca r. b. Samotni prawa do zapomogi nie mają.

Wypłata odbywa się w wymienionym wyżej lokalu urzędu w czasie od godziny 9-ej do 14-ej, według następującego porządku:

Dziś, we wtorek, dnia 31 marca r. b. litery: T. U. W. Z. Z.



Dawno niewidziany, a przez  
pleć piękną oczekiwany

## Iwan Petrowicz

w rewelacyjnym filmie  
dźwiękowym

## KRÓL PARYŻA

oraz primadonna opery  
warszawskiej

## Helena Lipowska.

wkrótce w Grand-Kinie.

# SERCE NA ULICY

Dziś i dni  
następnych.

## LUONA

Dziś i dni  
następnych.

Niebывały program świąteczny. — Najpotężniejsze  
dźwiękowe arcydzieło filmowe.

# „Koniec świata”

Gigantyczna wizja  
przyszłości reżyserji  
**Abla Gance'a.**

Początek seansów o godzinie 4-ej po poł., w soboty, niedziele i święta  
o godzinie 12-ej w południe. — Ceny miejsc zwykłe, na 1 seans od 1 zł.  
w soboty, niedziele i święta od 12-ej do 3-ej po 75 gr. i 1 zł.

Passepartout i bilety bezpłatne na przedział 7 dni nie-  
ważne. — Jubileuszowe karty premjowe ważne bez ogra-  
niczenia.

Dźwiękowe



Ostatnie 2 dni.

Początek seansów o godzinie 4-ej po poł., ostatni seans  
o godzinie 10.15 w czw., w sobotę i niedziele o godzinie  
12-ej w poł., rest tui o godzinie 10.15 w czw. — Ceny miejsc  
na pierwsze seanse od 1. na po ankach 75 gr i 1.

Wesoły tydzień.

W ciągu 7-ich godzin bez przerwy bawić będą publiczność:

Wielki program humoru, śmiechu i dowcipu!

Kapitałna para komików  
**Stan Laurel i Oliver Hardy**  
w niezwykłej komedji erotycznej

## „Nocna Eskapada”

## Nasza Banda

Znak miły zespołu „Czerwony Dzieci”

Fenomenalna trójka psów pod wodzą reżysera  
Renro w rewelacyjnym filmie

## „Psi Trójka”

(z słynnej serii „Mówiące psy”)  
zdrada, morderstwa, zabójstwa i sąd psi.

## „PIRACI”

Najnowsze przebiegi mordercze.

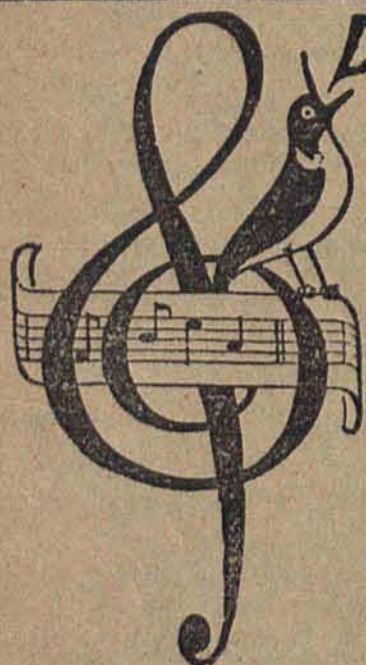

DZWIĘKOWY KINOTEATR

## „CAPITOL”

# MAURICE CHEVALIER

jako

# „PIEŚNIARZ PARYŻA”

Hojnie obdarzy swych wielbicieli, beztróskim uśmiechem, szczerym humorem, czarem swych piosenek.

**NADPROGRAM: Wspaniały dodatek dźwiękowy.**

Początek seansów 1-go 12.30 ostatniego 10.15 w święta, w dni powszednie od 4.30 ostatniego 10.15.







### Świątna obsługa prasowa

Nasi czytelnicy znaleźli we wczorajszej „Republika” szczegółowy opis wyładowania Marszałka Piłsudskiego w Gdyni na podstawie telefonogramu naszego gdyńskiego korespondenta, red. Wojniczka oraz opis przybycia Marszałka do Warszawy również na podstawie własnej relacji naszego korespondenta red. Bestermana. Krótki komunikat o tem rozesłała również do prasy agencja oficjalna PAT.

Równocześnie z „Republiką” na ulicach Łodzi pojawiło się w sprzedaży inne pismo codzienne, którego tytuł dyskretnie przemilczymy. W tym dzienniku nie wyczytaliśmy ani słowa o przybyciu Marszałka Piłsudskiego do Polski, natomiast na pierwszej stronie zamieszczono tam następujące wiadomości:

1) że pp. premier Ślask i wicemin. Beck MAJĄ ZAMIAR udać się do Gdyni.

2) że w kanale La Manche morze jest lekko wzburzone.

3) że koło Antwerpii na morzu panuje mgła.

4) Ostatnią wiadomość („telegram własny”) podajemy już w całości. Pochodzi ona z Warszawy i brzmi:

„Według wiadomości telefonicznych, nadeszłych tu z Gdyni do godziny 8-ej rano, nie sygnalizowano jeszcze na widnokręgu kontrtorpedowca „Wicher”. Również port w Hellu donosi, że na pełnym morzu nie widać go również. — W Warszawie utrzymuje się pogłoska, że Marsz. Piłsudski przybędzie do stolicy przez Niemcy drogą lądową.”

\*

Ludzie kochani! Ratunku! Wystrzegajcie się! Kiedy Marszałek Piłsudski śpi spokojnie po podróży w łóżku swem w Belwederze, kiedy prasa z prawdziwego zdarzenia donosi już wyczerpująco o przebiegu podróży w Polsce, przychodzi taki „dziennikarz” i prawi o tem, że Marsz. Piłsudski pojedzie do Warszawy przez Niemcy! To jest szczyt „sprawności” informacyjnej.

### Jak wydają 100 zł.

Kasy chorych w Polsce

Jak wynika z opracowanej ostatnio statystyki, Kasy Chorych w Polsce wydają przeciętnie każde 100 złotych w następujący sposób:

Największą pozycję, mianowicie 29 zł. 59 gr. stanowią wydatki na zasiłki pieniężne dla ubezpieczonych; następnie 18,91 zł. wydatkuje się na pobory lekarzy. Dentyści Kasy Chorych otrzymują przeciętnie z każdego 100 złotych ogólnych wydatków 2,81 zł., akuszerki 1,63 zł. Na środki lecznicze wydane się 17,21 zł., na pomocniczy personel 0,64 zł., na przewozy chorych i środków lekarskich 7 zł., na wydatki administracyjne 8,79 złotych.

Pozatem z każdego 100 zł. Kasa Chorych wydaje przeciętnie 17,25 zł. na koszty utrzymania zakładów leczniczych dla ubezpieczonych i opłat w szpitalach.

### Umowy zbiorowe

Projekt ustawy będzie wniesiony do sejm

Jak się dowiadujemy ministerstwo pracy i opieki społecznej opracowuje projekt ustawy o umowach zbiorowych dla robotników i pracowników umysłowych.

Prace nad przygotowaniem w ostatecznej formie powyższego projektu ustawy są już na ukończeniu i w krótkim czasie będzie on przedłożony radzie ministrów do zatwierdzenia i następnie wniesiony do sejm.

### Dyżury aptek

Dzisiaj w nocy dyżurują następujące apteki: Suka, M. Kasperkiewicz (Zgierska 54), Suka, J. Sittkiewicz (Kopernika 19), M. Lipieca (Piotrkowska 193), A. Rychtera i B. Łoboda (11-go Listopada).

# OD SOBOTY DO PONIEDZIAŁKU

wszystkie instytucje i urzędy będą nieczynne.

## Uruchomienie dodatkowych pociągów świątecznych

We wszystkich urzędach państwowych praca do Wielkiego Piątku włącznie odbywać się będzie zupełnie normalnie. W Wielką Sobotę urzędowanie zostaje zawieszane. W niedzielę i poniedziałek wszystkie biura wogóle nie będą czynne. Normalne urzędowanie rozpoczyna się dopiero we wtorek o godz. 8 rano. Dotyczy to urzędu wojewódzkiego, starostwa, komendy policji, izby skarbowej, urzędów skarbowych, kuratorium okręgu szkolnego, inspektoratu szkolnego, inspektoratu pracy i t. d.

W biurach samorządowych w Wielki Piątek urzędowanie trwać będzie do godziny 1 w poł., a w Wielką Sobotę do godz. 12 w poł.

Bank Polski kończy wypłaty w Wielki Piątek o godz. 10 i pół rano, a w Wielką Sobotę o godz. 10 rano. Urzędowanie w P.K.O. kończy się w Wielki Piątek i Wielką Sobotę o godz. 12 w południe.

Podobnie jak godziny w Banku Polskim obowiązywać będzie urzędowanie w Banku gospodarstwa krajowego.

W sklepach kończy się praca w sobotę o godz. 5 po poł. O tej samej porze zostaną zamknięte restauracje, kawiarnie i inne lokale rozrywkowe.

Teatry w piątek, sobotę i niedzielę będą nieczynne. Przedstawienia rozpoczyna się dopiero w poniedziałek. Kina natomiast rozpoczynają przedstawienia w pierwszy dzień świąt od godz. 12 w południe.

Tramwaje zjadą do remizy o godz. 6 po poł. w sobotę. Ostatni tramwaj zjedzie o godz. 8-ej. W pierwszym dniu świąt tramwaje nie będą kursowały przez cały dzień. W nocy z niedzieli na poniedziałek wyjadą dopiero na miasto tramwaje nocne, a w poniedziałek ruch tramwajowy będzie już normalny.

Ze względu na słaby stosunkowo ruch towarowy na kolejach w okresie świątecznym, ministerstwo komunikacji zarządziło, aby na okres świąt ruch towarowy był wstrzymany.

Natomiast dla komunikacji pasażerskiej zostanie uruchomiony szereg pociągów dodatkowych, ze względu na wielką frekwencję podróżnych w czasie przed i poświątecznym.

Dodatkowe pociągi zostały ustalone jak następuje:

Z dworca Łódź — Fabryczna do Warszawy odejście dodatkowy pociąg w dn. 4 kwietnia o godz. 19.20 (przyjazd do Warszawy o godz. 21.55). Z Warszawy do Łodzi wyjedzie pociąg tego samego dnia o godz. 13.40 i przybędzie o godz. 16.40.

Poza tem będą uruchomione specjalne pociągi, łączące nasze miasto z uzdrowiskami zimowymi z przesiadaniem w Kolużkach.

Do Zakopanego i Krynicy odejście specjalny pociąg z wagonami 1, 2 i 3 klasy w dniu 3 kwietnia (w Kolużkach pociąg ten będzie o godz. 22.30) i przybędzie do Zakopanego o godz. 8.05 a do Krynicy o godz. 8.48. Podobnie pociągi powrotne z Zakopanego i Krynicy wyjadą w nocy z 6 na 7 kwietnia. Odjazd z Zakopanego o godz. 22.10 a z Krynicy o godzinie 20.40.

Do Krakowa uruchomiony będzie dodatkowy pociąg pospieszny w dniu 3 kwietnia (z połączeniem w Kolużkach). Powrotny wyruszy z Krakowa w nocy z 6 na 7 kwietnia. W Kolużkach pociąg ten będzie o godz. 17.30 dlatego też wyjazd z Łodzi nastąpić musi o godz. 16.20 (k).

*Pixavon-Shampoo*  
czyni włosy miękkimi i puszystymi

## Amnestja!

Wszelkie kary administracyjne będą darowane.

Wczoraj w Łodzi rozpowszechniła się wiadomość o zamierzonej amnestji za wykroczenia administracyjne.

Zwróciliśmy się natychmiast do kompetentnych czynników, skąd otrzymaliśmy następujące informacje:

Władze administracyjne otrzymały zawiadomienie z ministerstwa spraw wewnętrznych, że ministerstwo wnosi do sejmu projekt ustawy o amnestji za wykroczenia administracyjne celem ulżenia obywatelom w okresie kryzysu gospo-

darczego. Amnestja obejmuje wszystkie kary, za równo grzywny jak i aresztu, nałożone przez władze administracyjne za wszelkiego rodzaju wykroczenia przeciwko przepisom administracyjnym i policyjnym.

Amnestja obejmuje kary, nałożone na właścicieli domów, sklepy, zakłady przemysłowe, oraz na poszczególnych obywateli za niestosowanie się do zarządzeń władz. (b)

# Zabójstwo nauczyciela gimnazjalnego

Policja aresztowała czterech uczniów bełchatowskiej szkoły handlowej, podejrzanych o zbrodnię.

„Zabili mnie uczniowie” — zeznał przed śmiercią nauczyciel

Jak już donosiliśmy, onegdaj wieczorem, został zamordowany profesor szkoły handlowej w Bełchatowie pod Piotrkowem Tomasz Chodźko. Wszczęte przez policję dochodzenie, ustaliło, następujące okoliczności zbrodni: Professor Chodźko spędził niedzielny wieczór w kinie, które opuścił o godzinie 10-ej.

Gdy wracał z kina, w pobliżu kamienicy, w której zamieszkiwał, zagroziłi mu drogę facys młodzieńcy (nazwisk, ani rysopisu dotychczas dokładnie nie ustalono).

Professor Chodźko nie spodziewał się napaści i nie zdążył nawet krzyknąć.

Jeden z napastników zadał mu kilka ciosów w głowę jakimś żelaznym przedmiotem.

Prof. Chodźko oparł się o mur domu, dzięki czemu zdołał się utrzymać na nogach. Napastnicy, korzystając z ciemności nocnych, szybko skryli się.

Po pewnym czasie profesor dowiółkł się do mieszkania. Otworzyła mu służąca.

— Napadli na mnie uczniowie — rzekł jej słabym głosem. Idź po lekarza.

Służąca, wiedząc, iż jej chlebowadca jest człowiekiem nerwowym i bardzo przesadnym, początkowo nie przywiązywała wielkiej wagi do jego słów i nie poszła po lekarza. Gdy jednak po godzinie weszła do pokoju profesora, zrozumiała, iż istotnie coś musiało się stać.

Chodźko leżał na łóżku trupio bładny i z trudnością wydobywał z siebie głos. — Błagam cie, idź po dyrektora i lekarza — rzekł do dziewczyny.

Służąca tym razem już natychmiast zastosowała się do życzenia profesora. Po upływie kilkunastu minut do mieszkania przybył dyrektor szkoły handlowej, w której prof. Chodźko wykładał oraz jeden z bełchatowskich lekarzy.

Prof. Chodźko dawał już wówczas słabe oznaki życia.

— Zabili mnie uczniowie! — powiedział do przybyłych. Chciał on widocznie jeszcze coś powiedzieć, lecz nie mógł już wydobyć ze siebie ani jednego słowa.

Po krótkiej agonji przeniósł się do wieczności.

Zwłoki przewieziono do miejscowego prosekutorjum, celem dokonania sekcji, która niewątpliwie dokładnie ustali przyczynę śmierci. Jak nas informują władze policyjne

przesłuchały wczoraj wszystkich uczniów starszych klas szkoły handlowej. W godzinach popołudniowych czterech z pośród nich aresztowano, jako podejrzanych o zbrodnię. Aresztowani wprawdzie nie przyznają się do winy, lecz władze posiadają jakieś dane, iż ci uczniowie odegrali pewną rolę w zabójstwie.

Prof. Chodźko był uważany w Bełchatowie za jednego z najlepszych wykładowców i naogół cieszył się sympatją młodzieży. Ze względu jednak na to, iż był bardzo bezwzględny wobec leniwych i nieobowiązkowych wychowanków, ostatnio miał wśród młodzieży szkolnej wrogów, odgrających się mu zemsta. —d.—

Nieście pomoc  
najbiedniejszym

Tylko Herbatka LIPTONA



TEATR MIEJSKI. Marja Modzelewska i Stefan Jaracz w „Artystach”.

Dziś we wtorek i jutro w środę tylko dwa razy sensoryjne barwne widowisko Wattersa i Hopkinsa „Artyści”, których popisowe role odtworzy świetna para popularnych artystów: kapitalny Stefan Jaracz i Marja Modzelewska, która odśpiewa popularne szlagiery Hemara jak: „Pensylwania”, „Wspomnij mnie” i inne. Reżyserja Stefana Jaracza. W nnych waźniejszych rolach: Niedziałkowska, Krzywicka, Butkiewicz, Kijowski. Lenk i Madaliński.

TEATR KAMERALNY.

Dziś we wtorek i w środę ciesząca się nieślabującym powodzeniem ultra-współczesna, wesoła komedia Hirschefelda „Kort, sport i miłość”. W próbach pod reżyserją K. Szuberta komedia popularnego artysty warszawskiego Mariana Maszyńskiego „Komic i Początek”.

TEATR POPULARNY.

Przedstawienia zawieszono z powodu prób z repertuaru świątecznego. Premiera pięknej Holenderki”. Na święta dana będzie premiera niegranej i jeszcze w Łodzi najefektowniejszej operetki Lezara „Piękna Holenderka” w reżyserji R. Uralskiego.

TEATR POPULARNY W SALI GEYERA Piotrkowska Nr. 295.

W nadchodzące święta Wielkiejnocy Teatr Popularny w sali Geyera wystawia pod reżyserją dyr. J. Piłskiego potężne dzieło w 5-ciu aktach L. Tolstoja p. t. „Zmartwychwstanie” z udziałem zwyciężonego chóru rosyjskiego, który odśpiewa szereg pieśni rosyjskich specjalnie zastosowanych do sztuki pod kier. p. G. Oriowa. Bilety w cenie od 50 do zł. 2,50 do nabycia codziennie w kasie teatru od godz. 5 do 7 wiecz.

DZIECI DLA DZIECI.

Zapowiedziany na poniedziałek, dnia 6-go kwietnia o godzinie 12-jej w południe kabaret dziecięcy w Filharmonji z udziałem młodocianych sił artystycznych z cudownymi dziećmi Bronia i Lilka na czele w połączeniu z 3-ma konkursami: tanecznym, śpiewaczym i deklamacyjnym, wywołał w mieście naszym — jak było do przewidzenia — olbrzymie zainteresowanie. Dziś (t. j. 31 b. m.) o godzinie 5-jej po poł. odbędzie się w sali Filharmonji próba dla dzieci, które nadesłały swe zgłoszenia do udziału w konkursie. Sądząc z ilości nadesłanych zgłoszeń, przypuszczać należy, że widowisko poniedziałkowe będzie zaiste nad wyraz interesujące i niewątpliwie cieszyć się będzie zasłużonym powodzeniem.

OSTATNI WIECZÓR WIKTORA CHENKINA.

Wiktor Chenk'in, którego ostatni wieczór odbędzie się w sali Filharmonji we wtorek, dnia 7-go kwietnia, wzywa się we wszystkie przez siebie wykonywane postacie z siłą wprost niewyważoną. Kostjum, maska, gestykulacja, wymowa, subtelność i wyrazistość interpretacji uzupełniają się wzajemnie w sposób godny zachwytu. Ostatni koncert zapowiada w programie: Nowe pieśni Błazna, nowe pieśni cygańskie, nowe pieśni żydowsko-chasydzkie, nowe pieśni Berangera i nowe pieśni kaukaskie (Kinto).

Z WYSTAWY OBRAZÓW A. BEHRMANA.

Dowiadujemy się, iż wobec dużej frekwencji wystawy znanego artysty, malarza A. Behrmana (Moniuszki Nr. 2), przedłużona została nieodwołalnie do 9-go kwietnia. W ten sposób, do tychczasowi „abstynenci” będą mieli możność w okresie świąt Wielkanocnych ja zwiędzić. Wystawa otwarta od godziny 10-jej rano do 10-jej wieczór. Wstęp dla dorosłych 50 groszy, dla młodzieży 30 groszy.

OSZCZĘDNOŚĆ.

Inicjatywa rządu w sprawie redukcji cen na artykuły pierwszej potrzeby wywołała duże zainteresowanie również w sferach samochodowych.

Statystyki wykazują, że sprzedaż samochodów drogiej spada do minimum, natomiast cyfra sprzedaży pewnych samochodów o cenie umiarkowanej, w roku 1930 znacznie wzrosła.

Przyczyn tego zjawiska nie należy szukać wyłącznie w różnicy ceny, gdyż ta, rozłożona na większą ilość rat, nie gra tak dużej roli. Decydującym czynnikiem w tym wypadku były koszty eksploatacji, t. j. duże zużycie paliwa, gum i t. p. oraz drogie części zamienne.

Samochody Citroen należą właśnie do tych niedroгих samochodów, których sprzedaż w roku ubiegłym mimo kryzysu znacznie wzrosła. Reprezentują one bardzo wysoką klasę, a jednak ceny ich są bardzo niskie, gra tu dużą rolę częściowa produkcja w kraju, we własnej fabryce w Warszawie, a ponadto zapewnienia wszystkie korzyści, których wymaga doświadczony automobilista.

Niskie zużycie paliwa i gum, wielka trwałość dają w rezultacie bardzo niskie koszty eksploatacji, zaś tania wżorowa obsługa i bardzo niskie ceny części zamiennych obniżają do minimum koszty konserwacji.

Zniżka cen na części zamienne, przeprowadzona ostatnio, jest nowym dowodem owocnej i pozytywnej dla świata automobilowego działalności warszawskiej fabryki Citroen.

Wszystkie korzyści które może dać samochód Citroen, zarówno dzięki swym nieporównywalnym zaletom, jak i doskonałej organizacji obsługi, opartej o tę własną fabrykę warszawską, stwarza im uprzywilejowaną, a nawet wprost konkurencyjną sytuację na rynku polskim.

Pełna tabela wygranych 18-go dnia ciągnięcia 5 klasy loterii państwowej.

Table with columns for prize amounts (e.g., Po 5.000 zł., Po 3.000 zł.) and lists of winning numbers.

Dla orientacji Ogółu!

Jedna z miejscowych kolektur usiłowała wprowadzić ogół w błąd, przypisując sobie główną wygraną 17-go dnia ciągnięcia z 20,000 na Nr. 138392, a która w rzeczywistości padła w naszej kolekturze. Celem ścisłego poinformowania opinii publicznej w tej sprawie, zaznaczamy, co następuje:

Los Nr. 138392, na który padła powyższa wygrana, pochodzi z naszej własnej kolektury, o czym świadczy najwyraźniej pieczątką firmową, uwidocznioną na losie. Nabyty on został w kantorze naszym przy ul. Piotrkowskiej Nr. 22 przez 3-ech graczy: 1) pół losu nabył pracownik umysłowy z ul. Narutowicza, 2) jedną czwartą — właściciel księgarni z ul. Brzezińskiej, 3) jedną czwartą panna przy rodzicach z ul. Pomorskiej. Z tych trzy czwarte losu zostały już przez nas zrealizowane i wywiezione dla orientacji w oknie wystawowym, ostatnia zaś jedna czwarta losu wspomnianą kolekturą nabyła od jednego z naszych graczy w dniu wylosowania tegoż numeru o godz. 6-jej wiecz. co bynajmniej nie świadczy o szczęściu tej kolektury. Oczywiście, że zamiar firmy tej wprowadzenia ogółu w błąd w zupełności zawiódł i jej niefortunny pomysł reklamowy chybił swego celu.

Z poważaniem prawdziwie najszcześliwsza kolektura

S. JATKA Piotrkowska 22, Piotrkowska 66.

Table with columns for prize amounts (e.g., 10.000 zł., 3.000 zł.) and lists of winning numbers.

STAWKI:

Table with columns for prize amounts (e.g., 199 200 2 373 670 966 1240 87 420 92 503) and lists of winning numbers.

Table with columns for prize amounts (e.g., 442 768 807 942 38067 123 59 221 495 784 95) and lists of winning numbers.

LOSOWANIE LOTERII FANTOWEJ NA RZECZ OCHRONKI PRZY PARAFII ŚW. JANA.

W dniu wczorajszym t. j. 30 marca r. b. odbyło się ciągnięcie loterii fantowej na rzecz budowy ochronki przy parafii św. Jana w Łodzi. Losowanie odbyło się w obecności notariusza p. Rosemana, kontrolera urzędu skarbowego p. Klichy i oraz członków kolegium kościelnego i członków zarządu Stow. Panien parafji św. Jana.

WIELKANOC — TO ŚWIĘTA RADOŚĆ!

W niektórych okolicach istnieje jeszcze zwyczaj wzięcia najbliższym drobnych urominików również podczas świąt wielkanocnych. Tradycyjna kawa świąteczna nie może się zadbać miara obfite bez chleba lub tortu, przewidzianego według przepisów dla Ostka. Każda gospodyni przymus, że poczyna świętować, przynajmniej, a początek bardzo smaczny, przez co wywołuje musi radość i zadowolenie wszystkich biesiadników.



## Polska i unja celna niemiecko-austrjacka

Od chwili kiedy po raz pierwszy zbieraliśmy na tem miejscu głos w sprawie unii celnej austro-niemieckiej (było to nazajutrz po publikacji zasadniczej treści protokołu berlińskiego) nowo-wytworzona sytuacja nie wyklarowała się wprawdzie, jednakowoż dadzą się już o niej wysnuć pewne wnioski i przypuszczenia.

Jak łatwo było przewidzieć państwem, które pierwsze podniosło alarm okazała się Francja, dopatrując się w akcie austro-niemieckim pogwałcenia traktatów zwłaszcza saint-germańskiego i układu genezyńskiego o pomocy finansowej z roku 1922. Sekunduje jej ze względów i politycznych i gospodarczych bezpośrednio zainteresowana Czechosłowacja, a ze względów politycznych — Włochy i Anglia.

Echo wydarzenia w Polsce jest mniej więcej jednolite. Każdy zdaje sobie sprawę z trudności, wylaniających się dla nas wskutek powstania na naszej zachodnio-południowej granicy jednolitego bloku gospodarczego niemieckich państw wysoko uprzemysłowionych o wzmocnionej sile, a nadto wskutek łatwego objęcia Austrii zatargiem gospodarczym, panującym między nami a Rzeszą.

W ustosunkowaniu się naszej opinii niewątpliwie rolę odgrywa także i świadomość, że walka z zamierzoną unją będzie bardzo ciężka; nawet akcja francuska wobec znanego zaangażowania się Francji w koncepcjach celnej Pan-Europę z konieczności idzie tylko w kierunku formalnego uzgodnienia unii ze stypulacjami traktatów międzynarodowych.

To wszystko powoduje, że opinia nasza raczej wagę przywiązuje i przywiązuje do pewnej akcji kontr-ofensywnej, aniżeli do pasywnej obrony przed nią.

Na tem też tle pojawił się szereg koncepcji, bardziej lub mniej płynnych o unii celnej polsko-czechosłowackiej i o bloku Polski, Czechosłowacji, Jugosławii, Rumunii i Grecji, ewent. także Bułgarii.

Wydaje się dużo przedwczesnym mówienie dzisiaj o tworzeniu nowych ustrojów gospodarczo-terytorjalnych, które mogłyby wchłonąć Polskę bez wstrząsów. To pewna. Z drugiej jednak strony od dawna nie miała Polska tak podatkowej chwili, jak dzisiaj, do podjęcia i to z szansami powodzenia roli, przewodnika całej grupy państw południowo-wschodniej Europy, z zapewnieniem dla siebie także i w tej grupie korzyści moralnych, politycznych i gospodarczych.

Już konferencja warszawska państw agrarnych przekonała, jak niektóre hasła — należycie postawione — mogą przyczynić się do zesrodkowania wokół Polski wspomnianej grupy. Myśl preferencji celnej na produkty agrarne europejskie, któraby zapewniała relatywnie całkiem niskie nadwyżce produkcji zbożowej europejskiej ulokowane na rynkach Europy z pierwszeństwem przed ogromną nadwyżką zbożową pozostałych części świata okazała się w praktyce czynnikiem o potężnej akcji.

Sila uderzeniowa tych i tym podobnych hasel państw agrarnych oczywiście wzmacnia się znakomicie w chwili obecnej, kiedy Niemcy zajęte są ugrunтовaniem się jako jednolitego obszaru gospodarczego o wysokim typie uprzemysłowienia.

Należy spodziewać się, że z naszej strony moment nie będzie przespany i że nowy fakt accompli, wobec którego wylły nas Niemcy przy swoich utraczonych skutkach przyniesie nam także i dodatnie.

Dr. A. Z.

## Ford-sportowy

2-u osobowy w cenie zł. 2.500

sprzedam.

Wiadomość tel. 101-04

## Dziś podpisana będzie umowa kartelowa. Konferencja z udziałem p. H. Gliwica.

W ciągu całego wczorajszego dnia odbywała się w lokalu związku eksportowego konferencja komisji, powołanej do utworzenia Zrzeszenia producentów przędzy bawełnianej, z superarbitrem b. ministrem Hipolitem Gliwicem. Mimo, iż obrady przeciągnęły się do późna w nocy nie zdołano wyczerpać całego tematu. Najtrudniejszym orzechem do zgryzienia była sprawa znalezienia klucza, który ma być stosowany przy zmianach uruchomienia. Celem znalezienia tego klucza przeprowadzane są szczegółowe obliczenia.

W rezultacie całonocnych obrad superarbitr stwierdził, z całą stanowczością, iż sprawę doprowadzi do pożądanego wyniku.

Prawie nie ulega wątpliwości, iż umowa kartelowa będzie podpisana przez arbitrow jeszcze w ciągu dzisiejszego dnia. Gdyby jednak nie zdołano zakończyć dzisiaj sprawy, p. Gliwic przybędzie ponownie do Łodzi w czwartek.

Dowiadujemy się, iż superarbitr przed przybyciem do Łodzi odbył naradę z ministrem przemysłu i handlu p. Prystorem.

## Kryzys w łotewskim przemyśle włókienniczym spowodowały sowieaty przez wycofanie swych znacznych zamówień

Przemysł włókienniczy na Łotwie był dotychczas poza nawiasem ogólnoswiatowego przesilenia tej gałęzi produkcji. Poza pewnym izolowaniem Łotwy od kryzysu, który w tym kraju nie wyraził się z taką mocą, jak gdzieindziej, tamtejszy przemysł włókienniczy był w położeniu szczególnie korzystnym, dzięki z roku na rok wzrastającym zamówieniom sowieckim.

Eksport łotewskich wyrobów włókienniczych wynosił w roku 1926 tylko 3.200 latów, a w roku 1927 — po zawarciu umowy handlowej z Sowietami — eksport wzrósł od razu do 659 tysięcy latów i, przechodząc w roku 1928 przez 4.347 tysięcy, wynosił za 1929 r. już 15,7 milionów latów. Według danych tymczasowych, ogłoszonych w „Economist” — organie łotewskiego ministerstwa finansów — cyfra ta spadła w roku 1930 bardzo pokaźnie.

Również w roku bieżącym „Torgpredstwo” ryzykuje nie kwapiąc się z udzielaniem zamówień tamtejszemu przemysłowi.

Z uwagi już nie na wzrost, lecz na

## Szacowanie remanentów a wymiar podatku dochodowego

Sprawa szacowania remanentów przy ustalaniu dochodu, podlegającego podatkowi dochodowemu, dotyczy tylko tych podatników, którzy prowadzą księgi handlowe. Sama ustawa o podatku dochodowym nie normuje w sposób wyraźny tej sprawy. Rozporządzenie wykonawcze postanawia, że dla szacowania przedmiotów majątkowych przy sporządzaniu inwentarza decydują postanowienia ustawy handlowej, zwyczaj kupiecki i w ich granicach uznanie kupca, byle przepisy buchalterji były przestrzegane. Z zestawienia dzielnicowych kodeksów handlowych wynika, że zasadniczo przepisy te holdują naogół zasadzie, iż wartość remanentów winna być szacowana według kosztów własnych, a gdyby te koszty były wyższe od ceny rynkowej, to według tej ostatniej.

Wychodząc z tych założeń ministerstwo skarbu wyjaśniło w okólniku, iż w myśl zasad ciągłości bilansowej podwyższona w jednym roku wartość remanentów musi być potrącona w roku następnym; władze wymiarowe win-

ny zwracać uwagę nie tylko na to, aby remanenty nie były szacowane za nisko ale także płatnik nie szacował remanentów za wysoko, celem ukrócenia dochodu podatkowego w roku następnym.

Przy badaniu szacowania remanentów należy stosować zasadę, że jeżeli podatnik obowiązany do przedstawienia prawidłowych ksiąg handlowych rok rocznie stosuje te same normy szacowania remanentów, zasadniczo nie należy kwestionować tego oszacowania, chociażby było ono nieco niższe od kosztów własnych lub cen rynkowych, lub od ceny rynkowej. Natomiast należy podwyższyć do kosztów własnych lub cen rynkowych szacowanie remanentów u płatników, którzy często zmieniają zasady szacowania oraz u tych płatników którzy nie są obowiązani do prowadzenia prawidłowych ksiąg. W tym ostatnim wypadku dlatego, że płatnik taki może w następnym roku zaniechać prowadzenia ksiąg i wtedy różnica w szacowaniu nie zostałaby opodatkowana.

W dniu dzisiejszym narady z superarbitrem rozpoczną się od samego rana. W najbliższych dniach po zawiązaniu kartelu zostanie zwołane walne zgromadzenie. Dowiadujemy się również, iż na wypadek wylamania się jakiegokolwiek firmy z postanowień kartelowych będą do niej przez rząd zastosowane represje.

W dniu dzisiejszym narady z superarbitrem rozpoczną się od samego rana. W najbliższych dniach po zawiązaniu kartelu zostanie zwołane walne zgromadzenie. Dowiadujemy się również, iż na wypadek wylamania się jakiegokolwiek firmy z postanowień kartelowych będą do niej przez rząd zastosowane represje.

całkowicie od nowa powstanie eksportu łotewskiego do Rosji oraz z uwagi na fakt, że podczas gdy w ciągu ostatnich czterech lat wyprodukowano za 15 milionów latów tkanin na eksport, konsumpcja wewnętrzna wzrosła tylko o 2 miliony latów — brak zamówień sowieckich na Łotwie staje się zjawiskiem niezwykle groźnym.

Jedną z najważniejszych fabryk — zakłady przemysłowe Jegielskiej Manufaktury — zwróciła się w ostatnim tygodniu do Banku Łotwy o przyznanie niewielkiego kredytu zastawowego na wypłatę robotnikom. Bank Łotwy odmówił firmie, która zabiegała dalej w ministerstwie finansów o uzyskanie gwarancji pod zastaw swych nieruchomości. Dopiero po tej gwarancji instytucja emisyjna łotewska udzieliła firmie żadanego kredytu.

Mniejsze zakłady przemysłu włókienniczego ograniczają produkcję z dnia na dzień. Bezrobocie obejmuje i tę dziedzinę pracy, dotychczas, dzięki zamówieniom sowieckim, pracującą w pełnym zakresie.

## Podatki w kwietniu

W miesiącu kwietniu r. b. przypada termin płatności następujących podatków:

Do 15 kwietnia podatek przemysłowy od obrotu od przedsiębiorstw przemysłowych i handlowych, prowadzących prawidłowe księgi handlowe. W ciągu całego miesiąca kwietnia płatność i raty podatku gruntowego za rok 1931.

Pozatem w kwietniu winny być również wpłacone podatek dochodowy od uposażeń i emerytur, w terminie 7 dni od daty dokonania potrąceń. Podatek ten po raz pierwszy w kwietniu r. b. wnoszony być musi wraz z nowowprowadzonym dodatkiem do tego podatku w wysokości 10 proc.

W kwietniu wnoszone być muszą podatki rozłożone na raty i odroczone z terminem płatności na kwiecień, tudzież nowe wymierzone podatki z tymże terminem. (a)

## Podatek obrotowy od sprzedaży licytacyjnych

Urzędy skarbowe otrzymały okólnik min. skarbu w sprawie pobierania podatku obrotowego od obrotów, osiągniętych w drodze egzekucji sądowej. Powołując się na odnośne orzeczenie Trybunału administracyjnego władze skarbowe wyjaśniły, że egzekucyjna sprzedaż dokonywana przez komorników, odbywa się na rachunek właściciela przedsiębiorstwa, a okoliczność, że z mocy ustawy wola właściciela zastępuje oświadczenie sądu, w niczem nie odbiera takiej sprzedaży charakteru przewidzianego w ustawie o podatku przemysłowym. Wobec tego w wypadku, gdy zapas towaru płatnika został sprzedany w drodze egzekucji na rzecz wierzycieli przedsiębiorstwa podatek od obrotu, w wysokości uzyskanej ze sprzedaży przymusowej winien być przez płatników uiszczony, albowiem ustawa pociąga pod pojęcie obrotu wszelkie bez wyjątku transakcje, dokonane w przedsiębiorstwie handlu towarowego. a

## Producenci jedwabiu przeciw nieuczciwej konkurencji

Na ostatnim zebraniu producentów naturalnego jedwabiu w Łodzi, reprezentujących przeszło 4000 warsztatów tkackich obradowano nad sprawą stosunków, które ostatnio zapanowały w branży jedwabiu naturalnego na skutek polityki niektórych przemysłowców, dążących do opanowania rynku przez utrudnienie kontaktu z zagranicą innym firmom.

Jak wiadomo firmy, przetwarzające jedwab naturalny, wysyłają wobec braku krajowych wykończalni wyprodukowany towar dla uszlachetnienia zagranicę. Na tem oparła się grupa dążąca do odcięcia pozostałych firm od zagranicy.

Postanowiono przy Stowarzyszeniu fabrykantów przemysłu włókienniczego w Łodzi utworzyć samodzielną sekcję producentów naturalnego jedwabiu, która składać się będzie z firm pracujących zarobkowo oraz na rachunek własny.

Za główne zadanie sekcja uważa uzdrowienie stosunków w branży jedwabnej przez wyeliminowanie czynnika nieuczciwej konkurencji. (a)

## NOTOWANIA BAWELNY.

Liverpool, 28 marca.  
Bawełna amerykańska — zamknięcie: marzec 5,74, kwiecień 5,76, maj 5,79, czerwiec 5,83, lipiec 5,88, sierpień 5,92, wrzesień 5,95, październik 5,99, listopad 6,03, grudzień 6,07, styczeń 6,11, luty 5,15, Loco 5,88

Liverpool, 28 marca.  
Bawełna egipska — zamknięcie: marzec 9,05, maj 8,95, lipiec 9,05, wrzesień 9,16, październik 9,23, listopad 9,23, styczeń 9,37, Loco 9,60.

Aleksandria 28 marca.  
Bawełna egipska — zamknięcie: Sekellariadis: maj 17,57, lipiec 18,03, listopad 18,90, styczeń 19,20, Ashmouni: kwiecień 12,39, czerwiec 12,64, sierpień 12,90, październik 13,18, grudzień 13,38.

Nowy York, 28 marca.  
Bawełna amerykańska — zamknięcie: Loco 10,80, Kontrakt: kwiecień 10,70, maj 10,80, czerwiec 10,91, lipiec 11,05, sierpień 11,13, wrzesień 11,23, październik 11,33, listopad 11,41, grudzień 11,51, styczeń 11,60.

Nowy Orlean, 28 marca.  
Bawełna amerykańska — zamknięcie: styczeń 11,58, marzec 11,73, maj 10,79, lipiec 11,03, październik 11,34, grudzień 11,52, Loco 10,54.







CHOROBY WĄTROBY — KAMIENIE ŻÓLCIOWE  
CHOROBY PRZEMIANY MATERJI LECZA ZIOŁA

**CHOLEKINAZA  
H NIEMOJEWSKIEGO**

**OBJAWY KAMIENI ŻÓLCIOWYCH:**

noczalkowe: Ból w bokach i dołku podsercowym (gdzie schodzą się żebra) Poboiewania w wątrobie skłonność do obstrukcji. Język obłożony Odbijanie gazami, Gorycz i niernok w ustach Wzdęcie i burczenie w kiszki Bóle i zawroty głowy — Podczas ataków: w dołku i wątrobie silny ból który się rozchodzi ku stronie tylnej — w pasie — krzyżu — i sięga aż do łopatki Wzdęcie brzucha rozpadanie żeber, parcie na karkę stołcową Niekiedy wymioty żółta, zimne noły, żółtaczka. — Różne szczegóły kuracji w broszurze Dr. med. T. NIEMOJEWSKIEGO. Do nabycia w Laboratorium fizykochemicznym „CHOLEKINAZA”. Warszawa ul. Nowy Świat Nr. 5 tel. 501.96 (na prowincję wysyła pocztą) oraz w aptekach i składach aptecznych. Cena ruńelka zł. 2.60.

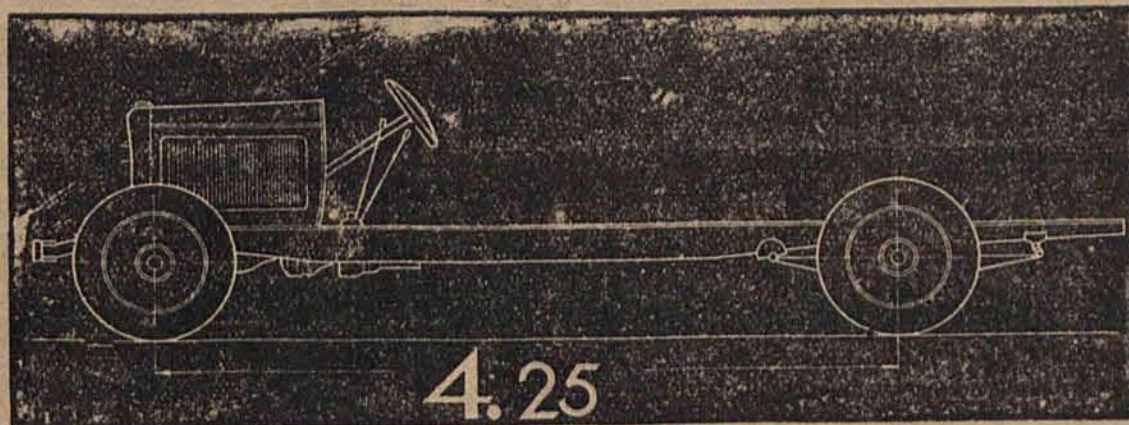

4.25

Rozstaw osi 4 m. 25 cm.

Podwozie ciężarowe i autobusowe

Nośność brutto 2700 kg.

**Cena 14.900 złotych**

Przedsiębiorca, który posiada samochód ciężarowy lub autobus na podwoziu Citroën, zapewnił sobie źródło dużych zysków przy nieznacznym nakładzie pieniężnym.

**Niska cena  
Łagodne warunki spłat  
Tania eksploatacja  
Tania konserwacja**

Dzięki swej doskonałej organizacji sprzedaży i obsługi

**CITROËN**

jest jedyną firmą w Polsce, która może zapewnić swej klienteli maksymalne korzyści tak przy kupnie, jak i w eksploatacji. Własna fabryka w Warszawie pozwoliła stworzyć tę organizację, która zawsze, niezależnie od depresji gospodarczych, daje olbrzymie korzyści posiadaczom samochodów Citroën.

Polskie Towarzystwo Samochodów Citroën w Warszawie  
Czerniakowska 199.

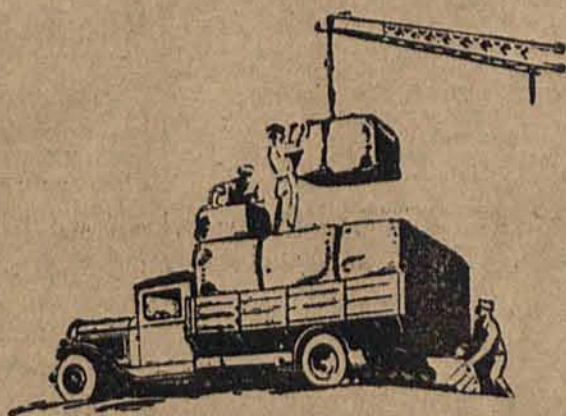
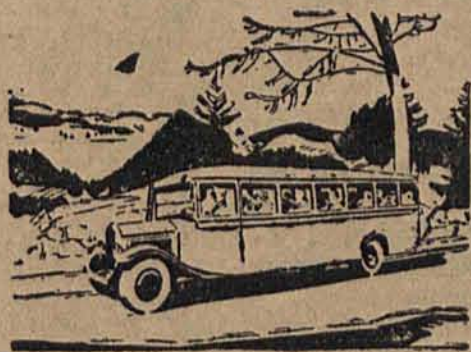

Nie czyńcie eksperymentów ze zdrowiem!

Nie dajcie się na nic innego, rzekomo równie dobrego, namówić

„OLLA”

to marka wyrobiona w ciągu dziesiątków lat.

Także antybiotyczne preparowane



**OGŁOSZENIE.**

Syndyk tymczasowy masy upadłości firmy Norbert Neuman w Łodzi, na mocy art. 512 K. H. podaje do wiadomości, że decyzją Sądu z dnia 20 marca 1931 roku wyznaczony został nowy ostateczny termin sprawdzenia wierzytelności.

Sprawdzenie odbędzie się w dniu 30 kwietnia 1931 r. o godz. 12-tej w poł. w Sądzie Okręgowym w Łodzi w Wydziale Handlowym. Plac Dąbrowskiego Nr. 5. Wierzyciele, którzy do tego terminu nie złożą swych pretensji ulegną skutkom, przewidzianym w art. 513 K. H.

Syndyk tymczasowy:  
adwokat **TADEUSZ KLINGER**  
Łódź, ul. Narutowicza 9, tel. 167-11.

**FARTUCHY**

Szkolne, Biurowe, Lekarskie, Zawodowe, Gospodarskie i Dziecinne w różnych gatunkach, kolorach i wielkościach poleca po cenach przystępnych

**A. SZYLLER**, Łódź, Czarna 66

**ODCISKI**

usuwana  
**RADYKALNIE**  
plyn wyrobku  
Laboratorium Chem. farm.  
**ST. HAMBURGA**  
ŁÓDŹ, GŁÓWNA 50

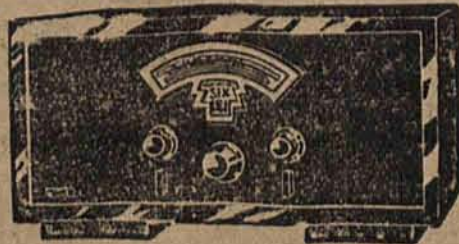

**Odbiór całej kuli ziemskiej**

gwarantujemy na wiedeńskim 6-cio lampowym elektrycznym odbiorniku

**„Hornyphon-Six”**

Zasięg fal: od 12 do 2000 metrów. Selekcja zdumiewająca. Ścisłe wyskalowanie stacji (w metrach.)

„SIX” koncentruje w sobie wszystkie dotychczasowe zdobycze geniuszu ludzkiego na polu techniki radiowej.

Pokazy i sprzedaż: **Radio-Audion, Łódź, Traugutta 1,** tel. 153-71. (Gmach Gra d-Hotela)

**Słuchawki „IKO”  
gwarantują najlepszy odbiór**

Do nabycia w następujących firmach.

- H. Gottfowski, Ziemska 30
- J. Hupert, Zawadzka 10
- „Elektr-os”, Cegielniana 28
- L. Szymkiewicz, Piotrkowska 31
- „Iskra-Radjo”, Narutowicza 9
- „Alfa”, Nawrot 1
- „Flomyk”, Nawrot 41
- „Elektra-Radjo”, Główna 53
- Franc. Piotrkowska 229
- I. Kaczmarek, Piotrkowska 229
- Solczyński, Napiórkowskiego 47

Inż. **JULIUSZ HAMER** i S-ka, 6-go Sierpnia 1, tel. 183-58

**Na święta Wielkanocne**

**NAJ-lepiej  
taniej**

wszelkiego rodzaju trunki kupuje się tylko w najstarszej firmie

**E. SZYKIER**

w Łodzi, Północna 1, tel. 107-84.

Ugzystuje od 1865 r.

**UWAGA:** Z win palestyńskich „Carmel” udziela się 12% rabatu.

Nie zapominajcie o 18 lat istniejącej cuklerni  
**CH. KARA, 6-go Sierpnia 30, Tel. 127-09**

zopatrzonej na różnejstemi ścisłe pejsachowem! smaczniemi pieczywami, tortami, makaronkami, miodnikami, skórkami pomarańczowymi, wszelkiego rodzaju deserowymi i czekoladą

Dr. med.  
**W. Balicka**  
przeprowadziła się na ul. Piotrkowska 200 (róg Pustej) przy mułe w chorobach skórnych i wenerycznych tyko kobiety i dzieci od 1 do 3 i od 7 do 8 po południu.

Lekarz - dentysta  
**B. NUSBAUMOWA**  
Piotrkowska 51 tel. 121-23 Godziny przyjeżd od 4-7 wieczór

**Dziela Szluki.**  
Kupuję, sprzedaję, szacuję, ustalę autentyczność — i konserwuję  
**S. Wallenberg**

Piotrkowska 82 tel. 165-92

prawa ciecya 4 weńcie, i piętro.  
**UWAGA:** Piercelanę przywimie do reperacji, zarówno wyroby z marmuru, kryształu i kości słoniowej.

Dr. med.  
**S. Kantor**

specjalista chorób wenerycznych, skórnych, włosów i muczopłucnowych. Leczenie lampą kwarcową i promieniami rentgena  
**PIOTRKÓWSKA 111 RÓG EWANGELICKIEJ.**

Weńcie Fwangelicka 2. Telefon 29-45. Przyjmuję od 2-4 i od 5-8 w. Dla pań oddzielna poczekalnia.

WINA, MIODY kopuje każdy tylko z pierwszrej reki w firmie „BORWIN” w. M. BORNSTEIN 30 Nowomiejska 30 telefon 210-8

Doktor KLINGER Spec. chor. wenerycznych, skórných i włosów. Andrzej 2. Tel. 132-28

DOKTOR H. Wołkowyski CEGIELNIA Nr. 36 telefon 216-90. Specjalista chorób skórných i wenerycznych. Elektroterapia

Dr. med. M. ROZENTAL akuszer ginekolog. 11-go Listopada 19 (Konstantynowska) tel. 223-34

ZDROWIE TO SKARB. PRIMEROS PRZEWARTWY. antyseptycznie spreparowane. to gwarancja zdrowia

Dr. SOŁOWIEJCZYK Specjalista chorób skórných i wenerycznych. Przyjmuje od 3-6 i od 8-9 wieczór

Dr. med. P. MARKOWICZOWA Chor. skórne i weneryczne. KOSMETYKA LEKARSKA

DR. MED. N. ROZEN STOMATOLOG choroby zębów, szcęk, dziąseł, podniebienia

Andrzej 7. Tel. 216-57. Godz. przyj. od 3-7.

„Czystość” Piotrkowska 44, telefon 167-45. przyjmuję cyklinowanie, drutowanie

Betté-Radjo w. Jerzy Betté Piotrkowska 81. Tel. 164-59. Sprzedaż aparatów i artykułów

Cherys PASTA DO ZĘBÓW MYDEŁKO // ELIKSIR NA SKUTECZNEJ KONSERW. IJA ZĘBY

Na święta! Najtańsze źródło zakupów Na święta! zakupów

Table with 3 columns: Wina i miody 1 LITR 4 złote, Wina węgierskie słodkie i półsłodkie 1 LITR 7.50, Wina francuskie białe i czerwone butelka od 5 zł.

Ceny na wina „Karmel” obniżone o 10 proc. Wódki i likiery oraz wielki wybór cukrów, czekolady, makaroników

Do akt Nr. 453 1931 r. OGŁOSZENIE. Komornik Sądu Grodzkiego w Łodzi. ADAM JAROSZYŃSKI

Dnia 30.3. zgubiono BROŻKĘ ANIJCZNA duża wysadzana rubinami na ul. Narutowicza

POTRZEBNE SA PANIENKI od 18-25 lat, do cyrku Staniewskich na posadę bieterek

Przy Cierpieniach Żołądkowych złem trawieniu, braku apetytu, bólach głowy itp. stosuj ZIOŁA ŻOŁĄDKOWE D-ra Grelota

Do akt Nr. 2910 1931 r. OGŁOSZENIE. Komornik Sądu Grodzkiego w Łodzi. ADAM JAROSZYŃSKI

Do akt Nr. 522 1931 r. OGŁOSZENIE. Komornik Sądu Grodzkiego w Łodzi. ADAM JAROSZYŃSKI

Do akt Nr. 532 1931 r. OGŁOSZENIE. Komornik Sądu Grodzkiego w Łodzi. ADAM JAROSZYŃSKI

Do akt Nr. 532 1931 r. OGŁOSZENIE. Komornik Sądu Grodzkiego w Łodzi. ADAM JAROSZYŃSKI

Do akt Nr. 532 1931 r. OGŁOSZENIE. Komornik Sądu Grodzkiego w Łodzi. ADAM JAROSZYŃSKI

Do akt Nr. 532 1931 r. OGŁOSZENIE. Komornik Sądu Grodzkiego w Łodzi. ADAM JAROSZYŃSKI

BALKONOWY. frontowy pokój umeblowany dla jednej osoby do wynajęcia. Gdańska 43/5.

Dr. med. HELLER chor. skórne i weneryczne NAWROT 2. Tel. 179-89

Dr. med. NEUMARK Choroby skórne weneryczne, leczenie diatermą, diatermokoagulacją

Dr. med. Niewiażski powrócił specjalista chorób skórných i wenerycznych

Kupno i sprzedaż SPRZEDAM DOM na dogodnych warunkach, Żółwia 7.

ZAKŁAD tapicersko-stolarski Stefan Gabała, Nawrot 8. poleca na składzie

PIANINA, patefony, Radio Philipsa, Nora, sprzedaje na raty Chodkowski

PIES wilk czystej rasy, okaz bardzo mądry, tresowany do sprzedania

CHEVROLLET karetka 4-drzwiowa typ 1928 oraz Ford torédo okazynie sprzedam

Lokale 2 POKOJE z kuchnią poszukuje się do wynajęcia

Dr. med. J. NADEL akuszerka i choroby kobiece. Przyjmuje od 3-5

Dr. med. St. BIRBERGAL Moniuszki 11 telefon 63-22

Dr. Ludwik FALK Choroby skórne i weneryczne. Nawrot 7

CHCESZ otrzymać posadę? Musisz ukończyć kursy fachowe korespondencyjne im. profesora Sekulowicza

MŁODA panna, wykształcona, zdolna, pracowita, posiada pewną praktykę

OSOBA inteligentna, rutynowana poszukuje posady do zarządu domem

INSTYTUCJA żydowska społeczno-filantropijna poszukuje rutynowanej siostry - pielęgniarki

POTRZEBNY chłopiec subiekt fryzjerski, Składowa 18.

UDZIELAM lekcji elektrotechniki, matematyki i języka niemieckiego

ANGIELSKIEGO literatury, korespondencji udziela angiela. Ceny b. przystępne

W 4-ech MIESIACACH wyuczysz się polskiego, niemieckiego, angielskiego i francuskiego

MISS MARY gives English, German and French lessons, Traugutta 2 fr.

Rozmaite ROMAN Rosenberg, uczeń 5-ej klasy Miejskiej Szkoły Pracy zgubił narytunek

Zagubione dokum. DOMINIC Bencjan, Wschodnia 36, zgubił kwit kaucyjny z Elektrowni

Pończochy jedwabne i inne, suknie trikotinowe itp. przy muje do reperacji

KAPELUZE DAMSKIE POLECA Solon Miod 9 Zawadzka 9

FRYZJER męski potrzebny na stałe lub na pomoc świąteczna, Kilińskiego 159, Gorzkiewicz.

Redakcja i Adm. Piotrkowska 49. Godz. przyłec Redakcji 6-7 po poł. Tel. Adm. 1.22-14. Tel. Red. 127-24, 136-43, 136-44, 189-00. Tłocznia: 180-80. Konto P. K. O. „Wvd. Republika” 68.148.

Prenumerata „Il. Republiki” Ogłoszenia: ZWYCZAJNE: 12 gr. za wiersz milimetrowy (na stronie 10-szpalt) Slusne reklamacje beda uwzedlniane o ile wniesione beda najpóźniej w ciągu tygodnia od ukazania się pierwszego ogłoszenia

Za wydawcę: Wydawnictwo „Republika”, Sp. z ogr. odp. i redaktor odpow. Wacław Smólski. W druk. „Republiki”, sp. z ogr. odp. w Łodzi, Piotrkowska 49 i 64.