



176  
ROCZNIK

TOWARZYSTWA OSAD ROLNYCH

2

1

PRZYTUŁKOW RZEMIEŚLNICZYCH

ZA ROK

1889

(wydany staraniem Zarządu Towarzystwa.)

R 1889

WARSZAWA.

W Drukarni Józefa Sikorskiego, Warecka № 14.

1890.

Zakupiono  
od Apykwariatu  
Nawowego w Krakowie  
dla  
Miejskiej Biblioteki Publicznej  
Im. LUDWIKA WARYŃSKIEGO  
w ŁODZI  
I-38162 3.12 68 \*

# ROCZNIK

## TOWARZYSTWA OSAD ROLNYCH

I

PRZYTUŁKOW RZEMIEŚLNICZYCH

ZA ROK

1889

(wydany staraniem Zarządu Towarzystwa.)



WARSZAWA.

W DRUKARNI JÓZEFA SIKORSKIEGO, WARECKA № 14.

lis.

1890.

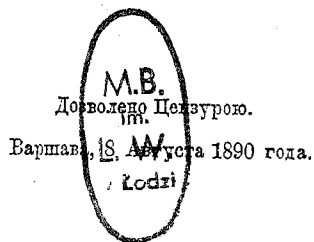

## SPIS RZECZY.

### CZĘŚĆ PIERWSZA.

#### Sprawy Warszawskiego Towarzystwa Osad Rolnych i Przytułków Rzemieślniczych.

##### I. Postanowienia.

Ustawa zakładu poprawczego dla dziewcząt w Warszawie . . . . .	3
Rozporządzenie Głównego Zarządu więzień co do opłaty za obowiązek . . . . .	10

##### II. Sprawozdania z czynności Towarzystwa za r. 1889.

Nr 1. Wiadomości o posiedzeniach Komitetu . . . . .	10
Nr 2. Wiadomości o czynnościach delegacji Komitetu w r. 1889 . . . . .	13
Nr 3. Sprawozdanie z działalności Towarzystwa Osad Rolnych i Przytułków Rzemieślniczych za rok 1889, przedstawione na posiedzeniu Komitetu tegoż Towarzystwa dnia 20-go Kwietnia 1890 roku przez Dr. Walentego Miklaszewskie- go Przewodniczącego w Zarządzie . . . . .	15
Nr 4. Sprawozdanie Komisji Rewizyjnej do sprawdzenia rachun- ków Zarządu Towarzystwa Osad Rolnych za r. 1889 . . . . .	62
Nr 5. Wyciąg z raportu rocznego, złożonego Zarządowi Towarzy- stwa za r. 1889 przez Wł. Skłodowskiego Dyrektora Osady Studzienickiej. . . . .	71
Nr 6. Wiadomości szczegółowe o wychowancach, którzy w ciągu roku 1889 przybyli do Osady i o tych, którzy w ciągu tegoż roku opuścili taką . . . . .	101
Nr 7. Wykaz statystyczny skazanych do Studzienica od miesiąca Września 1876 roku do 1 Stycznia 1890. . . . .	132
Nr 8. Tabela, wskazująca zmiany wzrostu wychowanców Studzienickich w arszynach, werszkaach i setnych częściach werszka, tu- dzież wagi w funtach za czas od 1 Lutego 1888 r. do 1 listopada 1889 r. . . . .	133

III. Prelegenci, którzy w roku 1889 mieli w Warszawie od-  
czyty publiczne na dochód Towarzystwa Osad Rolnych. 148

IV. Wykaz ofiar jednorazowych, złożonych w roku 1889 na rzecz  
Towarzystwa Osad Rolnych. 149

V. Wykaz składek rocznych od Członków Tow. Osad Rolnych  
i Przym. Rzem. w Królestwie Polskiem, pobranych i umorzo-  
nych w r. 1889, niemniej zalegających z d. 1 Stycznia 1890 r. 64

VI. Skład Towarzystwa w r. 1889.

Nr. 1. Władze Towarzystwa . . . . .	156
a) Komitet . . . . .	—
b) Zarząd Towarzystwa . . . . .	—
c) Osada Studzieniec . . . . .	—
d) Administracja zapisu hr. Kickiego . . . . .	157
Nr. 2. Członkowie honorowi korespondenci . . . . .	157
Nr. 3. Członkowie honorowi stali . . . . .	160
Nr. 4. Członkowie honorowi zaproszeni . . . . .	162
Nr. 5. Członkowie honorowi zwyczajni . . . . .	163

CZĘŚĆ DRUGA.

Sprawozdania administracji zapisu ś. p. hr. Kickiego.

CZĘŚĆ I.

SPRAWY

WARSZAWSKIEGO TOWARZYSTWA OSAD ROLNYCH  
I PRZYTUŁKÓW RZEMIEŚLNICZYCH.

## I.

# Postanowienia Rządowe i przepisy, dotyczące czynności Towarzystwa.

---

Na oryginale napisano: „Zatwierdzam“ 11 Stycznia 1890 r.  
Minister Spraw Wewnętrznych, Sekretarz Stanu,  
(podpisano) **Durnowo.**

Za zgodność:

Pomocnik Naczelnika Głównego Zarządu Więzień,  
(podpisano) **Kokowcew.**

## USTAWA

# ZAKŁADU POPRAWCZEGO DLA DZIEWCZĄT

w Warszawie.

---

## I. Przepisy ogólne.

§ 1. Zadaniem przytułku poprawczego dla dziewcząt jest poprawa moralna małoletnich tejże płci, skazanych wyrokami sądowymi, oraz oddających się żebractwu i włóczęgostwu.

§ 2. Środki do tego celu prowadzące są:

a) wychowanie religijno-moralne, skierowanie woli ku dobremu, rozwinięcie zdolności umysłowych i sił fizycznych;

b) zatrudnienie wychowanek pożyteczną pracą, jako to: gospodarstwem domowym, rękodzielnictwem, pracą w ogrodach i warsztatach;

c) nauka elementarna i udzielanie wiadomości, przydatnych w życiu praktycznym;

d) ciągły wpływ osobisty zwierzchności zakładu;

e) opieka po wyjściu z zakładu.

§ 3. Liczba normalna nie może przenosić 50-u wychowanek.

## II. Zarząd zakładu, prawa i obowiązki osób, służących w zakładzie.

§ 4. Zakład poprawczy dla dziewcząt pozostaje w zawiadywaniu Ministerium Spraw Wewnętrznych (Głównego Zarządu Więzień), pod władzą i kontrolą Komitetu Towarzystwa osad rolnych i przytułków rzemieślniczych i pod bezpośrednim kierunkiem Zarządu tegoż Towarzystwa.

§ 5. Kuratorkę honorową zakładu (§ 36 Ust. Tow.) wybiera Komitet Towarzystwa na dwa lata. Troszczy się ona o powiększenie środków materialnych zakładu, o polepszenie jego gospodarstwa i ma nad nim bezpośredni nadzór.

§ 6. Bezpośredni miejscowy zarząd zakładu porucza się przełożonej, która spełnia rozporządzenia Zarządu Towarzystwa

§ 7. Do składu miejscowego zarządu zakładu należą:

a) nauczycielka, nauczająca czytać i pisać;

b) osoby, nauczające robót kobiecych, gospodarstwa, rzemiosł i t. p.;

c) klucznica.

Przyjezdny duchowny naucza religii i spełnia obrządkie religijne, a lekarz przyjezdny ma staranie o zdrowiu wychowanek i służby zakładu.

§ 9. Przełożoną i inne osoby, urzędujące w zakładzie, z wyłączeniem nauczających jakichkolwiek przedmiotów, mianuje i uwalnia Zarząd Towarzystwa, po porozumieniu się z Kuratorką honorową. Niższą służbę, której liczbę oznacza Zarząd Towarzystwa, mianuje i uwalnia przełożona.

## III. Przyjmowanie wychowanek i utrzymanie ich w zakładzie.

§ 9. Do zakładu przyjmowane będą dzieci od 8—14 lat, najkrócej na lat trzy, lecz nie dłużej jak do ukończenia 18-u lat życia, a mianowicie:

a) nieletnie, skazane przez sądy okręgu Izby sądowej Warszawskiej;

b) nieletnie, skazane przez sądy na oddanie rodzicom lub godnym zaufania krewnym dla skarcenia domowego, niemniej włączyć nieletnie, podlegające z wyroków sądowych odesłaniu do zakładów miejscowych dobroczynności publicznej;

c) nieletnie waleśjące się i żebrzące, sieroty.

§ 10. Nieletnie, wymienione w punk. a i b poprzedniego §, Zarząd Towarzystwa przyjmuje do zakładu z mocy wyroków sądów właściwych, a wymienione w punk. c może przyjmować do zakładu nieinaczej, jak po poświadczeniu przez Naczelników powiatu lub Gubernatorów konieczności umieszczenia ich w takowym.

Ostatnie nadsyłane będą do zakładu po uprzednim porozumieniu się właściwych władz z Zarządem Towarzystwa i po otrzymaniu jego zgody na przyjęcie takich dzieci w każdym pojedynczym wypadku.

§ 11. Każdy członek Towarzystwa osad rolnych i przytułków rzemieślniczych ma prawo żądać od władz miejscowych umieszczenia w zakładzie nieletnich, wymienionych w § 9 punk. c Według ich wskazówek nieletnie umieszczane będą w zakładzie nieinaczej, jak za poświadczeniami, wskazanymi w tymże punkcie

§ 12. Oprócz dowodów, wskazanych w § 10, co do wszystkich, oddawanych do zakładu, powinny być przedstawiane należyte poświadczenia co do ich wieku, wyznania i świadectwo lekarskie, że nieletnia nie jest dotknięta chorobą zaraźliwą, albo taką chorobą umysłową lub kalectwem fizycznym, któreby pozbawiały ją możliwości zapewnienia sobie na przyszłość środków utrzymania.

§ 13. Skazane przez sądy lub przyjmowane na zasadzie decyzji władz administracyjnych nieletnie dostawiane będą do zakładu zwykłym sposobem transportowym; jednakże Towarzystwo osad rolnych może sprowadzać ich pod osobistym swoim nadzorem.

§ 14. Sposób życia w zakładzie, zajęcia i utrzymanie wychowanek, odpowiada trybowi życia rodzin włościańskich i rzemieślniczych.

§ 15. Żywność wydaje się nieletnim według taryfy, przez Zarząd Towarzystwa zatwierdzonej.

§ 16. Zarząd Towarzystwa wyznacza co do jakości i ilości odzież, bieliznę, pościel, sprzęty i t. p., jakie mają być używane w zakładzie.

§ 17. Rozkład zajęć tygodniowych i dziennych oznacza Komitet Towarzystwa osad rolnych.

§ 18. W czasie pobytu w zakładzie wychowanki pobierają naukę według programu szkoły elementarnej jednoklassowej, obok czego nauczanie wszystkich przedmiotów, z wyłączeniem religii rzymsko-katolickiej i języka rodzinnego, odbywa się w języku ruskim.

§ 19. Za wykroczenia, popełnione w zakładzie, wychowanki ulegają karom następującym:

- a) napomnieniu;
- b) naganie, która może być udzielana w przytomności innych wychowanek;
- c) pozbawieniu prawa korespondowania i widzenia się z rodziną, na przeciąg czasu, nie przenoszący jednego miesiąca;
- d) odłączeniu od towarzyszek przy pracy i zabawach, na czas nie dłuższy nad tydzień;
- e) pozbawieniu prawa do nagród pieniężnych za pracę, dokonywaną w zakładzie, przez czas nie przenoszący miesiąca;
- f) pewnemu ograniczeniu żywności;
- g) pozbawieniu odznaczeń, otrzymywanych za dobre sprawowanie się, postępy w naukach i pilność;
- h) zamknięciu w areszcie na przeciąg czasu do dni siedmiu, i w ciemnym nie dłużej nad jedną dobę.

§ 20. Wszystkie kary, oprócz napomnienia i nagany, zapisują się do księgi rodowodowej przy wymienieniu przewinienia, za jakie wymierzono karę.

§ 21. Napomnienia i nagany może udzielać każdy zwierzchnik zakładu. Na wszystkie w ogóle kary skazuje przełożona; lecz zamknięcie w areszcie dłużej nad 24 godzin i w areszcie ciemnym może nastąpić tylko na zasadzie decyzji Zarządu Towarzystwa.

#### IV. Uwalnianie wychowanek i dalsza nad niemi opieka.

§ 22. O uwalnianiu wychowanek decyduje Zarząd Towarzystwa na zasadzie wymotywowanego przedstawienia przełożonej zakładu.

§ 23. Towarzystwo osad rolnych rozciąga opiekę, o ile takowa okaże się konieczną, nad uwolnionymi z zakładu wychowanekami, do ich pełnoletności.

§ 24. Zarząd Towarzystwa, przy udziale Kuratorki honorowej, wyszuka dla uwolnionej z zakładu wychowanki, o ile to okaże się niezbędnym, odpowiednie jej uzdolnieniu miejsce i zajęcie, któreby zapewniło jej utrzymanie.

§ 25. Uwolniona z zakładu, w miarę potrzeby i uznania Zarządu Towarzystwa, będzie zaopatrzona w niezbędną odzież i bieliznę.

§ 26. Uwolnione wychowanki powierzają się opiece mianowanych przez Zarząd Towarzystwa opiekunek.

§ 27. Opiekunki są obowiązane troskliwie czuwać nad uwolnionymi z zakładu, opiece ich powierzonymi, odwiedzać je i umacniać w dobrem.

§ 28. Skrócenie terminu przebywania w zakładzie, wyrokiem sądowym oznaczonego, nastąpić może tylko na zasadzie przedstawienia Kuratorki honorowej, po porozumieniu się z przełożoną, zatwierdzonego przez Zarząd Towarzystwa, na zasadzie decyzji Ministra Sprawiedliwości.

O każdej wychowance, której termin pobytu w zakładzie skrócono, Zarząd bezzwłocznie zawiadamia Naczelnika gubernii, z której wychowanka pochodzi.

§ 29. Wychowanka, której termin pobytu w zakładzie skrócono, wraca do zakładu, jeżeli zauważono, iż się znów źle prowadzi. (Por. § 10 Ust. niniejszej).

#### V. Prawa i przywileje zakładu.

§ 30. Zakład poprawczy ma dwie pieczęcie, jedną z napisem: „Towarzystwo Osad Rolnych i Przytułków Rzemieślniczych zakład poprawczy dla dziewcząt,“ drugą do posyłek.



§ 31. Listy i posyłki z pieczęcią zakładu wolne są od opłat pocztowych.

§ 32. Wszystkie budynki i nieruchomości zakładu wolne są od powinności kwaterunkowej, w naturze i pieniądzach, jak również od wszelkich opłat skarbowych i podatków.

§ 33. Władze rządowe, każda w swoim zakresie, udzielają zakładowi pomoc prawną.

## VI. Środki utrzymania zakładu poprawczego.

§ 34. Środki utrzymania zakładu stanowią: opłata rządowa za nieletnie, skazane na karę; dochody z robót kobiecych, gospodarstwa i warsztatów zakładu; zarobek wychowanek zmarłych w zakładzie; ofiary od różnych osób; dochody z widowisk, koncertów i t. p., urządzanych na korzyść zakładu, nakoniec fundusze ogólne Towarzystwa osad rolnych.

## VII. Nadzór nad zakładem.

§ 35. Przewodniczący w Zarządzie Towarzystwa, zwiedzając zakład, rewiduje go zarówno pod względem pedagogicznym jak i administracyjnym, sprawdza książki rachunkowe i czyni swoje uwagi Przełożonej, celem dokonania według nich odpowiednich zmian lub rozporządzeń.

§ 36. Przynajmniej dwa razy do roku Zarząd Towarzystwa deleguje jednego lub więcej swoich członków dla sprawdzenia wszystkich ksiąg, prowadzonych w zakładzie, jak niemniej inwentarza i kassy. Członek delegowany poświadcza w książkach sprawdzenie takowych i przedstawia Zarządowi Towarzystwa szczegółowe sprawozdanie o wykonaniu włożonego nań poruczenia. Prawo delegowania swego członka, w powyższym celu, służy Komitetowi Towarzystwa.

§ 37. Każdy członek Komitetu i Zarządu Towarzystwa może w każdej chwili zwiedzać zakład, sprawdzać i wnikać we wszystkie szczegóły administracji i wychowania nieletnich i swoje uwagi komunikować Zarządowi Towarzystwa; lecz nie ma prawa dawania wskazówek zwierzchności miejscowej zakładu, ani też poświadczenia ksiąg lub innych kontrol i papierów.

§ 38. Pod względem naukowym zakład podlega kontroli właściwej Dyrekcji naukowej, na zasadzie art. 6 Ukazu 30-go

Sierpnia 1864 r. o urządzeniu Dyrekcji naukowych. Oprócz tego nauczający i nauczająca przedmiotów w zakładzie mianowani będą na posady nieinaczej, jak po uprzednim porozumieniu się ze zwierzchnością Okręgu Naukowego Warszawskiego.

§ 39. Minister Spraw Wewnętrznych, Główny Naczelnik kraju, Naczelnik Głównego Zarządu Więziennego, Naczelnik właściwej gubernii, osobiście lub przez delegowanych urzędników, mają prawo zwiedzać zakład w każdej chwili.

Prawo to również służy Prokuratorom miejscowej Izby Sądowej i Sądu Okręgowego.

O wszelkich zauważonych uchybieniach, osoby te komunikują piśmiennie Zarządowi Towarzystwa, który przedsięwzięte stosowne środki do ich usunięcia.

§ 41. W szczególnie ważnych przypadkach naruszenia praw i ustawy niniejszej, zakład może być zamknięty na przedstawienie Ministra Spraw Wewnętrznych, przez uchwałę I-go Departamentu Rządzącego Senatowi.

Naczelnik Głównego Zarządu Więzień  
(podpisano) **Galkin Wraskoj.**

Za zgodność: Starszy Referent  
(podpisano) **Gernet.**

MINISTERJUM SPRAW WEWNĘTRZNYCH.

RZĄD GUBERNIALNY WARSZAWSKI.

ODDZIAŁ WOJENNO-POL.

Wydział 10.

31-go Lipca 1889 r.

Nr. 8617.

M. WARSZAWA.

Do

Zarządu Towarzystwa Osad Rolnych i Przytułków Rzemieślniczych.

W skutek przedstawienia p. Naczelnika gubernii, Zarząd Główny Więzień, odezwą z d. 21 Czerwca r. b. Nr. 10863, postanowił wypłacać za obuwie małoletnich przestępców, pozostających w Osadzie Studzienieckiej i używanych do robót zewnętrznych, wynagrodzenie po  $\frac{9}{10}$  kop. dziennie od osoby, t. j. wedle normy, postanowionej na zasadzie artykułu 279 Instrukcyi więziennej z r. 1859 i zastosowanej do aresztantów dorosłych, wysyłanych na roboty zewnętrzne.

O czem Rząd Gubernialny ma zaszczyt zawiadomić w odpowiedzi na odezwę z d. 26 maja Nr. 1558.

Za Radcę (podpisano) *Minorski.*

Za Referenta (podpisano) *Legmański.*

II.

Sprawozdania z czynności Towarzystwa za rok 1889.

Nr. 1.

WIADOMOŚCI O POSIEDZENIACH KOMITETU.

W r. 1889 Komitet Towarzystwa Osad Rolnych i Przytułków Rzemieślniczych odbył 2 posiedzenia, a mianowicie:

I. Na posiedzeniu z d. 26 Maja Komitet:

1. Wysłuchał sprawozdania Prezesa Komitetu z działalności delegacyi z r. 1888 i powzięte przez nią decyzje zatwierdził.

2. Wysłuchał szczegółowego sprawozdania z działalności Towarzystwa i Osady Studzienieckiej za r. 1888, odczytanego przez Przewodniczącego w Zarządzie Dr. *W. Miklaszewskiego* i zatwierdził poczynione w niem wnioski.

3. Wysłuchał protokołu rewizyi rachunków Zarządu Towarzystwa i Osady Studzienieckiej za r. 1888, przedstawionego przez Kommissyę rewizyjną, złożoną z czł. Kom.: *Wal. Garczyńskiego*, *Eug. Grzybowski* i *Ber. Handtkiego* i udzielił Zarządowi pokwitowanie z rachunków za r. 1888.

4. Zatwierdził budżet na r. 1889, wypracowany przez Zarząd i rozpoznany szczegółowo przez Delegacyę Komitetu, który po wprowadzonych przez Komitet zmianach, obejmował w dochodzie: 44500 rubli, a w wydatkach 44440 rubli.

5. Wybrał: do delegacyi Komitetu: *Wł. Holewińskiego*, *St. Karskiego*, hr. *St. Zubieńskiego*, *A. Moldenhawera*, *Wł. Nowakowskiego*, hr. *Win. Walewskiego* i postanowił, że oprócz Prezesa, Vice-prezesa Komitetu i Przewodniczącego w Zarządzie, stałym członkiem Delegacyi z głosem stanowczym będzie Kurator honorowy Studzienca.

Do delegacyi do gromadzenia funduszków: hr. *Win. Walewskiego*, *Wł. Garczyńskiego* i *Ber. Handtkiego*. Do tej delegacyi z prawem głosu należy z urzędu Przewodniczący w Zarządzie.

Do Kommissyi rewizyjnej: *Wal. Garczyńskiego*, *E. Grzybowski* i *B. Handtkiego*.

Na Przewodniczącego w Zarządzie: Prof. Dr. *W. Miklaszewskiego*.

Na członków Zarządu: *D. Anca*, *J. Badowski*, *H. Bąkowski*, *J. Gumowski*, *J. Matłazyński*, *J. Nowosielski*, *K. Rutkowski* i *A. Rzeszotarski*.

6. Przyjął do wiadomości, że projekt ustawy przytułku poprawczego dla dziewcząt, z niejakimi modyfikacyami, został przesłany do zatwierdzenia z przychylną opinią.

7. Zatwierdził projekt załatwienia w drodze dobrowolnej umowy sporu granicznego między dobrami Sobieszynem i Podlodowem, od czterech wieków trwającego, i upoważnił opiekuna-administratora zapisu ś. p. hr. *Kickiego* do zawarcia w imieniu T-wa Osad Rolnych umowy notaryalnej, którą już tymczasowo i prywatnie zawarła Rada Zawiadująca zapisem hr. *Kickiego* z p. *Mieczysławem Meisnerem*, właścicielem Podlodowa, — a następnie, do przeprowadzenia prawem wymaganych czynności

sądowych, hipotecznych i administracyjnych, koniecznych dla wprowadzenia zatwierdzonej umowy w wykonanie.

II. Na posiedzeniu z d. 23 Czerwca Komitet:

1. Uczcił pamięć zmarłego członka Komitetu ś. p. *Adama Goltza*.

2. Wybrał na opróżnione po nim miejsce *Kazimierza Sobaniewskiego*.

3. Upoważnił Delegację do obmyślenia i wybrania pomieszczenia na przytułek poprawy dla dziewcząt.

4. Wprowadził poprawki w projekcie ustawy szkoły niższej rolniczej, na folwarku Brzozowa urządzić się mającej, wskazane w odezwie Generał-Gubernatora z d. 1 Grudnia 1888 r.

5. Wysłuchał sprawozdania Prezydującego w Radzie Zawiadującej zapisem ś. p. hr. Kickiego, R. R. St. *Rogozńskiego* o czynnościach Rady, postanowieniach przez nią wydanych i stanie funduszów zapisu i postanowił złożyć Członkom Rady Zawiadującej podziękowanie za podejmowane prace.

6. Wysłuchał sprawozdania opiekuna-administratora zapisu ś. p. hr. Kickiego Prof. *A. Białeckiego*, z czynności administracyjnych i przedstawienia szczegółowych rachunków i wykazów przychodów i wydatków pojedynczych dóbr i nieruchomości, obrotu funduszów, oraz remanentów tychże funduszów i kapitałów i postanowił, aby nadal był formowany jeszcze wykaz osobnych korzyści lub strat z pojedynczych majątków ziemskich, oraz nakładów, czynionych na cele użyteczne i melioracyjne, wreszcie aby Rada Zawiadująca układała i zatwierdzała budżet roczny.

7. Wysłuchał sprawozdania Komisji rewizyjnej, złożonej z członków Komitetu: *Stan. Karckiego*, *Bernarda Handtkiego*, i *Eug. Grzybowskiego* co do sprawdzenia rachunków i funduszów administracji zapisu ś. p. hr. Kickiego za r. 1888 i postanowił udzielić z nich po koniec roku 1888 Radzie Zawiadującej i opiekunowi-administratorowi pokwitowanie.

8. Przyjął do wiadomości podziękowanie proboszcza i parafian kościoła Sobieszyńskiego za nakłady na wykończenie wnętrza kościoła, poczynione przez Towarzystwo.

9. Wybrał do Rady Zawiadującej zapisu ś. p. hr. Kickiego na następne trzecie, t. j. do 1 Lipca 1892 r. człon. Kom.: *R. R. S. Michała Rogozńskiego*, *hr. Karola Jezierskiego*, *Walentego Garczyńskiego*, *Tadeusza Kowalskiego* i *Stanisława Okęckiego*.

10. Wybrał do Komisji Rewizyjnej rachunków zapisu ś. p. hr. Kickiego na r. 1889 czł. Komit.: *Stanisława Karckiego*, *Bernarda Handtkiego* i *Eugeniusza Grzybowskiego*.

## Nr. 2.

WIADOMOŚCI O CZYNNOŚCIACH DELEGACJI KOMITETU W R. 1889.

Delegacja Komitetu odbyła 3 posiedzenia, a mianowicie: 9-go Stycznia, 9-go Lutego i 27-go Grudnia. Na posiedzeniach tych Delegacja Komitetu:

1. Po szczegółowym przejrzaniu wszystkich pozycji przedstawionego przez Przewodniczącego w Zarządzie projektu budżetu z motywami na rok 1889, budżet zatwierdziła, przy dodaniu: na kupno inwentarza rs. 50, na materiały stolarskie rs. 200, na materiały kołodziejskie rs. 150, na restaurację kaplicy rs. 225, na ulepszenie wentylacji w domkach rs. 318, na urządzenie pi-suarów rs. 130, i upoważniła Zarząd do wprowadzenia tego budżetu w wykonanie; nadto postanowiła przedstawić budżetu do ostatecznego zatwierdzenia Komitetowi Towarzystwa.

W budżecie obliczono:

Dochody Towarzystwa na . . . . .	rs.	19160
Dochody Osady . . . . .	„	24840
Razem . . . . .	rs.	44000
Wydatki Towarzystwa na . . . . .	rs.	4000
„ Osady Studzieniec . . . . .	„	38595
Razem . . . . .	rs.	42595

Remanent spodziewany rs. 1405.

2. Rozpoznawała odezwę Gubernatora Warszawskiego z d. 26 Listopada 1888 r. Nr. 11587 w przedmiocie przedstawionego projektu ustawy przytułku poprawczego dla dziewcząt i wniosek Zarządu co do wyjaśnienia §§ 19 i 39 projektu zatwierdziła.

3. Rozpoznawała podanie właściciela domu Nr. 828 o udzielenie mu pożyczki.

4. Rozpoznawała odezwę o przyjęcie udziału w wystawie powszechnej paryskiej.

5. Rozpoznawała wniosek Zarządu o dodanie 1/4 łuta soli do porcy normalnej wychowanców Studzienieckich i wniosek ten zatwierdziła.

6. Rozpoznawała podanie p. Ryszarda Puciaty, b. Dyrektora Osady Studzienieckiej i postanowiła upoważnić Prezesa Komitetu do wyasygnowania na bonifikacye p. Puciacie odpowiedniej summy z ogólnych funduszków Towarzystwa.

7. Upoważniła Zarząd do czynienia zmian tymczasowych w urządzeniu wewnętrznem, o ile to okaże się niezbędnem z powodu panującego w osadzie epidemicznego zapalenia łącznicy pośród wychowanców, wkładając jednocześnie na Zarząd obowiązek podawania do wiadomości Delegacyi na najbliższem posiedzeniu o takich wyjątkowych zarządzeniach i czasie ich trwania.

8. Wyjaśniła, że decyzye Komitetu z d. 10 Lutego 1883 r. pod Nr. 2 i 6, należy uważać za upoważnienie Zarządu do mieszczczenia w oddziale do 18 wychowanców, lecz nie za bezwarunkowe zobowiązanie Zarządu do tworzenia każdej rodziny z 18-u wychowanców.

9. Upoważniła Zarząd do przeniesienia z rachunku bieżącego na kredyt otwarty Listów Zastawnych Towarzystwa Kredytowego Ziemskiego, w Banku Handlowym deponowanych, przy otwarciu dalszego kredytu na rs. 2000.

10. Postanowiła w imieniu Towarzystwa przyjąć udział w Zjeździe przedstawicieli zakładów poprawczych, który ma się odbyć w r. b. w Moskwie, i przekazała Zarządowi opracowanie odnośnych wniosków i referatów.

11. Wreszcie Delegacya rozpoznawała projekt budżetu z motywami na r. 1890, przyczem postanowiła:

a) Zapisy, czynione na przytułek poprawczy dla dziewcząt, oddzielić od ogólnych funduszków Towarzystwa, utworzyć dla nich oddzielny rozdział i procenty od takowych kapitalizować na cel wskazany przez zapisodawców.

b) Wydatkowane na zasadzie decyzji Delegacyi z d. 9 Lutego r. b. Nr. 3 rs. 908, oraz na zasadzie postanowienia Komitetu z d. 26 Maja r. b. Nr. 8, rs. 1000, ogółem rs. 1908 w gotowiznie, pokryć z oszczędności lat dawnych, używając na to odpowiednią ilość listów zastawnych Towarzystwa Kredytowego m. Warszawy.

c) W projekcie budżetu poczynić następujące zmiany:

W dochodzie:

Wykreślić procent od zapisów Dr. *Jelowieckiego*, *Hilchena* i *Sucheckiej*, dołączając takowe do kapitału, nadto wykreślić pro-

cent od składek nowo zjednanych członków stałych, wreszcie zmniejszyć oczekiwany dochód z widowisk do rs. 4000.

W wydatkach:

Do oddziału I, § 1 dodać rs. 370 na urządzenie łazienki, w § 2 wykreślić projektowaną suszarnię i zmniejszyć wydatek na wyrób cegły do rs. 150. W rozdz. II, § 3 obliczyć żywność wychowanców po 10 kop. dziennie na głowę. Do § 5 dodać rs. 50, na zaprowadzenie kublów miedzianych do roznoszenia jedzenia przeznaczyć rs. 300.

d) Budżet w taki sposób zmieniony zatwierdzić i wprowadzić w wykonanie, przedstawiając takowy Komitetowi na najbliższem posiedzeniu.

W Budżecie obliczono:

Dochody Towarzystwa na . . . . .	rs.	17155
„ Osady na . . . . .	„	25300
	Razem na . . . . .	rs. 42455
Wydatki Towarzystwa na . . . . .	rs.	3900
„ Osady na . . . . .	„	37955
	Razem na . . . . .	rs. 41855

Spodziewany remanent rs. 600.

### Nr. 3.

SPRAWOZDANIE Z DZIAŁALNOŚCI TOWARZYSTWA OSAD ROLNYCH I PRZYTUŁKÓW RZEMIEŚLNICZYCH ZA ROK 1889, PRZEDSTAWIONE NA POSIEDZENIU KOMITETU TEGOŻ TOWARZYSTWA D. 20 KWIETNIA 1890 ROKU.

przez

**Dr. W. Miklaszewskiego,**

Przewodniczącego w Zarządzie.

W roku ubiegłym działalność Towarzystwa osad rolnych ograniczała się zakładem Studzienieckim, rozwinięciem opieki nad uwolnionymi z osady wychowancami i załatwieniem przygotowawczych czynności w celu utworzenia przytułku poprawczego

dla dziewcząt. Rezultaty, osiągnięte w r. z., wyjaśni poniższe sprawozdanie.

### I. Działalność Towarzystwa osad rolnych.

W organizacyi Towarzystwa żadna w r. z. nie zaszła zmiana, a na skutek odbytych wyborów na rok sprawozdawczy powołani zostali:

Do Delegacyi do gromadzenia funduszów: człon. Komitetu: *Wincenty hr. Walewski, Walenty Garczyński i Bernard Handtkie*, oraz z urzędu Przewodniczący w Zarządzie.

Do Delegacyi Komitetu: człon. Komitetu: *Władysław Holewiński, Stanisław Karcki, Stanisław hr. Łubieński, Aleksander Moldenhawer, Władysław Nowakowski*, oraz z urzędu Przewodniczący w Zarządzie i Kurator osady.

Do Kommissyji rewizyjnej: *Walenty Garczyński, Eugeniusz Grzybowski i Bernard Handtkie*.

Do Zarządu Towarzystwa: Na Przewodniczącego *Dr. W. Miklaszewski*; na członków Zarządu: *Dominiak Anc, Ignacy Badowski, Henryk Bąkowski, Józef Gumnowski, Julian Matkaszynski, Kazimierz Rutkowski, Antoni Rzeszotarski*.

— Co do projektu ustawy przytułku poprawczego dla dziewcząt, przedstawionego władzy 12 Września 1888 r. do zatwierdzenia, p. Gubernator Warszawski zakomunikował Towarzystwu uwagi p. Generała Gubernatora, odnoszące się przede wszystkim do udziału zwierzchności edukacyjnej w nadzorze nad szkołą przytułku. Po należytem rozważeniu tych uwag, Prezes Komitetu d. 9 (21) Marca 1889 r. przedstawił p. Gubernatorowi szczegółowo motywowane wyjaśnienie, które za wystarczające uznane zostało. Po wyrażeniu przez Radcę Tajnego Manasseina, że nie zachodzą żadne przeszkody do zatwierdzenia projektu ustawy, takowy został zatwierdzony przez Ministra Spraw Wewnętrznych d. 11 Stycznia 1890 r. W skutek tego wypada bezzwłocznie przystąpić do założenia przytułku poprawczego dla dziewcząt i obmyśleć wszystko, co dotyczy urządzenia i otwarcia takowego. Odnośne wnioski Zarząd przedstawił, a Prezes Komitetu d. 16 (28) r. b. Nr. 478 odniósł się do władzy zwierzchniej o nadanie, na mocy punktu 3 Ukazu z d. 5 Grudnia 1866 r. o zakładach poprawczych, odpowiedniej przestrzeni gruntu rządowego pod nowy przytułek. Gdy nastąpi przychylna na to przedsta-

wienie rezolucya, otwarcie przytułku poprawczego dla dziewcząt będzie mogło nastąpić niebawem, niezbędnych bowiem po temu przygotowań Zarząd nie zaniedbuje.

— Wyznaczona przez Komitet na posiedzeniu z d. 9 Kwietnia 1887 r. Delegacya do przejrzenia urządzenia wewnętrznego osady Studzienieckiej, złożona z Wice-Prezesa Komitetu *E. Stummera* i członków: *A. Białeckiego i W. Miklaszewskiego*, zawiesiła chwilowo dalsze prace, z uwagi na postawione na zjazd przedstawicieli zakładów poprawczych, który się ma w r. b. odbyć w Moskwie, pytanie, co do wypracowania instrukcyi normalnej dla wszystkich przytułków i kolonij, i oczekuje decyzji Komitetu, czy pomimo to rozpocząć pracę około przygotowania urządzenia wewnętrznego dla osady Studzienieckiej należy ukończyć.

— Jednym z najistotniejszych zadań Towarzystwa jest bezwątpienia rozciągnięcie skutecznej opieki nad wychowancami, z zakładu uwolnionymi, oraz wyszukanie dla nich odpowiednich pomieszczeń i gorliwych opiekunów. Najlepsze urządzenie zakładu, najskuteczniejsza metoda wychowania i największe nawet poświęcenie ze strony kierujących umoralnieniem wychowanców nie przyniosą spodziewanych rezultatów, jeśli nieletni, opuszczający zakład, wchodzi ponownie w otoczenie, które spowodowało poprzedni jego upadek. Zakład może jedynie usiłować wykorzystać zło nałogi, oświecić umysł i serce, wskazać prostą drogę pracy, moralnego i uczciwego życia, wreszcie usiłować wzmocnić wolę i współdziałać w wytworzeniu odporności przeciw złym popędom i pokusom życiowym, — nie jest jednak w możności nieletnich, opuszczających zakład w najburzliwszej epoce życia uzbroić w tarczę bezpieczeństwa przeciw ujemnemu wpływowi rodziny, namowom otoczenia i wielu nieznanym im dotąd pokusom życia. Dla tego też wynajdywanie odpowiednich pomieszczeń dla uwalnianych wychowanców, któreby najmniejszą możliwą ilość takich niebezpieczeństw nastęrczały, — i gorliwych opiekunów, którzyby umiejętnie umacniali swych pupilów w zasadach, nabytych w osadzie i skuteczną stanowili dla nich tarczę przeciw pokusom życiowym, — stanowi jeduo z zadań nader trudnych, a jednakże w znacznej części przesądających urzeczywistnienie podstawowego celu istnienia zakładu poprawczego. Zarząd corocznie zwraca na ten przedmiot szczególną uwagę Komitetu Towarzystwa i zaznacza coraz bardziej mnożące się trud

ności w wynajdywaniu odpowiednich pomieszczeń, zwłaszcza na prowincyi, oraz zdolnych i gorliwych opiekunów, dla uwalnianych ze Studzienca wychowañców.

W roku sprawozdawczym dla wszystkich uwolnionych z większym lub mniejszym zachodem wynaleziono pomieszczenia i wliczając opiekę, sprawowaną przez członków Zarządu, dla wszystkich wyznaczono opiekunów. Niepodobna tu pominąć zawsze chętnej i umiejętnej pomocy, jaką w tem trudnym zadaniu niosą Zarządowi Towarzystwa księża proboszcze w całym kraju, wielu członków korespondentów Towarzystwa i sędziów gminnych; gorliwe i użyteczne ich współdziałanie na tem polu opromienia ich czoła wieńcem zasługi obywatelskiej, a ze strony Towarzystwa wywołuje wdzięczność, którą tu przynajmniej zaznaczyć wypada. Nie czyniąc innym pracownikom na tem polu ujmę, poczytujemy za nasz obowiązek złożyć szczególne podziękowanie: ks. *Giżaczyńskiemu*, Proboszczowi w Mszczonowie, ks. *Dziekanowi Grabowskiemu* w m. Rawie, ks. *Osieckiemu*, Proboszczowi w Jeruzalu, ks. *Skrzypkowskiemu Mikołajowi*, Dziekanowi w m. Skierniewicach, ks. *Waberskiemu*, Proboszczowi w Kowalu w p-cie Włocławskim; członkiem korespondentem: w p-cie Koneckim — *Antoniemu Bąkowskiemu*, w p-cie Opoczyńskim — *Aleksandrowi Karszo-Siedlewskiemu*, Vice-Prezesowi Sądu Okręgowego w Radomiu — *Józefowi Gutmanowi*, Sędziemu gminnemu *Nikodemowi Molińskiemu* w Zastawie w p-cie Warszawskim; członkiem honorowym: *Franciszce Hlebickiemu-Józefowiczowi* z Warszawy, *K. Małagowskiemu* ze Skierniewic, *Ildefonsowi Miklaszewskiemu* z Rudy Guzowskiej, *Ickowi Taubowi* z Mszczonowa, za ich szczególnie gorliwe pełnienie obowiązków opiekunów b. wychowañców Studzienieckich.

Liczne opinie opiekunów o sprawowaniu się b. wychowañców Studzienieckich brzmią, w ogóle zadawalniająco, a znaczna liczba listów, nadsyłanych przez byłych wychowañców do Zarządu i do zwierzchności osady, wykazuje, że zdrowe ziarna, rzucane niezmordowaną pracą kierowników zakładu, obfity plon wydają.

Przy bardzo starannem poszukiwaniu wypadków recydywy, Zarząd powziął wiadomość o trzech b. wychowañcach, którzy w r. z. za spełnione przestępstwo ponownie przez sąd skazani zostali.

**S. G.** utracił ojca w niemowlęctwie, a wychowywał się przy matce, utrzymującej się ze wsparcia dobroczyńców; przybył do

osady, mając lat 10 m. i życia, skazany na termin do lat 18-u skończonych. Zdolny i do nauki chętny, w ciągu czterech lat ukończył całkowity kurs szkolny, poduczył się rzemiosła krawieckiego i doszedł do klasy IV (wzorowej pod względem sprawowania się). Od r. 1885 datuje zwrot ku gorszemu i znowu się powtarza: nieposłuszeństwo, lenistwo, nieposzanowanie własności, co powoduje, oprócz kar dyscyplinarnych, degradację do kl. II. Środki użyte powracają go znowu na uczciwą drogę i w r. 1887 dostaje się powtórnie do kl. IV, zniechęcony jednak pogłoską, że nie będzie przedstawiony do warunkowego uwolnienia, nagle ucieka z osady i przez kilka miesięcy waleśa się po kraju i za granicą, aż wreszcie w lutym 1888 r., zębkany nędzą, wraca do osady. Ukarany chłostą i zdegradowany do kl. I, przez kilka miesięcy sprawuje się dobrze, a następnie bez żadnego powodu ponownie ucieka z osady. Dostawiony, znowu ukarany cielesnie, rozpoczyna od kl. I. Odtąd otoczony troskliwą opieką, prowadzi się bez zarzutu, pozbywa się zupełnie swych wad, robi znaczne postępy w rzemiosle krawieckim i powraca do kl. IV, a w maju 1889 r. zostaje warunkowo uwolnionym. Stryj tego wychowañca, starszy zgromadzenia, zajął się jego losem; Zarząd umieścił go u krawca, a stryj pozwolił mu mieszkać u siebie, lecz chłopiec wkrótce miejsce opuścił; umieszczony ponownie przy udziale stryja, ponownie miejsce u krawca porzucił, a obawiając się wracać do stryja, zaczął się waleśać po ulicach miasta i z głodu spełnił drobną kradzież, za co dostał się do więzienia. Po odbyciu kary przybył do Zarządu z prośbą, aby otoczyć go opieką, chce bowiem być uczciwym człowiekiem. Stryj, wielokrotnie wzywany, odmówił stanowczo wszelkiego zajęcia się chłopcem, do czego podobno przyczyniły się jakieś zatargi majątkowe. Chłopiec, w uciążliwych warunkach posłany do osady w charakterze robotnika, sprawował się bez żadnego zarzutu, a po wyszukaniu odpowiedniego dlań pomieszczenia, oddany na dalszą naukę, sprawuje się zadawalniająco. Główna wada tego wychowañca — chwiejność charakteru, zamknięty zaś zakład nie rozporządza środkami do uleczenia takiej wady. Studzieniec prócz tego może i przyczynił się do rozwinięcia w nim tej wady, bo jest pozbawiony możliwości uwalniania z zakładu poprawionych, ale którzy nie przebyli jeszcze  $\frac{2}{3}$  terminu oznaczonej im wyrokiem kary. Wychowaniec, na długie lata pozbawiony wolności, porównywa swój los z losem kolegów, za ważniejsze nieraz skazanych przestęp-



cia. Osiągnięty rezultat był jednak tylko czasowym. Wkrótce skonstatowano, że chłopiec majstra opuścił, ale i do domu rodzicielskiego nie powrócił, lecz, zawarłszy znajomość z podejrzanymi ludźmi, bez przytułku wałęsa się po Warszawie. Wówczas Zarząd, z uwagi że chłopiec nie ma lat 18 skończonych, oraz że był warunkowo uwolnionym, postanowił zwrócić go osady dla odcierpienia reszty kary, wyrokiem określonej i przy pomocy matki chłopca ująć rozkazał i do osady odstawić. Surowo skarany i poddany bardzo ścisłemu regulaminowi, jako pierwszy z warunkowo uwolnionych, któremu to dobrodziejstwo cofnięto, skorzystał z pierwszej sposobności i z osady uciekł. Na drugi dzień powrócił z ojcem do Studzieńca i na zapytanie, dla czego uciekł? odpowiedział, że poszedł do Zarządu, aby się widzieć z Przewodniczącym w Zarządzie, gdy się jednak dowiedział, że tenże jest w osadzie, udał się do ojca z prośbą, aby go bezzwłocznie odwiózł do zakładu (zgodnie z prawdą).—Cóżś chciał od Przewodniczącego w Zarządzie?—„Wiem, że źle postępowałem i że zasłużyłem na karę. Wiem, że wszystko, co ze mną zrobiono, jest dla mego dobra; poddam się wszystkiemu i zapewniam, że będę uczciwie pracował i sprawowałem się bez zarzutu. Proszę tylko najniższej, niech mi będzie darowana kara chłosty.“ Wszystko to było wypowiedziane z należytem zrozumieniem, a prośba wyrażona pokornie i z zupełnem poddaniem się. Gdy mu wystawiono że do poprzednich przekroczeń dodał jeszcze tak ważne, jak ucieczka z zakładu i gdy wyrozumiał gruntownie całe swoje położenie, pogodził się zupełnie ze swym losem i postanowił wytrwać na drodze uczciwej pracy, a mówiąc nawiasem, postanowienie swoje wykonywa bardzo punktualnie. Przy całej tej scenie, która trwała z półtorej godziny, był obecny ojciec; zachowywał się jednak milcząco, tylko znakami i ruchami stwierdzał słowa Przewodniczącego i starał się zachęcać i utwierdzać syna w dobrych postanowieniach. Gdy po załatwieniu całej sprawy kazano chłopca odprowadzić do celi, aby się zastanowił nad wszystkim, co słyszał i co uczynił, oraz należyście rozważył całe swoje położenie i pomodlił się gorąco, zbliża się ojciec do Przewodniczącego i z płaczem, najniższej dziękuje za tak skuteczną opiekę nad jego dzieckiem, które już uważał za stracone, a następnie najniższej mówi: „Czyby też pan nie pozwolił chłopcu odprowadzić mnie do Rudy Guzowskiej?“

W tem zapytaniu maluje się cały stosunek tych rodziców do swego dziecka, cała nierozważna miłość rodzicielska i zupełne niepojmowanie nie tylko sytuacji, ale i najistotniejszych interesów dziecka.

Przytaczam powyższy fakt dla wykazania, z jakimi trudnościami walczyć wypada wówczas, gdy rodzice moralni dbają o dobro swego dziecka.

Następny fakt wykaże, od jak ujemnych wpływów chronić trzeba wychowawców Studzienieckich.

Przed kilku miesiącami przyjęty został do osady 15-letni syn ciężko pracującego w Warszawie robotnika S. i przez czas swego pobytu sprawuje się zupełnie dobrze i usilnie pracuje w wybranym przez się warsztacie krawieckim. Zaznaczyć potrzebuję, że korespondencyja z wychowawcami ulega ścisłej kontroli zwierzchności zakładu i dla tego też przytaczam tu wiernie ustęp z listu, pisanego do rzeźzonego chłopca przez jego starszego brata, przy ścisłem zachowaniu ortografii tekstu: „Teraz kochany bracie proszę mi odpowiedzieć na zapytanie moje, czy nie mógł-bys być artystą śpiewu? lub muzyki? jeżeli masz zdolność, proszę cie o to bardzo, bo będę miał zaszczyt ujrzeć cie na deskach teatralnych, w Warszawie, bo rzemieślnicy nie mają co robić stagnacja wielka ogólna, a krawcem nie bądź o to cie proszę na wszystko w świecie bo ty nie rozumiesz co to jest krawiec! to jest bieda malowana, zareczam ci pod słowem honoru. Zapytaj się profesorów, czy nie będziesz mógł-być artystą ale Opery lub muzyki.... czy twoja figura i wykształcenie pozwoli ci być artystą śpiewu i odpisz mi to o co ja cie proszę bo wiesz zapewne że ci na złe nie radzę tylko na dobre zebys miał kawałek chleba na przyszłość a ja będę miał za zaszczyt wielki że moj brat jest człowiekiem nie takim jak ja. Oto podaje ci fakt następującej treści najgorszy artysta bierze 60 rs. honorarium miesięczne i za występy odznaczone ma nagrodę średnie być artystą ale „stałym rządowem! ale opery!! a rzemieślnik tego nie ma, najwyżej 30 rs. i do tego nie stale to ja ci zareczam pod słowem, honoru! szumna czcza mysl twoja a le ja jestem rozumniejszy i to ci doradzam z czego mogę wnioskować i mam z czego, więc proszę cie zrób to dla mnie a ja ci będę wdzięczny za to co dla mnie uczyniłeś.“

Nie otrzymując na powyższy list odpowiedzi, jako chłopcu nie doręczony, wkrótce pisze ponownie w tym samym duchu i do-



nosi, że napisał „nowellę do Kurjera Warsiawskiego, za którą mu dali kilka rubli.“

Z powyższych faktów, które się w najrozmaitszych formach bardzo często powtarzają, łatwo wyprowadzić wniosek co do konieczności wynalezienia skutecznych środków dla usunięcia szkodliwych wpływów rodziny i otoczenia, w jakim przebywał nieletni przed dostaniem się do zakładu, nie mniej co do trudności, jakie przezwycięzać należy tak ze strony wychowawców, jako też i ich rodzin, przy należytem sprawowaniu opieki.

Dodać mi tu należy brak ścisłych przepisów, określających prawa i stosunek policyi do byłych wychowawców Studzienieckich, co istotnie utrudnia sprawowanie nad nimi skutecznej opieki, Wychowaniec, opuszczający zakład, otrzymuje od Dyrektora świadectwo, które stanowi i stanowić winno jedyny dowód legitymacyjny chłopca, dopóki pozostaje pod opieką Towarzystwa. Tymczasem zdarza się, że niektóre władze policyjne nie aprobują tej legitymacji, co mnoży beużytecznie korespondencyę i utrudnia zadanie, a nadto, i co jest najgorsze, niektóre władze wydają bez wiedzy Zarządu i przed dojściem do pełnoletności b. wychowawcom Studzienieckim formalne pasporty, co już pozbawia Towarzystwo możności sprawowania nad nimi opieki, i może się stać przyczyną różnych nadużyć z powodu posiadania przez tę samą osobę dwóch dowodów legitymacyjnych. Przedsięwzięcie w tym względzie odpowiednich środków dla uregulowania tego stosunku, jest w najwyższym stopniu pożądanę.

Pomimo tych wszystkich trudności, kontrola, przez Zarząd w r. 1888 założona, w wykonaniu postanowienia Komitetu z d. 22 Marca 1885 r., wykazuje co do prowadzenia się b. wychowawców Studzienieckich następujące dane. Uwolniono z zakładu Studzienieckiego:

	w r. 1889	w latach poprzednich
1. Uwolniono warunkowo . . . . .	7	32
2. „ „ po upływie terminu, wyrokiem zakreślonego . . . . .	29	331
3. Zwrócono władzy sądowej . . . . .	2	12
4. Zmarło w osadzie . . . . .	—	28
5. Zbiegło . . . . .	3	—
Razem . . . . .	41	403
Ogółem . . . . .	41	444

Z pomiędzy warunkowo i po upływie terminu, wyrokiem zakreślonego, uwolnionych w latach poprzednich 363 i w roku sprawozdawczym 36 wychowawców, mianowicie:

	w r. 1889	w latach poprzednich
Do gospodarstwa rolnego . . . . .	11	109
„ ogrodnictwa . . . . .	2	24
„ stolarzy . . . . .	2	37
„ kołodziei . . . . .	2	22
„ rzeźbiarza . . . . .	1	1
„ kowali i ślusarzy . . . . .	2	18
„ szewców . . . . .	4	21
„ krawców . . . . .	4	12
„ tokarzy . . . . .	—	3
„ piekarzy . . . . .	—	7
„ cieśli . . . . .	—	1
„ pszczelnictwa . . . . .	—	1
„ felczera . . . . .	—	2
„ seminarium nauczycielskiego . . . . .	—	1
oddano rodzicom . . . . .	8	104
Razem . . . . .	36	363
Ogółem . . . . .	36	399

Z pómród uwolnionych wyzwolono na czeladników: 67 i 2 majstrów, a mianowicie: stolarzy 27 oraz 1 majster, kołodziejów 12 oraz 1 majster, kowali 12, krawców 3, szewców 7, piekarzy 3, ślusarzy 3.

Posiada własne warsztaty lub gospodarstwa 113.

Żonatych 29.

Pozostaje, w myśl § 110 Urzadz. wewn. pod opieką Towarzystwa — 120.

Pod względem zajęć, jakim się oddają wychowawcy po opuszczeniu zakładu, w roku sprawozdawczym było: rolników 130, ogrodników 39, tokarzy 50, rzeźbiarzy 2, tokarzy 5, kołodziejów 35, kowali 29, ślusarzy 3, krawców 19, szewców 28, felczerów 3, piekarzy 8, nauczycieli 2, służyło w wojsku 15, nieokreślonego zajęcia 32.

Pod względem sprawowania się: bardzo dobrze 293, niezłe 13, źle 8, sprawowanie się niewiadome 85.

Poczytując za recydywistów wszystkich, spełniających jakiegobądź przestępstwo, pociągające za sobą karę z Kodeksu kar lub Ustawy o karach, wym. przez Sędz. Pok., recydywistów od czasu otwarcia osady Studzienieckiej było:

w pierwszym roku po opuszczeniu osady. . . . .	4
podczas trwania opieki nad wychowancami. . . . .	6
po upływie terminu opieki, t. j. po dojściu do pełnoletności . . . . .	13

Cyfry te, z wielkim mozolem i starannością gromadzone, za zupełnie dokładne poczytane być nie mogą. Bardzo byłoby pożądanem, aby przedsięwziąć odpowiednie środki dla zobowiązania sądów i urzędu publicznego, aby o każdym wypadku recydywy zawiadamiały Zarząd Towarzystwa i przysyłały mu kopie wyroków motywowanych, zapadłych przeciw b. wychowancom Studzienieckim. Tylko w takim razie statystyka recydywy mogłaby być dokładną. Wprawdzie z tych cyfr niepodobna jeszcze wyprowadzać stanowczych wniosków ani o użyteczności zakładu, ani o zasadności i skuteczności systemu wychowawczego, w nim praktykowanego, ponowne bowiem spełnienie przestępstwa nie zawsze dowodzi zepsucia moralnego i szkodliwości jednostki dla społeczeństwa, — wiadomości te jednak byłyby wielkiej doniosłości dla rozanalizowania każdego danego faktu, a więc i szukania środków zaradzenia złemu przeciwdziałaniem powodom, które stały się przyczyną powtórzenia przestępstwa w stosunku do jednostki i do ogółu wychowanców.

— Dla urzeczywistnienia zadań Towarzystwa niezbędne są fundusze, Zarząd też poczytywał za swój pierwszorzędnny obowiązek gromadzenie funduszów i jaknajoszczędniejsze ich wydatkowanie. W ostatnim działając kierunku, Zarząd zdołał utrzymać w ciągu roku sprawozdawczego wszystkie ulgi, wyjednanne od r. 1887 dla Towarzystwa i czuje się w obowiązku złożyć najserdeczniejsze podziękowanie Dyrekcyom dróg żelaznych: Warszawsko-Wiedeńskiej i Bydgoskiej, Łódzkiej, Terespoleskiej i Dąbrowskiej za udzielanie wolnego przejazdu dla sprowadzanych wychowanców i woźnego Zarządu; Dyrekcyi drogi żelaznej Warszawsko-Wiedeńskiej—za zwrot połowy kosztów transportu produktów, przywożonych do Studzienca i wywożonych z osady całemi wagonami, oraz za liczne i istotne udogodnienia przy cią-

głych jego stosunkach z osadą. Redakcyom dzienników i czasopism warszawskich i prowincjonalnych — za bezpłatne zamieszczenie licznych ogłoszeń, nadsyłanie swych wydawnictw, a przede wszystkim za zawsze chętne popieranie działalności Towarzystwa osad rolnych; członkowi Komitetu *J. Wertheimowi* — za ustępstwo w cenie węgla kamiennego z kopalni „Niemcy;“ p. *Wł. Kanigowskiemu* za udzielony w ofercie wagon wapna; składom i magazynom, które ustępowały na rzecz osady Studzienieckiej procent od zakupywanych produktów, dochodzący niekiedy do 15%.

W pierwszym zaś działając kierunku Zarząd wyjednał podwyższenie opłaty od rządu za zużyte obuwie w stosunku do opłaty dotychczasowej o 50%, na zasadzie decyzji Głównego Zarządu więziennego z d. 31 Lipca 1889 r. Nr. 8617. Dalej Zarząd usilnie się starał o powiększenie dochodów z nader mało dotąd przynoszących źródeł, a mianowicie: z opłat od rodziców, na zasadzie pun. 4 Ukazu z d. 5 Grudnia 1866 r. o zakładach poprawczych, oraz dochodu ze skarbonek. Rodzice wychowanców Studzienieckich w ogóle są zupełnie biedni, a niewiele z nich, bez znacznego dla siebie uszczerbku, może uiszczać opłatę za synów, wynoszącą rs. 1 miesięcznie. Ściąganie nadto tych opłat, zwłaszcza na prowincyi, wiele nastrocza trudności, tak, że z tego źródła, o ile się zdaje i w przyszłości nie wiele da się zgromadzić. Dochód zaś ze skarbonek mógłby znakomicie się powiększyć, gdyby się znalazły środki zainteresowania tym przedmiotem szanownych członków korespondentów, sędziów i urzędników stanu cywilnego. Częste, choć drobne ofiary, po całym kraju składane, mogłyby znakomicie zasilić fundusze Towarzystwa. Niech wolno będzie w tem miejscu złożyć najserdeczniejsze podziękowanie członkowi korespondentowi z m. Piotrkowa *Tytusowi Chyliczowskiemu* i Prezesowi Zjazdu I okręgu gub. Piotrkowskiej *Aleksandrowi Krasnopolskiemu*, którzy troskliwą opieką nad skarbonekami z jednego okręgu zasilili kasę Towarzystwa sumą rs. 135 k. 27 1/2. Na to źródło dochodu Zarząd zwraca uwagę Komitetu. Wreszcie, dla powiększenia dochodów Towarzystwa, Zarząd usilnie się starał o możliwie najwyższe intraty z gospodarstwa i ogrodu Studzienieckiego, oraz o rozwinięcie produkcji warsztatów, najkorzystniejsze ich spieniężenie na miejscu i w składzie Warszawskim, a przede wszystkim o liczne obstalunki w warsztatach Studzienieckich, wykonywanie których okazało się dla zakładu z wielu względów najkorzystniejszym. Poszukiwanie je-

dnak obstalunków wielkie nastrojeza trudności i pomoc w tym względzie członków Komitetu bardzo pożądana.

Oprócz stałej ofiary urzędników dróg żelaznych Warszawsko-Wiedeńskiej i Bydgoskiej, Towarzystwo otrzymało następujące zapisy:

1. Od Dr. *Juliana Jałowickiego* na przytułek poprawczy dla dziewcząt złożono w listach zastawnych m. Warszawy rs. 1250.

2. Z zapisu ś. p. *Oktawiusza Hilchena* na przytułek poprawczy dla dziewcząt, dotąd niezrealizowany, rs. 1000.

3. Z zapisu ś. p. *Klotyldy Sucheckiej* na przytułek poprawczy dla dziewcząt, dotąd niezrealizowany rs. 1000.

4. Z zapisu ś. p. *Teodora Brzozowskiego* na potrzeby Towarzystwa, bez żadnych ograniczeń, dotąd niezrealizowany, rs. 1200.

Nadto z dawniejszych zapisów wypłacono z hypoteki domu Nr. 1368 w Warszawie z zapisu ś. p. *Kurierowa* rs. 1000, za które nabyto list zastawny Towarzystwa Kredytowego Ziemskiego i takowy deponowano w Banku Handlowym. Następnie zrealizowano zapis ś. p. *Gąsiorowskiej* w summie rs. 200, i takowy umieszczono w listach zastawnych m. Warszawy. Wreszcie uporządkowano zapis ś. p. *Franciszka Tournella*, w skutek czego Towarzystwo stało się współwłaścicielem nieruchomości Nr. 514i w m. Kaliszu, obciążonej jednak pożyczką i dwoma po sobie następującymi dożywociami.

Pozostało do zrealizowania:

1. Zapisy jak wyżej ś. p. *Hilchena*, *Suheckiej* i *Brzozowskiego*.

2. Należność, zasądzona od wdowy po ś. p. *Poliłkarpie Wierzbickim* w ilości rs. 96 kop. 29 z procentem 5%, od dnia 18 (30) Sierpnia 1884 r.

3. Wreszcie zapis ś. p. *Kochanowskiej*.

Mysł, rzucona przez J.W. Prezydenta m. Warszawy, *Generała Starzyńkiewicza*, aby przeszłość Towarzystwa zabezpieczyć kapitałem, powstałym ze skapitalizowania składek członków honorowych, znalazła i w tym roku chętnych naśladowców. W r. 1879 skapitalizowało składki roczne i uzyskało godność *członków stałych*—3, w r. 1880—14, w r. 1881—5, w r. 1882—1, w r. 1883—3, w r. 1884—9, w r. 1885—10, w r. 1886—6, w r. 1887—5, w r. 1888—18, w r. 1889—18.

Nazwiska nowozjednanych członków stałych są następujące: 1) *Birnbaum J. et Comp.*, 2) *Bystry Badeni Paweł*, 3) ks. *Arcybiśkup Gintout Kazimierz*, 4) *Firma Geyer Louis*, 5) *Halpert Feliks*, 6) *Kunitzer Julian*, 7) ks. *Kamiński Antoni*, 8) *Miączyńska Aniela*, 9) *Małuja Adela*, 10) ks. *Ogiński Michał*, 11) hr. *Plater Broel Ludwik*, 12) *Przanowski Adam*, 13) *Skrzyński Jan Zygmunt*, 14) *Świeżawski Eustachy*, 15) *Saniewski Konstanty*, 16) hr. *Tyszkiewicz Helena*, 17) *Tryczel Henryk*, 18) *Zbijewski Michał*. Wzorem roku poprzedniego, Zarząd poczytuje za swój obowiązek zwrócić szczególną uwagę Komitetu na ten przedmiot, współdziałanie bowiem członków Komitetu w zjednywaniu w charakterze członków stałych czy pojedynczych osób, czy też stowarzyszeń, przedsięwzięciach przemysłowych i fabrycznych. mogłoby zapewnić Towarzystwu osad rolnych podstawę materyalną do dalszego rozwoju i trwałego istnienia.

Liczba członków honorowych oraz summa zalegających składek znacznej uległa zmianie. Na skutek zeszłorocznej decyzji Delegacji Komitetu porządkowano i w roku sprawozdawczym listę członków honorowych i usuwano nazwiska tych, którzy lubo się piśmiennie i dobrowolnie zobowiązali do pełnienia obowiązków, jednakże takowych przez dłuższy przeciąg czasu wykonywać zaniedbali, pomimo wielokrotnych odezwo Zarządu Towarzystwa. W d. 1 Stycznia 1889 r. pozostało członków honorowych 1438, a po umorzeniu w roku poprzedzającym 23534 rs. zaległości pozostało jeszcze do odzyskania należnych Towarzystwu z tego źródła rs. 20847. W roku sprawozdawczym przybyło nowych członków honorowych 91, ubyło zaś 186, przyczem umorzono zaległości rs. 4582, a pomimo tego jeszcze pozostało do odzyskania rs. 19399. Cyfry te są aż nadto wymowne i wskazują konieczną potrzebę zjednywania nowych członków honorowych, słusznem bowiem jest, aby każde pokolenie skutecznie się przykładalo do utrzymania instytucyi, w interesie społecznym z takim mozołem do życia powołanej i sprawie tej należycie służącej.

Ruch funduszków Towarzystwa w ciągu r. 1889 przedstawia się w następujących cyfrach:

Dochoły ogólne Towarzystwa.

Rozdz. budżetu	WYSZCZEGÓLNIENIE	Zamierzenie budżetowe	Różnica	
			Wpływ rzeczy-sty	Więcej Mniej
		Ruble i kopiejki		
I, III	Procenta od kapitałów wieczy-stych, rezerwowych i obro-towych.	3430	3198 46	231 54
IV	a) Składki człon. honorowych.	7530	8020	490
V	b) Ofiary w gotowiznie i w na-turze	1500	1774 2½	274 2½
	a) Z odczytów, widowisk i t. d.	5500	4109 24	1390 76
	b) Nieprzewidziane	1200	2107 94	907 94
	c) Ze skarbonek, sprzedazy Roczników, dyplomów i t. p.	500	337 83½	162 16½
	Razem.	19660	19547 50	112 10
			11671 96½	1784 46½

— 112 rs. 50 k.

Z powyższego zestawienia okazuje się, że dochoły ogólne Towarzystwa były mniejsze od zamierzenia budżetowego o 112 rs. 50 k. Różnica ta wynika przede wszystkim z tego powodu, że z odczytów, widowisk i t. d., pomimo godnych uznania zabiegów i usiłowań czk. Komitetu hr. *Wincentego Walewskiego*, nie osiągnięto zamierzonego dochodu, oraz że nie wszystkie procenta od kapitałów wpłynęły w ciągu roku sprawozdawczego. Składki członków honorowych przyniosły wprawdzie o 490 rs. więcej od zamierzenia budżetowego, w tej jednak cyfrze mieści się 1800 rs.

kapitału, złożonego przez 18 członków stałych, właściwie przeto składki roczne przyniosły tylko 6220 rub., a mianowicie z Warszawy i innych miejscowości z lat poprzednich 674 rs., z r. 1889 — rs. 2046; z prowincyi, z lat poprzednich rs. 1909, z r. 1889 — rs. 1591. Na zaległość więc wpłynęło rs. 2583 na r. 1889 rs. 3637, co reprezentuje składkę tylko 606 członków honorowych. — W rubryce nieprzewidzianych dochodów zamieszczono wpływy do kasy Towarzystwa za wyroby Studzienieckie w summie 1772 rs. kop; 68, oraz za produkta osady w summie rs. 74 k. 71, tak, że właściwych dochodów nieprzewidzianych było jedynie 267 rs. 55 kop.

W obec takiego stanu rzeczy, na szczególną wdzięczność Towarzystwa zasłużyli ci z członków korespondentów, którzy nie szczędzili trudu i zabiegów dla gromadzenia funduszy, niezbędnych dla urzeczywistnienia zadań Towarzystwa.

Z dołączającego się wykazu widocznym jest rezultat działania wszystkich członków korespondentów, oraz ilość osiągniętych wpływów i umorzonych zaległości z każdego powiatu. Za największe wpływy Zarząd czuje się w obowiązku złożyć najserdeczniejsze podziękowanie następującym członkom korespondentom: *A. Wentzłowi* z p-tu Błońskiego (180 rs.), *B. Zielińskiemu* z p-tu Sochaczewskiego (72 rs.), hr. *Skarbkowci* z p-tu Nieszawskiego i Włocławskiego (rs. 150), *W. Wyganowskiemu* z p-tu Kaliskiego (rs. 84), *J. Pstrokońskiemu* z p-tu Tureckiego (rs. 126), *J. Gabeckiemu* z m. Lublina (rs. 274), *Z. Rulikowskiemu* z p-tu Hrubieszowskiego i Tomaszowskiego (rs. 86), *O. Dziekońskiemu* z p-tu Mazowieckiego (rs. 60), *T. Chyliczkowskiemu* z m. Piotrkowa (rs. 66), *Wł. Piętkowskiemu* z p-tu Czestochowskiego (rs. 100), *Wł. Wizbekowi* z p-tu Łódzkiego (126 rs.), *J. Gutmannowi* z m. Radomia (rs. 186), *L. Lipskiemu* z p-tu Kozienieckiego (rs. 144), ks. *Dzikanowi Frudalewskiemu* z p-tu Opatowskiego (rs. 66), *L. Trautsołtowi* z p-tu Maryampolskiego (rs. 138). Nie pozostało zaległości tylko w powiatach: Wiełuńskim i Mazowieckim. Najwięcej nowych członków zjednano: w Warszawie — 23, w m. Lublinie 21, w p-cie Kaliskim 8 i w p-cie Końskim 3.

## Dochody Osady Studzieniec.

Rozd. budżetu	WYSZCZEGÓLNIENIE	Zamierzone budżetowe		Wpływ rzeczywisty		Różnica	
		Rub. i kop.	Kopieiki	Więcej	Mniej		
I	Ze źródeł ekonomicznych, gospodarstwa rolnego, ogrodu, lasu, inwentarza żywego.	4500	3541 66½	—	958 33½		
II	Z kasy m. Warszawy, rządowej i opłat od rodziców	11800	10843 50	—	956 50		
III	Dochód z warsztatów brutto z materiałem	8000	7119 67½	—	880 32½		
IV	Dochody w powyższych rubrykach nieoznaczone	540	128 20	—	411 80		
	Razem . . .	24840	21633 04	—	3206 96		

Dochody osady Studzienieckiej były przeto mniejsze od zamierzenia budżetowego o 3206 rs. 96 k., a żadnej pozycji budżetu nie przewyższyły.

Z gospodarstwa rolnego otrzymano mniej od zamierzenia budżetowego o 371 rs. 15 kop., z powodu ogólnego nieurodzaju w roku sprawozdawczym, do czego dołączyła się i zmiana w kierunku orki pól Studzienieckich. Z ogrodu otrzymano mniej o 57 rs. 25 kop. z tego głównie powodu, że brak należytego oparkowania pozbawiał możliwości upilnowania owoców, z których też bardzo mały osiągnięto dochód, niemniej, że susza długotrwała

w niedostatecznie uprawionym ogrodzie wielkie poczyniła szkody. Z inwentarza żywego mniej otrzymano dochodu o 279 rs. 40½ kop. z powodu mniejszej ilości krów i trzody, aniżeli budżet przewidywał. Z kasy gubernialnej za odzież, pościel i bieliznę wpłynęło tylko 909 rs. 76 kop., a więc mniej o 290 rs. 24 k. z powodu bardzo niskich cen, jakie rząd gubernialny liczy za materiały według danych, jakie na rok sprawozdawczy ustaliła licytacja ogólna dla więzień gubernii Warszawskiej. Za żywność i obuwie wpłynęła opłata jedynie za kwartały III i IV r. 1888, oraz kwartał I i II roku sprawozdawczego. Drugi to już rok opłata z tego źródła wpływa w tak spóźnionym terminie, pomimo że likwidacye Zarządu są przedstawione w kilka dni po ukończeniu się każdego kwartału. Za drugie półrocze roku 1889 opłata za żywność i obuwie dotąd nie wpłynęła do kasy Towarzystwa. Dochód z tego źródła w roku sprawozdawczym był mniejszy z tego powodu, że przeciętna liczba wychowanców wynosiła tylko 145, gdy budżet obrachowany został na 160 wychowanców. Dochód z warsztatów był mniejszy od zamierzenia budżetowego o 880 rs. 32½ kop. z powodu mniejszej ilości wychowanców w roku sprawozdawczym, oraz z przyczyny panującej epidemii ocznej, która przez dłuższy przeciąg czasu zmuszała do uwolnienia chorych wychowanców od niektórych robót warsztatowych. Wreszcie dochodów nieprzewidzianych otrzymano mniej o 411 rs. 80 kop., dochody bowiem takie jedynie w przybliżeniu mogą być w budżecie oznaczone.

W ogóle przeto dochodów oczekiwano:

		otrzymano	mniej
ogólnych Towarzystwa	rs. 19660	9547,50	112,50
osady Studzieniec . . .	„ 24840	21633,04	3206,96
<b>Razem . . .</b>	<b>rs. 44500</b>	<b>41180,54</b>	<b>3319,46</b>

Przechodząc do wydatków, zaznaczyć przedewszystkiem wypada, że z kapitałów rezerwowych, a mianowicie z oszczędności lat dawnych, wydatkowano na zasadzie postanowienia Delegacyi Komitetu z d. 9 Lutego rs. 908, oraz na zasadzie postanowienia Komitetu z d. 26 Maja 1889 r. rs. 1000, ogółem w listach zastawnych Towarzystwa Kredytowego m. Warszawy sumę rs. 2200. Wydatki zwyczajne były następujące:

Wydatki ogólne Towarzystwa.

Rozdz. budżetu	WYSZCZEGÓLNIENIE	Zamierzenie budżetowe	Wydatki rzeczywiste	Różnica	
				Więcej	Mniej
				Ruble i kopiejki	
I	Pensye i wydatki stałe . . .	2170	2175 51	5 51	—
II	Druk Rocznika, wydatki kancelaryi, opał i sprzęty biurowe . . . . .	480	178 13	—	301 87
	Pobór składki . . . . .	30	13	—	17
	Transport wychowanców . . . . .	90	28 21	—	61 79
	Podróże delegatów . . . . .	30	—	—	30
	Wydatki nieprzewidziane . . . . .	1000	390 62	—	609 38
	Funduszu do dyspozycji opiekunów . . . . .	200	55 50	—	144 50
	<b>Razem . . . . .</b>	<b>4000</b>	<b>2840 97</b>	<b>5 51</b>	<b>1164 54</b>

— 1159 rs. 3 kop.

Z powyższego zestawienia okazuje się, że wydatki Zarządu były mniejsze od zamierzenia budżetowego o 1159 rs. 3 kop. Druk „Rocznika“ był ukończony dopiero w r. 1890 i dla tego też na ten przedmiot nie wydatkowano w roku sprawozdawczym. Mniejsza ilość przyjętych wychowanców i udzielanie przez drogę Warszawsko-Wiedeńską biletów wolnej jazdy dla przewożonych wychowanców, wpłynęły na zaoszczędzenie kosztów transportowych. Ofiarnosć członków Zasadu dozwoliła z pozycyi na podróże delegatów nie wydatkować; potrzeby zaś uwolnionych z zakładu wychowanców były pokrywane przedewszystkiem z ich funduszu oszczędnościowego. W zastępstwie Studzienca zapłacono 301,62<sup>1</sup>/<sub>2</sub>, pod pozycją wydatków nieprzewidzianych.

Wydatki osady Studzieniec.

Rozdział budżetu	WYSZCZEGÓLNIENIE	Zamierzenie budżetowe	Wydatek rzeczywisty	Różnica		
				Więcej	Mniej	
				Ruble i kopiejki		
I	Restauracja budynków . . .	1673	—	1011 85	—	661 15
	Wzniesienie nowych budowli	6450	—	5742 95	—	707 05
II	Ubezpieczenie i podatki . . .	490	—	514 30	24 30	—
	Płace i wynagrodz. służby, tantiemy, 5% dodatek i kassa oszczędności . . . . .	12231	—	11020 80	—	1210 20
	Żywnosć wychowanców i niższej służby. . . . .	6306	—	5871 55 <sup>1</sup> / <sub>2</sub>	—	434 44 <sup>1</sup> / <sub>2</sub>
	Odzież, obuwie, bielizna, pościel, utrzymanie czystości. . . . .	1950	—	2259 68	309 68	—
	Światło i opał . . . . .	1700	—	2006 92 <sup>3</sup> / <sub>4</sub>	306 92 <sup>3</sup> / <sub>4</sub>	—
	Wydatki na infirmaryę i kaplicę. . . . .	175	—	322 39	147 39	—
III	„ na assenizacyę . . . . .	100	—	59 71	—	40 29
	„ na administracyę ogólną. . . . .	500	—	847 81	347 81	—
	„ na gospodarstwo rolne . . . . .	2140	—	2495 75	355 75	—
	„ na ogrodnictwo. . . . .	90	—	144 40	54 40	—
IV	„ na szkołę i kancelaryę . . . . .	4585	—	4626 90 <sup>3</sup> / <sub>4</sub>	41 90 <sup>3</sup> / <sub>4</sub>	—
	„ na nagrody dla wychowanców . . . . .	200	—	176 17	—	23 83
	„ na nagrody dla wychowanców . . . . .	900	—	1023 64	123 64	—
	„ na wyprawki dla uwalnianych . . . . .	650	—	683 60	33 60	—
	„ nie wymienione w wyższych pozycjach . . . . .	300	—	332 53	32 53	—
	<b>Razem . . . . .</b>	<b>40440</b>	<b>—</b>	<b>39140 97</b>	<b>1777 93<sup>1</sup>/<sub>2</sub></b>	<b>3076 96<sup>1</sup>/<sub>2</sub></b>

— 1299 rs. 3 k.

Na budżecie wydatków osady Studzienieckiej zaoszczędzono rs. 1299,03, jeśli zaś wziąć pod uwagę wyjątkowe okoliczności, jakie zaszły w roku sprawozdawczym i wydatki, budżetem nieprzewidziane, to oszczędność ta znakomicie się powiększy.

W ciągu roku sprawozdawczego panowało w osadzie Studzienieckiej epidemiczne zapalenie łącznicy (conjunctivitis), w ogóle z przebiegiem łagodnym, spowodowało jednak konieczność nadzwyczajnych zarządzeń i wywołało szereg nieprzewidzianych w budżecie wydatków.

Przechodząc do szczególnych pozycji w budżecie wydatków, na których osiągnięto oszczędności, okazuje się, że na restaurację budynków wydano mniej o rs. 661 k. 15 z tego powodu, że zdjęta dawnego piorunochronu, a założenia nowego, ulepszanego, dokonał *Kazimierz Sulistrowski* tytułem ofiary dla osady, za co należy mu się szczególna wdzięczność Towarzystwa, którą tu zaznaczam; dalej malowanie sal i warsztatów, w obec konieczności dezynfekcji całego pomieszczenia osady i panującej epidemii, uskutecznione być nie mogło; urządzenie pisuarów w umywalniach domków okazało się niepraktycznym i dla tego zaniechanem zostało; wprowadzenie zaś zupełnej wentylacji w domkach, obok czego przedstawiono wszystkie zużyte piece w osadzie, tylko w części pokryte zostało z funduszu roku sprawozdawczego (rs. 300), reszta zaś kosztów, z tego tytułu wynikłych, zamieszczoną została w budżecie na rok 1890.

Na wzniesienie nowych budowli wydano mniej o 707 rs. 5 k. dla tego, że reszta rachunku majstra ciesielskiego *Mastensa*, który wznosił ośmiorak na mieszkania dla rodzin urzędników osady, dopiero w roku bieżącym pokrytą została, a przedewszystkiem dla tego, że zamierzone oparkanie ogrodu nie dało się uskutecznić. Pomijając nawet nader wysokie ceny materiałów na oparkanie, pomimo wszechstronnych i gorliwych starań nabyć odpowiedniej liczby słupków i innych materiałów nie można było; w skutek tego Zarząd postanowił urzędywnieć dawno zamierzony projekt, a mianowicie zaprowadzić żywopłot z *crategus'a* i po nabyciu odnośnej ilości sadzonek w ogrodzie *W-go Ulricha*, żywopłot zasadził. Urządzenie to zmusi osadę do obchodzenia się dotychczasowem ogrodzeniem jeszcze w ciągu lat trzech, nadal jednak zabezpieczy jej ogród trwale i zupełnie, obok czego koszt oparkania z półtora tysięcy rubli, niżył się do summy 110 rubli.

Na pozycji płac i wynagrodzeń urzędników osady zaoszczędzono rs. 1210,20 z powodu czasowego wakowania niektórych posad, oraz zwrotu do kassy Towarzystwa funduszu, składanych

na oszczędność dla urzędników Towarzystwa, którzy uwolnili się ze służby, nie nabywszy jeszcze prawa do takowych.

Na żywność wychowanców i niższej służby wydatkowano o 434 rs. 44½ kop. mniej dla tego, że budżet był obliczony na 160 wychowanców, a przeciętnie było w ciągu roku sprawozdawczego tylko 145 wychowanców. Porcja żywności dzienna kosztowała 9,54 kop.

Na assenizację i dezynfekcję osady wydano o 40 rs. 29 k. mniej dla tego, że *D-rowie bracia Nency* raczyli przybyć do Studzienca i dokonać całkowitej czynności dezynfekcji bez obciążenia funduszu Towarzystwa wydatkami na ten przedmiot; za co niech będzie wolno Zarządowi wyrazić Doktorom *Neuckin* najserdeczniejsze podziękowanie.

Na szkołę i kancelaryę wydano o 23 rs. 83 kop. mniej z powodu użycia druków i szematów w poprzednim roku przygotowanych, oraz ofiary czł. stałego Towarzystwa p. *Bednarskiego*, który zaopatrzył kancelaryę w zapas materiałów piśmiennych, za co niech będzie wolno wyrazić Mu serdeczne podziękowanie

Wydatkowano więcej nad zamierzenie budżetowe na następujące przedmioty:

Na ubezpieczenie i podatki wydano o 24 rs. 30 kop. więcej w skutek ubezpieczenia nowo wniesionego ośmioraka na mieszkania dla rodzin urzędników Studzienieckich, co w budżecie przewidziane nie było.

Na odzież, obuwie, bieliznę, pościel i utrzymanie czystości wydano o 309 rs. 68 kop. więcej z tego głównie powodu, że w rachunkach roku sprawozdawczego zapisywano ściśle wszystkie naprawy, w warsztatach dokonywane, a które, z powodu nietrwałych a bardzo tanich materiałów, używanych w osadzie na ubranie i bieliznę, wyczerpują znaczną część pracy warsztatowej, a w budżecie przewidziane nie były. W tym przedmiocie Zarząd uważałby za konieczne uczynić odpowiednie przedstawienie do władz o podniesienie opłaty za odzież i bieliznę dla wychowanców Studzienieckich, którzy jako nieletni, a przytem zajęci ciąglą pracą, niszczą bezporównania więcej odzienia od pełnoletnich, nie zajętych pracą w zakładach więziennych.

Na światło i opał wydano o 306 rs. 92¾ k. więcej z powodu przybycia lamp w nowo wzniesionym budynku i podniesienia czasowego ceny nafty, oraz zużycia o dwa wagony więcej węgla, aniżeli przewidywał budżet. Zaznaczyć wypada, że część wy-

datków na opał zwróconą została przez kolej Wiedeńską, bonifikującą połowę kosztów transportu węgla dla osady na rzecz Towarzystwa osad rolnych.

Na infirmerję wydano zaoszczędzone na kaplicy, a nadto 147 rs. 39 kop. z funduszków Towarzystwa, z powodu panującej w osadzie w roku sprawozdawczym epidemii ocznej „conjunctivitis,” a przeto i konieczności użycia większej ilości i kosztownych środków leczniczych.

Na administrację ogólną wydano o 347 rs. 81 kop. więcej w skutek nabycia dla osady dwóch bryczek, zbudowanych w osadzie, oraz zaliczenia do tej pozycji wartości słomy, użytej do sienników dla wychowanców.

Na gospodarstwo rolne wydano o 355 rs. 75 k. więcej z tego powodu, że owies, siano, koniczyna, słoma okazały się o wiele droższe, aniżeli przewidywało zamierzenie budżetowe, nadto że na wyżywienie inwentarza użyto większej nad zamierzenia ilości produktów, a przede wszystkim dla tego, że wysiano więcej, niż zamierzono.

Na ogrodnictwo wydano więcej o 54 rs. 40 k. w skutek nabycia nowych beczek do wody i założenia nowych inspektów.

Na materiały i narzędzia warsztatowe wydano o 41 rs. 90<sup>3</sup>/<sub>4</sub> k. więcej, dla lepszego takowego zaopatrzenia.

Na nagrody dla wychowanców i na wyprawki dla uwolnionych zabrakło również funduszu i do pierwszej rubryki wypadło dopłacić rs. 123 k. 64, a do ostatniej rs 33 k. 60.

Wydatków nieprzewidzianych, w części zwrotnych, było o 32 rs. 53 kop. więcej od zamierzenia budżetowego.

Porównywając obecnie ogół dochodów i wydatków okazuje się:

ze dochodów Towarzystwa oczekiwano	rs. 19660 k. —
osiągnięto zaś	„ 19547 „ 50
a więc mniej o	rs. 112 k. 50
dochodów osady oczekiwano	rs. 24840 k. —
osiągnięto zaś	„ 21633 „ 04
a więc mniej	rs. 3206 k. 96

że według zamierzenia budżetowego na wydatki ogólne

Towarzystwa przeznaczono	rs. 4000 k. —
wydano zaś	„ 2840 „ 97
wydano więc mniej—o	rs. 1159 k. 03
na wydatki osady przeznaczono	„ 40440 „ —
wydano zaś	„ 39140 „ 97
wydano więc mniej — o	rs. 1299 k. 03
że w ogóle preliminowano dochodu	rs. 44500 k. —
osiągnięto	„ 41180 „ 54
a więc osiągnięto mniej—o	rs. 3319 k. 46
wydatków preliminowano	„ 44440 „ —
wydano rzeczywiście	„ 41981 „ 94
a więc wydano mniej—o	rs. 2458 k. 06

Porównywając dochód osiągnięty z poczynionymi wydatkami okazuje się:

dochód	rs. 41180 k. 54
wydatki	„ 41981 „ 94
wydano przeto więcej +	„ 801 k. 40, doliczając
wpływ od członków stałych, wniesiony do kapitału	„ 1800 „ —
wydano więcej	+ rs. 2601 k. 40

**Rachunek kassowy przedstawia się jak następuje:**

*Remanent d. 1 Stycznia 1889 r.*

a) w kassie Zarządu	rs. 1 k. 72
b) w kassie osady	„ 338 „ 03
c) w Banku Handlowym	„ 629 „ 08
razem w gotowiźnie	rs. 968 k. 83
w produkcji osady	„ 796 „ 92
ogółem	rs. 1765 k. 75.

W rachunkach roku 1889 remanent w produkcji osady i w kassie osady został zaliczony do majątku ruchomego, który w stosunku do roku zeszłego powiększył się o sumę rs. 2829 k. 23.

Niedobór w summie rs. 2601 k. 40 wyjaśnia się jak następuje:



Z Banku Handlowego na kredyt otwarty zaciągnięto pożyczkę do d. 1 Stycznia 1890 r. . . . .	rs. 5561 k. 95
Potrącając przyznany procent z rachunku bieżącego . . . . .	„ 71 „ 60
Towarzystwo zostało dłużne Bankowi . . . . .	rs. 5490 k. 35
Doliczając remanent pozostały w gotowiznie d. 1 Stycznia 1889 r. . . . .	„ 629 „ 08
nadto ze składu wyrobów Studzienieckich . . . . .	„ 27 „ 25
Ogółem było . . . . .	rs. 6146 k. 68

Z tego należało wnieść na kapitał wieczysty składki członków honorowych stałych . . . . . rs. 1800 k. —

Na przytułek poprawczy z zapisu Dr. Jałowieckiego z procentem za rok 1890 . . . . .	„ 1309 „ 37½
Na domek m. Warszawy . . . . .	„ 970 „ —
a więc razem . . . . .	rs. 4079 k. 37½

Wniesiono zaś rzeczywiście . . . . .	„ 2920 „ —
pozostało do wniesienia . . . . .	rs. 1159 k. 37½
Razem . . . . .	rs. 7306 k. 05½

Z tej summy odchodzi:

Wartość powiększonego inwentarza w Studzieniu . . . . .	rs. 2829 k. 23
Za wyroby Studzienieckie, dostarczone do Zarządu. . . . .	„ 1867 „ 32
Remanent w kassie Zarządu. . . . .	„ 8 „ 10½
	rs. 4704 k. 65½

Deficyt jak wyżej . . . . . rs. 2601 k. 40

Ogół majątku nieruchomego i ruchomego Towarzystwa osad rolnych, według księgi inwentarza, założonej d. 1 Stycznia 1887 roku wynosił:

I.  
Kapitały wieczyste.

	W gotowiznie	W papierach procent.
1. Zapis ś. p. Tekli Rapackiej na hipotece dóbr Staniszewice . . . . .	rs. 6000	
Do przeniesienia. . . . .	rs. 6000	

	W gotowiznie	W papierach procent.
Z przeniesienia . . . . .	rs. 6000	
2. Zapis ś. p. Dominika Dziewanowskiego na hipotece dóbr Działyń . . . . .	„ 2000	
3. Zapis ś. p. Gustawa Zielińskiego na hipotece dóbr Ossówka-Witowąż . . . . .	„ 1000	
4. Zapis ś. p. Karoliny Brandysz na hipotece domu Nr. 828 w Warszawie . . . . .	„ 1000	
5. Zapis ś. p. Andrzeja Płodowskiego na hipotece dóbr Żeromin. . . . .	„ 1000	
6. Zapis ś. p. Józefa Reichmana na hipotece domu Nr. 2426 . . . . .	„ 1000	
7. Zapis ś. p. Jana Doboszyńskiego w listach zast. Tow. Kred. m. Warszawy. . . . .		rs. 2200
8. Zapis ś. p. ks. Brudzyńskiego w list. zast. Tow. Kred. m. Warszawy. . . . .		„ 4500
9. Zapis ś. p. Karola Paszkiewicza w listach zast. Tow. Kred. m. Warszawy (100) i Tow. Kred. Ziems. (900) . . . . .		„ 1000
10. Ofiara ks. Wojciecha Frycza w list. zast. Tow. Kred. Ziemińskiego. . . . .		„ 15000
11. Zapis ś. p. ks. Władysława Rutkowskiego w bilecie Banku Państwa . . . . .		„ 500
12. Wkłady 102 członków honorowych stałych w list. zast. m. Warszawy. . . . .		„ 10560
Razem . . . . .	rs. 12000	rs. 33760

Czyli ogółem, licząc papiery procentowe według nominalnej wartości rs. 45760. W roku więc sprawozdawczym kapitały wieczyste powiększyły się o 1800 rs., stanowiących wnioski nowo zjednanych 18 członków honorowych stałych.

II.

Kapitały na przytułek poprawczy dla dziewcząt.

1. Ofiara Dr. Jałowieckiego w list. zastawnych m. Warszawy . . . . .	rs. 1250 k. —
Kupon za r. 1890 z potrąceniem 5% podatku . . . . .	„ 59 „ 37½
Razem . . . . .	rs. 1309 k. 37½

Kapitał ten przybył w roku sprawozdawczym. Zapisy ś. p. Hilchena i Sucheckiej nie zostały jeszcze zrealizowane.

III.

Ofiary na domek „miasto Warszawa“ w osadzie Studzienieckiej.

1. Z r. 1888 pozostało, w list. zast. m. Warszawy.	rs. 920
2. Ofiary złożone na ten cel w r. 1889 i kupon za rok 1890 . . . . .	„ 50
Razem . . . . .	rs. 970

Kapitał ten powiększył się o rs. 50.

IV.

Kapitały rezerwowe.

	W gotowi- znie	W papierach procentowych
1. Zapis ś. p. Konstancyi Giejsztorowej na hypotecę dóbr Szaudyniszki . . .	rs. 1000	
2. Zapis, ś. p. Kurierowa w listach zast. Tow. Kred. Ziemsk'ego . . . . .		rs. 1000
3. Zapisy pomieszczone w list. zast. m. Warszawy:		
a) ś. p. Macieja Ławrynowicza	rs. 400	
b) „ ks. Józefa Lipińskiego.	„ 300	
c) „ Tytusa Wojciechowskiego . . . . .	„ 1000	
d) „ Stan. Szuberskiego . . . . .	„ 450	
e) „ Andrzeja Kosseckiego.	„ 300	
f) „ Teofila Babińskiego . . . . .	„ 100	
g) „ Ludwika Hirszfelda . . . . .	„ 300	
h) „ Ludw. Kolnarskiego . . . . .	„ 360	
i) „ Polikarpa Wierzbickiego . . . . .	„ 247	
k) „ małżonków Józefa i Emilii Wieczorkowskich, reszta po wzniesieniu domku ich imienia . . . . .	„ 1864	
Do przeniesienia . . . . .	rs. 5521	rs. 1000
	rs. 1000	rs. 1000

	Z przeniesienia . . . . .	rs. 5521	rs. 1000	rs. 1000
l) „ Katarzyny Brzezińskiej . . . . .			„ 100	
m) „ Edmunda Bürgera . . . . .			„ 2000	
n) „ Franciszki Gąsiorowskiej . . . . .			„ 200	„ 7621

4. Oszczędności z lat dawnych:

a) w list. zast. m. Warszawy . . . . .	„ 13949
b) w list. likwidacyjnych . . . . .	„ 4000
c) udział w kasie przemysłowców Warszawskich . . . . .	rs. 50
Razem . . . . .	rs. 1050
	rs. 26570

czyli ogółem, licząc papiery procentowe po cenie nominalnej rs. 27620. W roku przeto 1889 kapitał rezerwowy zmniejszył się o rs. 4120, a mianowicie z oszczędności lat dawnych w listach zastawnych m. Warszawy wydatkowano na zasadzie decyzji Delegacyi Komitetu z d. 9 Lutego 1889 r., oraz na zasadzie postanowienia Komitetu z d. 26 Maja t. r. ogółem rs. 2200, następnie przeniesiono z rozdziału niniejszego do rozdziału III, ofiary na domek „m. Warszawa“ w kapitale 920 rs. Wreszcie Zarząd winien jest nabyć listów do kapitałów rezerwowych za 1100 rs., czego nie uskutečnił dla braku fundusów.

Ogół przeto kapitałów Towarzystwa d. 1 Stycznia 1890 r. wynosił:

wieczystych . . . . .	rs. 45760 k. —
na przytułek poprawczy dla dziewcząt.	„ 1309 „ 37½
na domek m. Warszawa . . . . .	„ 970 „ —
rezerwowych . . . . .	„ 27620 „ —
Razem . . . . .	„ 75659 k. 37½

czyli w ciągu r. 1889 powiększył się o rs. 59 k. 37½, oprócz niezrealizowanych jeszcze powyż wskazanych zapisów.

V.

Fundusz remanentowy.

Remanent dnia 1 stycznia 1890 r. wynosił:

w kasie Zarządu pozostało . . . . .	rs. 8 k. 10½
w składzie wyrobów Studzienieckich . . . . .	rs. 629 k. 20
	rs. 637 k. 32½

Nadto pozostała do zrealizowania opłata od rządu gubernialnego, przypadająca za żywność wychowalców Studzienieckich w kwart. III i IV roku sprawozdawczego, rs. 2509 k. 5.

VI.

**Majątek nieruchomy.**

1. Wartość budowli w Studzieńcu według oszacowania do ubezpieczenia w d. 19 czerwca 1887 r. . . . . rs. 61570 k. —
  2. Koszt budowli, wzniesionych w Studzieńcu w r. 1888. . . . . rs. 1341 k. 98
  3. Koszt budowli, wzniesionych w Studzieńcu w r. 1889. . . . . rs. 5742 k. 95
  4. Wartość 117 morgów gruntu według dawnego oszacowania . . . . . rs. 6000 k. —
  5. Wartość 684 sosen, 128 dębów, 391 olszyn ocebrowanych, bez uwzględnienia młodzieży, t. j. sztuk mniej jak 16 cali w średnicy mających . . . . . rs. 4206 k. 60
- Razem rs. 78861 k. 53

Majątek przeto nieruchomy powiększył się o rs. 5385 k. 95, w skutek wzniesienia nowej budowli.

VII.

**Majątek ruchomy.**

a) Osady Studzieniec.

Z porównania inwentarza, spisane go dnia 1 stycznia 1889 r i dnia 1 stycznia 1890 roku, majątek ruchomy przedstawia się jak następuje:

		D. 1 stycznia 1889 r.		D. 1 stycznia 1890 r.	
	Remanent pozostały.				
1	Zboże w ziarnie i snopie, produkta rolne i ogrodowe . . . . .	1153	99 <sup>1</sup> / <sub>2</sub>	1605	85
2	Inwentarz żywy . . . . .	719	—	1070	—
3	Narzędzia gospodarskie, stajenne, ogrodowe i pożarne . . . . .	851	52	882	25
4	Narzędzia kuchenne, piekarni, pralni, łaźni i szpitala . . . . .	720	75 <sup>1</sup> / <sub>2</sub>	751	34
5	Aparaty i sprzęty kościelne . . . . .	1696	51	1700	21
6	Sprzęty w rodzinach, introligatorskie, instrumenta muzyczne, meble i sprzęty w kancelaryi Dyrektora i w pokoju gościnnym, biblioteka . . . . .	5325	51	5509	52
7	Narzędzia rzemieślnicze i materiały do wyrobienia . . . . .	1513	34	1789	83
8	Zapasy w magazynach . . . . .	6345	99	7878	21
Razem . . . . .		18326	62	21187	21
Do tych cyfr należy jeszcze doliczyć w gotowiznie:					
Gotowizną w kasie Osady. Zaliczenia dane urzędnikom Osady . . . . .		338	03	165	84
		35	—	175	88
Razem . . . . .		18699	65	21528	88

Majątek przeto ruchomy Osady Studzienieckiej powiększył się w roku sprawozdawczym o rs. 2829 k. 23.

b) *Ruchomości w lokalu Zarządu Towarzystwa.*

Remanent pozostały	D. 1 stycznia 1889 r.		D. 1 stycznia 1890 r.	
	Remanent ruchomości . . .	634	13	644
Czyli, że majątek powiększył się o rs. 10 k. 43.				
Ogółem wartość ruchomości Towarzystwa . . . . .	19333	78	22173	44

Ogół przeto majątku ruchomego powiększył się o rs. 2839 kop. 66.

*Zebranie.*

1. Kapitały wieczyste wart. nom. . . . rs. 45760 k. —
  2. „ na przytułek poprawczy dla dziewcząt wart. nom. . . . . rs. 1309 k. 37½
  3. Oflary na domek „m. Warszawa“ w.n. rs. 970 k. —
  4. Kapitały rezerwowe war. nom. . . . rs. 27620 k. -
  5. Majątek nieruchomy. . . . . rs. 78861 k. 53
  6. Majątek ruchomy. . . . . rs. 22173 k. 44
- 
- rs. 176694 k. 34½

II. *Osada rolniczo-rzemieślnicza w Studzieńcu.*

Osia, około której w roku sprawozdawczym obracały się wszystkie prawie interesa Towarzystwa, jest osada Studzienicka, w niej bowiem i w związku z nią urzeczywistniają się istotne zadania i cele Towarzystwa, ustawą zakreślone. Z poniżej

przytoczonych danych okazują się rezultaty, osiągnięte w r. 1889 w tym zakresie.

Ruch wychowañców przyjmowanych i uwalnianych był ciągły, jedynie tylko z powodu panującej w roku sprawozdawczym epidemii ocznej, na zasadzie postanowienia Zarządu z d. 27-go czerwca, potwierdzonego d. 9 października, przyjmowanie chwilowo zawieszono zostało, obok czego uwalniano z zakładu wychowañców wówczas dopiero, gdy stan zdrowia ich oczu nie budził już obawy rozpowszechniania zarazy.

Sądy zawiadomiły Zarząd o 50 skazanych w ciągu r. 1889, z pomiędzy których Zarząd przyjął 25, a mianowicie: z Warszawy 7, z miast prowincjonalnych 6, ze wsi 12.

Wszyscy przyjęci dostawieni byli do osady staraniem Towarzystwa. W ciągu roku sprawozdawczego odmówiono przyjęcia 25 skazanym z następujących powodów:

nieodpowiedniego wieku . . . . .	4
braku miejsca w osadzie . . . . .	15
trudności pedagogicznych . . . . .	4
choroby . . . . .	1
zbyt krótkiego terminu skazania . . . . .	1
ogółem . . . . .	<u>25</u>

W ciągu 1889 r. przyjęto i dostawiono 25 wychowañców, ponieważ zaś d. 31 grudnia 1888 r. pozostało 151, ubyło zaś 41, przeto dnia 31 grudnia 1889 r. pozostało 135.

Wychowañcy powyżsi skazani zostali jak następuje:

**Skazanych na przeciąg czasu:**

Do czasu poprawy.

Skazanych na lat 8 . . . . .

„ „ 7<sup>1</sup>/<sub>2</sub> . . . . .

„ „ 7<sup>1</sup>/<sub>4</sub> . . . . .

„ „ 7 . . . . .

„ „ 6<sup>1</sup>/<sub>4</sub> . . . . .

„ „ 6 . . . . .

„ „ 5<sup>3</sup>/<sub>4</sub> . . . . .

„ „ 5<sup>1</sup>/<sub>2</sub> . . . . .

„ „ 5<sup>1</sup>/<sub>4</sub> . . . . .

„ „ 5 . . . . .

„ „ 4<sup>3</sup>/<sub>4</sub> . . . . .

„ „ 4<sup>1</sup>/<sub>2</sub> . . . . .

„ „ 4<sup>1</sup>/<sub>4</sub> . . . . .

„ „ 4 . . . . .

„ „ 3<sup>3</sup>/<sub>4</sub> . . . . .

„ „ 3<sup>1</sup>/<sub>2</sub> . . . . .

„ „ 3<sup>1</sup>/<sub>4</sub> . . . . .

„ „ 3 . . . . .

„ „ 2<sup>3</sup>/<sub>4</sub> . . . . .

„ „ 2<sup>1</sup>/<sub>2</sub> . . . . .

„ „ 2<sup>1</sup>/<sub>4</sub> . . . . .

„ „ 2 . . . . .

Niewłaściwie na mniej niż lat 2. . . . .

Razem . . . . .

**Przez jaki Sąd skazani:**

Przez Sąd Okręgowy . . . . .

„ Zjazd Sędziów Pokoju . . . . .

„ Sędziów Pokoju . . . . .

„ Sądy Gminne . . . . .

Razem . . . . .

**Pod względem familijnym:**

Mających rodziców . . . . .

„ tylko ojca . . . . .

„ „ matkę . . . . .

Pozostających na opiece

Nieprawego łoża . . . . .

Podrzutków . . . . .

Razem . . . . .

Dnia 31 Grudnia 1888 r. pozostało wychowawców	W r. 1889		Dnia 31-go Grudnia roku 1889 pozostało wychowawców
	Przybyło	Ubyło	
2	—	—	2
—	—	—	1
2	—	1	1
1	—	—	1
2	—	—	2
1	—	1	—
10	1	1	10
2	1	1	2
2	1	1	2
—	1	—	1
6	1	2	5
1	—	1	—
5	—	1	4
2	1	1	2
4	3	3	24
2	—	1	1
8	1	1	8
5	2	—	7
34	5	11	28
8	4	1	11
9	1	2	8
2	—	—	2
2	—	10	13
—	2	2	—
151	25	41	135
7	1	2	6
10	1	1	10
58	15	23	50
76	8	15	69
151	25	41	135
68	19	17	70
22	2	6	18
33	2	9	26
10	1	3	8
14	1	3	12
4	—	3	1
151	25	41	135

**Co do wyznania.**

Prawosławnego . . . . .

Rzymsko-katolickiego . . . . .

Ewangelickiego . . . . .

Mojżeszowego . . . . .

Razem . . . . .

**Co do pochodzenia.**

Miejskiego . . . . .

Wiejskiego . . . . .

Razem . . . . .

**Dostawieni byli:**

Staraniem Towarzystwa . . . . .

Przez rodziców . . . . .

Transportem . . . . .

Razem . . . . .

**Przed przybyciem do Studzienca zajmowali się:**

Rzemiosłem . . . . .

Wyrobkiem w mieście . . . . .

„ na wsi . . . . .

Posługą u rodziców, lub u opiekunów . . . . .

Służbą u obcych . . . . .

Zebranią . . . . .

Włóczęgostwem lub kradzieżą . . . . .

Razem . . . . .

**Pod względem wykształcenia umysłowego:**

Przy wejściu do osady umiało czytać i pisać po rosyjsku i po polsku . . . . .

Umiało czytać tylko po polsku . . . . .

Znało litery . . . . .

Nic nie umiało . . . . .

Razem . . . . .

D. 31 grudnia 1888 r. pozostało wychowawców.	W ciągu r. 1889		D. 31 grudnia 1889 r. pozostało wychowawców
	Przybyło	Ubyło	
6	—	1	5
137	24	38	123
2	1	—	3
6	—	2	4
151	25	41	135
54	16	22	48
97	9	19	87
151	25	41	135
106	25	20	111
2	—	1	1
43	—	20	23
151	25	41	135
18	1	1	18
13	8	7	14
2	2	—	4
51	10	11	50
48	1	11	38
2	1	—	3
17	2	11	8
151	25	41	135
8	—	5	3
25	12	12	25
8	1	1	8
110	12	23	99
151	25	41	135

Pozostali w dniu 31-go grudnia 1889 roku wychowawcy należą:

a) co do wieku: 10-letnich—1; 11-letnich—1; 12-letnich—7; 13-letnich—10; 14-letnich—21; 15-letnich—31; 16-letnich — 44; 17-letnich — 20. Przeciętny wiek, jak dawniej, przenosi lat 15.

b) co do sprawowania się: w klasie I-iej—11 (w r. z. 31); w klasie II — 28 (w r. z. 50); w klasie III — 61 (w r. z. 38); w klasie IV (wzorowej)—35 (w r. z. 32). Pod względem przeto umoralnienia postęp znaczny; na małą liczbę wychowawców klas niższych wpłynęła jednak przerwa w przyjmowaniu od półroczą; od lipca bowiem do końca grudnia przybyło tylko 9 wychowawców.

c) Co do postępu w nauce szkolnej: w oddziale przygotowawczym 22 (w r. z. 34); oddziale 1-m — 45 (w r. z. 51); w oddziale II—42 (w r. z. 45); w oddziale III— 26 (w r. z. 22). Choć Studzieniec nie jest szkołą i nauka elementarna, w zakresie szkoły jednoklassowej, stanowi jedynie jeden ze środków poprawy i umoralnienia;—lubo wychowawcy przepędzają w szkole jedynie 2½ godziny dziennie i nie rozporządzają czasem na przygotowanie wypracowań szkolnych, postęp jednakże w nauce religii, czytania, pisania, rachunków i rysunków, uznać należy za wystarczający. Naczelnik dyrekcyi naukowej Warszawskiej, zwiedzając szkołę w Osadzie Studzienieckiej, na zasadzie § 53-go Ust Studz., dnia 26 maja, w księdze wizyt raczył napisać: „znalazłem postępy uczniów w ogóle zupełnie zadawalniające i znakomicie polepszonemi w stosunku do stanu, w jakim ich widziałem przy poprzedniej rewizji. Wszyscy nauczyciele prowadzą zajęcia szkolne należycie. Naczelnik Dyrekcyi Popow.“

d) Co do zajęć: rolników 38 (w r. z. 45), ogrodników 17 (w r. z. 18), stolarzy, tokarzy i rzeźbiarzy 21 (w r. z. 24), kołodziej i bednarzy 9 (w r. z. 16); kowali i ślusarzy 15 (w r. 11); krawców 21 (w r. z. 21); szewców 14 (w r. z. 16).

Pomimo czasowego zmniejszenia liczby wychowawców, stawiane w latach poprzednich pytanie co do rozszerzenia warsztatów i gruntu ornego dla nauki gospodarstwa wiejskiego, oczekuje na rozstrzygnięcie, brak bowiem pomieszczenia w warsztatach i nadmiar wychowawców, zajętych gospodarstwem rolnem, utrudnia znakomicie należytą organizację pracy. Z tych powodów Zarząd uczynił odnośne przełożenie celem wyjednania, na mocy punktu 4-go Ukazu z dnia 5 grudnia 1866 r. o zakładach po-

prawczych, przestrzemi przyległego gruntu rządowego, które zostało przedstawione władzy zwierzchniej w dniu 16 (28) marca r. b.

— W ciągu r. 1889 nieletni przebyli w ogóle 52,870 dni instytucyjowych (w r. 1888 — 53709).

— Służbę osady w r. 1889 stanowili: Dyrektor, pomocnik Dyrektora, ks. kapelan, lekarz przyjezdny, sekretarz, 2-ch starszych przełożonych oddziałów, 2-ch przełożonych oddziałów, magazynier, 3-ch nadzorców z prawem nauczania, 4-ch nadzorców bez prawa nauczania, jeden nadzorca-nauczyciel muzyki i śpiewu, ekonom, włodarz, ogrodnik, 5-u nauczycieli rzemiosł i felczer, ogółem 27 urzędników.

W składzie osobistym zakładu bardzo małe, w stosunku do lat poprzednich, zaszły zmiany. Dyrektor, Radca Stanu Władysław *Skłodowski*, pomocnik jego Ludwik *Ostrowski* i kapelan ks. Marceł *Ciemniewski*, wytrwali na swych stanowiskach i gorliwą a umiejętną pracą istotnie się przyłożyli do zapewnienia osadzie Studzienieckiej należytego rozwoju. Ubyło 2-ch nadzorców, przybyło zaś 3-ch nadzorców z prawem nauczania. Nauczyciele gospodarstwa, ogrodnictwa i rzemiosł, oraz inni urzędnicy pozostali na swych stanowiskach, z wyjątkiem 2-ch majstrów i magazyniera.

Niższej służby w r. 1889 było 10, a mianowicie: 6 stróżów, odwierny, kucharka, praczka i pastuch.

— Rezultaty, osiągnięte w r. 1889 pod względem sprawowania się wychowawców, postępów w naukach i zajęciach fachowych, należy uznać za zadawalniające.

Ze szczegółowego sprawozdania Dyrektora okazuje się, że przy przeciętnej ludności 145 wychowawców wymierzono kar dyscyplinarnych 516 (w r. 1888 — 526). Jeżeli się ma na względzie panującą w ciągu roku sprawozdawczego epidemję, niemniej badanie wewnętrznego życia wychowawców, a nieograniczanie się jedynie formalnem utrzymaniem zewnętrznego porządku, wreszcie systematyczne dążenie, aby każde przekroczenie było wykryte i odpowiednio skarcone, to ilość wymierzonych kar za nieznaczną uznać należy. Najczęściej karano za lenistwo lub opór przy wyznaczaniu do zajęć (146), za które wymierzano wszystkie prawie rodzaje kar, a nawet degradowano do czasu poprawy 7-u czwartoklassistów, a co do 2-ch trzecioklassistów zastosowano karę chłosty. Rozwinięcie pracowitości uważa się za jedno

z istotnych zadań i dla tego też lenistwo tak surowej ulega karze.

Następnie 86 było wypadków kłamstwa, nieposłuszeństwa, hardości i zuchwalstwa, za które tylko 13 czwartoklassistów i 1 trzecioklassista byli degradowani do czasu poprawy, a 6-u uległo karze chłosty; inni ulegli karom łagodniejszym. Za kłamstwo zaczęto stosować specjalną karę, która w praktyce okazała się bardzo skuteczną, a mianowicie—milczenie do trzech dni. Na tę karę skazani nie mają prawa rozmawiać ani z przełożonym ani z towarzyszami; może jedynie wyrażać przewodnikowi swe najkonieczniejsze potrzeby, które tenże załatwia przy użyciu najmniejszej ilości wyrazów. W szkole dotknięty tą karą nie jest zapytywany, a przy pracy i zajęciach otrzymuje tylko lakoniczne rozporządzenia. Towarzysze, pod groźbą surowej kary, nie rozmawiają i nie odpowiadają cierpiącemu tę karę na żadne zapytania. Takie ograniczenie czasowe swobodnego porozumiewania się z otaczającymi, jako skutek nadużycia mówienia przez kłamstwo, w pojedynczych stosowane przypadkach, przyniosło pożądane rezultaty i skutecznie przyczyniło się do leczenia tej rozpowszechnionej, a tak doniosłej wady.

Następnie skarcono 59 wychowanców za kradzież, pochodzącą z łakomstwa, a tylko 19 za kradzież z innych pobudek. Kary za kradzież zwłaszcza ostatniej kategorii były surowe nawet chłosta (sześć wypadków) oraz degradacja (12 wypadków).

Uciezki lub jej usiłowania było wypadków 18, co przy panującej epidemii, a w skutek tego i konieczności różnych zmian w regulaminie zakładu, zdaje się być naturalnem zjawiskiem. W 4-ch wypadkach ukarano chłostą, w 1 degradacją czasową, w innych lżejszemi karami.

Inne kary wymierzono za mniej ważne wykroczenia. Karę chłosty stosowano tylko 22 razy, a mianowicie oprócz wyższych rzezonych wypadków 4 razy za bójki z kolegami.

Wychowanców, którzy w ciągu całego roku sprawozdawczego nie ulegli żadnej karze dyscyplinarnej było 39, raz karanych było 20, 2 razy — 11, 3 razy — 7, 4 razy — 8, 5 razy — 9, od 6 do 10 razy — 33, więcej jak 10 razy — 11, z pośród których jeden był karany dyscyplinarnie 26 razy w ciągu roku.

— Za dobre sprawowanie się, pilność w pracy i nauce udzielane były nagrody, regulaminem oznaczone. Publiczną po-

chwałę udzielono 6, drobne przedmioty 16, dozwolono odwiedzać rodzinie 53, nagród pieniężnych do kasy oszczędności wniesiono 1023 kop. 64, marek odznaczenia 1035, promowano do wyższej klasy 139, wysłano za sprawunkami 32, udzielono urlopy na święta 22, mianowano starszym bratem 6, uwolniono warunkowo 7.

W ogóle, oprócz nagród pieniężnych, rozdzielono nagród 1316, pomiędzy 145 wychowanców.

Pod względem postępów w nauce szkolnej:

Lubo Studzieniec nie jest szkołą i osiągnięte rezultaty nie mogą być porównywane ze zwykłymi sprawozdaniami szkolnemi, zaznaczyć jednak należy postęp, jaki był osiągnięty w roku sprawozdawczym pod tym względem. Ścisłe półroczne egzaminy indywidualne, odbywane przy udziale nauczycieli, przyjmujących promowanych uczniów do swego oddziału pod osobistą odpowiedzialnością, dały następujące rezultaty: w półroczu I-m, z pośród 140 uczniów promowano do wyższych oddziałów 75, t. j. prawie 54 procent; w półroczu II-m, z pośród 128 uczniów promowano do wyższych oddziałów 79, to jest prawie 62 procent.

Ostateczny rezultat w końcu roku sprawozdawczego tak się przedstawiał:

	Przy wejściu do Osady	W końcu roku spraw.
Nic nie umiało . . . . .	99	—
Znało litery . . . . .	8	22
Słabo czytało, pisało i rachowało do 100 . . . . .	25	45
Umiało czytać, pisać, rachować do 1000 w obu językach . . . . .	3	42
Kończyło kurs szkoły elementarnej 1-o klassowej . . . . .	—	26
<b>Razem</b>	<b>135</b>	<b>135</b>

Pod względem zajęć fachowych:

Systematyczna i umiejętnie prowadzona praca jest niewątpliwie jednym z najistotniejszych środków poprawczych, i dla tego też wychowanci Studzienieccy pracują ciągle, wedle ściśle określonego i wykonywanego rozkładu zajęć i przy możliwie najlepszych wskazówkach umiejętności. Rezultaty, osiągnięte w tym kierunku, okazują się: w przygotowaniu uwalnianych z zakładu

w zawodach praktycznych, w dokładności produkcji zakładu i w ogólnej summie produkcji.

Wszyscy uwolnieni z zakładu wychowawcy znaleźli chlebodawców, którzy przyjmowali ich chętnie głównie z powodu uzdolnienia w zawodach praktycznych. Wielu z uwolnionych w r. z umieszczono na zupełne utrzymanie majstra przy obowiązku wyzwolenia na czeladnika po upływie roku jednego, a nawet tylko kilku miesięcy. Wyroby Studzienieckie znajdowały stale chętnych nabywców w składzie Z. Ostrowskiego, a nadto warsztaty otrzymały szereg większych obstalunków, które wykonane były zupełnie zadawalniająco.

Pomimo panującej w roku sprawozdawczym epidemicznej choroby oczu, która zmuszała nawet do czasowego zawieszania robót w niektórych warsztatach, oraz uwolnienia ciężiej chorych wychowawców od pracy w warsztatach, produkcya Osady zwiększyła się, a mianowicie, z warsztatów osiągnięto:

	Ogólna produk. brutto z włącz. płacy materjału	Po potrąc. mater., włącz. płacy majstra i narzędzi	zysku	straty
a) Z warsztatu stolarskiego, to- karskiego i rzeźbiarskiego . . . . .	2011.64		392.10½	
b) Z warsztatu kołodziejskiego i bednarskiego . . . . .	637.86			104.19½
c) Z warsztatu kowalskiego i ślusarskiego . . . . .	760.26	„	153.97	
d) Z warsztatu krawieckiego. . . . .	2276.42	zysku	462.14½	
e) Z warsztatu szewskiego . . . . .	1433.49½	„	159.50½	
Ogółem . . . . .	7119.67½	zysku	765.59	

Z uwagi na brak w kraju uzdolnionych cieśli, na potrzebę wzniesienia w Osadzie paru nowych budowli, niemniej obróbki materiału leśnego, wydobywanego z lasu Osady, wreszcie dla urozmaicenia zajęć wychowawców Studzienieckich, w uwzględnieniu wniosku, stawianego na zeszłorocznem posiedzeniu Komitetu, Zarząd wnosi o przyjęcie w r. b. majstra ciesielskiego i wprowadzenie nauki tego rzemiosła w Studzieniu. Szczegółowe usprawiedliwienie tego wniosku przedstawione będzie przy projekcie budżetu na r. 1890.

Gospodarstwo rolne w Studzieniu zostało uporządkowane ostatecznie. Morgów 6 pręt. 78, jakie pozostały w r. z. do wy-

rudowania, zaorano i włączono do pól: IX, I i VIII, w ten sposób, że w r. b. znikną już wszelkie odpadki i uregulowane nalezicie pola płodozmiennie nadal funkcyonować będą. Chmielnik, w roku poprzednim założony, rozszerzono przez dobranie odpadku, pozostałego przy nowo wzniesionym ośmioraku dla rodzin urzędników Studzienieckich, oraz odpadku z pola, pozostawionego do dyspozycyi dla potrzeb bieżących, tak, że ma już obecnie przestrzeni 1 morg. 229 pręt. i całą tę przestrzeń przygotowano pod chmiel, a na wiosnę takową zasadzono.

Całą przestrzeń gruntów ornych obsiano, według wskazówek i pod bezpośrednią kontrolą Kuratora zakładu, który raczył przyjąć na siebie kierunek gospodarstwa rolnego.

Według planu i rejestru pomiarowego, sporządzonego przez geometrę Mściława Pawłowicza, całkowita przestrzeń Osady 117 morgów 235 pręt. podzieloną została w sposób następujący:

Gruntów ornych, a mianowicie:

pole I . . . . .	4.260
II . . . . .	6.68
III . . . . .	6.69
IV . . . . .	5.166
V . . . . .	5.168
VI . . . . .	5.166
VII . . . . .	5.
VIII . . . . .	4.260
IX . . . . .	4.268

najleższych pod gospodarstwo łubinowe 4.  
do dyspozycyi dla potrzeb gospodarskich 3.236

Razem . . . . .	56 mor. 161 pr.
Chmielnik . . . . .	1 „ 229 „
Lasu . . . . .	40 „ 100 „
Pod ogrodem . . . . .	7 „ 63 „
Granic, dróg, rowów . . . . .	4 „ 67 „
Pod zabudowaniami (i ogródkami) . . . . .	7 „ 165 „
Wód . . . . .	— „ 50 „

117 mór. 235 pr.

Las urządzono, nie przystąpiono jednak do porządkowych poręb leśnych, przestrzeń bowiem, wykarczowana w roku sprawozdawczym, zaspokoila potrzeby i dostarczyła zapasu paliwa na



r. b. Wyjęte z przestrzeni karczowanej i z lasu 29 sosen 18 de-  
bów cechowanych, obrobione zostało na potrzeby warszta-  
tów Osady.

W ogrodzie dosadzono w kwaterach brakującą ilość drzew  
owocowych, przesadzono te, które się znajdowały w stanie cho-  
robliwym, zreulowano znaczną przestrzeń ogrodu i doprawiono  
w niej ziemię, zasiano całą przestrzeń ogrodu warzywami i ja-  
rzynami, zreulowano i przygotowano grunt pod żywopłot crategus-  
'owy i takowy zasadzono, założono szkółkę płonek crategus'a,  
rozszerzono szkółkę drzew owocowych, powiększono szparagarnię  
i inspekta.

Inwentarz żywy składał się z 5-u koni, 4-ch wołów, 9 krów,  
1-ej jałówki, 1-go byczka, 2-ch osłów, dwóch sztuk trzody chlewn-  
nej. Zarząd wnosi o dokupienie jednej i zamianę trzech starych  
krów, dla powiększenia produkcji niezbędnego dla Osady  
mleka.

Dla osuszenia gruntów Osady zamierzone roboty hydrau-  
liczne uskutecznione nie zostały, z powodu nieprzybycia inży-  
niera Nieciengiewicza; ograniczono się jedynie do poprawienia  
rowów, do założenia miejscowymi siłami drenów drewnianych  
w tych miejscach, gdzie rowy okazały się najmniej trwałe, do  
częściowego splantowania wzniesienia przy chmielniku dla pod-  
wyższenia poziomu najniższego dawniejszego bagienka za dom-  
niem s p. Wieczorkowskich. Wszystkie jednak te półśrodki nie  
prowadzą do celu, a każdy rok istnienia Osady coraz dobitniej  
wskazuje konieczność należytego osuszenia przynajmniej tej prze-  
strzeni, na której budynki Osady są wzniesione; tylko brak fun-  
duszów do podjęcia tych robót usprawiedliwia opóźnienie w ich  
dokonaniu.

Komunikacja z Osadą Studzieniecką jest bardzo utrudnio-  
na. Po wyjednanu w Ministerium przecięcia drogi przez las  
majoracki ks. Szachowskiego do traktu, prowadzącego do Wi-  
skitek, zdawało się, że dostęp do Osady będzie zapewniony;  
praktyka jednak przekonywa, że nie tylko przewóz licznych ład-  
unków do Osady, lecz nawet sam przejazd jest bardzo utrudnio-  
ny, z powodu bardzo dalekich objazdów, oraz niemożliwego stanu  
dróg. Ciągłe starania o sprostowanie drogi, prowadzącej z Radzi-  
wiłłowa do Studzienia, dotąd pozostały bez skutku, a istniejące  
wątpliwości co do obowiązku utrzymania gościńca w lasach

donacyjnych w stanie używalności, a przeto zupełne zaniedbanie  
tej drogi pozbawia prawie możności dostania się do Osady lekką  
bryczką, a tem bardziej sprostowania do niej ciężkiego ładunku.  
Liczne stąd trudności administracyjne, podwyższenie kosztów  
transportowych, niepunktualność w dostawach i t. p., tylko bra-  
kiem komunikacji objaśnić się dają. Wszelkie starania Zarządu  
w tym względzie okazały się bezskutecznymi i jedynie tylko dro-  
ga na północnej stronie Osady w roku sprawozdawczym do stanu  
używalności doprowadzoną być mogła.

— Utrzymanie wychowanców w zakładzie było zgodnem  
z regulaminem Osady. Odzież, bielizna, obuwie, pościel i t. p.  
zużywane były do ostatecznych granic możliwości; łat się nie  
wstydzono, dbano tylko o to, aby wszystko było całe i możliwie  
czyste. Przy ciągłych zajęciach wychowawcy niszczą bardzo  
szybko odzienie i obuwie, do czego taniość materiału, a więc  
i lichy jego gatunek skutecznie dopomaga. Dla zaoszczędzenia  
odzienia, Zarząd wnosi o dostarczenie wychowawcom fartuchów  
przy pracy, co się skutecznie przyczyni do utrzymania czystości  
w ubraniu i zabezpieczy je od zniszczenia. W przygotowaniu  
obowią dla wychowanców zaprowadzono również znaczne oszczęd-  
ności i jeśli użyte środki wytrzymają próbę praktyki, wydatki  
na obuwie znacznemu zapewne ulegną zmniejszeniu. Na pokry-  
cie wydatków na obuwie, Zarząd wyjednał dodatek do opłaty  
rządowej, w przedmiocie zaś pokrycia wydatków za odzież i bie-  
liznę, dotąd prowadzi się korespondencya przygotowawcza. Żyw-  
ność, według taryfy, przez Komitet w r. 1888 zatwierdzonej, jest  
zadawalniająca i czyni zadość wymaganiom nauki. Przeciętny  
koszt porcyi żywności w roku sprawozdawczym wynosił kop.  
9,54 (w r. 1888 — 8,47, w r. 1887 — 8,92, w r. 1886 — 9,52),  
przedewszystkiem z powodu znacznego podrożenia niektórych  
produktów, które zastąpionymi być nie mogły, np. grochu i t. p.

Koszt utrzymania wychowawca w roku sprawozdawczym  
wynosił:

	w r. 1888	w r. 1889
Na żywność wychowawca rocznie .	30,91½	34,82
Odzież, obuwie, pościel, bielizna, u- trzymanie czystości . . . . .	19,78	15,58
Infirmerya, szkoła, kaplica i kancel- larya . . . . .	2,60	3,85
Opał i światło . . . . .	10,83	13,84

	w r. 1888	w r. 1889
Utrzymanie składu osobistego służby zakładu . . . . .	71,73½	76,
Restauracja budowli, ubezpieczenie od ognia i podatki. . . . .	12,95	10,52
2% od assekuracji ogniowej na amortyzację . . . . .	8,56	10,87
<b>Razem .</b>	<b>157,37</b>	<b>165,48</b>

Wydatki na naukę rzemiosł, gospodarstwa rolnego, ogrodnictwa, jako pokrywające się dochodami, a nawet przynoszące pewne zyski, nie są zamieszczone w powyższym obrachunku (dochód 10661,34 — wydatek 8114,66½). Nagrody pieniężne, wpływające do kasy oszczędności przecięciowo po rs. 7 kop. 5 na książeczkę, stanowią właściwie fundusz dla wykonywania opieki nad uwolnionymi z zakładu wychowancami, również jak i wydatki na wyprawki dla uwalnianych z zakładu.

— Stan sanitarny Osady w roku sprawozdawczym, przedstawia się nie zadawalniająco. Wprawdzie nie ma do zanotowania żadnego wypadku śmierci, a nawet cięższe choroby nawiedziły Osadę w minimalnym zakresie (1 wypadek zajęcia gruźlicznego płuc, 1 wypadek tyfusu brzuszego, 1 próchnienia kości skrofulicznego), w ogóle nawet tylko 61 wychowanców w ciągu roku sprawozdawczego leczyło się w infirmeryi przez dni 671 (w r. p. 900 dni),— ale zakład nawiedziła epidemiczna choroba oczu—chroniczne zapalenie łącznicy, które u mniejszości wychowanców, szczególnie usposobionych, przeszło w mieszkowate zapalenie łącznicy (conjunctivitis follicularis), u niewielu rozwinęła się jaglica (trachoma), wreszcie u dwóch doszło aż do bliźnowatego zwyrodnienia łącznicy. Epidemia wybuchła na wiosnę i wkrótce ogarnęła całą ludność Osady, tak, że tylko 3-ch wychowanców nie uległo tej chorobie. Przebieg choroby był bardzo łagodny, pomimo tego jednak zmuszał do zbadania gruntownego przedmiotu i do wyjątkowych zarządzeń.

Cierpienia łącznicy należą do najczęstszych, jakim ulega organ wzroku. Według statystyki 30 procent cierpień oka przypada na łącznicę. Cierpienie to najbardziej jest rozpowszechnione w więzieniach, koszarach i t. p. zakładach zamkniętych, skąd powstało jego nazwisko—ophthalmia militaris. W Studzień-

cu zapalenie łącznicy zdarzało się i dawniej dość często, np. w r. 1885 zanotowano 198 wypadków, nie przyjęło jednak charakteru epidemicznego. Delegacja lekarska r. 1888 zastała tylko kilka wypadków tego cierpienia, a i obejrzenie okulistyczne Dr. B. Gepnera (ojca), w początku roku sprawozdawczego nie wykazało jak tylko sporadyczne cierpienia łącznicy u kilku wychowanców i nie dostarczyło wskazówek dla przewidzenia zbliżającej się epidemii. Podczas szerzenia się epidemii Zarząd uprosił w charakterze biegłych: Dra Profesora Łuczkiwicza, Fritschego, Markiewicza, B. Gepnera (ojca), i B. Gepnera (syna), którzy po ponownem szczegółowem zbadaniu na miejscu warunków higienicznych, przyczyn i charakteru epidemii, udzielić raczyli szereg objaśnień i wskazówek, spożytkowanych bezzwłocznie przez Zarząd.

Za najgłówniejsze wskazówki biegłych poczytać należy:

Przyczyn wybuchu epidemii szukać należy w przeniesieniu zarazy przede wszystkim z aresztów policyjnych, oraz w ogólnych warunkach higienicznych Osady. W pierwszym działającym kierunku Zarząd postanowił czasowo wstrzymać przyjmowanie nowych wychowanców, aby zdrowych nie narażać na niebezpieczeństwo ulegnięcia epidemii, oraz uwolnić zakład od szerzenia zarazy, przynoszonej przez dotkniętych tą chorobą. Nadto zaprowadzona już poprzednio rewizya okulistyczna nowo przybywających, przed odesłaniem ich do Studzieńca, ściśle była przeprowadzana i wykazała, że połowa nowo przyjmowanych z aresztów Warszawskich, ulegała tej samej chorobie w wyższym lub niższym stopniu. W drugim działającym kierunku zwrócono szczególną uwagę na wentylację pomieszczeń, zajmowanych przez wychowanców. Po wystudyowaniu różnych metod wentylacji i zasięgnięciu opinii biegłych, Zarząd uznał za najwłaściwsze dla Studzieńca zaprowadzenie pieców wentylacyjnych i z uwagi na gwałtowną potrzebę tego ulepszenia, niemniej, że wiele z istniejących pieców wymagało albo całkowitego zastawienia, albo przynajmniej bardzo gruntownej restauracji, postanowił wprowadzić odrazu we wszystkich pomieszczeniach, zajmowanych przez wychowanców, piece wentylacyjne i powierzył wykonanie tych robót p. Braneckiemu z Mszczonowa. Z uwagi nadto, że pierwotnie urządzona, a następnie od r. 1882 zupełnie zaniedbana, wentylacja może być z niewielkim kosztem spożytkowana, Zarząd postanowił oczyścić i przyprowadzić do stanu użyteczne-

go kanały w ścianach, podnieść ich wyloty nad szczyt dachu, a nadto dla usunięcia lamp nocnych z sypialni, a zarazem powiększenia ruchu powietrza w luftach wentylacyjnych, umieścić w nich lampy nocne. Wreszcie dla usunięcia wyziewów z ku-  
blów nocnych, postanowiono zwentylować takowe. Wszystko to uskuteczono na jesieni i ubiegła zima przeświadczyła, że urządzenia wentylacyjne działają skutecznie i że powietrze w salach w ciągu całej zimy było czyste. Prócz tego w tymże działając kierunku, usilnie się starano o usunięcie wód stojących i zapewnienie im odpływu przez oczyszczenie istniejących rowów, urządzenie w nich przepływów drenowych i urządzenie spadków. Wszystkie te roboty wykonano miejscowymi siłami. Wreszcie zwrócono szczególną uwagę na poprawienie wody studziennej, używanej do picia, i osiągnięto niejako jej polepszenie.

Dla leczenia chorych uznano za konieczne oddzielenie ich od zdrowych lub do zdrowia powracających, dzieląc wychowanców na cztery kategorie. Kategorie te zamieszkiwały oddzielne pomieszczenie przy przerwaniu wszelkich stosunków pomiędzy wychowancami różnych kategorii. Kierunek kuracji objęli Dr. B. Gepner (ojciec) i Dr. B. Gepner (syn), którzy co kilka dni odwiedzali osadę i najszczegółowsze dawali wskazówki miejscowemu felczerowi. Wreszcie na miesiąc Lipiec i Sierpień Zarząd zaprosił okulistę Dr. Centnarowicza, który stale mieszkając w Studzieniu, prowadził kurację wspólnie z D-rami Gepnerami.

Niech mi będzie wolno zaznaczyć szczególną wdzięczność dla D-rów Gepnerów (ojca i syna), którzy z całą gotowością i bezinteresownie użyli raczyli swej głębokiej wiedzy dla najszybszego opanowania szerzącej się epidemii i nie szczędzili trudów i czasu dla przyścia z umiejętną pomocą wychowancom Studzienieckim.

Dla usunięcia przyczyn rozszerzania się zarazy zaprowadzono oddzielne ręczniki dla każdego z wychowanców, oraz ściśłą ich dezynfekcję; nadto uwolniono chorych wychowanców od zajęć, które przez lekarzy za szkodliwe dla chorych na oczy uznane zostały.

Wreszcie poddano ścisłej dezynfekcyi ubrania i bieliznę wychowanców, niemniej wszystkie pomieszczenia przez nich zaj-

mwane, pod specjalnym kierunkiem Dra Nenckiego, któremu za tę pomoc wdzięczność Towarzystwa się należy.

Przy użyciu powyższych środków i skutecznej kuracji Drów Gepnerów i Centnarowicza epidemiczne zapalenie łącznicy słabło, wychowane do zdrowia powracali, tak, że w końcu roku sprawozdawczego potrzebowało opatrunku tylko 10 wychowanców, z pośród których dwóch jedynie było cięższą dotkniętych chorobą. Ciężkie to przejście dla zakładu, wymagające wielkiej staranności i umiejętności ze strony kierowników, możnaby uważać za przebyte; gdyby epidemiczne cierpienie łącznicy było tylko przemijającym. Tak jednak na nieszczęście nie jest. Nauka i doświadczenie wskazują, że gdy ta choroba w zakładzie się zagnieździ, trwa nieraz długie lata i wybucha epidemicznie przy łada okazyi. Zarząd ma na ten przedmiot zwrócić uwagę, poczytywałby jednak za rzecz konieczną zaprosić którego z panów okulistów Warszawskich, przynajmniej czasowo, do peryodycznego odwiedzania Osady, dopóki wszelka obawa ponownego wybuchu epidemii nie ustanie.

Wreszcie zaznaczyć wypada, że według opinii budowniczego Alfreda Bąkowskiego, który raczył przyjąć na siebie bezpłatnie nadzór nad budowlami Osady i kierunek techniczny nad wszystkimi w Studzieniu wykonywanymi robotami budowlanymi, wzniesiony przez majstra ciesielskiego Martensa, ośmiorak na mieszkania dla rodzin urzędników Studzienieckich, zbudowany został należyście i z dobrego materiału, niemniej, że budynek zakładu znajdują się w stanie zadawalnym; wreszcie, że konduktor nowy założony na kościółku Osady kosztem i staraniem W-go Sulistrowskiego urządzony jest należyście.

Blizsze szczegóły, dotyczące miejscowej administracyi, stanu ekonomicznego, gospodarstwa i w ogóle wewnętrznego życia Osady, są objęte w rocznym raporcie Dyrektora, który wraz z niniejszym sprawozdaniem, jak zwykle, zamieszczony będzie w „Roczniku Towarzystwa za r. 1889“.

W zakończeniu niniejszego sprawozdania, mam zaszczyt we własnym i moich kolegów imieniu złożyć w ręce Komitetu powierzonej nam w roku zeszłym mandat.

Przewodniczący w Zarządzie Dr. W. Miklaszewski.

## Sprawozdanie Kommissyi Rewizyjnej do sprawdzenia rachunków Zarządu Towarzy- stwa Osad Rolnych za rok 1889.

Niżej podpisani członkowie Komitetu, delegowani przez Komitet Towarzystwa Osad Rolnych na posiedzeniu z dnia 26 Maja 1889 r. do sprawdzenia rachunków Zarządu Towarzystwa zebrawszy się w dniu dzisiejszym w biurze tegoż Zarządu, porównali przedstawiony im ogólny obrachunek za rok 1889 z księgami kassowemi i dowodami wydatków, w biurze Zarządu utrzymanywanemi i takowy zgodnym znaleźli.

Następnie delegowani mieli sobie okazane:

a) Księgę inwentarza majątku Towarzystwa, obejmującą sześć tytułów:

Tytuł I. Kapitały wieczyste w gotowiznie . . . . .	Rs.	12000 k. —
Kapitały wieczyste w papierach procentowych . . . . .	Rs.	33760 k. —
Tytuł II. Kapitały rezerwowe w gotowiznie. . . . .	Rs.	1050 k. —
Kapitały rezerwowe w papierach procentowych . . . . .	Rs.	26570 k. —
Tytuł III. Wartość nieruchomości Osady Studzieniec:		
A. Budowli . . . . .	Rs.	68654 k. 93
B. Gruntu i lasu . . . . .	Rs.	10206 k. 60
Tytuł IV. Wartość ruchomości Towarzystwa:		
A. w Zarządzie . . . . .	Rs.	644 k. 56
B. w osadzie Studzieniec . . . . .	Rs.	21528 k. 88
Tytuł V. Kapitał na przytułek po-prawczy dla dziewcząt . . . . .	Rs.	1250 k. —
Tytuł VI. Na domek m. Warszawy. . . . .	Rs.	970 k. —
Ogółem w gotowiznie, papierach procentowych i wartościowych . . . . .	Rs.	176634 k. 97

b) Dowody na fundusze w d. 31 grudnia 1889 r. przez Towarzystwo posiadane, a mianowicie: że w dniu tym było remanentów:

1. W kassie Zarządu Towarzystwa gotowizną rubli ośm kopiejek dwadzieścia ośm i pół . . . . .	Rs.	8 k. 28½
2. W składzie wyrobów Studzieniec-kich rubli sześćset dwadzieścia dziewięć kop. dwadzieścia . . . . .	Rs.	629 k. 20
3. W depozycie Banku Handlowego List Likwidacyjny rubli cztery tysiące . . . . .	Rs.	4000 k. —
4. W depozycie Banku Handlowego w bilecie Banku Państwa rubli pięćset . . . . .	Rs.	500 k. —
5. W depozycie Banku Handlowego List. Zast. Tow. Kred. Ziem. rubli szesnaście tysięcy dziewięćset . . . . .	Rs.	16900 k. —
6. List. Zastaw. Tow. Kred. miasta Warszawy w depozycie tegoż Towarzystwa i Banku Handlowym rubli czterdzieści jeden tysięcy sto pięćdziesiąt . . . . .	Rs.	41150 k. —
7. Na hipotekach rubli trzynaście tysięcy pięćdziesiąt . . . . .	Rs.	13050 k. —

Na podstawie tak odbytej czynności rewizyjnej, podpisani Członkowie Komitetu uznali, że księgi, kontrole i dowody utrzymywane są w porządku, skrupulatnie i dla tego wnoszą o pokwitowanie Zarządu z rachunków za rok 1889.

Warszawa d. 20 kwietnia 1890 r.

(podpisano) *W. Garczyński, E. Grzybowski, B. Hanke.*

V.

Wykaz składek rocznych od członków Towarzystwa Osad Rolnych i Przytułków Rzemieślniczych w Królestwie Polskiem, pobranych i umorzonych w roku 1889, — niemniej zalegających z dniem 1-ym Stycznia 1890 r.

Gubernia N-er kolejny powiatu	N A Z W I S K O		Członków honorowych				W szczególności ubyto czł.			Składek rocznych		
	Powiatu i miasta gubernialnego	Członka korrespondenta	Było 1 Stycznia 1889 r.	Przybyło w r. 1889	Ubyło w r. 1889	Zostało na r. 1890	Na żądanie	Z powodu śmierci	Z pow. wiadom. pobytu	W ciągu r. 1889		
										Wpłynęło do kasy T-wa	Umorzono	Zalega 1 Stycznia 1890 r.
										Ruble srebrne		
P K S M B Z J V M	1	Warszawski (oprócz Warszawy)	Rosman Ludwik od Listopada 1888 r.	5	—	5	—	—	—	6	—	60
	2	Błoński	Wentzel Adolf od r. 1884.	36	3	9	30	8	1	180	174	90
	3	Gostyński	Vacat od r. 1884.	5	—	—	—	—	—	24	—	6
	4	Grójecki	Vacat od r. 1888.	12	—	—	—	—	1	—	102	246
	5	Kutnowski	Czarnowski Aleksander od 1885 r.	9	1	8	—	1	—	48	18	174
	6	Łowicki	Myszczyński Józef od 1884 r.	1	—	—	1	—	—	—	—	6
	7	Nowo-Miński	Zawadzki Maksymilian od r. 1884.	4	1	—	5	—	—	12	—	78
	8	Radzyński	X. dziekan Kozłowski od r. 1888.	7	2	1	8	1	—	12	6	72
	9	Skierniewicki	Arczyński Kazimierz od 1882 r.	6	—	—	6	—	—	24	—	48
	10	Sochaczewski	Zieliński Bronisław od 1885 r.	16	2	1	17	1	—	72	6	84
	11	Nieszawski	Hr. Skarbek od 1873.	16	—	1	15	1	—	90	6	542
	12	Włocławski		18	—	1	17	1	—	60	12	19
Łącznie.			135	8	19	124	16	2	1	520	318	1110

Gubernia N-er kolejny powiatu	N A Z W I S K O		Członków honorowych				W szczególności ubyto czł.			Składek rocznych		
	powiatu i miasta gubernialnego	Członka korrespondenta	Było w Styczniu 1889 r.	Przybyło w r. 1889	Ubyło w r. 1889	Zostało na rok 1890	Na żądanie	Z powodu śmierci	Z pow. wiadom. pobytu	W ciągu r. 1889		
										Wpłynęło do kasy T-wa	Umorzono	Zalega 1 Stycznia 1890r.
										Ruble srebrne		
II K a l i s k a	1	Miasto Kalisz	Radwan Józef od r. 1885	11	—	—	11	—	—	12	—	396
	2	Kaliski	Wyganewski Wojciech od Czerwca 1888 r.	10	8	2	16	2	—	84	36	24
	3	Kolski	Kożuchowski Józef od Grudnia 1888 r.	8	—	1	7	—	1	36	24	252
	4	Koniński	Milewski Bolesław od Listopada 1888 r.	6	1	2	5	2	—	24	62	30
	5	Łęczycycki	Czarnowski Eustachy od 1884 r.	11	—	—	11	—	—	—	—	282
	6	Sieradzki	Nencki Adam od 1873 r.	4	—	—	4	—	—	18	—	102
	7	Słupiecki	Vacat od 1888 poprzednio Chelmski Władysław od 1885 r.	4	—	—	4	—	—	12	—	126
	8	Turecki	Pstrokoński Ignacy od 1875 r.	5	—	1	4	—	1	126	36	24
	9	Wieluński	Łubiński Józef od Października 1888 r.	3	2	—	5	—	—	40	56	—
Łącznie.			62	11	6	67	4	2	—	352	214	1236
III K i e l e c k a	1	M. Kielce	Różycki Erazm od Listopada 1888 r.	5	1	—	6	—	—	48	—	12
	2	Kielecki	Vacat od r. 1888 Poprzednio Łuszczykiewicz Stefan od 1874.	3	—	—	3	—	—	—	—	174
	3	Jędrzejowski	Kozłowski Stefan od 1887 r.	12	1	2	11	1	1	36	24	252
	4	Olkuski	Gaszyński Karol od Listopada 1889 r., poprzednio Badien od 1882 r.	5	1	2	4	1	1	24	30	108
	5	Miechowski	Vacat od 1889 r., poprzednio Godlewski Gabriel od r. 1882.	18	—	1	17	1	—	54	42	396
	6	Pińczowski	Deskur Andrzej od 1885.	7	1	—	8	—	—	24	—	84
	7	Stopnicki	Walchnowski Andrzej od 1887 r.	6	—	—	6	—	—	—	—	120
	8	Włoszczowski	Schütz Adolf od 1882 r.	5	—	1	4	1	—	—	18	60
Łącznie.			61	4	6	59	4	2	—	186	114	1206

Gubernia	N-cz kolejny powiatu	N A Z W I S K O		Członków honorowych		W szczególności cz. ubyło		Składek rocznych					
		Powiatu i miasta gubernialnego	Członka korespondenta	Było 1 Stycznia 1889 r.	Przybyło w r. 1889	Ubyło w r. 1889	Zostało na rok 1890 r.	Na żądanie	Z powodu śmierci	Z pow. wiadom. pobytu	W ciągu r. 1889		
											Wpłynęło do kassy T-wa	Umorzono	Zalega 1 Stycznia 1890 r.
IV. Lubelska	1	M. Lublin	Gałecki Józef od Marca 1889 r., poprzednio Il-lustrowski od 1876 r.	19	21	5	35	4	1	—	274	248	334
	2	Lubelski	Rojewski Tadeusz od Grudnia 1888 r.	9	1	—	10	—	—	—	48	—	254
	3	Biłgorajski	Vacat od r. 1888, poprzednio Stoboy Edward od r. 1879	4	—	—	4	—	—	—	24	—	48
	4	Chelmski	Książę Woroniecki Mieczysław od 1882 r.	9	—	—	9	—	—	—	54	—	120
	5	Janowski	Przanowski Adam od Lutego 1889 r., poprzednio Zembrzusi Władysław od r. 1876.	9	—	2	7	2	—	—	—	30	276
	6	Hrubieszowski	Rulikowski Zdzisław od r. 1873.	25	—	—	25	—	—	—	18	24	1374
	7	Tomaszowski	Vacat od r. 1888, poprzednio Koszarski od r. 1880.	11	—	1	10	1	—	—	68	30	532
	8	Krasnostawski	Vacat od r. 1888, poprzednio Rzepiński od r. 1874.	5	—	—	5	—	—	—	48	—	192
	9	Lubartowski	Wiercieński Henryk od Listopada 1888 r.	5	—	—	5	—	—	—	42	—	168
	10	Nowo-Aleksand.	Saykiewicz Ludwik od 1873 r.	11	—	—	11	—	—	—	48	—	258
	11	Zamoyski	Łącznie . . .	6	—	—	6	—	—	—	24	—	126
V. Łomżyńska	1	M. Łomża	Szumański Wiktor od Grudnia 1888 r., poprzednio Juudzil od r. 1884.	113	22	8	127	7	1	—	648	332	3682
	2	Łomżyński	Vacat odr. 1883, poprzednio Rzętkowski od 1874 r.	7	1	1	7	1	—	—	36	—	168
	3	Kolneński	Vacat odr. 1883, poprzednio Lasocki Stan od r. 1883.	5	—	1	4	1	—	—	12	30	48
	4	Mazowiecki	Dziekoński Onuf. od 1873	4	—	—	4	—	—	—	54	—	84
	5	Makowski	Gniazdowski Karol od 1886 r.	11	—	—	11	—	—	—	60	6	—
	6	Ostrowski	Aweyde Edw od 1884 r.	6	—	—	6	—	—	—	—	—	36
	7	Ostrołęcki	Plewiński Heronim od Grudnia 1888 r., poprzednio Glinka od 1873 r.	8	—	4	4	4	—	—	18	114	96
	8	Pułtusk	Modzelewski Wiktor od Marca 1889 r., poprzednio Rudnicki od 1878 r.	8	—	1	7	—	1	—	42	24	156
	9	Szczuczynski	Sokołowski Ignacy od stycznia 1889 r., poprzednio Przyjemski od 1874 r.	13	—	2	11	2	—	—	36	54	150
			Łącznie . . .	7	2	2	7	2	—	—	12	120	330
			Łącznie . . .	69	3	11	61	9	2	—	270	348	1068

Gubernia	N-cz kolejny powiatu	N A Z W I S K O		Członków honorowych		W szczególności ubyło cz.		Składek rocznych					
		Powiatu i miasta gubernialnego	Członka korespondenta	Było 1 Stycznia 1889 r.	Przybyło w r. 1889	Ubyło w r. 1889	Zostało na rok 1890	Na żądanie	Z powodu śmierci	Z pow. wiadom. pobytu	W ciągu r. 1889		
											Wpłynęło do kassy T-wa	Umorzono	Zalega 1 Stycznia 1890 r.
VI. Piotrkowska	1	M. Piotrków	Chyliczkowski Tytus od 1888 r., poprzednio Bełcikowski i Kraycewicz od 1884 r.	23	1	6	18	4	2	—	66	36	207
	2	Piotrkowski	Jaszowski Stanisław od 1884 r.	5	2	1	6	1	—	—	—	—	204
	3	Częstochowski	Piętkowski Władysław od 1886 r.	11	—	—	11	—	—	—	100	24	213
	4	Bendziński	Vacat od 1889 r., poprzednio Ciechanowski od 1875 r.	9	—	1	8	1	—	—	36	—	102
	5	Brzeziński	Lemański Ludwik od r. 1880.	4	—	1	3	1	—	—	36	60	84
	6	Łaski	Vacat od r. 1886, poprzednio Stawiski od 1873 r.	5	—	—	5	—	—	—	—	—	156
	7	Łódzki	Wizbek Władysław od Listopada 1888 r., poprzednio Rojewski od r. 1879 i Bronikowski od 1884 r.	40	—	6	34	5	1	—	126	396	1458
	8	Rawski	Sufczyński Stefan od 1877 r.	13	2	—	15	—	—	—	36	—	222
	9	Nowo-Radomski	Ostrowski August od r. 1874.	7	—	2	5	1	1	—	48	42	144
			Łącznie . . .	117	5	17	103	12	5	—	448	558	2790
	VII. Płocka	1	M. Płock	Gurbski Jan od r. 1879.	8	1	—	9	—	—	—	—	—
2		Płocki	Vacat od 1888 r., poprzednio Ujazdowski od 1878 r.	4	—	1	3	1	—	—	6	18	42
3		Ciechanowski	Milewski Józef od 1874 r.	11	—	—	11	—	—	—	6	—	264
4		Przasnyski	Vacat od r. 1889, poprzednio Ostrowski od r. 1874.	4	—	1	3	1	—	—	—	—	102
5		Płoński	Jaworowski Art. od 1879	17	1	2	16	—	1	1	18	108	510
6		Lipnowski	Vacat od r. 1887, poprzednio Paprocki od r. 1877.	28	1	3	26	1	2	—	195	78	1011
7		Mławski	Vacat od 1887 r., poprzednio ksiądz Świdwiński od 1882 r.	4	—	—	4	—	—	—	6	—	66
8		Rypiński	Rościszewski Józef od 1883 r.	17	—	1	16	—	1	—	30	60	90
9		Slerpecki	Książ Rzewuski od Grudnia 1888 r., poprzednio Berg od 1874 r.	6	—	—	6	—	—	—	25	—	239
		Łącznie . . .	99	3	8	94	2	3	3	286	264	2570	

Gubernia	N-er kolejny powiatu	N A Z W I S K O		Członków honorowych			W szczególności ubyło czł.			Składek rocznych			
		Powiatu i miasta gubernialnego	Członka korespondenta	Było 1 Stycznia 1889 r.	Przybyło w r. 1889	Ubyło w r. 1889	Zostało na rok 1890	Na żądanie	Z powodu śmierci	Z pow. wiadom. pobytu	W ciągu r. 1889		
											Wpłynęło do kasy T-wa	Umorzono	Zalega 1 Stycznia 1890 r.
VIII. Radomiska	1	M. Radom	Gutman Józef od r. 1883	36	2	3	35	1	1	1	186	36	225
	2	Radomski	Wodziński Tadeusz od r. 1874.	4	—	—	4	—	—	—	—	—	66
	3	Itzecki	Dobiecki Józef od września 1888 r., poprzednio Olszewski od 1874 r.	6	1	2	5	2	—	—	24	66	78
	4	Kozienicki	Lipski Ludwik od 1878 r.	25	2	—	27	—	—	—	144	—	144
	5	Koński	Bakowski Antoni od r. 1888, poprzednio od r. 1874 Bocheński.	13	2	—	15	—	—	—	42	—	222
	6	Opatowski	Książę Fudalewski od 1881 r.	14	—	1	13	1	—	—	66	24	186
	7	Opczyński	Siedlewski Aleksander od r. 1888, poprzednio Drużbacki od 1882 r.	16	1	4	13	2	1	1	6	72	144
	8	Sandomierski	Russocki Maksymilian od r. 1874.	7	—	—	7	—	—	—	24	—	84
			Łącznie . . .	121	8	10	119	6	2	2	492	198	1149
VII. Siedlecka	1	Siedlce	Toczyński Julian od 1885.	6	—	1	5	1	—	—	30	6	120
	2	Siedlecki	Vacat od r. 1882.	2	—	—	2	—	—	—	—	—	54
	3	Białski	Dr. Wroczyński Czesław od r. 1883.	3	—	—	3	—	—	12	—	—	66
	4	Garwoliński	Kiwerski Henryk od r. 1885.	4	—	—	4	—	—	—	—	—	66
	5	Konstantynowski	Hr. Mielżyński Władysław od 1882 r.	5	—	1	4	1	—	—	24	—	54
	6	Łukowski	Vacat od 1882 r.	2	—	—	2	—	—	—	—	—	12
	7	Radzyński	Szaniawski Wiktor od 1874 r.	6	—	1	5	—	1	—	6	30	78
	8	Sokołowski	} Popiel Ignacy od 1877 r	6	—	1	5	1	—	—	24	36	48
	9	Węgrowski		vacat od 1886 r	1	—	—	1	—	—	6	—	6
10	Włodawski		5	—	2	3	—	2	—	—	60	108	
		Łącznie . . .	40	—	6	34	3	3	—	102	132	612	

Gubernia	N-er kolejny powiatu	N A Z W I S K O		Członków honorowych		W szczególności ubyło czł.		Składek rocznych							
		Powiatu i miasta gubernialnego	Członka korespondenta	Było 1 Stycznia 1889 r.	Przybyło w r. 1889	Ubyło w r. 1889	Zostało na r. 1890	Na żądanie	Z powodu śmierci	Z pow. wiadom. pobytu	W ciągu r. 1889				
											Wpłynęło do kasy T-wa	Umorzono	Zalega 1 Stycznia 1890 r.		
														Ruble	srebrne
X. Suwalska	1	M. Suwałki	Staniszewski Walery od r. 1884.	10	1	—	11	—	—	—	—	—	48	—	84
	2	Suwalski	Sobolewski Michał od 1874 r.	2	—	—	2	—	—	—	—	—	—	—	24
	3	Augustowski	Narbutt Józef od 1876 r.	7	—	1	6	—	1	—	—	—	—	6	54
	4	Kalwaryjski	Trautsolt Ludwik od r. 1884.	5	—	1	4	—	1	—	—	—	30	36	132
	5	Maryampolski	Kupczyński Antoni od r. 1882.	17	1	3	15	1	2	—	138	108	66		
	6	Seyneński	Vacat od r. 1882.	10	1	2	9	1	1	—	30	60	144		
	7	Władysławowski	Vacat od 1889, poprzednio Pieczyński Stanisław od r. 1880 r.	7	—	—	7	—	—	—	—	—	—	—	354
	8	Wilkowyjski		3	1	1	2	—	1	—	12	36	12		
			Łącznie . . .	61	2	8	55	2	6	—	258	246	870		

## ZEBRANIE OGÓLNE.

Gubernie	Członków honorowych				W szczególności ubyło czł.			Składek rocznych			U w a g i.
	Było 1 Stycznia 1889 r.	Przybyło w r. 1889	Ubyło w r. 1889	Zostało na r. 1890	Na żądanie	Z powodu śmierci	Z pow. niewiadom. pobytu	W ciągu r. 1889		Zalega 1 Stycznia 1890 r.	
								Wpłynęło do kassy T-wa	Umorzono		
Ruble srebrne											
I. Warszaw.	135	8	19	124	16	2	1	520	318	1110	W ciągu r. 1889, zapisało się na Członków stałych 18-u i ci opłacony po rs. 100 wnieśli na kapitał T-wa razem. . . . . rs. 1800
II. Kaliska . .	62	11	6	67	4	2	—	352	214	1236	
III. Kielecka . .	61	4	6	59	4	2	—	186	114	1206	
IV. Lubelska . .	113	22	8	127	7	1	—	648	332	3682	
V. Łomżyńska . .	69	3	11	61	9	2	—	270	348	1068	
VI. Piotrkows.	117	5	17	105	12	5	—	448	558	2790	
VII. Płocka . . .	99	3	8	94	2	3	3	286	264	2570	
VIII. Radomska.	121	8	10	119	6	2	2	492	198	1149	
IX. Siedlecka . .	40	—	6	34	3	3	—	102	132	612	
X. Suwalska . .	61	2	8	55	2	6	—	258	246	870	
<b>Łącznie</b>	<b>878</b>	<b>66</b>	<b>99</b>	<b>845</b>	<b>65</b>	<b>28</b>	<b>6</b>	<b>3562</b>	<b>2724</b>	<b>16293</b>	Lecz gdy z tej liczby, członków 13 w charakterze Członków honorowych zalegało w składce rocznej, która im została umorzona rs. . . . . 468
M. Warszawa i zagranica . . .	560	25	87	498	44	24	19	2658	1858	3106	Rzeczywiście więc wnieśli na kapitał rs. . . . . 1332
<b>Razem</b>	<b>1438</b>	<b>91</b>	<b>186</b>	<b>1343</b>	<b>109</b>	<b>52</b>	<b>25</b>	<b>6220</b>	<b>4582</b>	<b>19399</b>	Zalegająca jak wyżej składka rs. 468 mieści się w umorzonych wsum. 4582
											1 Stycznia 1889 zalegało skł. rs. 20847
											1 Stycznia 1890 r. zalega . . . rs. 19399
											Zaległość przeto zmniejszyła się o rs. . . . . 1448

### Nr. 5.

WYCIĄG Z RAPORTU ROCZNEGO, ZŁOŻONEGO ZARZĄDOWI  
TOWARZYSTWA ZA ROK 1889 PRZEZ DYREKTORA OSADY  
STUDZIENIECKIEJ

Władysława Skłodowskiego.

### Wiadomości statystyczne, tyczące się ruchu wychowanców Osady w r. 1889.

Z końcem r. 1888 było wychowanców . . . . . 151  
W r. 1889 dostawiono do Osady . . . . . 25

*W roku 1889 ubyło:*

a) Po upływie czasu, oznaczonego wyrokiem . . . . . 29  
b) Zmarło . . . . . „  
c) Uwolniono warunkowo . . . . . 7  
d) Zwrócono władzy sądowej . . . . . 2  
e) Zbiegło. . . . . 3  
W dniu 1-go stycznia 1890 r. było . . . . . 135

W Warszawie dnia 16 Maja 1890 r.

Członek Zarządu Towarzystwa, Radca Stanu **K. Rutkowski.**





**Z końcem roku 1889 było wychowalców.**

a) *Pod względem sprawowania.*

W klasie	I	11
"	II	28
"	III	61
"	IV	35
	<b>Razem</b>	<b>135</b>

b) *Co do nauki (po odbyciu egzaminu i promocji do wyższych oddziałów):*

W oddziale wstępnym	22
" Ia	26
" Ib	19
" IIa	23
" IIb	19
" IIIa	20
" IIIb	6
	<b>Razem</b>
	<b>135</b>

c) *Co do zajęcia.*

Stolarzy	21
Kołodziejów	9
Kowali	15
Krawców	21
Szewców.	14
Ogrodników	17
Rołników	24
Używanych do kuchni, pralni, piekar- ni i innych posług	14
	<b>Razem</b>
	<b>135</b>

d) *Co do wieku.*

Od lat 10 do 11	1
" 11 — 12	1
" 12 — 13	7
" 13 — 14	10
" 14 — 15	21
" 15 — 16	31
" 16 — 17	44
" 17 — 18	20
	<b>Razem</b>
	<b>135</b>

e) *Pod względem rozmieszczenia w rodzinach.*

W rodzinie	I	15
"	II	15
"	III	15
"	IV	15
"	V	15
"	VI	15
"	VII	14
"	VIII	16
"	IX	15
	<b>Razem</b>	<b>135</b>

**Z wychowalców, którzy opuścili Osadę w r. 1889 w chwili przy-  
bycia do niej, jak wyżej podano:**

Umiało czytać w obu językach	5
" " tylko po polsku	12
Znało litery	1
Nic nie umiało.	23
	<b>Razem</b>
	<b>41</b>

**Ci sami wychowalcy w chwili opuszczenia Osady znajdowali się  
w następujących oddziałach:**

W oddziale wstępnym	5
" Ia	1
" Ib	7
" IIa	9
" IIb	7
" IIIa	4
" IIIb	8
	<b>Razem</b>
	<b>41</b>

*A pod względem sprawowania.*

W klasie	I	. . . . .	4
„	II	. . . . .	4
„	III	. . . . .	13
„	IV	. . . . .	20
	Razem.		<u>41</u>

**Wychowañcy ci zostali umieszczeni w sposób następuj¹cy:**

Jako stolarze . . . . .	2
„ Rzeźbiarze . . . . .	1
„ Kołodzieje . . . . .	2
„ Kowale lub ślusarze . . . . .	2
„ Szewcy . . . . .	4
„ Krawcy . . . . .	4
„ Ogrodnicy . . . . .	2
„ W gospodarstwie rolnem . . . . .	11
„ Oddano rodzicom . . . . .	8
„ Zwrócono władzy . . . . .	2
„ Zbiegło . . . . .	3
	<u>Razem . . . . . 41</u>

Od założenia Osady było wychowañców . . . . .	579
Obecnie znajduje się w niej . . . . .	<u>135</u>
Ubyło więc z Osady . . . . .	444

**Z tej liczby:**

Uwolniono po odbyciu terminu, oznaczonego wyrokiem . . . . .	360
Uwolniono warunkowo . . . . .	39
Zwrócono władzy sądowej . . . . .	14
Zbiegło . . . . .	3
Umarło . . . . .	<u>28</u>
	Razem . . . . . 444

Odtrąciwszy od ogólnej liczby wychowañców, którzy opuścili Osadę tych, którzy w niej zmarli, zostali zwrócenii władzy sądowej, lub zbiegli, pozostanie 399, z których:

Oddano rodzicom. . . . . 112

**Umieszczono na dalszą naukę rzemiosł**

Stolarskiego . . . . .	39
Kołodziejskiego . . . . .	24
Kowalskiego i ślusarskiego . . . . .	20
Krawieckiego . . . . .	16
Szewckiego . . . . .	25
Tokarskiego . . . . .	3
Piekarskiego . . . . .	7
Ciesielskiego . . . . .	1
Rzeźbiarskiego . . . . .	2
Oddano do pszczelnictwa . . . . .	1
Felczerstwa . . . . .	2
Seminarium nauczycielskiego . . . . .	1
Ogrodnictwa . . . . .	26
Gospodarstwa rolnego . . . . .	<u>120</u>
	Razem . . . . . 399

Z pośród uwolnionych wyzwolono na majstrów 2, na czeladników 67, posiada własne warsztaty lub gospodarstwa 113. Żonatyh 29.

**Przyczyny zwrotu władzy:**

Z powodu nieodpowiedniego wieku . . . . .	2
„ skazania na termin mniej niż dwuletni . . . . .	2
„ zupełnego zdemoralizowania . . . . .	7
„ nieuleczalnej choroby . . . . .	3
	<u>Razem . . . . . 14</u>

Wypadki śmierci zostały spowodowane przez następujące choroby:

Ospa sprowadziła wypadków . . . . .	1
„ wietrzna z dyfterytem . . . . .	1
Próchnienie kości . . . . .	1
Suchoty . . . . .	7
Krwawa dysenterya . . . . .	2
Wady serca . . . . .	2
Ruptura . . . . .	1
Zapalenie nerek . . . . .	1
„ kiszek . . . . .	2
Epilepsya . . . . .	1
Chroniczne zapalenie płuc . . . . .	1
Szkarlatyna z dyfterytem . . . . .	1
Ogólne wyniszczenie organizmu . . . . .	5
Atak apoplektyczny . . . . .	1
Oprócz tego jeden wychowaniec był przypadkowo przygnieciony drzewem . . . . .	1
Razem . . . . .	28

Wykaz chorób i liczby chorych, leczonych w infirmaryi Osady w r. 1889.

Działy chorób	Nazwy chorób	Łączna liczba chorych	Łączna liczba dni lazaretowych	
Choroby wewnętrzne	Zaburzenia w trawieniu, połączone często z gorączką . . . . .	14	84	
	Zajęcia ostre kataralne oskrzeli i płuc . . . . .	10	56	
	Zapalenie opłucnej . . . . .	1	13	
	Zajęcia gruźliczne płuc . . . . .	1	82	
	Gorączki kataralne ogólne . . . . .	4	17	
	Reumatyzm mięśniowy i stawowy . . . . .	2	90	
	Tyfus brzuszny . . . . .	1	20	
	Skorbutyczne zajęcia dziąseł . . . . .	1	13	
	Choroby zewnętrzne	Stłuczenie (uderzenie) różnych odnóży . . . . .	8	53
		Cieęższe wypadki chorób ocznych . . . . .	41	364
Próchnienie kości śródreżca skrofuliczne . . . . .		1	33	
Rany cięte i kłóte . . . . .		7	97	
Ropnie . . . . .		10	101	
Odziębienie częściowe palców u rąk . . . . .		1	12	
Razem . . . . .		102	1035	

Uwaga. Oprócz tego w r. 1889 panowała w Osadzie epidemicznie choroba oczna (Conjunctivitis), której ulegli prawie wszyscy wychowawcy, a mianowicie 148; u znacznej liczby zapalenie to przeszło w zapalenie trachomatyczne.

TABLICA

dni pobytu chorych w infirmaryi Osady od 1 stycznia 1889 do 1 stycznia 1890 r.

W miesiącu	1	2	3	4	5	6	7	8	9	10	11	12	13	14	15	16	17	18	19	20	21	22	23	24	25	26	27	28	29	30	31	Razem	
Styczniu . . . . .	2	5	6	6	3	3	3	3	3	3	3	3	3	3	3	3	3	3	3	3	3	3	3	3	3	3	3	3	3	3	3	3	102
Lutym . . . . .	3	3	3	3	3	3	3	3	3	3	3	3	3	3	3	3	3	3	3	3	3	3	3	3	3	3	3	3	3	3	3	3	199
Marcu . . . . .	1	1	1	1	1	1	1	1	1	1	1	1	1	1	1	1	1	1	1	1	1	1	1	1	1	1	1	1	1	1	1	1	79
Kwietniu . . . . .	7	7	7	7	7	7	7	7	7	7	7	7	7	7	7	7	7	7	7	7	7	7	7	7	7	7	7	7	7	7	7	7	68
Maju . . . . .	2	2	2	2	2	2	2	2	2	2	2	2	2	2	2	2	2	2	2	2	2	2	2	2	2	2	2	2	2	2	2	2	70
Czerwcu . . . . .	3	3	3	3	3	3	3	3	3	3	3	3	3	3	3	3	3	3	3	3	3	3	3	3	3	3	3	3	3	3	3	3	67
Lipcu . . . . .	3	3	3	3	3	3	3	3	3	3	3	3	3	3	3	3	3	3	3	3	3	3	3	3	3	3	3	3	3	3	3	3	138
Sierpniu . . . . .	3	3	3	3	3	3	3	3	3	3	3	3	3	3	3	3	3	3	3	3	3	3	3	3	3	3	3	3	3	3	3	3	63
Wrześniu . . . . .	3	3	3	3	3	3	3	3	3	3	3	3	3	3	3	3	3	3	3	3	3	3	3	3	3	3	3	3	3	3	3	3	59
Październiku . . . . .	1	1	1	1	1	1	1	1	1	1	1	1	1	1	1	1	1	1	1	1	1	1	1	1	1	1	1	1	1	1	1	1	55
Listopadzie . . . . .	2	2	2	2	2	2	2	2	2	2	2	2	2	2	2	2	2	2	2	2	2	2	2	2	2	2	2	2	2	2	2	2	58
Grudniu . . . . .	—	—	—	—	—	—	—	—	—	—	—	—	—	—	—	—	—	—	—	—	—	—	—	—	—	—	—	—	—	—	—	—	86
Razem . . . . .																																	1035

Wykaz kar, wymierzonych w roku 1889.

Przewinienie	Klasa.				Nagana.	Odstąpienie od towarzyszeń przy zabawie.	Ograniczenie zarobku.	Ograniczenie żywności.	Kara mileczenia do 3-ech dni.	Odstąpienie marki odznaczenia	Zamknięcie w celi.	Degradacja do niższej klasy (do czasu poprawy).	Degradacja stanowiąca do niższej klasy.	Chłosta.	Razem w klasie.	Razem w całej Osadzie.
	I	II	III	IV												
1. Nieporządek.	—	—	—	—	2	—	—	—	—	—	—	—	—	—	—	5
	—	—	—	—	2	1	—	—	—	—	—	—	—	—	—	5
	—	—	—	—	2	1	—	—	—	—	—	—	—	—	—	7
	—	—	—	—	—	—	—	—	—	—	—	—	—	—	—	17
2. Użycie nieprzyzwoitych wyrazów, wysłów i przekleństw.	—	—	—	—	2	2	—	—	—	—	—	—	—	—	—	8
	—	—	—	—	2	2	—	—	—	—	—	—	—	—	—	6
	—	—	—	—	1	2	—	—	—	—	—	—	—	—	—	5
	—	—	—	—	—	—	—	—	—	—	—	—	—	—	—	19
3. Kłótność, złośliwość, obelgi czynne i bójki z kolegami.	—	—	—	—	3	—	—	—	—	—	—	—	—	—	—	14
	—	—	—	—	2	—	—	—	—	—	—	—	—	—	—	18
	—	—	—	—	—	2	—	—	—	—	—	—	—	—	—	8
	—	—	—	—	—	—	—	—	—	—	—	—	—	—	—	2
4. Kłamstwo, nieposłuszeństwo, hardość i zuchwalstwo.	—	—	—	—	2	2	—	—	—	—	—	—	—	—	—	10
	—	—	—	—	2	—	—	—	—	—	—	—	—	—	—	30
	—	—	—	—	2	5	—	—	—	—	—	—	—	—	—	33
	—	—	—	—	—	—	—	—	—	—	—	—	—	—	—	13
5. Niespokojność w szkole, swawola namowa do złych postępów.	—	—	—	—	3	2	—	—	—	—	—	—	—	—	—	8
	—	—	—	—	2	1	—	—	—	—	—	—	—	—	—	13
	—	—	—	—	5	1	—	—	—	—	—	—	—	—	—	19
	—	—	—	—	—	—	—	—	—	—	—	—	—	—	—	6
6. Lenistwo lub opór przy wyznaczaniu do zajęcia.	—	—	—	—	5	—	—	—	—	—	—	—	—	—	—	33
	—	—	—	—	5	1	—	—	—	—	—	—	—	—	—	47
	—	—	—	—	8	6	—	—	—	—	—	—	—	—	—	59
	—	—	—	—	—	—	—	—	—	—	—	—	—	—	—	7
7. Uporczywe wyłamywanie się z pod obowiązującego regulaminu.	—	—	—	—	4	—	—	—	—	—	—	—	—	—	—	14
	—	—	—	—	1	—	—	—	—	—	—	—	—	—	—	19
	—	—	—	—	—	—	—	—	—	—	—	—	—	—	—	18
	—	—	—	—	5	—	—	—	—	—	—	—	—	—	—	9

Przewinienie.	Klasa.	Nagana.	Odstąpienie od towarzyszków przy zabawie.	Ograniczenie zarobku.	Ograniczenie żywności.	Kara milczenia do 3-ch dni.	Odjęcie marki odznaczenia.	Zamknięcie w celi.	Degradacja do niższej klasy (do czasu poprawy).	Degradacja stanowiąca do niższej klasy.	Chłosta.	Razem w klasie.	Razem w całej Osadzie.
8. Kradzież pochodząca z łakomstwa.	I	2	2	2	4	—	—	2	—	—	3	15	63
	II	2	—	1	6	—	—	—	—	—	1	17	
	III	2	4	1	7	—	—	2	1	—	—	23	
	IV	—	—	1	1	—	—	—	1	—	—	3	
9. Kradzież z innych pobudek.	I	—	—	—	3	—	—	1	—	—	1	5	19
	II	—	—	—	—	—	1	1	—	—	1	4	
	III	—	1	—	—	—	—	2	—	—	—	6	
	IV	—	—	—	—	—	—	—	2	1	—	4	
10. Ucieczka lub jej usiłowanie.	I	2	—	—	—	—	—	3	—	—	2	7	18
	II	—	—	—	—	—	—	—	—	—	1	4	
	III	—	—	—	—	—	—	—	—	—	1	3	
	IV	—	—	—	—	—	—	1	—	—	—	2	
Razem . .		66	37	77	93	2	56	110	44	9	22	516	516

## Wykaz udzielonych nagród w r. 1889.

Klasa.	Publiczna pochwała.	Dar książek i drobnych przedmiotów.	Dozwolenie odwiedzenia przez rodziców i krewnych.	Udzielono marek odznaczenia.	Zarobek dla wszystkich.		Promowanie do wyższej klasy.	Wysłano w interesach Osady.	Dano urlop na święta.	Mianowano starszymi braćmi.	Uwolniono warunkowo.
					Rs.	Kop.					
I	—	—	—	109	51	05	36	—	—	—	—
II	1	3	10	248	277	90	52	—	—	—	—
III	2	4	23	393	362	18	51	—	—	—	—
IV	3	9	20	285	332	51	—	32	22	6	7
Razem	6	16	53	1035	1023	64	139	32	22	6	7

## Stan ekonomiczny Osady.

W dniu 1-go stycznia 1889 r. przestrzeń Osady, wynosząca morgów 117, prętów 235, była rozdzielona w sposób następujący:

Gruntu znajdującego się w uprawie (wraz z chmielnikiem)		mor.	50 pr. kw.	82
„ „ „ w stanie nowiny	„	1	„	100
„ „ „ pod ogrodami	„	7	„	63
Lasu przeznaczonego do zachowania (wraz ze szkółką leśną, będącą w projekcie)	„	41	„	30
Lasu przeznaczonego do wyrudowania	„	6	„	78
Granic, dróg i rowów	„	4	„	43
Wód	„	—	„	50
Pod zabudowaniami i ogródkami	„	7	„	89
Razem		mor.	117 pr. kw.	235

Skutkiem robót, dokonanych w ciągu roku 1889, a mianowicie wyrudowania lasu, rozszerzenia chmielnika, zajęcia pod uprawę części wyrudowanej przestrzeni, postawienia nowego domu i wykopania nowego rowu, rozdział powierzchni Osady uległ zmianom i w dniu 1-go stycznia 1890 r. przedstawia się jak następuje:

Gruntu znajdującego się w uprawie pod rozmaitemi roślinami		mor.	53 pr. kw.	89
Gruntu znajdującego się pod chmielnikiem	„	1	„	229
Gruntu znajdującego się w stanie nowiny	„	3	„	72
Lasu	„	40	„	100
Pod ogrodami	„	7	„	63
Granic, dróg, rowów.	„	4	„	67
Wód	„	—	„	50
Pod zabudowaniami i ogródkami	„	7	„	165
Razem		mor.	117 pr. kw.	235

Z przestrzeni zajętej pod uprawę w roku 1889, znajdowało się:

Pod oziminą	morgów	15	pretów	211
Pod jarzyną	„	20	„	294
Pod kartoflami	„	11	„	34
Pod koniczyzną	„	3	„	68
Pod chmielem	„	—	„	175
Razem morgów				51 pretów 182

Z zasianej w r. 1888 oziminy sprzątnięto:

Żyta	kóp	54.
Pszeniczy	„	2.

Z jarzyn sprzątnięto:

Owsa . . . . .	kóp	12
Grochu . . . . .	„	6
Kartofli . . . . .	korcy	595
Marchwi . . . . .	„	180
Koniczyny . . . . .	cent.	56
Żubinu . . . . .	korcy	20 (kóp. 17)
Końskiego zębu . . . . .	cent.	57
Żyta jarego . . . . .	kóp	16

Otrzymało w ziarnie:

Żyta	korcy	77	garncy	20
Pszeniczy	„	2		
Owsa	„	34		
Grochu	„	4		

Słomy otrzymano cent. 786

Z ogrodu sprzątnięto:

Kapusty białej	kóp	175	Ogórków	kóp	50
„ włoskiej	„	15	Salaty	„	20
Kalarepy	„	13	Pomidorów	„	8
Brukwi	korcy	7	Kalaforów	„	3
Marchwi	„	16	Szparagów	„	34
Buraków	„	17	Kartofli	korcy	10
Pietruszki	„	6	Truskawek	garncy	5
Porów	kóp	20	Śliwek	korcy	10
Selerów	„	10	Jabłek i gruszek	„	100
Cebuli	korcy	3	Czereśni	„	2
Fasoli		korcy	2		

### Inwentarz żywy.

Z końcem 1889 roku znajdowało się:

Koni	sztuk	5	Wołów	sztuk	4
Krów	„	9	Byczek	„	1
Jałówka	„	1	Osłów	„	2
Trzody chlewnej sztuk 2.					

### Nabiał.

Mleka otrzymano garncy 2667.

W MIESIĄCACH	F												Razem	332
	O wies	Siano	Koniczy- na	Słoma	Kartofle	Marchew	Buraki	Zgób	Mąka razowa	Sól	y			
W Styczniu . . . . .	1597	2360	1860	4430	3048	11400							310	30
" Lutym . . . . .	1597	1920	3960	7560	3840								280	30
" Marcu . . . . .	1597	4920	3360	13200	9360								460	30
" Kwietniu . . . . .	1597	5520		12840									310	20
" Maju . . . . .	1630	3120		9960									310	20
" Czerwcu . . . . .	2420	480	2380	1080	2730								315	20
" Lipcu . . . . .	2420		2380	2280									190	16
" Sierpniu . . . . .	2272	3000	960	2040									190	16
" Wrzesniu . . . . .	1882	3180		10800									300	30
" Październiku . . . . .	1278	3180		10200	2080	3990							300	30
" Listopadzie . . . . .	994	4680		4560	3940	3990							480	45
" Grudniu . . . . .	994	5880		8520	4420	3990							450	45
	20278	38240	15900	87470	34418	23370	13560	8480	3855					

## Warsztat stolarski.

Nr. kolejny	Wyszczególnienie robót dokonanych w r. 1889	Ilość	Wartość	
			Rs.	kop.
1	Szafy biblioteczne dębowe oszklone. . . . .	2	72	73
2	" dębowe, ozdobne na ubranie . . . . .	2	100	—
3	" spiżarniowe, sosnowe . . . . .	4	98	65
4	" kuchenne, na mat, niskie . . . . .	4	28	—
5	" sosnowe dla gabinetu hirurgicznego w Uniwersytecie Warszawskim . . . . .	9	171	—
6	" sosnowe dla laboratorium w Uni- wersytecie Warszawskim . . . . .	11	567	—
7	Biurowe dębowe . . . . .	1	32	40
8	Półki sosnowe dla Warsz. Uniwersytetu . . . . .	10	70	—
9	Taborety " " " " . . . . .	18	21	60
10	Stoły machoniowe . . . . .	2	29	94
11	" dębowe na mat. . . . .	6	36	10
12	" sosnowe " " " " . . . . .	9	41	05
13	" " kuchenne . . . . .	6	7	50
14	Stoliczki dębowe na mat. . . . .	12	30	—
15	Stolik orzechowy do kart . . . . .	1	15	—
16	Krzesła dębowe gotyckie . . . . .	6	18	42
17	" " zwyczajne, wyplatane. . . . .	36	66	92
18	" sosnowe, mazerowane. . . . .	48	46	—
19	Taborety dębowe mazerowane, wyplatane. . . . .	12	12	—
20	" sosnowe, zwyczajne. . . . .	10	5	—
21	" składane, z dywanikiem . . . . .	6	5	40
22	Fotele składane " " . . . . .	3	7	40
23	Umywalki politurowane rzeźbione . . . . .	4	28	—
24	Łóżecko dziecinne, ozdobne . . . . .	1	7	20
25	Ławki szkolne, mazerowane, dla Gimna- zyum Realnego w Warszawie . . . . .	20	236	65
26	Stoliczki zwyczajne, pod nogi. . . . .	32	9	60
27	Stolnice topolowe . . . . .	7	5	25
28	Solniczki . . . . .	12	3	95
29	Ubijaki do mięsa . . . . .	32	6	40
30	Deseczki " " . . . . .	24	3	60
31	Kufereczki sosnowe, zwyczajne . . . . .	16	17	60
	Do przeniesienia. . . . .		1800	36



Nr. kolejny	Wyszczególnienie robót dokonanych w r. 1889	Ilość	Wartość	
			Rs.	kop.
	Z przeniesienia . . .		1800	36
32	Pulpity do ksiąg . . . . .	2	3	—
33	Talerze orzechowe, rzeźbione . . . . .	2	6	80
34	Ramy greckie . . . . .	5	12	40
35	Pudelecza topolowe . . . . .	14	4	20
36	Ramy rzeźbione . . . . .	2	6	—
37	Podnózek pod tron Biskupa . . . . .	1	5	33
38	Ramek różnych . . . . .	28	4	91
39	Tablice szkolne . . . . .	2	8	74
40	Stoliki do kwiatów ozdobne . . . . .	2	8	—
41	Skrzyneczka do listów . . . . .	1	—	75
42	Pudła do kubłów nocnych . . . . .	9	25	—
43	Pomalowano drzwi i okna w nowym domu . . . . .	—	27	62
44	Dymnik do kuchni . . . . .	1	9	—
45	Urządzenie sernika do osuszania sera . . . . .	1	6	73
46	Różne drobne roboty i reparacje . . . . .	—	82	80
	Ogółem . . . . .		2011	64
	Z tej summy potrąca się wartość materiału . . . . .		1159	30½
	Wartość roboty . . . . .		852	33½
	Potrąciwszy: płacę majstra rs. 375 k. — 10% na narzędzia „ 85 „ 23		460	23
	Otrzymano czystego zysku . . . . .		392	10½

**Warsztat Kołodziejski.**

Nr. kolejny	Wyszczególnienie robót dokonanych w r. 1889	Ilość	wartość	
			Rs.	Kop.
1	Bryczki . . . . .	2	106	—
2	Wózek dwukolowy . . . . .	1	15	—
3	Bida . . . . .	1	16	90
4	Wózek „ do koksu . . . . .	1	8	57
5	Warsztaty kołodziejskie . . . . .	2	18	10
6	„ szewskie . . . . .	1	16	—
7	Wózek kloaczny na kółkach . . . . .	2	12	52
8	Wychodki . . . . .	2	28	38
9	Kubły kloaczne . . . . .	2	8	56
10	„ nocne . . . . .	10	18	54
11	Wanny . . . . .	3	10	00
12	Wanienki . . . . .	21	21	85
13	Szaficzki . . . . .	13	10	88
14	Balje i balijki . . . . .	17	26	30
15	Kubelki różne . . . . .	12	9	45
16	Stągiewki . . . . .	7	14	—
17	Konewki . . . . .	8	5	60
18	Koła różne . . . . .	16	9	74
19	Prassy introligatorskie . . . . .	2	6	—
20	Drabiny . . . . .	2	2	80
21	Sanie gospodarskie . . . . .	2	6	47
22	Beczki do wody na kółkach . . . . .	4	20	00
23	Ławki . . . . .	6	5	33
24	Ułożono podłogę w jednym pokoju . . . . .	—	27	45
25	„ pomost do węglarni . . . . .	—	16	—
26	Reparacya narzędzi gospodarczych . . . . .	—	63	61
27	„ „ ognioowych . . . . .	—	16	49
28	„ „ różnych sprzętów . . . . .	—	62	04
29	Drobne roboty . . . . .	—	36	58
30	Taczki ns kółkach . . . . .	10	18	70
	Ogółem . . . . .		637	86
	Z tej summy potrąca się wartość materiału . . . . .		420	29½
	Wartość roboty . . . . .		217	56½
	Potrąciwszy: płacę majstrów rs. 300 10 proc. narzędzia rs. 21 k. 76		321	76
	Otrzymano minus . . . . .		104	19½

Warsztat Kowalski.

Nr. kolej- ny.	Wyszczególnienie robót dokonanych w r. 1889	Ilość	Wartość	
			Rs.	Kop.
1	Oknto bryczek (jedna na resorach).	2	96	—
2	„ wózek kłoczný . . . . .	2	12	78
3	„ „ do koksó . . . . .	1	7	12
4	„ „ dwukołowy . . . . .	1	11	00
5	„ wozów . . . . .	1	19	30
6	„ wychodków . . . . .	2	4	76
7	„ beczek . . . . .	4	7	55
8	„ pługów . . . . .	3	6	70
9	„ okien . . . . .	12	7	15
10	„ kublów różnych . . . . .	26	5	82
11	„ kół . . . . .	19	23	60
12	Gruntowna reparacya wolantu . . .	1	11	80
13	Odlano guzików . . . . .	3600	35	12
14	Przerobiono resory u dwóch bry- czek . . . . .	—	14	94
15	Wprawiono dna do kotłów . . . . .	3	47	18
16	Roboty przy nowym domu w Stu- dzieńcu . . . . .	—	63	22
17	Zrobiono irygatorów . . . . .	3	4	16
18	„ nowe sztangi do pompy i reparacya dwóch studzien . . . . .	—	17	32
19	Zrobiono kleszczy par . . . . .	5	2	15
20	„ motyk . . . . .	20	3	00
21	„ bankajz różnych . . . . .	184	18	66
22	„ kredensików kuchennych . . . . .	2	5	50
23	„ umywalek . . . . .	1	3	06
24	„ łózek . . . . .	1	4	50
25	„ łózczyka długie 12” . . . . .	1	1	00
26	„ zamków sztucznych . . . . .	2	3	38
27	Zamków zwyczajnych . . . . .	6	2	45
28	Dusz do żelaz . . . . .	5	2	50
29	Łyżek porcyowych . . . . .	2	3	81
30	Pobielono kotłów . . . . .	9	26	56
	do przeniesienia . . . . .		472	09

Nr. kolej- ny.	Wyszczególnienie robót dokonanych w r. 1889	Ilość	Wartość	
			Rs.	Kop.
	z przeniesienia . . . . .		472	09
31	Pobielono misek . . . . .	396	50	50
32	„ miednic . . . . .	72	12	37
33	„ łyżek . . . . .	459	17	13
34	„ kublów . . . . .	34	10	73
35	Podkuto koni . . . . .	66	19	20
36	Drobne roboty . . . . .	—	21	47
37	Reparacya narzędzi i sprzętów go- spodarskich . . . . .	—	62	68
38	Reparacya sprzętów należących do administracyi ogólnej . . . . .	—	33	07
39	Reparacya drzwi, okien, zamków, rynien i t. p. . . . .	—	61	02
	Ogółem . . . . .		760	26
	Z tej summy potrąca się wartość ma- teryału . . . . .		598	01
	Wartość roboty . . . . .		162	25
	Potrąciwszy: placę majstra rs. 300 10 proc. na narzędzia rs. 16 k. 22		316	22
	Otrzymano minus . . . . .		153	97

Warsztat krawiecki.

Nr. kolejny	Wyszczególnienie dokonanych robót w r. 1889	Ilość	Wartość	
			Rs.	Kop.
1	Uszyto garniturów dla osób prywatnych . . . . .	5	38	24
2	„ marynarek. . . . .	4	28	52
3	„ spodni . . . . .	6	21	10
4	Pokryto kozuchów. . . . .	2	4	00
5	Drobne reparacje . . . . .	—	9	38
6	Uszyto płaszczów . . . . .	41	213	66
7	„ bluz płóciennych . . . . .	181	181	00
8	„ kurtek sukiennych . . . . .	98	225	40
9	„ spodni . . . . .	102	132	60
10	„ gaci . . . . .	365	273	75
11	„ koszul . . . . .	406	324	80
12	„ prześcieradeł . . . . .	115	92	—
13	„ powłoczek . . . . .	106	21	20
14	„ poduszek . . . . .	83	21	58
15	„ ręczników . . . . .	346	103	80
16	„ onuczek . . . . .	180	18	00
17	„ ścierek . . . . .	50	6	00
18	„ sienników . . . . .	78	93	60
19	„ szelek . . . . .	120	14	40
20	„ spodni cajtgowych . . . . .	14	16	80
21	„ kurtek „ . . . . .	14	36	40
22	„ marynarek sukiennych . . . . .	17	51	—
23	„ spodni . . . . .	17	34	—
24	Pokryto kozuchów. „ . . . . .	9	45	—
25	Mundury sukienne dla służby . . . . .	5	26	34
26	Spodnie . . . . .	4	12	—
27	Zreparowano białizny „ „ . . . . .	1883	139	25
28	„ pościeli . . . . .	489	23	69
29	„ odzieży . . . . .	872	62	10
30	Uszyto fartuchów płóciennych . . . . .	22	6	81
	Ogółem. . . . .		2276	42
	Z tej summy potrąca się wartość materiału . . . . .		1484	68½
	Wartość roboty. . . . .		791	73½
	Potrąciwszy: płacę majstra 300 rs. 5 proc. na narzędzia rs. 39 k. 59 . . . . .		339	59
	Otrzymano czystego zarobku. . . . .		452	14½

Warsztat szewski.

Nr. kolejny	Wyszczególnienie robót dokonanych w r. 1889	Ilość	Wartość	
			Rs.	kop.
1	Butów . . . . . par	158	652	82
2	Sandałów . . . . .	180	72	—
3	Bucików damskich. . . . .	21	63	57
4	Pantofli sukiennych . . . . .	12	3	32
5	Pantofelków . . . . .	13	12	40
6	Kamaszy męzkich . . . . .	22	74	16
7	„ dzieciennych . . . . .	21	47	77
8	Podszyto butów. . . . .	38	119	44
8	Podzielowano butów . . . . .	187	116	35
10	Zreparowano butów . . . . .	690	150	90
11	„ sandałów . . . . .	194	20	56
12	„ pantofli kamaszy, bu- cików, trzewików . . . . .	117	50	78½
13	Kopyt . . . . .	18	5	40
14	Zrobiono smarowidła na buty . . . . .	140	15	55
15	„ poduszek do wolantu . . . . .	3	7	87
16	„ fartuchów kowalskich . . . . .	8	20	60
	Ogółem . . . . .		1433	49½
	Z tej summy potrąca się wartość materiału . . . . .		964	61¼
	Wartość roboty. . . . .		468	88¼
	Potrąciwszy: płacę majstra rs. 300 k. — 2% na narzędzia „ 9 „ 38 . . . . .		309	38
	Otrzymano czystego zysku . . . . .		159	50¼

## W Y K A Z

**spotrzebowanych w r. 1889 produktów żywności, pochodzących z własnej produkcji**

Nr. kolejny	Wyszczególnienie	I l o ś ć		Wartość	
		Funt	Łuty	Rs.	Kop.
1	Mąka razowa . . . . .	18170	—	316	—
2	Groch . . . . .	1040	—	28	—
3	Kartofle na żywność dla wychowanców . . . . .	75934	—	292	03
4	Kartofle na żywność dla inwentarza . . . . .	34418	—	132	35
5	Kapusta . . . . .	8784	—	87	84
6	Buraki . . . . .	3479	—	34	79
7	Włoszczyzna . . . . .	1269	—	38	07
8	Mleko . . . . .	10379	28	207	60
Ogółem za sumę				1136	68

**Na żywność wychowanców w ciągu roku 1829 zużytkowano.**

Nr. kolejny	Wyszczególnienie produktów	Wartość zużytkowanych produktów		Pozostało w r. 1888		Przybyło w r. 1889		Wydano w r. 1889		Remanent w spizarni na r. 1890	
		Rs.	kop.	Fun.	Ł.	Fun.	Ł.	Fun.	Ł.	Fun.	Ł.
1	Chleb razowy . . . . .	1432	86	706	16	95727	—	95524	16	909	—
2	„ pytlowy . . . . .	35	72	—	—	1023	—	1020	16	2	16
3	Kasza jęczmienna . . . . .	366	42	135	—	11295	—	11274	16	155	16
4	„ greczana . . . . .	188	14	237	—	4510	16	4561	—	186	16
5	„ jaglana . . . . .	168	28	363	—	4830	—	4808	—	335	—
6	„ krakowska . . . . .	1	78	—	8	18	28	17	4	2	—
7	Groch polny . . . . .	238	73	1344	—	10904	—	11308	—	940	—
8	Mąka razowa (na barszcz) . . . . .	65	70	2368	—	2940	—	3285	—	2023	—
9	„ pytlowa . . . . .	192	47	729	—	5123	—	5499	—	353	—
10	Kartofle . . . . .	292	03	782	—	78002	—	75934	—	2850	—
11	Kapusta . . . . .	87	84	2887	—	12347	—	8784	—	6450	—
12	Sól . . . . .	107	58	240	—	7233	—	7172	—	301	—
13	Mięso . . . . .	955	77 <sup>1/2</sup>	—	—	11062	24	11062	24	—	—
14	Ślonina . . . . .	312	27	176	—	1669	16	1668	16	177	—
15	Masło . . . . .	30	08	—	—	120	10	120	10	—	—
16	Olej . . . . .	84	42	42	8	506	12	527	20	21	—
17	Ryż . . . . .	—	80	—	—	11	—	10	—	1	—
18	Pieprz . . . . .	16	20	—	12	30	01	29	13	1	—
19	Włoszczyzna . . . . .	38	07	—	—	1269	—	1269	—	—	—
20	Mleko . . . . .	207	60	—	—	10379	28	10379	28	—	—
21	Śledzie . . . . .	154	89	356	—	10100	—	10326	—	130	—
22	Buraki . . . . .	34	79	—	—	3479	—	3479	—	—	—
23	Ser . . . . .	219	31	42	—	3180	—	3133	—	99	—
Razem . . . . .		5231	75 <sup>1/2</sup>								

W roku sprawozdawczym wydano porcy 54826, jedna zatem porcy kosztowała kop. 9,54.

Odjąwszy 1956 porcy pastucha, robotników i b. wychowanców pozostających w Osadzie po upływie terminu wyrokiem zakreślonego, lub odwiedzających Osadę, ilość porcy wychowanców = 52870 × 9,54 czyni rs. 5043 kop. 80.

**O F I A R Y:**

1. Od JW. Miklaszewskiego na dożynki dla wychowalców . . . . .	rs. 15 k. —
2. „ tegoż dla oddzielnych rodzin, z tytułu otrzymania przez nich w nagrodę wzorowego sprawowania się chorągwi odznaczenia. . . . .	„ 3 „ 60
3. „ W-go Maternickiego 6 hebli stolarskich w cenie . . . . .	„ 4 „ 15
4. „ p. Pawłowskiego z Radziejowic. . . . .	„ 15 „ —
5. „ Ks. A. Brykczyński 60 egz. gawęd ogrodniczych w cenie . . . . .	„ 3 „ —
6. „ fabryki Cerazyny w Strzemieszycach 100 funt. świec parafinowych . . . . .	„ 15 „ —
7. „ JW. L. Górskiego dla wychowalców . . . . .	„ 10 „ —
8. „ W-go księdza Gizaczyńskiego, Proboszcza Mszczonowskiego, 2 ampulki najzylbrowe, wyłacane wewnątrz, w cenie . . . . .	„ 3 „ —
9. „ JW. Jana Górskiego 12 centnarów słomy, w cenie . . . . .	„ 6 „ —
10. „ W-go Kanigowskiego z Rudnik wagon wapna w cenie. . . . .	„ 45 „ —
11. „ A. Rauera wzory rysunkowe dla krawców, w cenie. . . . .	„ — „ 30
12. „ W-go A. Bąkowskiego kubeł blaszany z rurą, w cenie. . . . .	„ 25 „ —
<b>Razem</b>	<b>rs. 145 k. 05</b>

Dyrektor osady Studzieniec *Wł. Skłodowski.*

Sekretarz *Sekowski.*

**Kasa wychowalców Osady w roku 1889.**

WPLYNEŁO DO KASSY NAGRÓD ZA PRACĘ WYCHO- WAŃCÓW	P r z y c h ó d				R o z c h ó d							
	K i a s s a		Razem	Remanent z roku 1888	Z ofiar i innych źródeł	W ogóle	Ruble i kopiejki		Razem wydat- kowano			
	I	II					III	IV				
W kwartale I . . . . .	11 07	61 06	80 04	78 27	230 44	1 35	1 27	233 06	9 20	50 21	173 65	233 06
„ II . . . . .	10 62	65 15	94 22	85 70	255 69	—	1 39	257 08	8 34	52 54	196 20	257 08
„ III . . . . .	14 41	80 74	93 57	85 25	275 97	—	1 60	277 57	5 87	62 40	209 80	277 57
„ IV . . . . .	14 65	70 95	92 35	83 29	261 54	—	1	262 54	16 09	67 20	179 25	262 54
<b>Razem . . . . .</b>	<b>51 05</b>	<b>277 90</b>	<b>362 18</b>	<b>332 51</b>	<b>1023 64</b>	<b>1 35</b>	<b>5 26</b>	<b>1030 25</b>	<b>39 50</b>	<b>232 35</b>	<b>758 40</b>	<b>1030 25</b>

Dyrektor Osady, **Wł. Skłodowski.**

Stan magazynu drzewa służącego na wyroby

Określenie	S o s n o w e					D e b o w e							Topolo- we		
	3"	2"	1 1/2"	1"	4" 3/4"	6"	4"	3"	2"	1 1/2"	1"	kłoc	3"	1 1/2"	
	Ł o k c i e														
Remanent z roku 1888. . .	1813	1122	5626	2272	81	—	36	502	647	356	1864	555	105	350	2373
Przybyło w roku 1889 . .	385	99	7009	12939	103	—	—	626	—	1002	—	176	—	—	—
Razem.	2198	1221	12635	15211	184	—	36	502	1273	356	2866	555	281	350	2373
Ubyło w roku 1889 . . .	370	492	5039	6444	7	—	3	3	94	157	394	9	281	6	134
Remanent na 1890 rok .	1828	729	7596	9767	177	—	33	499	1179	199	2472	546	—	344	2239

stolarskie, kołodziejskie i inne potrzeby Osady.

Olszowe	Brzozo- we		Lipowe	Kłoc grabowe	Białe jesionowe	Dzwona		Szprychy dębowe	Drugi brzo- stowe	Płasty dębowe	Sztelwagi	Kierowiki	Kłoc brzo- zowe	Osicowe								
	2"	1 1/2"				1"	Dębowe							Brzozowe	3"	1 1/2"	1"					
Ł o k c i e															S z t u k i					Ł o k c i e		
300	1604	52	547	74	114	—	339	28	856	3790	7	5	4	5	129	146	247	654				
—	73	—	18	—	13	—	—	—	360	—	10	—	—	—	—	—	—	—				
300	1677	52	565	74	114	13	339	28	856	4150	7	15	4	5	129	146	247	654				
89	325	—	63	—	24	—	103	—	225	333	7	15	—	—	12	—	73	44				
211	1352	52	502	74	90	13	236	28	631	3817	—	—	4	5	117	146	174	610				

### Sklepik wychowanców.

Fundusz stały sklepiku . . . . . rs. 45 kop. 74

#### *Obrót roczny.*

Remanent z r. 1888 . . . . . rs. 57 kop. 48  
Przybyło w r. 1889 towaru. . . . . „ 234 „ 73  
Ogółem było . . . . . rs. 292 kop. 21  
Wyprzedano w roku 1889 . . . . . rs. 232 kop. 35  
Remanent sklepiku na r. 1890 . . . . . rs. 59 kop. 86

Dyrektor *Wł. Skłodowski.*

Sekretarz-Buchalter *Sekowski.*

### Wiadomości szczegółowe o wychowancach, którzy w ciągu roku 1889 przybyli do Osady i o tych, którzy w ciągu tegoż roku opuścili takową.

#### A. Przybyli w ciągu roku 1889.

1 — 555. **Tomasz J.**, skazany na lat 4 za kradzież 10-u rubli przybył 5-go stycznia, mając lat 14. Syn wyrobnika z Warszawy, który się często upijał i po pijanemu wyprawiał awantury w domu, wzrastał, patrząc na złe położenie rodziców, przy którym wpływ ich na dzieci mógł być tylko ujemnym. Oddany w 13-m roku życia do majstra szewckiego, po krótkim pobycie ukradł dany do zmienienia papierek dziesięć rublowy, i uciekł na wieś do wuja, a przywłaszczone pieniądze strwonił na życie i na zbytki. Wuj odwiózł go do majstra, który w kilka dni potem oddał go w ręce władzy sądowej. Chłopiec w gruncie dobry, po usunięciu go z pod złych wpływów, sprawuje się w Osadzie bez zarzutu. Do nauki tępy, a nadto niechlujny, od czego dotąd nie można go było odzwyczaić. Jest w klasie III. Dopiero zaczyna czytać, uczy się ogrodnictwa.

2 — 556. **Antoni S.**, skazany do 18-tu lat życia za kradzież przybył 8-go stycznia, mając lat 14½. Zupełny sierota, matkę utracił w niemowlęctwie, ojca przed 4-ma laty. Za życia ojca chodził do szkoły, gdzie się poduczył czytać i pisać, a potem mie-

szkał beczynnym w Łodzi przy niezamężnej siostrze, pozbawiony wszelkiej opieki i narażony na najgorszy przykład. Włóczęgą się ciągle po ulicach, nawykł do lekkiego zarobku i do kradzieży. Do Osady dostał się za kradzież łańcucha, który przejeżdżającemu furmanowi odczepił od woza. Kłótniwy, pochopny do bójek i leniwy, w ogóle sprawuje się niezadawalniająco i już dwa razy usiłował zbiec. W listopadzie przeszedł do klasy II-iej Uczy się szewctwa, w nauce szkolnej robi dobry postęp.

3 — 557. **Tomasz G.**, skazany za kradzież na lat 3, przybył 22 stycznia, mając lat 15. Syn ajenta policyjnego z Warszawy. Rodzice nie zaniedbywali go, bo chłopiec w chwili przybycia do Osady, umiał czytać i pisać, ale nie umieli wszczepić w niego żadnych zasad moralnych. Trudniąc się roznoszeniem gazet po mieście, miał doskonałą sposobność do zawiązania szkodliwych stosunków i do rozwinięcia w sobie złych skłonności. Dla zdobycia grosza na łakotki i papierosy, niejednokrotnie wykrał pieniądze własnemu ojcu, który nie umiając dać z nim sobie rady, oddał go w ręce władzy sądowej. W Osadzie okazał wiele wad: kilkakrotnie przywłaszczał sobie tytoń i inne przedmioty, uporczywie zrywał owoce z drzew i prowadził z kolegami gorszące rozmowy, za co był kilkakrotnie karany. Od kilku miesięcy widać w nim wszakże poprawę: w listopadzie przeszedł do klasy II. Do nauki dość zdolny jest obecnie w oddziale 2b i uczy się kołodziejstwa.

4 — 558. **Teodor Z.**, skazany za kradzież na lat  $2\frac{3}{4}$ , przybył 22 stycznia, mając lat 15 z górą; ojciec ubogi cieśla wiejski i matka mają się prowadzić moralnie. Wcześniej oddany z domu na służbę wzrastał jak dziecko, nikt bowiem nigdy nie zajmował się ani rozwinięciem jego umysłu i nauką, ani uprawą moralną. Musiał on zapewne nieraz dopuszczać się naruszenia cudzej własności, skoro w końcu odważył się w biały dzień oberwać jakiejś idącej przez wieś żydówce kieszeń, w której były pieniądze, co go przyprowadziło do Studzieńca. W Osadzie sprawuje się bardzo dobrze, doszedł już do klasy III i odznacza się sumiennością w pracy. Uczy się kowalstwa i zaczyna już czytać i pisać.

5—559. **Julian R.**, skazany za kradzież na lat 3, przybył 31 stycznia, mając lat 12. Ojciec czeladnik w Warszawie, człowiek już stary i mało zarabiający i matka trudniąca się praniem, obarczeni liczną dziatwą i zniechęceni ustawiczną troską o chleb codzienny, nie zajmowali się wcale synem, który wzrastał bez do-

zoru i opieki. W 11-m roku życia oddano go do drukarni, gdzie był używanym do roznoszenia po mieście korekt i gazet. Podmówiony przez robotnika z tejże drukarni, skradł futro z mieszkanka, do którego wszedł z korektą i oddał je do rąk czekającego na ulicy kusiciela, za co został przysłany do Studzieńca. Nie umiał nic i obowiązków religijnych wcale dotąd nie wypełniał. Chłopiec ten źle się sprawuje. Jest samowolny, hardy i tak gwałtowny, że już dwukrotnie w warsztacie nożem szewckim zadawał rany swoim kolegom. Próbował uciekać, lecz w parę godzin został ujęty. Nauka szkolna przychodzi mu z łatwością. Jest w kl. II.

6—560. **Jan J.**, skazany na lat blisko 3 za kradzież, przybył 9 lutego, mając lat 15. Syn rodziców posiadających siedmiomorgową osadę włościańską, ciągle przebywał przy nich i pomagał ojcu w gospodarstwie. W chwili przybycia przedstawiał typowy okaz najzupełniejszego zaniedbania pod względem i moralnym i umysłowym. Był on tak tępy i nierozwinięty, że z trudnością można się z nim było rozmówić i nie umiał nic, prócz mechanicznie wyuczonego pacierza. Do Osady przysłany jest za to, że wszedłszy na dach chałupy sąsiada, w dachu tym zrobił dziurę i wlaźszy przez nią na poddasze ukradł parę gołębi. W pierwszych miesiącach pobytu chłopiec ten popełnił kilka wykroczeń, a nawet uciekł z Osady bez żadnego innego powodu, prócz, jak się tłumaczył, tęsknoty za domem. Ukarany bardzo łagodnie i traktowany z wielką wyrozumiałością zmienił się korzystnie na lepsze i już od maja sprawuje się bez zarzutu i wkrótce przejdzie do klasy III. W kuźni jest bardzo pracowity i nawet w szkole zaczyna robić postępy.

7 - 561. **Teodor D.**, skazany na lat  $4\frac{1}{4}$ , przybył 12 lutego, mając lat blisko 14. Ojca niema tylko matkę, utrzymującą się w Warszawie z prania. Chował się naprzód u matki, potem był przez dwa lata u krewnych na wsi, gdzie pasał bydło, a następnie znowu powrócił do matki i zajmował się w lecie zarobkiem przy murarzach, a przez resztę roku sprzedają broszurek na ulicach miasta; prawdopodobnie jednak głównym jego zajęciem było włóczęgostwo. Uwięziony w areszcie cyrkulowym za bezprawny handel uliczny. Okradł pijanego dorożkarza, z którym siedział w jednej izbie i za oba te przestępstwa został przysłany do Studzieńca. Przybył tu nie umiejąc nic, zaniedbany moralnie, ale umysłowo mimo to dość rozwinięty i niezbyt jeszcze ze-



psuty. Sprawuje się zupełnie dobrze i zarówno w szkole jak i w rzemiośle kowalskim pracuje chętnie i robi postępy. Jest w klasie II.

8—562. **Stanisław G.**, skazany na lat 5, przybył 30 marca, mając lat 13. Ojciec bardzo już stary, cieśla w Pilicy, rodzice mają dom i 2 morgi gruntu. Chłopiec przebywał ciągle w domu, pełniąc rozmaite posługi. Raz w zimie poszedł się ślizgać na staw i zobaczywszy stojące nad brzegiem kalosze, należące, jak się pokazało potem, do jakiegoś oficera, jeżdżącego wówczas na łyżwach, zabrał je, włożył na nogi i poszedł ku domowi. Właściciel spostrzegłszy stratę, odnalazł go i oddał w ręce władzy sądowej, która go skazała na pomieszczenie w Studzieniu. Jest to chłopiec wcale dobry. Do winy na miejscu przyznał się natychmiast, a w Osadzie utrzymywał z płaczem, że to była pierwsza jego kradzież i że wcale o tem nie wiedział, że niewolno rzeczy znalezionej zabierać. Rzeczywiście nikt się nie troszczył ani o jego naukę, ani o wychowanie moralne; przybył też nic nie umiejąc i nie rozumiejąc różnicy między złem i dobrem. W celi rzewnie płakał z tęsknoty za domem i ubolewał, że teraz nie będzie komu nosić na fabrykę jedzenie staremu ojcu. Sprawuje się bardzo dobrze, uczy się chętnie i w rzemiośle kołodziejskim postępuje. Jest w klasie II.

9—563. **Władysław S.**, skazany na lat  $3\frac{1}{4}$ , przybył 9-go kwietnia, mając lat  $14\frac{3}{4}$ . Do 13-go roku życia pozostawał w domu. Ojciec kował wiejski, pijak i złodziej, najgorzej wpływał na syna; matka, jak się zdaje, kobieta uczciwa, nauczyła go pacierza i trochę czytać po polsku, a potem oddała w służbę do gospodarza na wieś, z kąd po dwóch latach ojciec, mimo jego chęci, odebrał i brał go ze sobą odtąd na robotę po dworach i miasteczkach. W styczniu 1889 r. w jednym miasteczku ojciec popełnił dwie kradzieże, skór i koła żelaznego od jakiejś maszyny. Przy drugiej z tych kradzieży chłopiec był współnikiem ojca (choć się do tego ani w sądzie, ani w Osadzie nie przyznał) i za to został skazany. Po przybyciu szczerze tęsknił za matką, a o ojcu mówił obojętnie i z żalem za to, że go odebrał ze służby i stał się przyczyną jego skazania. Jest to chłopiec bardzo uparty, niezgodny, mściwy i zacięty. Sprawuje się nie źle i jest w klasie II-ej. W szkole dość korzysta, do rzemiosła kowalskiego ma dużo zdolności.

10—564. **Józef L.**, skazany na lat 3, przybył 25 kwietnia

mając lat 14. Syn tkacza z Warszawy, przebywał ciągle u rodziców, spełniając rozmaite posługi domowe, przytem przez jakiś czas chodził na zarobek do murarza, posługiwał także w mieszkaniu jakimś panu, ale zapewne najwięcej włóczył się bez zajęcia po mieście. Nie uczył się wcale i nawet pacierza dobrze nie umiał; u spowiedzi nie był ani razu. Do Studzienca został skazany za to, że podmówiony przez czeladnika murarskiego, stał na czatach, podczas kiedy tamten kradł dwie płyty z żelaznego mostka, ale w Osadzie przyznał się i do tego, że panu, u którego usługiwał, ukradł zegarek. W Osadzie sprawuje się bardzo dobrze i żadnych wad w nim dotąd nie zauważono. Jest w klasie II, uczy się dobrze i pracuje sumiennie jako krawiec.

11—565. **Herman B.**, skazany na lat  $5\frac{1}{2}$  za udział w kradzieży świń, przybył 3 maja, mając lat  $12\frac{1}{4}$ . Do czasu skazania przebywał w Częstochowie u rodziców i pomagał w rzemiośle rymarskiem ojcu, który ma być człowiekiem uczciwym i pracowitym. Matka jest przeciwnie kobietą niemoralną i często się upija i ona to właśnie kazała synowi świnie skradzione w mieście, pędzić do wsi pobliskiej w celu ich ukrycia. Po śledztwie na miejscu wyznał prawdę i wskazał miejsce ukrycia świń, również i w Osadzie tłumaczył się szczerze i w ogóle na wstępie zrobił dobre wrażenie. W Osadzie sprawuje się dobrze, zgrzeszył tylko łakomstwem parę razy; jest w klasie 2-ej. Przybywając umiał już trochę czytać po polsku; uczy się dobrze i w warsztacie stolarskim pilnie pracuje.

12—566. **Stanisław M.**, skazany na lat 3, przybył 14 maja, mając lat 15. Był ciągle przy rodzicach, którzy choć posiadają 18 morgów własnej ziemi, jednakże zaniedbali zupełnie gospodarstwo, nie mają wcale inwentarza i prowadzą się jak najgorzej, bo już oboje siedzieli w więzieniu. Dwaj bracia jego matki są złodziejami z rzemiosła, znanymi w całej okolicy. Z namowy matki poszedł on wraz z wujami na wyprawę złodziejską i miał udział w gwałtownej kradzieży u gospodarza z sąsiedniej wioski, za co on dostał się do Studzienca, matka poszła do więzienia, a obaj wujowie na Syberyję. Rozumie się, że przy takim otoczeniu domowym nie mogło być mowy ani o nauce, ani o wychowaniu moralnem. Nie umiał więc nic, a przy badaniu zrobił bardzo niekorzystne wrażenie. Widać jednakże, że grunt w tym chłopcu był dobry, bo samo usunięcie go z pod złych wpływów

wystarczyło do jego poprawy. Jakoż w Osadzie sprawuje się wzorowo, uczy się pilnie i gorliwie pracuje w kuźni. Jest w klasie II-ej.

13—567. **Wandalin M.**, skazany na lat 6 za kradzież pieniędzy, przybył 21 maja, mając lat 10½. Ojciec szewc w Ciechanowie, umarł przed 3½ laty. Po jego śmierci matka z dwoma synami przeprowadziła się do Warszawy, lecz słabowita nie mogła zarobić na utrzymanie swoje i dzieci. W tak ciężkiem położeniu doznała szczególnej opieki od pewnej właścicielki ziemskiej z pod Ciechanowa, która nie tylko wspierała ją i dotąd wspiera datkami, ale nadto wzięła do siebie na wieś starszego jej syna Wandalina, i zajęła się jego wychowaniem. Lecz chłopiec, zapewne zepsuty już w Warszawie, źle się wywdzieczył za zrobione mu dobrodziejstwo, bo w ciągu niespełna roku dopuścił się kilkakrotnie drobnych kradzieży pieniężnych. Za ostatnią został oddany sądowi i skazany do Osady. Przybył umiejąc czytać i pisać po polsku; przy badaniu tłumaczył się szczerze i wykazał dużo inteligencji i powierzchownej ogłady. W Osadzie sprawuje się dobrze i jest już w klasie II; w nauce robi postępek dostateczny. Uczy się szewctwa.

14—568. **Stanisław G.**, skazany za kradzież gołębi na lat 2⅔, przybył 31 maja, mając lat 15⅓. Syn parobka wiejskiego, pozostawał ciągle przy rodzicach i trudnił się wyrobkiem, z własnego popędu nauczył się czytać po polsku prawie bez obcej pomocy. Osądzony na podstawie zeznania świadków, nie przyznał się jednak do winy ani w sądzie, ani w Osadzie i stale twierdzi, że dwa cudze gołębie same się przyłączyły do jego własnych. W tydzień po przybyciu uciekł z kuźni, lecz tegoż dnia został ujęty i przyprowadzony napowrót. Tłumaczył się tęsknotą za domem i został ukarany krótkim zamknięciem w celi. W 12 dni później uciekł powtórnie i tym razem dostał się do domu aż pod Ciechanów, z kąd ojciec dowiedziawszy się, że Osada go reklamuje, sam go przyprowadził do Studzieńca. Od tego czasu ciągle sprawuje się dobrze i zarówno w szkole, jak i w rzemiośle kowalskiem robi postępy. Jest w klasie II.

15—569. **Józef R.** i 16—570. **Stanisław K.**, obaj niewłaściwie skazani przez sędziego pokoju na czas krótszy niż 2 lata, po nadejściu metryk i sprawdzeniu tej okoliczności zostali zwrócenii władzy sądowej. Przebyli w Osadzie jeden miesiąc.

17—571. **Antoni Ż.**, skazany na lat 4, za wyciągnięcie port-

monetki z 7-ma rublami z kieszeni jakiejś kobiety, która przysłała do jego matki, przybył 2-go lipca, mając lat 12. Nieprawy syn niewiomego ojca, przebywał w domu matki i jej męża, będącego stróżem w Piotrkowie i mało co robiąc w domu, trawił czas głównie na włóczeniu się po mieście, zaprawiając się zawczasu do kradzieży. Nie umiał nic prócz pacierza. Przez pierwsze cztery miesiące sprawiał się dobrze i przeszedł do klasy II, potem jednak dopuścił się kilkakrotnie kłamstwa i raz kradzieży, i to przy okolicznościach obciążających jego winę. Zaczyna czytać i pisać, uczy się krawiectwa.

18—572. **Stefan W.**, skazany na lat 5, przybył 22-go sierpnia, mając lat 13. Ojciec jego utracyjusz i pijak, jest czeladnikiem we Włocławku, matka kucharką w Warszawie; rodzice rozeszli się z sobą, gdy miał lat 6. Pozostawał na opiece matki, która nie mogąc go trzymać przy sobie, umieściła u jakiejś kobiety, gdzie nie miał nad sobą żadnego nadzoru i nic zupełnie nie robiąc, wałęsał się po ulicach. Jakiś rzemieślnik wyuczył go trochę czytać i pisać. W Osadzie przyznał się do dwóch kradzieży. Raz ukradł kilka krzeselek i za to siedział przez cztery miesiące w więzieniu, drugi raz kurę i za to został przysłany do Studzieńca. Jest to chłopiec zupełnie zaniedbany moralnie, ale sprytny i bardzo rezolutny. Z aresztu policyjnego przyniósł ze sobą do Osady chorobę oczu i świerzbę. Sprawuje się nie źle, uczy się stolarstwa, czyta, pisze i rachuje do 1000.

19—573. **Jan O.**, skazany na lat 5, przybył 5-go października, mając lat 12⅓. Rodzice mieszkają na przedmieściu miasta Łodzi, a ojciec trudni się rozwożeniem i sprzedażą obrazów. Mieszkał ciągle w domu i chodził na zarobek do fabryki. Raz skuszony próżniactwem, zamiast pójść do fabryki wałęsał się po mieście, jak utrzymuje, tylko przez pół dnia i za to wytracono mu całotygodniowy zarobek. Wtedy, lękając się powrócić do domu bez pieniędzy, puścił się na włóczęgę, a nocowywał u jakiegoś towarzysza swoich wędrowek. Za jego namową i przyciśniony głodem, schwycił na polu cudzą indyczkę i chciał ją sprzedać, lecz przytrzymany i oddany sądowi, został za tę kradzież skazany do Studzieńca. Podczas badania okazał dużo sprytu i przedstawiał się sympatycznie. Umiał już niezłe czytać i pisać po polsku. Dotąd uczy się dobrze i sprawuje się niezłe. Uczy się kowalstwa, czyta, pisze i rachuje do 1000.

20—574. **Władysław S.**, syn ogrodnika wiejskiego, matkę

stracił przed rokiem. Mając lat 11 został oddany za pastuszką do dworu, lecz po roku wrócił do domu i odtąd stale w nim przebywał, chodząc na zarbek. Ojciec nauczył go trochę czytać po polsku i posyłał do kościoła i do spowiedzi. Najęty wraz ze starszym swoim bratem do kopania kartofli w ogrodzie gospodarza ze sąsiedniej wioski, wszedł w jego nieobecności do chałupy i zabrał upatrzoną poprzednio toaletkę z 11-ma rublami, za co został skazany do Osady na lat 2½, przybył do Studzienca 9-go listopada, mając lat 15. Jak poprzednio w sądzie, tak i przy badaniu w Osadzie nie chciał się przyznać do winy, zwalając ją na innych i dopiero po kilkakrotnem upomnieniu wyznał rzeczywistą prawdę. Dotąd sprawuje się dobrze. Zaczyna czytać i pisać, uczy się kołodziejstwa.

21—575. **Juljan W.**, skazany na lat 8 i miesięcy 2, przybył 9-go listopada, mając lat 9 i miesięcy 10. Syn biednego czeladnika ślusarskiego z Warszawy, mającego żonę i czworo nieletnich dzieci, pozostawał ciągle u rodziców i chodził do szkoły, w której nauczył się nie źle czytać po polsku i słabiej po rusku. W domu nie miał odpowiedniego dozoru, więc włóczył się ze starszymi od siebie chłopcami po ulicach, popełniał drobne kradzieże, wyносił z domu narzędzia ślusarskie i za zyskane z ich sprzedaży pieniądze, kupował sobie łakocie. Wreszcie dostawszy się przez okno wraz z dwoma znajomymi chłopcami do izby czeladnika, mieszkającego w tym samym domu co jego rodzice, otworzyli dobranym kluczem kuferek i zabrali 6 rubli pieniędzmi, kilka dość cennych przedmiotów i rewolwer. Po wykryciu tej kradzieży, przyjął za namową współników całą winę na siebie, skutkiem czego tamci zostali uniewinnieni, a on skazany do Osady do 18-u lat życia. Jest to jeszcze zupełne dziecko i dla tego, choć zarady złych skłonności są w nim widoczne, można mieć nadzieję, że będzie go można poprawić. Czyta, pisze i rachuje do 1000, uczy się stolarstwa.

22—576. **Daniel S.**, syn czeladnika szewckiego, zamieszkałego w Woli pod Warszawą, przebywał ciągle u rodziców z wyjątkiem dwóch miesięcy, przepędzonych w terminie u szewca, od którego uciekł; przygodnie chodził na wyrobek do murarzy lub ogrodników. Przez 3 miesiące chodził do ochronki, gdzie nauczył się tylko liter, w kościele bywał, ale u spowiedzi nie był wcale. Przeważnie wałęsał się z innymi wyrostkami i ostatecznie z dwoma towarzyszami ukradł dwie doniczki kwiatów, które

sprzedał i kupił sobie za nie chleba. Utrzymuje, że to była pierwsza jego kradzież i że popełnił ją z głodu. Za tę kradzież został skazany na 3 lata do Osady, do której przybył 12-go listopada mając lat blisko 15. Sprawuje się nieźle, uczy się szewctwa, czyta, pisze i rachuje do 1000.

23—577. **Józef P.** skazany na lat 3¼, przybył 20 Listopada mając lat 14¾. Syn wyrobnika fabrycznego z Łodzi, matki nie ma, tylko macochę. Od 12 lat życia chodził z domu rodziców na zarobek do fabryki, w ostatnich tygodniach wałęsał się po mieście, żyjąc z żebrani. Utrzymuje, że stłukł lampę i, lękając się za to kary od ojca, bał się powrócić do domu. Podczas tej włóczki, spotkawszy znajomego sobie chłopca, (Karczmarka) namówił go do skradzenia leżącej na ziemi torby, która należała do jednej z uczenic jakiejś szkoły, bawiących się w pobliżu na otwartem powietrzu. Po spełnieniu tej kradzieży, sprzedał owe książki jakiemuś panu, utrzymując, że są własnością jego siostry, która zaprzestała chodzić do szkoły i podzielił się pieniędzmi z towarzyszem. Następnie poszli obaj za miasto, pod wiatrak, chąc pod nim przenocować, lecz właściciel wiatraka spostrzegł ich i zapytał z kądem mają torbę, która przy nich leżała. Wtedy przyznali się do kradzieży i oddani sądowi zostali obaj skazani do osady, do 18 lat życia. Umie czytać i pisać po polsku i trochę po rusku. Sprawuje się nieźle, i zajmuje się piekarstwem, czyta pisze i rachuje do 1000.

24—578. **Erdman K.** syn murarza z Łodzi, od dwóch lat niewiadomego z pobytu, nałowego pijaka i bałamuta. Ciągłe przebywał przy matce, zajmującej się trajbowaniem wełny do fabryk i pomagał jej w pracy. Ewangelik, nie umie nic. Historia jego przewinienia zawartą jest w bibliografii poprzedzającego chłopca; tylko ten wydaje się szczerze przywiązany do matki i mniej od tamtego zepsutym. Skazany do 18 lat życia, więc na 4 lata, przybył 20 Listopada, mając lat 14. Sprawuje się dobrze, używany do rozmaitych posług, zaczyna czytać i pisać.

25—579. **Stanisław S.** skazany za kradzież na lat 3 przybył 3 Grudnia, mając lat 13¾. Syn ślusarza z Warszawy, przebywał ciągle w domu i pomagał ojcu w jego rzemiośle. Rodzice dbali o jego wykształcenie, bo naprzód posyłał go do szkoły, a potem mieli przychodniego nauczyciela, który wyuczył go choć słabo czytać i pisać w obu językach i trochę rachować; posyłał go także do kościoła i do spowiedzi, nie potrafili jednak zaszczepić

pieć w nim zasad moralnych ani uchronić od złych znajomości. Skazany został za to, że wraz z trzema innymi chłopcami zabrali przez wybitą szybę ze sklepiku 10 szklanek, które on potem wymienił w innym sklepiku na chleb, bułki i ser, za co tamci poszli do więzienia, a on, na prośbę ojca, został przysłany do osady. Ani w sądzie, ani w osadzie nie przyznał się do tej kradzieży, utrzymując stale, że współnicy wywołali go z domu już po skradzeniu szklanek i namówili go, jako nieznanego w sklepiku spóżywczym, do sprzedania w nim szklanek i kupienie za to przedmiotów do jedzenia. Nadto wyznał w osadzie, że przed dwoma laty uciekł z domu i przez dwa tygodnie wałęsał się po mieście, oraz że zdarzało mu się niekiedy ściągać ze straganów bułki lub owoce. W osadzie sprawuje się dobrze, uczy się kowalstwa czyta, pisze i rachuje do 1000.

#### B. Opuścili osadę w roku 1889.]

1—444. **Józef L.** Syn włościanina, mającego 6 morgów ziemi, blisko do 16 lat życia przebywał u rodziców, trudniąc się posługą w domu i przy gospodarstwie. Przybył do osady nic nie umiejąc nawet pacierza, zupełnie dziki zarówno pod względem umysłowym, jak i moralnym, tak, że w domu o jego wychowaniu nie było zapewne mowy. Skazany został na 2 lata do Studzińca za to, że w swojej wiosce dopuścił się dwukrotnie kradzieży pieniędzy. W osadzie sprawował się średnio, a głównymi jego wadami były obrzydliwe niechlujstwo, nałóg podlewania się, od którego nie udało się go odczyścić do samego końca pobytu. oraz łakomstwo, które przyprowadzało go niekiedy do szacherek. Bardzo tępy do nauki, niewiele nauczył się w szkole i wyszedł, umiając jako tako czytać, trochę pisać i rachować w granicy do 50. Był uległy i w pracy ręcznej dość sumienny, zresztą nie odznaczał się żadnym dodatnim przymiotem. W ogóle praca nad nim z powodu jego grubej i mało wrażliwej natury niewielkie wydała owoce. Pracował głównie w piekarni. Osadę opuścił 3 Stycznia i został umieszczony w służbie u kolonisty, u którego przez kilka miesięcy sprawował się zupełnie dobrze, lecz potem, po odebraniu listu z domu, zaczął się coraz bardziej opuszczać w swoich obowiązkach, wreszcie w dniu 2 Czerwca opuścił służbę i udał się do ojca.

2—273. **Bonifacy T.** jeszcze małym pacholęciem stracił rodziców i do 10 lat życia przebywał u wuja, gospodarza na wsi, który go zapędzał do roboty, ale niczego dobrego nie potrafił nauczyć. Chłopiec wzrastał w złem i często coś przewinił, za co odbierał surowe kery, a potem uciekał i ukrywał się we wsi u obcych ludzi. W końcu, gdy go już nigdzie nie chciano przyjmować, uciekł ze wsi i rozpoczął życie włóczęgi i żebraka. Oskarżony o kradzież, której wszakże mu nie dowiedziono, został znowu oddany wujowi, lecz po kilku miesiącach uciekł powtórnie i tułał się przy jakimś oddziale wojska, który go żywił z litości. Zapewne już oddawna obeznany z rzemiosłem złodziejskim, przy zdarzonej okoliczności ukradł oficerowi kilka drobnostek i 25 kopiejek gotówką i za to, mając 12 lat życia, został skazany na 6 lat do osady. Przyniósł on ze sobą długi szereg wad i nałogów, między którymi najuporczywszemi były nałóg palenia tytoniu i zwykle towarzysząca mu skłonność do kradzieży, a nadto lenistwo, samowola, nieposłuszeństwo i krnąbrność. Bardzo wiele razy karany i często degradowany wyszedł z klasy drugiej. Przenoszony z jednego do drugiego zajęcia kilkakrotnie, w żadnym nie zrobił wybitniejszego postępu. Do nauki niechętny i tępy przez całe 6 lat nauczył się dostatecznie czytać i pisać w obu językach i odbywać cztery działania w granicy do 100,000. Przez ostatnie dwa miesiące sprawował się dobrze, czego jednak za rekojmię poprawy uważać nie można. Wyszedł 26 Stycznia i został umieszczony w pobliskiej wiosce u gospodarza, u którego sprawujesię zadawalniająco.

3—374. **Roman M.** do lat 10 zostawał w domu ojca, ciesli fabrycznego w Żyrardowie, bez żadnego zajęcia, potem chodził przez 4 lata do tejże fabryki na zarobek. Miał on tu wiele pokus naokoło i złych przykładów, przeciwko którym rodzice nie umieli oddziaływać skutecznie; bo też złe skłonności wybujały w nim i wzrosły się potężnie. Skazany do osady na lat  $3\frac{3}{4}$  za kradzież mięsiwa i pieniędzy z zamkniętego sklepu rzeźnika, przyniósł ze sobą najgorsze nałogi i wady. Przez cały czas swojego pobytu sprawował się nagannie i wywierał najgorszy wpływ na kolegów; kłamał, kradł, w kuźni narzędzia i przehandlowywał je na tytuń, włamywał się dla zdobycia go do zamkniętych mieszkań, gorszył drugich nieskromną mową i haniebnymi uczynkami, wybiegał potajemnie za osadę na szacherki, raz próbował ucieczki, a dwa razy uciekał na prawdę. Żadne wpływy moralne

nie działały na niego. Karany mnóstwo razy, nawet i chłostą, wytrwał do końca w złem. Do jego zguby nie mało przyłożyła się matka, przynosząc mu potajemnie nawet do Studzińca tytuń a nawet i wódkę. Do nauki niechętny i tępy, wyszedł, umiejąc czytać i pisać w obu językach i odbywać rachunki w granicy do 1000. Do rzemiosła kowalskiego miał zdolności i zrobił w niem postęp. Po ukończeniu terminu kary, na usilne domaganie się ojca został mu zwrócony w dniu 5 Lutego. Ojciec miał go niby umieścić u majstra kowalskiego, znanego z uczciwości i sprężystości, lecz zamiast tego oddał go do fabryki pończoszniczej w Żyrardowie, z której po niedługim czasie został wydalonym za nieakuratność i niesubordynację. Obecnie zostaje przy matce bez stałego zajęcia. Słusznie można się lękać, że chłopiec ten źle skończy.

4—285. **Kaźmirz B.** straciwszy ojca w niemowlęctwie, chował się przy matce, ubogiej wyrobnicy w Warszawie, która potem wyszła powtórnie za męża. Od 4 lat życia chodził do ochrony, potem chodził na zarobek do kilku z kolei drukarni, ale tylko w pierwszej wytrwał przez dwa lata, w trzech innych ledwie po parę miesięcy. Wreszcie zupełnie zarzucił pracę i puścił się na włóczęgę, dotrzymując towarzystwa kilku innym hultajom, z którymi razem kradł kłamki i okucia mosiężne w porządniejszych domach. Schwytyany na jednej z takich wypraw, został skazany w 13 roku życia na 5½ lat do Studzińca. Kronika jego wykroczeń podczas tak długiego pobytu jest bardzo obszerna, i urozmaiconą, zawiera bowiem 45 notowań. Z wad i nałogów przywiezionych z Warszawy najgłówniejszymi były kłamstwo, nałóg palenia i ztąd pochodząca skłonność do kradzieży, niekoleżeństwo i hardość. W ciągu pierwszych 17 miesięcy, ledwie zdolawszy dojść do klasy III, zaraz potem został zdegradowany do kl. I i odtąd, posuwając się zwolna dopiero po upływie 4¾ lat od przybycia do osady, doszedł do kl. IV. Degradowany z niej znowu za kradzież do III, wkrótce został przywrócony do IV i odtąd, panując więcej nad sobą, pozyskał w tej klasie 5 marek. Wszakże nie wytrwał do końca i znowu za gorszące ubliżenie przewodników [został cofnięty do kl. III] z tej klasy wyszedł dnia 25 Lutego z osady, nie zostawiwszy po sobie wielkiej nadziei, że się na dobrej drodze utrzyma. Pod względem rozwinięcia umysłowego i wykształcenia zrobił znaczny postęp i wyszedł z najwyższego oddziału szkoły z gruntowną znajomością rzeczy sta-

nowiących zakres szkoły elementarnej jednoklasowej i z zapasem wielu pożytecznych wiadomości. Zrobił także duży postęp w rzemiosle stolarskiem, w ktorem uzdolnił się do samodzielnego wykonywania łatwiejszych robót. Na żądanie zwrócony rodzicom i umieszczony na dalszą naukę u majstra w Warszawie; nie wytrwał jednak i po zmianie paru miejsc w ciągu 6 miesięcy dostał się za kradzież do więzienia na 3 miesiące.

5—361. **Józef K.** syn parobka dworskiego, matki niema. Do lat 12 przebywał u ojca, potem oddany do służby zmieniał ją w ciągu lat dwóch dwukrotnie. Ostatniemu chlebodawcy ukradł buty, i za to, został skazany na 4 lata mając wówczas 13 lat wieku. Był to chłopiec zupełnie surowy bez żadnego rozwinięcia umysłowego i bez żadnych pojęć moralnych, bo nietylko nie znał nawet liter, ale nawet nie umiał pacierza. W osadzie w obu tych kierunkach rozwijał się bardzo powolnie. W czasie pobytu był kilkanaście razy notowany i karany, a dwa razy nawet degradowany do niższej klasy, głównie za nierzetelność i uporczywe palenie tytoniu. Przez ostatnie pół roku t. j. od Września 1888 do dnia 1 Marca 1889, w którym opuścił osadę, sprawował się dobrze, ani razu nie zasłużył na karę i doszedł do klasy IV. Bardzo tępy i ociężały pod względem umysłowym nauczył się jednak porządnie czytać i nieźle pisać w obu językach i odbywać cztery działania w granicach do 100,000. Pracował w rolnictwie i w warsztacie kołodziejskim, w którym wszakże z powodu skurczenia i odkształcenia czterech palców w prawej ręce, zgruchotanego niegdyś w młockarui nie zrobił większego postępu. Po wyjściu z osady został oddany na parobczaka, lecz nie wytrwał na miejscu i wkrótce samowolnie opuścił swojego chlebodawcę. Odprowadzony do osady, uznał swoją winę i powrócił na miejsce, niebawem jednak odszedł powtórnie i powrócił do ojca.

6—410. **Stanisław B.**, syn pastucha, matki niema. Do lat 10 przebywał u rodziców, potem służył za pastuska w miasteczku i tu skradł swojemu chlebodawcy paczkę tytoniu, spodnie i lalkę, a lokatorce mieszkającej w tymże domu, scyzoryk i za to, mając wówczas lat blisko 15, został skazany do osady na 3 lata. Nic wtedy nie umiał oprócz pacierza i był zupełnie zaniedbany ale jednak nie zepsuty ostatecznie. Potulny i łagodny z natury, w pierwszych miesiącach pobytu był kilka razy notowanym, potem jednak sprawował się bez zarzutu, doszedł we właściwym czasie do kl. IV i utrzymał się w niej aż do wyjścia przez 13

miesiący. Bardzo niezdolny do nauki, nauczył się nieźle czytać i pisać w obu językach i rachować do 1000. W rolnictwie uzdolnił się do prostszych robót, głównie jednak zajmował się piekarstwem. Jest to charakter zupełnie bierny, bez żadnych wybitnych wad ani zalet. Oddany na służbę do właściciela ziemskiego pod Skierniewicami w dniu 12 Marca dotąd u niego pozostaje i sprawuje się zadawalniająco.

7—409. **Stanisław D.**, syn wyrobnika miejskiego, do 11 lat życia przebywał przy ojcu i macosze; potem przez rok był w służbie i znowu wrócił do domu, używano go do rozmaitych posług, ale nikt nigdy nie myślał o jego nauce i umoralnieniu. Na bruku miejskim zabrał znajomość z włóczęgami i złodziejami i za udział w kradzieży portmonetki z pierścionkami został skazany na 3 lata do Studzieńca. Miał wtedy lat 14<sup>3/4</sup>. Postępowanie tego chłopca w osadzie było bardzo niejednostajne, a chwiejny jego charakter nie dał się ustalić i wyrobić. Głównymi jego wadami były: upór, nieposłuszeństwo, a niekiedy nawet zuchwalstwo; za to w ciągu 3 lat raz tylko dopuścił się kradzieży i był sumien-ny w pracy. Małych zdolności do nanki wyszedł, umiejąc czytać i pisać w obu językach i rachować do 1000. Pod względem sprawowania wyszedł z kl. III, mając już 5 marek do IV. Opuścił osadę w dniu 12 marca i został oddany do majstra szewskiego w Rawie, u którego jest dotąd w terminie, sprawuje się zadawalniająco.

8—451. **Stanisław Z.**, syn parobka dworskiego, aż do czasu skazania mieszkał ciągle przy rodzicach, trudnił się posługą w domu i chodził na zarobek do dworu; uczył się też w zimie i do szkoły, ale w niej nauczył się zaledwie pierwszych początków czytania. Rodzice nie umieli wpoić w niego zasad moralnych. Od starszych chłopców wiejskich nauczył się palić papierosy, a następnie mając lat 14 wziął udział w kradzieży kilku paczek tytoniu ze sklepiku i za to został skazany na 2 lata do Studzieńca. Przez czas swojego pobytu w osadzie w ogóle sprawował się dobrze, nie odznaczając się ani szczególnymi zale-rami, ani bardziej wybitnymi wadami. Doszedł do kl. IV, lecz na krótko przed wyjściem został za nieposłuszeństwo cofnięty do III kl. Tępy do nauki niewielki zrobił w niej postęp, nauczył się jednaka nieźle czytać i pisać i trochę rachować; również mało pojętny i mało zręczny w rzemiośle, choć bynajmniej nie leniwy, nie wiele postąpił i w rzemiośle kołodziejskiem. Opuścił Osadę

15-go marca i na usilne żądanie ojca został mu zwrócony, dla pomieszczenia u stryjeczego dziadka, który jest bezdzietny i ma własne gospodarstwo, sprawuje się zadawalniająco.

9—278. **Józef K.**, syn rzemieślnika z Warszawy, od lat 12 był u rodziców, nie zajmując się niczem; potem chodził przez pół roku do fabryki kapeluszy, gdzie miał się dopuścić kradzieży 38 kapeluszy, za co został przysłany do Studzieńca na czas do 18-u lat życia; sam wszakże nie przyznał się do tej kradzieży ani w sądzie, ani w Osadzie. Rodzice widocznie źle wychowywali swoje dzieci, bo i starszy jego brat był dwukrotnie karany za kradzież, a on nie umiał nic prócz pacierza, choć miał już lat przeszło 12. Jednakże przez pierwsze dwa lata pobytu nie był notowany i w miesiąc otrzymywał marki, tak, że w czerwcu 1885 roku doszedł już do klasy IV-tej. Od tego czasu zaczęły coraz częściej występować wady dotąd niewidoczne, mianowicie: leni-stwo, nieposłuszeństwo i hardość, niesforność w szkole, uporczy-we palenie tytoniu i skłonność do kradzieży, tak, że w drugiej połowie tegoż roku był degradowany do II-ej, a następnie i do I klasy. I w następnym roku ciągle źle się sprawował. W la-tach 1887 i 1888 liczba jego wykroczeń była nie wielka, ale były to wykroczenia ważne, mianowicie kradzież i szacherka. Osta-tecznie wyszedł z klasy IV. Był to chłopiec niezmiernie skryty i zamknięty w sobie, tak, że prawie niepodobna było zajrzeć głę-biej do jego serca i głowy. Zawsze ponury, wycieńczony fizycz-nie przez nałóg tajemny, któremu oddawać się zaczął bardzo wcześnie; niechętny do nauki, trzymał się zawsze odpornie prze-ciwno wszelkim usiłowaniom zdobycia jego zaufania i przychyl-ności. W szkole w ciągu długiego pobytu nauczył się dobrze czytać i pisać w obu językach i odbywać działania z liczbami nie-ograniczonej wielkości. W rzemiośle krawieckiem zrobił bardzo znaczny postęp i był najlepszym pracownikiem w warsztacie. Opuścił osadę 27-go marca, zabrany przez ojca dla umieszczenia u majstra w Warszawie.

10—424. **Piotr J.**, syn drobnego przemysłowca z Warsza-wy, matki niema. Do lat 15-tu przebywał u ojca i macochy, po-tem oddany do terminu, w którym wszakże przebył ledwie kilka dni. Zniechęcony tem, że go używano do posług domowych, nie ucząc wcale rzemiosła, a za każde nieposłuszeństwo bito, i roz-drażniony zapowiedzią surowej kary od ojca, chłopiec ten twar-dego charakteru, bardzo samowolny i zarozumiały, zbiegł i przez

pośrednictwo jakiegoś dawnego znajomego, trudniącego się włóczęgostwem i drobną kradzieżą, przyłączył się do całej bandy rzeźmieszków i złodziei. Schwytany na uczynku gwałtownej kradzieży, został przysłany w lipcu 1886 r. na 2<sup>3</sup>/<sub>4</sub> lat do Studzieńca, licząc wtedy lat 15<sup>1</sup>/<sub>4</sub>. Przybył z niezłemi już początkami elementarnego wykształcenia i dobrze rozwinięty umysłowo, ale bardzo zepsuty moralnie. Zarozumiwały, uparty, samowolny i zuchwały, lekceważący przełożonych aż do szydzenia z nich w oczy, namiętny palacz, sprośny w mowie i uczynkach, wywierał najgorszy wpływ na towarzyszków i należał do najszkodliwszych wychowalców w całej osadzie. Takim był przeszło dwa lata, w ciągu których był bardzo wiele razy karany. Jednakże w końcu, po ostatniej surowej karze, pod wpływem serdecznej troskliwości zwierzchników, którzy się nim zajęli specjalnie i starali się wszelkimi sposobami trafić do jego serca i rozumu, zmienił się bardzo i przez ostatnie 7 miesięcy ani razu nie zasłużył na karę, a nawet kilkakrotnie powstrzymywał kolegów od złego. W szkole zrobił znaczny postęp i wyszedł z najwyższego jej oddziału ze sporym zapasem wiadomości potrzebnych i pożytecznych, a nawet z niejakim czytaniem, a pod względem sprawowania się z klasy I-ej, w której był ciągle, posunął się do III. W warsztacie krawieckim był w końcu jednym z najlepszych pracowników. Wyszedł 14-go kwietnia i został umieszczony jako terminator w Warszawie. Czy wyszedłszy z pod opieki, jaką był otoczony w Osadzie, potrafi się oprzeć pokusom i utrzyma na dobrej drodze, trudno przesądzać, bo w jego charakterze jest brak wytrwałości i skłonność do samowoli i próżniactwa.

11—458. **Stanisław R.**, nieprawny syn biednej komornicy wiejskiej, w osmiu latach życia oddany do służby, przepędził w tem zajęciu lat przeszło 7. Od ostatniego chlebodawcy, który był człowiekiem surowym, uciekł z obawy kary za zrobioną szkodę, a przyjęty we wsi sąsiedniej na nocleg, ukradł w nocy kożuch i poniósł go na sprzedaż do sąsiedniego miasteczka, lecz tam zatrzymany i oddany sądowi, został skazanym na dwa lata do Studzieńca. W Osadzie sprawował się średnio, nie odznaczał się wprawdzie żadnymi wybitniejszymi wadami, ale też i żadnej zalety nie można się w nim było dopatrzeć. Do nauki tępy i niechętny, wyszedł umiając niezłe czytać po polsku i po rusku, pisać po polsku i jako tako rachować do 1000. Pracował w rolnictwie i należał do lepszych robotników. Wyszedł 8-go maja z klasy

IV i został zwrócony stryjowi, właścicielowi osady włościańskiej pod Kowalem. Niedługo wszakże był na miejscu i wkrótce uciekł, skłoniony jedynie przez lenistwo; wałęsał się przez kilka tygodni, po upływie których wrócił na miejsce, lecz znowu uciekł zabrawszy i coś z nieswoich rzeczy. Po tej ucieczce został przysłany na czasowy pobyt do Osady, lecz i tu nie chciał nic robić i po krótkim czasie opuścił ją potajemnie i wałęsał się przez kilka tygodni. Jeszcze raz zwrócony do Osady i przez nią oddany w służbę do sąsiedniego gospodarza, znowu od niego uciekł po bardzo krótkim pobycie. Podczas częstego wałęsania rozwinął się w nim popęd do kradzieży nawet bezcelowej. W siedm miesięcy po uwolnieniu z Osady, został skazany za kradzież prostą na 1 miesiąc d. 25 osadzenia w więzy.

12—418. **Franciszek T.**, syn włościanina posiadającego 12 morgów ziemi, do lat 14-tu życia przebywał w domu rodziców, pomagając w pracach gospodarskich. Rodzice postarali się o wyuczenie go czytać po polsku, ale nie potrafili wychować go moralnie. Chłopiec brał pokryjomu drobne kwoty pieniężne i kupował sobie bułki i tytoń, a gdy się nadarzyła sposobność, wyciągnął komuś w karczmie woreczek z pieniędzmi i za to został skazany do osady na 3 lata. Przez czas pobytu w Studzieńcu sprawował się dobrze, choć był kilkakrotnie notowany za kradzież spowodowaną łakomstwem. Wyszedł 22-go maja z klasy IV, umiając czytać i pisać w obu językach i rachować do 1000, oraz wszystkie roboty rolne, praktykowane w osadzie. Jest nadzieja, że będzie postępował uczciwie. Oddany rodzicom.

13—425. **Jan I.**, syn niewiadomych rodziców, wzięty niemowlęciem przez rodzinę włościańską z domu podrzutków, pozostał u niej, jako przybrane dziecko i był używany do posługi około domu i do pasania bydła. Przy tej robocie przebywał często w towarzystwie zepsutych wyrostków, należących do prawdziwej bandy złodziejskiej i zupełnie zdziczał moralnie, pomimo, że jego opiekunowie troszczyli się, jak umieli, o niego, bo nawet poduczili go trochę czytać i pisać. Raz on i dwaj jego towarzysze, nakopawszy kartofli, upiekli je na polu dość odległym od wsi, i przy podziale zaczęli się kłócić i bić tak zapamiętane kijami, że we dwóch zabili trzeciego, poczem zawlekli ciało zabitego w krzaki i przykryli gałęziami i zielskiem. Za tę zbrodnię chłopiec ten został skazany na osiedlenie w Syberyi, lecz jako mającemu dopiero lat 13<sup>1</sup>/<sub>2</sub>, kara ta została zamienioną Najwyższym Ukazem

na osadzenie w Studzieńcu do 17-tu lat wieku. Straszny wypadek, którego był sprawcą, wywarł silne wrażenie na winowajcy, a zdrowsza atmosfera moralna, jaką znalazł w Osadzie, ułatwiła mu poprawę. Jakoż przez cały czas swojego pobytu, to jest przez blisko trzy lata, nie był ani razu notowany za żadne wykroczenie, z kolegami żył zgodnie i nie okazał nigdy żadnych oznak zapalczywości, ani srogości charakteru. Do nauki przykładał się pilnie i nauczył się dobrze czytać i pisać w obu językach, i wykonywać cztery działania na liczbach dowolnej wielkości, a oprócz tego nabył wiele pożytecznych wiadomości. W rzemiośle kołodziejskiem uzdolnił się o tyle, że pod okiem majstra, mógł wykonać wszelką robotę, odpowiednią jego siłom fizycznym. Miał 12 marek klasy IV i był starszym bratem w swojej rodzinie. Jako odznaczający się sprawowaniem i postępem tak w nauce jak i w rzemiośle i zupełnie poprawiony, został przedstawiony przed terminem do uwolnienia warunkowego i pozyskawszy to dobrodzieństwo, opuścił Osadę 3-go czerwca. Staraniem Towarzystwa umieszczony na dalszą naukę u majstra w Warszawie.

14—262. **Stanisław G.**, ojca stracił bardzo wcześnie i chował się przy matce, chorowitej i utrzymującej się z wsparcia osób dobroczynnych, która nie mogła mu zapewnić należytej opieki i dozoru; to też wiele czasu przepędzał na wałęsaniu się po ulicach w towarzystwie starszych od siebie włóczęgów, od których przejął wiele wad i nałogów. W dziesiątym roku życia przywłaszczył sobie tłomeczek, powierzony mu przez osobę znajomą do odniesienia i sprzedał go, za co został skazany do Studzieńca do 18-tu lat życia. Przybył tu mając lat 10 i miesiąc 1, umiejąc już nieco czytać i pisać, że zaś był zdolnym i do nauki chętnym, więc w ciągu kilku pierwszych lat swojego pobytu, przeszedł cały kurs miejscowej szkoły i znacznie się rozwinął pod względem umysłowym. W tym czasie sprawował się w ogóle dobrze, choć bywał niekiedy notowany za lenistwo, nieposłuszeństwo i nieszanowanie cudzej własności, a głównie za palenie papierosów. W półtrzecia roku po przybyciu doszedł w r. 1885 do klasy IV. Odtąd datuje zwrot ku gorszemu; przekroczenia stają się częstsze lubo nie pierwszorzędnej wagi i już w 3 miesiące potem zostaje zdegradowany do klasy II. W r. 1887 dochodzi powtórnie do klasy IV i znowu sprawuje się dobrze, lecz niespodzianie zniechęcony pogłoską, że nie będzie przedstawionym do uwolnienia warunkowego, którego się spodziewał na pewno, ucieka z Osa-

dy i wałęsa się przez kilka miesięcy po kraju, a nawet za granicą. Przeszedłszy okropną nędzę, w lutym 1888 zostaje dostawionym do Osady i ukarany chłostą, i zdegradowany do klasy I-ej. Przez kilka miesięcy sprawuje się znowu dobrze, lecz nagle ucieka powtórnie bez widocznego powodu i znowu zostaje dostawiony, ukarany cielesnie i zdegradowany do klasy 1-ej, lecz tym razem z możliwością awansowania do klas wyższych w skróconych terminach. Od tego czasu otoczony troskliwą opieką, zachęcany i ciągle podtrzymywany moralnie, prowadzi się ciągle bez zarzutu, pozbywa się swoich wad i w końcu grudnia 1888 r. dochodzi po raz trzeci do klasy IV, a w 5 miesięcy potem otrzymuje uwolnienie warunkowe i wychodzi z Osady dobrze uzdolniony w rzemiośle krawieckiem.

Zdaje się, że powodem kilkakrotnego upadku moralnego tego wychowanka, był nie tylko słaby jego charakter, trudny do wyrobienia i zahartowania, ale i zbyt długi termin wyrzeczonej na niego kary. Skazany na lat 8, przebył on rzeczywiście w osadzie lat  $7\frac{1}{2}$  i widział, jak przez ten czas zmieniała się parę razy cała ludność wychowanców, z których wielu zawinili daleko więcej od niego. Nie mając oddawna co robić w szkole i tylko w odległej przyszłości widząc nadzieję odzyskania swobody, chłopiec może się łatwo zniechęcić i wpaść nawet w rozpacz, bo trudnoż od niego wymagać, aby zrozumiał i uwierzył temu, że długi termin wyznaczony jest dla jego dobra, dla utrwalenia go na poczciwej drodze. Nieletni będzie sądził tylko przez porównanie z innymi i czuje się pokrzywdzonym niesłusznie. Byłoby to niezawodnie istotnem ulepszeniem ustawy naszej osady, gdyby termin wypuszczania z niej wychowanców był zależnym nie od wyroku sądowego, ale od uznania samych władz Towarzystwa, jako organów jedynie kompetentnych w tej rzeczy, gdyby zatem sądy skazywały przestępców „do czasu poprawy“.

O przyszłość tego wychowanka nie można być spokojnym. Jest on usposobienia posępnego, zamknięty w sobie i niezadowolniony ze swojego losu i nie ma jeszcze tej siły moralnej, któraby go mogła w każdym razie ustrzedz od pokus.

15—465. **Stanisław M.**, syn cieśli wiejskiego i właściciela kawałka gruntu, do 15 lat wieku mieszkał u rodziców i pomagał im w gospodarstwie. Wracając z pola wszedł do niezamkniętej chałupy sąsiada, w którego domu nieraz bywał poprzednio, jak twierdzi, dla napicia się wody. Ów sąsiad, będący podówczas



w nieporozumieniu z jego rodzicami, oskarżył go o zamiar kradzieży, a sąd skazał na 2 lata do osady. Przy badaniu w osadzie z żalem i płaczem utrzymywał stanowczo, że nigdy przez całe życie nic sobie nie przywłaszczył. Przybył w czerwcu 1887 r., umiając trochę czytać i pisać. Przez cały czas pobytu sprawował się wzorowo i ani jednego wykroczenia nie popełnił. Łagodny, uległy, zgodny w pożyciu z kolegami, pracowity i nieskazitelnie uczciwy, prędko doszedł do klasy IV, zarobił w niej 11 marek odznaczenia i był starszym bratem w swojej rodzinie. Zdolności miał słabe, nauczył się jednak czytać, pisać i rachować do 10000, oraz wszystkich robót rolnych prócz siewu. Dnia 7-go czerwca zwrócony ojcu.

16—466. **Jan C.**, do lat 11-tu zostawał w domu, posługując ojcu w murarce, potem do lat 15-tu pracował po śmierci ojca przy innym murarzu. Matka żyje i utrzymuje się z prania. Skazany na 2 lata za usiłowanie kradzieży, przybył nie umiając nic, najzupełniej zaniedbany pod względem religijnym i moralnym. Przez cały czas pobytu sprawował się źle i palił namiętnie tytoń, kłamał, wielokrotnie był notowany za kradzież, a oprócz tego odznaczał się lenistwem, zwłaszcza w nauce szkolnej. Również nie wiele postąpił w zajęciach rolniczych, tylko do murarki następującej mu większą swobodę i mniej czujny dozór, miał i zdolności i ochotę. Wyszedł 7-go czerwca z klasy III, umiając nieźle czytać, słabo pisać i rachować do 100. Oddany w służbę do pobliskiego dworu, wkrótce poszedł w nocy na owoce do ogrodu, z kąd wynikła bójka z dzierzawcą, z powodu której został przez władzę policyjną odstawiony do miejsca urodzenia, gdzie zarabia na życie pracując u murarza.

17—419. **Wawrzyniec G.**, ojca stracił wcześniej, a matka biedna wyrobnica wiejska oddała go jeszcze dzieckiem do służby, w której przebył lat kilka zmieniając kilkakrotnie miejsce. Żaden z jego chlebodawców nie dbał ani o wykształcenie, ani o moralne wychowanie tego chłopca; to też nic dziwnego, że wyrósł bez pojęcia o różnicy między złem a dobrem. Mając lat 15 ukradł swojemu gospodarzowi 15 rubli i za to został skazany do Osady na 3 lata. Przybył nie umiając nic wcale. Przez czas swojego pobytu sprawował się w ogólności zadawalniająco. Głównymi jego wadami były samowolność i nałóg palenia tytoniu, nie odznaczał się także sumiennością w pracy. Z usposobienia był ponury i skryty, a zdolności do nauki miał bardzo małe; nauczył

się jednak nieźle czytać i pisać i trochę rachować, lecz umyślowo bardzo się nie wiele rozwinął. Wyszedł z klasy IV-tej i został 6-go czerwca umieszczony na wsi za ogrodniczka.

18—452. **Roman K.**, skazany na lat 3, przybył mając lat 14½. Straciwszy wcześniej ojca chował się przy matce, która była w Warszawie gospodynią u starego nauczyciela rysunków. Zaczynając ten człowiek zajął się szczerze miłym i sympatycznym chłopczykiem, a dostrzegłszy w nim zdolności do rysunku sam go uczył tej sztuki, obok czego chłopiec chodził do szkoły początkowej i wyuczył się dobrze czytać, pisać i rachować. Wszakże pomimo opieki, jaką miał w domu, wdał się w złe towarzystwo, zaczął się waleśać po mieście i w końcu upadł tak nisko, że za namową jednego z towarzyszy, wyciągnął z pod poduszki dogorywającego już swojego dobroczyńcy pieniądze. Zabrał mu kosztowności, uciekł z domu i hulał przez dni kilka, aż straciwszy wszystko, znękanym głodem wrócił do domu i tu został przytrzymany, a następnie oddany pod sąd i przysłany do Studzienca. W początkach swojego pobytu w Osadzie popełnił z łakomstwa kilka drobnych kradzieży przedmiotów spożywczych. Zwykle łagodny i uprzejmy miewał jednak chorobliwe napady gniewu i prawie szaleństwa, w których gotów był się posunąć do krańcowych pokuszeń; napady takie kończyły się zawsze tem, że zupełnie obezwładniony z sił, padał bezprzytomny na ziemię. Do wywołania tych napadów wystarczało lada podrażnienie go przez którego z kolegów. Raz pod wpływem silnego, choć wcale nieuzasadnionego zmartwienia, uciekł do matki, lecz upamiętawszy się bezwzględnie sam powrócił, uznał swoją winę, przeproszał i wyraził gotowość przyjęcia choćby najsurowszej kary. Kiedy uzyskał zupełne przebaczenie, rozplakał się ze wzruszenia, uroczysto przyrzekł poprawę i dotrzymał słowa, bo przez ostatnie 11 miesięcy sprawował się ciągle wzorowo. Był to jeden z najbardziej rozwiniętych umyślowo i najsympatyczniejszych wychowawców. Hojnie obdarzony przez naturę różnorodnymi zdolnościami, grzeczny, usłużny, był powszechnie lubionym. Nauczył się wszystkiego, czego nauczyć się można w szkole Studzienckiej i tak z opowiadania przewodników, jak i z przeczytanych przez siebie książek, nabył bardzo wiele wiadomości. Pisał jak kaligraf, rysował, nawet trochę malował, grał w miejscowej orkiestrze i śpiewał w tutejszym chórze. W rzemiośle rzeźbiarskim nabył dobrych początków. Przedstawiony do warunko-

wego uwolnienia pozyskał takowe na 9 miesięcy przed terminem określonym w wyroku i opuścił Osadę 16-go czerwca, udając się na dalszą naukę do rzeźbiarza. Można się spodziewać, że będzie z niego człowiek uczciwy i pożyteczny, jeżeli zwłaszcza wyrobi w sobie z wiekiem więcej mocy charakteru, który dotąd nie jest dość ustalonym.

19—387. **Michał G. W.**, skazany na lat 4 za kradzież wódki, przybył 3-go lipca 1885 r. i został uwolniony 3-go lipca 1889 roku. Ojca stracił wcześniej, matka ma dom i 5 morgów gruntu. Do 10-u lat życia był przy rodzicach, potem służył przez 4 lata u kilku z kolei włościan. Do udziału w kradzieży, za którą został skazany, zupełnie się nie przyznał. Przybываяc do Osady nie zupełnie nie umiał, nawet pacierz mówił bardzo niedokładnie, choć miał już lat 14; pod względem moralnym był całkowicie zapuszczoney. Praca nad jego poprawą i umoralnieniem nie wielkie wydała owoce. Miał bardzo wiele wad, z których najuporczywszemi były: nieposłuszeństwo dochodzące często do zuchwalstwa, łakomstwo, skłonność do kradzieży i bijatyk, złośliwość ujawniająca się w znęcaniu się nad zwierzętami domowymi i ptactwem, co pomiędzy naszymi wychowancami przytrafia się rzadko. Przez czas swojego pobytu był 60 razy notowanym i karany za rozmaite wykroczenia, w ogóle należał do chłopców najbardziej opornych przeciwko wszelkim środkom przedsiębranym dla ich sprowadzenia na lepszą drogę. Wyszedł z klasy III nauczywszy się czytać, pisać i nieco rachować. Zajmował się rolnictwem i kołodziejstwem, lecz w obu nie wielki zrobił postęp. Oddany do sąsiedniego dworu, na skutek bójki, do której należał, został przez policję odesłany do miejsca urodzenia.

20—474. **Józef M.**, skazany na lat 2 za wejście do cudzego mieszkania w zamiarze przywłaszczenia sobie tytoniu. Syn nieprawdy służącej dworskiej, już od siedmiu lat życia był oddany na służbę z początku na wsi, a w końcu do miasta. Chłopiec zupełnie zaniedbany, lecz w gruncie nie zepsuty ostatecznie, popełnił występki nie rozumiejąc jego doniosłości. Do osady przybył nie zupełnie nie umiejąc, oprócz pacierza. Znalazłszy się w zupełnie innych i lepszych warunkach, od razu poszedł dobrą drogą i przez cały czas swojego pobytu sprawował się bez zarzutu, odwykł nawet zupełnie od nałogu palenia. Był zawsze pracowitym, nauczył się czytać, pisać i nieco rachować, co stanowi nie mało biorąc pod uwagę jego słabe zdolności i ciężką chorobę, która go

przez kilka miesięcy zatrzymała w infirmerii. W rzemiośle kołodziejskiem nabył niezłych początków i po opuszczeniu osady został umieszczony w terminie u majstra w Mszczonowie. Wyszedł 22 lipca z klasy IV.

21—462. **Emiljan W.**, skazany na lat 3, przybył 23-go maja 1887 r., mając lat 13<sup>3</sup>/<sub>4</sub>. Syn woźnego z Warszawy, przebywał ciągle u rodziców, chodził do szkoły, w której nauczył się czytać i pisać w obu językach i działań arytmetycznych, potem był roznosicielem gazety, potem jeszcze pracował w fabryce, a ostatecznie nie miał żadnego zajęcia i wałęsał się po mieście. Zapewne w tym okresie życia upadł moralnie. Powodowany łakomstwem i namową starszego brata, próbował wraz z nim dostać się do zamkniętej piwnicy, w której było wino i rozmaite łakocie, lecz schwytyany na gorącym uczynku, został oddany pod sąd i przysłany do Studzieńca. Był on jednak tylko zbłąkanym, ale jeszcze nie zepsutym ostatecznie chłopcem. W osadzie sprawował się ciągle wzorowo; tylko w samym początku pobytu był raz notowany. W szkole zrobił znaczny postęp, przeszedł całkowicie jej zakres gruntownie i zdobył oprócz tego spory zapas wiadomości tak z ustnych opowiadań, przewodników, jak i z książek, które lubił czytać. Uczył się tokarstwa i przygodnie introligatorstwa i byłby zrobił dobry postęp w pierwszym z tych rzemiosł, gdyby nie choroba płucna, która w ostatniem półroczu rozwinęła się w jego organizmie do zatrważających rozmiarów. W dniu 20-go lipca otrzymał uwolnienie warunkowe i został zwrócony rodzicom.

22—392. **Edward M.**, skazany na lat 4 i m. 3, przybył mając lat 12 i m. 9. Syn stolarza z Warszawy, od lat 12-tu był przy rodzicach, potem został oddany do szewca, lecz krótko, bo obawiając się kary za zgubienie kilku kopiejek, uciekł i tułał się po mieście w towarzystwie różnych włóczęgów, upadając coraz niżej moralnie. Powróciwszy do domu dopuszczał się kradzieży pieniędzy tak u rodziców, jak i u osób obcych, aż na skutek skargi jednego z poszkodowanych, został skazany do Studzieńca. Umiał już wtedy trochę czytać i pisać po polsku. W osadzie przez pierwsze dwa lata sprawował się źle i był wielokrotnie notowany i karany za szacherki, za hardość, wałęsanie się, lenistwo i zmywy w złym celu. Zwolna jednak ulegał wpływowi moralnym i poprawiał się coraz bardziej i już od końca 1887 r. ani razu nie zasłużył na karę. Owszem zrobił

się pracowitym, rzetelnym, uprzejmym i uległym, i ostatecznie zjednał sobie szczerą życzliwość tak kolegów, jak i zwierzchników. Często posyłany za interesem po za obręb Osady, nigdy nie nadużył położonego w nim zaufania. Przyjemnie było patrzeć na tego chłopca, na którego twarzy widać było zawsze wesołość, swobodę umysłu i zadowolenie wewnętrzne. W szkole doszedł do najwyższego oddziału i bardzo się rozwinął pod względem umysłowym. W warsztacie szewckim należał do najlepszych i najwięcej umiejących uczniów. Przedstawiony do warunkowego uwolnienia pozyskał to dobrodziejstwo i opuścił Osadę w dniu 1-go sierpnia, udając się na dalszą naukę do jednego z majstrów Warszawskich. Jednakże nie wytrwał na dobrej drodze w Warszawie, owszem puścił się na hulankę, porzucił dwóch majstrów z kolei, sprzeniewierzył się ostatniemu i za karę został pozbawiony uwolnienia warunkowego i przysłany napowrót do Osady.

23—446. **Wawrzyniec W.**, skazany na lat  $2\frac{2}{3}$ , przybył mając lat  $15\frac{1}{3}$  i nie umiając nic prócz pacierza. Ojca stracił wczesnie, a gdy matka wyszła za mąż powtórnie, został w dziewiątym roku życia oddany do służby i przebywał u kilku właścian z kolei. Ostatniemu skradł dubeltówkę i oddał ją jakiemuś nieznanemu, który go do tego namówił i za tę kradzież został przysłany do Studzieńca. Nie był to chłopiec zły, tylko zupełnie nierozwinięty tak pod względem umysłowym jak i moralnym, a nadto przyniósł ze sobą fatalny nałóg potajemny, od którego z wielkim trudem udało się odzwyczaić go w Osadzie. Przez cały czas pobytu był uczciwym, posłusznym, pracowitym, zgodnym w pożyciu i w ogóle sprawował się dobrze. Do nauki był tępym, nauczył się jednak czytać i pisać w obu językach i rachować, choć słabo w granicach do 1000, co, jak na jego zdolności, nie jest małym, zwłaszcza, że przy wejściu do Osady nie znał nawet liter. Do robót rolniczych zręczny i w wykonywaniu ich gorliwy, wychodząc umiał je wszystkie dokładnie. Wyszedł z klasy IV 7-go sierpnia i na prośbę ojczyma i matki został im oddany. Zdaje się, że będzie poczciwym i pracowitym człowiekiem.

24—569. **Józef R.**, i Nr. 570. **Stanisław K.**, obaj skazani niewłaściwie, bo na czas krótszy niż dwa lata, po nadejściu metryk zostali zwrócenie władzy sądowej po jednomiesięcznym pobycie w Osadzie.

25—427. **Piotr B.**, skazany na lat 3, przybył mając lat 14 m. 9. Syn azewca z małego miasteczka, był ciągle u rodziców trudnił się posługami domowymi i uczył się od ojca szewstwa, lecz głównie włóczył się po mieście bez dozoru z jakimś starszym chłopcem, który używał go za pomocnika przy dokonywaniu drobnych kradzieży. Za jedną z nich, mianowicie za kradzież harmonii, został przysłany do Studzieńca. Przybył nie tylko nic zupełnie nie umiając, lecz tak upośledzony umysłowo, że przez trzy lata nie można go było niczego nauczyć, nawet składania głosek w sylaby i rachowania do 10. Prawie idyjota, popełniał od czasu do czasu wykroczenia, za które trudno było wkładać na niego odpowiedzialność. Z temperamentu łagodny. Słabo rozwinięty fizycznie i dotknięty nieuleczalnym kalectwem jednego oka, nie mógł się wyuczyć żadnego rzemiosła i był używany tylko do rozmaitych posług i do prostszych zajęć rolnych. Rodzice zupełnie nie chcieli o nim wiedzieć i kontenci, że się pozbyli z domu nieużytecznego stołownika, nie odpowiadali nigdy na odezwy, czynione do nich przez Osadę. Wyszedł z klasy III dnia 13 sierpnia i oddany do służby u strzelca w Ks. Łowickiem, u którego jest dotąd, i sprawuje się dobrze.

26—477. **Franciszek L.**, skazany na lat 2, przybył mając lat 11. Matkę stracił w siódmym roku życia, ojciec ma gospodarstwo, ale pijak zaniedbał je zupełnie i źle się prowadzi. Nic dziwnego, że chłopiec był zupełnie zaniedbany i patrząc ciągle na taki przykład i nieraz cierpiąc dotkliwy niedostatek, musiał nabrać wad i złych nałogów. Na jarmarku ukradł buty i za to został przysłany do Osady. Nie umiał wtedy zupełnie nic. W osadzie uwolniony od wpływu złych warunków, w jakich wzrastał, coraz więcej zmieniał się na lepsze i sprawował się w ogóle dobrze, a przez ostatnie półrocze bez zarzutu. Główną jego wadą była porywczosć, skutkiem której trzy razy w ciągu swojego pobytu kaleczył nożem kolegów. Pod koniec był to chłopiec otwarty, zawsze wesoły i pełen właściwej jego wiekwi dziecinnej swobody; doszedł do klasy IV, a w szkole nauczył się czytać, pisać i rachować do 1000. Używany był głównie do rozmaitych posług w kuchni, w pralni, przy sieczkarni, do pielienia i t. p. Oddany na służbę do gospodarza w sąsiedniej wiosce, opuścił Osadę 18 sierpnia i dotąd pozostaje u swojego chlebobawcy.

28—398. **Bolesław J.**, skazany na lat  $3\frac{2}{3}$ , przybył mając lat  $14\frac{1}{3}$ . Rodzice stosunkowo zamożni i inteligentni, starali się

dać dzieciom lepsze wykształcenie i posyłał je do szkół publicznych. I on chodził naprzód do szkoły elementarnej, a potem do gimnazjum, lecz nie chciał się uczyć i wkrótce musiano go odebrać i zatrzymać w domu. I tu jednak rodzice nie mogli sobie dać rady z chłopcem nieposłusznym i krnąbrnym i oddali go do zakładu poprawczego w Mokotowie, gdzie był przez półtora roku. Wkrótce po powrocie zaczął się znowu jak najgorzej sprawować, a sprykrzywszy sobie surowe kary, jakie go za to spotkały, uciekł z domu i wędrując się po Warszawie z drugim hultajem, dopuszczał się rozmaitych kradzieży po sklepach, aż schwytany na gorącym uczynku, został przysłany do Studzienca. Umiał już wtedy czytać i pisać niezłe w obu językach i trochę rachować. W pierwszym roku pobytu w Osadzie był 18 razy karany za lenistwo, upór, krnąbrność, bójki z kolegami, wędrowanie się, kradzież i ucieczkę; w drugim roku 10 razy za te same wady (prócz ucieczki), potem zaczął się pozornie poprawiać i doszedł do klasy IV, w której jednak bardzo krótko zdołał się utrzymać i musiał być cofniętym do kl. III. Jest to chłopiec z powierzchowności miły i dość układny, ale bynajmniej nie poprawiony. Głównymi jego wadami są złośliwość i nawet mściwość w stosunkach koleżeńskich, wielka lekkomyślność, brak uczuć rodzinnych i poszanowania własności. Niechętny do nauki i nadzwyczaj roztargniony, szkoły nie ukończył należycie, pomimo przygotowania z jakim tu przyszedł. Więcej skorzystał w rzemiośle stolarskim, do którego miał i zdolności i pewne zamiłowanie. Opuszczył Osadę 7-go września i oddany rodzicom, umieszczony został u majstra w Warszawie na dalszą naukę stolarstwa.

28—454. **Mateusz H.**, skazany na lat 2 i pół, przybył mając lat 15 i pół. Ojciec jego wyrobnik w małym miasteczku, był karany więzieniem za kradzież. Przebywał naprzód u rodziców, którzy tylko szkodliwie mogli oddziaływać na niego, potem oddany został do służby i tu ukradł zegarek, za co się dostał do Osady, do której przybył nie umiejąc nic prócz pacierza. Chłopiec z natury dobry, znalazłszy się w odmiennych a sprzyjających warunkach, zaczął odrazu postępować podług rad, odebranych na wstępie i przez cały czas swojego pobytu sprawował się wzorowo. Był on uległy, grzeczny, koleżeński i nieposzlakowanie uczciwy; w krótkim czasie doszedł do klasy IV i został starszym bratem w rodzinie. W szkole nauczył się czytać, pisać i rachować do 10000. Uczył się z korzyścią ogrodnictwa i wyszedł-

szy z Osady w dniu 18 go września, został umieszczony na wsi za ogrpdniczka.

29—417. **Franciszek B.**, skazany na lat 4 i m. 10, przybył mając lat 12, syn woźnego z Warszawy. Rodzice wychowywali go moralnie, postarali się o nauczanie go czytać i pisać, a następnie umieścili w drukarni, a potem w ekspedycji jednego z dzienników, gdzie był używany na posyłki. Ten rodzaj zajęcia, dający mu ciągle sposobność do biegania po mieście i zawiązywania złych znajomości, oddziałał szkodliwie na młodego chłopca. Wkrótce za nieakuratność stracił miejsce i lękając się wrócić do ojca, który mu bynajmniej nie pobił, puścił się na włóczęgę po mieście, próbował żebrac, sypiał w jakiejś dorożce, a w końcu przyciśnięty głodem skradł kilka paczek papierosów i parę innych drobiazgów w sklepie z zamiarem sprzedania ich i kupienia sobie chleba, lecz przytrzymany przez stójkowego i oddany sądowi, został po przyznaniu się do winy przysłany do Studzienca. Tu z początku popełnił kilka drobnych wykroczeń, lecz wkrótce upamiętał się i poprawił się zupełnie. Przez ostatnie półtora roku sprawował się wzorowo i odznaczał się prawdomównością, uczciwością, uległością i posłuszeństwem. W klasie IV zarobił 16 marek odznaczenia i był starszym bratem w rodzinie. W szkole, lubo mało zdatny nauczył się czytać, pisać i rachować do 100000, a w rzemiośle szewckiem uzdolnił się o tyle, że wedle opinii majstra do wyzwolenia się na czeladnika potrzebował jeszcze dwóch lat nauki. Ponieważ całem postępowaniem okazywał wszelkie oznaki gruntownej poprawy i dawał rękomię wytrwania na uczciwej drodze, dla tego po przebyciu w Osadzie dwie trzecie czasu zakreślonego wyrokiem, został przedstawiony do warunkowego uwolnienia i pozyskawszy takowe, opuścił Osadę 26-go września i został umieszczony w terminie w Warszawie.

30—481. **Andrzej S.**, skazany na 2 lata, przybył mając lat blisko 16. Ojca utracił wcześniej, a niewidoma matka jest żebraczką; więc ani o nauce, ani o wychowaniu nie mogło być mowy. Już w ósmym roku życia oddany do służby za pastuszką, chował się jak zwierzątko, bez pojęcia o różnicy między złem i dobrem. Raz na polu miał ukopać dwa garnce kartofli, a gdy niósł je na sprzedaż, został schwytany, osądzony i przysłany do Studzienca. Przyniósł ze sobą dwie główne wady, lenistwo i łakomstwo, z których się w znacznej części poprawił.

Nieźmiernie tępy, przez dwa lata nie nauczył się nawet dobrze czytać. Pod względem sprawowania w samym końcu pobytu doszedł do klasy IV. Zajmował się głównie rozmaitemi posługami w gospodarstwie domowym i rolnem, lecz w dokładnem wykonywaniu właściwych robót rolniczych nie wiele się uzdolnił. Opuścił Osadę 28 września i został umieszczony w służbie u jednego z gospodarzy w sąsiedniej wiosce. Zupełny brak rozwinięcia umysłowego nie pozwala rokować o jego przyszłości.

31—483. **Józef K.**, syn wyrobnika z Włocławka, wcześniej wyszedł z domu rodziców i trudnił się służbą. Przez ostatnie półtora roku służył u jakiegoś młynarza i wtedy uproszony, jak utrzymywał, przez jakiegoś biedaka, wydawał mu kilka razy potajemnie po kwarcie mąki. Schwytyany na uczynku i oskarżony o współnictwo w kradzieży, został skazany na 2 lata do Osady, mając wówczas 15 lat wieku i umiejąc trochę czytać po polsku. Był to od początku samego wcale dobry chłopiec, uczciwy i pracowity, tylko czasem uparty. Wyszedł z klasy IV, a w szkole przy niewielkich zdolnościach, nauczył się dobrze czytać i pisać w obu językach i rachować do 1000. Z początku był rolnikiem, potem uczył się szewctwa, w którym jednak z powodu krótkości swojego pobytu w Osadzie, a jeszcze krótszego w warsztacie nie zdążył zrobić większego postępu. Opuścił osadę 18 Października i został oddany na dalszą naukę do majstra we Włocławku.

32—388. **Joszek T.**, syn przekupnia i dzierżawcy ogrodów z Łodzi, który go wcześniej odumarł, skazany na lat  $6\frac{1}{4}$  przybył do osady, mając podług metryki lat  $11\frac{3}{4}$ . Od czterech lat życia chodził do chederu, a potem pomagał matce w kramiku przy sprzedaży owoców, lub sam je roznosił na sprzedaż po mieście. Jednocześnie zaczął kraść, co się dało i wkrótce kradzież stała się dla niego rzemiosłem, które uprawiał już to na własną rękę, już we wspólnie z rówieśnikami, już jako pomocnik wytrawnych złodziei, dopóki schwytaony na kradzieży portmonetki, nie został skazany na pobyt w osadzie do 18 lat wieku. Przybył tu nie umiejąc nic, z najgorszymi popędami i nałogami, skłonny do kłamstwa, szacherek i kradzieży, samowolny, nieposłuszny i niezgodny. Pomału jednak wszystkie te wady zaczęły ustępować, wykroczenia stawały się coraz rzadszymi i przez ostatni rok pobytu sprawował się ciągle wzorowo. Oddawna promowany do

kl. IV otrzymał w niej 19 marek miesięcznych, a przez ostatnie 8 miesięcy był starszym bratem w rodzinie. Do nauki szkolnej nie miał zdolności, a fatalna wymowa żydowska, utrudniała mu postęp w czytaniu i ortograficznem pisaniu, lecz umysłowo rozwinał się znacznie i nabył wiele pożytecznych wiadomości. Ze względu na rzeczywistą poprawę, pozyskał uwolnienie warunkowe i opuścił osadę 1 Listopada. Umieszczony w terminie u majstra kowalskiego w Mszczonowie. W kuźni był jednym z najlepszych robotników.

34—439. **Józef R.**, syn robotnika ze Szmulowizny na Pradze, nałogowego pijaka, przebywał ciągle u rodziców, lecz bez żadnej z ich strony opieki i dozoru, zajęty wyłącznie włóczęgostwem, w towarzystwie innych zepsutych wyrostków i razem z nimi, głównie zaś z dwoma wymienionymi bezpośrednio poniżej (35 i 36) dopuszczał się licznych drobnych kradzieży. Po jednej z takich wypraw złodziejskich, na której, wszedłszy przez okno do pokoju, skradli kilka drobnych przedmiotów, a potem ściągali ze straganu salaterkę z masłem, jeden z tej trójki został schwytyany i wydał obu współników, za co wszyscy trzej zostali skazani na 3 lata do osady. Nie umiał nic wcale. Główną jego wadą, z której aż do końca nie było go można poprawić, było uporczywe lenistwo; oprócz tego bywał od czasu do czasu nieposłuszny, hardy i łakomy. Wyszedł 19 Listopada z kl. II nauczywszy się czytać, pisać i rachować do 1000. Uczył się ogrodnictwa, lecz postęp w niem zrobił niewielki. Oddany na służbę do jednego z sąsiednich dworów nie długo wytrwał na miejscu. Przez dwa tygodnie sprawował się tam zupełnie dobrze; potem bez żadnego powodu uciekł.

35—438. **Antoni P.**, skazany razem z poprzedzającymi za tenże występek na lat 3, przybył mając  $13\frac{5}{12}$ . Syn wyrobnika ze Szmulowizny na Pradze, trudniącego się furmaństwem; mieszkał u rodziców bez żadnego zajęcia, oprócz włóczęgostwa i kradzieży. Przyszedł do osady nic zupełnie nie umiejąc, ale zepsuty do szpiku kości, ze wszystkimi możliwymi nałogami i wadami. Przez cały czas pobytu w osadzie wywierał najgorszy wpływ na kolegów, których i przykładem i namową zachęcał do nieporządku, do oporu i swawoli tak w rodzinie, jak i przy robocie. W szkole nauczył się czytać, pisać i rachować do 1000. Uczył się naprzód rolnictwa, a potem kołodziejstwa i przy wrodzonej zrzeczności na-

był w tym rzemiośle niezłych początków. Wyszedł z kl. II, złą o sobie na przyszłość rokując nadzieję i d. 19 Listopada został oddany rodzicom.

36—437. **Paweł G.**, przysłany z dwoma poprzedniami i za tenże występek, mając wówczas lat 12. Syn cieśli ze Szmulowizny, przebywał ciągle u rodziców z wyjątkiem kilku miesięcy, spędzonych w służbie u gospodarza wiejskiego, od którego znowu wrócił do domu i odtąd czas trawił na włóczęgostwie i kradzieży, nie umiał nic. Zepsuty na bruku ulicy przyniósł ze sobą nałogi, nawet nieodpowiednie jego wiekowi, a oprócz tego mnóstwo grymasów i wymagań i nieprzewyciężony wstręt do pracy i do uległości miejscowemu regulaminowi. Wpływy moralne mało na niego działały, tylko obawa kary powstrzymywała go czasowo od większych wykroczeń. W szkole zarówno niechętny i leniwy jak przy robocie nauczył się jako tako czytać i pisać po polsku, czytać po rusku i słabo rachować do 100. Uczył się krawiectwa, lecz prawie żadnego nie zrobił w niem postępu. Wyszedł z kl. III. Opuścił osadę 19 Listopada i został oddany rodzicom.

37—379. **Chaim B.**, skazany na lat 4 przybył do osady, mając lat 11 $\frac{5}{6}$ . Ojciec, pokątny doradca, mieszkał w Siedlcach i wcale nie dbał ani o dzieci, ani o żonę, która służyła w jakimś domu żydowskim w Brześciu. Chłopiec był przy babce w Łosicach, która jednak sama biedna dawała mu tylko przytułek, pożywienie zaś musiał zdobywać własnym przemysłem, zbierał więc kości i szmaty i za pieniądze zarobione ze sprzedaży tych rzeczy kupował chleb i śledzie, którymi się żywił. Gdy nie było zarobku, cierpiał głód. Włóczęgając się w ten sposób po miasteczku, naturalną koleją rzeczy zaczął popełniać pomniejszych kradzieży, zabierając, co spotkał na swojej drodze, a czego nie pilnowano, aż schwytany na kradzieży jakiejś sztuki ubrania z płota, został oddany pod sąd i skazany do Studzieńca. Przybył tu nie nie umiejąc, bo tego, czego uczono go w chederze nie można liczyć za dorobek naukowy. Miał wiele wad, z których głównymi były lenistwo, nieposłuszeństwo i łakomstwo, w których trwał przez cały czas swojego pobytu. Uczył się krawiectwa, lecz postępu zrobił w niem średni. Do nauki niechętny nauczył się jednak czytać, pisać i rachować do 100000. Wyszedł z kl. III, w której miał jedną dopiero markę i został oddany na dalszą naukę rzemiosła majstrowi krawieckiemu w Mszczonowie. Opuścił osadę 4 Grudnia.

38—486. **Ludwik K.**, skazany do 18 lat życia, przybył, mając lat blisko 16. Syn nieżyjącego kupca, należącego do klasy inteligentnej, matka dziś w nędzy, starsze siostry powychodziły za ludzi, zajmujących poważniejsze stanowiska, bracia pokierowali się także na ludzi porządnymi i stojącymi o własnej sile. Widocznie zatem rodzice dbali o dzieci i wychowywali je starannie, skoro z sześciorga ten tylko jeden syn poszedł złą drogą. Takie odrodki spotykają się dość często, nawet w najszanowniejszych rodzinach, co zdaje się dowodzić, że człowiek może się urodzić tak dobrze z kalectwem moralnym, jak i fizycznym i że takie kalectwo moralne może być równie nieuleczalne jak przyniesiony na świat garb i t. p. Jeszcze za życia ojca, chłopiec ten odebrał początkowe wykształcenie, którego po jego śmierci i wkrótce potem nastąpił ruinie majątkowej, nie mógł już przedłużyć. Czas jakiś zostawał w domu bez zajęcia,—potem matka oddała go do Warszawy na naukę ślusarską, lecz po krótkim pobycie u dwóch majstrów, wrócił do niej napowrót; widocznie był już zepsutym i nie chciano go trzymać w terminie. Udał się potem do Kielec i umieścił się jako uczeń u fryzjera, lecz wkrótce zabrawszy swojemu chlebodawcy kilka przedmiotów niewielkiej wartości, jako to brzytwę, szelki, rękawiczki i t. p., uciekł do Warszawy i tam po kilku dniach przytrzymany przez policyjną, został odstawiony do Kielec, oddany sądowi i skazany na osadzenie w Studzieńcu. Tu przez cały prawie czas pobytu źle się sprawował i ustawicznie naruszał przepisy miejscowego regulaminu i bardzo niekorzystnie wpływał na towarzyszy pod względem moralnym. Niepoprawne kłamstwo, namiętne palenie tytoniu i nałóg potajemny, to były najmocniej w nim zakorzenione wady. Wyszedł z kl. III i po ukończeniu szkoły, lubo skutkiem roztargnięcia, należał do słabszych uczniów. Po przebyciu całego okresu, na jaki był skazany, opuścił osadę z niezłymi początkami w rzemiośle ślusarskim i został nmieszczony u majstra w Warszawie, u którego jednak nie wytrzymał. Obecnie pracuje u ślusarza na prowincji i sprawuje się zadawalniająco.

Dyrektor osady **Wł. Skłodowski.**

132

| — |

Wykaz statystyczny skazanych do Studzińca od meca Września 1876 roku  
do 1 Stycznia 1890 roku.

	1876		1877		1878		1879		1880		1881		1882		1883		1884		1885		1886		1887		1888		1889		Razem	
	p.	od.	p.	od.	p.	od.	p.	od.	p.	od.	p.	od.	p.	od.	p.	od.	p.	od.	p.	od.	p.	od.	p.	od.	p.	od.	p.	od.	p.	od.
m. Warszawa.	3	4	15	6	11	6	9	7	7	5	3	4	10	7	12	3	7	3	8	5	11	6	7	2	15	4	8	126	70	
gub. Warszawska.	—	5	6	3	10	4	9	6	16	8	7	4	6	3	4	10	5	13	8	7	2	7	2	10	6	4	6	100	79	
„ Kaliska.	—	1	3	1	2	4	7	2	7	5	4	12	5	8	2	7	3	3	2	6	4	4	1	6	2	2	1	58	48	
„ Piotrkowska.	1	1	7	3	7	—	4	5	3	6	6	1	—	3	1	6	2	7	4	5	1	4	3	6	3	5	1	62	34	
„ Radomska.	—	—	2	2	—	2	3	5	—	6	1	3	2	1	1	2	3	—	1	2	2	2	1	6	1	4	2	1	26	29
„ Kielecka.	—	1	1	2	1	1	—	—	2	7	2	4	5	3	2	4	—	1	4	2	4	2	4	—	4	2	2	2	31	27
„ Lubelska.	—	2	3	2	2	5	6	4	4	1	5	2	3	7	1	3	2	3	3	1	3	1	3	—	3	1	—	1	32	36
„ Siedlecka.	1	1	2	3	4	9	8	5	5	2	5	5	3	6	3	4	3	3	6	4	6	4	6	11	7	5	2	1	63	56
„ Płocka.	—	—	2	1	—	1	1	2	4	1	4	2	2	2	3	1	4	—	5	1	5	3	3	3	1	5	2	3	41	20
„ Łomżyńska.	—	—	3	2	5	3	5	3	1	1	5	5	1	—	1	—	3	3	3	1	—	—	2	1	3	3	—	—	32	22
„ Suwalska.	—	—	1	—	—	—	—	—	1	1	2	—	—	2	—	—	—	—	—	—	3	—	—	—	—	—	—	—	9	3
	5	15	45	25	42	35	52	39	43	51	45	45	37	42	32	19	51	21	46	33	48	28	48	20	61	26	25	25	580	424
	20	70	70	77	91	94	91	94	90	90	79	79	51	72	72	79	76	68	87	50	1004									

Objaśnienie znaków skróconych: p. znaczy przyjęto, od. znaczy odmówiono.

## TABELLA

wskazująca zmiany wzrostu wychowañców Studziñeckich w arszynach, werszkach i setnych częściach werszka, tudzież wagi w funtach za czas od 1-go Lutego 1888 r. do 1-go Listopada 1889 r.

Objaśnienie znaków skróconych:

m — znaczy miejskie,

w — znaczy wiejskie.

Wymiar wzrostu oznaczony został w arszynach, werszkach i setnych częściach werszka; waga zaś w funtach rossyjskich.

Nr. kolejny Nr. księgi rodowodowej	Imię i nazwisko wychowanka	Wiek				Pochodzenie	Rodzaj zajęcia	Termina	
		Przy pierwszym wymiarze i wadze	Przy ostatnim wymiarze i wadze	R o k					
				m. Luty	m. Kwiecień				
		Lata i miesiące						1. A r	
1418	Kacper N.	13	1	15	2	w.	ogrodnik	1—15,75 92	2—0,0 94
2436	Adam S.	12	8	14	9	w.	krawiec	1—12,75 75	1—13,0 79
3442	Jan K.	12	0	14	1	w.	szewc	1—14,50 93	1—15,62 96
4443	Ignacy M.	15	0	16	11	w.	rolnik	1—15,25 83	1—15,25 88
5479	Matysz W.	15	5	17	6	w.	„	2—0,50 107	2—0,37 109
696	Stanisław S.	15	9	17	10	m.	„	2—0,0 102	2—0,50 105
7485	Józef K.	14	1	16	2	w.	„	1—15,50 90	1—15,50 92
8498	Florjan B.	12	5	14	6	w.	krawiec	1—12,50 72	1—12,75 75
9494	Wojciech K.	11	0	13	1	w.	rolnik używ. do roz. zajęć	1—13,50 85	1—13,50 85
10505	Lucjan K.	13	2	15	3	m.	rzeźbiarz	2—1,37 100	2—1,75 101
11147	Antoni L.	15	9	17	10	w.	stołarz	2—2,37 110	2—2,50 117
12458	Ignacy G.	15	1	17	2	w.	ogrodnik	2—2,0 137	2—2,25 125
13463	Tomasz K.	14	2	16	3	m.	„	2—1,0 97	2—1,0 99

i rezultaty wymiaru i wagi wychowanców								
1 8 8 8			R o k 1 8 8 9					
m. Czerwiec	m. Sierpień	m. Paź- dziernik	m. Styczeń	m. Marzec	m. Maj	m. Lipiec	m. Wrzesień	m. Listopad
szynny,			i setne części wershka					
2.			F u n t y					
2—0,37 95	2—0,50 99	2—0,75 104	2—0,87 102	2—1,0 107	2—1,0 110	2—1,25 105	2—2,0 111	2—2,25 112
1—13,37 76	1—13,50 82	1—14,0 82	1—14,0 82	1—14,0 85	1—14,12 82	1—14,25 85	1—14,75 86	1—14,75 88
2—0,0 96	2—0,25 96	2—0,25 103	2—0,62 105	2—0,87 110	2—1,0 109	2—1,50 105	2—1,62 115	2—1,75 120
1—15,25 88	1—15,50 84	1—15,62 88	1—15,75 90	1—15,75 92	2—0,0 98	2—0,50 91	2—0,75 94	2—0,87 94
2—1,12 102	2—1,25 108	2—1,50 112	2—1,50 115	2—1,50 117	2—1,75 118	2—2,0 118	2—2,12 122	2—2,75 126
2—1,0 107	2—1,50 111	2—1,50 115	2—1,50 109	2—1,50 113	2—1,87 120	2—2,0 118	2—2,25 126	2—2,50 128
1—15,62 92	1—15,62 95	2—0,0 95	2—0,0 95	2—0,0 98	2—0,50 98	2—0,50 98	2—0,75 100	2—0,87 104
1—13,25 70	1—13,25 73	1—13,37 76	1—13,37 75	1—13,37 80	1—13,37 78	1—13,37 76	1—13,75 76	1—13,75 77
1—13,87 80	1—13,87 82	1—14,0 85	1—14,0 80	1—14,0 84	1—14,12 87	1—14,12 81	1—14,25 79	1—14,50 86
2—1,87 162	2—2,12 99	2—2,50 109	2—2,75 108	2—2,75 109	2—3,0 114	2—3,50 115	2—4,0 119	2—4,0 121
2—3,0 117	2—3,50 119	2—3,50 122	2—4,0 125	2—4,0 129	2—4,0 125	2—4,25 128	2—4,87 134	2—5,12 139
2—2,50 120	2—2,75 127	2—2,75 134	2—3,12 133	2—3,25 135	2—3,62 135	2—3,62 137	2—4,12 138	2—4,25 141
2—1,25 93	2—1,50 96	2—1,50 99	2—2,12 104	2—2,12 109	2—2,12 109	2—2,50 103	2—3,0 107	2—3,12 110



Nr. kolejny Nr. księgi rodowodowej	Imię i nazwisko wychowanka.	Wiek				Pochodzenie	Rodzaj zajęcia.	Termina	
		Przy pierwszym wymiarze i wadze	Przy ostatnim wymiarze i wadze	Rok					
				m. Luty	m. Kwiecień				
Lata i miesiące		1.		A r					
14 467	Teodor W.	13	3	15	4	w.	stolarz	2-0,0 95	2-0,25 95
15 466	Antoni B.	14	0	16	1	m.	rolnik	2-0,0 100	2-0,25 95
16 470	Wojciech R.	15	8	17	9	w.	"	2-0,0 80	2-0,25 91
17 472	Kacper P.	15	1	17	2	w.	kołodziej	2-1,50 110	2-1,62 110
18 542	Stanisław M. (junior)	15	5	17	0	w.	rolnik używ. do rozmaitych robót	—	—
19 431	Józef W.	15	6	17	7	m.	stolarz	2-0,37 105	2-0,62 99
20 404	Józef K.	12	3	14	4	m.	ogrodnik	1-11,50 64	1-11,75 70
21 433	Gitman K.	15	0	17	1	m.	kołodziej	1-14,0 87	1-14,25 93
22 434	Jan P.	15	8	17	9	w.	rolnik	2-0,62 102	2-0,87 105
23 445	Stanisław D.	15	9	17	0	w.	kowal	2-0,62 107	2-0,87 113
24 464	Władysław M.	12	9	14	10	w.	szewc	1-11,75 71	1-11,87 71
25 480	Franciszek S.	14	10	16	11	w.	rolnik	1-14,75 92	1-14,87 95
26 484	Franciszek S.	11	4	13	5	m.	stolarz	1-12,0 77	1-12,12 78

i rezultaty wymiaru i wagi wychowanków									
1 8 8 8			R o k 1 8 8 9						
m. Czerwiec	m. Sierpień	m. Październik	m. Styczeń	m. Marzec	m. Maj	m. Lipiec	m. Wrzesień	m. Listopad	
szyn y,			werszki			i setne części			werszka
2.			F u n t y						
2-0,25 90	2-0,50 97	2-0,75 100	2-1,25 100	2-1,25 100	2-1,62 98	1-1,62 95	2-1,62 96	2-1,62 100	
2-0,50 90	2-0,75 96	2-0,75 97	2-0,75 102	2-0,87 105	2-0,87 107	2-1,12 104	2-1,37 106	2-1,50 110	
2-0,50 88	2-0,50 89	2-1,0 93	2-1,0 95	2-1,0 94	2-1,12 94	2-1,50 92	2-1,87 96	2-1,87 101	
2-2,0 105	2-2,0 108	2-2,0 110	2-2,12 112	2-2,25 115	2-2,37 115	2-2,75 115	2-2,75 115	2-3,0 122	
—	1-15,50 90	1-15,62 93	2-2,50 103	2-2,50 110	2-2,75 110	2-2,75 104	2-3,0 116	2-3,37 119	
2-1,50 105	2-1,50 115	2-1,50 118	2-1,87 124	2-2,12 125	2-2,37 120	2-2,87 123	2-3,0 125	2-3,25 130	
1,11-87 70	1-12,0 67	1-12,25 73	1-12,37 72	1-12,37 73	1-12,62 75	1-13,50 76	1-13,50 76	1-13,62 80	
1-14,62 92	1-15,0 97	1-15,50 104	1-15,75 105	2-0,0 107	2-0,12 106	2-0,62 107	2-0,75 120	2-1,0 120	
2-1,0 103	2-1,0 101	2-1,12 110	2-1,12 112	1-1,25 107	2-1,75 114	2-1,87 110	2-1,87 114	2-1,87 117	
był chory	2-0,50 114	2-1,75 108	2-2,0 112	2-2,12 126	2-2,25 126	2-2,50 126	2-3,12 135	2-3,25 143	
1-12,0 75	1-12,12 70	1-12,25 72	1-12,50 74	1-12,50 75	1-12,62 71	1-13,25 73	1-13,37 75	1-13,37 78	
1-15,0 95	1-15,25 98	1-15,37 103	—	1-15,37 100	1-15,62 102	2-1,0 106	2-1,50 111	2-1,75 110	
1-12,25 75	1-12,50 77	1-12,75 80	1-12,75 83	1-12,75 82	4-12,75 85	1-13,12 81	1-13,37 83	1-13,62 86	

Nr. k o l e c j n y Nr. księgi rodowodowej	Imię i nazwisko wychowawca	Wiek				P o c h o d z e n i e	Rodzaj zajęcia	Termina	
		Przy pierwszym wymiarze i wadze	Przy ostatnim wymiarze i wadze	R o k					
				m. Luty	m. Kwiecień				
		Lata i miesiące						1. A r	
27 496	Kacper K. . . . .	12	1	14	2	w.	rolnik	1—12,50 77	1—13,0 83
28 503	Feliks M. . . . .	12	9	14	8	m.	szewc	1—14,37 82	1—14,62 87
29 475	Wojciech B. . . . .	14	8	16	9	w.	rolnik	2—0,0 105	2—0,37 106
30 489	Wojciech Z. . . . .	13	3	15	4	w.	do rozmaitych posług	1—14,87 87	1—14,87 87
31 513	Ferdynand W . . . . .	13	5	15	3	w.	krawiec	— —	1—13,0 80
32 510	Wojciech C. . . . .	15	1	16	11	w.	„	— —	1—14,50 77
33 518	Antoni M. . . . .	13	9	15	3	w.	szewc	— —	— —
34 524	Józef C. . . . .	15	7	17	4	w.	rolnik	— —	— —
35 530	Marcin S. . . . .	13	9	15	4	m.	stolarz	— —	— —
36 482	Hersz J. . . . .	13	7	15	8	m.	do rozmaitych posług	1—13,37 75	1—13,50 85
37 447	Iwan M. . . . .	13	5	15	6	m.	stolarz	1—13,50 82	1—14,0 87
38 452	Leon K. . . . .	14	10	16	11	w.	kowal	1—14,75 95	1—15,0 99
39 459	Wawrzyniec J. . . . .	14	1	16	2	w.	ogrodnik	1—15,0 93	1—15,25 88

i. rezultaty wymiaru i wagi wychowawców									
1 8 8 8			R o k 1 8 8 9						
m. Czerwiec	m. Sierpień	m. Paź- dziernik	m. Styczeń	m. Marzec	m. Maj	m. Lipiec	m. Wrzesień	m. Listopad	
szyny, wershki i setne części wershka									
2. F u n t y									
1—13,0 78	1—13,50 81	1—13,50 83	1—13,50 85	1—13,62 90	1—13,75 88	1—14,12 83	1—14,62 87	1—14,62 85	
1—14,87 87	1—15,0 83	1—15,50 89	1—15,50 89	1—15,62 95	1—15,62 93	2—0,0 92	2—0,0 92	2—0,12 89	
2—0,37 107	2—0,62 100	2—0,75 104	2—0,75 108	2—1,12 109	2—1,12 110	2—1,25 109	2—1,50 116	2—1,87 116	
1—15,0 88	1—15,25 86	1—15,25 87	1—15,25 88	2—15,37 89	1—15,50 93	1—15,75 90	1—15,75 92	2—0,12 96	
1—13,25 80	1—13,37 82	1—13,37 81	1—13,37 78	1—13,50 85	1—13,50 85	1—13,87 84	1—14,0 89	1—14,0 90	
1—14,62 80	1—14,62 91	1—14,75 86	1—14,87 94	1—15,0 95	1—15,0 97	1—15,12 99	1—15,50 100	2—0,0 107	
1—13,25 80	1—13,50 87	1—13,50 85	1—13,62 90	1—13,75 90	1—13,75 87	1—14,0 86	1—14,25 89	1—14,12 92	
— —	2—0,0 105	2—0,0 100	2—0,0 103	2—0,12 107	2—0,25 101	2—0,37 105	2—0,50 107	2—0,50 110	
— —	1—15,50 92	1—15,62 91	1—15,62 96	1—15,75 95	2—0,0 84	2—0,25 96	2—0,50 101	2—0,50 105	
1—13,62 86	1—13,87 87	1—13,87 85	1—14,0 85	1—14,12 85	1—14,25 82	1—14,25 82	1—14,50 85	1—15,0 87	
1—14,0 86	1—14,0 88	1—14,0 86	1—14,0 90	1—14,0 95	1—14,12 95	1—14,25 90	1—14,37 95	1—14,37 92	
1—15,0 98	1—15,25 99	1—15,50 100	1—15,62 104	1—15,75 102	2—0,0 100	2—0,25 99	2—0,50 103	2—0,62 112	
1—15,50 92	1—15,50 93	1—15,75 95	1—15,75 98	1—15,87 100	2—0,0 96	2—0,25 98	2—0,50 102	2—0,62 102	

Nr. kolejny Nr. księgi rotodowej	Imię i nazwisko wychowawca	Wiek				Pochodzenie	Rodzaj zajęcia	Termina	
		Przy pierwszym wymiarze i wadze	Przy ostatnim wymiarze i wadze	Rok					
				m. Luty	m. Kwiecień				
Lata i miesiące				1. Ar					
40462	Władysław J.	14	3	16	4	w.	rolnik	2—0,0 93	2—0,0 98
41468	Jan C.	15	8	16	11	m.	„	2—3,25 129	2—3,25 127
42556	Ignacy R.	14	5	15	7	m.	szewc	—	—
43400	Izrael P.	13	11	16	0	m.	krawiec	2—0,0 100	2—0,25 103
44370	Józef U.	15	1	17	0	m.	tokarz	2—0,0 105	2—0,50 108
45362	Władysław K.	16	0	—	—	w.	szewc	2—0,0 101	2—0,12 103
46592	Stefan S.	15	5	—	—	w.	kołodziej	1—15,37 98	1—15,50 101
47473	Zygmunt W.	15	8	17	9	m.	rolnik	1—15,25 88	1—15,25 85
48474	Franciszek D.	13	10	15	11	w.	krawiec	1—13,0 79	1—13,0 86
49492	Stanisław J.	15	9	17	10	m.	stolarz	2—0,25 91	2—0,37 89
50493	Walenty W.	14	2	16	3	w.	rolnik	1—15,25 95	1—15,25 91
51500	Jan L.	15	8	17	8	m.	szewc	2—0,0 102	2—0,0 103
52502	Antoni R.	14	0	16	1	m.	„	1—14,0 84	1—14,0 81

i rezultaty wymiaru i wagi wychowawców									
1888			Rok 1889						
m. Czerwiec	m. Sierpień	m. Październik	m. Styczeń	m. Marzec	m. Maj	m. Lipiec	m. Wrzesień	m. Listopad	
szyny,			werszki i setne części werszka						
2.			F u n t y						
2—0,25 99	2—0,25 102	2—0,37 103	2—0,50 106	2—0,62 105	2—0,62 102	2—0,87 102	1—1,0 107	2—1,25 112	
2—3,50 132	2—3,50 134	2—3,50 138	2—3,62 140	2—3,62 145	2—3,75 144	—	—	—	
—	—	—	1—15,12 96	1—15,50 100	1—15,62 96	2—0,0 100	2—0,25 105	1—0,62 112	
2—0,50 105	2—0,75 100	2—1,12 106	2—1,37 115	1—1,50 120	2—1,50 115	2—2,25 115	2—2,50 120	2—3,0 120	
2—0,62 107	2—0,75 112	2—1,0 115	2—1,50 125	2—1,50 124	2—2,0 128	2—2,37 126	2—2,75 132	2—3,0 133	
2—0,37 103	2—0,75 102	2—0,87 104	2—1,12 115	2—1,25 109	2—1,37 112	2—1,50 110	2—2,12 120	2—2,25 123	
2—0,25 103	2—0,37 108	2—0,37 110	2—0,62 117	2—1,0 115	2—1,25 115	2—1,37 124	2—1,50 125	2—1,50 121	
1—15,37 95	1—15,37 91	1—15,50 91	1—15,50 96	1—15,62 94	1—15,87 93	2—0,12 95	2—0,37 97	2—0,37 97	
1—13,25 79	1—13,37 77	1—13,37 79	1—13,50 83	1—13,62 85	1—13,62 85	1—13,62 82	1—14,0 85	1—14,0 86	
2—0,37 92	2—0,50 91	2—0,50 99	2—0,75 104	2—1,25 104	2—1,37 106	2—1,87 106	2—2,0 110	2—2,12 114	
1—15,37 94	1—15,50 91	1—15,75 96	1—15,75 103	1—15,87 100	1—15,87 100	1—15,87 98	2—0,87 101	2—1,0 102	
2—0,37 108	2—0,75 109	2—1,0 118	2—1,25 124	2—1,62 127	2—1,75 129	2—1,75 129	2—2,37 128	2—2,50 136	
1—14,0 85	1—14,0 80	1—14,12 83	1—14,25 86	1—14,37 84	1—14,37 82	1—14,37 83	1—14,50 85	1—14,50 88	

Nr. kolejny Nr. księgi rodowodowej	Imię i nazwisko wychowanka	Wiek				Pochodzenie	Rodzaj zajęcia	Termina	
		Przy pierwszym wymiarze i wadze	Przy ostatnim wymiarze i wadze	Rok					
				m. Lutego	m. Kwietnia				
Lata i miesiące		1.		A r					
53 450	Stefan K.	15	0	17	1	m.	stolarz	2—0,0 103	2—0,25 105
54 539	Władysław J.	15	8	17	0	w.	kowal	—	—
55 544	Wojciech C.	15	7	16	11	w.	krawiec	—	—
56 391	Josek Mordka T.	14	3	15	11	m.	kowal	2—3,50 138	2—3,75 150
57 403	Michał Z.	13	4	15	5	m.	ogrodnik	1—14,37 86	1—14,37 83
58 508	Tomasz W.	14	5	16	4	w.	szewc	—	2—1,50 106
59 512	Józef L.	15	3	17	2	w.	rolnik	—	2—0,50 110
60 517	Stanisław K.	15	5	17	1	w.	szewc	—	—
61 490	Łudwik K.	16	1	17	10	m.	kowal	2—1,75 115	2—1,75 122
62 541	Henryk S.	14	10	16	2	m.	stolarz	—	—
63 439	Antoni P.	14	8	16	4	m.	kołodziej	1—14,0 90	1—14,0 97
64 561	Tomasz G.	15	2	16	2	m.	"	—	—
65 402	Aleksander S.	14	9	15	7	w.	kowal	—	—

i rezultaty wymiaru i wagi wychowanków									
1888			Rok 1889						
m. Czerwiec	m. Sierpień	m. Październik	m. Styczeń	m. Marzec	m. Maj	m. Lipiec	m. Wrzesień	m. Listopad	
szyny.		werszki		i setne części		werszka			
2.		F u n t y							
2—1,0 103	2—1,0 105	2—1,0 110	2—1,0 112	2—1,12 115	2—1,12 110	2—1,12 103	2—1,25 110	2—1,37 116	
—	—	2—0,87 123	2—1,0 125	2—1,12 125	2—1,25 124	2—1,50 120	2—1,75 130	2—2,0 125	
—	—	1—15,0 89	1—15,25 104	1—15,37 100	1—15,50 100	1—15,75 97	1—15,87 97	2—0,0 98	
2—3,75 142	2—3,75 144	2—3,75 148	2—3,75 144	2—3,87 149	2—3,87 144	2—3,87 142	2—3,87 148	2—4,0 150	
1—15,37 87	1—15,37 87	1—15,50 89	1—15,50 100	1—15,62 96	2—0,0 100	2—0,50 98	2—1,0 106	2—1,50 104	
2—1,50 102	2—1,50 104	2—1,62 106	2—1,62 112	2—1,75 118	2—2,0 115	2—2,50 115	2—2,75 123	2—2,87 123	
2—1,0 103	2—1,0 112	2—1,12 111	2—1,25 111	2—1,37 120	2—1,37 112	2—1,62 112	2—1,87 115	2—1,87 119	
2—2,50 92	2—2,50 92	2—2,50 94	2—2,50 94	2—2,62 94	2—2,62 100	2—3,0 96	2—3,50 98	2—3,75 106	
2—1,87 120	2—2,0 116	2—2,0 117	2—2,0 125	2—2,0 130	2—2,25 124	2—2,35 130	2—2,25 129	2—2,25 127	
—	—	2—0,25 93	2—0,50 96	2—0,50 100	2—0,50 93	2—0,50 91	2—0,75 96	2—0,75 94	
1—14,0 95	1—14,25 88	1—14,25 93	1—14,25 90	1—14,75 95	1—14,75 90	1—14,87 87	1—15,0 95	1—15,50 97	
—	—	—	—	2—1,25 118	2—1,50 118	2—1,75 115	2—2,0 120	2—2,12 126	
—	—	—	—	—	2—0,0 90	2—0,0 92	2—0,0 94	2—0,0 98	

Nr. kolejny Nr. księgi rodowlowej	Imię i nazwisko wychowawca	Wiek				Pochodzenie	Rodzaj zajęcia	Termina	
		Przy pierwszym wymiarze i wadze		Przy ostatnim wymiarze i wadze				Rok	
		Lata	miesiące	1.	Ar			m. Lutego	m. Kwietnia
66563	Stanisław M.	15	0	15	10	w.	kowal	—	—
67440	Paweł Adam G.	13	3	14	11	m.	krawiec	1—13,75 82	1—14,0 85
68410	Walenty P.	15	0	16	4	w.	do rozmaitych usług	—	—
69376	Konstanty R.	15	10	17	11	m.	stolarz	1—15,0 88	1,15—12 91
70456	Jan W.	14	8	16	9	w.	rolnik	2—0,0 107	2—0,0 107
71457	Bolesław D.	14	7	16	8	w.	ogrodnik	1—14,25 85	1—14,37 88
72487	Józef C.	15	1	17	2	w.	„	2—0,0 107	2—0,25 105
73491	Wojciech W.	13	1	15	11	w.	rolnik	1—13,50 87	1—13,50 91
74469	Wawrzyniec S.	14	6	16	7	w.	„	2—0,0 102	2—0,0 101
75504	Szczepan W.	14	4	16	2	w.	kołodziej	—	1—15,25 97
76522	Piotr G.	16	0	17	8	w.	rolnik	—	—
77464	Władysław M.	15	11	18	0	m.	ogrodnik	2—2,0 108	2—2,50 112
78471	Michał S.	15	5	17	6	w.	kowal	2—0,0 104	2—0,0 109

i rezultaty wymiaru i wagi wychowawców									
1888			Rok 1889						
m. Czerwiec	m. Sierpień	m. Październik	m. Styczeń	m. Marzec	m. Maj	m. Lipiec	m. Wrzesień	m. Listopad	
szynny,			werszki i setne części werszka						
2.			F u n t y						
—	—	—	—	—	2—3,62 112	2—3,62 116	2—3,87 120	2—4,0 123	
1—14,50 89	1—14,62 87	1—15,12 90	1—15,75 92	1—15,75 95	1—15,75 98	1—15,87 96	2—0,0 98	2—0,50 102	
—	—	1—15,62 100	1—15,75 104	1—15,75 110	2—0,0 113	2—0,37 106	2—0,37 110	2—0,87 115	
1—15,12 89	1—15,25 89	1—15,50 92	2—0,0 94	2—0,0 100	2—0,37 98	2—0,75 98	2—1,0 103	2—1,25 107	
2—0,25 107	2—0,50 107	2—0,50 110	2—1,0 115	2—1,0 115	2—1,0 113	1—1,37 111	2—1,50 115	2—2,0 119	
1—14,50 88	1—14,75 86	1—14,75 88	1—14,75 91	1—15,0 91	1—15,0 91	1—15,12 88	1—15,37 91	1—15,37 96	
2—0,50 106	2—0,50 104	2—0,75 110	2—0,75 106	2—0,87 105	2—1,0 100	2—1,0 107	2—1,12 110	2—1,25 114	
1—14,0 91	1—14,25 85	1—14,25 92	1—14,37 90	1—14,50 94	2—14,50 90	1—14,62 90	1—14,62 90	1—14,62 99	
2—0,0 103	2—0,25 100	2—0,62 115	2—0,87 110	2—0,75 110	2—0,75 112	2—0,87 111	2—0,87 116	2—1,0 116	
1—15,25 97	1—15,50 96	1—15,50 100	1—15,75 101	1—15,75 105	2—0,12 105	2—0,37 109	2—0,75 115	2—1,0 119	
2—0,25 102	2—0,37 102	2—0,62 107	2—0,87 111	2—0,12 112	2—1,62 114	2—2,0 114	2—2,37 120	2—2,62 127	
2—2,50 110	2—3,0 117	2—3,25 130	2—3,50 127	2—3,75 130	2—4,0 130	2—4,12 133	2—4,25 137	2—4,62 142	
2—0,25 109	2—0,50 108	2—0,62 111	2—0,87 110	2—0,87 115	2—1,25 115	2—1,62 117	2—2,0 122	2—2,25 129	

Nr. kolejny Nr. księgi rodowodowej	Imię i nazwisko wychowanka	Wiek				Pochodzenie	Rodzaj zajęcia	Termina	
		Przy pierwszym wymiarze i wadze	Przy ostatnim wymiarze i wadze	Rok					
				m. Luty	m. Kwiecień				
		Lata i miesiące						1. Ar	
79 488	Józef G. . . . .	14	11	17	0	w.	rolnik	2—3,0 124	2—3,12 124
80 519	Stanisław J. . . . .	14	8	16	4	w.	„	—	—
81 523	Józef K. . . . .	15	4	16	10	w.	kowal	—	—
82 511	Jan L. . . . .	13	1	14	11	w.	krawiec	—	1—15,25 90
83 528	Stanisław W. . . . .	10	11	12	1	w.	ogrodnik	—	—
84 554	Julian P. . . . .	11	10	13	0	m.	krawiec	—	—
85 495	Franciszek M. . . . .	14	0	16	1	m.	kołodziej	1—15,37 102	1—15,62 103

i rezultaty wymiaru i wagi wychowanców									
1888			Rok 1889						
m. Czerwiec	m. Sierpień	m. Paź- dziernik	m. Styczeń	m. Marzec	m. Maj	m. Lipiec	m. Wrzesień	m. Listopad	
szyny,			werszki,		i setne części werszka				
2.			F u n t y						
2—3,37 125	2—3,37 118	2—3,62 123	2—3,75 119	2—3,75 132	2—3,75 133	2—4,0 128	2—4,25 132	2—4,50 134	
2—0,37 101	2—0,50 104	2—0,50 107	2—0,75 107	2—0,75 109	2—1,0 112	2—1,25 110	2—1,50 109	2—1,50 110	
—	2—2,50 117	2—2,62 123	2—2,62 120	2—2,62 130	2—2,62 128	2—2,75 124	2—3,0 126	2—3,25 135	
1—15,50 89	1—15,50 89	1—15,50 93	1—15,50 91	1—15,50 97	1—15,75 97	1—15,75 96	2—0,25 96	2—0,37 99	
—	—	—	1—11,75 71	1—11,75 72	1—11,87 70	1—12,12 68	1—12,12 66	1—12,25 72	
—	—	—	1—10,50 61	1—10,75 65	1—10,87 62	1—11,12 61	1—11,37 62	1—11,50 67	
2—0,0 105	2—0,12 107	2—0,12 104	2—0,25 100	2—0,37 110	2—0,37 105	był chory	2—0,50 99	2—0,87 117	

### III.

## Prelegenci, którzy w roku 1889 mieli w Warszawie odczyty publiczne na dochód Towarzystwa Osad Rolnych.

*Dr. pr. Antoni Donimirski*, literat „O Kaszubach.“

*Dr. med. Józef Drzewiecki* „O homeopatyi.“

*Mag. pr. Aleksander Jawornicki*, adwok. przys. „O kulturze plemion przyrównikowych w Afryce.“

*Dr. prof. Władysław Baron Lesser* „O wpływie nowoczesnej chirurgii na zdrowotność społeczeństwa.“

*Dr. fil. Julian Ochrowicz* „O różnych stanach hypnotycznych z uwzględnieniem zastosowań leczniczych.“

*Kand. pr. Edmund Flebiński*, adwok. przys. „O instytucjach fabrycznych.“

*Kand. pr. Adolf Suligowski*, adwok. przys. „Jak my mieszkamy i o mieszkaniach ze stanowiska społecznego.“

*Dr. prof. Szajnocha* „O Stanisławie Staszycu jako geologu.“

### IV.

## Wykaz ofiar jednorazowych, złożonych w roku 1889 dla Towarzystwa Osad Rolnych.

Zarząd Towarzystwa Osad Rolnych i Przytułków Rzemieślniczych podaje do wiadomości, że w ciągu 1889 roku wpłynęły ofiary na korzyść tegoż Towarzystwa od następujących osób.

a) *W gotowiznie.*

IMIE I NAZWISKO	Rs.	Kop.
Dr. Miklaszewski Walenty na domek miasta Warszawy . . . . .	4	—
Russocki Maksymilian Czł. Kor. z powiatu Sandomierskiego od myśliwych za chybione strzały . . . . .	6	65
Bąkowski Antoni Człon. Kor. z powiatu Końskiego ze skarb. nr. 139, 140 . . . . .	1	50
Chyliczkowski Tytus Człon. Kores. na m. Piotrków ze skarbonek . . . . .	28	—
Starynkiewicz Sokrates generał . . . . .	10	—
Kozłowski Stefan Człon. Kor. z powiatu Jędrzejowskiego . . . . .	18	—
Zawadzki Maksymiljan Czł. Kor. z powiatu Nowomińskiego od różnych osób . . . . .	4	76
Garbolewski Sędz. Gmin. 3-go okr. p-tu Sochaczewskiego ze skarbonki nr. 82. . . . .	2	40
Hr. Broel-Plater Ludwik, składki jednorazowej jako Członek stały . . . . .	100	—

IMIE I NAZWISKO	Rs.	kop.
Godlewski Gabryjel Człon. Kor. z powiatu Miechowskiego	6	50
Miklaszewski Walenty	—	8 <sup>1</sup> / <sub>2</sub>
Przanowski Adam składki jednorazowej jako Członek stały	100	—
Wasowicz Jan Czł. Kor. z m. Warszawy ofiary per-ryodycznej za kwartał I-szy r. b. od urzędników i oficjalistów dróg żel. warszawsko-wiedeńskiej i bydgoskiej	81	06
Tenże od Adama Brauna na przytułek dla dziewcząt	6	—
Suligowski Adolf	1	—
Książd Fudalewski Władysław Człon. Kor. z powiatu Opatowskiego ze skarbonki od wójta gminy Wojciechowice	2	—
Nencki Adam Czł. Kor. z pow. Sieradzkiego od: Marzantowicza adwokata	—	30
Leszczyńskiego	10	—
Kolmana	20	—
Nowca Julian	2	—
Redakcja Kuryera Warszawskiego od różnych osób	63	50
Redakcja Kuryera Codziennego od różnych osób	38	—
Jaworowski Artur Człon. Kor. z pow. Płockiego ze skarbonki nr. 91	3	19
Lipski Gabryel Sędzia Gminny w Piaskach ze skarbonki nr. 141	—	96
Zbijewski Michał składki jednorazowej jako Członek stały Towarzystwa	100	—
Trautsołt Ludwik Człon. Kor. z powiatu Maryjampolskiego.	3	—
Książę Ogiński Michał, składki jednorazowej jako członek stały Towarzystwa	100	—
Miączyńska Aniela składki jednorazowej jako Członek stały Towarzystwa	100	—
Maternicki Franciszek Człon. Kor. z miasta Warszawy.	1	—
Urzednicy drogi żel. Nadwiślańskiej	24	90
Hoffman Wilhelmina senatorowa	3	—
Bąkowski Antoni Czł. Kor. z pow. Koneckiego od hr. Grabowskiego	6	—
Tenże ze skarbonki nr. 139	30	15
Świeżawski Eustachy składki jednorazowej jako Członek stały Towarzystwa	100	—

IMIE I NAZWISKO	Rs.	kop.
Naczelnik czasowego oddziału więzienia głównego w Warszawie skonfiskowane więźniom	17	26 <sup>1</sup> / <sub>2</sub>
Hr. Tyszkiewicz Helena składki jednorazowej jako Członek stały Towarzystwa	100	—
Sokołowski Ignacy Czł. Kor. z pow. Lipnowskiego od: Stanisława Dobrowolskiego	6	—
Emilii Romockiej	7	—
Wojciechowski Konstanty majster kowalski z drogi Górczewskiej z interesu polubownie załatwionego	15	—
Wizbek Władysław Czł. Kor. z pow. Łódzkiego od Kunitzera Juljusza Człon. Honor. stałego Towarzystwa	100	—
Właściciela firmy Louis Geyer w Łodzi Czł. Honor. Towarzystwa	100	—
Reinhard Gustaw	2	50
Tryczel Henryk Czł. Hor. stały Tow.	100	—
Gleunich	1	—
Deike Karol na przytułek poprawczy dla dziewcząt	5	—
Bąkowski Ludwik	6	—
Staniszewski Waleryan Czł. Korr. Tow. z m. Suwałk ze Skarbonki Tow. nr. 74	7	09
Naczelnik więzienia śledczego w Warszawie	3	70
Żarska sędzina	3	—
Hr. Skarbek Józef Czł. Kor. Towarzystwa z powiatów Nieszawskiego i Włocławskiego od Gostomskiego Karola Sędz. Gm. 2-go okręgu pow. Nieszawskiego ze skarbonki Tow. nr. 104.	10	—
Ze sprzedaży 58 paczek tytoniu machorki, ofiarowanych przez zarządzającego czasowym oddziałem więzienia głównego w Warszawie	1	55
Saniewski Konstanty Człon. Honor. stały Towarzystwa	100	—
Garczyński Walenty ze skarbonki Towarzystwa nr. 136.	13	59
Tenże ze skarbonki Tow. nr. 43	1	67
Lubosiewicz Sędz. Gmin. z Mszczonowa ze skarbonki nr. 6	3	69
Rossmann Ludwik Sędz. Gm. ze skarbonki nr. 1	3	15
Tenże ze skarbonki nr. 9	4	—
Książd Gintowtt Aleksander, Arcybiskup-Metropolita Czł. Honor. stały Towarzystwa	100	—





IMIĘ I NAZWISKO	Rs.	kop.
Jana Przyłęskiego . . . . .	4	—
Edwarda Oelsnera . . . . .	6	—
Ferdynanda Sulimierskiego . . . . .	3	—
Feliksa Chelińskiego . . . . .	6	—
Berka i Zajwła Bronerów	1	20
Halpert Feliks skadki jednorazowej jako Członek stały . . . . .	100	—
Sajkiewicz Ludwik Czł. Kor. z powiatu Zamoyskiego od Zborowskiego . . . . .	1	—
Sierkowski Stanisław . . . . .	1	—
Bem Julusz ze skarbonki własnej . . . . .	7	—
Trautsołt Ludwik Cz. Kor. z pow. Maryampolskiego od: Beno vel Lossowa . . . . .	6	—
Erazma Tyszki . . . . .	2	—
Ks. Niewiadomskiego . . . . .	2	—
Petrych Józef . . . . .	10	—
Russocki Maksymilian Czł. Kor. z powiatu Sandomierskiego od Ferdynanda Rudnickiego . . . . .	3	—
Hr. Skarbek Józef Czł. Kor. z powiatów Nieszawskiego i Włocławskiego od: Sądu Gminnego I okr. pow. Włocławskiego ze skarbonki nr. 146 . . . . .	—	65
Od Sądu Gminnego II-go okręgu pow. Włocławskiego ze skarbonki nr. 147 . . . . .	9	35
Od Wójta Gminy Osiecinny ze skarbonki nr. 88 . . . . .	18	18
Od Sądu Gminnego II-go okr. pow. Nieszawskiego ze skarbonki nr. 104 . . . . .	13	80
Od Sądu Gminnego III okr. w Radziejowie ze skarbonki nr. 105 . . . . .	1	3 <sup>1</sup> / <sub>2</sub>
Od Sądu Gminnego 1-go okr. pow. Nieszawskiego ze skarbonki nr. 119 . . . . .	12	14
Od Sądu Gminnego 1V okr. pow. Nieszawskiego ze skarbonki nr. 120 . . . . .	3	85 <sup>1</sup> / <sub>2</sub>
Od Sądu Gminnego 1V okr. pow. Włocławskiego ze skarbonki nr. 148 . . . . .	5	—
Od Administracji dóbr Osiecinny ze skarbonki własnej. Kozłowski Stefan Czł. Kor. z pow. Jędrzejowskiego ze skar: bonki własnej . . . . .	5	99
Miklaszewski Ildetons ze skarbonki własnej . . . . .	10	68
Badowski Ignacy . . . . .	—	22
Dr. Miklaszewski Walenty dla wychowauców Osady Studzieniec . . . . .	—	18
	18	60
Razem . . . . .	3807	73 <sup>1</sup> / <sub>2</sub>

b) *W naturze.*

Maternicki Franciszek 6 hebli różnych stolarskich.  
 Administracya fabryki cerazyny w Strzemieszycach 100 funtów świec parafinowych.  
 Ks. Brykczyński Antoni 60 sztuk własnego dziełka p. t. „Gawędy ogrodnicze“.  
 Bednawski Władysław 6 kalendarzy ściennych i do zdzierania, dwa pudełka piór stalowych, 3 butelki atramentu czarnego, 3 flakoniki atramentu czerwonego, dwa flakoniki atramentu do hektografu, dwie ryzy papieru słomkowego, jedną ryzę papieru białego, pół ryzy papieru welinowego, pół ryzy papieru linijowanego, dwie paczki papieru listowego in 8-o, jedną paczkę papieru listowego in 4-to, 300 kopert kancelaryjnych, 300 kopert listowych, tuzin ołówków czarnych, pół tuzina ołówków kolorowych i pół tuzina gummy w laskach.  
 Zarząd Warszawskiego oddziału Towarzystwa rosyjskiego opieki nad zwierzętami 65 sztuk dziennika p. t. „Przyjaciel Zwierząt“ z lat 1885, 1886 i 1887.  
 Redakcyja „Encyklopedyi Wychowawczej“ zeszyt 6 i 7 tomu 3-go i 2, 3, 4 i 5 zeszyt tomu 4-go swego dzieła.  
 Ksiądz Gizaczyński proboszcz ze Mszezonowa, dwie ampułki najzylbrowe wyłacane dla kościołka w Studzieniu.  
 Górski Jan 12 centnarów słomy.  
 Kanigowski właściciel kopalni w Rudnikach, wagon wapna.  
 Rauer A. wzory rysunkowe dla krawców.  
 Bąkowski Alfred kubel blaszany nocny z wentylacją.  
 Redakcyje pism codziennych: „Kuryer Warszawski“, „Kuryer Poranny“, „Dziennik dla wszystkich“, „Gazeta Polska“, „Słowo“, „Ziarno“ po jednym egzemplarzu swych pism.  
 Redakcyja „Ateneum“, „Kronika Rodzinna“, „Gazeta Rzemieślnicza“, „Przyjaciel Dzieci“ (2 egzemplarze), „Rola“, „Wędrowiec“, „Wieczory Rodzinne“ (2 egzempl.), „Wszech Świat“, „Zorza“ swe pisma.  
 Przewodniczący, Dr. W. Miklaszewski.  
 Sekretarz, J. Gruszczyński.

## VI. Skład Towarzystwa w 1889 r.

### ~~~~~ Nr 1.

#### WŁADZE TOWARZYSTWA.

##### a) KOMITET.

*Prezes:* Górski Ludwik (Członek Założyciel).  
*Vice-prezes:* Stummer Edward.

##### Członkowie Założyciele:

Dernałowicz Seweryn. Garczyński Walenty. Grzybowski Eugeniusz. Hantke Bernard. Janasz Jakób. Karski Stanisław	Książę Lubomirski Tadeusz. Popiel Wacław. Sobański Feliks. Wertheim Juliusz. Hr. Ord. Tomasz Zamoyski.
--	--

##### Członkowie Zaproszeni do Komitetu:

Białecki Antoni. Górski Jan Holewiński Władysław. Hr. Jeziński Karol. Kowalski Tadeusz. Hr. Łubieński Stanisław. Machczyński Konrad. Maternicki Franciszek. Miklaszewski Walenty.	Moldenhawer Aleksander. Nowakowski Władysław. Okęcki Stanisław. Plebański Józef. Hr. Przeździecki Konstanty. Rogoziński Michał. Sobański Kazimierz. Hr. Walewski Colonna Wincenty.
---	---

##### b) ZARZĄD TOWARZYSTWA.

*Przewodniczący w Zarządzie:* Dr. Miklaszewski Walenty.  
*Członek Stały:* Białecki Antoni.

*Członkowie:* Anc Dominik, Badowski Ignacy, Bąkowski Henryk, Gumowski Józef, Matłaszyński Julian, Nowosielski Julian, Rutkowski Kazimierz, Rzeszotarski Antoni.

##### KANCELŁARYA KOMITETU I ZARZĄDU.

*Sekretarz:* Gruszczyński Józef.  
*Pomoc. Sekretarza:* Ronthal Aleksander.  
*Kancellista:* Kozłowski Edward.

##### c) OSADA STUDZIENIEC.

*Kurator Honorowy Osady:* Górski Jan.  
*Dyrektor Osady:* Skłodowski Władysław.  
*Pomoc. Dyrektora:* Ostrowski Ludwik.  
*Kapelan i nauczyciel religii:* Ks. Ciemniowski Marcelli.  
*Lekarz (przyjezdny):* Dr. Jawurek Aleksander.  
*Sekretarz-Buchhalter:* Sękowski Zygmunt.  
*Przełożeni Oddziałów z kwalifikacjami nauczycieli elementar-*

*nych:* Kołodziejski Andrzej, (starszy), Borysławski Felicyan, (starszy), Głowacki Wincenty (do 1 Marca), Żołądkowski Tadeusz, Miecznikowski Stanisław (od 1 Marca).

*Nadzorcy Oddziałów z prawem nauczania:* Miecznikowski Stanisław (do 1 Marca), Młynarski Aleksander (od 1 Kwietnia), Rostkowski Aleksander (od 1 Września), Plewicki Józef (od 1 Października).

*Nadzorcy oddziałów bez prawa nauczania:* Jastrzębski Antoni, Łuba Apolinary, Makowski Seweryn, Słomiński Wacław.

*Nadzorca-Nauczyciel muzyki i śpiewu:* Pokietur Jan (do 1 Listopada).

*Magazynier:* Szczepkowski Bronisław (do 1 Sierpnia) Łyszkievicz Leon (od 1 Września).

*Ogrodnik:* Pasiński Ludwik.

*Gospodarz-ekonom:* Słupski Jan.

*Felczer:* Wittych Franciszek.

*Majster stolarski i nauczyciel tego rzemiosła:* Wojciechowski Stanisław.

*Majster kołodziejski i nauczyciel tego rzemiosła:* Naporowski Wiktor (do 1 Lipca), Dąbrowski Bronisław (od 1 Września).

*Majster kowalski i nauczyciel tego rzemiosła:* Wójcicki Michał (od 1 Marca).

*Majster krawiecki i nauczyciel tego rzemiosła:* Siekierski Józ.

*Majster szewski i nauczyciel tego rzemiosła:* Sowiński Antoni.

*Włódark:* Woźniacki Józef (od 1 Kwietnia).

Oprócz powyższych osób, było w Osadzie w ciągu roku 1889 ześciú stróżów, odzwierny, pastuch, kominiarz (przychodni), kucharka i praczka.

##### d) ADMINISTRACJA ZAPISU HR. KICKIEGO.

*Rada zawiadująca zapisem.*

*Prezydujący:* Rogoziński Michał. *Członkowie:* Garczyński Wal., hr. Jeziński Karol, Kowalski Tad., Okęcki Stanisław.

*Opiekun-Administrator zapisu:* Białecki Antoni.

*Sekretarz kancelaryi administracji:* Pniewski Józef.

### Nr 2.

#### CZŁONKOWIE HONOROWI KORESPONDENCI.

Nr.	Miejscowość	Nazwisko i Imię	Zamieszkanie	Stacya pocztowa
1	Gub. Warszawska. Miasto Warszawa	Olszewski Franc.	Redakcyja Kurj. Warszawskiego Kr. Przed. 54.	—
2	—	Römer Izidor	—	—
3	—	Mayzel Bronisław	—	—
4	—	Maternicki Franciszek	Jeruzolimska 78	—
5	—	Miklaszewski Walenty	Grzybowska 29	—
6	—	Leszczyński Stanisł.	Bielajska Nr. 9	—

Nr.	Miejscowość	Nazwisko i Imię	Zamieszkanie	Stacya pocztowa
7	Miasto Warszawa	Moldenhawer Aleks.	Włodzimie. 14	—
8	—	Wolff Józef	Trembacka Nr 4	—
9	—	vacat	—	—
10	—	Nowosielski Juljan	Erywańska N. 1	—
11	—	Suligowski Adolf	Królewska N.17	—
12	Pow. Warszawski	Rossmann Ludwik	Bielawa	Warszawa
13	— Grójecki	Vacat	—	—
14	— Błoński	Wentzl Adolf	Kraśnicza Wola	Grodzisk
15	— Sochaczewski	Zieliński Bronisław	Trojanów	Sochaczew
16	— Skierniewicki	Arczyński Kazimierz	Skierniewice	Skierniewice
17	— Gostyński	Vacat	—	—
18	— Nowo-Miński	Zawadzki Maksymilian	Sobiekursk	Otwock
19	— Radzyński	J.Ks. Kozłowski Teofil	Radzymin	Radzymin
20	— Włocławski	Skarbek Józef Hr.	Osięciny	Osięciny
21	— Kutnowski	Czarnowski Aleksander	Łęki	Pniewo
22	— Łowicki	Myszczyński Józef	Wola Szydłowa	Łowicz
<i>Gub. Kaliska.</i>				
23	Miasto Kalisz	Radwan Józef	Kalisz	Kalisz
24	Pow. Kaliski	Wyganowski Wojciech	Pietrzyków	Kalisz
25	— Kolski	Kozuchowski Józef	Brudzyn	Koło
26	— Łęczycki	Czarnowski Eustachy	Gaj	Kutno
27	— Wieluński	Lubiński Józef	Starzenie	Wieluń
28	— Sieradzki	Nencki Adam	Boczki	Szadek
29	— Koniński	Milewski Bolesław	Mikorzyn	Konin
30	— Słupski	Vacat	—	—
31	— Turecki	Pstrokoński Ignacy	Ustków	Warta
<i>Gub. Kielecka.</i>				
32	Miasto Kielce	Różycki Erazm	Kielce	Kielce
33	Pow. Kielecki	Vacat	—	—
34	— Jędrzejowski	Kozłowski Stefan	Rembieszce	Małogoszcz
35	— Miechowski	vacat	—	—
36	— Olkusi	Gaszyński Karol	Krzykawka	Sławków
37	— Stopnicki	Walchnowski Andrzej	Zborów	Stopnica
38	— Pińczowski	Deskur Andrzej	Sancyniów	Działoszyce
39	— Włoszczowski	Schütz Adolf	Biała Wielka	Koniecpol
<i>Gub. Lubelska.</i>				
40	Miasto Lublin	Galecki Józef	Lublin	Lublin
41	Pow. Lubelski	Rojewski Tadeusz	Bystrzyca	Lublin
42	— Lubartowski	Vacat	—	—
43	— Nowo-Aleks.	Wiercieński Henryk	Polanówka	Kazimierz
44	— Chełmski	ks. Woroniecki Miecz.	Kanie	Rejowiec
45	— Hrubieszowski	Rulikowski Zdzisław	Honiatycze	Tyszowce
46	— Krasnostawski	Vacat	—	—
47	— Tomaszowski	Rulikowski Zdzisław	Honiatycze	Tyszowce
48	— Janowski	Przanowski Adam	Potoczek	Janów Zamojski
49	— Zamojski	Sajkiewicz Ludwik	Hyża	Zamość
50	— Biłgorajski	Vacat	—	—

Nr.	Miejscowość	Nazwisko i Imię	Zamieszkanie	Stacya Pocztowa
<i>Gub. Łomżyńska.</i>				
51	Miasto Łomża	Szumański Wiktor	Łomża	Łomża
52	Pow. Łomżyński	vacat	—	—
53	— Mazowiecki	Dziekoński Onufry	Dobki	Tykocin
54	— Ostrowski	Awejde Edward	Ostrów	Ostrów
55	— Ostrołęcki	Plewiński Hieronim	Ostrołęka	Ostrołęka
56	— Pułtusk	Modzelewski Wiktor	Gładczyń	Pułtusk
57	— Makowski	Gniazdowski Karol	Czarnostów	Pułtusk
58	— Kolneński	Lasocki Stanisław	Dzierżbie	Stawiski
59	— Szczuczynski	Sokołowski Ignacy	Grabowo - Sulim	Stawiski
<i>Gub. Piotrkowska.</i>				
60	Miasto Piotrków	Chyliczkowski Tytus	Piotrków	Piotrków
61	Pow. Piotrkowski	Jaszowski Stanisław	Łęki	Gorzkowice
62	— Częstochowski	Piętkowski Władysław	Częstochowa	Częstochowa
63	— Brzeziński	Lemański Ludwik	Bratoszewice	Głowno
64	— Nowo-Radom.	Ostrowski August	Radoszewice	Koniecpol
65	— Łaski	vacat	—	—
66	— Łódzki	Wizbek Władysław	Łódź	Łódź
67	— Rawski	Suffczyński Stefan	Ossa	Rawa
68	— Będziński	vacat	—	—
<i>Gub. Płocka.</i>				
69	Miasto Płock	Gurbski Jan	Płock	Płock
70	Pow. Płocki	vacat	—	—
71	— Ciechanowski	Milewski Józef	Kotermań	Ciechanów
72	— Przasnyski	vacat	—	Przasnysz
73	— Płoński	Jaworowski Artur	Radzymin	Płońsk
74	— Lipnowski	vacat	—	—
75	— Mławski	vacat	—	—
76	— Rypiński	Rościszewski Józef	Sadłów	Rypin
77	— Sierpecki	J.Ks. Rzewuski Gracyan	Raciąż	Sierpce
<i>Gub. Radomska.</i>				
78	Miasto Radom	Gutman Józef	Radom	Radom
79	Pow. Radomski	Wodziński Tadeusz	Sucha	Białobrzegi
80	— Koziński	Lipski Ludwik	Piskorów	Nowo-Aleksan
81	— Koński	Bąkowski Antoni	Kościeliska	Końskie
82	— Iłżecki	Dobiecki Józef	Krzyżanowice	Iłża
83	— Sandomierski	Russocki Maksymilian	Suliszew	Klimontów
84	— Opatowski	Ks. Fudalewski Wład.	Wojciechowice	Ożarów
85	— Opoczyński	Siedlewski Karszo Ale.	Popławy.	Paradyż
<i>Gub. Siedlecka.</i>				
86	Miasto Siedlce	Toczyński Julian	Siedlce	Siedlce
87	Pow. Siedlecki	vacat	—	—
88	— Radzyński	vacat	—	—
89	— Konstantynów.	Mielżyński Wład hr.	Roskosz	Biała
90	— Bialski	Wroczyński Czesław	Biała	Biała
91	— Włodawski	vacat	—	—
92	— Garwoliński	Kiwerski Henryk	Ustronie	Sobolew

Nr.	Miejscowość	Nazwisko i Imię	Zamieszkanie	Stacya pocztwa
93	— Łukowski	vacat		
94	— Sokołowski	Popiel Ignacy	Turno	Łochów
95	— Węgrowski			
	Gub. Suwalska.			
96	Miasto Suwałki	Staniszewski Walery	Suwałki	Suwałki
97	Pow. Suwalski			
98	Augustowski	vacat		
99	Sejnański	Kupczyński Antoni	Sereje	Sereje
100	Wilkowyjski	vacat		
101	Maryampolski	Trautsołt Ludwik	Boczkiemikiele	Preny
102	Władysławow.	Vacat		
103	Kalwaryjski	Vacat		

### Nr 3.

#### CZŁONKOWIE HONOROWI STALI, \*)

którzy zamiast rocznych składek, złożyli jednorazowo na kapitał wieczysty Towarzystwa po rubli 100 lub więcej.

- |  |  |
|--|--|
| 1. Abramowicz Lucyan z Wołodarki. Guber. Kijowska. | 13. Chodorowicz Michał z Krakowa. †                          |
| 2. Anc Dominik z Warszawy.                         | 14. Chrzanowski Bronisław z Tuczap powiat Hrubieszowski.     |
| 3. Bagieński Józef z Warszawy                      | 15. Cichowski Mieczysław z pow. Opatowskiego.                |
| 4. Bednawski Władysław z Warszawy.                 | 16. Cissowski Tomasz z Tomkowa pow. Rypiński.                |
| 5. Birnbaum J. et comp. z m. Łodzi.                | 17. Deskur Andrzej z Sancygniowa pow. Pińczowski.            |
| 6. Boduszyński Stanisław z Warszawy.               | 18. Galera Henryk z Rutkiszek p. Wilkowyjski.                |
| 7. Branicka Pelagia hr. z Warszawy.                | 19. Gintowt Kazimierz Arcybiskup Mohylewski w Petersburgu. † |
| 8. Buczewicz Nestor Dr z Warszawy.                 | 20. Głębocki Józef z Warszawy.                               |
| 9. Budny Teofil z Rembisz pow. Ostrołęcki.         | 21. Grzybowski Eugeniusz z p. Gostyńskiego. (Człon. Kom.)    |
| 10. Bürger Edmund z Warszawy †                     | 22. Halpert Feliks z Petersburga.                            |
| 11. Bystry Badeni Paweł z Małoszyc pow. Olkusi.    |  |
| 12. Chełmiński Adolf z Okalewa pow. Rypiński.      |  |

\*) Członkowie tej kategorii zamieszczają się raz na zawsze we wszystkich Rocznikach Towarzystwa (nawet po zgonie), wolni są od opłaty składek rocznych, otrzymują bezpłatnie: dyplomy na tę godność, Roczniki i wydawnictwa Towarzystwa, a ich nazwiska są umieszczone na tablicy w sali posiedzeń Zarządu Towarzystwa i w Kancelaryi osady w Studzieniu.

- |   |  |
|---|--|
| 23. Halpert Henryk z Warszawy.                                  | 77. Międzyńska Aniela z Krojczyna pow. Lipnowskiego.           |
| 24. Hordliczka Kazimierz z Warszawy.                            | 78. Ogiński Michał Książę z Piungian gub. Kowieńskiej.         |
| 25. Jarociński Zygmunt z m. Zgierz pow. Łódzki.                 | 79. Papioński Jan. †   |
| 26. Józefowicz Marya z Warszawy.                                | 80. Piotrowski Michał z pow. Opatowskiego.                     |
| 27. Kamocka Eugenia. †  | 81. Piotrowski Michał z Warszawy. †                            |
| 28. Kamiński Antoni JX. z Niemojek p. Konstantynowskiego        | 82. Piwnicki Antoni, z Rusinowa. pow. Rypiński.                |
| 29. Kamocki Aleksander z Warszawy.                              | 83. Plater Broel Ludwik Hrabia z Nieklania pow. Końskiego.     |
| 30. Kindler Rudolf z Pabianic pow. Łaski.                       | 84. Plater Broel Władysław hrabia z gub. Kowieńskiej.          |
| 31. Kiślański Władysław z Warszawy.                             | 85. Poklewska Anna Kozieł z gubernii Permskiej.                |
| 32. Kleniewski Jan z Dąbinia pow. Nowo-Aleksandryjski.          | 86. Przanowski Adam z Potoczka pow. Janowski.                  |
| 33. Kolnarski Ludwik. †   | 87. Pusłowski Zygmunt Hrabia z p. Pińczowskiego.               |
| 34. Konstadt Herman z m. Łodzi.                                 | 88. Radoszewski Józef z Byszewa p. Łeczycki.                   |
| 35. Kończka Paweł z Kiszkiliszek, gub. Kowieńska.               | 89. Rautenstrauch Łucya z p. Nowo-Aleks. †                     |
| 36. Kotkowski Bolesław z Bodzechowa p. Opatowski.               | 90. Rotwand Stanisław, z Warszawy.                             |
| 37. Kostrowicki Stanisław z Petersburga.                        | 91. Rościszewski Józef, z Sądowa. w pow. Rypińskim.            |
| 38. Kozarska Kazimiera z Warszawy.                              | 92. Rudomin Wincenty, z Gromadzic, w pow. Opatowskim.          |
| 39. Krętkowski Emilian, z Boruchowa pow. Włocławski.            | 93. Saniowski Konstanty z Warszawy.                            |
| 40. Krysiński Leon z Warszawy.                                  | 94. Schürr Aleksander ze Stylągi pow. Ostrołęcki.              |
| 41. Krzysztofowicz Mikołaj z Leśnictwa, pow. Władysławowski.    | 95. Schürr Władysław z p. Makowskiego.                         |
| 42. Kunitzer Juljus z m. Łodzi.                                 | 96. Sikorski Józef z Warszawy.                                 |
| 43. Kwilecka Honoryna Hrabina z Małeńca pow. Konińskiego.       | 97. Sikorska Jadwiga z Warszawy.                               |
| 44. Ledóchowska hr. Karolina, z Klimontowa w pow. Opatowskim. † | 98. Skarzyński Ludwik ze Strzyżowa p. Hrubieszowski.           |
| 45. Lemański Ludwik z pow. Brzezińskiego.                       | 99. Sobański Marceli z Pieńkówki gub. Wołyńska.                |
| 46. Leśniewska Bronisława z Warszawy.                           | 100. Skrzyński Jan Zygmunt z Warszawy.                         |
| 47. Lewy Markus z Warszawy.                                     | 101. Sokołowska Marya z Sewerynowki gub. Podolska.             |
| 48. Ładuz Jan JKs. z Worniów gub. Kowieńska.                    | 102. Sotkiewicz Antoni X. Biskup Sandomierski.                 |
| 49. Łubieńska Marya hr. z Warszawy.                             | 103. Spółka fabryki cukrowej w Opolu pow. Nowo-Aleksandryjski. |
| 50. Łubieński Stanisław hr. z Warszawy. (Człon. Komit.)         | 104. Starynkiewicz Sokrates z Warszawy.                        |
| 51. Malinowski Stanisław z Krasnegostawu.                       | 105. Stempkowski Edmund z pow. Błoskiego.                      |
| 52. Małkowski Konstanty Senator z Petersburga.                  | 106. Surzycki Edmund z Warszawy.                               |
| 53. Małkowska Aleksandra z Petersburga.                         | 107. Świeżawski Eustachy z Łykoszyna pow. Tomaszewski.         |
| 54. Małuja Adela z Werbek gub. Podolskiej.                      | 108. Tarnowski Stan. hr. z Krakowa                             |
| 55. Mokiejewski Adam z Warszawy.                                | 109. Towarzystwo Akcyjne Szejble-<br>ra z Łodzi.               |
| 56. Montwiłł Józef z Mitianiszek gub. Kowieńska.                |  |

- |   |   |
|---|---|
| 90. Tryczel Henryk ze Smiły gub. Kijowska.                  | 97. Wulsohn Hugo z m. Łodzi.                            |
| 91. Tyszkiewicz Helena Hrabina z Andruszówki gub. Kijowska. | 98. Zachert Józefina Baronowa z m. Zgierza pow. Łódzki. |
| 92. J.Ks. Ulanowski Franciszek z pow. Łęczyckiego.          | 99. Zakrewskij Ignacy z Charkowa.                       |
| 93. Wieczorkowski Józef †                                   | 100. Zamoyski Ksawery hrabia z Mołoczek gub. Wołyńska.  |
| 94. Wizbek Władysław z m. Łodzi.                            | 101. Zbijewski Michał z Siedlisk p. Włoszczowski.       |
| 95. Właściciele firmy „Louis Geyer“ z m. Łodzi.             | 102. Zembrzuski Jan z Mordów pow. Siedlecki.            |
| 96. Wodziński Tadeusz z Suchy p. Radomski.                  |   |

#### Nr. 4.

### CZŁONKOWIE HONOROWI ZAPROSZENI.

(honoris causa)

- |  |   |
|--|---|
| 1. Carpentner Marya w Anglii.                        | 6. Rostański Józef w Krakowie.                          |
| 2. Blanchard Józef we Francji.                       | 7. Randall (w Ameryce).                                 |
| 3. Bobrzyński Michał w Krakowie.                     | 8. Spasowicz Włodzimierz w Petersburgu.                 |
| 4. Dzieduszycki Wojciech hr. w Jezupolu w Galicyi.   | 9. Tarnowski Stanisław hr. w Krakowie.                  |
| 5. Frycz Wojciech Jx. w Ogródzieńcu w pow. Olkuskim. | 10. Lallemant Leon, Adwokat Sądu Apellacyjnego w Paryżu |

#### Nr. 5.

### CZŁONKOWIE HONOROWI ZWYCZAJNI

(Opłacający po 6 rs. rocznie).

#### I. GUBERNIA WARSZAWSKA.

##### MIASTO WARSZAWA.

- |   |                                 |
|---|---------------------------------|
| 1. Abramowicz Ksawera.                              | 30. Bielicka Klementyna.        |
| 2. Abramowicz Stanisław.                            | 31. Blok Gustaw.                |
| 3. Abramowicz Wiktor.                               | 32. Bniński Roman, hr.          |
| 4. Ankiewicz Julian.                                | 33. Bobakowski Edmund.          |
| 5. Alberti Otton.                                   | 34. Bociarski Dominik.          |
| 6. Aquilino Karol.                                  | 35. Bocquet Aleksander.         |
| 7. Arkuszewski Władysław.                           | 36. Bogdanow Iwan.              |
| 8. Arnhold Jan G.                                   | 37. Bogdanowicz Leon.           |
| 9. Asterblum Ludwik.                                | 38. Bohdanowicz Hipolit.        |
| 10. Babiński Eugeniusz.                             | 39. Bogk Julia.                 |
| 11. Badowski Ignacy (Czl. Zarz.)                    | 40. Borchardt Apolinary.        |
| 12. Bajkowski Gerard.                               | 41. Borszczow Emilian.          |
| 13. Bąkowski Alfred.                                | 42. Borzęcka Ludwika.           |
| 14. Bąkowski Henryk (Czl. Zarz.)                    | 43. Borzęcki Bolesław.          |
| 15. Bąkowski Ludwik.                                | 44. Branicka Marya, hr.         |
| 16. Banzemer Jan.                                   | 45. Branicki Wład., hr. (jun.). |
| 17. Baranowski Ignacy.                              | 46. Brodowski Włodzimierz.      |
| 18. Bartkiewicz Władysław.                          | 47. Brunner Henryk.             |
| 19. Bauman Petronela.                               | 48. Brunn Stanisław.            |
| 20. Baumberg Markus.                                | 49. Brzeski Franciszek JX.      |
| 21. Baumritter Maksymilian.                         | 50. Brzeziński Andrzej.         |
| 22. Bauererc Rafał.                                 | 51. Brzeziński Józef Mec.       |
| 23. Bełza Stanisław.                                | 52. Brzozowska Klem.            |
| 24. Bensef Juliusz.                                 | 53. Bucewicz Bronisław.         |
| 25. Bergsohn Michał.                                | 54. Buczyński Roman.            |
| 26. Bergsohn Samuel.                                | 55. Budziński Stanisław.        |
| 27. Bersohn Jan.                                    | 56. Budziszewski Narcyz.        |
| 28. Bersohn Matias.                                 | 57. Bułhak Edgar.               |
| 29. Bialecki Antoni (Czl. stały Zarz. i Czl. Kom.). | 58. Bułharowski Stanisław.      |
|   | 59. Buyno Zofia.                |

60. Chlebowski Ksawery.
61. Chmielewski Fran. JX.
62. Chraszczewski Ksaw.
63. Chruszczakowski Feliks.
64. Ciesielski Ignacy.
65. Cygański Stanisław.
66. Czajkowski Edward.
67. Czajkowski Józef.
68. Czaki Józef.
69. Czarkowski Edward.
70. Czaplin Mikołaj.
71. Czapski Stanisław, hr.
72. Czarnomska Eliza.
73. Czarnorudzki Julian.
74. Czerwiński Zygmunt.
75. Czubalski Józef.
76. Czyżyk Melchior.
77. Dąbrowski Paulin.
78. Dąbrowski Zdzisław.
79. Derseville Stefan.
80. Derseville Władysław.
81. Dębski Feliks.
82. Dębski Mieczysław.
83. Dobiecki Kazimierz.
84. Dobrowolski Jan.
85. Domański Józef.
86. Dziechciński Stanisław.
87. Dzierzgowski Stanisław
88. Dziewulski Aleksander.
89. Eiger Juliusz.
90. Erlich Jakób.
91. Epstein Jakób-Michał.
92. Fajans Maurycy.
93. Feilert Adolf.
94. Feist Aleksander.
95. Finkelhaus Jan.
96. Fiszler Otto.
97. Flamm Filip.
98. Flatau Aleksander.
99. Foland Bogumił.
100. Fraget Julian.
101. Friedmann Maurycy.
102. Fritsche Gustaw.
103. Fuchs Franciszek.
104. Fukier Teofil.
105. Funk Karol.
106. Gawroński Zygmunt.
107. Gaj Ernest.

108. Gebethner Gustaw.
109. Geisler Edward.
110. Gerard Mikołaj.
111. Glücksberg Maksym.
112. Glücksberg Michał.
113. Gnoiński Leon.
114. Godlewski Mścisław.
115. Godlewski Stefan.
116. Goebel Artur.
117. Gogolewski Wojciech.
118. Goldstandt Aleksander
119. Goldstandt Jan,
120. Goldszmit Józef.
121. Golcz Teofila.
122. Górecka Ludwika.
123. Gordziałkowski Konst.
124. Gordziałkowska Teresa.
125. Gordziałkowska Amelia.
126. Górski Ignacy.
127. Górski Konstanty.
128. Górski Wojciech.
129. Grabowski Edward.
130. Grabowski Leon.
131. Grabowski Włodzimierz.
132. Grotowski Władysław.
133. Gruszecki Aleksander.
134. Gruszecki Konstanty.
135. Grzesiński Jan.
136. Gumowski Józef (Cz. Za.)
137. Gundelach Teodor.
138. Halpern Daniel.
139. Halpert Feliks.
140. Hantke Marya.
141. Heinrich Aleksander.
142. Higersberger Józef ojc.
143. Higersberger Józef syn.
144. Holewiński Wład. (Cz. K.)
145. Hube Karol.
146. Jabłoński Eugeniusz.
147. Jagodziński Teofil JX.
148. Jałowicki Aleksander.
149. Janasz Władysław.
150. Januskiewicz Leon.
151. Jantzen Edward.
152. Jarocki Józef.
153. Jasińska Anna.
154. Jasinowski Izidor.
155. Jastrzębski Ignacy.

156. Jegorow Nestor.
157. Jellinek Maksymilian.
158. Jelowski Adolf.
159. Jenike Ludwik.
160. Jezierska Marya, hr.
161. Jezierski Kar. hr. (Czł. Kom.)
162. Jeziorański Feliks.
163. Jezewski Aleksander.
164. Jordan Julian.
165. Józefowicz Michał.
166. Istomin Wsiewołod.
167. Iwanowicz Jan.
168. Jurzyński Władysław.
169. Kaftal Bernard.
170. Kaftal Fella.
171. Kamieniecki Stanisław.
172. Kamieniecki Włodzimierz.
173. Kamiński Jan-Maurycy.
174. Kapustiański Mikołaj.
175. Karnicki Józef.
176. Karski Kajetan.
177. Karwicki Józef-Dunin.
178. Kaszewska Miłoslawa.
179. Kaszereninow Parmion.
180. Kernbaum Józef.
181. Kernbaum Izidor.
182. Kietliński Stanisław.
183. Kijewski Jan
184. Kirsztot Józef.
185. Knoblauch Julian.
186. Kobylański Franciszek.
187. Kokeli Józef.
188. Kotakowski Bolesław.
189. Koncewicz Andrzej.
190. Konczykowski Ignacy.
191. Konitz Henryk.
192. Konitz Leon Dr.
193. Konitz Teodor.
194. Kościński Wacław.
195. Kosiński Julian.
196. Kossakowski Stanisł. hr.
197. Kostecki Władysław.
198. Kotowicz Stanisław.
199. Kowalewski Aleksander.
200. Kozarska Kazimiera.
201. Kozłowski Józef.
202. Kozłowski Romuald.
203. Kozłowski Stanisław.

204. Kozłowski Władysław.
205. Krajewski Henryk.
206. Kramszytk Jakób.
207. Kramszytk Marceli.
208. Kramszytk Feliks.
209. Krasicka Ludwika, hr.
210. Kraushaar Aleksander.
211. Krzęzniewska Wanda.
212. Kretkowski Włodzim.
213. Kronenberg Leop.-Jul.
214. Kronenberg Wiktor.
215. Kronenberg Wład. (sen.)
216. Kronenberg Wład. (jun.)
217. Krośnicki Stanisław.
218. Kruszewska Alina.
219. Krupowicz Maurycy.
220. Krzemiński Stanisław.
221. Krzyżanowski Antoni.
222. Krzyżanowski Romuald
223. Krzymuski Marcin.
224. Kuczyński Konrad.
225. Kulczycki Stanisław.
226. Kulikowski Franciszek.
227. Kułakowska Katarzyna.
228. Kurman Antoni.
229. Kwapiński Stanisław.
230. Kwiatkowski Wacław.
231. Laska Stefania, z hr.   
 Plińskich.
232. Laskowska Izabella.
233. Lechowski Jan.
234. Liebiedew Wiktor.
235. Leo Edward.
236. Lesser Jan. baron.
237. Lesser Stanisław, baron.
238. Leszczyński Stanisław.   
 (Czł. Kor.).
239. Lewental Samuel.
240. Lijewski Ignacy.
241. Lilpop Joanna.
242. Lipiński Józef.
243. Loewenberg Jakób.
244. Lubieniecki Leon.
245. Lutostański Seweryn.
246. Lutyński Władysław.
247. Łaniewski Adam.
248. Łapiński Aleksander.
249. Łapiński Franciszek.

250. Łappa Marya.  
 251. Łappa Waclaw.  
 252. Ławrynowicz Władysł.  
 253. Łubiński Gustaw, hr.  
 254. Łukawski Adolf,  
 255. Łukomski Józef.  
 256. Łusakowski Henryk.  
 257. Łyszczynski Michał.  
 258. Machczyński Konrad.  
 (Czl. Komitetu).  
 259. Maciejowski Bolesław.  
 260. Makowska Alicya-Wa-  
 terlow.  
 261. Makowski Stanisław.  
 262. Maleszewska Fryderyka  
 263. Mamroth Maurycy.  
 264. Marczewski Ludwik.  
 265. Markow Aleksy.  
 266. Marx Emil.  
 267. Maternicka Marya-Ma-  
 gdalena.  
 268. Maternicki Franciszek.  
 (Czl. Kom. i Czl. Kor.)  
 269. Matłazzyński Julian  
 (Czl. Zarządu)  
 270. Matuszewska Apolonia.  
 271. Mayzel Bronisław.  
 (Czl. Kor.)  
 272. Mayzner Naftal.  
 273. Meyer Herman  
 274. Mejer Kazimierz.  
 275. Meyet Leopold.  
 276. Mielżyńska Ludwika hra-  
 bina.  
 277. Miklaszewska Walerya.  
 278. Miklaszewski Walenty.  
 (Przewodniczący w Zarządzie,  
 Czl. Koresp. i Kom.)  
 279. Minter Karol.  
 280. Mirosławski Zygmunt.  
 281. Moldenhawer Aleksan-  
 der, (Czl. Kor. i Kom.)  
 282. Montwiłł Aleksander.  
 283. Montwiłł Wincenty.  
 284. Morgulec Bolesław.  
 285. Moycho Karol.  
 286. Narkiewicz - Jodko Ed-  
 ward.

287. Natanson Henryk.  
 288. Natanson Ludwik.  
 289. Natanson Szymon.  
 290. Neufeld Moses.  
 291. Nipanicz Zacharyasz.  
 292. Noskowski Piotr.  
 293. Nowakowski Władysł.  
 (Czl. Kom.).  
 294. Nowicki Antoni.  
 295. Nowosielski Julian.  
 (Czl. Zarz.).  
 296. Obrąpalski Konrad.  
 297. Ochocki Józef.  
 298. Ogiński Bohdan, książę.  
 299. Okoń Marcin.  
 300. Ordega Jan.  
 301. Orgelbrand Hipolit.  
 302. Orgelbrand Maurycy.  
 303. Orgelbrand Mieczysław.  
 304. Ostrowski Aleksander.  
 305. Ostrowski Stanisław  
 hrabia.  
 306. Ostrowski Zygmunt.  
 307. Paklerski Julian.  
 308. Paprocki Emeryk.  
 309. Parczewski Konstan ty.  
 310. Paszkowicz Kazimierz.  
 311. Pawłowska Eliza.  
 312. Peplowski Władysław..  
 313. Perkowski Hipolit.  
 314. Petrow Włodzimierz.  
 315. Pęcherzewski Jan.  
 316. Pfejfer Stanisław.  
 317. Piasecki Maurycy.  
 318. Pietsudzki Jan.  
 319. Plater-Zyberk Wojciech  
 hrabia.  
 320. Platerowa Wiktorya  
 hrabina.  
 321. Plater-Zyberk Feliks hr.  
 322. Płaskowski Romuald.  
 323. Plebański Franciszek.  
 324. Plebański Józef  
 (Czl. Kom.).  
 325. Plebiński Edmund.  
 326. Podbielski Alojzy.  
 327. Poklewska Aniela, Ko-  
 ziell

328. Poklewski Alfons, Ko-  
 ziell  
 329. Polczycki Tytus.  
 330. Polender Leopold.  
 331. Pomianowski Władysł.  
 332. Popiel Wincenty JX.  
 Arcybiskup Warszawski.  
 333. Popławski Aleksander.  
 334. Popławski Wojciech.  
 335. Portner Maurycy.  
 336. Potocki August hr.  
 337. Powichrowski Włodzim.  
 338. Poznańska Dorota.  
 339. Poznański Jan.  
 340. Poznański Maksymilian.  
 341. Preiss Aleksander.  
 342. Przeździecki Konst. hr.  
 (Czl. Kom.).  
 343. Przysiecki Michał.  
 344. Przyjemski Konstanty.  
 345. Puzyna Paweł, książę.  
 346. Raczyńska Zofia hr.  
 347. Puchalski Karol.  
 348. Radwański Antoni.  
 349. Radziszewski Ksawery.  
 350. Rajzacher Alfred.  
 351. Rapacki Franciszek.  
 352. Rawicz Józef.  
 353. Regelman Ignacy.  
 354. Regelman Zygmunt.  
 355. Reichman Edward.  
 356. Reichman Henryk.  
 357. Reichman Józefowa.  
 358. Rittendorf Władysław.  
 359. Rodkiewicz Aleksander.  
 360. Rodzyn Szymon.  
 361. Rogoziński Kazimierz.  
 362. Rogoziński Michał (Czl.  
 Kom.).  
 363. Römer Izydor (Czl. Kor.)  
 364. Rönne Eugeniusz, bar.  
 365. Roszkowski Bartosz.  
 366. Roszkowski Stanisław.  
 367. Rotstadt Jakób.  
 368. Rotwand Leon.  
 369. Różycki Erazm.  
 370. Rudzka Leonia.  
 371. Rusiecki Stanisław.

372. Ruszkiewicz Kazi-  
 mierz JX. biskup.  
 373. Rutkiewicz Ludwik.  
 374. Rutkowski Kazimierz  
 (Czl. Zarz.)  
 375. Rychłowski Władysław.  
 376. Rydzkowski Franci-  
 szek.  
 377. Rytel Władysław.  
 378. Rytel Józefa  
 379. Rzeszotarski Antoni (Czl.  
 Zarz.)  
 380. Samborski Piotr  
 381. Sarando Anastazy.  
 382. Sawicka Benigna.  
 383. Sąchocki Konrad.  
 384. Scholtze Adolf.  
 385. Schür Wiktor.  
 386. Senewald Gustaw.  
 387. Siedlewski-Karszo-Wła-  
 dysław.  
 388. Silberberg Izydor.  
 389. Skarzyński Edmund..  
 390. Skarzyński Stanisław.  
 391. Smolikowska Izabella.  
 392. Smolikowski Seweryn  
 393. Sobański Kazimierz.  
 394. Sobański Michał.  
 395. Sobocki Józef.  
 396. Sokołowski Józef.  
 397. Sonenberg Szymon.  
 398. Sorgenstein Saul.  
 399. Sowiński Roman.  
 400. Spiess Ludwik.  
 401. Spiess Stefan.  
 402. Staczyński Rudolf.  
 403. Stachowski Antoni.  
 404. Starzeński Henryk hr.  
 405. Steczkowski Stanisław.  
 406. Stępińska Wirginia.  
 407. Stępiński Feliks.  
 408. Stopczyk Jan.  
 409. Strakacz Władysław.  
 410. Strasburgier Karol.  
 411. Strzałecki Antoni.  
 412. Struve Henryk.  
 413. Stummer Edward.  
 (Vice-Prezes Komitetu).



414. Stummer Józef.  
 415. Suligowski Adolf. (Czł. Kor.)  
 416. Sulikowski Karol.  
 417. Świętochowski Leon.  
 418. Szadkowski Wawrz.  
 419. Szczygielski Władysław.  
 420. Szewicz Anatol.  
 421. Szlązkowski Józef.  
 422. Szlenker Jan.  
 423. Szlenker Karol.  
 424. Szlenker Marya.  
 425. Szołajska Włodzimiera.  
 426. Szlubowski Stanisław.  
 Korwin.  
 427. Sztukowski Adam.  
 428. Szule Oswald.  
 429. Szumieli Ignacy.  
 430. Szumowski Aleksander.  
 431. Szuster Franciszek.  
 432. Szwarzenberg Józef.  
 433. Szwede Ludwik.  
 434. Szyfer Samuel.  
 435. Szyff Józef.  
 436. Szyborski Apolinary.  
 437. Szymkiewicz Wincenty.  
 438. Szcześniewski Robert.  
 439. Tańkowski Władysław.  
 440. Tatarkiewicz Ksawery.  
 441. Teleżyński Ignacy.  
 442. Temler Karol.  
 443. Thieme Stefan.  
 444. Timanowski Andrzej.  
 445. Topolnieki Adolf.  
 446. Trochimowski Mikołaj.  
 447. Towarzystwo akcyjne ma-  
 chin i odlewów, dawniej  
 „Rudzki Konstanty“.  
 448. Tułko Walery.  
 449. Tworowski Józef.  
 450. Tykociner Zygmunt.  
 451. Ulrich Mojżesz.  
 452. Unger Gracyan.  
 453. Vormund Meyer.  
 454. Waldenberg Leon.  
 455. Walewski Juliusz.

645. Walewski Colonna Win-  
 centy, hr. (Czł. Kom.).  
 457. Walfisz Aron.  
 458. Waniorski Konstanty.  
 459. Waręcki Aleksander.  
 460. Wasutyński Leonard.  
 461. Wasutyński Paweł.  
 462. Wawrzeński Józef.  
 463. Wechterstein Edward.  
 464. Werner Antoni.  
 465. Werner Bronisław.  
 466. Werner Emil.  
 467. Wielohorska Wincen.  
 468. Wieniawski Julian.  
 469. Winnicki Seweryn.  
 470. Winterrok Wilhelm.  
 471. Wizbek Henryk.  
 472. Włodek Ludwik.  
 473. Włodek Marylka.  
 474. Wodzińska Józefa.  
 475. Wodziński Konrad.  
 476. Wojno Władysława.  
 477. Wojno Ludwik.  
 478. Wojciechowski Antoni.  
 479. Wojciechowski Teofil.  
 480. Wolff Andrzej.  
 481. Wolff Robert.  
 482. Wolmer Waclaw.  
 483. Wołowski Stanisław.  
 484. Wołowski Władysław.  
 485. Wosiński Andrzej.  
 486. Wysocki Aleksander.  
 487. Wrotnowski Lucyan.  
 488. Zalewski Konstanty.  
 489. Zamoyski August hr.  
 490. Zamoyski Stanisław hr.  
 491. Zarzycka Franciszka.  
 492. Zawadzki Józef Bohdan.  
 493. Zawadzki Michał.  
 494. Zawadzki Stanisław.  
 495. Zawistowski Bolesław.  
 496. Zielński Stefan.  
 497. Zienkiewicz Władysław.  
 498. Żółtyński Daniel.

Nr.	Imię i Nazwisko	Zamieszka- nie	Nr.	Imię i Nazwisko	Zamieszka- nie
	<b>I. GUBERNIA WARSZAWSKA.</b>		2	Bender Szaja	Grodzisk.
	<b>I. Powiat Warszawski.</b>		3	Cyglar Dawid	
			4	Dangiel Zyg- munt.	
			5	Dąbrowski Cze- sław.	Rokitno.
1	Rossmann Ludw. (Czł. Kor.).	Bielawa.	6	Dittrich K. (jun.)	Żyrardów.
2	Kubiak Wojciech JX.	Służew.	7	Dittrich Te- resa	"
3	Łuszczewski Jan Paweł	Pęcice.	8	Eisenberg Bi- nem	Mszczonów.
4	Moliński Nikod.	Zastów.	9	Garvie Piotr	Żyrardów.
5	Mokotów Gmina	Mokotów.	10	Grundstein Izrael.	Mszczonów
	<b>2. Powiat Grójecki.</b>		11	Haeberle Jan	Ruda Guz.
			12	Haupt Wil- helm	Ruda Guz.
1	Boniecki Adam	Świdno.	13	Hielle et Dit- trich	Żyrardów.
2	Domański Ant.	Jasieniec.	14	Janasz Adolf	"
3	Grobicki Aleks.	Odrzywołek.	15	Janasz Daniel	Płochocin.
4	Jackowski Flor.	Wodziczna.	16	Kalisz-Rabin	Wolica.
5	Mysyrowicz Wł.	Łoś.	17	Knaster Michał	Mszczonów.
6	Potulicki hr. Włodzimierz	Obory.	18	Kossuth Stefan.	Grodzisk.
7	Sosnowski Włó- dzimierz	Tarczyn.	19	Kuczyński Fran- ciszek	Żyrardów. Gawartowa
8	Stromer Aleks.	Petrykozy.	20	Marcellin Lud- wik	Wola
9	Zgłeczewski Woj. JKs.	Tarczyn.	21	Miklaszewski Il- defons	Ruda Guz.
	<b>3. Powiat Błotki.</b>		22	Neuhauz M.	"
1	Wentzl Adolf. (Czł. Kor.)	Krasnica Wola	23	Oppenheim Ma- rya	Grodzisk.
			24	Oppenheim Ro- man	Wiskitki.
			25	Oxner Karol	Ruda " Gu- zowska.

Nr.	Imię i Nazwisko	Zamieszka- nie	Nr.	Imię i Nazwisko	Zamieszka- nie
26	Szolc Ferdynand	Grodzisk.	4	Kniaziew Ilia.	Sk ierniewice
27	Tomczak JX.	Wiskitki.	5	Pietrusiński Zy- gmunt	"
28	Taub Icek	Putka.	6	Szpiliotowa jen.	"
29	Wanke Karol	Mszczonów.			
30	Wątróbski Mikoł	Zyrardów.			
<b>4. Powiat Sochaczewski.</b>			<b>6. Powiat Gostyński.</b>		
1	Zieliński Broni- sław (Członek Kor.)	Trojanów.	1	Garczyński Wło- dzimierz	Brudno.
2	Bolechowski An.	Rozłazłów.	2	Grzybowski Kar.	Skrzeszewy
3	Bolechowski Fel.	Tułowice.	3	Zakrzewski Felix	Trembska Wola
4	Donimirski Zyg.	Kożuszki.			
5	Garbolewski Ka- zimierz	Duranów.	<b>7. Powiat Nowo-Miński.</b>		
6	Garbolewski Leo- nard.	Czerwonka.	1	Zawadzki Maks. (Czł. Kor.)	Sobiekursk.
7	Garbolewski Wł.	"	2	Kurtz Zygmunt	Otwock.
8	Grzybowski Ant.	Zdźarów.	3	Szeliska Paul.	Suffczyn.
9	Lasocki J.	Brochów.	4	Wójcicki Antoni	Gadka
10	Malewski Józef	Oryszew.	5	Wolfram Zofia	Mienia.
11	Morski Antoni JKs.	Młodzieszyn	<b>8. Powiat Radzyński.</b>		
12	Ożarowski Ign.	Kąty.	1	Kozłowski Teofil JX. (Czł. Kor.)	Radzymin
13	Suski Piotr	Giżyce.	2	Chmielewski St.	Kraszew.
14	Wiśniewski Eu- geniusz	Rakutów.	3	Czarnowski Ma- ksymilian	Jaktory.
15	Woroniecki Pa- weł, książę	Bielice.	4	Hann Stanisław	Chruściele.
16	Zabłocki Karol	Rybno	5	Nowodworski Jan.	Guzowátka.
17	Zielińska Wikto- rya	Gradowo.	6	Prażmowski Ar- tur	Radzymin.
<b>5. Powiat Skierniewicki.</b>			7	Smolak Jan	Radzymin.
1	Arczyński Każ. (Czł. Kor.)	Skierniewice	8	Von-Egert Jan	Siężany.
1	Górska Marya	Pękoszewska			
3	Górski Jan	"			

Nr.	Imię i Nazwisko	Zamieszka- nie	Nr.	Imię i Nazwisko	Zamieszka- nie
<b>9. Powiat Włocławski *).</b>					
1	Bereźniewicz Al. Książ Biskup	Włocławek	4	Biberstein Hugo	Nieszawa.
2	Braun Jan	"	5	Bilewski To- masz	Borucin.
3	Czamański Leo- pold	"	6	Biesiekiński Włodzimierz.	Płowce.
4	Hecker Antoni	"	7	Chrząszczewski Aleks.	Wierzbinek.
5	Garbolewski Jan	"	8	Gostomski Karol	Borucin
6	Kosiński Floryan JX.	"	9	Górski Teodor	Świerczyna.
7	Kretkowski Bro- nisław	Więclawice.	10	Gregor Henryk	Borucinek.
8	Lewiński Herman	Włocławek.	11	Modliński Józef	Krzywosąd.
9	Lewiński Józef	"	12	Osięciny Gmina	Osięciny.
10	Mniewska Joanna	Lubraniec.	13	Rozdejczer Jó- zef	Kryszkowice
11	Nowca Wład.	Włocławek	14	Skarbek hr. Ka- rolina	Osięciny
12	Orpiszewski St.	Kłóbka.	15	Trzcieniecki Ma- ksymilian	Aleksandrów
13	Ostaszewski An- toni	Włocławek.	<b>II. Powiat Kutnowski.</b>		
14	Peretz Gustaw	"	1	Czarnowski Ale- ksander (Czł. Kor.)	Łęki.
15	Śliwiński Jan JX.	"	2	Grużewski Flor.	Dęb.-góra.
16	Tabaczyński Ma- kary	Redecz Wiel.	3	Orsetti Wilhelm.	Zaborów.
17	Zieliński Józef.	Katarzyn.	4	Skarzyński Fel.	Poborz.
<b>10. Powiat Nieszawski.</b>					
1	Skarbek hr. Jó- zef (Czł. Kor.)	Osięciny.	5	Śliwiński Janusz.	Kaszewy Dworne.
2	Berner Juliusz	Początkowo.	6	Suchorski Kle- mens	Sleszyn.
3	Berner Robert	Sierzchowo.	7	Walewski Wła- dysław	Miłonice.
			8	Walewski Win- centy	Dzierzbice.

\*) Korespondentem tego powiatu jest hrabia Józef Skarbek, zamieszkały w powiecie Nieszawskim.

Nr.	Imię i Nazwisko	Zamieszka- nie	Nr.	Imię i Nazwisko	Zamieszka- nie
<b>12. Powiat Łowicki.</b>			8	Jarociński Wine.	Pietrzyków.
			9	Kąsinowski Aug.	Rychnów.
			10	Kreczunowicz Narcyz	Kościela Wieś.
1	Myszczyński Józ. (Czl. Kor.)	Wola Szydłowiecka.	11	Łaszczzyński Zygmunt	Kamień.
<b>II. GUBERNIA KALISKA.</b>			12	Nieszkowski Adolf	Rzegocin.
<b>Miasto Kalisz.</b>			13	Radoński Feliks	Jarantów.
			14	Rephan Paweł	Biernatki.
			15	Skaławski Wład.	Szadek.
			16	Weigt Ł.	Nosków.
1	Radwan Józef (Czl. Kor.)	Kalisz	<b>14. Powiat Kolski.</b>		
2	Grodziecki Hipolit	"	1	Kożuchowski Józef (Czl. Kor.)	Brudzyń.
3	Idzikowski Edmund	"	2	Bardziński Flor.	Lisice.
4	Kiedrzyński Luc.	"	3	Błądowski Feliks	Krzewata.
5	Kolasiński Tomasz	"	4	Karwowski Józef	Grodźna.
6	Łopuski Zenon	"	5	Krąkowski Artur	Tarnówka.
7	Parczewski Alf.	"	6	Szubert Adam	Ostrów.
8	Paszkowski Alf.	"	7	Zielonka Leopold	Mniewo.
9	Rephan August	"	<b>15. Powiat Łęczycki.</b>		
10	Sulimierski Jacek	"	1	Czarnowski Eust. (Czl. Kor.)	Gay.
11	Weigt Karol	"	2	Balków Gmina	Balków.
<b>13. Powiat Kaliski.</b>			3	Boetticher Władysław	Leśmierz.
1	Wyganowski Wojciech (Czl. Kor.)	Pietrzyków.	4	Bronikowski Antoni	Łęka.
2	Arnold Konrad	Brudzew.	5	Goldberg Seweryn	Węglowice.
3	Celiński Zym.	Kosmów.	6	Janasz Władysław	Ozorków.
4	Czartkowski Jul.	Rozdzały.			
5	Doruchowski Feliks	Złotniki Wielkie.			
6	Doruchowski Zygmunt	Złotniki Małe.			
7	Górecki Bolesł.	Żelasków.			

Nr.	Imię i nazwisko	Zamieszka- nie	Nr.	Imię i Nazwisko	Zamieszka- nie
7	Kretkowski Mieczysław	Pokrzywnica	<b>20. Powiat Turecki.</b>		
8	Łukowski Błażej	Łęczycza	1	Pstrokoński Ign. (Czl. Kor.)	Ustków
9	Schlosser Karol	Ozorków	2	Bogdański Stan.	Miłkowice
10	Weil D.	"	3	Kłokocki Bolesł.	Smaszew
11	JX. Żydanowicz Adam	Łęczycza	4	Puławski Ludomir	Grzymiszew
<b>16. Powiat Wleluński</b>			<b>III. GUBERNIA KIELECKA. Miasto Kielce.</b>		
1	Łubiński Józef (Czl. Kor.)	Starzenice	1	Różycki Er. (Czl. Kor.)	Kielce.
2	Białecki Michał	Dębogęka	2	Batogowski Tom.	"
3	Kreński Włodz.	Łask	3	Fritsch Karol	"
4	Rubach	Walichnowo	4	Ks. Kuliński Biskup Dyecezyi	"
5	Taczanowski G.	Ruda	5	Redych Józef	"
<b>17. Powiat Sieradzki.</b>			6	Waniewicz Marya	"
1	Nencki Adam (Czl. Kor.)	Boczki	<b>21. Powiat Kielecki.</b>		
2	Stawiski Edm.	Podłężyce	1	Lisicki Fran.	Suchedniów
3	Szyker A.	Szadek	2	Oraczewski Lud.	Morawica
4	Wierzchlejski Teodozy	Karsznice	3	Ostrowski Ant.	Oblęgów
<b>18. Powiat Koniński.</b>			<b>22. Powiat Jędrzejowski.</b>		
1	Milewski Bolesł. (Czl. Kor.)	Mikorzyn	1	Kozłowski Stefan (Czl. Kor.)	Rembieszycze
2	Gościmski Julian	Kragola	2	Barcz Karol ks.	Mstyczów
3	Mierzyński Wł.	Wąsosze	3	Cheliński Franc.	Kotlice
4	Stachlewski Wł.	Konin	4	Chwalibóg Wład.	Sędziszów
5	Taczanowski Z.	Biskupice	5	Chwalibóg Zyg.	Pawłowice
<b>19. Powiat Słupecki.</b>			6	Heller Gwido	
1	Dąbski Stefan	Ciążeń	7	Laskowska Karo.	Opatkowice
2	Gliszczyński Zyg.	Tomice	8	Łuszczkiewicz S.	Zagaje
3	Golcz Gustaw	Łąd	9	Schmit Bolesław	Strzeszkowice.
4	Miączyński Hr. W	Trąbczyn	10	Suchocki Bruno	Potok Wielki
			11	Suchocki Stanisł.	"

Nr.	Imię i Nazwisko	Zamieszka- nie	Nr.	Imię i Nazwisko	Zamieszka- nie
<b>23. Powiat Miechowski.</b>			<b>25. Powiat Stopnicki.</b>		
1	Godlewski Gabr. (Czl. Kor.).	Klonów.	1	Walchnowski Andrzej (Czl. Kor.).	Zborów.
2	Bocheński Fran.	Czuszów.	2	Oskner Mikołaj	Sichów.
3	Bzowski Cypryan	Nieszków.	3	Popiel Jan	Wójcza.
4	Bzowska Józefa	"	4	Solnicki Władysław	Rzędów.
5	Dąbski Teofil.	Tczyca.	5	Stojowski Alfred	Strzelce.
6	Godlewski Kor.	Marchocice.	6	Tański Zdzisław	Łągiewniki.
7	Helcel Antoni	Rzędowice	<b>26. Powiat*) Pińczowski.</b>		
8	Mieszkowski Bronisław JX.	Proszowice.	1	Dembiński Juliusz	Góry.
9	Ostaszewski Teof.	Ulina Wielka	2	Freiman Stefania	Kije.
10	Popiel Konstanty	Czaple Wielkie.	3	Gaszyński Konst.	Kopernia.
11	Penot Antoni	Jazdowice.	4	Jastrzębski Stan	Jurków.
12	Piskorski Antoni	Miechów.	5	Kamocki Antoni	Ostrow-Piekary.
13	Rudzki Piotr	Dziewięcioły	6	Mieszkowski Rudolf	Brzeście.
14	Rudzki Krzysztof	Słomniczki.	7	Tymowski Ludwik JX.	Bobin.
15	Sulnicki Leon	Szczepanowice.	8	Wielopolska hr. Albertyna	Chroberz.
16	Woźniakowska Marya	Polekarcice.	<b>27. Powiat Włoszczowski.</b>		
17	Wyrzykowski J.	Miechów.	1	Schütz Adolf (Czl. Kor.).	Biała Wielka
<b>24. Powiat Olkuski.</b>			2	Potocki hr. Rod.	Chrzastów.
1	Gaszyński Karol (Czl. Kor.).	Krzykawka.	3	Zbijewski Jan.	Nakło.
2	Helcel Sternstein Tadeusz.	Owczary.	4	Zwierkowski Tadeusz.	Roźnica.
3	Meleniewski Dyonizy.	Pilica.			
4	Newelski Stanisław.	Olkusz.			

\*) Czl. Kor. na powiat Pińczowski jest Członek stały Deskur Andrzej z Sancygniowa.

Nr.	Imię i Nazwisko	Zamieszka- nie	Nr.	Imię i Nazwisko	Zamieszka- nie
<b>V. GUBERNIA LUBELSKA.</b>			29	Sobolewska Ludwika	Lublin
<b>Miasto Lublin.</b>			30	Strzałkowski F.	"
1	Gałecki Józef (Czl. Kor.)	Lublin	31	Świniarski Ant.	"
2	Beer Michał	"	32	Szymański Józef	"
3	Biernacki Bron.	"	33	Wasiutyński F.	"
4	Błaszczkiewicz Roman	"	34	Zarebski Apolin.	"
5	Boczkowscy bracia	"	35	Zaremba Roman	"
6	Ciswicz Teofil	"	<b>28. Powiat Lubelski.</b>		
7	Domański Aleks.	"	1	Rojewski Tad (Czl. Kor.)	Bystrzyca
8	Gołembowski Br.	"	2	Budny Ignacy	Kośminek
9	Jaczewski Fran. JX. Administr. dycezyi	"	3	Domański Aleksander	Markuszew
10	Janiszewski Ale.	"	4	Grodzicki Felicyan	Wojciechów
11	Janiszewski Jan	"	5	Koźmian Jan	Wierzchowska
12	Illustrowski Stan.	"	6	Platzer Aleksandra	Nałęczów
13	Juściński Wiktoryn	"	7	Stein Herman	Jakubowice Murowane
14	Kochanowski Władysław	"	8	Świeżawski Wincenty	Palikije
15	Kogłarski Władysław JX.	"	9	Węgliński Alfred	Konopnica
16	Krausse Edward	"	10	Zembrzowski Władysław	Brzezice
17	Malczanowski Wojciech	"	<b>29. Powiat Lubartowski.</b>		
18	Marciniczyk Aleksander	"	1	Grodzicki Leopold	Pojazdów
19	Maślakiewicz Dominik	"	2	Rzepiński Rom.	Lubartów
20	Miller Karol	"	3	Sonnenberg Tekla	Kijany
21	Moskałowski F.	"	4	Zamoyska hr. Aniela	Kozłówka
22	Nowicki Józef	"	5	Zamoyski hr. Konstanty	"
23	Okorski Franc.	"			
24	Paczkowski Wł.	"			
25	Pleszczyński A.	"			
26	Połłan Anatol.	"			
27	Przewuski St.	"			
28	Roupert Antoni	"			

Nr.	Imię i Nazwisko	Zamieszka- nie	Nr.	Imię i Nazwisko	Zamieszka- nie
<b>30. Powiat Nowo-Aleksandryjski.</b>			<b>32. Powiat Hrubieszowski*)</b>		
1	Wiercieński Henryk (Czł. Kor.)	Polanówka.	1	Cieszkowski R.	Iwanice.
2	Ciagliński Józef	Demblin.	2	Chrzanowski Ed.	Kobło.
3	Cywiński Ludomir		3	Chrzanowski Stanisław	Teptiuków.
4	Domaszewska Anna	Kamień.	4	Chrzanowski Wiktor	Moroczyn.
5	Kempiński Adolf	Kamień.	5	Kaczkowski Gustaw	Moniatycze.
6	Kleniewski Władysław.	Borowa.	6	Koskowski Henryk	Tyszowice.
7	Łaniewski Wołk Stanisław	Opole.	7	Kotlice Gmina	Kotlice.
8	Szcypiorski St.	Bronice.	8	Łobaczewski August	Obrowice.
9	Wessel Stanisław	Braciejowice	9	Milowicz Kazimierz	Modryń.
10	Wiciejewski Lud.	Kębło.	10	Nowakowski M.	Bereźnica.
11	Woliński Henryk	Puławy.	11	Podhodoreński Włodzimierz	Hrebennie.
		"	12	Pohorecki Adam	Terebiń.
<b>31. Powiat Chełmski.</b>			13	Pohorecki Edw.	Cichobórz.
1	Woroniecki książę Mieczysław. (Czł. Kor.)	Kanie.	14	Rakowski Ludwik	Dobózek.
2	Gałęzowski Boh.	Husynne.	15	Rulikowski Win.	Mircze.
3	Grabowiecki Wincenty	Niedziałowice.	16	Skomorowski M.	Skomorochy Wielkie.
4	Piotrowski Adolf	Bezek.	17	Suffczyński Kac.	Hostynne.
5	Rulikowski Ant.	Garbatówka.	18	Świdziński Rom.	Bohutyce.
6	Rzewuski Dom.	Sielec.	19	Szydłowska Eliza	Werbkowice
7	Rzewuski Stan.	Trawniki.	20	Szydłowski Antoni	"
8	Świecki Władysław	Staw.	21	T-wo Rolnicze Hrubieszowskie	Dziekanów.
9	Zakrzewski Ignacy	Siedliszcze.	22	Weychert Emil.	Szystowice.
			23	Wierciński Gus.	Radostów.
			24	Wybranowski L.	Zasków.
			25	Wydźga Bogusław.	Tuczempy.

\*) Członkiem korespondentem jest p. Rulikowski Zdzisław z Honiatycz.

Nr.	Imię i Nazwisko	Zamieszka- nie	Nr.	Imię i Nazwisko	Zamieszka- nie
<b>33. Powiat Krasnostawski.</b>			<b>35. Powiat Janowski. *</b>		
1	Koszarski Przemysław	Wierzchowiny.	1	Braun Aleksander	Kraśnik.
2	Markiewicz Mieczysław	Żółkiewka.	2	Feręzewicz Julian	
3	Smorzewski Adam	Zdzanne	3	Kowalski Tadeusz (Czł. Komit.).	Olbięcin.
4	Suchodolski Eustachy	Wielkopole.	4	Łopuski A. JX.	
5	Szydoczyński Antoni JX.	Krasnystaw.	5	Marcinkowski G.	Zdziechowice.
<b>34. Powiat Tomaszowski.</b>			6	Przegaliński Roman	
1	Rulikowski Zdzisław (Czł. Kor.)	Honiatycze. Oszczów.	7	Suchodolski hr. Eligiusz	
2	Bzowski Antoni	Zubowice.	<b>36. Powiat Zamoyski.</b>		
3	Głogowski Antoni	Przewale.	1	Sajkiewicz Lud. (Czł. Kor.).	Hyża.
4	Głogowski Jan	Honiatyń.	2	Jaśkiewicz Roman	Zamość.
5	Rozwadowski Tomisław	Kotlice.	3	Kłossowski Karol	Sitno.
6	Rulikowski Edward.	Cześniki.	4	Malczewski Kor.	Stary Zamość
7	Sierakowski Julian	Tomaszów	5	Suchodolski Jan	Udrzyce.
8	Skurzyński Stanisław JX.	Miętkie.	6	Zawadzki Ignacy.	
9	Świeżawski Tadeusz.	Żerniki.	<b>37. Powiat Biłgorajski.</b>		
10	Świeżawski Waclaw		1	Malhomme Leon	Sola.
			2	Skubiszewski Franc. JX.	Krzeszów.

\*) Członkiem Korespondentem tego powiatu jest członek stały Przewodniczący Adam z Potoczka.

Nr.	Imię i Nazwisko	Zamieszka- nie	Nr.	Imię i Nazwisko	Zamieszka- nie
3	Stoboy Edward	Naklik.	2	Choiński K. JX.	Kobylin.
4	Welczar Samuel	Lipiny.	3	Dworakowski JX.	Sokoły.
<b>V. GUBERNIA</b>					
<b>ŁOMŻYŃSKA.</b>					
<b>Miasto Łomża.</b>					
1	Szumański Wi- ktor ( <i>Czł. Kor.</i> ).	Łomża.	4	Jaczyński Gu- staw	Stelmachów.
2	Andruszkiewicz Paweł JX.	"	5	Kierznowski Sta- nisław	Szepietów.
3	Blanksztejn Sa- lomon	"	6	Kozłowska Julia.	Kurów.
4	Giełczyński Beer	"	7	Mossakowski Franciszek	Lipniki.
5	Małowieski Józef	"	8	Piotrowski Fran- ciszek	Złotorya
6	Poradowski Jan	"	9	Rostworowski hr. Aleksander.	Stelmachów.
7	Tykociner Nach- man	"	10	Starzeński K. hr.	Pietków.
<b>40. Powiat</b>					
<b>Ostrowski.</b>					
1	Jende Antonina	Grochy	1	Awejde Edward ( <i>Czł. Kor.</i> )	Ostrów.
2	Kisielnicka Wi- ktorya.	Janczew.	2	Czarnowski F.	Wąsowo.
3	Rutkowska Lu- dwika	Grochy	3	Lipowski Antoni JX.	Zuzel.
4	Rzętkowski An- toni	Jeziorko.	4	Stalmach Józef JX.	Wąsowo.
<b>41. Powiat</b>					
<b>Ostrołęcki.</b>					
<b>38. Powiat</b>					
<b>Łomżyński.</b>					
<b>39. Powiat</b>					
<b>Mazowiecki.</b>					
1	Dziekoński Onu- fry ( <i>Czł. Kor.</i> ).	Dobki.	1	Plewiński Hie- ronim ( <i>Czł. Kor.</i> )	Ostrołęka.
			2	Brykczyński Ant. JKs.	Goworowo
			3	Glinka Mikołaj	Szczawin
			4	Glinka Antoni	

Nr.	Imię i Nazwisko	Zamieszka- nie	Nr.	Imię i nazwisko	Zamieszka- nie
5	Marchwicki Stan.	Brzeżno.	2	Pieniązek Fran.	Stawiski.
6	Reichel Konst. JX.	Kadzidło.	3	Włostowski JX.	Poryte.
7	Tymiński Teod.	Ostrołęka.	4	Załuska Jan.	Korzeniste.
<b>42. Powiat</b>					
<b>Pułtusk</b>					
1	Modzelewski Wi- ktor ( <i>Czł. Kor.</i> ).	Gładczyn	1	Sokołowski Igna- cy ( <i>Czł. Kor.</i> )	Grabowo- Sulimy
2	Dembiński St.	Niestępowo	2	Chojnowska Mich.	Ciemianka
3	Dłużewski Józef	Pobyłków.	3	Chojnowski Gu- staw.	"
4	Chełmicki St.	Ołdaki.	4	Filipkowski Wa- cław.	Obrytki.
5	Ponikiewski Gus.	Przewodowo	5	Gołembiewski Seweryn	Niedźwie- dzica.
6	Przyłubska Cec.	Zatory.	6	Jagielski Józef G.	"
7	Rudnicki Stani.	Łubienica	7	Przyjemski Mau- rycy.	Glinki
8	Sommer Alfons	Sokołowo			
9	Wierniewicz S.	Drwalew.			
10	Wierzyński Leon JKs.	Pułtusk			
11	Zambrzycki Zyg.	Gostkowo.			
<b>43. Powiat</b>					
<b>Makowski.</b>					
1	Gniazdowski Kar. ( <i>Czł. Kor.</i> ).	Czarnostów.			
2	Schür August.	"			
3	Schür Julia	Łukowe.			
4	Szapkowski Hip.	Magnuszew.			
5	Wierniewicz Józ.	Magnusze- wek			
6	Wroński Stan.	Lubomin			
<b>44. Powiat</b>					
<b>Kolneński.</b>					
1	Łasocki Stanisł. ( <i>Czł. Kor.</i> ).	Dzierzbie.	1	Chyliczkowski T. ( <i>Czł. Kor.</i> )	Piotrków.
			2	Aleksandrowicz F.	"
			3	Cholewicki Jan	"
			4	Gampf Józef	"
			5	Goldlust Rozalia	"
			6	Heinrich Adolf	"
			7	Horowicz Nathan	"
			8	Kański Jordan	"
			9	Kochanowski Jan	"
			10	Krasucki Lejzor.	"
			11	Krajcewicz Wł.	"

Nr.	Imię i Nazwisko	Zamieszkanie	Nr.	Imię i Nazwisko	Zamieszkanie
12	Krzywicka Felic.	Piotrków.	6	Kozłowski Władysław	Częstochowa
13	Łazucki August	"	7	Maleszewski Aleksander	"
14	Mianowski Ksaw.	"	8	Polczyński Józef	"
15	Psarska Klemen.	"	9	Raczyński Edward, hr.	"
16	Srzednicki Stan.	"	10	Resursa w Częstochowie.	"
17	Zalewski Władysław	"	11	Wenda Romuald.	"
18	Zakowski Aleksander	"			
<b>46. Powiat Piotrkowski.</b>			<b>48. Powiat Brzeziński. *)</b>		
1	Jaszowski Stan. (Czl. Kor.)	Łęki	1	Hanczke Ernest.	Ziewańce.
2	Fiszer Józef	Szydłów	2	Skarbak hr. Mieczysław	Drzazg. Wola
3	Rogoziński Ign.	Grabica.	3	Swierczyński Teodor	Rudnik
4	Rudzki Karol	Dobrzelew.			
5	Stokowski Aleksander	Wrózbice.			
6	Strzelecki Konstanty	Łochyńska.	<b>49. Powiat Nowo-Radomski.</b>		
<b>47. Powiat Częstochowski.</b>			1	Ostrowski Aug. (Czl. Kor.).	Maluszyn.
1	Piętkowski Władysław. (Czl. Kor.)	Częstochowa	2	Skurzevska Tekla	Chełmo.
2	Fuchs Julian	"	3	Turski Ksawery	Sulmierzyce.
3	Ginsberg Karol	"	4	Wyszatycy Roman	Nowo-Rad.
4	Grosman Łazarz	"	5	Znamirowski Izidor	Przedborz.
5	Henig Markus	"			

\*) Członkiem kor tego powiatu, jest członek stały Lemański Ludwik z Bratoszewic.

Nr.	Imię i Nazwisko	Zamieszkanie	Nr.	Imię i Nazwisko	Zamieszkanie
<b>50. Powiat Łaski.</b>			23	Nencki Hipolit	Łódź.
			24	Peter Gustaw	"
			25	Płachecki Konstanty	"
1	Leopold Zofia	Kwiatkowie	26	Poznański Izrael	"
2	Myszkowski M.	Zapolice.	27	Rejewski Fryderyk	"
3	Romocki Korneli	Lutomiersk.	28	Rondthaler Klemens	"
4	Romocki Juliusz	Mazewska Wola.	29	Rosenblatt Szaja	"
5	Tarnowski Ign.	Kliczków.	30	Russocki Ludom.	"
<b>51. Powiat Łódzki *).</b>			31	Sikorski Leon	"
			32	Silberstein Markus	"
			33	Sommer Franc.	Zgierz.
			34	Wolff Herman	"
1	Bełcikowski Jan.	Łódź.	<b>52. Powiat Rawski.</b>		
2	Birenzweig Bron.	Łódź.	1	Suffczyński Stef. (Czl. Kor.).	Ossa.
3	Bretschneider B.	Zgierz.	2	Baszucki Konst.	Rawa.
4	Bronikowski Opeln Wojciech	Łódź	3	Daszewski Aleks.	Szwejski Wielkie.
5	Dobranicki Adolf	"	4	Grotowski Józef	Rawa.
6	Dobranicki Jakób	"	5	Hentsche Ludwik	Tomaszow.
7	Gehlig Adolf	"	6	Jakobson Flaw.	Bujały
8	Ginsberg Wilh.	"	7	Knothe Karol	Tomaszów.
9	Gutentag Maurycy.	"	8	Majewski Julian Starża	Konopnica.
10	Gutman Józef.	"	9	Okęcki Stanisław (Czl. Kom.)	Babsk.
11	Hantke Juliusz.	"	10	Pilawski Roman	Raducz.
12	Heinzel Juliusz.	"	11	Ślewiński Kajet.	Domaniewice
13	Hentschel Edw.	"	12	Sokolnicki Anastazy	Wola-Wielka
14	Heyman Ichem	"			
15	Kamocki Jan	"			
16	Kamocki Ksaw.	"			
17	Landau Wilh.	"			
18	Majewski Hilary	"			
19	Maleszewski Jan	"			
20	Markiewicz Ign.	"			
21	Mejerhoff C. Adolf	Zgierz.			
22	Mejerhoff F.	Łódź.			

\*) Członkiem Korespondentem tego powiatu jest Członek Stały Wizbek Władysław z m. Łodzi.

Nr.	Imię i Nazwisko	Zamieszkanie	Nr.	Imię i Nazwisko	Zamieszkanie
11	Sokolnicki Teofil	Turobowice.	<b>54. Powiat</b>		
12	Sułowski Sławo.	Biała.			
13	Wierzbiński Józef	Choj. Wola.			
<b>53. Powiat</b> <b>Będziński.</b>					
1	Błotowski Józef	Będzin.	1	Chotomska hr. Józefina	Golczewo.
2	Ciechanowski Stanisław.	Grodziec. Zawiercie. Żarki.	2	Klimkiewiczowa Józefa	Goślice.
3	Hirschberg Paul		3	Nakwaski Bolesław	Nakwasin.
4	Ordega Karol		<b>55. Powiat</b> <b>Ciechanowski.</b>		
5	Romański Mikołaj	Będzin.	1	Milewski Józef (Czł. Kor.)	Kotermań.
6	Reicher Henryk	Sosnowice.	2	Bojanowski Paul.	Humłęcín.
7	Stępanowski Władysław	Sosnowice.	3	Cyprysińska Wanda	Sulmierz.
8	Strasburgier Jul.	Niemce.	4	Grabowski Adam	Luszewo.
<b>VII. GUBERNIA</b> <b>PŁOCKA.</b>			5	Gutkowski Ign.	Smiecin.
<b>Miasto Płock.</b>			6	Kinel Józef	Koziczyn.
1	Gurbski Jan (Czł. Kor.)	Płock.	7	Lentz Karol	Pałuki.
2	Chyczewski Stanisław	"	8	Niżyński Hipolit	Murawka.
3	Kolski Józef	"	9	Szalla Kazim.	Studzieniec.
4	Niemiatowski J.	"	10	Wortman Maurycy.	Krasiniec.
5	Plec Michał	"	11	Żurawski Juliusz	Szczuki.
6	Siedlecki Nikodem	"	<b>56. Powiat</b> <b>Przasnyski.</b>		
7	Weloński Kazim. JX.	"	1	Chęłchowski T.	Chojnowo.
8	Woldenberg Dawid	"	2	Duczymiński Ludwik	Szumsk.
9	Ważniewski Maciej	"	3	Ostrowski Antoni	Leszno.

Nr.	Imię i Nazwisko	Zamieszkanie	Nr.	Imię i Nazwisko	Zamieszkanie
<b>57. Powiat</b> <b>Płoński.</b>			5	Gockowski Wojciech	Rembelino.
1	Jaworowski Artur (Czł. Kor.)	Radzymin. Siedlin.	6	Godlewski Roch	Kłokock.
2	Chamski Leon	Wrońsko.	7	Karwosiecki Julian	Ostrowite. Witkowo.
3	Dębski Wacław		8	Kowalewski Fr.	
4	Głowacki Witallis	Zakroczym	9	Niedźwiedzki Władysław	Wierzbica.
5	Jaworowski Antoni	Bogusławice.	10	Paprocki Konstanty	Strożewo.
6	Jaworowski Henryk	Wróblewo.	11	Paprocki Szymon	Zakrzewo.
7	Karczewski Jan	Sielce.	12	Płaskowski Ign.	Czarne.
8	Karczewski Kazimierz	Krysk.	13	Płaskowski Karol	Głodowo.
9	Kotarski Henryk	Szeromin.	14	Pruski Bronisław	Płomiany. Dyblin.
10	Mścichowski For.	Cieszkowo Stare.	15	Pruski Jan	Złowody.
11	Rzempołuski Antoni.	Kondrajce. Jeżewo.	16	Pruski Jan	Spethal Górny.
12	Senatow Teodora		17	Rutkowski Artur	
13	Strzeszewski Kazimierz	Arcelin. Kiełki.	18	Śniechowski Karetan	Skepe.
14	Święcki Ant.	Dzieklarzew. Smoszewo.	19	Stacherski Jan	Makowo.
15	Święcki Ignacy		20	Tłuchowski Leon	Cieluchowo.
16	Zieliński Jan		21	Tłuchowski Teodor	Wolęcino.
<b>58. Powiat</b> <b>Lipnowski.</b>			22	Wąsowicz Mar.	Wyczałkowo.
1	Bęski Adolf	Gorzechowo. Radomice.	23	Wąsowicz Tomasz	Zadusznik.
2	Czapski Julian	Skepe.	24	Wilczewski Franciszek	Jastrzębie.
3	Czapski Wit.		25	Włostowski Marcin JX.	Łążyn.
4	Goćkowski Tadeusz	Maliszewo.	26	Zieliński Józef	Łążyn.
<b>59. Powiat</b> <b>Mławski.</b>					
			1	Dutkiewicz Tadeusz	Mława



Nr.	Imię i Nazwisko	Zamieszka- nie	Zr.	Imię i Nazwisko	Zamieszka- nie
2	Ordon Stanisław	Mława.	2	Dobrowolski St.	Będozyno
3	Płoska Feliksa	Wróblewo.	3	Muczyński Kon.	Zuranin.
4	Rapacki Józef	Boguszyn.	4	Pruski Władysł.	Suszew.
			5	Tabaczyński T.	Piastowo.
			6	Tuchołka Wł.	Gozdowo.
<b>60. Powiat Rypiński. *)</b>			<b>VIII. GUBERNIA RADOMSKA. Miasto Radom.</b>		
1	Barthel Alfred	Nadroż	1	Gutman Józef	Radom.
2	Cholewiński Władysław	Rypin.		(Czł. Kor.).	
3	Gniazdowski Ste.	Swiedziebna.	2	Barcz Aleksan.	"
4	Gniazdowski Władysław	Rudniki mał.	3	Blinstrub Placyd	"
5	JeżewskaKsawera	Skrwilno.	4	Baumingier Joel	"
6	Karnkowska An-tonina	Świątosław.	5	Beckerman Rufin	"
7	Kozłowski Win-centy	Rokitnica.	6	CzyczerynAleksy	"
8	Miszewski Zy-gmunt	Sobów.	7	Ettinger Bolesł.	"
9	Prądyński F.	Osiek.	8	Grajewski M. JX.	"
10	Przeradzki Leon.	Ostrowie,	9	Grodziński Wł.	"
11	Rościszewska L.	Radomin.	10	Karczewska Sew.	"
12	Rościszewski Ed.	"	11	Karsch Ludwik	"
13	Rudowski Ed-ward.	Bachorz.	12	Karsch Teodor	"
14	Siemiątkowski F.	Radziki W.	13	Kepler Filip	"
15	Siemiątkowski F.	Kompielsk	14	Koper Icek	"
16	Tabęcki X. Prob.	Sadłowo.	15	Krośnicki Tom.	"
			16	Kulczycki Włod.	"
			17	Lichtenstein D.	"
			18	Martofel Jankiel	"
			19	Mierzanowski G.	"
			20	Mierzanowski St.	"
			21	Pawiński Ignacy	"
			22	Pentz Jan.	"
			23	Piasecki Adam	"
			24	Przychodzki Wacław	"
1	Rzewuski Gra-cyan JX.	Raciąż.	25	Przyłęski Bolesł.	"
	(Czł. Kor.).		26	Reklewski Anto.	"

\*) Członkiem Korespondentem jest stały członek Józef Rościszewski z Sadłowa.

Zr.	Imię i Nazwisko	Zamieszka- nie	Zr.	Imię i Nazwisko	Zamieszka- nie
27	Sobieszczański A.	Radom.	19	Rejsky Cz. Baron	Grabów.
28	Sobolew Jan	"	20	Rymarkiewicz Marya.	Przyłęk.
29	Staniszewski Kar.	"	21	Rymarkiewicz S.	"
30	Stępniewicz Wł.	"	22	RzepeckiTeof.JX.	Sucha.
31	Urbański Józef JX	"	23	Stalkowski L.	Roznieszew.
32	Wąsowicz Jan.	"	24	Stankiewicz Józ. JX.	Wysokie Koło.
33	Wendrych Edw.	"	25	Szczepański Ant.	Brzeście.
34	Wiekenhagen Fr.	"	26	Zawadzki Kaz.	Wygoda.
35	Zerański Lud.	"	27	Zawadzki Stanis.	Czarnylas.
<b>62. Powiat Radomski *).</b>			<b>64. Powiat Koński.</b>		
1	Boeckerman Iz.	Firlej.	1	Bąkowski Antoni	Kościeliska
2	Makomaski Hip.	Kiełbów.		(Czł. Kor.)	
3	Mirecki Teodor	Klonówek.	2	Bocheński Józef	Ruda Malen.
4	Wodzińska Eufr.	Sucha.	3	Goliszewski Ale.	Radoszyce.
			4	Engeman Edm.	Szydłowiec.
			5	Jakubowski Bol.	Skórnice.
			6	Korniłow Aleks.	Końskie.
			7	Lassota Leon	"
			8	Malanowicz Ale-ksander JX.	Szydłowiec.
			9	Olszewski Włod.	Końskie.
			10	Pniewska Helena	Ziomaki.
			11	Rosen Szymon	Końskie.
			12	Smirnow Konst.	"
			13	Tarnowski Jul-jusz Hrabia	Dobra Końskie
			14	Valencienne H.	Chlewiska.
			15	Zaremba Józef	Przedbórz.
<b>63. Powiat Kozienicki.</b>			<b>65. Powiat Hżecki.</b>		
1	Lipski Ludwik	Piskorów.	1	Dobiecki Józef	Krzyżano-wice
	(Czł. Kor.)			(Cz. K.).	
2	Bogucka Aniela	Policzna.	2	Herniczek Ignacy	Jedlanka.
3	Boski Juliusz.	Bobrowniki	3	Kiniorski Walery	Starosiedlice
4	Czapliński Wacł.	Sycyna.	4	Marcinkowski A.	Pawłowska Wola.
5	Dąbrowski Piotr	Swistlikowa Wola	5	Olszowski Jul.	Kopiec.
6	Długosz An. JX.	Grodek.			
7	Herniczek Kaz.	Bronowice.			
8	Komornicki Aug.	Grabów.			
9	Kryński Feliks.	Babin.			
10	Khaun J. JX.	Kozienice			
11	Krompolc Józef.	Oblasy			
12	Karczewski Joach.	Strykowice Górne.			
13	Lewicka Marya	Regów.			
14	Lenkiewicz Sob.	Policzna.			
15	Moczydłowski Seweryn JX.	Janowice.			
16	Myślakowski Ign.	Góra Puław-ska			
17	Olszewski Adam	Janików.			
18	Pieniążek Teofil	Łągów.			

\*) Członkiem Korespondentem tego powiatu jest członek stały Wodziński Tadeusz z Suchy.

Nr.	Imię i Nazwisko	Zamieszkanie	Nr.	Imię i Nazwisko	Zamieszkanie
<b>66. Powiat Sandomierski.</b>			4	Dobiecka Aniela	Drzewica.
1	Russocki Maks. (Czl. Kor.).	Suliszew.	5	Drużbacki Aug.	Zameczek.
2	Adamowski Hen.	Gorzyczany.	6	Hübner Józef	Opoczno.
3	Karski Wincenty	Słupcza.	7	Koźmiński Jan	Rozenek.
4	Ossolińska Waler.	Klimontów.	8	Libiszewski Ant.	Mroczków.
5	Targowski Juliusz	Winiary.	9	Lubodziński Ludwik	Żarnów.
6	Zarzycki Henryk	Niesławice.	10	Micewicz Jan.	Opoczno.
7	Zarzycki Wacław	Błonie.	11	Skórkowska z hr. Morsztynów	
<b>67. Powiat Opatowski.</b>			12	Widarkiewicz Józef	Wielka Wola Sławowiczki.
1	Fudalewski Wł. JX. (Czl. Kor.)	Wojciechowice.	13	Woźniakowski Ludwik JX.	Smardzice.
2	Czarnecki Jan	Mikułowice.	<b>IX. GUBERNIA SIEDLECKA</b>		
3	Chybowski Glicery JX.	Wieniawą.	<b>Miasto Siedlce.</b>		
4	Giełżyński Stan.	Strzeżowice.	1	Toczyński Julian. (Czl. Kor.)	Siedlce.
5	Horodyski Stan.	Miłkowo.	2	Lermontow Mik.	"
6	Jasiński Mieczy.	Bokrzyce.	3	Pauli Bronisława	"
7	Jasiński August	Bidziny.	4	Sunderland Stan.	"
8	Jopowicz Ig. JX.	Denkowo.	5	Wielowieyski Ad.	"
9	Kotkowski Stan.	Bodzechów.	<b>69. Powiat Siedlecki.</b>		
10	Orsetti Jan	Ujazd.	1	Bądzyński Lud.	Rusków.
11	Pomorska Julia	Malice Koś.	2	Daszkiewicz Korybut Konrad	Ozorowo.
12	Russocki Jan	Jasice.	<b>70. Powiat Radzyński.</b>		
13	Targowski T. JX.	Klimontów.	1	Szaniawski Wiktor (Czl. Kor.)	Przegaliny.
<b>68. Powiat Opoczyński.</b>					
1	Siedlewski Karso Aleksand. (Czl. Kor.).	Popławy.			
2	Batkowski Antoni JKs.	Bieliny.			
3	Cebulski Filip.	Stoki.			

Nr.	Imię i Nazwisko	Zamieszkanie	Nr.	Imię i Nazwisko	Zamieszkanie
2	Czetwertyński książę Włodz.	Melanów.	<b>75. Powiat Łukowski.</b>		
3	Moczulski Sew.	Przegaliny.	1	Szydłowski Aug.	Radoryż.
4	Pleszczyński Adolf JX.	Międzyrzec.	2	Zóltowski Ed.	Kock.
5	Szłubowski Stanisław Dezyderyusz	Branica.	<b>76. Powiat Sokołowski. *)</b>		
<b>71. Powiat Konstanyowski.</b>			1	Hirszman Adam	Ząbków.
1	Mielżyński hr. Władysław (Czl. Kor.).	Roskosz.	2	Hirszman Stan.	Przeździatka.
2	Bryndza Ludwik	Woroblin.	3	Kozłowski Leon	Patrykozy.
3	Buchowiecki Władysław	Kończyn.	4	Ochenkowski Karol	Skrzeszew.
4	Dobrzyński Jak.	Łysów.	5	Trębicki Stanisław.	Kurów.
<b>72. Powiat Bialski.</b>			<b>77. Powiat Węgrowski.</b>		
1	Dr. Wroczyński. (Czl. Kor.)	Biała.	1	Popiel Ignacy (Czl. Kor.)	Turno.
2	Różycki de Rosenwerth Henryk	Cielesnica.	<b>X. GUBERNIA SUWAŁSKA.</b>		
3	Zaborowski Kar.	Rozwadówka	<b>Miasto Suwałki.</b>		
<b>73. Powiat Włodawski.</b>			1	Staniszewski Walery (Czl. Kor.)	Suwałki.
1	Horodyski Julian	Horodyszcze	2	Butkiewicz Bonawentura	"
2	Krasowska Olim.	Piesia Wola.	3	Chludziński Wł.	"
3	Ratajewicz Wit.	Dołhowiska.	4	Monikowski Al.	"
<b>74. Powiat Garwoliński.</b>			5	Nagórka Franc.	"
1	Kiwerski Hen. (Czl. Kor.)	Ustronie.	6	Russocki Bolesf.	"
2	Krzemiński Mar.	Sobienie Biskupie.	7	Smoleński Wład.	"
3	Majewski Fel. JX.	Drażgów.	8	Stankiewicz Józ.	"
4	Meissner Karol	Uteż.	9	Zapiórkiewicz Al.	"
			10	Zawadzki Mikoł.	"
			11	Zabłocki Gustaw	"
<b>78. Powiat Suwalski. **)</b>			1	Swida Adolf	Mackow.
			2	Gaździewicz Fr.	Huta.

\*) Członkiem korespondentem tego powiatu jest Popiel Ignacy z Turna.  
\*\*) Członkiem korespondentem jest Walery Staniszewski z Suwałk.

Nr.	Imię i Nazwisko	Zamieszka- nie	Nr.	Imię i Nazwisko	Zamieszka- nie
<b>79. Powiat Augustowski.</b>			4	Gejsztor Leon	Zalesie.
1	Dziekoński Eust.	Balla Wielka	5	Frick Edmund	Kowno.
2	Górska Józefa	Swiack.	6	Henke Wiliam	Daukszegiry.
3	Górski Ludwik	Balla Kow- nacka.	7	Jaroszyński Sta- niław.	Sztanow.
4	Modzelewski J.	Sambory.	8	Jakubowski Rud.	Jakimiszki.
5	Tukałło Jan	Białobłoty.	9	Kierśnicki Stanis.	Jaworowo.
6	Zagiell Ig. Książę	Karolin.	10	Lork Karol.	Marwa.
<b>80. Powiat Sejneński.</b>			11	Łepicki Wład.	Balwie- rzyszki.
1	Kupczyński Ant. (Czł. Kor.)	Sereje.	12	Rybarski Walery	Maryampol.
2	Dąbkowski Euz.	Giejsztory Wiekie.	13	Smólski Tom.	Preny.
3	Dmochowski T.	Kumiecie.	14	Tyszkiewicz Al. hrabia	Landwero- wo.
4	Milewski Ludwik JX.	Liszkowo	15	Zabielski Józef.	Naugordysz- ki.
5	Muszyński Józef	Metele.	<b>83. Powiat Władystawowski.</b>		
6	Muszyński Kon- stanty	"	1	Domański Jan.	Wilkin.
7	Skarzyński Onuf.	Bendry.	2	Dowgiałło Jan	Dębowa Bu- da.
8	Strzemiński Br.	Krzewin.	3	Hryncewicz Ali- na	Hogowo.
9	Świątecki Wład- ysław	Giejsztory	4	Ławcewicz Feliks	Władysta- wów.
<b>81. Powiat Witkowyski.</b>			5	Mielżyński hr. Stanisław	Światoszyn.
1	Gawroński Wło- dzimierz	Pojeziory.	6	Zan Abdon	Poniemoń.
2	Pieczyski Stan.	Kopsodzie.	7	Złotnicki Maryan	Władysta- wów.
<b>82. Powiat Maryampolski.</b>			<b>84. Powiat Kalwaryjski.</b>		
1	Trautsołt Ludw. (Czł. Kor.).	Boczkieni- kiele.	1	Jäckowski Wło- dzimierz	Oniszki.
2	Gawroński St.	Freda-We- soła	2	Narbutt Micha- lina	Promieź.
3	Gawroński Wa- cław		3	Wasilewski Jerzy	Nodlany.
			4	Wiszniewski Leon	Rumbowicze

CZĘŚĆ II-ga.

SPRAWOZDANIA

Administracyi zapisu ś. p. Kajetana hr. Kickiego.

Za rok 1889.

## I.

Sprawozdanie Rady Zawiadującej Zapisem  
ś. p. Hrabiego Kickiego za rok 1889, złożone  
na posiedzeniu Komitetu Towarzystwa Osad  
Rolnych i Przytułków Rzemieślniczych z d.  
4 (16) Kwietnia 1890 roku.

przez

PREZYDUJĄCEGO W RADZIE ZAWIADUJĄCEJ.

---

W roku ubiegłym 1889 przedmiotem działalności Rady Zawiadującej były, podobnie jak w latach poprzednich, nadzór nad majątkiem przez hrabiego Kickiego Towarzystwu Osad Rolnych i Przytułków Rzemieślniczych zapisanym, oraz porządkowanie, ulepszenie i podnoszenie stanu dóbr ziemskich, celem zgromadzenia w zwiększonych dochodach, środków do urzeczywistnienia założeń ogólnej użyteczności, wskazanych przez zapisodawcę.

Gdy według ustalonego przez praktykę lat ubiegłych porządku jest rzeczą sprawozdania Opiekuna Administratora Zapisu, przedstawić Komitetowi Towarzystwa szczegóły o stanie dóbr zapisowych, wysiewach i zbiorach, zarządze-

niach gospodarskich, stanie inwentarzy, oraz wykazać osiągnięte przychody i poniesione wydatki, przeto Rada Zawiadująca obok odwołania się do tego sprawozdania, podaje do wiadomości Komitetu, jedynie zapadłe na jej posiedzeniach ważniejsze decyzje i donosi o stanie kapitałów i funduszków bieżących Zapisu.

Ważniejsze czynności Rady Zawiadującej były następujące:

1) Ze sprawozdania tejże Rady za rok 1888 ma Komitet Towarzystwa wiadomość, iż JW. Jenerał Gubernator Warszawski, reskryptem z dnia 1-go Grudnia 1888 roku za Nr. 13379, zażądał przerobienia według udzielonych wskázówek przedstawionego przez Komitet Towarzystwa, projektu ustawy dla szkoły rolniczej niższej urządzić się mającej na folwarku dóbr Sobieszyna, zwanym Brzozowa.

Odpowiednio tym wskazówkom przerobiono projekt powyższy i uzupełniono go dołączeniem programu wykładu przedmiotów specjalnych w każdej klasie, oraz podziału zajęć praktycznych stopniowych, we wszystkich gałęziach rolnictwa, zastosowanych do teoretycznych wykładów.

2) Rozpoznawszy przedstawione przez Sebastjana Jaworzyńskiego, budowniczego z Krakowa, przedsiębiorcę budowy kościoła w Rzyczkach, stósownie do kontraktu z nim zawartego, rysunki i deklaracje różnych osób, względem robót odnoszących się do wewnętrznego urządzenia pomienionego kościoła, z ogólnym wydatkiem 3417 guldenów, Rada Zawiadująca zatwierdziła odpowiednio tym deklaracyom, wykonanie ołtarza wielkiego, ambony z drzewa dębowego, ławek, ballustrady, kamiennej figury Matki Boskiej, dwóch kropielnic, konfesyonałów, chrzcielnicy z kamienia i obsadzenie dzwonów. Oprócz tego, postanowiono sprawić do tego kościoła małe organy, których koszt nie przenosiłby 700 rubli.

3) Zgodnie z wnioskiem Opiekuna-Administradora, iż

wzniesienie w Rzyczkach domku mieszkalnego z budynkami gospodarskimi dla księdza wikaryusza, łatwiejby przyszło podczas budowania kościoła, gdy dozór, robotnicy i zbywające materiały były na miejscu, postanowiono wybudować domek mieszkalny murowany o trzech pokojach z przedpokojem, kuchnią i śpiżarką, oraz stodółkę i stajenkę drewniane i zażądano przedstawienia ku temu projektu i kosztorysu.

4) W uzupełnieniu decyzji Komitetu Towarzystwa, przeznaczających sumę rubli 7000 na wykończenie kościoła w Sobieszynie i sprawienie tam organów, gdy rozmiary miejscowego chóru okazały się nieodpowiedniami dla pomieszczenia tych ostatnich, postanowiono rozszerzyć chór pomieniony, według projektu budowniczego, z wydatkiem na ten cel rubli 357 kop. 19, a następnie, po rozpoznaniu deklaracji złożonych przez organmistrzów i zasiągnięcia opinii specjalisty w tej rzeczy, p. Ludwika Grossmana w Warszawie, poruczono fabryce pod firmą A. Blomberg i syn, postawienie organów o dziewięciu głosach za sumę rubli sreb. 1600.

Organy te są już zrobionemi i według opinii zaproszonych przez Opiekuna-Administradora do ich odbioru i wypróbowania, znawców: pp. Professora klasy organów w Konserwatorium Muzycznym Śliwińskiego i organisty przy Kościele ewangelickim w Warszawie Loppego, są zbudowane mocno i dobrze i mają ton silny i harmonijny.

Tym sposobem dla uzupełnienia wewnętrznego urządzenia kościoła Sobieszńskiego, brakuje już tylko ambony, na sprawienie której pozostało z kredytu jak wyżej, przez Komitet Towarzystwa przeznaczonego, rubli 1156 kop. 42. Dla ocenienia z jakiego materiału zrobić ambonę i komu to poruczyć, zbieranemi są objaśnienia.

5) Rada Zawiadująca na posiedzeniu Komitetu z dnia 28 Maja 1889 roku, podała do jego wiadomości, iż pod-

czas zjazdu swego do dóbr Sobieszyna w dniu 18 Maja t. r. załatwiła w drodze układu wtedy przedstawionego pod decyzję Komitetu, istniejący od czterech wieków spór graniczny, pomiędzy dobrami pomienionymi Sobieszyn, a dobrami Podlodów, będącymi własnością p. Mieczysława Meisnera. Załatwienie pomienionego sporu, jako odnoszące się do czynności roku 1889, zaznacza się w sprawozdaniu niniejszem.

6) Dostrzegłszy przy obejrzeniu stanu dóbr Sobieszyna podczas wspomnionego dopiero zjazdu, nieoszczędne szafowanie paszy, tak dalece, iż pomimo znacznej obfitości łąk miejscowych, okazał się brak siana i słomy, znalazłszy oraz niewszędzie należyta uprawę roli, a inwentarze na folwarku Brzozowa, mianowicie: jałownik i skopy nie odpowiednio utrzymanymi, Rada Zawiadująca udzieliła napomnienie miejscowemu rządcy. Obok tego postanowiła naprawić kosztem Towarzystwa Osad Rolnych, dostrzeżone uszkodzenia tynków i muru na kościele, dla zapobieżenia dalszemu zniszczeniu. Zleciła także zaprowadzić piorunochron na budynku stacyi doświadczalnej.

7) Na podstawie powziętej wiadomości od Opiekuna-Administradora, iż szkoła elementarna w Sobieszynie licznie uczęszczana przez dzieci włościańskie nie ma środków na zakupienie abecadła ruchomego, elementarzy, potrzebnych książek, globusów i t. p., postanowiono odnieść się do JW. Kuratora Okręgu Naukowego Warszawskiego, o pozwolenie na ofiarowanie tej szkole przez Towarzystwo Osad Rolnych powyższych pomocy naukowych.

8) Z powodu odezwy adwokata Krzyżanowskiego ze Lwowa, uprzedzającej, iż w dniu 19 czerwca r. z., upływa termin oznaczony przez nową Ustawę propinacyjną w Galicyi do złożenia deklaracyi, czyli właściciele ziemscy mający prawo do otrzymania wynagrodzenia za prawo propinacyi, pragną odebrać kapitał im przyznany w obligacyach

cztero procentowych, lub też w gotowiznie i, że Dyrekcyja propinacyjna ustanowiła kapitał wykupu prawa propinacyi na obszarze dworskim w Ryczkach, na 9800 guldenów w obligacyach obliczonych po 88 guldenów 32 centy za sto, wyobrażających w gotowiznie summę guldenów 8655 centów 85, postanowiono oświadczyć, iż Towarzystwo Osad Rolnych i Przytułków Rzemieślniczych pragnie odebrać w gotowiznie wynagrodzenie za prawo propinacyi.

Według późniejszego zawiadomienia Dyrekcyi Propinacyjnej Galicyjskiej z dnia 22-go Września 1889 r., Nr. 13491, wynagrodzenie pomienione zostało przyznaniem Towarzystwu Osad Rolnych w summie powyższej 8655 guldenów 85 centów, która ma być wypłaconą w r. 1890.

9. Zgorzałe dwa młyny drewniane na Drewniku i Wólce Sobieskiej, jeden w jesieni 1888 r., drugi w dniu 11-go Czerwca 1889 roku, zostały odbudowanymi i urządzonymi w ciągu ubiegłego lata i obadwa są w dzierżawie za cenę roczną rs. 300, drugi za rs 550.

10. W stopniowem spełnieniu rozporządzenia testamentu Hrabiego Kickiego względem zupełnego odbudowania pałacu w Orłowie, które, jak to Rada Zawiadująca miała honor donieść Komitetowi Towarzystwa, w sprawozdaniu za rok 1888 postanowiono rozłożyć na lat cztery, w celu zapobieżenia przeciążeniu funduszów tych dóbr, dokonano otynkowania ścian pałacu, wyprowadzono nad dach kominy, dano gzymsy, rynny cynkowe, futryny, drzwi i okna zewnętrzne z oszkleniem, filary, balkon kamienny od frontu i na nim, oraz przed zajazdem posadzkę kamienną, wreszcie zasklepiono piwnice i urządzone w szczycie wejście do nich oddzielne.

11) Tytułem stempla kollektoralnego, przypadającego Skarbowi od zapisodawcy Towarzystwa Osad Rolnych, niegdy Kajetana Hrabiego Kickiego, za objęcie przezeń spadku po bracie Aleksandrze, wniesiono do kasy powiatu Garwolińskiego summę rs. 2059 kop. 40. Izba Skarbowa Siedle-

cka po zniesieniu się z Prokuratorem w Królestwie, odmówiła uwolnienia Towarzystwa Osad Rolnych od zapłacenia powyższej summy i wezwała o jej uiszczenie pod rygorem egzekucyi administracyjnej.

12) Tytuły własności dóbr ziemskich Sobieszyn i Bliżocin, uregulowanemi zostały hipotecznie na rzecz Towarzystwa Osad Rolnych, jak o tem przeświadczają wypisy wykazów hipotecznych tych dóbr, złożone przez Opiekuna Administratora.

13) Prokuratorja w Królestwie zawezwała o oświadczenie czyli Towarzystwo Osad Rolnych jest skłonnem zabezpieczyć hipotecznie na dobrach Sobieszynie, summę rubli 1500, zapisaną testamentem Hr. Aleksandra Kickiego, z przeznaczeniem procentu od niej na utrzymanie dozorey kaplicy grobowej Hrabów Kickich w tych dobrach i porządku w tejże kaplicy.

Postanowiono oznajmić Prokuratorji, iż Towarzystwo Osad Rolnych jest gotowem summę powyższą zahypotekować na dobrach Sobieszynie i uiszczać od niej procent na utrzymanie dozorey pomienionej kaplicy, przebudowanej na kościół parafialny, a przytem nadmienić, iż Towarzystwo już i dotąd spełniało wolę zapisodawcy, gdyż wypłacało z kassy dóbr Sobieszyn na utrzymanie dozorey grobów po rubli trzydzieści corocznie i wydawało po dziesięć korcy ordynaryi i pięć fur drzewa na opał, co odpowiada procentowi po pięć od sta od summy rubli tysiąca pięciuset.

14) Zgodnie z wnioskiem Opiekuna Administratora postanowiono dozwolnić właścicielom wykarczować nieużytki znajdujące się na folwarku Brzozowa, położone w dwóch miejscach około stawów, w ogólnej przestrzeni około trzydziestu morgów częścią mokrej, częścią zarosłej przestałą olszyną, krzakami i pniakami. Za tę robotę odstąpiono im pniaki i gałęzie. Tym sposobem z nieużytków poniesionych bez wszelkiego wydatku, utworzoną będzie łąka potrzebna w tym folwarku, tem

bardziej, iż jest projektowanem założenie na nim szkoły rolniczej.

15) Rada powiatu Rawa Ruska w odezwie z dnia 24 Czerwca 1889 r. Nr. 944 zażądała oświadczenia, jaki udział przyjmie Towarzystwo Osad Rolnych w przymocie właściciela dóbr Rzyezki, w obliczonym na cały powiat w summie 55000 guldenów, koszcie budowy szosy powiatowej z Uhnowa przez Rzyezki do Rawy Ruskiej, koszt ten wynosi na jeden kilometr 3928 guldenów 57 centów. Miejscowa Ustawa Drogowa nie ustanawia procentu w jakim obszary dworskie obowiązane są przyczyniać się do kosztów budowy szosy, — oznaczenie jego zależy wyłącznie od uznania Rady powiatowej, która wyraziła, iż Towarzystwo przyjęc by mogło na siebie dziesięć procent kosztu budowy siedmiu kilometrów szosy, przechodzącej mającej przez dobra Rzyezki, co uczyniłoby summę 2750 guldenów.

Ze względu iż z odniesienia się Rady powiatowej wpływa, że budowa szosy w obrębie dóbr Rzyezki ma być przedsięwziętą dopiero w r. 1891, postanowiono odłożyć decyzję względem powyższego żądania do roku przyszłego.

16) Zarząd Konsystorza Prawosławnego w Chełmie, odezwą z dnia 27 Września 1889 r. Nr. 2623 prosi o odstąpienie bezpłatnie jednej morgi gruntu w dobrach Orłowie, na cmentarz dla nowo urządzonej tam parafii prawosławnej.

Rada Zawiadująca z uwagi, iż Hrabia Kicki, w testamencie swoim zapisawszy dobra swoje na własność Towarzystwu Osad Rolnych i Przytułków Rzemieślniczych, wzbrowił ich alienowania i obdłużania i odpowiednie wpisy względem tego rozporządził wnieść do ksiąg hipotecznych, że nadto według punktu 9 § 17 Ustawy Towarzystwa Osad Rolnych i Przytułków Rzemieślniczych, od Komitetu Towarzystwa zależy upoważnienie Zarządu tegoż Towarzystwa do nabycia lub zbycia nieruchomości — postanowiła żądanie powyższe

przedstawić pod rozpoznanie i decyzję Komitetu Towarzystwa, z wnioskiem przychylnym.

Stan kapitałów i remanenta funduszków bieżących Zapisu Hr. Kickiego.

Z końcem roku sprawozdawczego, według rachunków i dowodów sprawdzonych przez Członka Rady Zawiadującej W-go Walentego Garczyńskiego, Zapis Hrabiego Kickiego posiadał następujące kapitały i remanenta funduszków bieżących.

A) W administracji centralnej Zapisu w Warszawie z końcem r. 1889.

1) W depozycie Towarzystwa Kredytowego Ziemińskiego w listach zastawnych tegoż Towarzystwa, kapitał przez Hrabiego Kickiego pozostawiony rubli 91000.

2) W depozycie Towarzystwa Kredytowego m. Warszawy fundusz oszczędzony z różnych przychodów, w listach zastawnych tegoż Towarzystwa rubli 18600.

3) W Banku Handlowym Warszawskim, na rachunku przekazowym, w gotowiznie rubli 7169 kop. 40.

4) W kasie administracji rubli 206 kop. 80.

5) W Banku Handlowym Warszawskim, deponowane kaucje dzierżawców, w różnych papierach procentowych, w summie rubli 3150.

6) W zachowaniu administracji centralnej Zapisu rubli 200 w biletach pożyczki premiowej, stanowiące uzupełnienie kaucyi jednego z dzierżawców.

B) W kasie dóbr Orłowa z dniem 1 Lipca 1889 roku po zamknięciu roku gospodarczego zostawało rubli 2642 kop. 75.

C) W kasie dóbr Sobieszyna znajdowało się w tejże dacie rubli 244 kop. 82 $\frac{1}{2}$ .

Natem wyczerpuje się sprawozdanie Rady Zawiadującej za rok 1889, a w zakończeniu jego należą się od niej wyra-

zy uznania dla gorliwej pracy Opiekuna Administratora i za-  
biegliwej troskliwości jego o dobro i pożytek zapisu Hra-  
biego Kickiego,

w Warszawie, dnia 3 (15) Kwietnia 1890 r.

(podpisano) *M. Rogoziński.*

*K. Jezierski.*

*W. Garczyński.*

*S. Okęcki.*



Dochód czysty z dóbr Orłów w r. 1888/9, wyrachowany został w ogóle na 7,836 rs. 71 kop., z których w gotowiznie pozostałej 4,642 rs. 75 kop., a reszta w nakładach melioracyjnych, w wartości remanentów zbożowych i w nieściągniętych przed 1 Lipca 1889 roku należnościach poborowych, do przychodów tego roku się zaliczających—co wszystko razem an rachunek dochodu czystego z roku danego musi być wstawione.

Rachunki szczegółowe, które mam zaszczyt przedstawić i objaśnić, bliżej wykażą stan rzeczy a zarazem metodę obliczania dochodu czystego.

Za podstawę do wszelkiej kalkulacji służyć musi przede wszystkim rachunek kassowy wszelkich przychodów i rozchodów, jako najlepiej do kontrolowania się nadający, a dopiero na jego podstawie można formować grupowanie cyfr i pozycji, mające służyć do wyprowadzenia szczegółowych wniosków, lub do otrzymania odpowiedzi na jakie-bądź pytanie finansowe,—w miarę odpowiedniego zażądania.

Rachunek tedy najprzód kassowy Orłowa, z wykazaniem już w nim różnych kategorii przychodów i rozchodów, tak się przedstawia za rok 1888/9.

*Przychody.*

1. Remanent z r. 1887/8 . . . . .	rs.	1287	kop.	21
2. Należności ściągnięte z roku poprzedniego 1887/8 . . . . .	„	2291	„	83
3. Za zboże i produkta rolne . . . . .	„	10837	„	37
4. Z dzierżaw i czynszów . . . . .	„	3996	„	6½
5. Z tartaku . . . . .	„	1	„	55
6. Ze stacyi poprawy inwentarzy włościan, opłaty za odstawienie . . . . .	„	25	„	95
7. Z pachtu krów . . . . .	„	1049	„	30

II.

**Sprawozdanie za rok 1889 o czynnościach Administracyi Zapisu hr. Kickiego, złożone na posiedzeniu Komitetu Towarzystwa Osad Rolnych dnia 16 Kwietnia 1890 r.**

przez

OPIEKUNA-ADMINISTRATORA ZAPISU.

Pomijam na wstępie niniejszego sprawozdania wszelkie uwagi o kierunku i dążeniach naszej Administracyi, jako już dokładnie z poprzednich sprawozdań Komitetowi wiadome i przystępuję wprost do przedstawienia szczegółowego biegu interesów i stanu funduszów za upłyniony rok sprawozdawczy.

1. *Dobra Orłów* w roku gospodarskim 1888/9.

Rezultaty roku upłynionego, zamkniętego z dniem 1-ym Lipca 1889 roku, zaliczyć należy pod względem urodzajów i przychodów z majątku tego osiągniętych, do średnich. Najwięcej dał się uczuć ubytek pszenicy, która w skutku słotnej jesieni w nieprzyjaznych była posiana warunkach i później niż zwykle.

8. Z lasu . . . . .	rs.	1588 kop. 91
9. Z ogrodów . . . . .	„	330 „ 27
10. Za inwentarz żywy . . . . .	„	860 „ 42
11. Wełna i skórki owiec . . . . .	„	4053 „ 34
12. Cegła, wapno, kamień . . . . .	„	118 „ 68
13. Przychody nieprzewidziane różne . . . . .	„	307 „ 67
Razem . rs.		26748 kop. 57

Oprócz pobranych przychodów należało się jeszcze kassie w dniu 1 Lipca 1889 r. nieściągniętych różnych należności na sumę 133 rs. 29 kop. z lat poprzednich i na 1194 rs. 18 kop. z r. 1888/9, czyli razem na sumę 1327 rs. 47 kop.

*R o z c h o d y.*

1. Podatki, składki, ubezpieczenia . . . . .	rs.	3713 kop. 96
2. Konserwacja budowli . . . . .	„	469 „ 35
3. Młyn i tartak . . . . .	„	111 „ 10
4. Płace służby . . . . .	„	2391 „ 89
5. Najem folwarczny . . . . .	„	3664 „ 50½
6. Kancellarya, ogłoszenia, prenumerata pism rolniczych . . . . .	„	129 „ 47
7. Kupno zboża i paszy . . . . .	„	190 „ 95
8. „ inwentarzy żywych . . . . .	„	153 „ —
9. Koszta ogrodów, sadów, parku . . . . .	„	538 „ 32
10. Potrzeby utrzymania gospodarstwa . . . . .	„	1143 „ 49½
11. Żelazo, narzędzia gospodarskie . . . . .	„	428 „ 85½
12. Koszta lasów i służby leśnej . . . . .	„	1308 „ 62
13. Transporty, frachty, roczne gratyfikacye, koszta podróży . . . . .	„	529 „ 3½
14. Kuchnia czeladnia i przyjmowanie interesantów . . . . .	„	246 „ 98½
15. Koszta zdrowia . . . . .	„	403 „ 3
16. Koszta sądowe i nieprzewidziane . . . . .	„	115 „ 80

17. Odbudowanie częściowe pałacu, przebudowanie tartaku i naprawa maszyny parowej . . . . .	rs.	2576 kop. 49½
18. Melioracye rolne i nowe budowle . . . . .	„	3990 „ 96
19. Przelano z czystych dochodów do funduszu ogólnego Administracji Zapisu w Warszawie . . . . .	„	2000 „ —
Razem . rs.		24105 kop. 82

Oprócz tego nie zostało przed 1 Lipca wypłacone przez kasę przypadających wydatków . . . . . rs. 135 kop. —  
 Z porównania summy przychodów . . . . . „ 26748 „ 57  
 „ z summą rozchodów . . . . . „ 24105 „ 82  
 W d. 1 Lipca 1889 r. było remanentu. rs 2642 kop. 75

Na podstawie tedy powyższego rachunku kassowego w związku z rachunkami zbożowymi, dochód czysty z Orłowa w roku 1888/9 na rs. 7836 kop. 76 ustanowiony, powstaje w skutek zestawienia następujących pozycyj:

1. Remanent gotowizny w kassie 2642 rs. 75 kop. po strąceniu z niego 135 rs., które kassa miała jeszcze do spłacenia, stanowi właściwie . . . . .	rs.	2507 kop. 75
2. Przelano gotowizną do funduszu ogólnego Administr. w Warszawie . . . . .	„	2000 „ —
3. Koszta na odbudowanie pałacu, tartaku i maszyny parowej . . . . .	„	2576 „ 49½
4. Budowle nowe i melioracye . . . . .	„	3990 „ 96
5. Wartość 100 korey żyta posłanych do Sobieszyna . . . . .	„	350 „ —
6. Wartość zboża na spichrzu pozostałego w d. 1 Lipca 1889 r. . . . .	„	1650 „ 87
7. Nieściągnięte należności poborowe przed 1 Lipca z r. 1888/9 . . . . .	„	1194 „ 18
Co stanowi razem . rs.		14270 kop. 25½

Ale trzeba od tego potrącić:

- |   |     |           |     |
|---|-----|-----------|-----|
| a) Remanenta oraz pobrane wpływy, odnoszące się do należności poprzedniego roku 1887/8 w summie ogólnej . . . . . | rs. | 3579 kop. | 4½  |
| b) Wartość remanentów zboża jakie zostały z poprzedniego r. 1887/8. „   | „   | 2854 „    | 50  |
| Czyli razem . rs.   |     | 6433 kop. | 54½ |

A wtedy za sam rok 1888/9 wykaże się

obliczenie dochodu czystego na . rs. 7836 kop. 71

Dla przekonania się, jaki był rezultat w roku sprawozdawczym gospodarskim oddzielnie wziętym, samego gospodarstwa rolnego, przeprowadzony został również skrupulatny rachunek przychodów z rolnictwa i wydatków na niego ponoszonych, według ścisłej metody racjonalnej rachunkowości, z właściwym wyłączeniem kategorii przychodów i rozchodów, odnoszących się do innych stosunków i potrzeb, a nie do wyłącznie rolnych w majątku,—i w rezultacie takiego obliczenia wypadło, że gospodarstwo rolne przyniosło w Orłowie czystego dochodu w roku zeszłym 5437 rs. 10 kop.

Odnoszące się do powyższych wyrachowań szczegółowe wykazy, oraz wykaz osobny kosztu budowli i melioracji wykonanych, mam zaszczyt złożyć.

Co do melioracji i budowli nowych w Orłowie, to winienem w tem miejscu zaznaczyć, że wykonaną została ważna bardzo rzecz, tak silnie w testamencie hr. Kickiego nam zalecona, a mianowicie zewnętrzne zupełne wykończenie pałacu w Orłowie t. j. otynkowanie, wyprowadzenie kominów, rynien, zrobienie okien, drzwi, piwnic, filarów i balkonu z kamienia, czyli jednym słowem zabezpieczenie na długie lata od dalszej ruiny tego gmachu, chociażby do wewnętrznego jego urządzenia zaraz nie przystąpiono. Duże te roboty rozpoczęte na wiosnę 1889 skończone zostały zupełnie w późnej jesieni. Obecnie, tak szpecąca dotąd Orłów ruina, już przed-

stawia widok porządny i odpowiedni, chociaż wewnątrz jeszcze pałac urządzony nie jest.

Na właściwe i wygodne pomieszczenie rozplodników przeznaczonych do poprawy rasy inwentarzy włościańskich, koni, bydła i trzody, w otwartej na ten cel stacyi, zbudowany został osobny murowany budynek, bardzo starannie urządzony i wykończony zupełnie.

Zbudowany został również w roku przeszłym lecz nie wykończony jeszcze wewnątrz, murowany nowy dom na mieszkanie nadleśnego przeznaczony, na folwarku Bartoszewie, stósownie do decyzji Rady Zawiadującej.

Oprócz tych głównych robót największych, wykonano jeszcze w roku zeszłym wiele uzupełnień w nowych budynkach gospodarskich, w latach poprzednich stawianych, w szkole elementarnej, w tartaku, w młynie parowym, a wreszcie wybudowano dwie nowe studnie głębokie na folwarku Orłowa-Drewnianego i w Dworzyskach, gdzie ich żadnych dotąd nie było.

W jak różnorodnym kierunku starania koło melioracji i uporządkowania Orłowa były podejmowane, to zresztą może poświadczyć sama summa poniesionych na ten cel wydatków 6567 rs 45½ kop, szczegółowo w załączonym wykazie wymienionych.

Ważną w uprawie roli wprowadzono także meliorację, przez zaprowadzenie siewu rzędowego, za pomocą znanych ze swych zalet siewników Sacka. Jakkolwiek koszt tego narzędzia jest znaczny, lecz przekonałem się, że w pierwszym roku, na samej oszczędności ziarna do siewu użytego, wydatek na niego już się zwrócił. Największy zaś, oprócz innych, przynosi on jeszcze pożytek, że przy jego stosowaniu rola musi być zawsze jak najstaranniej i najczyściej doprawiona, bo inaczej siewnik Sacka nie potrafi działać. Ten przymus do porządnej uprawy, jest nieoceniony.

Produkcya rolna w Orłowie w r. 1888/9 była następująca:

Zyta po wysianiu	162½ kor.	omłóc.	993 kor.	t. j. ziarn	6
Pszenicy	244	„	1662	„	7
Jęczmienia	54	„	354	„	6½
Owsa	288¾	„	1664	„	6
Grochu	93½	„	206¾	„	2¼
Rzepaku	2	„	51¾	„	26
Kartofli	321½	„	2008¾	„	6
Marchwi pastewnej	zebrano 1850 korcey.				
„	nasienia 1939 funt.				
Koniczyny czerwonej	nasienia 34 korce.				
„ białej	„ 21 „				
Wyki nasienia	16 korcey.				
Rejgrasu	20 „				
Łubinu	17 „				
Tymoteuszu	3½ „				
Siana	4714 centnarów.				
Potrawy	2429 „				
Koniczyny	700 „				

Zwracam uwagę na rozwiniętą produkcję nasion w Orłowie, które ustaliwszy już sobie w handlu warszawskim opinię są poszukiwane i przynoszą dobry dochód. W roku przeszłym za dostarczone nasiona z Orłowa do składu pp. Kowalskiego i Trylskiego odebraliśmy 2569 rs. netto.

Ze zbożowej produkcji sprzedano: 1230 kor. pszenicy, 197 kor. żyta, 44 kor. jęczmienia, 41 kor. grochu, 49¼ kor. rzepaku, 810 kor. kartofli z których 429 korcey zamieniono na wywar z sąsiedniej gorzelni. Wreszcie dano 100 kor. żyta do Sobieszyna.

Stan inwentarzy żywych w Orłowie w d. 1 Lipca 1889 r. był następujący.

Koni ze źrebakami i stadniną 93, bydła rogatego z młodzieżą 142, owiec z jagniętami i trykami 2238, trzody 15 sztuk. Ulów w pasiece 14.

Wykazy i rachunki zbożowe oraz inwentarza żywego składam.

Stacya poprawy inwentarzy włościańskich w Orłowie otwarta od połowy r. 1888 została przez włościan miejscowych chętnie przyjętą. W roku przeszłym przyprowadzili 32 klaczy i 6 krów swoich do odstanowienia. Z prowadzonych kontroll okazało się, że źrebięta były dobre, że nie wszyscy jednak włościanie z tych co klacze odstanawiali, czekali na oźrebiecie się, lecz sprzedawali klacze żrebne na jarmarku.

Przychód z lasu w Orłowie nie jest odpowiedni, z powodu wymagań stawianych przez Urząd do spraw włościańskich, aby koniecznie w roku poręb był do 1/13 Kwietnia oczyszczony z drzewa zupełnie. Nie można więc kupcom pozostawić terminu dłuższego nad kilka miesięcy zimowych, przez co niechętnie kupują i konkurencyi między niemi wywołać trudno. Skutkiem tego jest się na łasce drobnych miejscowych handlarzy drzewa, bo dla większego kupca z odleglejszej okolicy, kupno małej partyi drzewa z porębu i z krótkim terminem wywózki, nie przedstawia interesu.

W roku 1888/9 ze sprzedaży drzewa osiągnięto 1588 rs. 91 kop., a ponieważ koszta leśne wynosiły 1308 rs. 62 kop. przeto dochód czysty pieniężny był nieznaczny, a główny przychód, który daje las, mieści się w dostarczeniu budulcu, opału na potrzeby dóbr i tartego materiału, przygotowanego w tym roku w większej ilości na zapas. Nie należy także pominąć z uwagi wielkich ciężarów serwitutowych obarczających dotąd lasy Orłowskie, gdyż wszelkie usiłowania aby z włościanami się ułożyć o zamianę serwitutów, są w tamtej okolicy coraz trudniejsze.

Szczegółowe sprawozdania z gospodarstwa leśnego z wszystkimi wyrachowaniami odnośnemi, przez nadleśnego Jankowskiego wypracowane—składam, dodając tylko jeszcze

ze przestrzeń sztucznych zagajen w Orłowie w ciągu lat 7, założonych wynosi obecnie 280 morgów.

O ogólnych stosunkach Orłowa, nie wiele mam do nadmienienia w tym roku. Skład służby administracyi pozostał ten sam co w latach poprzednich, jako zupełnie odpowiedni w spełnianiu swych obowiązków.

Aby ułatwić zadanie naszej Osady Studzienieckiej, przyjmowani są do Orłowa na służbę lub na naukę wychowawcy uwolnieni już z Osady, i przez Zarząd T-stwa przysyłani. Z niektórych z pomiędzy nich jest czasem pociecha. Oto w tym roku jeden taki, po przebyciu w Orłowie trzech lat, mógł już być przezemnie naznaczonym na gajowego w lesie, ożenił się nawet i jest już na pensyi i ordynaryi. Drugi, okazujący zdolność i zamiłowanie do ogrodnictwa, został za mojem staraniem przyjęty na rok do zakładów pp. Bardet w Warszawie dla udoskonalenia się w ogrodnictwie, poczem będzie mógł być ogrodnikiem w jednym z naszych majątków ziemskich. Między włościanami Orłowskiemi z przyjemnością zaznaczyć można zupełne zniknięcie nałogów używania wódki. Z tego nawet powodu, karczma już żadna się nie utrzymuje, bo nikt wydzierżawić jej nie chce. Prawo propinacyi pozostało jednak przy dworze Orłowskim i na lat 3 następne wydzierżawione od rządu zostało.

W Sierpniu z 1889 odbyło się w Orłowie otwarcie i poświęcenie kaplicy prawosławnej, urządzonej przez Władze w budynku rządowym, wskutek świeżego ustanowienia w Orłowie osobnej parafii prawosławnej.

## 2. *Dobra Sobieszyn i Blizocin* w r. 1888/9 gospodarskim.

Wydzierżawiona część pól folwarcznych i łąk w Blizocinie p. Ignacemu Kuszell za 2500 rs. rocznie, a reszta przestrzemi jako do uprawy rolnej niezdatnych, przyłączona do lasów i zadrzewiona, — stanowi pod względem administracyj-

nym jedną całość z dobrami Sobieszyn, z ktoremi też i terytoryalnie graniczy.

W Sobieszynie prowadzi się dalej praca koło uporządkowania i poprawy stanu tego majątku, połączona jednak z różnemi, niemałemi trudnościami. Produkcya rolna jest jeszcze mała, gdyż pola przez poprawną kulturę do tego nie doszły jeszcze, a przytem dwa lata nieprzyjemne bardzo, z powodów atmosferycznych, nader niekorzystnie wpłynęły. Mieliliśmy gradobicie, które przyniosło szkody w życie i pszenicy, oraz zawód w sprzęcie kartofli z powodu ich wymoknięcia.

Nieodpowiedni rządcza na któregośmy trafili w Sobieszynie, i którego nawet trzeba było usunąć, popełnił w roku przeszłym także różne błędy w uprawie roli i zarządzie gospodarczym, co również się przyczyniło do ujemnych rezultatów.

Pogorzał dwóch młynów wodnych, a więc ich stagnacya w czasie odbudowywania zmniejszyły dochody z ich dzierżawy. Przychód z propinacyi bardzo się zmniejszył. A nakoniec, jak to już w roku przeszłym wspomniałem, nie mamy z porębów rocznych w Sobieszynie żadnego przychodu od lat dwóch, gdyż Rada Zawiadująca zdecydowała, żeby wstrzymać ich eksploatacyę, z wyjątkiem potrzeb na opał i budowę w majątku.

Tymczasem potrzeby konieczne i ciężary majątku Sobieszynskiego są bardzo znaczne, jakkolwiek wszelkie możliwe oszczędności zostały zaprowadzone, a nawet dosyć pilne melioracye chwilowo musiały być wstrzymane. I tak:

Utrzymanie Stacyi doświadczalnej kosztem 3,300 rs. rocznie, oprócz ordynacyi dla jej personelu, pomocy w sprzężaju, drzewa, oprócz 30 morgów pod pola próbne oddanych; zaprowadzanie rozległych kultur leśnych, szkółek, zagajników; opłaty dużych rat T-stwa Kredytowego Ziemińskiego; wreszcie najkonieczniejsze roboty budowlane, jak np. w tym roku pilne odbudowanie dwóch spalonych młynów—przestawianie zrujnowanych dawnych budynków,—nieunikniony remont inwen-

tarzy roboczych, dokupienie brakujących zboża i paszy, nie mówiąc już wcale o zwyczajnych, normalnych wydatkach na prowadzenie gospodarstwa, służbę, robociznę, podatki, i t. d. nienuknionych—wszystko to razem wzięte, obciążało znacznie dobra Sobieszyn, których szczupłe własne przychody w żaden sposób tym ciężarom zadość uczynić nie mogły, lecz dla zaspokojenia ich, znaczne dopłaty z innych źródeł Administracji Zapisu musiały być czynione.

Było moim obowiązkiem jasno wyłuszczyć to położenie rzeczy Komitetowi, ażeby zrozumiałemi i usprawiedliwionemi były przyczyny znacznych dopłat do potrzeb Sobieszyna, czynionych z innych funduszków, aby wreszcie przez pominięcie tych wyjaśnień, nie spowodować zarzutu nieogłędności administracyjnej, wobec nierównowagi miejscowych przychodów z rozchodami koniecznemi Sobieszyna. Nadmieniam wreszcie, że wiele potrzeb jest tam jeszcze niezadowolonych i do dalszego czasu musiały być odłożone.

Rachunek za rok 1888/9 z Sobieszyna, w streszczeniu swoim przedstawia się następująco.

*Przychody przez Kasę pobrane.*

1. Remanent kassy z 1887/8 i zaległości z roku poprzedniego ściągnięte . . . . .	rs.	84 kop. 76½
2. Ze sprzedaży zboża i produktów . . . . .	„	4620 „ 41½
3. Z dzierzawy Blizocina, młynów, rybołówstwa, karczem i nieużytków . . . . .	„	4812 „ 81
4. Z pachtu krów . . . . .	„	724 „ 70½
5. Z lasu . . . . .	„	155 „ 90
6. Z sadów i ogrodów . . . . .	„	504 „ 95
7. Inwentarz żywy . . . . .	„	776 „ 81
8. Wełna . . . . .	„	1409 „ 94
9. Za produkty Stacji Doświadczalnej . . . . .	„	206 „ 98

10. Przychód nieprzewidziany . . . . .	rs.	312 kop. 88
11. Za ryby z niewydzierżawionego stawiku . . . . .	„	35 „ 40
12. Zaliczenia dane z innych funduszków . . . . .	„	4779 „ 46
13. Kaucyje przez dzierżawców złożone . . . . .	„	200 „ —
Kassa pobrała razem . . . . .		rs. 18625 kop. 1½
Należało się jeszcze kassie oprócz tego do pobrania przed 1 Lipca 138 rs. 40 kop.		

*Rozchody wykonane:*

1. Na Stację Doświadczalną . . . . .	rs.	3321 kop. 6½
2. Raty Towarzystwa Kredytowego Ziemiańskiego . . . . .	„	2311 „ 1
3. Melioracye i nowe budowle . . . . .	„	1662 „ 76½
4. Koszta lasów . . . . .	„	640 „ 74½
5. Podatki i assekuracye . . . . .	„	1933 „ 48½
6. Konserwacya budowli . . . . .	„	201 „ 81½
7. Pensye, zasługi, gratyfikacye . . . . .	„	1738 „ 25
8. Najem gospodarczy . . . . .	„	2128 „ 4½
9. Kancellarya i pisma peryodyczne . . . . .	„	107 „ 4
10. Kupno zboża i paszy . . . . .	„	789 „ 69
11. Kupno inwentarza żywego . . . . .	„	238 „ 60
12. Sady, ogrody, oranżerya . . . . .	„	430 „ 57½
13. Potrzeby utrzymania gospodarstwa . . . . .	„	489 „ 90½
14. Żelazo i narzędzia . . . . .	„	447 „ 98½
15. Transporty, frachty, podróże . . . . .	„	292 „ 38
16. Kuchnia dwors., gościn. i czeladnia . . . . .	„	658 „ 27½
17. Koszta zdrowia . . . . .	„	263 „ 37½
18. Nieprzewidziane, kupno i odnowienie sprzętów w pałacu, koszta szacowania budynków, kaucya do dzierżawy od rządu prawa propinacyi i różne drobne . . . . .	„	725 „ 19
Wyплаты razem . . . . .		rs. 18380 kop. 19½

W porównaniu przychodów pobranych z wydatkami wykonanymi, pozostawało remanentu w kasie Sobieszyn w dniu 1 Lipca 1889 r. rs. 244 kop. 82½.

W tymże jednak czasie, ciążyły jeszcze kasę różne należności niezapłacone w summie 1698 rs. 45½ kop.

Chcąc sobie jasną zdać sprawę z powyższego rachunku o istotnym stanie rzeczy w Sobieszynie, w ciągu roku sprawozdawczego 1888/9, to przy właściwem ugrupowaniu cyfr i ich ocenieniu, można się przekonać, że stan rzeczy nie jest bynajmniej tak zły, jakby się na pozór wydawało.

Gdyby przyjętą metodą zwykłą, przystąpić do wyrachowania czystego dochodu z Sobieszyna na podstawie jego rachunków, toby następne pozycje w tym czystym dochodzie zamieścić wypadło, a mianowicie:

1. Remanent kassowy . . . . .	rs	244 kop. 82½
2. Należności nieodebrane . . . . .	„	138 „ 40
3. Koszta stacy Doświadczalnej . . . . .	„	3321 „ 6½
4. Koszta melioracyi . . . . .	„	1662 „ 76½
5. Raty T-stwa Kredytowego, jako dług dawny właściciela . . . . .	„	2311 „ 1
6. Wartość zboża na spichrzu 1/7 89. „	„	27 „ —
Czyli razem . rs.		7705 kop. 6½

Z drugiej jednak strony, trzeba koniecznie od tej cyfry odjąć wszelkie zasiłki z innych funduszków dane, należności nie spłacone, pobrane kaucyje i nawet wartość zboża jaka z poprzedniego roku została, a zatem:

1. Remanent i pobrane wpływy z rachunku z przeszłego roku . . . . .	rs.	84 kop. 76½
2. Takież wpływy jeszcze nie odebrane . . . . .	„	138 „ 40
3. Zaliczenia dane z innych funduszków . . . . .	„	4779 „ 46
4. Należności niespłacone . . . . .	„	1698 „ 45

5. Kaucyje pobrane . . . . .	rs.	200 kop. —
6. Wartość zboża pozostałego z poprzedniego roku . . . . .	„	200 „ 97½
Czyli razem . rs.		7102 kop. 5

Co odjęte od tamtej cyfry, wykaże reszty rs. 603 kop. 1½, którą słusznie można nazwać dochodem czystym.

Przeprowadzenie tego rachunku, nie zmieni w niczem gołego faktu, że trzeba było dopłacić pieniądze do Sobieszyna, i że z Sobieszyna pieniędzy nie otrzymaliśmy, — ale mniemam, że przy ocenieniu stanu rzeczy, może ten rachunek położenie wyjaśnić dostatecznie.

Wykazy kassowe, wyrachowania szczegółowe, wykaz kosztów melioracyi i obliczenie rezultatów gospodarstwa rolnego za rok ubiegły załączam.

Produkcya rolna tak się przedstawiała za rok 188/9.

Żyta po wysianiu . . . . .	88½ kor.	omłóc. 333½ kor.	t. j. ziarn	4
Pszenicy . . . . .	123½	„ 829	„	6½
Jęczmienia . . . . .	19½	„ 96½	„	5
Grochu . . . . .	16½	„ 47½	„	3
Owsa . . . . .	110½	„ 582½	„	5
Rzepak . . . . .	22 garnc	41½	„	60
Kartofli . . . . .	158 korey	495	„	3

Marchwi pastewnej 608 korecy.

Koniczyny czerwonej nasienia 7 korecy.

„ białej „ 16 „

Wyki 13 korecy,

Bobiku 35½ „

Gorczycy białej 6½ korecy.

Siana 3770 centnarów.

Potrąwu 1994 „

Koniczyny 1948 „

Z powyższej produkcyi sprzedano: 619½ kor. pszenicy, 3 kor. żyta, 41 kor. rzepaku, 4 kor. 27 gar. koniczyny czerwonej, 11 kor. koniczyny białej, 5 kor. bobiku i 15 k. gorczycy.

Inwentarz żywy w dniu 1 Lipca 1889 r. był następujący: koni z zrebakami i stadniną 44, bydła rogatego z młodzią 105 sztuk, owiec z jagniętami i trykami 1150, trzody 24.

Oдноśne wykazy zbożowe i inwentarzy składam.

Przechodzę do innych interesów Sobieszyna.

Zatwierdzona przez Komitet d. 26 Maja 1889 r. umowa o załatwienie kontrowersu granicznego z dobrami Podlodów, została na gruncie przeprowadzona przez geometrę p. Paulji, który nowe granice oznaczył i kopce usypał.

Polecone przez Komitet, jego uchwałami z d. 7 Czerwca 1887 r. i 13 Maja 1888 r., dokonanie robót koło wykończenia i wewnętrznego urządzenia kościoła w Sobieszynie, przez hr. Kicką postawionego, zostało w zupełności spełnione w roku przeszłym, oprócz ambony, która jest jeszcze tylko tymczasowa. Chór urządzono na nowo i ustawiono na nim organy zbudowane przez fabrykę A. Blomberg w Warszawie i ugodzone za cenę rs. 1600. Reszta robót około kościoła Sobieszynskiego wynosiła rs 736 kop. 53, czyli razem z kosztem organów, wydano na ten cel rs. 2336 kop. 53.

Na wykończenie Kościoła w Sobieszynie, Komitet otworzył kredyt Radzie Zawiadującej z funduszu zapasowego w Listach m. Warszawy lokowanego, do wysokości rs. 7000, głównie ze sprzedaży starodrzewu powstałego. Z kredytu tego podniesiono dotąd tylko rs. 3051 kop. 15. Wszystkie roboty jakie w kościele Sobieszynskim do końca 1889 r. już wykonano, kosztowały rs. 5843 kop. 68.

Brakującą sumę rs. 2792 kop. 53 zastąpiono z przychodów bieżących administracyjnych innych, którym się tedy należy ją zwrócić z osobnego funduszu na ten cel przez Komitet assygnowanego.

Z powodu spalania się dwóch młynów, trzeba było wstrzymać inne zamierzone roboty budowlane, a mianowicie, tak pilne przebudowanie mieszkań służby folwarcznej, ciasno

i źle pomieszczonej, a wszystek materiał do tego przygotowany, użyć na odbudowanie młynów. Zrobiono to z całą energią możliwą i obydwie te młyny są już obecnie czynne.

Szczegóły i rachunki w tym przedmiocie, wchodzą już do nowego roku gospodarskiego 1889/90 i dla tego muszą być do przyszłego sprawozdania odłożone.

Kwestye hipoteczne wszystkie jakie się toczyły co do uregulowania ostatecznego tytułu własności Sobieszyna i Bliżocina na imię T-stwa Osad Rolnych, zostały już przezemnie zakończone i uregulowane zupełnie.

W dniu 25 Czerwca 1889 r. zaszczycił bytnością swoją Sobieszyn J. W. Gubernator Siedlecki, w towarzystwie przedstawicieli władz gubernialnych wojskowych i cywilnych, i zwiedzał szczegółowo Stację Doświadczalną i sam majątek, przyczem wynurzył zadowolenie swoje z obejrzenia urządzenia pracowni Stacji i pól próbnych.

Prace na Stacji, odbywają się ciągle prawidłowo pod kierunkiem p. profesora Cichockiego i według wskazówek Członka Komitetu, D-ra Tadeusza Kowalskiego.

Budzą one coraz większe zainteresowanie się ogółu, a nawet okolicznych włościan, którzy się zgłaszają o nabywanie wyborowych gatunków zbóż nowych przez Stację wyprodukowanych. Takież same żądania objawiają się i od właścicieli ziemskich z różnych okolic kraju, lecz przy małej bardzo ilości, jaką na polach próbnych produkować można różnych gatunków, niepodobna wszystkim tym żądaniom zadość uczynić.

Z powodu zaszłej, jak wspomniałem poprzednio zmiany rządcy w Sobieszynie od 1 Lipca 1889 roku, posada ta została poruczona dotychczasowemu asystentowi Stacji p. Domoślawskiemu, ukształconemu agronomowi, który już 2 lata przedtem na Stacji pracował. Na jego zaś miejsce wezwał p. professor Cichocki innego asystenta, p. Chojnackiego, który w roku zeszłym ukończył instytut agronomiczny w Nowej Aleksandryi.



### 3. Rzyczki w roku 1889.

W roku ubiegłym 1889 dzierżawca Rzyczek wniósł w czasie właściwym należne od niego raty dzierżawne, które wyniosły rs. 3153 kop. 18.

Za resztę niewielką drzewa, jaka pozostała w tegorocznym porębie, po wydaniu z niego potrzebnej ilości materiału na budowę kościoła, dwóch nowych domów dla gajowych w lasach, postawienia nowych chlewów oraz opału na cegłę i do kontraktu dzierżawcy, otrzymano ze sprzedaży rs. 522 kop. 60. Kościół nowy w Rzyczkach, stósownie do woli testamentu hr. Kickiego, na miejsce starego drewnianego, który już był zamknięty z powodu upadku, zadecydowany przez Komitet T-stwa do zbudowania, został zupełnie już skończony w roku 1889, przed zimą.

Równocześnie zbudowany także został przy Kościele dom dla wikaryusza, który ma w Rzyczkach być stale osadzonym i pobierać 500 fl. rocznie na utrzymanie.

Tym sposobem, wola naszego testatora została całkowicie spełniona, a ważnej i pilnej bardzo potrzebie ludności Rzyczek, stanie się zadość, że na miejscu obrzędy religijne spełniać będzie w możności.

Kościół w Rzyczkach przez budowniczego z Warszawy Kiślańskiego Zygmunta zaprojektowany, a przez budowniczego Jaworzyńskiego z Krakowa, wykonany, odznacza się smakiem dobrym, stylem romańskim czystym i wybornem wykonaniem.

W Grudniu 1889 r. dokonałem tymczasowego odbioru tych budowli od p. Jaworzyńskiego, a w roku bieżącym na wiosnę, ma być po poprzednim skontrolowaniu rachunków z całego przedsiębiorstwa, którego się p. Jaworzyński podjął, dokonany odbiór techniczny, sprawdzenie wymiarów i robót, czego się zobowiązał dokonać i w tym celu do Rzyczek pojechać p. budowniczego Kiślańskiego.

Na koszt budowy kościoła wyasygnował Komitet rs. 15,000 w Listach Zastawnych m. Warszawy z funduszu zapasowego. Fundusz ten do końca z 1889 r. został już całkowicie wyczerpany. W roku przeszłym wypłacono z niego rs. 11317 kop. 41 na ten cel, a w latach poprzednich resztę. Obecnie rachunki z budowniczym Jaworzyńskim nie są zakończone jeszcze. Za zbudowanie domu dla wikaryusza murowanego, ugodzonego za 2600 fl. a. z materiałów przedsiębiorcy, oraz resztę za koszt budowy kościoła, powiększone nad pierwotny anszlag z powodu nieprzewidzianych lub też dodatkowo przez Radę Zawiadującą zadecydowanych robót nadanszlagowych, a za konieczne uznanych—wypadnie jeszcze w ogóle zapłacić p. Jaworzyńskiemu prawdopodobnie koło rs. 5000, które postanowiła Rada pokryć z przychodów bieżących lub z funduszu z depozytu Lwowskiego wywindykowanego, aby nie zmniejszać już funduszu zapasowego w Listach m. Warszawy lokowanego i mającego znowu służyć na inne cele pożyteczne, a mianowicie na urządzenie Szkoły Rolniczej w Brzozowej, o której pozwolenie otwarcia, zrobione już zostało podanie do Władz w Petersburgu.

Oprócz poniesionych kosztów budowy, sprawione także zostały nowe organy dla Kościoła w Rzyczkach z fabryki Blomberga w Warszawie i na miejsce wysłane, za cenę rs. 700 z kosztem transportu, cła i z ustawieniem na miejscu. Znawcy specjaliści, zaproszeni do sprawdzenia roboty tych organów, bardzo chwalebnie się wyrażali o ich wykonaniu. Drugi znaczny wydatek z powodu Rzyczek w roku przeszłym wykonany, jest spłata reszty stempla kollateralnego jednorazowa, w ilości rs. 2606 kop. 69½, jaka jeszcze z ogólnej summy na raty rozłożonej, skarbowi austriackiemu się należała. Przyspieszenie spłacenia tej reszty, stało się możliwem skutkiem uzyskania nareszcie, po kilkoletnich moich staraniach, decyzji Sądu we Lwowie, na wydanie zadawnionego funduszu depozytowego, jaki się tam jeszcze po Auguście hr. Kickim,

ojcu ś. p. hr. Kajetana znajdował. Po wywindykowaniu części tego funduszu, adwokat Krzyżanowski został upoważniony do bezwłocznego spłacenia reszty stempla kollateralnego, ażeby nie opłacać od niego procentów skarbowi austriackiemu, co dotąd już poważną kwotę wyniosło.

Cała summa, którą zapłaciliśmy stempla kollateralnego z Rzyczek, zacząwszy od 1882 r. wynosi rs. 8778 kop. 20.

Koszta lasów, t. j. utrzymania służby leśnej, kultur i t. d. wynosiły w ubiegłym roku rs. 857 kop. 28½. Zbudowanie dwóch drewnianych domów w lasach dla gajowych i chlewów nowych na folwarku w Rzyczkach rs. 576 kop. 24 Koszta rozmaitych opłat sądowych, notaryalnych, zjazdów, opłaty na rzecz szkoły elementarnej, assekuracyi budowli nienależących do dzierżawy i t. d. rs. 579 kop. 47½.

W ogóle wydatki poniesione w Rzyczkach w ubiegłym roku wraz z budową kościoła i wikaryatu wynoszą summę rs. 16,795 kop. 66. W połowie pokrytą ona została z osobnego funduszu na budowę kościoła wyznaczonego rs. 8681 kop. 90, otrzymanego w gotowiznie, po zrealizowaniu rs. 9000 Listów m. Warszawy, a reszta dopłacona była z bieżących różnych przychodów tego roku.

*Nieruchomość w Warszawie Nr 1066s, na Pradze  
Nr 280/1 i kolonja Szamocin pod Warszawą.*

W domu na Królewskiej ulicy w Warszawie wykonano w tym roku potrzebne niektóre melioracye, jako to: na całym 3-im piętrze dano nowe podłogi we wszystkich mieszkaniach, piece w kilku z nich, naprawę rynien dachowych i t. d.  
Przychód brutto z najmu lokali wynosił . rs. 3049 kop. 97  
Koszta zaś utrzymania domu, podatki, gaz

i t. d. oraz meliaracye . . . . . „ 1583 „ 87

Czyli, że dochodu czystego było z domu . rs. 1466 kop. 10

Na zmniejszony dochód z tego domu wpływa ta okoliczność, że oddane zostało bezpłatnie na pomieszczenie biur Zarządu T-stwa Osad Rolnych, Sekretarza, kancellistów i woznego, 9 pokojów, kuchnia, piwnica i komórki w antresolach i na 3 piętrze. Wartość tych lokali roczna przedstawia summę rs. 986. Do kanalizacyi domu tego i wynikających z kanalizacyi urządzeń będzie przystąpiono na wiosnę w 1890 r.

Possesya na Pradze pod Nr. 280/1 przyniosła dochodu w r. 1889 rs. 300. Z należnej bowiem kontraktowej opłaty dzierżawnej rs. 400 rocznie zostało dzierżawcy zbonifikowane rs. 100, jako umówiony zwrot części kosztów za zbudowanie kloaki nowej i inne melioracye.

Z kolouii Szamocin i Józefin pod Warszawą, mieliśmy czystego dochodu rs. 630 kop. 21½; z przychodu bowiem rocznego rs. 805 jaki dzierżawca ma płacić, wypadło ponieść rs. 174 kop. 78½ kosztów, na zwrot dzierżawcy nowemu strat, za niedosiewy przez poprzedniego dzierżawcę Gliszczyńskiego zostawione, na niektóre roboty w domu mieszkalnym i na inne wydatki drobne.

*5. Ogólne interesa Zapisu.*

W sprawozdaniu przez Radę Zawiadującą złożonem za rok 1889 i tylko co odczytanem, przedstawionemi już były wszystkie ważniejsze sprawy Zapisu, ogólniejszego znaczenia, z jakimi mieliśmy do czynienia i postanowienia odnośnie przez Radę uchwalone.

Byłoby zatem zbytecznem, powtarzać je w mojem sprawozdaniu.

Wspomnieć mi tylko należy, że kwota rs. 2059 kop. 40, którąśmy zapłacić musieli, jest długiem po hr. Kajetanie Kickim pozostałym, z tytułu, że on, odziedziczywszy po bracie swoim Aleksandrze hr. Kickim spadek dóbr Sobieszyn, nie zapłacił w swoim czasie stempla kollateralnego od tego spadku.

Niezapłacenie rządowi przez ś. p. hr. Kajetana tego stempla było przeszkodą, że nie mogliśmy długo nawet przepisać tytułu własności Sobieszyna i Blizocina na imię T-stwa Osad Rolnych. Robiłem starania abyśmy byli od tej opłaty zwolnieni, na tej zasadzie, że T-stwo jest uwolnione od wszelkich opłat skarbowych przy swych czynnościach prawnych, i że nie płaciło stempla kollateralnego od przejścia na niego innych części spadku po hr. Kickim pozostałych. Starania te jednak, skutku nie przyniosły.

Summę tę rs. 2059 kop. 40 zapłaciliśmy z przychodów bieżących tegorocznych — chociaż z natury rzeczy jest to wydatek, który, powinien być ciężać masę spadkową i być odniesiony do rachunków z tą masą, t. j. do jej stanu biernego wpisany i z kapitału spadkowego wypłacony.

Dzisiaj może to już być dosyć obojętne, ale zawsze dla porządku formalnego i pamięci, było moim obowiązkiem rzecz tę zaznaczyć.

Po wyjaśnieniu szczegółowem wszystkiego co dotyczyło biegu interesów pojedynczych, oraz co się odnosiło do różnych pozycji szczegółowych w przychodach i rozchodach, pozostaje mi przedstawić sformowany wykaz kassowy tych przychodów i rozchodów z funduszków ogólnych i kapitałów, jakie były pobierane i wydawane przez Administrację centralną w Warszawie w roku ubiegłym 1889, oraz stan remanentów w gotowiznie i w papierach procentowych na d. 1 Stycznia 1890 r. Wykazy i rachunki kass Orłowa i Sobieszyna za rok gospodarski 188/9 oraz remanentów jakie w nich pozostawały, zostały już poprzednio przedstawione. W końcu nadmieniam, że w wykonaniu zalecenia przez Komitet na posiedzeniu w d. 23 Czerwca 1889 r. uchwalonego, zaprowadzoną zostanie od roku 1890 w manipulacyi rachunkowej i sprawozdawczej ta zmiana, że wszystkie rachunki i księgi, zarówno w dobrach ziemskich jak i w Administracyi ogólnej w Warszawie, będą otwierane i zamykane w jednej i tej samej dacie t. j. w dniu

1 Lipca każdego roku—oraz, że od 1 Stycznia 1890 r. sformowany i przez Radę Zawiadującą zatwierdzony został budżet ogólny przychodów i rozchodów, niezależnie od specjalnych budżetów Orłowa i Sobieszyna. Pierwszy budżet taki został tylko na jedno pół rocze ustanowiony od 1 Stycznia do 1 Lipca b. r. jako przechodni, z powodu zaprowadzenia jednego terminu roku rachunkowego, a następne będą już formalne na cały rok, od 1 Lipca do końca Czerwca każdego roku.

*Rachunek kassowy*

*przychodów i rozchodów funduszków obrotowych i kapitałów Administracyi Ogólnej Zapisu hr. Kickiego  
w r. 1889.*

Nr.	Wyszczególnienie	Gotowizna		Papiery %	
		Rs.	kop.	Rs.	kop.
	<i>Przychody.</i>				
1	Procenta od kapitałów i rachunku przekazowego . . .	5726	88		
2	Część dochodów czystych Orłowa z roku 1888/9. . . .	2000	—		
3	Z Rzyczek: czynsz dzierżawny . . . 3153—18 Za drzewo . . . 522—60 Zwrócone zaliczenia . . . 873—30½	4549	8½		
4	Z dzierżawy kolonii Szamocin . . . . .	685	41		
5	Z najmu lokalów w domu w Warszawie . . . . .	3049	97		
6	Z dzierżawy domu i placu na Pradze . . . . .	300	—		

Nr	Wyszczególnienie	Gotowizna		Papiery %	
		Rs.	kop.	Rs.	kop.
7	Za sprzedane 9000 rs. List. Zast. m. Warszawy na koszt budowy kościoła w Rzyczkach i za wylosowany jeden List Zast. m. Warszawy otrzymano . . . . .	8681	30		
8	Wywindykowany fundusz z depozytu Lwowskiego . . .	7020	—		
9	Kupiony List Zastawny m. Warszawy w miejsce wylosowanego . . . . .	—	—	100	—
	Razem w roku 1889 przychody pobrane . . . . .	32012	64½	100	—
	Dodawszy remanent z r. 1888.	10194	17½	121950	—
	W ogóle było w r. 1889 . . . . .	42206	82	122050	—
	Ponieważ rozchodów w roku 1889 było . . . . .	34830	62	9100	—
	Więc pozostało na r. 1890 . . . . .	7376	20	112950	—
	<i>z czego jest:</i>				
	Własnością Towarzystwa . . . . .	7076	20	109600	—
	Kaucyje dzierżawców . . . . .	300	—	3350	—
	<i>Rozchody.</i>				
1	Koszt Administracji ogólnej t. j. pensye, zjazdy i podróże, kancelarya, poczta, telegramy, druki, najem lokalu.	4542	27		
2	Sprzęty i uensilia biurowe . . . . .	101	45		
3	Dług p. hr Kickim za stempele kollateralny od spadku po bracie hr Aleksandrze nieopłacony przez niego . . . . .	2059	40		

Nr.	Wyszczególnienie	Gotowizna		Papiery %	
		Rs.	kop.	Rs.	kop.
4	Sądowe, notaryalne, adwokacji . . . . .	969	85½		
5	Na Sobieszyn: Wykończenie kościoła . . . . . 736—53 Organy nowe. . . . . 1600— „ Stacya Doświadczalna, budowle, raty Towarzystwa Kredytowego i gospodarstwo . . . . . 6191— 4	8527	57		
6	Na Rzyczki: budowa kościoła i wikaryatu . . . . . 11317—41 Reszta stempla kollateralnego . . . . . 2606—69½ Koszta lasów . . . . . 857—28½ Dane zaliczenia . . . . . 858—55½ Nowe budowle . . . . . 576—24 Sądowe notaryalne zjazdy, opłaty na szkołę, assekuracye . . . . . 579—47½	16795	66		
7	Na dom w Warszawie, podatki, konserwacya, melioracye . . . . .	1583	87		
8	Na kolonię Szamocin pod Warszawą. . . . .	55	19½		
9	Nadzwyczajne . . . . .	99	60		
10	Sprzedane i wylosowane Listy Zastawne m. Warszawy . . . . .	—	—	9100	—

Nr.	Wyszczególnienie	Gotowizna		Papiery %	
		Rs.	kop.	Rs.	kop.
11	Kupno Listu Zastawnego m. Warszawy w miejsce wylosowanego na rs. 100 . .	95	75		
	Razem w roku 1889 rozchodów . . . . .	34830	62	9100	—

Warszawa, 20 Lutego 1890 r.

Za zgodność

(podpisał) **A. Biatecki.**

III.

Wyrachowanie czystego dochodu z gospodarstwa rolnego w dobrach Orłów za r. 1888/9.

Wyszczególnienie	Pobrano		Zalega		Przychód łącznie	
	Rs.	Kop.	Rs.	Kop.	Rs.	Kop.
<b>Przychód r. 1888/9.</b>						
Ze sprzedaży zboża i produktów rolnych . .	10837	37	199	9	11036	46
Za użytkowanie z mieszkań, pustek, pastwisk, gruntów i łąk dworskich.	463	6	116	56	579	62
Ze stacyi inwentarzy rozplodowych . . . . .	25	95	—	—	25	95
Z pachtu krów . . . . .	1049	30	—	—	1049	30
Za produkty ogrodowe . . . . .	330	27	5	40	335	67
Za inwentarz żywy . . . . .	860	42	9	45	869	87
Za wełnę i skórki z owiec . . . . .	4053	34	—	—	4053	34
Dochody nadzwyczajne . . . . .	40	42	3	72	44	14
<b>Łącznie w gotowiznie.</b>	<b>17660</b>	<b>13</b>	<b>334</b>	<b>22</b>	<b>17994</b>	<b>35</b>

Wyszczególnienie	Summy do potrącenia		Przychód łącznie	
	Rs.	Kop.	Rs.	Kop.
Wartość remanentów zbożowych z roku 1888/9 podług oddzielnego wykazu			1650	87
Wartość 100 korcy żyta posłanego do Sobieszyna			350	—
Przychody gospodarstwa rolnego łącznie			19995	22
<i>Odejmując:</i>				
a) Rozchody gospodarstwa rolnego za rok 1888/9	11133	39		
b) 25% wydatków z lat poprzednich wykazanych w przeszłorocznym takimże wyrachowaniu, rozłożonych na 4 lata, a mianowicie: z r. 1885/6 r. 194 k. 75 + r. 101 k. 63.	296	38		
„ 1886/7 „ „	263	60		
„ 1887/8 „ „	10	25		
c) Wartość remanentów zbożowych z roku 1887/8.	2854	50		
Razem odjąwszy			14558	12
Ustanawia się dochód czysty z gospodarstwa rolnego za rok 1888/9			5437	10
<b>Rozchody r. 1888/9.</b>				
	W szczególe		W ogóle	
	Rs.	Kop.	Rs.	Kop.
Podatki i składki	2107	65	2107	65
Konserwacja budowli i opłata kominarza	469	35		
Z tego potrąca się 25% na budowę do folwarcznego gospodarstwa nie należące	117	34	352	1
Płace służby gospodarstwa folwarcznego.	2391	89		
Z tego potrąca się jak to w latach poprzedn. 25% od summy rs. 740 stanowiącej płacę rządcy dóbr i kassjera	185	—	2206	89

Wyszczególnienie	W szczególe		W ogóle	
	Rs.	Kop.	Rs.	Kop.
Najem folwarczny			3364	50½
Kancellarya i prenumerata pism rolniczych	129	47		
Z tego strąca się 25% na ciężar ogólnej administracji	32	37	97	10
Dokupienie zboża i paszy			190	95
Do wypłacenia pozostałe			46	10
Dokupienie 3 baranów	153	—		
Z których strąca się 75% na ciężar 3 lat następnych	115	—	38	—
Koszta ogrodów	538	32		
Z któryh strąca się na utrzymanie parków i kłębów 25%	134	58	403	74
Kupno oliwy, oleju, nafty, smarowidła, soli dziegciu, terpentyny, konserwacya narzędzi rolniczych, sprzętów, uprząży, rąbanie sągów na opał i inne drobne potrzeby gospodarskie.	1143	49		
Z tego strąca się 25% na wydatki do gospodarstwa folwarcznego nie należące	285	87	857	62
Prócz tego do wypłacenia			1	90
Kupno żelaza, nowych narzędzi i sprzętów	428	85		
Z tego strąca się 25% na wydatki obciążające ogólną administrację.	107	21	321	64
Koszta podróży, transporty, frachty, gratyfikacye roczne i t. p.	529	3½		
Z tych potrąca się 25% na ciężar ogólnej administracji	132	25½	396	78
Wydatki na kuchnię czeladnią i na koszta przyjęcia interesantów			246	98½
Koszta zdrowia	403	3		
Z tego strąca się 50% na włóścian oraz na ciężar ogólnej administracji dóbr i lasów	201	51	201	52
Rozchody roku 1888/9 łącznie			11133	39

Orłów, d. 30 Sierpnia 1888/9 r.

Kassjer i buchalter J. Wasilewski.

IV.

**Wykaz dokonanych w r. 1888/9 wydatków  
na melioracye i nowe budynki w dobrach  
Orłów.**

Wyszczególnienie	W szczególe		W ogóle	
	Rs.	Kop.	Rs.	Kop.
<i>I. Koszta początkowe odbudowania pałacu.</i>				
Sporządzenie planów, rysunków i anszlagów, podróży do Orłowa i z powrotem do Warszawy budowniczemu Kiślańskiemu, sprowadzenie płytów (cegły), okucia i belek żelaznych, najem pomocy ręcznej i stolarzowi na rachunek robót futryn, drzwi i okien.			493	18
<i>II. Restauracja maszyny parowej w młynie i przewóz tejże do kolei i z kolei do Orłowa</i>			1189	85
<i>III. Odbudowanie i nowe urządzenie tartaku</i>			893	46½
<i>VI. Melioracye rolne jako to:</i>				
Karczowanie pieńków w nowinach i zaprowadzenie 27 słupków rotacyjnych na polach	90	56		
<b>Do przeniesienia</b>	<b>90</b>	<b>56</b>	<b>2576</b>	<b>49½</b>

Wyszczególnienie	W szczególe		W ogóle	
	Rs.	Kop.	Rs.	Kop.
<b>Z przeniesienia</b>	90	56	2576	49½
Kupno i sprowadzenie żniwiarki i 2 wialni	502	95		
<i>V. Postawienie i pomalowanie smołą gazową 10318 lok. kwadr. parhandów i sztachet około ogrodu</i>	106	67		
<i>VI. Zrobienie 24 ulów szafkowych</i>	72	—		
<i>VII. Wydatki ogólne na nowe budowle jako to:</i>				
Płace dla służby budowlanej: ciesli, 4-ch siekierników i 2-ch fernali fabrycznych z zadatkami oprócz ordynaryi wydanej z folwarków	226	50		
Wyłamanie na gruncie dworskim 105 sążni kamienia opoki i 14½ sążni wapniaka	119	50		
Zrobienie i wypalenie 46300 sztuk cegły, najem do zwózki drzewa do wypalenia i do wyniesienia gruzu	164	43½		
Wypalenie 5 pieców wapna z przewózką kamienia do pieca i wywózką wapna do składu	68	68		
Kupno smoły i pomalowanie 4398½ lok. kw. dachów: nad szopą przy inspektach, nad wozownią, nad chlewami za oborą, nad nowym czworakiem, nad 2 gankami 2 nowych czworaków i nad nową szopą przy stodole	53	95		
Żelaztwo wybrane z Izbycy do nowych budowli w r. 1888/9	305	48		
<i>VIII. Wykończenie nowych budowli w latach poprzednich postawionych jako to:</i>				
W nowym czworaku 3-m zrobienie 2 okien i 4 okienek z oszkleniem	10	40		
W owczarni, czworaku i chlewach w Bartoszewie otynkowanie ścian zewnętrznych	90	84		
<b>Do przeniesienia</b>	<b>1811</b>	<b>96½</b>	<b>2576</b>	<b>49½</b>

Wyszczególnienie	W szczególe		W ogóle	
	Rs.	Kop.	Rs.	Kop.
Z przeniesienia . . .	1811	96½	2576	49½
W szkole otynkowanie ścian zewnętrznych, danie na nowo legarów, podłogi i futryn w miejsce zniszczonych przez grzyb, wybielenie ścian wewnątrz, poprawa i pomalowanie drzwi i okien, osztachetowanie placu oprócz wartości materiałów i robót cieśli . . . . .	351	—		
W spichrzu w Orłowie Murowanym otynkowanie zewnątrz ścian. . .	62	10		
Wykończenie budowy stodoły w Maryance, na którą wydano rs. 206 kop. 6 w roku zeszłym, a w r. 1888/9.	372	66½		
IX. Nowo postawione budowle jako to:				
Wozownia na narzędzia ogniowe i stajnia dla inwentarzy rozplodowych . . . . .	505	83		
Leśniczówka w Bartoszewie nie wykończona jeszcze . . . . .	534	79		
X. Budowa 2 nowych studni:				
a) W Orłowie Drewnianym . . . . .	122	53		
b) W Dworzyskach . . . . .	230	8		
<b>Łącznie . . . . .</b>			<b>3990</b>	<b>96</b>
Ogół rozchodu na melioracye i nowe budowle . . . . .			<b>6567</b>	<b>45½</b>

Orłów, d. 21 Lipca 1889 r.

Kassyer i buchalter J. Wasilewski.

V.  
Sprawozdanie z gospodarstwa leśnego dóbr  
Orłów za rok 1888|9.

Czynności gospodarcze w lasach rozpoczęły się w ubiegłym roku trzebieżą zagajników w głównym obrębie zw. „Orłów północny,” gdzie zaprowadzona przez wysiew żołądzi, dębina, zagrożoną była stłumieniem przez szybciej rosnącą brzozę, grab, osikę i iwę także gęsto z nalotu i odrosli powstałe. Trzebież ta tem więcej okazała się konieczną, że sosna z nalotu tam rosnąca, więcej jeszcze od dębiny potrzebowała światła, którego bujna młodzież wzmiankowanych wyżej gatunków, nie dopuszczała. Wycięto więc wszystką tę zarośl w pień, przez co zarówno sośnie jak dębinie swobodny rozrost do czasu zapewniony został.

W jesieni rozpoczęto cięcia roczne, z których jak zwykle, zaspokojono najpierw potrzeby serwitutów włościan, następnie budowlane i opadowe majątku, a pozostałe od tych potrzeb drzewo, wystawiono na sprzedaż. Ta ostatnia odbyła się jak co-rocznie, przez licytację, ale w tych samych, co zawsze niepo-myślnych warunkach, mianowicie w obec braku chętnych nabywców, których krótkość terminu obowiązkowego wykończenia cięć na 1 Kwietnia, oraz konkurencya z handlarzami w sąsiednich lasach, do kupna drzewa u nas nie zachęca.

Ważną czynnością dokonaną w ubiegłym roku była wymiana dobrowolna ostatniego kawałka gruntu włościańskiego, jaki się jeszcze wśród lasów dworskich, mianowicie w Dąmbrowie,



znajdował, tak że obecnie w granicach lasów nie ma już żadnych obcych terytoriów, czyli szachownie.

W działle odmłodnienia lasów nie można było wiele w tym roku zrobić. Zamierzoną bowiem uprawę dębu w dwóch głównych obrębach trzeba było z powodu nieurodzaju żołądźi odłożyć nadal. Zasadzono tylko modrzewiem wzmiankowane wyżej pole włościańskie (141 pretów); dalej cięcie 7-e (ostatnie) w Dąmbrowie świerkiem i sosną mor. 3 pr. 111, oraz cięcie 6-e w obrębie Kryniczki sosną mor. 4 pr. 204, siódmego czyli ostatniego cięcia w tym obrębie nie można było wiosną, z powodu późnych i głębokich śniegów oczyścić i zasadzenie tego cięcia trzeba było odłożyć do jesieni.

W dwóch obrębach: Orłów północny i południowy prowadzi się uprawa dębu i w każdym z tych obrębów pozostały trzy ostatnie cięcia nie zagajone, gdyż od lat trzech urodzaj żołądźi zupełnie zawodzi. Do czasu aż nastąpi możność zagajenia tych cięć, prowadzi się tam uprawa zboża w ten sposób, że włościanie swoim kosztem cięcia oczyszczają, uprawiają, własnem ziarnem obsiewają, a szóstą część plonu oddają do dworu. W ten sposób oszczędza się kosztów oczyszczania cięć, ziemia nie zarasta chwastem lecz urabia się doskonale pod przyszłą kulturę i koszt zaprowadzenia tej ostatniej wynagradza się 6 częścią plonu pobieranego od włościan, za pozwolenie korzystania z ziemi w cięciach.

Ponieważ skłonność gleby do zarastania silnemi chwastami i różnym nalotem jest jedyną przeszkodą do prowadzenia pomyslnego upraw sztucznych, a koszta pozbywania się tych chwastów są zbyt wysokie, przeto zamierzonym jest odtąd cięcia we wszystkich obrębach poddawać uprzednio uprawie zboża przez włościan, wiosennej i jesiennej, a następnie dopiero wprowadzać kulturę drzew.

Przestrzeń założonych sztucznie w ciągu lat 7 drzewostanów wynosi 280 morgów.

*Rachunek roczny materiałów w lesie za rok 1888/9.*

Materialy wszelkie z lasu wydają się pod ścisłym rachunkiem i za właściwemi assygnacyami z dwojakiego zapasu. Jedne mianowicie przygotowują się naprzód przez najemników jak:

sąźnie opałowe, kłoc do tartaku, szryki do splawu, kołki i słupki. Do tej kategorii zapasu należy również starodrzew, który tu w roku 1883 wynumerowany został. Materialy te stanowią zapas przygotowany. Inne jak budulec okrągły, drzewo stelmarskie, zerdzie, drągi i t. p. wydają się wprost z pnia w chwili zapotrzebowania, zatem bez uprzedniego nagromadzenia.

Według tych dwóch kategorii zapasu, jest rachunek następujący:



Rachunek materiałów w tartaku.

Kl. oc	Szt.	L o k c i e						Karty	O p o d
		5"	4"	3"	2"	1½"	1"		
Pozostało z rewanentu zeszłego	17	138	381	64	352	1627	1412	53	86
Dostawiono z lasu i porznięto	618	453	1582	1354	3167	12517	3832	542	1257
Ogółem	635	591	1963	1418	3519	14144	5244	595	1343
Na rachunek Ekonomii dóbr.	—	591	1517	1744	1744	5196	3850	240	1076
" lesnictwa	—	—	436	—	494	3496	90	247	75
" darowizny	—	—	—	24	589	—	27	—	—
Ogółem	—	591	1953	1382	2262	9281	3967	487	1151
Pozostaje	—	—	10	36	1257	4863	1277	108	192

Rachunek pieniężny za rok 1888/9.

	Ruble i kopiejki					
	Gotówką	W oszacowaniu wartości	Ogółem			
<b>Przychód.</b>						
Ze sprzedaży ogólnej i częściowej drzewa budowlanego i opałowego z r. 1887/8 rs. 10,60, 1881/9 rs. 1549,35 . . . . .	1559	95	—	1559	95	
Z defraudacji leśnej (z r. 1887/8 rs. 5,65 z r. 1888/9 rs. 39,56 . . . . .	45	21	—	45	21	
Za wytarcie drzewa obcego w tartaku (zaległość) . . . . .	1	55	—	1	55	
Wartość materiałów z lasu wydanych na potrzeby Ekonomii dóbr . . . . .	—	—	2368	82	2368	82
Wartość materiałów z tartaku wydanych na potrzeby Ekonomii dóbr . . . . .	—	—	1586	85	1586	85
Razem . . . . .	1606	71	3955	67	5562	38
<b>Rozchód.</b>						
Rąbanie sążni, kłoców, uprawy sztuczne, trzebieże . . . . .	616	45½	—	—	616	45½
Pensye, zadatki, gratyfikacye i umundurowanie służby leśnej . . . . .	641	82	—	—	641	82
Różne materiały, narzędzia korespondencye . . . . .	44	83½	—	—	44	83½
Reperacye mieszkań leśnych . . . . .	5	51	—	—	5	51
Pensya służbie tartacznej, najem w tartaku, kupno materiałów . . . . .	79	80	—	—	79	80
Koszta przebudowania tartaku . . . . .	893	46½	—	—	893	46½
Podatki z lasu opłacone przez ekonomię dóbr . . . . .	—	—	465	—	465	—
Wartość ordynaryi, gruntu i utrzymania inwentarza służby leśnej . . . . .	—	—	496	62	496	62
Do przeniesienia . . . . .	2281	88½	961	62	3243	50½

	Gotówką		W oszacowaniu wartości		Ogółem	
	Ruble i kopiejki					
Z przeniesienia . . . . .	2281	88½	961	62	3243	50½
Wartość materyałów spotrzebowanych w leśnictwie z lasu i tartaku . . . . .	—	—	868	97	868	97
Półowa wartości materyałów danych na służebności, darowizny i mosty (Nb. Druga półowa obciąża ekonomię dóbr) . . . . .	—	—	789	54	789	54
Razem . . . . .	2281	88½	2620	13	4902	1½
<b>Porównanie.</b>						
Przychód . . . . .	1606	71	3955	67	5562	38
Rozchód . . . . .	2281	88½	2620	13	4902	1½
Dochód roczny . . . . .	—	—	—	—	660	36½
Wartość remanentów w lesie i tartaku . . . . .	—	—	1647	47	1647	47
Potrąca się z rozchodu rocznego koszt przebudowania tartaku . . . . .	—	—	—	—	893	46½
Dochód roczny gospodarczy . . . . .	—	—	—	—	3201	30½

Leśnictwo Orłów 5 Listopada 1889 r.

Nadleśny W. Jankowski.

## VI.

### Sprawozdanie ze Stacji doświadczalnej w Sobieszynie za rok 1889.

Działalność stacji doświadczalnej od jej powstania w połowie roku 1886-go aż do obecnego czasu, ma na widoku głównie potrzeby praktycznego rolnictwa i w tym właśnie celu przeprowadzone są różne doświadczenia, które można rozdzielić na cztery następujące grupy:

I. Doświadczenia z uprawą różnych odmian zbóż ozimych i jarych, dla oznaczenia ich plenności oraz zdolności do przyswajania się w danych warunkach miejscowych i klimatycznych. Wypadki z tych doświadczeń ogłaszane w Gazecie Rolniczej oraz przedstawiane w naturze i w szczegółowych tablicach na wystawach nasion, stanowią niejako wskazówki, któremi praktyczni rolnicy mogą się kierować przy wyborze zbóż do siewu, oraz chronią ich od niepotrzebnych prób z takimi często bardzo zachwalanymi odmianami zbóż, które niewytrzymując wpływu naszego klimatu, wydają plony nader małe albo też zupełnie giną.

II. Doświadczenia z nawozami fabrycznie przygotowanymi dla pokazania rolnikom naszego kraju, miejscowego niejako przykładu, że użycie tego rodzaju nawozów przyczynia się do podniesienia produkcji i że w wielu razach już zwyżka pierwszego plonu opłacić się może.

III. Doświadczenia z tak zwaną syderacją, to jest z wzbogacaniem gruntów w materię organiczną, przez uprawę na nich łubinów i innych roślin gromadzących azot z powietrza: przez zaorywanie tychże roślin samych, albo z równoczesnym użyciem nawozów mineralnych, co kosztowną produkcję i wywózkę nawozu stajennego zastąpić może.

IV. Doświadczenia z uprawą różnych odmian kartofli, dla oznaczenia ich plenności i bogactwa w mączkę, oraz z jedną odmianą dla ocenienia wpływu odmiennych sposobów uprawy i pielęgnowania ich w czasie wzrostu.

Były także raz jeden robione doświadczenia z uprawą buraków cukrowych, otrzymanych z nasion krajowej produkcji, dla porównania ich plenności i bogactwa w cukier; — wszakże z powodu nieodpowiednich miejscowych warunków otrzymane wypadki tak na polu jako też i w pracowni chemicznej nie mogą bynajmniej służyć do porównywania wartości nasion.

Do doświadczeń grupy pierwszej odnoszą się uprawy na polu doświadczalnym 24-eh odmian pszenic ozimych i jarych, 7-miu odmian żyta ozimego, 8-miu odmian jęczmienia i 12-tu odmian owsa.

Z pszenic ozimych otrzymano już trzykrotnie wypadki z zasiewu następujących odmian: Alephe, Banatka, Bordeaux, Colossal hybrid, Dattel, Dividenden, Lamed, Mains-Stand up, Modliborzycka, Molds red prolific, Noe, Płocka, Puławka, Sandomierka, Shireff Square head i Spalding prolific.

Z pomiędzy nich największą plennością na gruntach Sobieszynskich odznaczyły się dwie odmiany pszenic krajowych: Modliborzycka i Płocka oraz pszenica Banatka, pochodząca z ziarna oryginalnego, sprowadzonego w r. 1886 z Banatu, ziarno której jednakże już w pierwszym otrzymanym plonie niejakiem zmianie uległo.

Nieco mniejszą plenność tu okazały pszenice Sandomierka i Puławka; jeszcze mniej odpowiedniemi dla tutejszych

warunków gruntowych i klimatycznych okazały się pszenice: Colossal hybrid, Dividenden, Mains-Stand up, Molds red prolific i Shireff Square head; — najgorszymi zaś pod względem wytrzymałości okazały się pszenice: Alephe, Bordeaux, Dattel i Lamed, a plony otrzymane z oszczędzonych przez mrozy bardzo pięknych roślin, były wskutek tego nader małe.

Co do odmian żyta, które należy do roślin dobrze wytrzymujących nasz klimat otrzymane na polu doświadczalnym wypadki, mogą być porównywane tylko co do ich plenności, a może nawet raczej tylko stósowności dla tutejszego gruntu. Uprawiane były następujące odmiany żyta: Azowskie, Czeskie górskie, Probsztejskie, Szampańskie, Szwedzkie, Trzciniowe i Zelandzkie.

Z nich najlepszymi okazały się: Probsztejskie, Azowskie, Zelandzkie i Szwedzkie; pozostałe zaś trzy odmiany dawały plony mniejsze.

O zbożach jarych, mianowicie o pszenicach, jęczmionach i owsach, dopiero od roku 1888-go na polu doświadczalnym uprawianych, nie wypada jeszcze podawać jakichkolwiek ogólnych wniosków, wypadki bowiem z drugiego roku zasiewu (1889) z powodów niżej wymienionych, do porównania służyć nie mogą.

Z doświadczeń do grupy 2-giej i 3-ciej odnoszących się, a robionych z pszenicą i żytem, oraz łubinami przy zastosowaniu nawozów zawierających kwas fosforowy w postaci rozpuszczalnej i nierozpuszczalnej, oraz nawozów zawierających azot, w stanie kwasu azotowego i amoniaku i nawozu torfowo-kłocznego szczegółowe dane liczebne znajdują się w dwóch sprawozdaniach Stacyi, ogłoszonych w Gazecie rolniczej.

Ogólnie tylko powiedzieć można, że otrzymane wypadki stwierdziły użyteczność tych nawozów, a jeśli przytem osiągnięto pewną liczbę wypadków niejako ujemnych, mających wskazywać ich wpływ jakoby szkodliwy, to wniosek taki

byłby najzupełniej błędny; powodów bowiem ujemnych rezultatów szukać należy we własnościach gruntu i prawdopodobnie przypisać je należy wielkiemu ubóstwu w wapno gruntów majątku Sobieszyn i pola doświadczalnego w szczególności; — według bowiem dokonanych licznych rozbiorów chemicznych ziemi z tego pola, ilość znajdującego się w niej węglanu wapna, wyraża się cyframi w ogóle mniejszemi od ćwierci procentu, (0,25%) a nieraz spadającymi tylko do setnych części procentu. W obec takich warunków miejscowych dziwić się nie można, że nawozy o których mowa nie wszędzie korzystny wpływ okazać mogły; a wypadki ujemne pochodzą od właściwości pojedynczych przestrzeni gruntu.

Czwarta grupa doświadczeń z 23-ma odmianami kartofli stołowych, gorzelnianych i pastewnych, może być tylko rozpatrywana przy pomocy mnóstwa cyfrowych danych, przytaczanie których w niniejszem sprawozdaniu nie może mieć miejsca.

Rok upłyniony w skutek długotrwałej suszy na wiosnę i na początku lata okazał się wogóle bardzo nieprzyjawnym dla rolnictwa krajowego, a susza ta wpłynęła również szkodliwie i na działalność Stacji; tak, że znaczną liczbę doświadczeń na polu doświadczalnym w Sobieszynie, a w związku z niemi i gdzie indziej przedsiębranych, szczególnie z zbożami jaremi oraz z przedplonami, gipsowaniem koniczyny i łubinami, — do liczby doświadczeń, które się nie udały zaliczyć wypadnie; — a przynajmniej wypadków z nich otrzymanych porównywać nie można z wypadkami osiągniętymi w latach normalnych.

Szkodliwy wpływ nieudania się przedplonów, prawdopodobnie wyrazić się może w wypadkach doświadczeń roku bieżącego, na tych właśnie półkach próbnych przedsiębranych.

Z liczby 140 pól próbnych, które mogą być obsiewane w roku sprawozdawczym, było zajętych różnemi roślinami

108, pozostałe zaś były poddane uprawie ugorowej z pogłębieniem, przyczem znowu wydobyto dosyć kamieni głębiej położonych i korzeni po wykarczowanych drzewach i krzakach w ziemi pozostałych.

Mianowicie uprawiano:

Pszenic ozimych i jarych 24 odmian.

Żyta ozimego 6 odmian.

Jęczmienia 8 odmian.

Owsa 12 odmian.

Nadto roślinami zasianemi, jako przedplony, było zajętych 12 pól, koniczyną drugoletnią 10 pól, kartoflami 8 pól, żytem, pod które użyte były różne nawozy 16 pól, oraz łubinami i owsem 12 pól.

Zboże w ziarnie, słoma i inne produkta, o ile nie są potrzebne dla Stacji na następne zasiewy lub do innego celu, oraz o ile nie zostaną sprzedane, lub rozesłane osobom chcącym z nich korzystać dla celów doświadczalnych, oddawane są do gospodarstwa folwarcznego w Sobieszynie.

W roku sprawozdawczym oprócz produktów w naturze do rejestrów gospodarczych folwarku Sobieszyn zapisanych i niezapisanych, jak słoma, koniczyna świeża i t. p. dochód z tego źródła wynosił 206 rs. 98 kop.

Sprawozdanie szczegółowe z doświadczeń w roku zeszłym wykonanych, będzie drukowane w Gazecie rolniczej — znaczna zaś część liczebnych co do nich danych, była już zamieszczoną w tablicach przedstawionych na wystawie nasion w miesiącu Lutym roku bieżącego w Warszawie.

Wypadki dostrzeżeń metereologicznych dokonywanych w Sobieszynie drukowane są w sprawozdaniach metereologicznych Warszawskiego biura meteorologicznego, istniejącego przy Muzeum Przemysłu i Rolnictwa, które to sprawozdania rozsyłane są do ważniejszych obserwatoryów metereologicznych całego świata.

Budynki na polu doświadczalnym, znajdujące się na

miejsu wyniosłem i ze wszystkich stron otwartem, wzniesione zostały zaraz po objęciu dóbr Sobieszyn w posiadanie Towarzystwa Osad Rolnych z drzewa ściętego, obrobionego i wytartego w końcu zimy 1886/7 r., w miesiącu Marcu 1887 r., a w połowie miesiąca Sierpnia tegoż roku były już skończone co do roboty ciesielskiej. Z tego więc powodu, kiedy z postępem czasu bale użyte na ściany pozyskiwały się, długie przebywanie w izbach poddasznej i dolnej, a szczególnie też użycie ich na mieszkanie, mianowicie podczas wiatrów wschodnich stało się prawie niemożliwym.

Ta bardzo ważna niedogodność usuniętą została po ukończeniu robót jesiennych w roku zeszłym w ten sposób, że po oderwaniu zewnętrznego szalowania z desek ścian izb w przysieniu się znajdujących, szpary pomiędzy balami po utkaniu ich mchem starannie zamazano chudą gliną — następnie całe ściany od zewnątrz obito tekturą smołowcową, którą znowu pokryto deskami, stanowiącemi zewnętrzne szalowanie. W izbie zaś poddasznej ściany zewnętrzne obito ukośnie drążkami łupanemi, przybijając je stroną okrągłą do bali, poczem na tak przygotowaną powierzchnię ścian dano narzutkę z chudej gliny zmieszanej jeszcze z plewami; narzutkę tę starannie wygładzono i po przeschnięciu pokryto cieniutką warstewką zaprawy wapiennej, przez co powstałe w niej przy wysychaniu szczeliny zostały zakryte.

W upłynionym roku w budowlu Stacyi wprowadzono ważne udogodnienie przez urządzenie pułapu nad całą stodołą; skutkiem tego bowiem utworzyło się poddasze, stanowiące teraz spichrz, w którym po umieszczeniu w nim skrzyń do przechowywania różnego ziarna, została jeszcze pewna przestrzeń do suszenia zboża wilgotnego, przez rozłożenie go w cienkich warstwach, a równocześnie zyskano izbę do różnych dochodzeń naukowych i robót odnoszących się do doświadczeń, wykonywanych na półkach próbnych.

W trzykrotnie już przeprowadzonych na polu doświad-

czalnym żniwach, miałem sposobność przekonać się, że przedzielanie zbóż zebranych z pól próbnych płachtami płócieniami, przedstawia bardzo wiele niedogodności i niezupełnie dobrze chroni jedno zboże od domieszki innego ziarna; dla tego ważnem udogodnieniem byłoby urządzenie w stodółce pola doświadczalnego podłogi w sąsiedkach, oraz urządzenie w tychże sąsiedkach podłóg i przegród ruchomych do podnoszenia i opuszczania, które stanowiłyby daleko pewniejsze aniżeli płachty, przedzielenie jednego zboża od drugiego, wszakże podłogi takie trzeba by zrobić z desek suchych, aby przy wysychaniu nie potworzyły się w nich szczeliny, w których by ziarna wykruszone więznąć mogły.

W roku sprawozdawczym kalendarzowym 1889-ym ogół wydatków na stacyę doświadczalną w Sobieszynie poniesionych wynosi rs. 2363 kop. 15.

Wymieniona wyżej summa wydatków może być rozdzieloną na następujące jedenaście pozycji:

- 1) Na opłatę różnych robót, odnoszących się do wydatków na utrzymanie stacyi i pola doświadczalnego, jako to: na roboty stolarskie, bednarskie, kowalskie i ślusarskie przy narzędziach rolniczych i pracowni chemicznej, na kucie koni, na roboty grabarskie, rozstrzelanie kamieni, szycie worków, płacht, pranie ścierek, naprawę dachów blaszanych, wprawianie szyb, oraz na kupno żelaza, płótna, perkalu i innych materiałów . . . . . rs. 140 kop. 28
- 2) Na kupno nasion do użytku pola doświadczalnego . . . . . „ 78 „ 28
- 3) Na materiały chemiczne i nawozy. „ 67 „ 45
- 4) Na koszt nabycia różnych narzędzi i przedmiotów do użytku pracowni chemicznej i pola doświadczalnego . . . . . „ 178 „ 5

- 5) Na różne roboty i niektóre materiały potrzebne do stopniowego uzupełnienia budowli na polu doświadczalnym znajdujących się . . . . . rs. 158 kop. 31
- 6) Na płace osób służących przy Stacji . . . . . „ 1072 „ 44
- 7) Na opłatę najemników do wszelkich robót na polu doświadczalnym przez rok jeden . . . . . „ 324 „ 39½
- 8) Na koszta zóźnych wysyłek z transportów, koszta podróży, strawne i t. d. . . . . „ 59 „ 18½
- 9) Składka na utrzymanie bióra meteorologicznego istniejącego przy Muzeum Przemysłu i Rolnictwa na lata 1888 i 1889. „ 120 „ —
- 10) Na kupno książek oraz na prenumeratę pism peryodycznych zagranicznych i rossyjskich dla biblioteki stacji . . . . . „ 156 „ 65
- 11) Na materyały piśmienne, kalendarze i stempel kauczukowy . . . . . „ 8 „ 11

Sobieszyn, d. 3 Kwietnia 1890 r.

Prof. T. Cichocki.

VII.

Wykaz dokonanych w r. 1888|9 wydatków na melioracye rolne i nowe budowle w dobrach Sobieszyn.

Wyszczególnienie	W szczególe		W ogóle	
	Rs.	Kop.	Rs.	Kop.
<b>I. Wydatki na nowe budowle.</b>				
a) Pobudowanie nowej szopy z 2 wozniami na narzędzia gospodarskie.				
Za wytarcie 47 kłoców drzewa sosnowego na deski 1½ sznitów trackich 300 łokciowych, rat 16 po rs. 3 od jednej raty uczyni . . . . . r. 49 k. 51				
65 kłoców na łąty 1½ sznitów trackich, rat 28, łokci 189 po rs. 2 kop. 50. „ 71 „ 57½				
5 kłoców na bale 4" sznitów trackich, rata 1, łokci 135 po r. 3 k. 50 od raty. „ 5 „ 7½				
Za wymurowanie nowej piwnicy sklepionej pod jedną wozownią i pod-				
Do przeniesienia . . .	126	16		



Wyszczególnienie	W szczególe		W ogóle	
	Rs.	Kop.	Rs.	Kop.
Z przeniesienia . . .	126	16		
murówki pod drugą wozownią z wykopaniem rowu pod fundamenta . .	125	8½		
Najem siekierników do cieśli dworskiego do obrobienia drzewa w kant i do samej budowy . . . . .	111	55		
Za 103¾ pudów wapna na wymurowanie piwnicy i podmurówki po kop. 25 i za 79 po kop. 20. . . . .	41	8½		
Za żelazo, gwoździe, zawiasy, haki, szruby—żelaza 510 funt. po 5 kop. . . . . r. 25 k. 50				
80 funt. po 6 kop. . . . . „ 4 „ 80				
Gontali Nr 8 skrzynek 16 za . . . . . „ 28 „ 70				
Gwoździ kutych po k. 15 po k. 40 bretnali . . . . . „ 9 „ 27	92	—		
Za zwiezenie cegły . . . . .	23	77½		
Za wytaczkanie ziemi na piwnice z pod nowej wozowni . . . . .	4	—		
Za wyrobienie gontów 900 kóp po 10 kop. . . . .	90	—		
Za pobicie dachu gontami kóp 900 po kop. 5 . . . . .	45	—		
Wydatki na nową szopę z wozowniami			658	35½
b) Pobudowanie nowej przystawki przy domu przeznaczonym dla kowala. Najem siekierników przy cieśli dworskim . . . . .	8	50		
Pokrycie dachu . . . . .	1	—	9	50
c) Wykończenie nowego kieratu przy stodole do kieratu. Najem siekierników . . . . .	1	60		
Kupno gontali Nr 8 skrzynek 9 . .	14	85		
Do przeniesienia . . .	16	45	667	85½

Wyszczególnienie	W szczególe		W ogóle	
	Rs.	Kop.	Rs.	Kop.
Z przeniesienia . . .	16	45	667	85½
Za pokrycie dachu gontami i wybiście kop 262 po kop. 5 . . . . .	13	10	29	55
d) Roboty zapasowe do budowli. Najem do zwózki sprzężajem dworskim kłoców drzewa osieczyny na wyrób gontów . . . . .	1	20		
Traczom za wytarcie desek 1½" sznیتów trackich, łąt 300 łokciowych 5 łokci 249 po rs. 3 od raty . . . . .	17	49	18	69
Najem sprzężajny do zwiezenia drzewa materiałowego oraz na ogrodzenie baryerowe przy drzewkach świeżo posadzonych na traktach w Sobieszynie . . . . .	15	60	15	60
Za wyrób gontów do nowych budowli mających się stawiać kóp 808½ po kop. 10 . . . . .			80	85
e) Roboty około młynów i przy szluzie. Najem do budowy szluzu i u mostu .	4	60		
Traczom za wytarcie listew do pogrodek sznیتu, trackich rat 2 łokci 66 po rs. 2 od raty . . . . .	4	44	9	4
Najem do rozbitcia wytartego materiału trackiego ze 100 kłoców: bali, desek, łąt i za ułożenie takowego w koźły dla wysuszenia . . . . .			3	—
f) do postawienia parkanu sztachetowego w folwarku oraz sztachet przy czworakach. Gwoździ bretnali Nr. 2 skrzynek 2 na osztachetowanie podworków około czworaków po rs. 3 kop. 80 . . . . .	7	60		
Najem z cieślą dworskim do stawia-				
Do przeniesienia . . .	7	60	824	58½

Wyszczególnienie	W szczególe		W ogóle	
	Rs.	Kop.	Rs.	Kop.
Z przeniesienia . . .	7	60	824	58½
nia sztachet przy czworakach na ogrodzenie podwórków . . . . .	10	37½		
Najem do ogrodzenia baryerowego klombów przed bramą pałacową . . . . .	2	40		
Najem do stawiania parkanu sztachetowego w folwarku około domu mieszkalnego pisarza i ogrodnika . . . . .	3	75		
Postawienie parkanu sztachetowego ogradzającego podwórze do użytku p. Cichockiego Amelioratora, z oszalowaniem dolnym i za zrobienie w tymże parkanie 2 bram wjazdowych i 2 furtek . . . . .	22	—	46	12½
g) Pobudowanie nowej lodowni. Za postawienie nowej lodowni obok oficyny kuchennej . . . . .			20	—
h) Postawienie nowych chlewów. Przy starym czworaku dla służby dworskiej . . . . .			5	—
i) Nowe kraty żelazne w oknach kancelaryi i kassy dóbr żelaza pudów 205 po kop. 7 . . . . .			14	35
k) Budowa nowego młyna ne Drewniku. Najem do spuszczenia i obróbki drzewa w lesie . . . . .	4	5		
Traczom za wytarcie 91 kłoców drzewa na materiał budowlany . . . . .	88	67	93	32
l) Budowa nowego młyna na wolce Sobieskiej. Najem siekierników do cieśli dworskiego do obróbki drzewa w kant i do zwózki z lasu . . . . .	12	50		
Traczowi za robotę tracką za wytarcie 100 kłoców drzewa na deski, bale i łąty . . . . .	108	78½	121	28½
Do przeniesienia . . . . .			1124	66½

Wyszczególnienie	W szczególe		W ogóle	
	Rs.	Kop.	Rs.	Kop.
Z przeniesienia . . . . .			1124	66½
l) Za wyrób i wypalenie nowej cegły do nowych budowli. Strycharzowi za szychowanie gliny surówkę w miarę odbioru zaliczenia. m) Do przerobionej studni kubeł nowy dębowy . . . . .			84	50
n) Płaca cieśli i dwóch siekierników w r. 1888/9 . . . . .			1	—
			89	—
<b>II. Melioracje gruntowe.</b>				
Za wykrudowanie na Sobieszynie i Brzozowej krzaków i pieńków na polach ornych . . . . .	9	—		
Za wykrudowanie na tychże polach 19 pieńków po kop. 12½ . . . . .	2	37½		
Za wykrudowanie 88 pieńków po kop. 7½ i kopanie kamieni . . . . .	7	25		
Za wykopanie rowu od rzeki do sadzawki 190 prętów po kop. 15 . . . . .	9	50		
Za wykopanie i wyzbieranie kamieni na polach . . . . .	4	90		
Za wykopanie rowu na Brzozowej prętów 251 po kop. 12 . . . . .	30	12		
Za wykopanie rowu na IX polu pr. 243½ po kop. 17 i 112 pr. po kop. 10. Za rozstrzelanie kamieni od ciał otworu wykutego na naboje za 709 cali po kop. 1½ wraz z nabojami prochem. Za wykopanie rowu na Brzozowej pręt. 140 po kop. 35 i pręt. 85 po kop. 10 w miejscach rapowatych . . . . .	53	77½		
	10	63		
	57	50		
Za splantowanie wyrw w polach przez gwałtowne ulewy deszczowe wyrzniętych . . . . .	2	80		
Do przeniesienia . . . . .	187	85	1299	16½

Wyszczególnienie	W szczególe		W ogóle	
	Rs.	Kop.	Rs.	Kop.
Z przeniesienia . . .	187	85	1299	16½
Za wykopanie rowu w Sobieszynie pole IX pret. 236 po kop. 7½ . . .	26	70		
Za obrobienie drzewa na 14 słupków z pomalowaniem pounumerowaniem i wkopaniem na poletkach . . . . .	2	80	217	35
<b>III. Melioracye leśne.</b>				
Najem do sadzenia sosny na nieużytkach mórg 48 . . . . .	55	12½		
Najem do zwiezienia materiału na ogrodzenie zagajnika i pługi do orania do posadzenia sosny . . . . .	9	—		
Najem do kopania dołków, do zasadzenia modrzewu na nieużytkach przy drodze Podlodowskiej . . . . .	6	40		
Najem do zwózki drzewek z lasu do zasadzenia na trakcie . . . . .	—	40		
Najem do wykopania drzewek w lesie, ciesania kołków, sadzenia drzewek na drogach i modrzewiu w parowach . . . . .	22	72½		
Najem do zwiezienia materiału na płoty i ogrodzenia zagajników nowo założonych na nieużytkach w r. 1889 . . . . .	49	20		
Najem w pomoc do pomiaru w kontrowersie na granicy spornej z Geometrą rządowym do uregulowania takowej z dobrami Podlodów w lesie . . . . .	3	40	146	25
Ogółem . . . . .			1662	76½

Sobieszyn, dnia 1 Listopada 1889 roku.

Rządca dóbr Sobieszyn M.Konarski.—Kassyer J. Wąsowicz.

## VIII.

### Sprawozdanie z gospodarstwa leśnego dóbr Sobieszyn i Blizocin w r. 1888/9.

W roku sprawozdawczym rozpoczęto pierwsze cięcia w obrębie Sobieszyn i Lendo, wskazane planem gospodarczym zaprowadzonym tam w roku 1888. Z cięć tych jednak na skutek postanowienia Rady Zarządzającej, wybrano jedynie tyle tylko drzewa, ile go na potrzeby majątku było potrzeba. Te potrzeby zaspokojono oprócz tego z drzewa na liniach okręgowych, z trzebieży i z odpadków leśnych na pola lub łąki wykarczowanych.

Główną czynnością było zadrzewianie w dalszym ciągu pojedynczych przestrzeni, odpadków polnych od folwarków Brzozowa, Lendo i Blizocin odciętych, a planem gospodarczym na las przeznaczonych. Zagajono tych przestrzeni w roku sprawozdawczym morgów 82, sadzeniem sosny z miejscowych szkółek, a częścią także siewem. Nadto przez obsiew naturalny przybyło 3 morgi na polach folwarku Lendo pod las przeznaczonych.

Ogółem obszar przestrzeni już zadrzewionych od czasu objęcia dóbr w roku 1886 przez Towarzystwo Osad Rolnych po koniec roku gospodarczego wynosi ogółem morgów 295,

z których siewem sosny 159 morgów, a resztę sadzonkami.

Uprawy wszystkie przedstawiały się bardzo dobrze, atoli niezwykła posucha wiosenna w tym roku poczyniła liczne szczyrby, które w nadchodzącej jesieni i wiosnie dopełnione zostaną.

*Rachunek roczny materiałów leśnych.*

Główne zapotrzebowanie różnych materiałów miało tylko miejsce dla budowli i opału w majątku, oraz dla Stacji doświadczalnej i materiały te, oprócz sążni i gontów, były pobierane z lasu wprost z pnia, w miarę zapotrzebowania, zatem bez uprzedniego nagromadzenia ich najemnikiem.

1. *Na rachunek ekonomii dóbr.*

Budulcu dębowego	sztuk 16 stóp kub.	555
„ sosnowego	„ 280 „	10936
Drzewa stelmarskiego	„ 70 „	1750
Sążni opałowych kub.	. . . . .	152 <sup>1</sup> / <sub>2</sub>
Drzewa opałowego z pnia fur	. . . . .	146
„ „ z wierzchów fur	. . . . .	46
„ „ leżaniny fur.	. . . . .	432
Żerdzi kóp	. . . . .	1
Dragów kóp	. . . . .	34
Tyczek kóp	. . . . .	11
Gontów kóp.	. . . . .	1035

2. *Na rachunek Stacji Doświadczalnej.*

Budulcu sosnowego	sztuk 17 stóp kub.	967
Sążni kubicznych opałów.	. . . . .	6
Gontów kóp.	. . . . .	225

3. *Na sprzedaż za gotówkę.*

Sążni szczypowych na smołę	. . . . .	28 <sup>1</sup> / <sub>2</sub>
Sążni opałowych kubicznych	. . . . .	14
Leżaniny fur	. . . . .	3
Tyczek kóp	. . . . .	<sup>1</sup> / <sub>2</sub>

4. *Na rachunek leśnictwa.*

Dragów kóp	. . . . .	8
------------	-----------	---

*Remanent.*

Pozostało z zeszłego roku sążni	. 72 <sup>1</sup> / <sub>2</sub>	
Urąbano w ciągu roku	. . . . . 241	gontów 1770
		<hr/>
Razem sążni	313 <sup>1</sup> / <sub>2</sub>	gontów 1770
Rozchodowano w ciągu roku sążni	172 <sup>1</sup> / <sub>2</sub>	gontów 1260
		<hr/>
Pozostało sążni	141	gontów 510

Rachunek pieniężny lasów Sobieszyn i Bliżocin.

	W gotów- ce		W oszaco- wanu wartości		Ogółem
	Ruble i kopiejki				
<i>Przychód.</i>					
Ze sprzedaży drzewa materyało- wego i opałowego . . . . .	135	90	—	—	135 90
Z defraudacyi leśnych . . . . .	20	—	—	—	20 —
Wartość drzewa budowlanego i opałowego danego na rachunek eko- nomii dóbr . . . . .	—	—	2303	25	2303 25
Wartość drzewa budowlanego i opałowego na rach. Stacji doświad- czalnej . . . . .	—	—	159	35	159 35
	155	90	2462	60	2618 50
<i>Rozchód.</i>					
Urąbanie 270½ sążni . . . . .	162	30	—	—	162 30
Uprawy sztuczne (szkółki, siew, sadzenie, kupno nasion . . . . .	207	57	—	—	207 57
Materyały różne i narzędzia . . . . .	3	23	—	—	3 23
Urządzenie studni naleśniczówce . . . . .	11	81	—	—	11 81
Ogrodzenie zagajników . . . . .	49	20	—	—	49 20
Najem przy pomiarze kontrowersu . . . . .	3	40	—	—	3 40
Utrzymanie służby leśnej, zadatki, pensya, podróże nadleśnego z Orłowa . . . . .	320	15	—	—	320 15
Wartość ordynacyi służby leśnej, jej grunta i utrzymanie bydła . . . . .	—	—	383	—	383 —
Razem . . . . .	757	66	383	—	1140 66

	W gotów- ce		W oszaco- wanu wartości		Ogółem
	Ruble i kopiejki				
<i>Porównanie.</i>					
Przychód . . . . .	155	90	2462	60	2618 50
Rozchód . . . . .	757	66	383	—	1140 66
Dochód . . . . .	—	—	2079	60	1477 84
Do tego wartość remanentów w le- sie . . . . .	—	—	697	50	697 50
Dochód roczny gospodarczy . . . . .	—	—	—	—	2175 34

Leśnictwo Sobieszyn 5 Listopada 1889 r.

W. Jankowski.

IX.

Sprawozdanie delegatów wyznaczonych przez  
Komitet T-stwa Osad Rolnych do sprawdzenia rachunków administracji Zapisu Hr. Kickiego za rok 1889.

W skutku postanowienia Komitetu T-wa Osad Rolnych d. 23 Czerwca 1889 r. niżej podpisani Członkowie delegowani, zbrali się w dniu dzisiejszym w biurze Administracji Zapisu Hr. Kickiego i zajęli się rozpatrzeniem ksiąg kassowych, rachunków, dowodów i dokumentów pieniężnych, wykazujących stan funduszów i kapitałów a przedstawionych im przez Radę Zawiadującą i Opiekuna Administratora, dotyczących:

1. Przychodów i wydatków dóbr Orłów za rok 1888/9 gospodarski.
2. Przychodów i wydatków dóbr Sobieszyn i Blizocin za tenże rok 1888/9.
3. Przychodów i rozchodów ogólnych funduszów Administracji z wszelkich innych źródeł Zapisu pochodzących, tudzież stanu kapitałów własnością T-wa będących, a zarazem kaucyi dzierżawców w depozycie złożonych za rok 1889.

Z przedstawionych rachunków i dowodów okazało się:  
I. Co do Orłowa, iż zapereceptowany w 1888/9 roku przez kasę dóbr Orłów przychód wynosił 26748 rs. 57 k.  
a rozchód „ 24105 rs. 82 k.  
remanent kassy wynosił 2642 rs. 75 k.

II. Co do Sobieszyna i Blizocina zapereceptowany w roku 1888/8 przychód wynosił . . . . . 18625 rs. 2 k.  
a rozchód wynosił . 18380 rs. 19 1/2 k.  
remanent kassy wynosił . . 244 rs. 82 1/2 k.

III. Co do obrotu ogólnych funduszów i kapitałów. Przychody w roku 1889, wraz z dodanemi do nich remanentami za rok 1888 wynosiły:  
Gotowizną: 42206 rs. 82 k w pap. %, 122050 rs.  
Rozchody w r. 1889 34830 rs. 62 k. „ 9100 rs.  
Remanent na r. 1890 7376 rs. 20 k. „ 112950 rs.

*Remanenta powyższe znajdowały się:*

1. Na rachunku przekazowym Banku Handlowego według przedstawionego rachunku tegoż Banku gotowizną 7169 rs. 40 kop., reszta 206 rs. 80 kop. wykazana w księgach kassowych, jako pozostała w kassie z końcem roku, czyli razem remanent gotowizny 7376 rs. 20 kop.
2. W depozycie Towarzystwa Kredytowego miasta Warszawy, kapitał oszczędzony z lat poprzednich ze sprzedaży dzewa i innych przychodów w Listach Zastawnych miasta Warszawy rs. 18600. Kwit depozytowy Dyrekcji Towarzystwa został okazany kommissyi rewizyjnej.
3. W Towarzystwie Kredytowym Ziemiemskim kapitał pozostały po ś. p. Kajetanie Kickim w Listach Zastawnych

5% 1869 r. Ziemiach 91000 rs. Kwit Dyrekcji Towarzystwa na powyższą sumę został okazany.

4. W Banku Handlowym Warszawskim w różnych papierach procentowych kaucye dzierżawców na sumę nominalną 3150 rs. Kwity depozytowe Banku Handlowego na powyższą sumę zostały okazane.

5. Dwa bilety pożyczki premijowej rosyjskiej po 100 rs. każdy, jako stanowiące część kaucyi dzierżawcy Suchodolskiego, zostały kommissyi rewizyjnej okazane.

Delegowani członkowie Komitetu po sprawdzeniu i przejrzaniu wszystkich ksiąg, rachunków, kwitów i dowodów pieniężnych, znaleźli księgi rachunkowe jasno i zrozumiale prowadzone dla łatwego sprawdzenia przystępne, z dowodami przedstawionemi zgodne i w zupełnym porządku tak co do majątków Orłowa i Sobieszyna, jak też i Administracyi ogólnej, wnoszą zatem o zatwierdzenie rachunków w dniu dzisiejszym, sprawdzonych przez Komitet Towarzystwa.

Warszawa dnia 14 Kwietnia 1890 roku.

(podpisali) *Stanisław Karcki.*

*B. Hantke.*

*E. Grzybowski.*

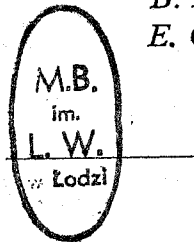

1311-A

