

№ 138.

Kalendarzyk tygodniowy:

Czwart. Św. Alojzego M.
Piąt. Serca Jezusowego.
Sob. Św. Agrypiny P.
Niedz. Św. Jana Chrz.
Pon. Św. Prospera B.
Wtor. Św. Jana M.
Środa Św. Władysława.

Wschód słońca: godz. 3 m. 40.
Zachód słońca: godz. 8 m. 22.
Dł. dnia godz. 16 m. 45.

CENA PRENUMERATY:

W ŁÓDZI:

Rocznie rb. 8 k. —
Półrocznie „ 4 „ —
Kwartaln. „ 2 „ —
Miesięczn. „ — „ 67

Odnoszenie 10 k. m.
Egz. pojedynczy 3 k.

Z przesyłką pocztową:

Rocznie rb. 10 kop. —
Półrocznie „ 5 „ —
Kwartalnie „ 2 „ 50
Miesięcznie „ — „ 85

Redakcyja

w ŁÓDZI,

ul. Przejazd № 8.

№ telefonu 593.

ROZWÓJ

dziennik polityczny, przemysłowy, ekonomiczny, społeczny i literacki, ilustrowany.

Czwartek, dnia 21 czerwca 1906 roku.

Kantory: własny w Warszawie, ul. Krucza № 23; w Pabianicach u p. Teodora Minke; w Zgierzu, w aptece p. Patka.

CENA OGŁOSZEN: „Nadesłane“ na 1-szej stronie 50 kop. za wiersz. Zwyczajne ogłoszenia za tekstem po 7 kop. za wiersz nonparelowy lub jego miejsce. Małe ogłoszenia po 1 1/2 kop. od wyrazu (dla poszukujących pracy po 1 kop.). Reklamy i Nekrologi po 15 kop. za wiersz petitowy. Za dołączenie prospektów 36 rb. ARTYKUŁY bez oznaczenia honorarium Redakcyja uważa za bezpłatne; rękopisów drobnych nie zwraca.

Redaktor lub jego zastępca przyjmują interesantów codziennie, z wyjątkiem dni świątecznych, od godziny 4 — 5-jej po południu.

MOTOR

gazowy i szyberkowy fabryki Otto Deutz, trzechkonny, znakomicie chodzący, silnej konstrukcyi, zaraz do sprzedania. Wiadomość w Administracyi „Rozwoju“.
894—5—1

MIESZKANIE

jasne, suche, ciepłe, złożone z 7-u pokojów z przedpokojem, korytarzem, wanną i wygodami jest do wynajęcia od 1-go lipca r. b. przy ulicy Południowej № 28. Cena przystępna.—852

Sytuacya w Peterhofie.

Petersburski korespondent «Intransigeanta», p. Busancy, miał z przyjacielem i współpracownikiem Dymitra Trepowa, Karcewem, dłuższą rozmowę, która rzuca bardzo ciekawe światło na sytuacyę w Peterhofie.

„Nie wierzymy — powiedział ten przedstawiciel skrajnie reakcyjnego skrzydła kamaryli — w powszechną rewolucyę, ani w powstanie całej masy robotników i chłopów. Wierzymy tylko w pragnienie demokratów wywołania takiej rewolucyi cichaczem i bez utraty pozorów legalności, o których zachowanie bardzo im chodzi.

Doskonale znamy chłopca i robotnika i nie możemy przypuścić, aby ruch rewolucyjny mógł powstać w ich sferach samorzutnie i elementarnie. W ciągu wielu miesięcy prowadzi się wśród nich agitacyę rewolucyjną, eksploatując łatwo wierność mas, rozdaje się po chatach wiejskich rzekomo cesarskie manifesty, w których wzywa się lud do zagarnienia dóbr, należących do duchowieństwa i szlachty. Musimy walczyć z tymi urwisami («bezdielni»), ale nie z ludem, który mógłby pomyśleć, że podnosi sztandar powstania w imieniu Cesarza, zabija, pali i rabuje z jego rozkazu“.

„Chłop rosyjski — ciągnie dalej pan Karcew — jest jeszcze niewolnikiem starego obyczaju. Umie on tylko słuchać i spełniać rozkazy, dla tego obecnie nie można jeszcze pozostawić jego losów i jego pracy, jego własnemu rozumowi i kierownictwu“.

Wywłaszczenie ziemi nie rozwiąże, zdaniem Karcewa, kwestyi agrarnej, ale tylko odda chłopów na pastwę — żydów (sic!), którzy już teraz usiłują sprzedawać chłopom na kredyt maszyny i narzędzia rolnicze.

Co się tyczy Dumy, którą Karcew uważa za najcięższego wroga Rosyi i rozsądnik rewolucyi, to powiedział, twierdząc, że wyraża opinie nie tylko swoje ale i osób bardzo wysoko postawionych, między innymi co następuje:

„Duma nie chce słuchać i nie chce odejść. Ale niedalekim jest dzień, kiedy rząd, przekonawszy się o niemożności zachowania tej nowej instytucyi w jej obecnej postaci, ujrzy się zmuszonym zreformować ją w sposób zasadniczy. Oświadczam panu, że Cesarz jest zdecydowany zachować przy życiu zgromadzenie ustawodawcze. Ale dotychczas Duma nie okazała chęci do spełnienia życzeń Cesarza, wyrażając natomiast w sposób bardzo głupi chęć naśladowania czynów, a nawet słów Generalnych Stanów zwołanych ongi przez Ludwika XVI.

Zrozumiem pan, że jeżeli Cesarz zwołał Dumę, to dla tego właśnie, aby uniknąć rzeczywistego nieporozumienia z narodem. Duma powinna mu więc albo pomagać, albo ustąpić. W rzeczywistości jednak Duma dąży bardzo wyraźnie do uczynienia Cesarza niepopularnym. „Żądając amnestyi, posłowie wiedzieli doskonale, że żądania tego nie spełni Cesarz. Mogli prosić o nią nie jak o łaskę, lecz jako o niezbitą dowód liberalizmu, który, jak wiem bardzo dobrze, postanowiono stosować w granicach jak najszerszych. W dniu powitania Dumy w pałacu Zimowym na dworze nikt nie wątpił, że jaknajszersza amnestya polityczna będzie dana natychmiast. Ale kiedy następnego dnia, doniesiono nam, że Duma «żąda» amnestyi, twierdząc, że tylko dzięki przypadkowi jedni dostali się do więzień i na wygnanie, a drudzy do — Taurydzkiego pałacu, wówczas, niechaj dyabli wezmą, pan rozumie?... Nie, to byłoby «ganz kolossal», jak mawiają Niemcy.

Zakończył swoje niezmiernie charakterystyczne wynurzenia p. Karcew następującą radą pod adresem Dumy.

„Duma zrobi dobrze i pożytecznie, jeżeli, zamiast polemizować, uzbroiwszy się w argumenty najlepszych rewolucyjnych autorów, zgodzi się na to, aby razem z nami zająć się wyszukaniem środków do urzeczywistnienia reform, obiecanych przez Cesarza, a oczekiwanych przez naród. Obecna Duma nie ma bynajmniej tego znaczenia, które do niej przywiązują zagranicą. Chce ona naśladować żabę i będzie nią do końca. My zaś po jej śmierci będziemy mieli godne i szanowne zgromadzenie, jakie przygotowuje umiarkowane rozwiązanie przesilenia, a które obecnie przechodzi nasze państwo.“

Z Władystoku donoszą do „Rusk. Słowa“, że sąd wojenny rozpoczął sprawę 118 szeregowców artyleryi władystockiej, oskarżonych o udział w zbrojnym powstaniu. Sąd skazał 7 szeregowców na karę śmierci, uchwalając przedstawić ich do złagodzenia kary, 30-tu oskarżonych uniewinnił, pozostałych zaś skazał na roboty ciężkie i rotę aresztanckie na rozmaite terminy. Ogółem do Spasska, gdzie zasiadał sąd wojenny, sprowadzono, jako podejrzanych o udział w oporze zbrojnym, 500 artylerzystów, 400 postanowiono wcielić do rozmaitych pułków.

„XX Wiek“ słyszał, że wiele osób wysokopostawionych śpiesznie przenosi kapily swoje zagranicę. Między innymi uczynili to hr. Witte i Durnowo.

Ta sama gazeta donosi, że w ostatnich dniach daje się zauważyć wyjazd urzędników dworskich zagranicę.

Do „XX Wieku“ donoszą z Kronsztadu:

„Wrzenie wśród marynarzy, robotników i wojsk fortecznych wzrasta, wszyscy oczekują powtórzenia zaburzeń październikowych. Wiele osób ucieka z Kronsztadu. Wojska zalewają miasto. Dnia 17 b. m. przybyły wezwane świeżo z Krasnego Sioła pułki gwardyjskie: grenadyerski i moskiewski, dwie baterye artyleryi gwardyi z 12-tu działami szybkostrzelnymi, dwie roty z Oranienbaumu z 22 kartaczownicami. Nikt nie wie, nawet sztab, kto wezwał te wojska. Podobno przybycie do komendanta twierdzy urzędnika do szczególnych poleceń od Trepowa, ma związek z wezwaniem wojska“.

„Agencya Bathona“ donosi z Petersburga, iż Bada ministrów odbywa ożywione narady, między innymi w pałacy sprawie odroczenia sesyi Dumy państwowej. Naogół w sferach rządowych daje się zauważyć wzrost przewagi wpływów reakcyjnych, głównie z tego bowiem względu, iż wrzenie w wojsku, jedynym punkcie oparcia rządu, przypisać należy słabości władzy.

Wczoraj o godzinie 8-jej rano, na Głównej ulicy, w Kownie, rzucono bombę na naczelnika więzienia Humberta, którego lekko raniono. Pomocnikowi jego Akatowowi urwało rękę. Trumniarz Zienkiewicz ma skaleczony bok, a oprócz tego poranieni zostali z pośród przechodniów kobieta i chłopiec. Sprawca wybuchu uciekł.

Szkoła Rzemiosł.

II.

Ruch uczniów w Szkole Rzemiosł w roku 1905/6 przedstawiał się, jak następuje: zapisało się w dniu 1 września 1905 r. na wszystkie oddziały 293 uczniów; w ciągu roku przybyło 201, razem więc uczęszczało 494; mianowicie: do oddziału wstępnego młodszego 56-ciu, do wstępnego starszego 62-ch, do pierwszego A 92-ch, do pierwszego B 77, do pierwszego C 2-ch; do drugiego oddziału 44-ch, do trzeciego oddziału 27.

W dniu 15 stycznia 1905 r. promowano do oddziałów wyższych: do oddziału starszego wstępnego 29, ze starszego wstępnego do pierwszego oddziału 46, z pierwszego do drugiego 42.

W ciągu roku wystąpiło 134 wychowanców. Obecnie znajduje się 273.

Ponieważ z dwóch ostatnich oddziałów wielu uczniów wystąpiło w pierwszym półroczu do 15 stycznia r. b., przeto wypadła konieczność połączenia dwóch tych oddziałów; zaś ze zdol-

DYREKCJA

Towarzystwa Kredytowego miasta Łodzi.

W zastosowaniu się do § 66 Ustawy, Dyrekcja podaje do publicznej wiadomości bilans stanu Towarzystwa za pierwsze półrocze roku finansowego 1905/6, ukończone z dniem (17) 30 kwietnia r. b.
 W ubiegłym półroczu odbyte zostało jedno zwyczajne zebranie ogólne — w dniu (14) 27 marca r. b.
 Uchwały rzeczonożego zebrania ogólnego w swoim czasie ogłoszone zostały w gazetach miejscowych.
 W temże półroczu odbyta została rewizja kasy i czynności Towarzystwa przez członków Komitetu Nadzorczożego.
 Przy rewizji tej tak kasa, jak czynności Towarzystwa znalezione zostały w zupełnym porządku.
 Łódź, dnia (3) 16 czerwca 1906 roku.

913.

BILANS

Towarzystwa Kredytowego miasta Łodzi.

za I-sze półrocze roku finansowego 1905|1906, t. j. do dnia (17) 30 kwietnia roku 1906.

914-1

Aktywa.		Ruble	kop.	Passywa.		Ruble	kop.
Pożyczki udzielone na nieruchomości: Z ogólnej sumy rb. 30,477,700 pozostało nieumorzonych		26,117,301	88	Listy zastawne w obiegu:			
Rata Listopadowa 1904 r.	rb. 2,406.30			5% Seryi III	rb. 327,550		
„ majowa 1905 r.	rb. 80,339.27½			„ „ IV	1,319,900		
„ „ 1905 r.				„ „ V	3,637,100	rb. 5,284,550	
„ „ sprolongowana rb. 43,702.32½	rb. 124,041.60			4½% „ VI		20,832,550	26,117,100
„ listopadowa 1905 r.	rb. 291,931.48½			Należność za listy wylosowane w dawniejszych półroczach		149,550	—
„ „ 1905 r.				Należność za kupony ubiegłe		55,038	37½
„ „ sprolongowana rb. 81,259.63	rb. 373,191.11½	499,639	01½	Fundusz na zapłatę listów zastaw. wylos., płatnych d. 18			
Kasa w gotowiznie		59,796	26½	kwietnia (1 maja) r. 1906	rb. 359,100		
Rachunki bieżące.				po strąceniu zdyskontowanych	rb. 19,250	339,850	—
1) W Banku Handlowym w Łodzi:				Fundusz na opłatę kuponów, płatnych			
a) a vista	rb. 325,881 k. 13			18 kwietnia (1 maja) r. 1906	rb. 611,902 k. 75		
b) do 7-dniowego wypo-				po strąceniu zdyskontowanych	rb. 10,740 k. 87½	601,161	87½
wiedzenia	rb. 92,093 k. 07	rb. 417,974	k. 20	Fundusz na zapłatę listów zastaw. przyszłego losowania		1,824	82
2) w domu handlowym „H. Wawel-				„ „ „ kuponów następnego półrocza		43	48½
berg“ w St. Petersburgu, na skup				„ „ wygotowanie listów zastawnych i kuponów		8,831	93
listów zastawnych i kuponów	rb. 40,029 k. 21			„ „ amortyzację kosztu zakupu ruchomości		7,100	—
3) w Towarzystwie Wzajemnego Kre-				Fundusz procentowy		17,944	39½
dytu m. Łodzi & vista	rb. 35,000 k. —	493,003	41	„ z kar		15,244	57½
Papierzy procentowe stanowiące własność Towarzystwa.				„ z dyskonta		278	82½
				Kaucye stowarzyszonych		11,759	79
				5% podatek od kuponów majowych r. 1906		537	07
				Rata majowa r. 1906		3,942	72
				Rozmaite depozyty prywatne		33,749	21½
				Depozyty w listach zastawnych i kuponach m. Łodzi,			
				znajdujące się na przechowaniu w kasie Towarzystwa	1,580,680		25
				Kapitał zasobowy	rb. 1,882,956 k. 34½		
				W zaliczeniu do funduszu losowania	rb. 201 k. 88	1,883,158	22½
				Przewyżka kapitału zasobowego nad normę, przeznaczona			
				na ulgi		116,006	80
				Fundusz od westępujących z Towarzystwa			15
				Kaucya Banku Handlowego w Łodzi	rb. 300,000		
				Kaucya Towarzystwa Wzajemnego Kredytu			
				miasta Łodzi	rb. 80,000	380,000	—
5% Bilety poż. prem. z r. 1864	300 — 669 75						
5% Bilety poż. prem. z r. 1866	300 — 636 —						
4% świadeetwa Renty Państwa	375,600 — 339,918 —						
4½% oblig. dr. żel. Kijowsko-							
Woroneżskiej	89,300 — 85,226 50						
4½% obl. dr. ż. Białozsko-Ural-							
skiej	200,900 — 191,752 —						
4% obl. d. żel. Moskiewsk.-Wind.							
Rybińskiej	97,209 — 89,703 51						
4% obl. dr. żel. Moskiewsko-Ka-							
zańskkiej	322,200 — 286,758 —						
4% obl. d. ż. Południowo-Wschod.							
	200,000 — 178,000 —						
4% listy zast. Banku Włocłciańsk.	79,500 — 68,370 —						
4% listy zast. Banku Szlacheck.	435,000 — 422,556 25						
4½% listy zastawne m. Łodzi	199,450 — 177,001 30						
Nieruchomość Towarzystwa pod № 427 w m. Łodzi		122,853	03				
Sprzęty i utensylia biurowe		15,286	18				
Fundusz na administrację		38,854	81½				
5% podatek skarbowy od kuponów niezrealizowanych		2,626	31				
Straty na papierach procentowych, stanowiących kapitał zasobowy		35,944	24				
Zaliczenia rozmaite		76,719	49				
Zaliczenia na koszty egzekucyjne		1,585	26½				
Zaliczenia na opłatę kuponów od listów zastaw. wyl.		494	37½				
Zaliczenia na opłatę podatku stemplowego od wypuszczanych w obieg listów zastawnych seryi VI		1,240	—				
Zaliczenia na umorzenie listów zastawnych seryi II		20,079	56½				
Zaliczenia na nabycie oblig. Szkoły Handlowej w Łodzi		1,000	—				
Depozyty prywatne w papierach procentowych		6,122	—				
Depozyty prywatne w listach zastawnych i kuponach m. Łodzi, złożonych na przechowanie		1,580,680	25				
Kaucye w papierach proc. na zabezp. sum Towarzystwa							
a) Banku Handlowego w Łodzi	rb. 300,000						
b) Towarzystwa Wzajemnego Kredytu	rb. 80,000	380,000	—				
		31,293,817	40			31,293,817	40

Rohn, Zieliński i S-ka

W WARSZAWIE.

Specjalna Fabryka
POMP.

Cenniki, prospekty, oferty
BEZPŁATNIE.

Przedstawiciele

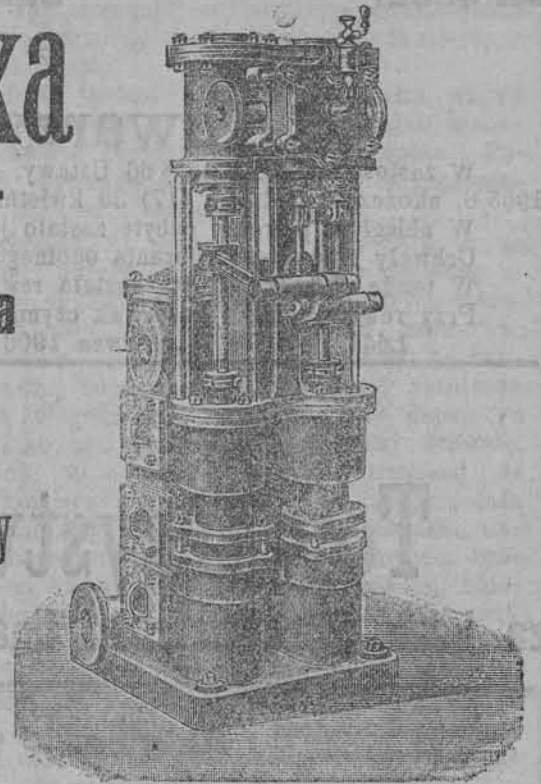
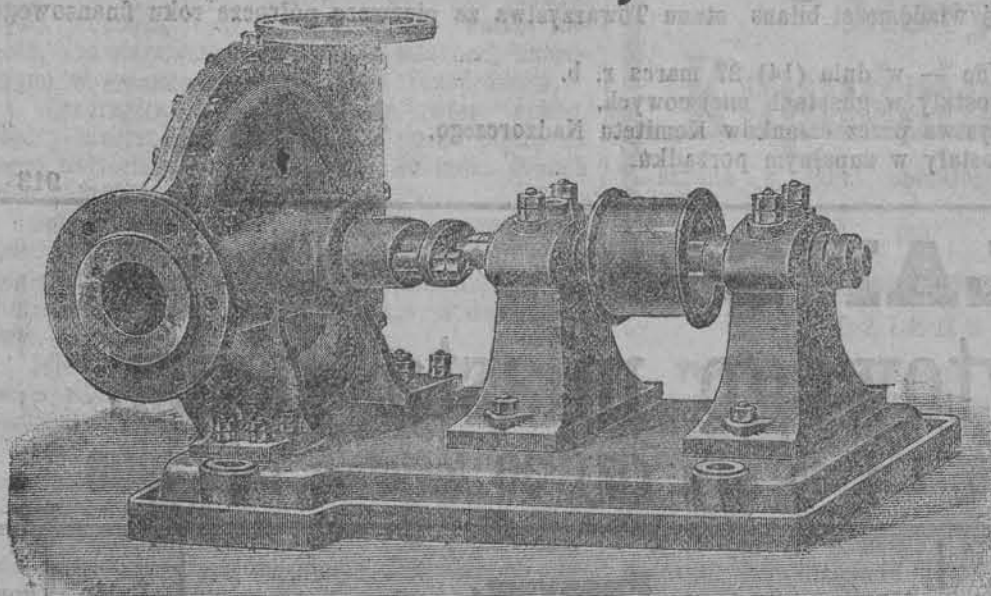

Hordliczka i Stamirowski, Łódź.

Telefon № 386.

Choroby weneryczne, moczopłciowe i skórne
Dr. St. LEWKOWICZ

Zachodnia № 33.
(obok lombardu akcyjnego)
Dla panów od 8-11 r. i od 6-8, dla
dam od 5-6. c-40
W niedziele i święta od 9-12 i od 3-8.

Dr. med. Goldfarb

choroby skórne i weneryczne
przyjmuje od g. 9 do 12 rano i od 6 do 8 w.,
panie od 5-6 wiecz., w niedziele tylko
od 9 do 12 rano. Zawadzka 13. 821-20-11

Dr. I. Birenswelg

powrócił
choroby weneryczne i skórne
godziny przyj. 11-1 i 3-7.
Spacerowa (Promenada) nr. 3. 695-r-18

Dr. H. Szmacher

powrócił
choroby weneryczne i skórne
Nawrot Nr. 2.
Przyjmuje od 8-11 i do 6-8 po połud.
panie od 5-6. 637r38

Dr. D. Helman

Specjalista chorób uszu, nosa,
krtani i gardła
powrócił. 762r26
Przyjmuje od godziny 9¹/₂-11-ej zrana
i od 4-7-ej wieczorem.
Nikotajewska 4, obok Dzielnej.

Dr. E. Sonnenberg

choroby skórne, dróg mo-
czowych i weneryczne,
CEGIELNIANA 14,
od 11-1 i 4-8. 246-1-175

Dr. Eugenia Karer-Gerszuni

POWRÓCIŁA
Choroby kobiece i Akuszerya
Piotrkowska 121
Przyjmuje do 11 rano i od 3-5 popoł.
502-r-31

Dr. L. Prybulski

Choroby skórne, wenery-
czne i moczopłciowe.
Przyjmuje od godz. 8-1 r. i od 6-8 w.,
panie od 5-6 popoł., w niedziele od 9-1
r. i od 3-6 popoł. 1420r158
Ulica Południowa Nr. 2.

Dr. S. Kantor

Choroby skórne i weneryczne
Krótką ul. № 4
przyjmuje od 8-2 rano i 6-9 wiecz.,
panie od 5-6 p.p. 195c97

Od 25 czerwca do września
Zakład ortopedyczno-gimnastyczny

Gabinet Roentgenowski
D-ra A. Steinberga
prezentowane zostaną do Ciecchocinka.
138-4-1

Dr. Eugenia Zeligson

Choroby kobiece i Akuszerya.
Piotrkowska 120
przyjmuje podczas letnich miesięcy co-
dzienne oprócz niedziel i świąt tylko od
9-12 przed poł. 009r

Lekarz S. SZNITKIND

Nawrot Nr. 13
Choroby skórne, weneryczne i moczopłciowe
Przyjmuje od godz. 8-1 r. i od 5-8 w.

Hygiena zębów.
Znany ze swej dobroci i nagrodzony
licznymi podziękowaniami

Elixir i Proszek do zębów
poleca Dentysta G. Gutzman, Promenada
27. Główny skład u L. Spiessa i Syna,
Piotrkowska 107. 196c36

Mam honor zawiadomić Szan.
moją klientelę, że pomimo pożaru
w moim zakładzie, sprzedaż jak
hurtowa tak i detaliczna wykonywa
się w zupełnym porządku.

Z poważaniem
M. Łuba.

817-3-2

Rb. 13⁷⁵
Ubranie męskie

Rb. 11
Peleryna męska

Rb. 4⁷⁵
Spodnie męskie

Wymieniam w ciągu 10
dni garderobę nieużywa-
ną. Wobec niebываłych
niskich cen uskuteczniłam
sprzedaż wyłącznie za
gotowizną.

Emil Schmechel
w Łodzi, Piotrkowska 98.
w Warszawie: Marszałkowska 130.
842

Fosfatyna Fallera, przyjemny pokarm
najodpowiedniejszy dla dzieci od 6 mie-
sięcy do 10 lat, zwłaszcza w czasie odla-
czania od piersi i w okresie rośnięcia. U-
łatwia ząbkowanie i zapewnia prawidło-
wy rozwój kości. Sprzedaż w składach
aptecznych i aptekach. Ostrzegamy przed
naśladowcami. 460-18-18

Letnie mieszkania pod Łodzią
w majątku Kociołki Janusza Łusz-
czewskiego, poczta Wadłew, gub. piotr-
kowska. Lasy szpilkowe, miejscowość
piękna i sucha, komunikacja dogodna
(szosa), wille obszerne, zaopatrzone we-
rendami, wszelkie wygody, produkty
wszystkie na miejscu, na żądanie «pen-
sion», kąpiel, gry, rozrywki, konie wierz-
chowe itp. Wiadomość listownie lub u
W-go Janusza Wereszczyńskiego, Towar-
zystwo Kredytowe Mlejskie, ul. Średnia.
902-3-3

Browar
dobrze prosperujący, na prowincyi, który
posiada wyrobioną klientelę, jest do wy-
dzierżawienia. Interesanci zechcą złożyć
swoje adresy w Administracyi „Rozwoju”
pod „Browar”. 905-3-3

Potrzebne są: tokarnia pocią-
gowa około 2700 mm. między klerne-
rami, wysokości 200 mm. z wszystkimi
przyborami, oraz bormaszyna do ręki
i pasa, używane w dobrym stanie. Of-
erty pod lit. H. R. Biuro ogłoszeń Un-
gra w Warszawie, Wierzbowa 8. 912-3-2

KRAWIEC
Damski, Katolik,
pierwszorządny z Warszawy, robi okry-
cia damskie i kostiumy, fasony kształtne,
wykończanie artystyczne.
Ulica Spacerowa № 31, 884-3-3



Inżynier
K. Spoliński
Sw. Bonedykta 10.
Telefon 978 (Cz. Górski).
Ekspertyzy techniczne, nadzór
fabr., porady, plany. 1403

Warszawski
Zakład Przewozowy i Remiza
A. Janowskiego
Skwerowa № 8, telefonu 609
Załatwia najtaniej i akuraciej
przeprowadzki, opakowanie mebli i
porcelany. Ekspedycja i zwózka me-
bli i towarów. Przechowywanie mebli
na składzie z ubezpieczeniem. Wyna-
jem powozów i karet na śluby, po-
grzeby i godziny. 745.6.6

Przyjmuje nadrabianie pocztówek.
Nikotajewska 59 m. 56, 2 piętro.
1111-d