Cena numeru 15 groszy

Pełna tabela wygranych loterii państwowej na str. 6-ej

Opłata pocztowa uiszczona ryczałtem. ILUSTROWANA **Dzisiejszy numer zawiera 12 stron**

REPUBLIKA

Rok XI | ŁÓDŹ, PIĄTEK, 14-GO GRUDNIA 1934 ROKU. | CENA NUMERU 15 GROSZY. | r. 343

Wystąpienia endeków w sejmie

Poseł Czetwertyński chciałby, aby rząd zlikwidował obóz w Berezie i pozwolił młodym endekom grasować na ulicach miast

Przywrócenie awansów urzędniczych

Warszawa, 13 grudnia.

(B) Na popołudniowem posiedzeniu komisji budżetowej podczas omawiania budżetu prezydjum rady ministrów wystąpił z dłuższem przemówieniem poseł Czetwertyński (Stron. Narodowe), który poruszył sprawę obozu izolacyjnego w Berezie Kartuzkiej.

Ks. Czetwertyński uważa, że obóz izolacyjny powinien być jaknajszybciej zlikwidowany, gdyż o ile szybka reakcja rządu po zabójstwie ś. p. min. Pierackiego mogła być zrozumiała, o tyle trwanie tego rodzaju reakcji uczuciowej nie jest uzasadnione.

Ks. Czetwertyński przedstawił młodych narodowców jako niewinnych baranków, wyrażając przedewszystkiem przekonanie, że premjer dr. Kozłowski w swoim czasie zapowiedział, że w Berezie znajdą się „pałkarze z obozu narodowego". Niezmiernie jest zdziwiony ks. Czetwertyński na temat znaczenia tego słowa „pałkarze". Okazuje się, że ks. Czetwertyński nie słyszał dotąd, aby w obozie narodowym rzeczywiście byli młodzi wojujący na ulicach miasta pałkami.

— Jeśli nazwa ta miała się odnosić do młodzieńców, którzy dopuszczali się ekscesów antysemickich — mówił z rozbrajającą naiwnością — to muszę oświadczyć, że sa to młodzi i energiczni ludzie, którzy będą zawsze pożyteczni w każdem społeczeństwie. Ludzi tych próbowano złamać i niektórych z nich fizycznie rzeczywiście złamano.

Jak się dowiadujemy, sprawa obozu w Berezie znajdzie swe oświetlenie w komisji budżetowej Sejmu podczas omawiania budżetu ministerstwa sprawiedliwości i ministerstwa spraw wewnętrznych.

Poseł Kornecki (klub narodowy) wystąpił z zarzutami pod adresem urzędników państwowych, stawiając pod znakiem zapytania ich wartość moralną.

Na zarzuty te odpowiedział podsekretarz stanu w Prezydjum Rady Ministrów, p. Krzysztof Siedlecki.

Mówca zaprotestował energicznie przeciw zarzutom, wyrażając się z całem uznaniem o pracy i sumienności urzędnika polskiego, oraz działalności biur i agend, podległych Prezydjum Rady Ministrów.

Dalej poseł Siedlecki omówił działalność rządu w kierunku uspokojenia nastrojów wśród pracowników państwowych. **Wbrew wszelkim pogłoskom o redukcji, nietylko nikogo nie zredukowano (poza zmianami, przewidzianemi ruchem służbowym), ale — mając na uwadze oszczędność — wykorzystano pracę funkcjonarjuszy już emerytowanych.**

Rząd stoi na stanowisku, że **każdy uczciwy i lojalny obywatel zależnie od swych kwalifikacyj winien mieć otwartą drogę do wstąpienia do służby państwowej.**

Zasada ta jednak nie zmniejsza zobowiązań państwa w stosunku do tych obywateli, którzy swą działalnością przyczynili się do odzyskania niepodległości i którzy z natury rzeczy winni być przedewszystkiem otoczeni specjalną opieką, m. in. i w dziedzinie uzyskania pracy państwowej.

Preliminowany obecnie budżet żadnych redukcyj nie przewiduje. Przewiduje on natomiast

PRZYWRÓCENIE URZĘDNIKOM PRAWA DO AWANSOWANIA,

zawieszonego w roku 1930.

Rząd dąży do usprawnienia aparatu administracyjnego i stara się przeprowadzić dekoncentrację, aby zbliżyć ogół do urzędów, co będzie niewątpliwie z pożytkiem dla ludności.

Sprawa elektrowni warszawskiej

zostanie rozpatrzona przez sąd

Warszawa, 13 grudnia.

(B) **Warszawski sąd okręgowy wyznaczył dziś termin rozprawy w przedmiocie zabezpieczenia powództwa zarządu miejskiego m. st. Warszawy przeciwko spółce akcyjnej Towarzystwa Elektryczności w Warszawie będącej koncesjonarjuszem elektrowni warszawskiej. Rozprawa ta odbędzie się pod przewodnictwem sędziego Laufera, wiceprezesa sądu okręgowego w Warszawie i będzie miała na celu rozpatrzenie nie samego pozwu magistratu warszawskiego lecz żądania wstępnego, w którem domaga się rozpatrzenia sekwestru nad elektrownią warszawską dla zabezpieczenia swego pozwu, który będzie rozpatrzony w terminie późniejszym.**

Przyjaźń polsko-włoska

Oświadczenie ministra Wysockiego

Rzym, 13 grudnia. (PAT).

Ambasador Rzplitej Polskiej Alfred Wysocki wręczył wczoraj wielką wstęgę orderu Polonia Restituta podsekretarzowi stanu dep. Fulvio Suvichowi zaznaczając, że to wysokie odznaczenie jest nietylko dowodem doskonałych stosunków przyjaźni, łączącej oba państwa, lecz także podziękowaniem za życzliwą i pełną kurtuazji współpracę kierownika włoskiego ministerstwa spraw zagranicznych z naszem przedstawicielstwem zagranicznym przy Kwirynale.

Wieczorem wydał ambasador Wysocki z małżonką obiad na cześć pp. Suvichów.

Ostra walka w Kłajpedzie

pomiędzy niemcami a gubernatorem litewskim

Berlin, 13 grudnia. (PAT).

Z Kłajpedy donoszą, że dziś zebrał się sejmik kłajpedzki, który miał uchwalić votum zaufania nowemu dyrektorjatowi Bruwelajtisa. Ponieważ jednak na 25 posłów zjawiło się tylko 16 głosowanie wskutek braku quorum odbyć się nie mogło. Nie przybyli mianowicie członkowie partji litewskiej. Na wstępie gubernator złożył deklarację, w której uzasadnił wydane przez siebie rozporządzenia. Posiedzenie otworzył członek niemieckiej partji ludowej sekretarz sejmiku Riechert, który stwierdziwszy brak quorum oświadczył, że nie może prowadzić obrad. **Pomimo to odczytał on w imieniu 13 posłów niemieckich deklarację, zredagowaną w bardzo ostrym tonie i potępiającą dotychczasowe zarządzenia rządu centralnego i gubernatora.**

O zainteresowaniu, jakie wzbudziło posiedzenie dzisiejsze dowodzi fakt, że z Kowna przybyli charge d'affaires angielski, konsulowie generalni łotewski i sowiecki, dwuch członków konsulatu niemieckiego oraz liczni przedstawiciele prasy.

Prasa niemiecka podając powyższą wiadomość opatruje ją ostremi komentarzami, w których potępia akcję sabotażu i oszukańcze manewry litwinów.

Rząd Flandina

otrzymał votum ufności

Paryż, 13 grudnia. (PAT).

Izba deputowanych przyjęła 387 głosami przeciwko 175 całość rządowego projektu w sprawie uzdrowienia rynku pieniężnego. Rząd z powyższej sprawy uczynił kwestję zaufania.

Wybór nowego prezydenta Szwajcarji

Berlin, 13 grudnia. (PAT).

Na wspólnem zgromadzeniu obu izb wybrano na prezydenta federacji szwajcarskiej na rok 1935 radcę związkowego Rudolfa Mingera. Na stanowisko wiceprezesa rady związkowej powołano radcę związkowego Meyera.

Krauss usunięty

z opery wiedeńskiej

Wiedeń, 13 grudnia. (PAT).

Przesilenie w operze państwowej w Wiedniu zostało zlikwidowane. Rząd austrjacki zgodził się na natychmiastowe zwolnienie Klemensa Kraussa ze stanowiska dyrektora opery państw. Następcą jego mianowany został znany kompozytor i dyrygent Fenks Weingarten. Dyrekcję administracyjną powierzono radcy rządowemu Kerberowi.

Siła zbrojna U. S. A.

Stany Zjednoczone są w tem szczęśliwem położeniu geograficznem, że już same granice naturalne zapewniają im dogodne warunki obronne. Pozatem zupełnie śmiało można zaryzykować twierdzenie, że **wojna ani dziś ani w najbliższych latach nie leży w interesie Stanów.** Tem niemniej jednak wolą Stany być na jej wypadek należycie przygotowane. Nie trzeba być nawet zbyt przenikliwym, aby domyśleć się, **z jakiej strony może grozić niebezpieczeństwo.** Pomimo zupełnie poprawnych na pierwszy rzut oka stosunków z Japonją, możliwość zbrojnego zatargu, w pewnych okolicznościach, jest przez rząd waszyngtoński **poważnie brana pod uwagę.**

Flota amerykańska jest dziś **pierwszą potęgą na obu oceanach.** Okręty wojenne U. S. Navy mogą doskonale zabezpieczyć rozległe interesy swych obywateli. Ameryka będąc krajem, gdzie znaczenie techniki jest należycie doceniane, stawia na pierwszem miejscu zaopatrzenie swych sił zbrojnych **w doskonały, nowoczesny sprzęt.** Bardziej stare jednostki morskie zmodernizowano, wyposażając w nową artylerję oraz inne ulepszenia techniczne, jak radjostacje lampowe o dużym zasięgu zamiast dawnych iskrowych, oraz **urządzenia do startu samolotów z pokładu.** Marynarka jest podzielona na kilka flot, mających swe oddzielne bazy operacyjne.

Flota oceanu Spokojnego składa się **z 9 okrętów linjowych dużego typu, wyposażonych w silną artylerję, 1 krążownik, 3 okręty-lotniskowce, 44 niszczycieli i kontr-torpedowców i 39 łodzi podwodnych.** Flota oceanu Atlantyckiego obejmuje **7 dużych okrętów linjowych, 8 szybkich krążowników, 39 niszczycieli i torpedowców, 30 łodzi podwodnych i 2 lotniskowce.**

Obie te floty, dzięki istnieniu kanału Panamskiego, mogą się połączyć i działać wspólnie. Olbrzymie znaczenie kanału dla działań wojennych wymaga odpowiedniej jego obrony od strony morza. Na ten cel przeznaczono **specjalną eskadrę szybkich krążowników, bazą działania której jest wyłącznie kanał Panamski.** Oprócz tego silne fortyfikacje z artylerją nadbrzeżną współdziałają z flotą.

Współrzędnie z flotą pracuje **lotnictwo marynarki, podzielone na trzy części: Scouting Fleet, Battle Fleet i Asiatic Fleet.** Ogólnie flota powietrzna Stanów liczy **380 płatowców umieszczonych bezpośrednio na okrętach i 540 na wybrzeżu,** co razem z pierwszą rezerwą daje około 1000 samolotów. Personel marynarki liczy 5500 oficerów oraz 110.000 podoficerów i marynarzy. Personel lotnictwa marynarki oficerów i żołnierzy 14.150.

Armja lądowa, jeśli chodzi o jej liczebność, jest słabsza w stosunku do olbrzymiej i silnej floty morskiej i powietrznej. Pewne upośledzenie staje się zrozumiałe, jeżeli weźmiemy pod uwagę, że **głównym terenem walk będzie przedewszystkiem morze i powietrze.** Każda armja nieprzyjacielska, mogąca być brana w rachubę, **musi wkroczyć na terytorjum Stanów jedynie od strony wybrzeża jako desant morski.** Stan sił lądowych wynosi 13.440 oficerów i 124.300 żołnierzy. W skład armji wchodzą następujące jednostki: **38 pułków piechoty, podzielo-**

nych na 102 bataljony, 1 pułk artylerji piechoty, 48 bateryj konnych, 36 bateryj ciężkich dział — są to jednostki zmotoryzowane, 70 bateryj polowych, 35 przeciwlotniczych, 15 kompanij ciężkich karabinów maszynowych, 12 kompanij broni pancernej, 9 pułków pionierów i 12 pułków kawalerji.

Do wojsk lądowych należa również 2 kompanje sterowców i balonów. Oprócz armji właściwej jest jeszcze Gwardja Narodowa, liczebność której wynosi 14.120 oficerów i 176.000 żołnierzy. Lotnictwo armji dysponuje przeszło 2000 samolotów. Poważne te siły nie są jedynie rozmieszczone na kontynecie, lecz również daleko poza nim. Część sił powietrznych stacionuje na wyspach Hawajskich i Filipińskich. Siły pozakontynentalne wynosza okoio 15 dywizionów myśliwskich, bombowych i obserwacyjnych. Bardzo silna grupa lotnicza broni kanału Panamskiego — około 6 dywizjonów.

Przeciętny amerykanin nie jest militarystą, choć w głębi ducha nie miałby nic przeciw temu, by gdzieś poza jego krajem rozpętała sie zawierucha wojenna, bo **to dobry bussines dla ludzi stojących na uboczu,** u siebie jednak stanowczo woli pokój. Dlatego też płacąc duże podatki, wymaga od swego rządu, aby przy pomocy odpowiedniej armji zabezpieczył pokój Stanom Zjednoczonym. **St. P.**

Teroryści powiesili kupca na moście

Krwawe tajemnice macedońskiej organizacji terorystycznej. — Proces przed trybunałem w Sofji.—Jeden z oskarżonych skazany na śmierć

Sofja, 13 grudnia.

Władze bułgarskie w dalszym ciągu prowadzą energiczną akcję przeciwko terorystom macedońskim.

Jak wiadomo, organizacja terorystów macedońskich „Imro" wykonała już wiele wyroków śmierci, a okrucieństwa jej, znane są w całej Europie.

Wczoraj przed trybunałem wojskowym znalazła się ponownie sprawa kilku członków „Imro".

Przed sądem stanęło czterech macedończyków. Akt oskarżenia zarzucał im dokonanie szeregu morderstw politycznych i skrytobójczych zabójstw.

Proces wywołał w całej Bułgarji wielkie poruszenie, albowiem odsłonił kulisy zbrodniczej działalności tej organizacji. — Szeregu zbrodni oskarżonym na rozprawie nie dowiedziono, albowiem zdołali oni zręcznie zatrzeć za sobą wszelkie ślady. Udowodniono im tylko dokonanie jednego morderstwa na osobie pewnego kupca macedońskiego. — Oskarżeni napadli na niego w nocy, na jednej z ulic,

ZACIĄGNĘLI NA POBLISKI MOST I POWIESILI.

Rano zwłoki kupca odcięła policja. W wyniku rozprawy, sąd skazał jednego podsądnego

NA KARĘ ŚMIERCI,

a trzech na dożywotnie ciężkie więzienie.

***

Sofja, 13 grudnia.

(Pat) — Trybunał w Starej Zagorze skazał 25 komunistów na karę więzienia od 1 roku do 12 lat.

Hitlerowcy obawiają się zamachów

Ograniczenia dla handlu detalicznego. — „Dobrowolna" służba w obozach pracy.—Studenci muszą uczęszczać na kursy „sportowe"

Berlin, 13 grudnia. (PAT).

We czwartek odbyło sie ostatnie w tym roku posiedzenie gabinetu Rzeszy, na którem przyjęto szereg ustaw o charakterze politycznym, gospodarczym i prawnym.

Między innemi **uchwalono ustawę o odszkodowaniach za straty poniesione przez ludność w związku z rewolucją narodową.** Pretensje prywatno prawne z tego tytułu mogą być uwzględnione tylko pod pewnemi, ściśle określonemi warunkami i to jeżeli chodzi o wydarzenia przed dniem 2-go sierpnia r. b.

Przyjęto dalej ustawę skierowaną przeciwko podstępnym zamachom na państwo i partję narodowo - socjalistyczną oraz zapewniającą ochronę mundur partyjnego.

Ustawa o dobrowolnej służbie pracy stwarza prawne podstawy dla utrzymania dyscypliny i porządku w obozach służby pracy, poddając ich członków władzy dyscyplinarnej organów prawno-publicznych.

Motywy do tej ustawy głoszą, że dobrowolna służba pracy, w której zatrudnionych jest około ćwierć miljona młodych mężczyzn wymaga bezwzględnego posłuszeństwa przywódcom. Służby nie wolno opuszczać przed upływem terminu.

Uchwalono dalej ustawę o gwarancjach dla rozwoju gospodarki surowcowej, ustawę o zmianie postanowień dotyczących handlu detalicznego przez **graniczenie liczby nowych sklepów danym obszarze oraz ustawę** o zabezpieczeniu stanu adwokackiego przed zbyt wielką konkurencją grożącą upadkiem tego zawodu.

Pod koniec posiedzenia kanclerz Hitler podziękował członkom rządu za dotychczasową współpracę i złożył im życzenia świąteczne, zawiadamiając przy tem, że w roku bieżącym przyjęcie noworoczne członków gabinetu nie odbędzie się.

Berlin, 13 grudnia. (PAT).

Minister oświaty Rzeszy wydał rozporządzenie, wprowadzające we wszystkich wyższych uczelniach niemieckich przymusowe kursy sportowe dla wszystkich studentów i studentek. Kursy te trwać mają przez trzy semestry i odbywać się będą na podstawie ściśle ustalonego planu. Warunkiem dopuszczenia studenta lub studentki do dalszych semestrów oraz egzaminów będzie przedłożenie zaświadczenia, potwierdzającego ukończenie kursów.

***

Berlin, 13 grudnia. (PAT).

Zapowiadane oddawna całkowite połączenie ministerstw oświaty Rzeszy i Prus zostało obecnie przeprowadzone ostatecznie. Jak wiadomo, już od dłuższego czasu na czele obu resortów stoi min. Rust. Obecna zmiana polega na wprowadzeniu nowego tytułu „minister nauk, wychowania i oświaty Rzeszy oraz Prus". Komunikat urzędowy zaznacza przytem, że dokonana zostanie unja realna, na której podstawie minister Rzesza korzystać będzie mogła z uprawnień świadczeń administracji pruskiej. Z komunikatu tego wynika że oprócz prus ministerstwa oświaty, którego istnienie nie zostanie w żadnym razie naruszone wszystkie inne krajowe ministerstwa oświaty ulegną całkowitej likwidacji.

Seria nieporozumień pomiędzy Polską a Francją

Jak francuzi chcą pogodzić niezależność naszej polityki z aljansem polsko-francuskim

Paryż, 13 grudnia

B. podsekretarz stanu dep. de Tessan zamieszcza w „Tribune des Nations" obszerny artykuł poświęcony stosunkom francusko - polskim i kwestji paktu wschodniego.

W obszernym ustępie autor przypomina dzieje dotychczasowych rozmów o pakcie wschodnim, zatrzymując się na ostatniej nocie francuskiej do Polski. Zdaniem p. de Tessan, prasa polska zachowała w stosunku do tej noty pewną rezerwę, która jest odbiciem stanowiska kół oficjalnych. **Autor sądzi, że pomiędzy Francją i Polską istnieją „serje nieporozumień", nad któremi trzeba objektywnie się zastanowić.** Stanowisko polskie znalazło wyraz ostatnio w liście gen. Góreckiego, prezesa Federacji Polskich Związków Obrońców Ojczyzny, grupującej 550 tysięcy członków. De Tessan cytuje poszczególne ustępy listu gen. Góreckiego, jako wyraziciela poglądów kół zbliżonych do Marszałka Piłsudskiego. Gen. Górecki podkreśla de Tessan, nie bardzo wierzy w Ligę Narodów i woli zaufać sile państwa i wzrostowi ludności polskiej, która za 20 lat osiągnie 40 miljonów.

Szczególną uwagę zwraca p. de Tessan na ten ustęp listu gen. Góreckiego, gdzie jest mowa o tem, iż we **Francji nie zdawano sobie dostatecznie sprawy z wielkości i znaczenia Polski.**

Skolei p. de Tessan usiłuje sformułować pewne zarzuty pod adresem opinji Polski, powołując się na to, że jakoby w niektórych pismach ukazywały się artykuły o rzekomej dekadencji Francji i tajemniczości zamiarów polityki francuskiej.

Nigdy żaden poważny człowiek we Francji, pisze de Tessan nie obniżał wartości Polski, nie narzucał jej swojej opieki i nie traktował jej jako drugorzędnego sojusznika.

W zakończeniu p. de Tessan wyraża opinję, że porozumienie rządu polskiego z Rzeszą nie olśniło francuzów, a jednocześnie wyraża podejrzenie, że zbliżenie między Polską i Sowietami może zawierać ukryte myśli. Podczas gdy Francja chciałaby, aby to zbliżenie było definitywne i szczere. P. de Tessan chciałby przekonać opinję polską, że projekt paktu wschodniego stanowi dobry plan organizacji pokoju.

Chodzi o pogodzenie niezależności polityki polskiej z aljansem francuskim, ze współpracą niemiecką i przyjaźnią rosyjską — konkluduje p. de Tessan.

Cukier nie stanieje

Dyskusja na posiedzeniu sejmowej komisji skarbowej

Warszawa, 13 grudnia.

(B) Dziś rano w obecności ministra skarbu prof. dr. Zawadzkiego odbyło się posiedzenie sejmowej komisji skarbowej, na którem rozpatrywano projekt ustawy wprowadzającej dodatki do podatku od cukru w kwocie 5 zł. od 100 kg. i ponadto 3.50 od 100 kg. cukru w głowach i kostkach.

W dyskusji przedstawiciele opozycji wypowiadali się kategorycznie przeciwko projektowi ustawy, twierdząc, **że uniemożliwia on obniżenie ceny cukru.**

Min. dr. Zawadzki wyjaśniał, że ceny cukru nie da się obniżyć, gdyż muszą być wyrównane straty, jakie poniósł skarb państwa przez obniżenie ceny soli, nafty itd. **Wysokość ceny cukru nie będzie podniesiona, pozostanie** na tym samym poziomie, co obecnie, czem rząd nie czyni krzywdy ani przemysłowi ani rolnictwu.

Po dłuższej dyskusji projekt ustawy przyjęto bez zmian a w początku przyszłego tygodnia projekt będzie przyjęty przez sejm.

Nowa ustawa ma obowiązywać od 1 stycznia 1935 roku.

Węgry nie zerwą przyjaźni z Niemcami

oświadczył premjer Goemboes

Budapeszt, 13 grudnia

Deputowany Griger, legitymista, interpelując ministra spraw zagranicznych stwierdził, że zagraniczna polityka germanofilska skończyła się całkowitem niepowodzeniem i rząd winien z tego wyciągnąć należyte konsekwencje W odpowiedzi na wystąpienie dep. Grigera. Gömbös oświadczył, iż prowadzi on politykę germanofilską, ponieważ Niemcy są jednym z największych i najsilniejszych państw, położonych niedaleko Węgier. Niemcy były węgrofilskie za poprzednich rządów, jak również są niemi obecnie. **Hitler przyjął ideę bismarkowską o konieczności sympatyzowania z Węgrami, lecz Niemcy mogą mieć powody nie wyjawiać swych uczuć w pewnym okresie. Zarzuty, że minister spraw zagranicznych popierał stanowisko Niemiec w sprawie Anschlussu są bezpodstawne. Minister spraw zagranicznych podkreślił ponownie, że sprawa Anschlussu dotyczy dwuch zaprzyjaźnionych narodów i że Węgry do tej sprawy nie powinny się mieszać.** Nie ulega wątpliwości, że Węgry w Genewie nie były podtrzymywane przez pewną część prasy niemieckiej dość gorąco, lecz fakt ten należy tłumaczyć tem, — jak wyjaśniają niektóre dzienniki niemieckie, że pewna część prasy węgierskiej krytykuje stan rzeczy w Niemczech w sposób nieprzyjazny.

Co się tyczy zarzutu zbytniej przyjaźni w stosunku do Włoch, Gömbös oświadczył, iż wypadki w Genewie dowiodły, że koncepcja polityki zagranicznej Węgier jest realna i pożyteczna. Zresztą ze względu na poważną sytuację zewnętrzną Węgier powinniśmy przyjąć każdą przyjaźnie wyciągniętą rękę i prowadzić polityke realistyczną. Po kampanji genewskiej powinniśmy kontynuować wysiłki w kierunku utrwalenia pokoju i wzmocnienia naszych stosunków zewnętrznych.

Ulgi podatkowe dla właścicieli taksówek

Warszawa, 13 grudnia.

W uwzględnieniu prośby Związku Związków Właścicieli Dorożek Samochodowych ministerstwo komunikacji zezwoliło właścicielom taksówek na spłatę zaległych opłat na Państwowy Fundusz Drogowy za lata 1931-32 i 1932-33 w ratach po 5 zł. miesięcznie, pod warunkiem jednakże terminowego uiszczania opłat bieżących.

Paryż, 13 grudnia

Deputowany Taittinger złożył w izbie wniosek, domagający się, aby rząd nie przeprowadzał w końcu roku bieżącego zmian na wyższych stanowiskach w armji. Chodzi głównie o utrzymanie na stanowisku wiceprzewodniczącego najwyższej rady wojennej gen Weyganda, który wkrótce osiągnie granicę wieku.

Czynna służba gen. Weyganda była już raz w drodze wyjątku przedłużona na rok.

Proces przeciw „kułakom"

Moskwa, 13 grudnia. (PAT).

W okręgu samarskim rozpoczął się wielki proces „kułaków terorystów". Oskarżonych o zamordowanie dwuch robotników, należących do związku młodzieży komunistycznej. Na rozprawę powołano 60 świadków. Pozatem na proces przybyły obecnie są delegacje 21 kołchozów.

Twórca pałacu Ligi Narodów
poniósł śmierć w katastrofie samochodowej

Paryż, 13 grudnia

Na drodze z Genewy do Paryża wydarzyła się dziś rano katastrofa samochodowa, której ofiarą padł m. in. architekt Nenot, jeden z twórców nagrodzonego w roku 1927 projektu pałacu Ligi Narodów. Samochód, którym jechał Nenot z żoną, pielęgniarką i szoferem wpadł w okolicy Bourg-en-Bresse na drzewo. Nenot i pielęgniarka ponieśli śmierć na miejscu. Pani Nenot i szofer zostali ranni.

...gon b. kierownika defenzywy
z czasów okupacji niemieckiej w Warszawie

Gdańsk, 13 grudnia

Ubiegłej nocy zmarł na udar serca ...adca gdańskiego urzędu śledczego ...oktrzywnicki, znany ludności warszaw...kiej ze swej działalności w czasie okupacji niemieckiej, gdy był kierownikiem ...efenzywy w Warszawie.

Zmarły nie był sympatykiem narodowych socjalistów i przed kilku miesiącami siedział w areszcie śledczym, w związku z odkryciem afery wielkich przekupstw wyższych gdańskich ...ędników podatkowych. Z powodu braku dowodów wypuszczono go na wolność.

Epidemja malarji na Cejlonie

Colombo, 13 grudnia. (PAT).

Wskutek panującej na Cejlonie epidemji malarji, w ciągu ostatnich lat 20 zmarło około pół miljona ludzi. W niektórych okolicach choruje na malarję 90 procent ludności.

COLGATE
JEST PIERWSZĄ...
pastą do zębów zaaprobowaną i polecaną przez ZWIĄZEK LEKARZY DENTYSTÓW W PAŃSTWIE POLSKIEM

WAŻNE OBECNIE!
ŚREDNIA TUBA 80 gr. DUŻA TUBA zł 1.40

Pieczęć na opakowaniu pasty Colgate jest najlepszą odpowiedzią na pytanie: »Jakiej pasty do zębów należy używać.«? Cóż może być bardziej jeszcze przekonywującym dowodem, że pasta Colgate czyści lepiej, gruntowniej... że zęby Twe nabiorą niezrównanego blasku? Zacznij dziś jeszcze stosować pastę Colgate... a nigdy tego nie pożałujesz.

Używaj pasty Colgate dwa razy dziennie.
Odwiedzaj dentystę dwa razy do roku.

72 tysiące emerytów w Polsce

Wysiłki rządu w kierunku poprawy bytu inwalidów. — Wydatki emerytalne wynoszą 153 miljony

Warszawa, 13 grudnia.

(B) Dziś od rana komisja budżetowa sejmu zajęła się dyskusją nad budżetem emerytur, zaopatrzeń i rent inwalidzkich. Obszerny referat na temat tych budżetów wygłosił poseł Wagner (BB) prezes związku inwalidów ociemniałych wskazując, że **wydatki na emerytury zamykają się cyfrą 153 milj. zł. Pewne zmniejszenie się tych wydatków w porównaniu z ubiegłemi okresami budżetowemi należy tłumaczyć zahamowaniem wzrostu ilości emerytur.**

Przyrost emerytów przekroczył już punkt zwrotny i obecnie stabilizuje się na normalnym poziomie. **Rocznie przybywa około 2,000 emerytów co zważywszy stan liczebny armji i służby cywilnej należy uważać za liczbę normalną.** W lipcu b. r. założono państwowy zakład emerytalny, którego zadaniem jest objęcie całego problemu emerytalnego celem zapewnienia trwałości emerytur pracownikom a państwu stabilizację wydatków na ten cel. Z zadowoleniem stwierdza referent, że **sprawa zaopatrzenia nietylko nauczycieli emerytów uzyskała należyte zrozumienie rządu czego wyrazem są stałe zarządzenia ministra skarbu o przyznawaniu prawa do tego zaopatrzenia coraz nowym osobom.**

Ostatnio znowu ponad 20 nauczycieli emerytów otrzymało zaopatrzenie specjalne. W dziedzinie akcji inwalidzkiej przytacza poseł Wagner między innemi wstrząsającą cyfrę mówiąc że jeszcze po upływie 16 lat od chwili zakończenia wojny, państwa, które brały udział w wojnie **posiadają 12 miljonów inwalidów i 10 miljonów rodzin poległych.**— Zagadnienie jest olbrzymie i rozwiązanie jego przekroczyło w bardzo wielu państwach możliwości budżetowe skarbów. Wobec tego poszukiwano innych rozwiązań aniżeli przyznawania rent inwalidzkich. **Te inne rozwiązania to na dawanie koncesji na sprzedaż artykułów monopolowych — tworzenie specjalnych warsztatów pracy dla inwalidów i t. d.**

W Polsce stosuje się również akcję takiego sposobu dostarczania pracy inwalidom. Wypłata rent inwalidzkich w gotówce oddziaływuje bowiem często w sposób ujemny na psychikę inwalidy sprowadzając go do roli bezproduktywnego konsumenta.

Ilość emerytów, pobierających obecnie zoapatrzenie z budżetu państwa w Polsce wynosi 72,000 osób podczas gdy wedle danych ministerstwa opieki społecznej jeszcze 100,000 inwalidów nie posiada prawa do rent. Wielka jednak część tej liczby pracuje w gospodarstwach rolnych, w punktach sprzedaży artykułów monopolowych. O ile udałoby się powiększyć tę ostatnią kategorję zatrudnionych inwalidów — wówczas wydatki skarbu państwa uległyby znacznemu zmniejszeniu. Tymczasem jednak jest to jeszcze niemożliwe. **Dość duży jest ubytek inwalidów z powodu śmiertelności, która wykazuje tendencję stałego wzrostu.**

W dyskusji posłowie Kornecki (Kl. Narodowy) i Langer (Stronnictwo Ludowe) skarżyli się na nadmierny przerost emerytów wskazując, że 90 procent osób pobierających emerytury ze skarbu państwa pochodzi nie z wysługi lat w państwach zaborczych ale z służby w Polsce.

Bardzo często zdarza się przenoszenie na emeryturę ludzi liczących 30 lat. Tego rodzaju polityka personalna niepotrzebnie obciąża skarb państwa. Zdaniem posła Langera o ileby zliczyć wszystkie zaopatrzenia emerytalne oznaczone w budżetach różnych ministerstw, to trzebaby stwierdzić, że w Polsce wypłaca się rocznie na emerytury ponad 300 milj. zł. Poseł Reger (P. P. S.) krytykował wstrzymanie wypłat dodatku mieszkaniowego dla emerytów, wskazując, że skarbowi państwa przynosi to wprawdzie oszczędności 16 milj. zł. co dla budżetu jest niewielkie, ale spowodowało liczne eksmisje emerytów i ich rodzin.

Poseł Reger apeluje do ministra skarbu o przywrócenie dodatku mieszkaniowego dla emerytów.

Następnie przemawiał wiceminister Lechnicki, który omówił akcję rządu w kierunku poprawy bytu inwalidów i unormowania spraw emerytalnych.

Dyskusja konstytucyjna trwa

Wczoraj zabierali głos mówcy opozycyjni, zwalczając projekt nowej konstytucji

Warszawa, 13 grudnia.

Dzisiejszy dzień narad komisji ...tucyjnej nad nową ustawą kon...cyjną **poświęcony był wysłuchaniu ...ów opozycji.**

Jak było do przewidzenia, przedsta...le wszystkich bez wyjątku klubów ...cyjnych wypowiedzieli się przeciw ...ojektowi nadesłanemu przez Sejm. ...wno senator Woźnicki (Klub ludo... jak senatorka Kłuszyńska (PPS) i ...or dr. Głąbiński (Klub narodowy), ...y z oddzielna **postawili wniosek o ...zpatrywanie projektu ustawy kon...cyjnej, lecz odesłania go zpowro... do Sejmu.**

Po postawieniu tego wniosku każdy ...ech wyżej wymienionych mówców ...głaszał jednak dłuższe przemówienie, ...órem polemizował koleino z po...gólnemi projektami nowej ustawy ...tucyjnej. **Zasadniczym motywem ...ających wszystkich mówców opo...nych do zajęcia stanowiska zdecy...anie przeciwnego projektowi kon...cyjnemu jest przeprowadzenie w ...projekcie ich zdaniem ograniczenia ...a narodu na rzecz prawa rządu i ...y państwa.** Pozatem zarzuty opo... streszczają się w pozbawieniu ...stawicielstwa narodowego, a więc ...u i Senatu decydującego dotąd gło... **Pewną sensacją było wystąpienie se...ra dr. Horbaczewskiego (klub ukra...ów), który rozprawiwszy się z pro...em ustawy konstytucyjnej wysunął ...mieniu ukraińców zamieszkałych w ...olsce Wschodniej żądanie auto... ...ii terytorjalnej z własnym sejmem, ...em, własną siłą zbrojną, sądownic...em, szkolnictwem, a nawet skarbem ...wszystko to w ramach państwa pol...ego.**

Wystąpił również jeden z powoła...ch przez komisję konstytucyjną rze...awców prof. Stanisław Starzyński ...Lwowa. Rzeczoznawca zadeklarował ...jako „bezpartyjny nacjonalista" i z ...punktu widzenia wystąpił z krytyczną ...projektu ustawy konstytucyjnej — twierdząc, że jego zdaniem, naród jest suwerenny, a państwo jest tylko formą zewnętrzną.

Wobec tego nie zgadza się na taki projekt konstytucji, który utwierdza przedewszystkiem formę państwową. Dyskusja przeciągnęła się do późnego wieczoru.

Kanclerz Austrji w Budapeszcie

witany uroczyście przez rząd i ludność

Budapeszt, 13 grudnia

Dziś o godzinie 19-ej przybył do Budapesztu kanclerz austrjacki Schuschnigg w towarzystwie ministra spraw zagranicznych Berger - Waldenegga.

Powitanie austrjackich mężów stanu miało charakter nadzwyczaj uroczysty. Dworzec kolejowy przybrano kwiatami i flagami austrjackiemi i węgierskiemi. Od granicy węgierskiej gościom towarzyszyli przedstawiciele premjera i ministra spraw zagranicznych. W drodze serdecznie witała ich ludność węgierska, zgromadzona na kilku stacjach.

Na dworcu w Budapeszcie obecni byli wszyscy członkowie rządu z premjerem Gömbösem na czele, przedstawiciele władz cywilnych i wojskowych, posłowie austrjacki i włoski oraz licznie zgromadzona kolonja austrjacka i publiczność węgierska, która zgotowała gorącą owację.

Budapeszt, 13 grudnia

Prasa węgierska poświęca dziś wiele miejsca wizycie kanclerza Schuschnigga oraz przyjaźni węgiersko - austrjackiej, podkreślając dotychczasowe stosunki węgiersko - austrjackie i znaczenie współpracy obu krajów zarówno dla ich rozwoju gospodarczego, jak i w dziale uzdrowienia stosunków w krajach naddunajskich.

Dzienniki popołudniowe zamieszczają wywiad, jaki kanclerz udzielił wiedeńskiemu korespondentowi węgierskiej agencji telegraficznej. W wywiadzie tym zaznacza kanclerz, iż jest rzeczą zupełnie jasną, że przyjaźń łącząca Węgry i Austrję skłania rządy obu krajów do pozostawania ze sobą w stałej łączności.

Olbrzymie zyski fabrykantów broni

w czasie wielkiej wojny przedmiotem badań senatu w Ameryce

Waszyngton, 13 grudnia

Według danych przedstawionych w komisji senatu do spraw zbrojeń, **20 firm amerykańskich wyrabiających materjały wojenne, osiągnęło w okresie wielkiej wojny zyski sięgające od 20 do 362 procent swego kapitału.** Większość firm osiągnęło zyski wynoszące od 40 do 75 proc. Na temże posiedzeniu komisji Pierre Dupont zaprotestował przeciwko temu, że rząd pod postacią podatku od nadmiernych zysków pobrał od wspomnianych firm 80 proc. ich zysków.

29 szpiegów japońskich

osadzono w amerykańskich więzieniach

Tokio, 13 grudnia.

(Pat) — Władze amerykańskie zawiadomiły wczoraj ambasadę japońską w Waszyngtonie, o aresztowaniu 3-ch obywateli japońskich w San Diego, Kalifornja. — Robili oni rzekomo zdjęcia fotograficzne i szkice objektów wojskowych

Ogółem w więzieniach amerykańskich znajduje się w danej chwili **29 japończyków, oskarżonych o szpiegostwo.**

Złóż ofiarę na powodzian

Klub niedobranych małżonków

Taka instytucja istnieje w Paryżu.—Jakie przyczyny wywołują rozdźwięki w małżeństwie

W Paryżu istnieje klub pod nazwą **„Klub niedobranych małżonków"**, który stawia sobie za zadanie pocieszanie i dobrą poradę dla swych członków. Klub liczy **1.200, mężczyzn i 700 kobiet,** które i którzy mają odwagę figurować na liście „niedobranych", co jest jednoznaczne z wyrazem **„niezadowoleni" lub „nieszczęśliwi".** Klub pojmuje swoje zadanie zupełnie serjo i stara się naprowadzić niedobrane małżeństwa na właściwą drogę różnemi sposobami, **do rozwodu i nowego ślubu włącznie.** Między innemi klub urządza ankietę wśród mężczyzn i kobiet w celu wyjaśnienia przyczyn, powodujących zatargi i rozbrat w małżeństwie.

Najciekawiej wypadły odpowiedzi kobiet, z których wynika, że większość małżonek widzi przyczynę rozbratu między obu stronami nietylko w zachowaniu się małżonka, ile w **wykonywanym przezeń zawodzie.** Żona artysty pisze więc:

„Bardzo to miło być **żoną artysty,** którego sława i powodzenie opromieniają częściowo i niewiastę. A la longue jednak staje się ta rola towarzyszki sławnego męża niezbyt dogodną i przyjemną dla natur delikatnych: **trudno jest być wciąż tylko czyimś cieniem, patrzeć zboku na hołdy składane mężowi i odnosić wrażenie, że się jest zbędnym dodatkiem.** Pożycie małżeńskie z artystą może dać dużo pięknych wzruszeń, ale też i dużo rozczarowań".

Żona uczonego stwierdza: „Musiałam się oswajać długo z rolą **żony uczonego,** choć otrzymałam wcale niezłe wykształcenie .Ambicja moja została urażona, gdy kiedyś przy obiedzie zwrócił mi mąż mój uwagę na **zła wymowę pewnego wyrazu obcego.** Mój maż odnosi się ironicznie i pobłażliwie do moich wiadomości i traktuje mnie jak nieuka. Nie mogę się nazwać więc szczęśliwą w pożyciu małżeńskiem".

Żona bankiera ma też swoje „ale": „Mąż mój otacza mnie komfortem i luksusem. Mam wszystko, czego zapragnę. Wiernym jest, to prawda. Ale **myśli wciąż tylko o pieniądzach, o cyfrach.** Nie obchodzą go moje uczucia, więcej poświęca uwagi notowaniom giełdowym, niż mnie. Jestem dla niego dekoracją, ale nie towarzyszką życia".

Żona kupca ma inne zarzuty: „Mąż mój tkwi cały dzień od rana do wieczora w **sklepie, wpada tylko na obiad.** Ja siedzę cały dzień w domu, a wieczorem znów jestem sama, gdyż mąż po pracowi tym dniu spędza wieczór w kawiarni wśród przyjaciół, czego mu zresztą nie mogę mieć za złe. Pozostaje tylko niedziela. Wyobrażałam sobie małżeństwo nieco inaczej".

Żona urzędnika też się uskarża: „Mąż mój jest bardzo ceniony przez swych szefów, ale jego **pedanterja biurowa odbija się w pożyciu domowem,** które pozostaje pod jej wpływem. Wydaje mi się czasem, iż jestem **podwładną urzędniczką mojego męża".**

Litanję żalów zamyka odpowiedź **żony sportowca:** „Jestem zadowolona, gdy mąż mój odnosi zwycięstwo, ale szczęście moje mąci stale myśl, że **nie dba on o nic, prócz sportu.** Lubię książki, operę wystawy — nic z tego wszystkiego nie interesuje mego męża, który zapala się tylko do wyczynów sportowych".

Jak wynika z tej ankiety, **mało który zawód męża jest w stanie zapewnić szczęście i zgodę w pożyciu małżeńskiem.** Zresztą należy zwrócić uwagę i na to, że przytoczone wyżej odpowiedzi pochodzą od osób, których byt materjalny jest zabezpieczony.

M.

RYGAWAR GUM..?

Dramatyczna katastrofa samolotowa

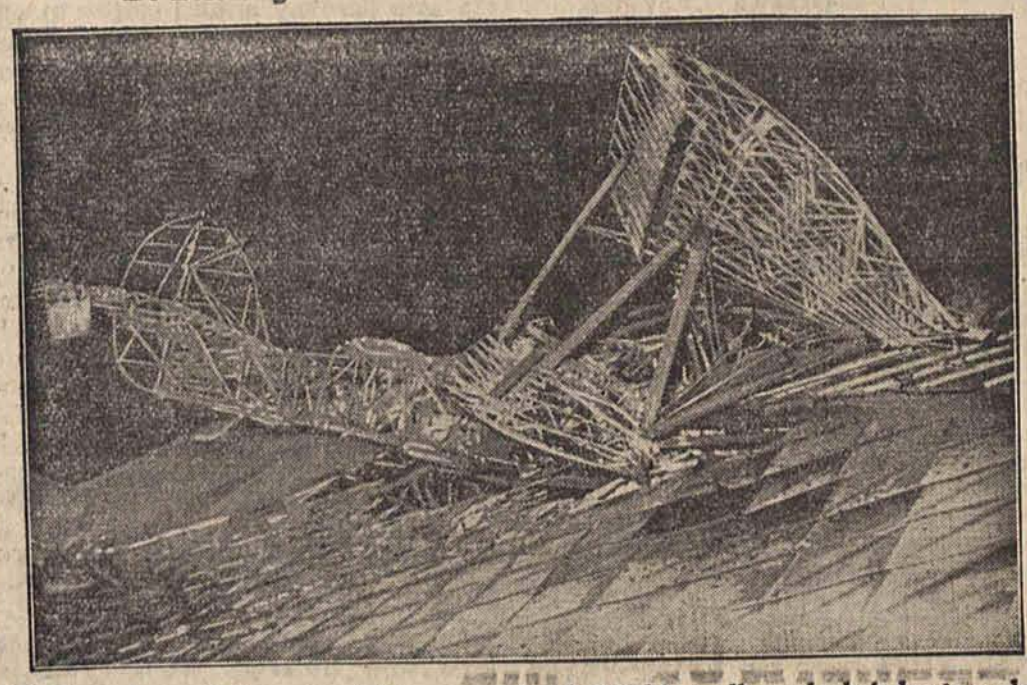

Na lotnisku pod Ypern wojskowy samolot belgijski spadł na dach jednego z domów i spłonął. Pilot poniósł śmierć. Z samolotu pozostał tylko stalowy szkielet

Nowe urocze zjawisko filmu ameryk. **ANN SOTHERN**
oraz **Miriam Jordan, Tala Birell i Edmund Lowe** w upojnej pieśni ekranu
„Pozwól się kochać"
ukażą się wkrótce w Łodzi.

Emil Jannings i jego 365 żon znajdują się w drodze do Łodzi, by Wam uprzyjemnić Święta!

Rozmaitości ze świata

SZTUKA NIEHODOWANIA ŚWIŃ.

Commercial and Financial Chronicle (Lon dyn) podaje list swojego korespondenta z S.A., w którym ten opisuje od strony zaba nej amerykański system ograniczania produk rolnej. Dowiedział się, że jeden z farmerów Nowej Anglji otrzymał od rządu subsydjum 1.000 dolarów za to, że nie będzie hodow świń. Korespondentowi tak się spodobała wa profesja „abstynencji hodowlanej nierog cizny", że postanowił poświęcić się tej now i lukratywnej karjerze. Pisze więc do swej dakcji z prośbą o poradę, jak zmontować tę mę, na której „nie będzie hodował świń". Far mer, który otrzymał 1.000 dolarów, otrzymał za przyrzeczenie, że nie wyhoduje 500 świ Jestem pewien, iż uda mi się nie wyhodować od 1.500 do 2.000 świń".

ZGON NAJSTARSZEGO POLICJANTA.

W wieku matuzalemowym 112 lat zmarł w Bukareszcie inspektor policji, Bazyli Gonea który do ostatniej chwili pozostawał w służbie aktywnej (sic). Wstąpił on na służbę 80 lat te mu i pełnił swoje funkcje ku zadowoleniu prze łożonych. Kilka lat temu zamierzano przenieść Gonea na emeryturę, ale starzec prosił usilnie aby pozwolono mu pełnić jeszcze swoje obo wiązki.

Gonea zajmował ostatnio stanowisko nad zorcy w archiwum państwowem. Sędziwy in spektor przeżył dwóch królów — Karola I i Ferdynanda. Gonea był jednocześnie najstar szym człowiekiem w Rumunji, a na pogrzeb go przybyli najwyżsi dostojnicy państwowi.

NAGRODY LITERACKIE WE FRANCJI.

W Paryżu przyznano dzisiaj dwie najwyższe nagrody literackie: nagrodę im. Goncourtów otrzymał Roger Vercel za swoją książkę p. t. „Capitan Conan". Nowy laureat uchodzi za jednego z najlepszych znawców francuskiego Wschodu. Służył podczas wojny w armji marszałka Franchet d'Esperay pod Salonikami. 7 innych dzieł Vercel'a znana jest książka p. „Notre Pere Trajan". Vercel jest profesorem literatury francuskiej w gimnazjum w Dijon. Drugą nagrodę literacką im. Theophrasta Renaudot przyznano Luis Francis za jego dzieło p. t. „Blanc".

JEAN DE LETRAZ.

Listy miłosne

— Mówiłam ci już, Daisy, że nie życzę sobie żadnych odwiedzin. Proszę mi nie przeszkadzać.

— Ten pan jest wyjątkowo natarczywy i twierdzi, że koniecznie musi się zoabczyć z panienką i to w interesie zarówno jaśnie paninki jak i pana prokuratora.

— Czy dał ci wizytówkę?

— Nie chciał jej dać i oświadczył, że nazwiska swego nie może zdradzić. Jest pięknym młodym mężczyzną, cudne oczy, piękną postawę... — dodała, uśmiechając się filuternie Joye Hopkins przerwała jej.

— No, jeśli chodzi o to, to mogę całkowicie na tobie polegać. Więc poproś go...

Daisy ukłoniła się i opuściła pokój panny Joyce, córki generalnego prokuratora Stanów Zjednoczonych. Po chwili drzwi otworzyły się i wszedł piękny, przystojny mężczyzna.

— Pan życzył sobie ze mną pomówić — spytała Joyce.

Nieznajomy milczał dłuższą chwilę wpatrując się z wielkiem zainteresowaniem w młodą dziewczynę i wreszcie rzekł:

— Tak, łaskawa pani.

— Czemu nie podał pan pokojówce swego nazwiska?

— Musiałem to zrobić z ważnych powodów. Proszę, niech pani mi się przyjrzy uważnie, czy nie poznaje mnie pani.

Joyce wpatrywała się w przybyłego. Postać jego była dziwną mieszaniną siły i delikatności zarazem. Czarne oczy wpatrywały się w nią z niezwykłym wprost blaskiem.

— Nie, nie przypominam sobie... — powiedziała po chwili.— Któż pan jest?

Nieznajomy zbliżył się do drzwi, przekręcił bezszelestnie klucz w zamku potem schował go do kieszeni i rzekł:

— Wybaczy mi pani, że jestem tak ostrożny, ale życie moje jest drogie. Muszę się mieć na baczności.

Następnie szybko ściągnął przyprawioną niewielką bródkę i wąsiki. Joyce poczęła mu się uważnie przyglądać. Był jeszcze piękniejszy, niż przed chwilą. Skąd ona zna tę twarz? Widziała już ją przecież kiedyś.

— Ach... Pan jest...

— Eddy Carver, król bandytów amerykańskich. Zgadła pani!

Eddy skłonił się elegancko, poczem ciągnął dalej:

— Wybaczy pani, że w ten sposób ośmieliłem się do niej dostać, ale przychodzę do pani zarówno w swoim, jak i w pani interesie. Czy nie uważa pani, że gdyby wyszło na jaw, że byłem pani kochankiem, może być pani skompromitowana wraz ze swoim ojczulkiem na całe życie? Jutro mogę zginąć na elektrycznym krześle. Życie jest jednak piękne, a ja chcę jeszcze żyć długo. Proponuję więc pani zwrot listów miłosnych pisanych do mnie, wzamian za co żądam ułatwienia ucieczki do granicy Meksyku. Zniknę i więcej się już nie pokażę. Czy zgadza się pani?...

— No, dobrze, ale jakie ma pan dowody, że rzeczywiście byłam pana kochanką? Przecież tak na słowo nikt panu nie uwierzy...

— Oczywiście. Dowody mam przy sobie .Była pani tak nieostrożną, że napisała pani kilka listów miłosnych na blankietach urzędowych swego ojca. Pisała je pani do jakiegoś fortancera, który sprzedał mi je za kilka flaszek wódki. Dziś listy są w mojem posiadaniu. Proszę, oto kilka z nich. Zaczynają się wszystkie od słów „Najdroższy". Wczoraj mógł być tym drogim ktoś inny, dziś jest on tym, w którego ręku te listy się znajdują. Kilka innych listów mam schowanych w bezpiecznem miejscu, wydam je po odstawieniu mnie do granicy meksykańskiej.

Joyce usiadła na kanapie. Eddy Carver mówił, cały rozpłomieniony. Oczy błyszczały mu dziwnym blaskiem, a ręce drżały nerwowo. Zapomniał o grożącem mu niebezpieczeństwie. Widział tylko cudną postać dziewczyny. Czuł, że zamienia się cały w żądzę, któ nie zdoła nic opanować.

Również Joyce była rozpłomieniona. Jakże odmiennym był ten niespodz wany gość od innych jej znajomych.

— Proszę... Widzi pani... Napisa „Najdroższy". Wczoraj mógł nim by ktoś inny, dziś jestem ja...

Porwał dziewczynę w ramiona... N stawiała mu żadnego oporu...

— — — — — — —

— Spodziewam się żyć jeszcze d długo, iż zdążę być w posiadaniu list pisanych „do mnie" — rzekł Eddy, c łując na pożegnanie rękę Joyce.

— Bądź zdrów, Eddy — odparła żałuję, że nie mogę dla ciebie wiele zr bić...

Po tygodniu, gdy Daisy sprzątał pokój panny Joyce, rozległy się na w głośniku radja słowa speakera:

— Słynny bandyata, Eddy Carver został dziś rano stracony na krześ elektrycznym.

— Najwyższy czas — zawołała Dai sy uradowana.

Joyce zbladła gwałtownie. Dopie po chwili dodała:

— Szkoda go jednak! Mimo wszyst ko był prawdziwym gentlemanem... Potem wyjęła z szuflady plik listów które otrzymała od Carvera i wrzuca jąc je pokojówce, rzekła: — To nale do ciebie, Daisy. Proszę cię bardzo w przyszłości nie pisała swoich miłosnych na blankietach urzędowy mojego ojca...

Zmiana na stanowisku

naczelnika wydziału bezpieczeństwa w urzędzie wojewódzkim

Jak się dowiadujemy — już w najbliższych dniach opuszcza teren łódzki długoletni naczelnik wydziału bezpieczeństwa Urzędu Wojewódzkiego, p. Wacław Lutomski, przechodząc na tamtejsze stanowisko do Urzędu Wojewódzkiego w Kielcach.

Funkcje naczelnika wydziału bezpieczeństwa urzędu wojewódzkiego w Łodzi pełnić będzie zastępczo p. nacz. Salom Berkowicz.

Wakacje w szkołach

od 21-go b. m. do 14 stycznia włącznie

Warszawa, 13 grudnia.

(B) Ministerstwo oświaty zdecydowało się przedłużyć o jeszcze jeden tydzień zimowe wakacje w szkołach powszechnych i średnich. Na mocy zarządzenia wydanego dziś, wakacje rozpoczną się w piątek 21 b. m. o potrwają do poniedziałku 14-go stycznia 1935 roku włącznie. Lekcje rozpoczną się 15-go stycznia przyszłego roku.

Budżet m. Łodzi

jest już opracowany

W związku z ukonstytuowaniem się rady miejskiej, specjalna komisja, powołana przez komisarza rządowego inż. Wojewódzkiego, a składająca się z dyr. Kamionowskiego, dyr. Zalewskiego, naczelnika wydziału finansowego Chwalbińskiego i kierownika wydziału rachuby Knopki rozpoczęła prace nad ostatecznym zestawieniem preliminarza budżetowego na rok 1935/36.

Zakończenie prac tych nastąpi w przyszłym tygodniu. Wówczas przygotowane zostaną druki i przesłane do rady miejskiej. (i)

O umowę zbiorową

w przemyśle dzianym

Jak się dowiadujemy związek zawodowy robotników dzianych i trykotowych zwrócił się wczoraj do przemysłowców tej branży, domagając się zawarcia umowy zbiorowej na sezon letni.

Dotychczasowa umowa zbiorowa już wygasła i obecnie zapanował stan bezumowny. W okresie międzysezonowym stan ten nie wywołuje sprzeciwu robotników, wobec tego jednak, iż zbliża się sezon letni, zdecydowani są oni nie przystąpić do pracy przed podpisaniem umowy.

W sprawie tej zwołana będzie w najbliższych dniach konferencja w inspektoracie pracy. (i)

Dyżurne apteki

Dziś w nocy dyżurują następujące apteki: Sukc. K. Leinwebra (Plac Wolności 2), Sukc. J. Hartmana (Młynarska 1), W. Danieleckiego (Piotrkowska 127) A. Perelmana (Cegielniana Nr. 32), J. Cymera (Wólczańska 37) Sukc. F. Wójcickiego (Napiórkowskiego 27).

Z INSPEKTORATU Z. U. P. U.

Przypominamy, że godziny przyjęć w miejscowym Inspektoracie Z. U. P. U. obowiązują od 8—10 codziennie, w soboty od 8—12-ej. W okresie przedświątecznym, t. j. w sobotę, dnia 22 b. m. i w poniedziałek, dnia 24 b. m. biuro będzie nieczynne.

Wybory Zarządu miasta Łodzi

odbędą się w przyszłym tygodniu — P. Ratajskî nie chce kandydować. — Jakie są naprawdę pensje prezydenta i wiceprezydentów

Pogłoska o kandydaturze b. prezydenta Rzplitej, p. Wojciechowskiego

Onegdajsze posiedzenie rady miejskiej wywołało w najszerszych sferach społeczeństwa łódzkiego wybitnie ujemne wrażenie. Niezwykle

NISKI POZIOM DYSKUSJI,

podczas której operowano typowo wiecowemi argumentami i hasłami, upoważnia do twierdzenia, że obecna rada miejska nietylko nie uzdrowi samorządu, zabagnionego polityką dotychczasowych magistratów, ale zepchnąć może gospodarkę miejską

NA DNO CHAOSU

i nieodpowiedzialnego eksperymentowania.

Heca antyżydowska, jaką rozpętali niektórzy radni, była zapowiedzią atmosfery, jaka odtąd ma panować na posiedzeniach rady miejskiej. Jeśli poto tylko zebrał się parlament miejski — z góry można przewidzieć, że miasto żadnego pożytku z tej „działalności" nie odniesie. I aczkolwiek zarzuty, jakie sobie nawzajem czynili przedstawiciele byłego samorządu oraz obecnej większości, nie były pozbawione podstaw, to jednak na wytykaniu sobie grzechów i błędów nie może być oparta żadna praca pozytywna...

*

Po onegdajszem posiedzeniu rady miejskiej wyłoniła się obecnie nowa sprawa: wybory prezydenta, wiceprezydentów oraz ławników, którzy wraz z prezydjum tworzyć będą zarząd miasta.

Według rozporządzenia ministerstwa spraw wewnętrznych, posiedzenie wyborcze rady miejskiej zwołuje nie dotychczasowy przełożony gminy, lecz wojewoda. Z tego też względu w dniu wczorajszym odbyła się konferencja w urzędzie wojewódzkim dla ustalenia terminu zwołania tego posiedzenia. W grę wchodzą obecnie trzy terminy —

WTOREK, ŚRODA LUB CZWARTEK PRZYSZŁEGO TYGODNIA.

O ile żaden z tych trzech terminów nie byłby wykorzystany — wówczas posiedzenie wyborcze nie mogłoby się już odbyć przed świętami Bożego Narodzenia.

Na podstawie jednak informacyj, jakie zdołaliśmy wczoraj uzyskać, termin posiedzenia będzie wyznaczony dziś przed południem.

Dokoła tego zebrania wyborczego radnych krążą już od kilku dni najrozmaitsze pogłoski. Faktem jest, że

B. B. W. R. NIE WEŹMIE UDZIAŁU W WYBORACH PREZYDJUM,

jednak desygnuje swego ławnika do magistratu. Zblokowane frakcje żydowska i sjonistyczna wysuną dwuch ławników do magistratu. W ten sposób na stanowiska prezydenta i wiceprezydentów zgłoszone będą tylko kandydatury Obozu Narodowego.

Kto zostanie wysunięty na stanowisko prezydenta miasta? Wymieniano dotychczas szereg nazwisk. Jak się dowiadujemy, kandydatury adw. Kowalskiego i adw. Szwajdlera są w tej chwili nieaktualne. Na posiedzeniu frakcji narodowej, które odbyło się we wtorek, postanowiono wysunąć kandydaturę

B. PREZYDENTA M. POZNANIA P. CYRYLA RATAJSKIEGO.

Wysunięcie tego stanowiska uzależniano już tylko od zgody zainteresowanego, gdyż według nowej ustawy samorządowej, nie wolno wysuwać kandydatur demonstracyjnych, lecz wraz z wymienieniem nazwiska kandydata trzeba wręczyć przewodniczącemu

PISEMNĄ ZGODĘ KANDYDATA.

Wczoraj rano zwrócono się wobec tego telefonicznie do p. Ratajskiego z prośbą o zgodę i nadesłanie pisemnej deklaracji. B. prezydent Ratajski odmówił, motywując to faktem niezatwierdzenia jego kandydatury na stanowisko prezydenta w Poznaniu.

Wobec powyższego w dniu wczorajszym odbyło się ponowne posiedzenie frakcji narodowej. Jakie uchwały zapadły na tem posiedzeniu — narazie niewiadomo. Z wszelkiemi zastrzeżeniami notujemy dość dziwną wersję, pochodzącą z kół zbliżonych do obozu narodowego, iż w dniu dzisiejszym udaje się do Warszawy delegacja, która pono ma prosić o zgodę na wysunięcie jego kandydatury —

B. PREZYDENTA RZECZYPOSPOLITEJ PROF. STANISŁAWA WOJCIECHOWSKIEGO.

Zaznaczamy, że wersję tą podajemy tylko z obowiązku dziennikarskiego.

Komunikują nam również, iż nie nastąpiło jeszcze całkowite porozumienie pomiędzy Stronnictwem Narodowem a Chrześcijańską Demokracją. Chadecy wysunęli bowiem żądanie, domagając się przyznania im jednego mandatu wiceprezydenta i dwuch mandatów ławnikowskich. Pertraktacje w tej sprawie jeszcze trwają.

*

Na marginesie onegdajszego posiedzenia rady miejskiej należy jeszcze wyświetlić sprawę uchwalonych uposażeń dla członków prezydjum miasta. — Mimo, iż ustawa zezwala prezydentowi na pobieranie pensji według III-go stopnia służbowego, a wiceprezydentom — według IV-go stopnia, frakcja narodowa, chcąc wywołać pewien efekt, oświadczyła, że rozpoczyna przyszłe oszczędności w samorządzie od redukcji **poborów członków zarządu miasta i uchwaliła dla prezydenta pobory V-go stopnia służbowego, a wiceprezydentów — według VI-go stopnia służbowego.**

W ten sposób pobory miały wynosić: dla **prezydenta** — zasadnicze uposażenie — zł. 498,80, dodatek rodzinny — zł. 56,76, dodatek reprezentacyjny — zł. 166,69 i dodatek mieszkaniowy — zł. 114,30. **Łącznie zł. 836.55.** Dla wiceprezydentów — zasadnicze uposażenie zł. 369,80, dodatek rodzinny — zł. 56,76, dodatek reprezentacyjny — zł. 63,98 i dodatek mieszkaniowy — zł. 65. **Łącznie zł. 555,54.**

Ponieważ w poprzednim magistracie prezydent miał 1300 zł. miesięcznej pensji a wiceprezydenci — po 1000 zł. wydawałoby się, na pierwszy rzut oka, że istotnie różnica jest wielka. Ale poprzednie władze miejskie nie korzystały z dodatku, który wprowadziła nowa ustawa samorządowa, a który uchwalono onegdaj na posiedzeniu rady miejskiej. **Dodatek ten — to ryczałt za pracę w godzinach nadetatowych. Wynosi on dla prezydenta zł. 1450 miesięcznie, a dla wiceprezydentów po 750 zł. miesięcznie.** Ustawa zaznacza przytem, że wydane zostanie specjalne rozporządzenie, które **podwyższy jeszcze te maksymalne stawki dla dwuch miast, Łodzi i Warszawy.** Jeśli więc nawet nie nastąpi podwyżka — prezydentowi miasta przyznano na onegdajszem posiedzeniu **zł. 2,286,55 miesięcznie,** a wiceprezydentom — **zł. 1,305.54 miesięcznie.**

Tak wygląda w praktyce „oszczędność" nowej większości radzieckiej. (i)

Upaństwowienia Schlösserowskiej Manufaktury

domagać się będzie delegacja robotników w Warszawie

W związku z zapowiedzią unieruchomienia zakładów przemysłowych Schloesserowskiej Manufaktury w Ozorkowie, co groziłoby utratą pracy 3000 robotników — dziś udaje się do Warszawy, do ministerstwa opieki społecznej specjalna delegacja robotników ozorkowskich.

Jak nas informują, delegacja domagać się będzie, **aby władze rządowe wpłynęły na zarząd masy upadłości w kierunku obniżenia tenuty dzierżawnej fabryk, gdyż w tym wypadku łatwiej będzie znaleźć przedsiębiorcę, który utrzyma zakłady w ruchu.** O ile jednak przedsiębiorca taki się nie znajdzie, delegacja wysuwa projekt, by **produkcję fabryczną sfinansował rząd i w ten sposób zapobiegł redukcji 3000 robotników.**

Strajk protestacyjny w Łodzi

będzie proklamowany na zebraniu w dniu 9 stycznia p. r.

Wczoraj odbyło się zebranie delegatów fabrycznych w klasowym związku włókniarzy, zwołane celem omówienia sprawy strajku protestacyjnego, jaki ma być proklamowany w łódzkim przemyśle.

Na zebraniu składali sprawozdania z fabryk poszczególni delegaci, którzy wskazali, że z bardzo nielicznemi wyjątkami niemal w całym przemyśle nie są stosowane ustawy socjalne oraz niewykonywana jest umowa zbiorowa.

W wyniku powyższego **delegaci fabryczni postanowili zaprotestować przeciwko tym stosunkom, przez ogłoszenie jednodniowego strajku demonstracyjnego, który objąłby wszystkie bez wyjątku zakłady przemysłowe w Łodzi.**

Ponieważ jednak zbliża się okres świąteczny, w czasie którego praca w fabrykach jest ograniczona, a nadto z uwagi na konieczność porozumienia się z innemi organizacjami zawodowemi, **delegaci uznali, że strajk ten powinien być proklamowany dopiero w styczniu.**

Wobec powyższego powierzono zarządowi związku przeprowadzenie pertraktacyj z pozostałemi organizacjami włókniarzy, aby akcja ta miała jednolity i powszechny charakter i postanowiono, że **termin strajku oznaczony będzie na następnem zebraniu delegatów które odbędzie się w dniu 9 stycznia 1935 roku.** (i)

Casino

dziś i codziennie

Swiat się śmieje

WIESIOŁYJE REBJATA

oraz rewja sportów zimowych w Leningradzie

Ceny miejsc na wszystkie seanse zniżone.

PEŁNA TABELA WYGRANYCH

2-go dnia ciągnienia 3-ej klasy 31-ej loterji państwowej

W drugim dniu ciągnienia loterji główne wygrane padły na następujące numery:

I i II CIĄGNIENIE.

Zł. 50.000.— ... 179183.

Zł. 10.000.— nr. 115463. 130826, 176303.

Zł. 5.000.— nr. 63919.

Zł. 2.000.— 15581, 69079. 109682, 159743.

Zł. 1.000.— nr. 27443, 80983. 86333, 127272, 128936.

Zł. 500.— nr. 3373, 4761. 10204, 24617. 27999, 70768, 45198. 80317. 81861, 102583, 108171, 112116, 114604. 140222, 154175, 74893, 132796, 141927.

Zł. 400.— nr. 2105, 6803, 9460. 16418, 25324, 33484, 36240, 45198. 110178, 131177, 136064, 142961, 143904. 156642, 162655.

Zł. 300.— nr. 5810, 17912. 21901, 22151. 31330, 38563, 39825. 40794. 46639, 50185, 53745, 61298, 67697, 71707. 75873, 89289, 107275, 119540, 125716. 139060, 143584, 153649, 160630, 173002.

Zł. 250.— nr. 11556, 11750. 14522, 15498, 18638, 22362, 24830. 31022. 31726, 36466, 38779, 39074, 46619, 48868. 59026, 59873, 63060, 68983, 70340, 70705. 82492, 75931, 77122, 78628, 80234, 85778. 86198, 86948, 94581, 95397, 96172. 99041, 103226, 105802, 114758, 115185. 126242, 128137, 137722, 150352, 150422. 154115, 155356, 159433, 161606, 165847. 167950, 169187.

STAWKI.

Numery stawek, przy których widnieje litera „s", oznaczają wygrane po 200 złotych. Stawki bez litery „s" — wygrane po 50 zł.

146s 515 39 679s 721 1030s 85s 196s 495 601 26s 705 38s 2031s 46 493s 535 657s 746s 61 91 800s 943 45 90 3039 307 54 503 799s 4083 297s 604 50s 862 88 941s 92 5047 388 437 526s 48 628s 905 7 30 6165 254s 329 486 690 93s 832 48 959s 7010s 124s 49s 564 604s 66s 822s 36 809s 111 227 489 504s 806s 926 9110s 24 233s 628s 46s 860s 76 96 931s.

10076s 199s 307s 453 63 99s 586s 659s 797 931s 11020 121s 295 384 445 594 12016 26 260 477 583s 681s 716s 88 843 948 13157 60 89 337 551 838s 14460 607 856. 970 15040 307 87s 483 90 94 552s 703 19 87s 16032s 95s 107 203 31 68 388 503 867s 902s 38 17065s 326s 92 403 5 54s 63s 702 809s 12 922 29 40 55 18002s 26 178 417s 571 938 48 57 19039 208s 9s 74 318 494 536s 610s 81 804.

20136s 67 210s 781s 945s 21138s 78s 439s 60s 562 642 845 22110 377 526 737 803s 800 23236 53 304 687 24060 130 207 348 65 420 530 713 955s 25005s 32s 456s 92s 551s 92 631 938s 26110 98 221 56s 305s 30s 421s 599 626s 708s 86 836 945s 27024 48s 63s 233s 797 819 28011 298s 540 55 58s 732 76s 815 69 942 29293 318s 47s 410s 523 622s 25 61s 711s 42s.

30002 88s 91s 95 134s 208 89s 327s 75s 95s 465s 781s 857 98 31025 91 97s 353s 501s 31s 96 608 79 714 941 32091 129 48 434 566 844 33008s 11s 33s 198s 323s 491 584s 646 717s 826 41s 940 90 34066 80s 313s 596 603 12 796 865 99s 966s 35051 109 227 663 96s 85s 716 900 66s 36036s 71 91 414 95 719 37120 202 382 52 95s 419 35s 591 876 79 951s 38018s 113 238 560s 74 712s 846s 39058 59s 74s 75 280 393 99s 631 95 882s 499s.

40012s 70 80 33 324 54 17 95s 553 630 802 41 91 911 45 41075 112s 479s 665s 73 795s 851s 927s 44 49s 59s 42036 92 196s 251s 407 533 67 619s 58s 82s 85 719 43225 485 590s 630 864 44019 231s 316 580 609 54 62 87 92 950 84 45022s 31 91s 121 15s 307 606 19s 67 748 818s 19 961s 46185s 236 610s 38 863s 900s 928 47002s 109s 11 75 200s 272 80s 85 539 711 927s 48086 101 21 481s 590s 706 950 49142 254 55 395 543 605 70 706 61 922.

50149 218 31 379 498 580 736 929s 51108s 21 260 85 527 728 832 52284s 770 875 88 53053s 141s 306s 33s 52 67s 499 509 70s 691 776s 819s 27s 97 902.

54070s 160s 325 463 68s 709 45s 48s 868 909 55155s 204s 39s 467 629 704 932 58 56055 139s 48 324s 62 721 28 43 824 25 62 926s 75s 57201s 312s 24s 490 607 968 58008 18 97s 253s 363 501s 649 65s 863s 965s 59145 382 656s 66s 814.

60105 294s 318 58 528 623 56s 730 61287 4 347 422 63s 516 626 64 864 923 62000s 58s 77 491 591s 641s 63178 87s 371 74 704 822 902 64065 180s 211s 311 694s 796s 939 65 70 65059s 147 281 667 742s 52 896s 66055 225 312 24s 594s 754 55s 943 70 67019 49 171s 212 69 328s 447 506s 22s 645 758 819 68011s 80s 108 322s 467 725s 80s 69058s 299s 324 30s 62 416s 549 763s 81 8.

70012 249s 355 582s 698s 910s 71125 53 222 314 18s 72s 531s 638 47s 719 96 939 72060 215 24s 65s 308s 420 574 893 73332s 502 803 943 84 74056 173 52 406s 551s 90s 638 97 745 93s 922s 59 75064s 90 316s 80 631 53s 823 43 911 39s 76032s 53 198s 396s 611s 830s 55 948 77042 55 65 94s 280 334 582 847 68 806 69 78538 658 79153 45 60 274 85s 318 79 93 535 661 753 871 943.

80007s 146 86s 534s 759 96 81167 213s 739s 808 70s 63s 92 907 82008 129 301 15 26 663 81 798 880 933 83070s 129s 69 251s 62s 326 96s 403 539 605 775 84100 558 97 874.8 85168 259 305 30 412 25 640s 970 86374 591 709s 871s 966 87052s 255s 90s 523s 55 605s 845s 906 7 88150s 58 355 785s 868 89177s 80s 320 503 53 687 792 981s.

90177 295 429s 637 712 26s 80 820s 909s 31s 91377s 144s 750 843 92252 95 98s 302 63 505s 34 621 719 20 93 93016 27s 80 303 400 503s 5 8s 820s 58 94200s 220s 391 591s 661 802 14s 901s 66s 72 95040s 84 526 628s 738s 934 80 96001s 42 223 29s 37 97003 79 319 18 455 98062 306s 424 89 507 618 53s 88 781 929s 99148 486 602 705 820 68 72s 955.

100311s 408 507 61 974 101187 232 403s 72 896s 920s 102084 291s 311s 514 760 103094s 195s 88s 90s 296 357s 59 432 76 795 816s 88s 930 104212 346s 524 69s 81s 669 105146 486 525 59 668 758 86s 93 885s 938 106046 123 83 201 427s 539 626s 95 712 827s 907s 107216 39 404 84s 558s 81s 96 962 108148 441 550 739 829s 109026s 74 137s 51 55 394 644 933 91.

110206 425s 2s 78 98s 553 60s 794 832 111021 244s 303 15s 593 642 809s 99s 112094s 181s 245s 334 467 520 98s 618 57 64s 94 725 921s 113212s 530 717s 856 68 911s 24s 114142s 311s 468s 713 754 910 115009 17s 91s 314 534 654 868 934 64 116109 263s 459s 802 949 117080s 154 66 95 415 17 71s 519s 2 27 66s 692s 732s 40 99s 964 118041s 128s 568 653 806s 37 925s 99s 119053 105s 271 424s 70 579 78 718s 816 55s 913s 56 89.

120102s 56 313 435 67s 596s 89 632s 941s 121070 152 297 363s 732s 35s 58 94s 122122 434 45 90 568s 835 909 1s 70s.

123342 502 730 866 931 40s 124046 65s 90s 177s 244 302 701 850s 984 125174 222 74s 335 70 417 554 764 126211 84 301s 487s 758 814 83 908 51 127081 106 227 31s 390s 487 566s 609 753 128317s 3 8 56s 611 129068s 133s 249s 438 822s 77 909s.

130302 18 471 757 908 31s 131227 52s 341s 94 746 803s 33 38 95 132003 413 532 640 771s 933 40 9s 133000s 217s 324s 492 775 956 134162 224 420s 67 509 98 707s 43 65s 81 922s 42s 135013 151 80 222s 45 306 13 71 82s 694 709s 66s 854 92 98s 136078 418 61s 5 43s 91s 137356 63 82s 582s 620 833s 138348 51s 658 742s 35s 89 931s 139027 181 303 430 692.

140126 460s 970 96 141041s 214s 68 328s 449 506s 639 997 142000 66s 122s 240s 355 438 509 894 901s 83s 143101 340s 45s 414 645s 799s 994 144076s 149s 782s 84 90 863 96s 145021s 45 222 390 447 61 75s 567 665 770s 814 960 146128 482 549 643 754 802s 48 79 915s 27s 147124s 232s 49s 55 385 418 99 825 57 68 976s 148072 104 73 223 471s 503 83 758 149104 90 243s 434 47s 55 513 865 99.

150010 298s 324 490 1s 535s 632 43 861 955 151005 207 84 680 92s 785 837s 53 64 921s 56s 152031 315s 64 409 40 65 95 528 91 611 896 153094s 133s 92 290s 340 413s 63 536 65s 99s 694 742 986s 154054 79 108s 385 561 665 715s 914s 155014s 255 303 56 86s 94 528 46s 644 95 880 156031s 12 65 77s 148s 91s 266 83s 560s 685 744s 809 157020s 479 88 649s 907 30 158098 233 321 452 600 855 906 159157 229s 444s 98 500 605s 11 84 732 899s 908.

160036 427 36 634 753s 161318 465 508 670s 912 25 162004 229 318 481 626s 812 13 163048 167 274 439 520 70 719 863 902 164163 229 358s 62s 85 685 703 62s 816s 87 84 1650015 27s 70 82 115 30 292 318 467 696 82s 716s 888 911s 166118 449 857 946 167133s 268 304s 475 566s 682 748 76s 168028 52 89 224 344s 65 78 437 544s 660 169177 218 471 681s 720 843s 89s 96 905s 78

170079 281 516 746s 946s 171000 049 25 61s 295s 357s 443 600 634 722s 39 811 98 928 58s 172034 41 221 77s 458s 95 521s 633s 790 952 173100 108 93 466 563 805 83 174131 53 243 380 82s 406 92s 510 01 646 846 90s 935 44 175121 214s 41 468 656s 783 970 176074 205s 85s 724s 810s 45s 89 988 177045 121s 593 623 88s 94 715 29 828s 918s 178248 450s 86s 560s 840s 57s 932 65s 179104 65 413 21s 577 785s

III i IV CIĄGNIENIE.

Zł. 50.000.— nr. 152647.

Zł. 10.000.— nr. 5685, 167599, 177679

Zł. 5.000— nr. 5921, 40637. 109698.

Zł. 2.000.— nr. 20070.

Zł. 1.000.— nr.132150, 132384. 150050

Zł. 500.— nr. 33825, 36661. 61311, 67221, 67769, 72819, 90775. 120525, 146966, 155685.

Zł. 400.— nr. 8858, 9242. 10688, 10738, 24053, 33194, 46501, 48394. 57771, 59885, 71304, 71564, 93894. 95198, 115430, 121460, 129282, 137304. 137926, 138362, 143518, 154382, 154899. 174023,

Zł. 300.— nr 13714, 21776. 53303, 65984, 87194, 113716, 115191. 123346, 140237, 156769, 159216, 160024. 170252.

Zł. 250.— nr. 15343, 19855. 31090, 33568, 37102, 37886, 41672, 47265. 53121, 53768, 60041, 70852, 75877, 77286. 82872, 97123, 97726, 103473. 120831. 122213, 123988, 127889, 129046, 136435. 142580, 152542, 164069, 165747, 167295. 171925,

ZŁ. 10.000.—

na Nr. 176303 padło w kolekturze

B. WEINBERG PIOTRKOWSKA 42 PIOTRKOWSKA 163 PIOTRKOWSKA 317

STAWKI.

Numery stawek, przy których widnieje litera „s", oznaczają wygrane po 200 złotych. Stawki bez litery „s" — wygrane po 50 zł.

162 237 99 523s 99 99 637 752 803s 10s 71 934s 1295 464 741 72 807 33s 51 2084s 242 481 3053 472 583s 4169s 78 337s 414 566 78s 647 721 905 5008 502 60s 711s 29 966 6116 50s 459s 928 7003s 47 399 551 84s 662s 74s 718 849 914 8189 501s 75 30 9000s 118 43 235 556s 871s 920.

10122s 215s 669 98s 722 58s 814s 52s 908s 11027 235 48 74 81s 332 57s 640s 775 941 12167s 246 358 564 724s 840 13069s 195 240s 324 45 623 74s 56 76 339 66s 73 971s 64s 95s 14210 30 335s 546 710s 820 998s 15537 63 97 500 675s 727 924s 16130s 66 291 305 410 579s 616 883 925 46s 88 17123 236s 345 733s 87 920s 18043 82 91s 104 241s 59 446s 19288s 429 530 624 75s 702s 38s 947.

20062 77s 202s 39 305 90 401s 11s 76 628 95 847 49 21031s 43 226s 347s 488 534s 724 863 969s 22139s 542s 726 23131 224s 606 29 815s 25s 995s 24031s 275 78s 394 96s 553s 25056 69 174 545 74s 606s 35s 82s 26031 141s 59s 216 421s 521s 675s 826 27039s 120s 19 3073s 233s 60s 345 50s 524 61 619s 817s 938 28003s 39 54 259s 313 15 84 592 643s 713 29115 246 470 72 576 623s.

30094s 138 368 570s 638 763 942s 31725s 935 32067s 495 534 702 71 878s 81 982s 33042 102 369 554 665s 959s 79 34278s 414s 681 772 8s 28s 35146s 31s 336s 470 78 515 24 939 36090s 96 163 229 50s 302s 487 561s 645 742 801 84 904 60 37196s 266 328 575 721s 41s 65 38132s 67s 542s 723 24 921 36s 64s 97 39030s 70 118 70 232 457s 554 79 94s 724s 90 815 910.

40114s 15s 305 17s 18 40 502 604s 89 747s 41208 55 456 67s 89s 545 822 985 42101 290s 450 683 84 707 877 68 81 43011 82 162 261s 578s 674 824 84 947s 44026 119 57s 330s 532 724 49 817 98 45012 171 90s 308s 99 400 23 71 506 44 627s 60s 73 75 88s 730s 81 825 46028 274s 83 85 472 568 727s 889 47011s 35s 82s 160 218 26 323s 24 36 31 932 41 48089s 230s 319 20 43 61s 495 587 687s 773 911s 8 56 94 49112s 37 304s 12s 625 48 794s 84s 903.

50079 173 293 703 903 40 51070s 355s 58 540 755s 75 874s 52001s 90 128s 66s 367s 69s 452s 56s 78s 506s 50 52s 75 917 32 53009 95 127s 85 287 408 66s 877 54116 85s 289 585 692 831 74 55131s 235 321 5 775 957 77s 56009s 45 102 52 77 213s 67s 367s 456s 93s 516s 33 88s 89s 653 879s 57038 255 313 46 414 616s 901s 4s 12 58009 12s 95 134s 218 377 402s 783s 854s 59134 272 355 533s 613s 742 846 960.

60030 451 697s 923 29 61066 80 144s 889 998s 62109s 93 291 762s 802s 33 910 24s 63089 646s 708 60 75s 812 49s 64115 297 682s 734s 46s 65 98s 890 65221 353 468 92 557 615 66004 84s 155 361 469s 516 636 79 97 717 907 67061 419s 593 631 53s 58 98 746s 93s 993s 68021s 59s 125s 225 29 32 395 97 409 563 81636 785s 917 69304s 402s 584 687s 837s 43s 51s 951s 95s.

70010s 57s 66 237s 683 749 836 58 941 71057 297 528 84s 717s 85s 897 72063 313s 374 458 837 44 955s.

73043s 308 9s 86s 535 713 75s 845 84 912 73 74142 681 709s 835 75106 285s 349 414 71 543 646s 70s 80 760 64 800 42 906 76137 463s 87 505 786 846s 90 921s 50 60s 77088 111 72 230 467 89s 59s 96s 614 922s 78033 97 195s 225 95s 415 42s 607 778 865s 79310 35s 457 576 617 860s 985.

80042s 94s 233 40 432 670 81152s 57s 208 288 30s 56 96 378 695 812 965s 82023 319s 402 505 59s 743 947 83058s 182 487 578 677 720 28 947 84024s 187s 213s 627 767 868s 935s 86s 85092 392 730 830 74s 972 86074 104s 5s 68 464 834 923 82 87087 125s 337 55s 59 7762 88167s 270s 728s 910 89234 461 668 98 965 76.

90016s 144 269s 332s 455s 944 91127 220 331 667 786 91988s 92 199s 388 403s 546 612 45 878 951 58 83s 93049 84 162s 240s 331 758s 825 94000 88s 92 227 506 53s 756 98s 859s 95637 722s 835 955 96037s 211 432 55 86 714s 63 852 92 920 95 97012 132s 91s 311 491s 99s 575 678 806s 77 923 98147 34s 325s 28 460 665 759s 63s 829s.

100094 186s 267s 326 510 650s 921 101044 20s 238s 55 95 623 43 769s 940 52 102014 150s 215 339 425 28s 542 92 603s 103143s 241 354s 407 560 67 83s 765 84 901s 39 104022 125s 28 45 216 446 501 765 845 105037 151s 277 350 427 529 781 813s 106024 26 67s 507 58 95s 823s 107314 467 526 62 97s 108014 31 125 344 54s 509s 46 696s 109008 356s 404s 95 881s.

110001s 92 134s 46 232s 334 403 529s 894 961 78s 111080 246 453s 687 47 305s 546 61 659 740 83 57s 626 717 42s 62 66 851s 708 56 64 92 879 245 94s 721 116164 287 346s 518s 624s 915 117013 596s 626 991 118085 113 55 220 119833s.

120126 302 5s 408s 500s 99 623 87 121282 330s 432s 668 782 822s 974s 84s 59s 85 201s 91 439 41 59 626 761 861s 274s 360 462s 25 930 124042 201 6s 57s 673 758 800 21 919s 125111s 333 89 406 36s 692 766 805 98 961s 93 213s 49s 97 337 480 546 669s 829s 127034 36s 126s 203 35 46 315s 588 691s 214 48 457s 965 129026s 35 150s 54 97 44 456s 566 93s 648 827s 983s.

130063 84s 97s 329 639 764 97s 901 131057 135 215 375 439 638s 725s 54s 57 132000 111 311 452 83s 594 828s 85s 96 913 133280 448s 509 854 947 134203 377 588 952 135091 151s 202s 94 520 981s 136219 542s 69 714s 44s 65 77 842 906 137009s 49 242 44 391s 447 537 40 84s 661 720s 138040 113 381s 95 558s 49 624 32 749s 94 139003 438 507s.

ZŁ. 10.000

na № 5685

padło wczoraj w najszczęśliwszej kolekturze

I. H. LITMAN Łódź Piotrkowska 82

140007s 92 173 247 587 661 826 141081 208s 56 72 239 433s 85 786s 817 944 251s 418 51 552 841s 99 143037 215 307 662s 43 50s 144026 133s 350s 517s 691 95 997 504s 55 69 705 24 902 18 76 146049s 51 74 92s 517s 21s 651 809s 24s 69s 960 204 65 376 615s 915 79s 148008s 287 93 514 51 647s 51s 775 882s 922s 149216 408s 514 761.

150003 92s 187 380 480 86s 620s 745 97 151014s 92 137s 46 67 102 88s 318 712s 819 911 152 356 623 803s 27s 153 240 92s 436 565 618s 787s 88s 922s 31 154029s 296 342 77 404 17 656 707s 155046 179 605s 57s 156062 276s 409 37s 628s 53 830s 95 157119s 292 320s 602 70 998 158000 31s 79 67s 455s 861s 994 159032s 172s 363s 563 79 772s 818.

160095 177 277 414 39s 516s 720 906 39 155 270 330 35 629s 97 904 26 162404 509s 17 733s 92s 96 924s 163117 82 85 320 639s 43s 830 164025 224s 510s 64 96s 840 92s 165019 35 77s 101s 343 505s 685 166296 531s 91s 718 72 964 85 167099s 914s 84s 168235 331 73 407 596 925 30 262s 342 91 568s 99 627s 30s 89s 770 834 908s.

170658 118 68 338s 504 70 636 41s 953 171039 50 188 491 595s 700 911s 12 172131 90 529 632 38s 702s 822 96 173180 244 60s 174685s 401 39 834s 175102 297s 314 553 76 948 176029 155 200 415s 644 79 177027s 222 332 441 562s 99 742s 50 988s 592 179146 96s 214 51 341 616s 728 842s 86s.

Grand-Kino Reż. W. S. Van Dyke **Pościg za cieniem** w roli gł. MYRNA LOY i WILLIAM POWELL

Początek o 4-ej.

LEKARZ - DENTYSTA **F. KOPCIOWSKA** POWRÓCIŁA. Przyjmuje codziennie od 9—3 **Gdańska 37** tel. 232-55. od 4—7 w lecznicy **Piotrkowska 294**

EUROPA Początek 4, 6, 8 i 10. | **Katastrofa Czeluskina** Film dokument. Prof. OTTO SCHMIDT na czele.

LUNA Początek o g. 4 | Dziś i dni następnych **Walc Wiosenny** | **MŁODY LAS**

Stacje przeciwweneryczne Polskiego Czerwonego Krzyża

Dnia 19 listopada r. b. z inicjatywy Polskiego Czerwonego Krzyża przy współudziale przedstawicieli wojskowości, starostwa, zarządu miejskiego i bezpieczalni społecznej odbyło się posiedzenie, celem którego było omówienie sposobów walki z rozszerzającemi się chorobami wenerycznemi.

Wszyscy obecni zgodnie stwierdzili, że wraz ze wzrostem biedy wśród szerokich rzesz społeczeństwa wzmagają się i szerzą choroby weneryczne. Przyczyny tego należy szukać z jednej strony w zwiększeniu się liczby prostytutek uchylających się od kontroli, z drugiej zaś niemożność nabycia środków zapobiegawczych zarażeniu się — ze względu na ich wysoką cenę.

Jedynem wyjściem z tej sytuacji jest stworzenie szeregu Stacyj zapobiegawczych. Biorąc powyższe pod uwagę Zarząd Oddziału Łódzkiego P. C. K. postanowił **uruchomić narazie 3 stacje zapobiegawcze przeciwweneryczne: I — przy ul. Łagiewnickiej w lokalu Ubezpieczalni Społecznej, II-ga przy ul. Żeromskiego Nr. 4 w lokalu Zarządu Miejskiego i III-cia — w okolicy placu Reymonta.**

Stacje czynne będą od godz. 20-ej do rana, zabiegi wykonywane będą zaraz bezpłatnie. W miarę potrzeby tworzone będą dalsze stacje w punktach, gdzie okaże się tego potrzeba.

Otwarcie stacyj przewidziane jest na dzień 1 stycznia 1935 roku.

W walce z nędzą, głodem i chłodem...

POMÓŻMY NAJBIEDNIEJSZYM

W każdej dzielnicy i w każdym domu powstanie komitet.—Obywatelskie stanowisko fryzjerów.—Społeczeństwo łódzkie spełni swój obowiązek

Z inicjatywy pana wojewody łódzkiego Al. Hauke - Nowaka, pod protektoratem p. starosty grodzkiego dr. Wrony zawiązał się komitet propagandowo-zbiórkowy przy Komitecie Funduszu Pracy m. Łodzi, na którego czele stanął p. płk. Vogel, naczelnik wydziału ruchu Ł. E. K. D.

W skład tego komitetu weszli pp.: komendant policji państwowej m. Łodzi Elsesser-Niedzielski, naczelnik wydziału opieki społecznej zarządu m. Łodzi Tadeusz Wisławski i kierownik biura Funduszu Pracy m. Łodzi kpt. Bronisław Piwakowski.

Komitet ten celem wciągnięcia do akcji pomocy najbiedniejszym i zainteresowania jaknajszerszych warstw społeczeństwa łódzkiego, powołał do życia na terenach wszystkich komisarjatów policji państwowej t. zw. **komitety dzielnicowe**, noszące numery porządkowe poszczególnych komisarjatów, te zaś wyłoniły na swych terenach **komitety rejonowe**, a w domach, zamieszkałych przez większe ilości mieszkańców — **komitety domowe.**

Zadaniem tych komitetów jest **dotrzeć do wszystkich najbiedniejszych, którzy potrzebują pomocy, jak również i do tych, którzy mogą jej udzielić przez złożenie ofiary w każdej postaci.**

W skład komitetów dzielnicowych weszli chętni do pracy społecznej miejscowi obywatele oraz pp. kierownicy poszczególnych komisarjatów policji państwowej.

Wszyscy członkowie komitetów zaopatrzeni są w **legitymacje z podpisem p. starosty grodzkiego łódzkiego dr. Wrony**, upoważniające do zbierania ofiar w gotówce, odzieży i w naturze i posiadają kwitarjusze gotówkowe i odzieżowe z pieczęcią komitetu Funduszu Pracy oraz listy zbiórkowe.

Jak żywo interesuje się społeczeństwo nasze dolą najbiedniejszych świadczyć może fakt, że do pracy w komitetach dzielnicowych **zgłosiło się setki osób, pragnących swą bezinteresowną pracą ulżyć doli najbiedniejszym.** Na terenie dzielnicy XIII i XIV powstają dwie **kuchnie**, które już w dniach najbliższych zaczną wydawać ciepłą strawę najbiedniejszym. Na podkreślenie zasługuje **obywatelskie stanowisko zakładów fryzjerskich**, znajdujących się na terenie X dzielnicy, które samorzutnie zobowiązały się **strzyc i golić najbiedniejszych w pewne określone dni w tygodniu przez okres 6 miesięcy.**

Wierzymy, że całe społeczeństwo łódzkie w zrozumieniu tej największej tragedji, jaką jest brak pracy i środków do życia, jak zwykle ofiarne i tym razem nie poskąpi swych ofiar.

PIĘKNE RĄCZKI— MARZENIE PAŃ
osiąga się przy pomocy kremu „Prałatów" udelikatniającego, nadającego skórze rąk niezwykłą białość i jedwabistą miękkość
KREM PRAŁATÓW
„PERFECTION"

SAMOBÓJSTWO MŁODEJ NIEWIASTY

Po kłótni ze swym przyjacielem, Królówna wyskoczyła z 3-go piętra na bruk.—Tragedja miłosna przy ul. Piotrkowskiej 103

W sercu śródmieścia, gdyż przy ul. Piotrkowskiej 103, rozegrała się w dniu wczorajszym straszna tragedja, w której konsekwencji zmarła śmiercią tragiczną młoda kobieta.

Na trzeciem piętrze w prawej oficynie przy ul. Piotrkowskiej 103 p. Lubowiecki odnajmował jeden pokój młodemu małżeństwu, a mianowicie: Józefowi Franciszkowi i Helenie Królównie. Pomiędzy parą przyjaciół panowała przez dłuższy czas niczem niezmącona harmonja.

Przed kilku dniami gospodarz mieszkania, p. Lubowiecki, zapadł na chorobę płucną i został ulokowany w sanatorjum na Chojnach. Młodzi pozostali w mieszkaniu sami.

Od tej pory coś się zaczęło psuć między parą zupełnie zgodnych dotąd i kochających się przyjaciół.

Jak głoszą słuchy, powstawać między nimi poczęły zatargi

na tle zazdrości:

zwykle w wypadkach, kiedy kobieta nie czuje się mocno związana z ukochanym mężczyzną węzłami cywilnemi ani kościelnemi. Królówna jakby przewrażliwiona na punkcie zazdrości czyniła częste swemu przyjacielowi

wymówki w związku z jego najbliższemi nawet rozmowami z innemi kobietami.

Wczoraj pomiędzy Królówną i Franciszkiem doszło na tem tle do gwałtownych nieporozumień. Z mieszkania dochodziły sąsiadów odgłosy głośnych scen, które trwały od zmierzchu aż do wieczora.

Rozgniewany i poirytowany do najwyższego stopnia Frankowski opuścił wreszcie około godziny pół do dziewiątej wspólne mieszkanie.

Po kilku minutach cały dom został zaalarmowany

krwawą i tragiczną wieścią.

Oto zrozpaczona Królówna wybiegła ze swego mieszkania, znalazła się jednym skokiem na klatce schodowej i w przystępie depresji

wyskoczyła z okna na trzeciem piętrze na bruk podwórza.

Przerażeni sąsiedzi wezwali pogotowie miejskie. Lekarz ustalił **wypłynięcie mózgu, złamanie kończyn i w następstwie tych strasznych obrażeń — niemal momentalny zgon.**

Ciało zostało zabezpieczone na miejscu. W ciągu nocy zostało ciało przekazane do prosektorjum przy ul. Łąkowej.

Wypadek ten wywarł wstrząsające wrażenie na licznych mieszkańcach sąsiednich domów, których tłumy skupiały się koło bramy domu przy ul. Piotrkowskiej 103. (g)

Obligacje Pożyczki Narodowej wydaje 8 urząd skarbowy

8 Urząd Skarbowy w Łodzi podaje do wiadomości, że od dnia 10 b. m. wydaje obligacje 6 proc. Pożyczki Narodowej, tym subskrybentom, którzy wpłacili całą należność po 5.III 1934 roku.

Pożar fabryki przy ul. Senatorskiej № 3

Jak już donosił wczorajszy „Express Wieczorny", nocy wczorajszej o godziny 2-ej wybuchł poważniejszy pożar na posesji fabrycznej przy ul. Senatorskiej 3.

Ogień pojawił się w składach fabrycznych przędzalni S. Lessmana, poczem przeniósł się na lokal przędzalni firmy „Libero", a natrafiwszy na łatwopalny materjał, rozszerzał się z gwałtowną szybkością.

Oddziały III i IV straży ogniowej ograniczyły swą akcję do odizolowania budynku od sąsiednich budynków, co udało się całkowicie

Akcja ratunkowa trwała około 3-ch godzin. Straty obu poszkodowanych firm wynoszą łącznie około 40 tysięcy zł. (g)

Półsanatorja dla chorych na gruźlicę

powstać powinny w Łodzi w najkrótszym czasie

Leczenie sanatoryjne jest poważnym czynnikiem na froncie walki z klęską społeczną, jaką jest gruźlica. Przebywanie na kuracji w sanatorjum umożliwia choremu, obarczonemu gruźlicą, racjonalne i systematyczne prowadzenie kuracji i jednocześnie są dla niego pewnego rodzaju szkołą, w której zdobywa niezbędne wiadomości, dotyczące zapobiegania i rozpowszechniania się choroby.

Ogromne jednak zgruźliczenie ludności naszego kraju oraz znaczne wydatki związane z leczeniem sanatoryjnem, nie zezwalają na stosowanie tego rodzaju leczenia w całkowitym zakresie. Wobec tego rozpoczęły się poszukiwania w kierunku stworzenia zakładów, któreby w warunkach zbliżonych do sanatoryjnych, otwarły dostęp dla szerokich mas, nękanych gruźlicą.

W wyniku tych dążeń powstały tak zwane półsanatorja, w których chorzy spędzają część doby pod opieką lekarską i pielęgniarską. W zależności od tego, czy pacjenci przebywają w tych zakładach podczas dnia czy też nocy rozróżniamy półsanatorja dzienne lub nocne.

Szczególnie silnie rozwinęły sie sanatorja w Niemczech pod nazwą „Walderholungsheilstätte". Zakłady te powstały w okolicach zalesionych wielkich miast i połączone są z miastem dogodna komunikacją.

Statystyka Blümela ilustruje szybki rozrost tych „stacyj leśnych": w roku 1905 było ich w Niemczech 50, w 1923—148. Jako typ budynku dla tych półsanatorjów przyjęto barak, położony na terenie 1 — 2 ha kw., mieszczący około 100 — 150 chorych. Niemcy podkreślają, że taniość utrzymania i organizacji przyczyniła się w wysokiej mierze do szybkiego spopularyzowania instytucji półsanatorjów.

Również wielką rolę odgrywają półsanatorja w Rosji Sowieckiej, gdzie w 1928 roku było 1865 łóżek w 34 półsanatorjach nocnych. W samej Moskwie było 8 półsanatorjów nocnych i 2 półsanatorja dzienne. W tych zakładach chorzy otrzymują prócz leczenia pewne przygotowanie umożliwiające im zmianę pracy zarobkowej. Chorzy przebywają od godz. 8 — 4 pp., otrzymują 4 posiłki, a na noc powracają do domów. Dozowanie pracy jest indywidualne i rozpoczyna się od 1 godz. dziennie; w miarę zdrowienia chorego praca zostaje przedłużona do 6 godz. dziennie. — Czas całkowitego pobytu trwa od 6 — 10 miesięcy; rodzaj pracy jest tak dobierany, aby nauka trwała od 6 — 10 miesięcy, a więc np. na krawiectwo przeznacza się 6 miesięcy, na koszykarstwo 6 miesięcy, na ślusarstwo 10 miesięcy.

U nas istnieją półsanatorja dzienne dla dzieci w Warszawie i w Wilnie i cieszą się dużą popularnością. Obecnie trudno wyobrazić sobie akcję przeciwgruźlicza bez owych półsanatorjów. Do półsanatorjum dziennego w Warszawie przyjmowane są dzieci w ciągu całego roku, przeciętnie na 3 miesiące, zakwalifikowane poprzednio przez lekarza. — Dzieci pochodzą ze środowisk gruźliczych lub po przebytych chorobach płuc i oskrzeli. Dzieci przebywają od 8 rano do 5 godz. popoł., otrzymują 4 posiłki, podlegają okresowym badaniom lekarskim, jednocześnie znajdują się pod stałą opieką pielęgniarską, w miarę potrzeby otrzymują środki lecznicze i są naświetlane lampą kwarcowa. Wyekwipowanie takiego półsanatorjum jest proste: składa się z leżalni na 50 dzieci, sali jadalnej i sali dziennego pobytu w razie niepogody.

Z powyższych wywodów wynika, że półsanatorja dziecięce mają charakter zapobiegawczo - leczniczy. Natomiast rola półsanatorjów dla dorosłych jest więcej doniosła i rozległa i polega na leczeniu, przeszkalaniu, odosobnieniu i odpoczynku chorych na gruźlicę. Instytucja, która przy stosunkowo niskim nakładzie środków materjalnych może wypełnić tak rozległe zadanie w walce z gruźlicą, zasługuje na jaknajszersze poparcie społeczeństwa oraz czynników państwowych i samorządowych.

Znaczne zagruźliczenie naszego miasta winno skierować wysiłki ogółu w kierunku najszybszego zorganizowania półsanatorjum w okolicach Łodzi, instytucji niezbędnej i pożytecznej dla miasta robotniczego, którego większość ludności żyje w warunkach mieszkaniowych, sprzyjających rozwojowi gruźlicy.

Dr. A. Milke.

Sala Filharmonji
TYLKO 3 DNI:
Dziś, jutro i pojutrze!

Pod protekt. łódzkiego oddziału Polsko Palestyńskiej Izby Handlowej wyświetl. będzie nowy wielki film p. t.
NOWA PALESTYNA
Dra JODELL. Przy współudziale chóru hebrajskiego „Studjo". Pocz. dziś 6, 8 i 10, w sob. i niedz. 2, 4, 6, 8 i 10 w. Ceny biletów od 54 gr.

TEATR
MUZYKA SZTUKA

TEATR MIEJSKI.

Dziś, w piątek i dni następnych wieczorem najnowsza rewelacja Teatru Miejskiego: fascynująca sztuka Bommarta „Ten, który wrócił", historja o człowieku który po 17-tu latach zaniku pamięci odzyskuje ją spowrotem i patrzy na współczesność powojenną oczyma żołnierza z pod Verdun.

W niedzielę o godzinie 4-ej po południu po raz 36-ty rekordowy przebój „Zwyciężyłem kryzys" po cenach zrzeszeniowych od 40 groszy do 2 zł. 70 gr.

PRZEDSTAWIENIE DLA MŁODZIEŻY SZKOLNEJ.

Na żądanie dyrekcyj szkół arcydzieło Fryderyka Schillera dane będzie dodatkowo jeszcze jeden raz, a to jutro, w sobotę, o godzinie 4-ej po poł. Obsada premjerowa. — Ceny najniższe od 30 groszy do zł. 1 gr. 60.

PORANEK POEZJI SOWIECKIEJ.

W niedzielę o godz. 12-ej w poł. odbędzie się w Teatrze Miejskim poranek poezji sowieckiej. W programie: wiersze o rewolucji, wieś i kolektywizacja, satyra sowiecka, międzynarodowe tematy proletarjackie, kobieta w sowietach, piątiletka i t. d. Recytują: Z. Tymowska i B. Dardziński. Słowo wstępne S. Timofiejewa. — Ceny najniższe.

ŁÓDZKIE TEATRY POPULARNE
(Ogrodowa 18).

Dziś, w piątek, o godzinie 8.15 wieczorem premjera subtelnej komedji w 3-ch aktach Bergera p. t. „Powódź", w reżyserji Antoniego Piekarskiego.

ŁÓDZKIE TEATRY POPULARNE
(sala Geyera, ul. Piotrokwska 295)

Jutro, w sobotę o godzinie 8.15 i w niedzielę o godz. 4.15 po poł. i 8.15 wieczorem dana będzie pełna humoru komedja hr. Al. Fredry p. t. „Śluby Panieńskie", w reżyserji Antoniego Piekarskiego. Udział w komedji bierze cały wyśmienity zespół komedjowy.

TEATR ROZMAITOŚCI

Dziś, w piątek, o godz. 7.30 wiecz. „Mandaryn Wu" ze znakomitym Kurtem Katschem.

O godzinie 9.30 premjera komedji muzycznej „Komedjantka" z ulubioną subretką Reginą Cukier.

Radjoprogram

—::—

PROGRAM ROZGŁOŚNI ŁÓDZKIEJ POLSKIEGO RADJA:

PIĄTEK, dnia 14-go grudnia.

6.45: Pieśń „Kiedy ranne wstają zorze". 6.48—6.52: Muzyka (płyty). 6.52—7.07: Gimnastyka. 7.07—7.15: Muzyka płyty). 7.15—7.25: Dziennik poranny. 7.25—7.35: Muzyka (płyty). 7.35—7.40: Chwilka pań domu 7.40—7.50: Zapowiedź programu. 7.50—8.00: Koncert reklamowy. 8.00—11.57: Przerwa 11.57—12.03: Sygnał czasu z Warszawy. Hejnał z Krakowa. 12.03—12.05: Wiadomości meteorologiczne. 12.05—12.10: Codzienny Przegląd Prasy Polskiej. 12.10—12.445: Koncert zespołu Fronta. 12.45—13.00: „Kosmetyka na codzień" — odczyt (z cyklu „Pogadanki dla kobiet") — wygłosi dr. Marta Biernacka. 13.00—13.05: Dziennik południowy. 13.05—13.30: D. c. koncertu zespołu Fronta. 13.30—15.30: Przerwa. 15.30—15.35: Wiadomości o eksporcie polskim. 15.35—15.45: Przegląd giełdowy. 15.45—16.45: „Obrazki z natury" — w wyk. orkiestry kameralnej pod dyrekcją Adama Termana. (Transmisja z Krakowa).
16.45—17.15: Audycja dla chorych w opracowaniu ks. Rękasa.
17.15—17.50: Koncert solistów. Wykonawcy: Vera Neumark (fortepian) i Roman Gabryszewski (baryton).
17.50—18.00: Przegląd Wydawnictw — omówi prof. Henryk Mościcki.
18.00—18.10: Muzyka (płyty).
18.10—18.15: Repertuar teatrów.
18.15—18.45: Muzyka salonowa w wyk. septetu Henryka Golda (płyty).
18.45—19.00: Odczyt p. t. „Samochodem przez Persję" — wygłosi kpt. Lepecki.
19.00—19.20: Recital śpiewaczy M. Borerowej.
19.20—19.30: Feljeton aktualny.
19.30—19.45: Muzyka jazzowa w wyk. orkiestry Jacka Hyltona.
19.45—19.50 Odczytanie programu na dzień następny.
19.50—20.00: Wiadomości sportowe
20.00—20.05: „Jak spędzić święto?"
20.05—20.15: Pogadankę muzyczną wygł. prof. Stanisław Niewiadomski.
20.15—22.30: Koncert symfoniczny z Filharmonji Warszawskiej. Wykonawcy: orkiestra filharmoniczna pod dyr. Mieczysława Mierzejewskiego i F. Ellegaart (fort.).
W przerwie: Dziennik wieczorny oraz „Jak pracujemy w Polsce".
22.30—22.40: Recytacje poezyj.
22.40—23.00: Koncert reklamowy.
23.00—23.05: Wiadomości meteorologiczne dla komunikacji lotniczej.
23.05—23.30: Muzyka taneczna z kawiarni „Gastronomja".

DZIŚ SŁUCHAMY:

20.00. MOSKWA (Komint.). Koncert symfon.
20.00. SZTOKHOLM. Muzyka organowa.
20.10. BUDAPESZT. Koncert symfoniczny.
20.15. HAMBURG. Audycja państwowa.
20.15. LONDYN REG. Muzyka taneczna.
20.45. RZYM. „Księżna Cyrkówka" — operetka Kalmana.
20.50. PRAGA. Koncert symfoniczny.

O świeże pieczywo w niedzielę

Dwa cechy się porozumiały, ale władze nie wydały zakazu

Wczoraj rano odbyło się zebranie 400 czeladników piekarskich, niezadowolonych z porozumienia między cechem piekarzy chrześcijańskich a żydowskich, w myśl którego **nie jest dokonywany wypiek chleba w nocy z soboty na niedzielę.**

Czeladnicy ci twierdzą, iż taka sytuacja godzi w ich interesy, ponieważ zatrudnieni są oni w piekarniach żydowskich **i muszą przymusowo odpoczywać również w nocy z piątku na sobotę.** Dlatego też postanowiono zwrócić się w tej sprawie do władz.

Bezpośrednio po zebraniu delegacja czeladników udała się do starostwa grodzkiego, gdzie była przyjęta przez p. starostę, dr. Wronę. Dr. Wrona oświadczył jednak, że **władze administracyjne nie wydały takiego zakazu — zakaz obejmuje tylko sprzedaż pieczywa w ciągu niedzieli, a nie pracę nocną z soboty na niedzielę.** Wobec powyższego delegacja udała się do inspektora pracy, który również oświadczył, że **niema żadnego okólnika w tej sprawie, lecz stan ten powstał wskutek porozumienia dwuch cechów piekarskich.**

Jak się dowiadujemy, czeladnicy postanowili wysłać w tej sprawie delegację do Warszawy, do ministerstwa. Jeśli nie uda im się przeprowadzić swych postulatów, grożą oni ogłoszeniem strajku. (i)

Chojny chcą należeć do Łodzi

Delegacja rady gromadzkiej u p. starosty

W dniu wczorajszym do łódzkiego starostwa powiatowego zgłosiła się delegacja rady gromadzkiej Chojen, w osobach pp. Stanisława Kasztelana, przewodniczącego rady gromadzkiej, ławnika Maksymiljana Kulj, Urbaniaka Jana, Stankiewicza Jana, Kaczora Stanisława i Jankowskiego Stanisława, interwenjując w następującej sprawie:

Przedmieście Chojny stanowi, jak wiadomo, zupełnie odrębną gminę, która dotychczas jest rządzona na prawach wsi. Kilkakrotne interwencje o przyłączenie Chojen do Łodzi doprowadziły do tego, że obecnie sprawa ta jest rozważana w ministerstwie i w najbliższym czasie ma być przesądzona na korzyść przyłączenia. Jest to zupełnie słuszne, ponieważ Chojny nie są oddzielone od Łodzi żadną granicą, i trudno zrozumieć, **dlaczego początek ulicy Rzgowskiej należy do Łodzi, a dalszy ciąg tej ulicy — do samodzielnej gminy Chojny, rządzonej przez radę gromadzką.**

I oto przedstawiciele rady gromadzkiej, powołując się na możliwość rychłego przyłączenia gminy do Łodzi, **zwrócili uwagę na konieczność uregulowania budownictwa w tej dzielnicy, które jest prowadzone w sposób wysoce chaotyczny.** Wprawdzie część mieszkańców zgodziła się dobrowolnie na przesunięcie granic swych posesyj o 5 metrów, by spowodować poszerzenie jezdni na ul. Rzgowskiej, część zaś zupełnie do tego się nie stosuje. M. in. **jeden z mieszkańców nie pozwala na poszerzenie ulicy Rzgowskiej, stawiając obecnie mur, wrzynający się na głębokość 3 metrów w chodnik, co stwarza poważne niebezpieczeństwo dla mieszkańców tej dzielnicy.**

Nie ulega wątpliwości, że słuszne żądania rady gromadzkiej zostaną przez władze administracyjne uwzględnione.

Korzystajcie z SAFES'ów

Otwarcie linji lotniczej Anglja—Australja

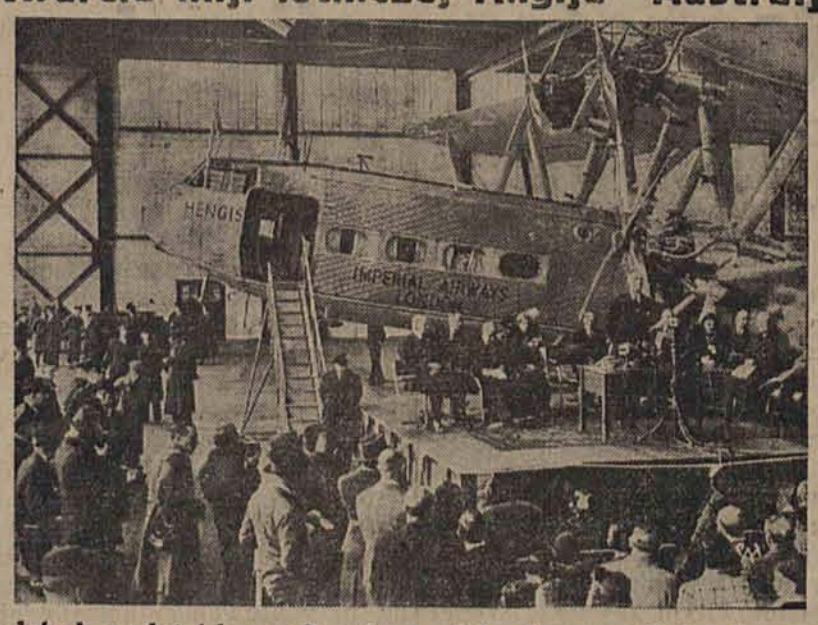

W tych dniach na lotnisku w Croydon pod Londynem odbyło się uroczyste otwarcie nowej linji żeglugi powietrznej Anglja — Australja. Jest to najdłuższa linja na świecie. Przestrzeń z Croydon do Brisbone przebywać mają samoloty tej linji w ciągu 12 dni. Na zdjęciu — moment uroczystego otwarcia linji podczas przemówienia ministra lorda Londonderry.

Ręka w trybach maszyny

6 miesięcy więzienia za brak dozoru

Tomsazów, 13 grudnia.

W swoim czasie wydarzył się nieszczęśliwy wypadek w fabryce Emanuela Bornsteina. Robotnik Mordka Goldab, zatrudniony przy obsłudze szarpacza, **włożył do unieruchomionej maszyny rękę,** celem uporządkowania wełny. W tym momencie drugi robotnik, Willi Prycel, **puścił w ruch motor,** wskutek **czego Goldab doznał zgruchotania dłoni.** W wyniku operacji Goldab **stracił dłoń prawej ręki.**

W stan oskarżenia postawieni zostali kierownik przędzalni, Edward Sztejke, oraz Willi Prycel za brak dozoru nad maszynami.

Majster Sztejnke został uniewinniony, Prycel zaś skazany **na 6 miesięcy więzienia** z zawieszeniem na 3 lata.

Zapomogi dla sezonowców

będą wypłacone przed świętami

Zarząd główny Funduszu Bezrobocia rozstrzygnął wczoraj bardzo doniosłą sprawę zasiłków dla robotników sezonowych w Łodzi. Dotychczasowa ustawa bowiem przewidywała, iż tylko ci sezonowcy mogą ubiegać się o zasiłki zimowe, którzy przepracowali 156 dni. Ponieważ krzywdziło to w wysokim stopniu łódzkich sezonowców, obwodowy zarząd F. B. w Łodzi wysłał specjalny wniosek do Warszawy.

Wniosek ten został obecnie uwzględniony. Z zasiłków zimowych korzystać będą także sezonowcy, którzy mają przepracowany okres 104 dni.

***

Zarząd obwodowego Funduszu Bezrobocia w Łodzi rozpoczął już rejestrację tych robotników, którzy pracowali mniej niż trzy dni w tygodniu i którzy z tego tytułu, jako półbezrobotni, przysługują zapomogi.

Rejestracja odbywać się będzie w Funduszu Bezrobocia przy ul. Bednarskiej 24. Po zgłoszeniu się robotnika do wykaz ich przesłany zostanie do ministerstwa opieki społecznej, które rozporządza specjalnym funduszem na ten cel i zarządzi wypłatę zasiłków. (i)

Sprawy wojskowe

Dodatkowa komisja poborowa

W dniu jutrzejszym, w sobotę, dnia 15-go b. m., od godziny 8-ej rano w lokalu biura wojskowo-policyjnego zarządu miasta Łodzi przy ulicy Piotrkowskiej Nr. 165, urzędować będzie dodatkowa komisja poborowa dla P.K.U. Łódź-Miasto I, na którą winni się stawić poborowi rocznika 1913, którzy z jakichkolwiek powodów nie stawili się na komisję oraz poborowi roczników starszych, nie posiadający uregulowanego stosunku do służby wojskowej, zaszeregowani na terenie 2, 3, 5, 8, 9 i 11 komisarjatów policji.

Na komisję na leży zabrać dowód osobisty, lub zaświadczenie tożsamości z fotografją, kartę odroczenia służby wojskowej (o ile poborowy korzysta z odroczenia), świadectwo ślubu i świadectwo szkolne.

O bezpieczeństwo pracy

Ciekawa sprawa w sądzie grodzkim

Na tle licznych ostatnio nieszczęśliwych wypadków w fabrykach łódzkich władze wdrożyły ostrą akcję w kierunku przestrzegania przepisów o ochronie zdrowia i życia robotników i w konsekwencji tej akcji pociągają do odpowiedzialności karnej przemysłowców — właścicieli fabryk, w których wydarzyły się owe wypadki.

W związku z tem wczoraj przed sądem grodzkim odpowiadał przemysłowiec Przygórski, właściciel fabryki przy ul. Południowej 68.

W dniu 22 maja, gdy do fabryki przybył robotnik wykończalni i Cytryn, by zabrać towar do apretury i wjechał windą na jedno z górnych pięter, winda zatrzymała się w środku drogi. Podmajstrzy Ender próbował usunąć przeszkodę w postaci wystającego ciężko ładownej skrzyni. W trakcie tego winda spadła, przyczem **robotnicy Walenty Lewandowski i Stanisław Ender spadli wraz z windą.**

Obaj odnieśli ciężkie uszkodzenia ciała i po długiej kuracji opuścili szpital, jako częściowi inwalidzi.

Oskarżony przemysłowiec tłumaczył się, że **sam pracował w dziale handlowym swego przedsiębiorstwa a za kierownictwo fabryki odpowiedzialni byli wobec niego majstrowie, między innymi i poszkodowany Ender.**

Sąd skazał 51-letniego Lejba Przygórskiego na 4 miesiące aresztu, z zawieszeniem wykonania kary na dwa lata. (g)

Złóż ofiarę na powodzian

Kurjer Handlowo-Przemysłowy
łódzkiego okręgu włókienniczego.

Do 1 stycznia—pierwsza rata zaległości

Nadchodzi termin spłacania odroczonych podatków.—Umarzanie 25 proc. zaległości.—Kiedy następuje cofnięcie ulg

Zbliża się data 1 stycznia r. b. specjalnie ważna dla płatników podatkowych, do tego bowiem dnia winna być opłacona pierwsza rata odroczonych i rozłożonych na raty zaległości podatkowych.

W związku z tem warto przypomnieć, jakie zaległości korzystają z ulg i na jakich warunkach.

Odroczona została płatność podatku gruntowego, od nieruchomości, przemysłowego od obrotu, majątkowego, dochodowego, od spadków i darowizn, o ile płatne były przed dniem 1 października 1931 r. Podatki wymierzone później, choćby za lata, objęte moratorjum, nie korzystają z ulg (np. podatek dochodowy, wymierzany z końcem 1931 r. za r. 1930). Nie korzystają również z ulg zaliczki na poczet podatku przemysłowego na rok 1931, choć płatne były przed dniem 1 października tego roku. Natomiast dodatkowe wymiary podatków za lata 1930 i wcześniejsze, dokonane później, podlegają odroczeniu. Krótko mówiąc, **odroczona ma być spłata tych wszystkich podatków, które winny być wniesione do kas skarbowych przed 1 października 1931** z wyjątkiem, jak o tem wspomnieliśmy, zaliczek na podatek obrotowy na bieżący rok).

Powstałe w ten sposób zaległości mają być rozłożone na raty: dla płatników nie posiadających nieruchomości **na 12 rat kwartalnych, t. j. na 3 lata,** przyczem zaległość oprocentowana jest w wysokości pół proc. miesięcznie, licząc od dn. 1 października 1931 r. Dla płatników, posiadających ruchomości, z których może być zabezpieczony zastaw skarbu, spłatę zaległości rozkłada się **na 10 lat.**

Raty płatne są kwartalnie, poczynając od **1 stycznia 1935 r., do tego zatem dnia winna być wniesiona pierwsza rata. Niezapłacenie w terminie dwóch kolejnych rat powoduje cofnięcie wszelkich ulg. Przy regularnem natomiast uiszczeniu rat 25 proc. zaległości może być umorzonych. Umorzone zostają również kary za zwłokę i odsetki za opóźnienie od czasu powstania do 20 października 1933 r.** Podlegające umorzeniu kwoty zostają odpisane dopiero po spłaceniu w terminie pozostałych 75 proc.

Rozłożenie zaległości na raty wynika z samego prawa, natomiast **ulgę w postaci umorzenia 1/4 zaległości przyznają władze skarbowe tylko na indywidualne podania** zainteresowanych i z urzędu własnego uznania. Nie mogą korzystać z ulg zaległości, powstałe wskutek widocznej złej woli.

Zaległości można spłacić jednorazowo lub w terminie krótszym niż 3, względnie 10 lat, jednak i w tych wypadkach należy uzyskać zgodę urzędu skarbowego na umorzenie przewidzianych 25 proc.

Zaległość może być spłacana obligacjami i skryptami (Dz. Urz. min. skarbu Nr. 17 z bież. roku, poz. 219), przyczem zyskuje się na różnicy między wartością nominalną i kursową, urzędy bowiem mają obowiązek przyjmować walory, któremi może być dokonana spłata zaległości, według wartości nominalnej.

Przypominamy: **do 1 stycznia winna być opłacona pierwsza rata na poczet zaległości. Podania o przyznanie ulgi** (umorzenie 25 proc.) **mogą być jeszcze składane.**

Notowania giełdowe
bez zmiany

Wczorajsze notowania na rynkach pieniężnych były utrzymane z wyjątkiem poż. stabilizacyjnej, **która zwyżkowała o 50 punktów.** W obrotach pozagiełdowych łódzkich żądano za nią **69.50,** płacono **69.00.** Dolarówkę notowano po 54.50 w sprzedaży i 54.00 w kupnie.

Nie uległa również zmianie sytuacja na rynku walutowym, gdzie **wszystkie kursy pozostały na poziomie z dnia onegdajszego.** A więc dolary notowano po kursie od 5.28 w sprzedaży do 5.26 w kupnie, funty od 26.35 do 26.25.

Bank Polski kupował funty po 26.09, dolary po 5.26, 5.27 i 5.29 za czeki.

Porozumienia w sprawie umowy kartelowej

nie osiągnięto. —Przędzalnie średnie i małe proponują 3-miesięczne prowizorjum ze zniesieniem ograniczeń produkcji.—Czy będą podjęte dalsze rokowania?

W ciągu ostatnich dwu dni odbywały się intensywne narady zarządu Zrzeszenia Producentów Bawełnianych i poszczególnych grup przędzalń w sprawie nowej umowy kartelowej. Onegdaj odbyło się posiedzenie zarządu kartelu, na którem **miały być przedyskutowane warunki nowej umowy,** opracowane przez komisję porozumiewawczą, wyłonioną na walnem zebraniu Zrzeszenia w dniu 19 listopada. **Komisja ta jednak nie zdołała osiągnąć porozumienia** już choćby z tego względu, iż t. zw. opozycja kartelowa nie uzgodniła jeszcze stanowiska poszczególnych grup, wchodzących w jej skład i **nie opracowała swego projektu umowy.** W tej sytuacji wystąpiła ona z propozycją **zawarcia prowizorjum na okres trzymiesięczny od dn. 1 stycznia do 1 kwietnia 1935 r.,** w czasie którego prowadzone byłyby dalsze pertraktacje.

W okresie prowizorjum — w myśl tego projektu — przędzalnie pracowałyby **w rozmiarach, jakie miały miejsce w pierwszym kwartale r. b., t. j. w czasie, gdy kartel również nie funkcjonował normalnie. Norma dozwolonego w tym okresie uruchomienia nie mogłaby być jednak niższa od 48 godzin tygodniowo przy jednoczesnem zniesieniu wszelkich opłat, pobieranych względnie wypłacanych za zwiększone lub zmniejszone uruchomienie w stosunku do obowiązującej normy.**

Propozycję tę wielkie przędzalnie w całości odrzuciły, jako sprzeczną — ich zdaniem — z celem i zadaniem działalności kartelowej. Wobec zasadniczo rozbieżnego stanowiska obu stron onegdajsze zebranie zarządu Zrzeszenia, oczywiście, nie dało rezultatu, wobec czego **wytworzyła się sytuacja, która zdawała się wskazywać, że wszelkie możliwości porozumienia zostały wyczerpane i sprawa umowy kartelowej rozstrzygnięta zostanie w drodze arbitrażu rządowego.**

Wczoraj jednak **zarysowała się ewentualność wznowienia, czy kontynuowania rokowań na ten temat.** Mianowicie odbyło się zebranie średnich i mniejszych przędzalń, czyli t. zw. opozycji, na którem rozpatrywano wytworzoną sytuację i w rezultacie postanowiono nie uchylać się **od dalszych rozmów w sprawie umowy kartelowej.** Trudno w tej chwili przesadzać, jakie będą ich ostateczne wyniki, w każdym bądź razie **próby w kierunku osiągnięcia porozumienia będą kontynuowane.**

Nadprodukcja w przemyśle bielskim

Towary na składach.—8-miesięczny kredyt.—Kupiectwo winno za towary z dwuch sezonów

Bielskie fabryki sukna i tkalnie czesankowe dokonały w listopadzie w tkaninach wełnianych, zwłaszcza w modnych materjałach zimowych, **znacznie mniejszych obrotów,** zaś obroty w materjałach gładkich utrzymały się na dotychczasowym poziomie. **Tegoroczna produkcja tkanin wełnianych na sezon zimowy przekracza zapotrzebowanie we wnętrzne. Na składach bowiem pozostały znaczne zapasy niesprzedanego towaru zimowego.** W tych warunkach przemysł bielski stosował daleko idące ułatwienia kredytowe. W listopadzie przyjmowane były w poszczególnych wypadkach na zapłatę dostarczonego towaru nawet weksle **z terminem płatności w czerwcu r. 1935.** Stanowi to znaczne napięcie kredytu i spowoduje, iż wielu kupców w marcu roku przyszłego, **po dokonaniu tranzakcyj towarem letnim, dłużnych będzie za towar za dwa sezony.** Będzie to niewątpliwie zbyt wielkie obligo dla wielu kupców. Nie brak również wypadków prolongat płatności wekslowych za towar dostarczony na tegoroczny sezon letni. W tych wypadkach **już obecnie kupcy winni są dostawcy należność za towary za dwa sezony.** Jest to zjawisko niepokojące, które narazić może dostawców w przyszłości na niewątpliwe straty, wynikające z nadmiernie udzielanego kredytu. To też, o ile chodzi o produkcję na najbliższy sezon letni, przeważa tendencja raczej pesymistyczna. **Pogorszenie sytuacji w porównaniu, z odpowiednim okresem roku ubiegłego jest znaczne,** w roku ubiegłym bowiem towar zimowy sprzedawany był głównie za gotówkę.

Emisji listów zastawnych

domagają się właściciele nieruchomości

W Warszawie odbyło się przy udziale delegatów z poszczególnych miast, między innemi i z Łodzi — posiedzenie zarządu Polskiego Zw. Zrzeszeń Własności Nieruchomej, poświęcone obecnej sytuacji właścicieli nieruchomości i akcji oddłużeniowej.

Zwłaszcza ta druga sprawa była szeroko omawiana ze względu na wnioski poszczególnych zrzeszeń właścicieli nieruchomości, **dotyczące dalszych ulg w zakresie oddłużania własności nieruchomej.**

Dotychczasowa akcja w tym kierunku wyraża się w skonwertowaniu listów zastawnych z jednoczesnem obniżeniem oprocentowania do 5 proc. i przedłużenia moratorjum dla długów prywatnych. Obecnie **niektóre zrzeszenia wystąpiły z postulatem, aby oprocentowanie skonwertowanych listów zastawnych obniżone zostało do 2 i pół proc.**

Po dłuższej dyskusji zarząd Zw. Zrzeszeń uznał, że **dalsze ulgi oddłużeniowe własności miejskiej nie przyniosą korzyści, a spowodują tylko zniszczenie kredytu prywatnego** i z tego względu opowiedział się za utrzymaniem w dotychczasowej formie kredytu długoterminowego w listach zastawnych, t. j. przy oprocentowaniu 5 proc. z okresem umorzenia 37 i pół lat. Jednocześnie zarząd Zw. Zrzeszeń jednogłośnie wypowiedział się **za koniecznością wznowienia kontrolowanej emisji listów zastawnych,** jako jednym z najgłówniejszych środków, wiodących do poprawy sytuacji miejskiej własności nieruchomej.

Upadłości i układy.

W sprawie upadłości **Ilja Margolin, Spadkobiercy,** wyrób przyrządów tkackich w Łodzi, ul. Wólczańskiej 103, odbyło się zebranie wierzycieli celem zawarcia układu lub konkordatu związkowego.

Po odczytaniu sprawozdania przez syndyka, pełnomocnik upadłej firmy zaproponował układ w wysokości 10 proc., płatny w dwuch równych ratach, przyczem pierwsza po upływie roku od daty uprawomocnienia się wyroku, zatwierdzającego układ i druga po upływie dwóch lat.

Na ogólną sumę sprawdzonych i przyjętych wierzytelności — 164.028 zł., którą to kwotę reprezentuje 46 wierzycieli nieuprzywilejowanych, za układem wypowiedziało się 37 wierzycieli, reprezentujących 125.372 zł., przeciwko zaś układowi głosowało pięciu wierzycieli na sumę 27.166 zł., wobec czego układ doszedł do skutku.

Sąd układ ten zatwierdził i nadał wyrokowi rygor natychmiastowej wykonalności.

O ile wyrok nie zostanie zaskarżony przez wierzycieli, głosujących przeciwko układowi, pierwsza rata stanie się płatna 14 grudnia 1935 roku.

***

Wybrany przez wierzycieli syndyk ostatniej masy prosił Sąd, o zwolnienie go z obowiązków syndyka i jako powód podał, iż jest analfabetą, wobec czego nie może pełnić obowiązków syndyka.

Sąd przychylając się do powyższego wniosku, nakazał zarządowi masy zwołanie zebrania wierzycieli, celem wyboru nowego syndyka ostatecznego.

PARCELE BUDOWLANE

przy ul. Krzemienieckiej i Retkińskiej do sprzedania
Zgłoszenia: Piotrkowska 40 do p: Hermana
w dni powszednie od 10—12 i od 4 do 6 popołudniu.

Turcja tworzy
przemysł włókienniczy

Donoszą ze Stambułu, że premjer turecki oraz minister gospodarki wzięli udział w położeniu fundamentów pod budowę wielkiej przędzalni i tkalni bawełnianej w Eregli niedaleko miasta Konia. Fabryka ta **będzie produkowała głównie materjały podszewkowe oraz białe i kolorowe batysty.** Posiadać ona będzie **250 krosien,** a roczna produkcja jej wynosić ma **4 miljony metrów materjału i 500 tonn nici** najdelikatniejszych gatunków. Nowe zakłady zatrudniać będą 1.250 robotników i wyposażone będą w kapitał zakładowy w wysokości 3.5 milj. funtów tureckich.

W marcu 1935 r. **rozpoczęta ma być budowa nowej wielkiej fabryki tekstylnej** w Nasili koło Smyrny. Fabryka ta posiadać będzie 28.000 wrzecion.

Pulowery artystyczne
ręcznej roboty
LILI HIRSZMAN
przeprowadziła się na ul.
Andrzeja № 27, front
Tel. 143-21

DAMA OD MAKSYMA

to jedna z nielicznych, dowcipnie skomponowanych komedyj

reżyserja: ALEKSANDER KORDA

Wkrótce „CASINO“

Zatwierdzenie układów węglowych polsko-angielskich

W związku z zakończeniem rokowań węglowych w Londynie i powrotem delegacji polskiej do Warszawy, treść zawartego układu została przez delegację brytyjską skierowana dla zatwiedzenia do zgromadzenia wszystkich brytyjskich kopalń węgla. **Zatwierdzenie to, będące już tylko zwykłą formalnością, nastąpi w dniach najbliższych.**

Podobnie i delegacja polska skieruje układ do Polskiej Konwencji Węglowej która również zatwierdzi go w najbliższym czasie.

Giełda pieniężna

Dewizy: Belgja 123.75, Gdańsk 172.85, Holandja 358.28, Kopenhaga 117.00, Londyn 26.16, Nowy Jork (kabel) 5.29 i siedem ósmych, Paryż 34.93, Praga 22.12 i pół, Szwajcarja 171.50, Sztokholm 135.05, Włochy 45.23, Berlin 212.65.

Obroty mniej, niż średnie, tendencja niejednolita. Banknoty dolarowe w obrotach pozagiełdowych — 5.28 i pół. Rubel złoty — 4.58 i pół. Dolar złoty — 8.91 i jedna czwarta. Gram czystego złota — 5.9244. Marki niemieckie (banknoty) w obrotach prywatnych 198.00 — 198 i pół. Funt sterl. (banknoty) w obrotach prywatnych — 26.23.

Papiery procentowe: 3 proc. pożyczka budowlana 46.00 7 proc. pożyczka stabilizacyjna 68 i pięć ósmych — 69.00 — 68.75 (odcinki po 100 dol.) 71.50 (w proc.); 4 proc. państw. pożyczka premjowa dolarowa 53.25; 5 proc. konwersyjna 66.00 — 65.00; 6 proc. pożyczka dolarowa 73.00 (w proc.); 5 proc. poż. kolejowa konwersyjna 60.75; 8 proc. L. Z. Banku Gosp. Krajow. 94.00 (w proc.); 8 proc. oblig. Banku Gosp. Kraj. 94.00 (w proc.); 7 proc. L. Z. Banku Gosp. Kraj. 83.25; 7 proc. oblig. Banku Gosp. Kraj. 83.25; 8 proc. L. Z. Banku Rolnego 9400; 7 proc. L. Z. Banku Rolnego 83.25; 8 proc. L. Z. Tow. Kred. przem. pol. funt. 79.00 (w proc.); 7 proc. L. Z. Ziemskie dolar. 49.00 (w proc.); 4 i pół proc. L. Z. Ziemskie 52.00—51.75—52.00; 5 proc. L. Z. m. Warszawy 69.25; 4 i pół proc. L. Z. m. Warszawy 66.25; 5 proc. L. Z. m. Warszawy (1933 r.) 59.75 — 60.00; 5 proc. L. Z. m. Lublina 1933 r. 42.75; 6 proc. oblig. m. Warszawy 6 em. 62.75, 8 i 9 em. 61.50

Akcje: Bank Polski 94.75; Węgiel 13.25 — 13.00.

Tendencja dla pożyczek państwowych i Listów Zast. przeważnie mocniejsza.

Giełda łódzka

Na wczorajszem zebraniu giełdowem w Łodzi notowano: tranzakcje: dolary 5.28, poż. budowlana 46.00, dolarówka — sprzedaż 53.50, kupno — 53.00, poż. stabilizacyjna 69.00—68.50, poż. inwestycyjna 115.50—115.00, 5 proc. L. Z. m. Łodzi za r. 1933 — 52.00 — 51.75, „Saturny“ 64.00 — 63.00, Bank Polski 95.00 — 94.50, Sytuacja wyczekująca.

ŁÓDZKA GIEŁDA ZBOŻOWA.

Na wczorajszem zebraniu łódzkiej giełdy zbożowo-towarowej notowano: żyto 14.50—14.75, pszenica 18.00—18.50, jęczmień przemiałowy 17.00—17.50, jęczmień browarowy 19.50—20.50, owies zbierany 14.00—14.50, owies jednolity 15.00—15.50, mąka żytnia 1) 21.25—22.25, mąka żytnia 2) 22.25—23.25, mąka pszenna 28.50—30.50, otręby żytnie 9.00—9.25, otręby pszenne 9.00—9.25, otręby pszenne grube 9.25—9.50, rzepak 39.00—41.00, groch „Victoria“ 42.00 — 46.00, makuch lniany 17.50—14.50, makuch rzepakowy 13.50—14.50, śrut Soya 20.00—20.50.

NOTOWANIA BAWEŁNY
z dnia 12-go grudnia 1934 roku.

NOWY JORK. Loco 12.80, grudzień 12.52—12.54, styczeń 12.52, luty 12.55 marzec 12.59, kwiecień 12.58, maj 12.57—58, czerwiec 12.57, lipiec 12.57, sierpień 12.41, październik 12.33—12.34.

NOWY ORLEAN. Loco 12.79, grudzień 12.48 styczeń 12.50, marzec 12.58—59, maj 12.58, lipiec 12.57, październik 12.33.

LIVERPOOL. Loco 7.05, grudzień 6.79, styczeń 6.77, luty 6.76, marzec 6.75, kwiecień 6.73, maj 6.72, czerwiec 6.70 lipiec 6.69, sierpień 6.64, wrzesień 6.59, październik 6.55, listopad 6.53, grudzień 6.52, styczeń 6.52.

Egipska: Loco 9.07, grudzień 8.65, styczeń 8.65, marzec 8.64 maj 8.62, lipiec 8.61, październik 8.51, listopad 8.51.

UPPER. Loco 7.69, grudzień 7.47, styczeń 7.47, marzec 7.47, maj 7.47, lipiec 7.42, październik 7.40, listopad 7.40.

PREMA. Loco 14.67, grudzień 13.80, styczeń 13.81, marzec 14.02, maj 14.15, lipiec 14.25.

ALEKSANDRJA. Styczeń 15.85, marzec 15.65 maj 15.78, listopad 15.98.

Ashmouni: grudzień 13.49, luty 13.46, kwiecień 13.45, czerwiec 13.45, paźdz. 13.35.

Pierwsze posiedzenie kaliskiej rady miejskiej

Ustalenie wysokości uposażeń dla prezydenta, wiceprezydenta i ławników. — Emerytury dla zawodowych członków magistratu

Kalisz, 13 grudnia.

Zapowiedziane na wczoraj pierwsze posiedzenie rady miejskiej wywołało w Kaliszu zrozumiałe zainteresowanie. Przed ratuszem zgromadziły się tłumy publiczności, które nie mogły dostać się do wnętrza z powodu braku miejsc. Galerja zapełniła się po brzegi z obu stron sali.

Na sali po stronie lewej zajęło miejsce 9 rannych z PPS. Za nimi usiadło 5 secesjonistów, którzy utworzyli klub pod nazwą Jedność Robotniczą. Środek zajęli radni z BBWR i członkowie Agudy a na prawicy radni ze Stronnictwa Narodowego i sjoniści.

Posiedzenie nosiło charakter uroczysty i nie zostało zakłócone żadnemi wybrykami. O g. 8.10 prezydent Szarras otworzył zebranie, wygłaszając przemówienie, w którem podkreślił że dzień dzisiejszy jest historycznym momentem w życiu miasta albowiem na zasadzie ustawy samorządowej radni mają objąć rządy ku pożytkowi miasta i jego mieszkańców.

Po stwierdzeniu że na sali znajduje się 47 radnych (jeden z radnych inż. Czomber nie przybył z powodu choroby przystąpiono do pierwszego punktu porządku dziennego, to jest ustalenia poborów prezydenta i wiceprezydenta.

Po ożywionej dyskusji, w której zabierali głos przedstawiciele poszczególnych ugrupowań, zgłoszono dwa wnioski. Jeden wniosek r. Jędraszaka (P. P. S.) dążył do **wyznaczenia minimalnej pensji dla prezydenta w kwocie 700 zł. i dla wiceprezydenta około 500 zł., bez żadnych dodatków, oraz wniosek r. Szala (BBWR), który proponował dla prezydenta pensję według 5-ej grupy uposażeniowej z dodatkami.**

Wniosek r. Szala przeszedł większością głosów. **Normalne uposażenie prezydenta będzie wynosić 1148 zł., a wiceprezydenta 731 zł.**

Następnie przystąpiono do ustalenia wysokości djet dla ławników za udział w posiedzeniach magistratu. Frakcja PPS wysunęła wniosek, by djety zmniejszyć z dotychczasowych 25 na 15 zł. oraz po 10 zł. za udział w posiedzeniach komisji. Wniosek r. Szala szedł po linji utrzymania 25 zł. za udział w posiedzeniach magistratu, a za posiedzenia w komisjach miałby przełożony gminy każdorazowo przyznawać odpowiednie sumy i to w wypadku, jeżeli ławnik ponosi stratę z tytułu pełnienia swych obowiązków. **Wniosek ten przeszedł większością głosów.**

Ostatni punkt porządku dziennego — to jest kwestja emerytur członków zawodowych magistratu — wywołał również obszerną dyskusję, w której zabierali głos radni Szal, Ulrych, Bożęcki, Marek, Danziger, Śmiechowski i inni. Na wniosek r. Szala postanowiono, że zaopatrzenie zawodowych członków magistratu będzie wynosić po 10 latach pracy 40 proc, a po 35 latach przekroczy 92 proc.

Lekarz oskarżony o uśmiercenie pacjentki

Naskutek orzeczenia biegłych dr. Schenker został uniewinniony

Kraków, 13 grudnia.

Do szpitala św. Łazarza w Krakowie przywieziono w swoim czasie z Miechowa Józefę Kuchninę, która skutkiem za**kazanego prezrwania ciąży ciężko zachorowała.** Stan chorej był już beznadziejny i nieszczęsna kobieta wkrótce **po przywiezieniu do szpitala zmarła.** Przeprowadzona przez prof. dra Olbrycha sekcja zwłok wykazała, że śmierć na**stąpiła skutkiem nielegalnego zabiegu.** Wobec tego zawiadomiono o wszystkiem Prokuraturę, która stwierdziła, że przed przewiezieniem do szpitala przeprowadził u Kuchniny zabieg chirurgiczny **lekarz miechowski, dr. Henryk Schenker.** W rezultacie **oskarżono le**karza o spowodowanie śmierci pacjentki.

Epilog tej sprawy rozegrał się wczoraj przed Sądem Okręgowym w Kielcach, przed którym odpowiadał dr. Schenker. Oskarżony wyparł się winy, twierdząc, że operacji podjął się skutkiem wydania przez dra Friedmanna świadectwa lekarskiego, że Kuchnina jest chora spowodu niedozwolonego zabiegu. Podczas operacji spostrzegł dr. Schenker guz, wobec czego odesłał chorą do szpitala w Krakowie, dokąd jednak mąż ją odwiózł dopiero po trzech dniach. Zeznania świadków i biegłych, wśród których znajdował się również znany chirurg prof. dr. Szymanowicz i dziekan prof. dr. Olbrycht z Krakowa, wypadły dla osk. korzystnie, wobec czego **Trybunał uniewinnił dra Schenkera od zarzuconej mu zbrodni.**

Oskarżenie wnosił prok. dr. Uchlik, bronili adw. dr. Cichocki z Kielc i adw. dr. Aschenbrenner z Krakowa.

Nasz reporter zanotował...

W bramie domu przy ulicy Zawadzkiej 14 usiłował pozbawić się życia przez zatrucie nieznanym płynem gryzącym 23-letni Paweł Wasyłyszyn, bez stałego miejsca zamieszkania.

Desperatowi udzielił pomocy wezwany lekarz pogotowia i przewiózł go w stanie ciężkim do szpitala miejskiego w Radogoszczu.

#

Na ul. Pabjanickiej najechany został przez przejeżdżający samochód 11-letni Stanisław Nowicki zamieszkały przy ul. Kasztanowej 4.

Chłopiec uderzony został bokiem samochodu i upadając, doznał złamania ręki lewej oraz okaleczenia głowy

#

Przy zbiegu ulic Przejazd i Piotrkowskiej samochód ŁD. 874 wpadł na zakręcie na słup tramwajowy, ulegając częściowemu rozbiciu.

Pasażerowie samochodu oraz szofer wyszli bez szwanku. Policja wdrożyła dochodzenie.

#

Do składu żelaznych wyrobów Arona Brajtbardta przy ulicy Limanowskiego Nr 124 nocy wczorajszej włamali się złodzieje i skradli partję wyrobów żelaznych i metalowych na sume 1110 złotych.

Do mieszkania Daniela Wajskopfa przy ulicy Piotrkowskiej Nr. 101, zakradli się przy pomocy wytrycha nieznani złodzieje i skradli bieliznę, wartości 700 złotych.

W obu wypadkach policja prowadzi dochodzenie.

#

Abram Rabinowicz, zamieszkały przy ulicy Północnej Nr. 1, zameldował w policji że Zendel Cukierman, zamieszkały przy ul. Nowomiejskiej Nr. 6, w sposób oszukańczy, przy dostawie wyłudził od niego 250 złotych

Policja wszczęła przeciw Cukiermanowi dochodzenie karne.

#

W poczekalni wydziału opieki społecznej przy ulicy Zawadzkiej Nr. 11, pozostawiono dziecko — chłopca, liczącego około 2-ch lat życia. Dziecko przesłane zostało do domu wychowawczego.

W mieszkaniu własnem przy ul. Żytniej 16 usiłowała pozbawić się życia przez zażycie kwasu solnego Zofja Stasiak. Desperatce udzielił pomocy lekarz pogotowia i przewiózł ją w stanie ciężkim do szpitala w Radogoszczu.

Przy zbiegu ulic Gdańskiej i 6-go Sierpnia postrzelił się z krótkiego floweru 15-letni Alfred Wolle, zamieszkały przy ul. Gdańskiej 65.

Chłopiec, idąc do szkoły manipulował flowerkiem, ukrytym w kieszeni i spowodował wystrzał, przyczem kula przeszyła mu dłoń.

Rannego opatrzył lekarz przybyły ze stacji pogotowia miejskiego, położonej w pobliżu miejsca wypadku.

#

Na ulicy Zagajnikowej Nr. 57, 8-letni Arnold Rabczyński z ulicy Wodnej 24, czepiając się tramwaju, wpadł pod dodatek. Uderzony bokiem wagonu, chłopiec odrzucony został z wielką siłą i doznał ogólnych obrażeń ciała.

Rannego opatrzył lekarz pogotowia i przewiózł go do szpitala.

#

W Parku Ludowym przy Al. Unji znaleziono porzucone dziecko, liczące dwa tygodnie, płci żeńskiej.

W wydziale opieki społecznej (Zawadzka Nr. 11) pozostawiono dziewczynkę 2-letnią.

Dzieci przesłano do żłobka.

#

Sura Buchman zamieszkała przy ul. Pieprzowej Nr. 4, zameldowała że do jej mieszkania przybyła cyganka i podczas wróżby zasugerowała ją w tak dziwny sposób, że skradła kwit lombardowy na zastaw złotego męskiego zegarka, pierścionka z brylantem oraz 110 złotych w gotówce. Poszkodowana Buchmanowa obliczyła swe straty na 700 zł.

Do mieszkania Eugenji Ziętek przy ulicy Zachodniej Nr. 43 włamali się złodzieje i skradli biżuterję, wartości 700 zł.

Doracz Josek, zamieszkały przy ulicy Kilińskiego Nr. 67, zameldował, że ze składu jego przy ulicy Strzeleckiej Nr. 11 systematycznie wykradano różne wyroby żelazne. Poszkodowany obliczył straty na 800 zł.

Z mieszkania Juljusza Markusa przy ulicy Śródmiejskiej Nr. 31 nieznani sprawcy przy pomocy włamania skradli garderobę, wartości 800 złotych.

Ze składu przy ul. Targowej 12 skradziono na szkodę Adama Rozena 150 kg. puchu, wartości 600 złotych.

Z przedpokoju mieszkania Jakuba Traszkiewicza, przy ulicy Piłsudskiego Nr. 51 nieznani sprawcy skradli futro wartości 700 zł.

Ż. T. K.

Wycieczki: W sobotę do Pabjanic (zwiedzanie fabryki papieru celulozy, żarówek, etc.). W niedzielę — do aparatury dźwiękowej. Zapisy w sekretarjacie do 14-go b. m.

Imprezy: W piątek o godz. 21-ej odczyt p. inż. Erlichofa n. t. „Papier i sposób jego fabrykacji. — W sobotę i niedzielę o godz. 18-ej odbędą się herbatki towarzyskie.

„Gwiazdka“ dla najbiedniejszych

Wobec nadchodzących świąt Bożego Narodzenia szereg organizacyj i instytucyj, a między innemi i osób niepowołanych rozpoczęło na terenie naszego miasta akcję zbiórkową na cele t. zw. „gwiazdki“ dla biednych dzieci.

W związku z tem zwraca się uwagę społeczeństwa i zainteresowanych instytucyj, że wszelkie zbiórki publiczne bez względu na to, w jakiej formie i w jaki sposób mają być przeprowadzone mogą się odbywać tylko na podstawie zezwolenia odnośnych władz a to zgodnie z postanowieniami ustawy z dnia 15 marca 1933 r. o zbiórkach publicznych.

Zbiórką publiczną w rozumieniu ustawy są nietylko, jak to się powszechnie przyjęło kwesty na ulicach czy w lokalach zamkniętych, ale także:

1) sprzedaż wszelkiego rodzaju przedmiotów, nawet po ściśle oznaczonych cenach, jak kalendarzy, portretów, godeł państwowych, pocztówek, plakatów i t. p., o ile fundusze uzyskane ze sprzedaży mają być użyte na jakiś cel społeczny,

2) przyjmowanie ofiar w redakcjach i administracjach czasopism na cele różnych instytucyj i akcyj specjalnych,

3) urządzenie imprez t. zw. „raut bez rautu“ „bal bez balu“ i t.p.

Uregulowanie specjalnemi przepisami tego odcinka życia społecznego miało na celu w pierwszym rzędzie akcentowanie przez powołane władze na danym terenie akcji zbiórkowej i uwolnienie społeczeństwa od nadmiernej liczby kwestarzy, jak również — ochronę ofiarności społeczeństwa przed różnymi oszustwami i wydrwigroszami.

W interesie przeto dobra publicznego każdy ofiarodawca przy składaniu datku winien sprawdzić, czy zbiórka odbywa się na podstawie właściwego zezwolenia, oraz w sposób i w formie jak zostały określone w zezwoleniu i czy osoba zbierające datki posiada upoważnienie instytucji, w imieniu której występuje, poświadczone przez Starostwo Grodzkie w Łodzi.

O wszystkich wypadkach urządzanie i przeprowadzanie zbiórek publicznych bez właściwego zezwolenia należy — celem pociągnięcia winnych do odpowiedzialności karno - administracyjnej zawiadomić organa policyjne względnie bezpośrednio Starostwo Grodzkie (tel. 159-19).

„MŁODY LAS“. Lotem błyskawicy obiegła całą Polskę wieść, że film „Młody las“, zrealizowany wg. głośnej sztuki Jana Adolfa Hertza został już całkowicie ukończony. Premjera „Młodego lasu“ zbiegnie się z trzydziestą rocznicą pamiętnego strajku szkolnego 1905 r. w pamięci całego społeczeństwa polskiego są jeszcze żywe wspomnienia tych dni, kiedy młodzież polska rozpoczęła walkę z truciem dusz dziecięcych. Ta walka jest właśnie treścią filmu „Młody las“. Według wiadomości czerpniętych w wytwórni Libkowfilm w Warszawie, film „Młody las“ ukaże się na polskich ekranach już na święta Bożego Narodzenia.

SPORT

[N]eustadt zawodowcem?
[Spr]awa boksera warszawskiego komplikuje się

[S]prawa boksera Makkabi warszaw[skiej] Neustadta, któremu zarzucają, że [by]ł przed kilku laty w szeregach [zawo]dowców komplikuje się bardzo. [Z]arząd PZB, prowadząc energiczne [docho]dzenie porozumiał się z Niemiec[kim] Związkiem Bokserskim, do którego [d]awniej zgłoszony Neustadt i otrzy[mał] odpowiedź, że Neustadt rzeczywi[ście] porzucił szeregi amatorów i sto[czył] kilka walk z zawodowcami.

[W] sprawie tej delegowany został [do] Warszawy p. Cynka, który na miej[scu] przesłucha Neustadta i zadecyduje, [czy] może on walczyć w niedzielę prze[ciw]ko Warcie.

Ze sportu zapaśniczego

W ciągu soboty i niedzieli odbędą [się] pierwsze mecze II-ej rundy drużyno[wyc]h mistrzostw zapaśniczych okręgu, [Mia]nowicie: w sobotę o godz. 19-ej, [w l]okalu Wimy przy ul. Rokicińskiej: [Wim]a—Sokół i w niedzielę: o godz. 11-ej [w l]okalu IKP przy ul. Srebrzyńskiej 10: [IKP] — Wima i w lokalu SKS-u: SKS— [Gl]ezender.

— Towarzyski mecz zapaśniczy IKP [— M]akabi, w ramach którego odbędą [się p]okazy w podnoszeniu ciężarów oraz [...] walki o mistrz. odbędzie się jutro [w sa]li Teatru Popularnego przy ulicy [Ogr]odowej i rozpocznie si ęo godz. 15-ej.

[P]etkiewicz w Warszawie

[St]anisław Petkiewicz zjawił się w [do]wczorajszym w Warszawie. Zdys[kwa]lifikowany swego czasu za przekro[czen]ie przepisów o amatorstwie, wyje[chał] Petkiewicz zagranicę, występując [w k]abaretach jako tancerz.

[P]etkiewicz stara się obecnie o enga[żm]ent do „Adrji".

[Pr]zedstawicielom prasy stołecznej [oś]wiadczył Petkiewicz, że nie rezygnuje [...] z karjery sportowej i zamierza [...] z Ladoumeguem i Nurmim utwo[rzyć z]awodową trupę lekkoatletyczną.

[N]a fali radjowej.

—::—

KOSMETYKA NA CODZIEŃ.

[W] ramach audycyj dla kobiet dr. Marta [...]cka wygłosi pogadankę niezmiernie inte[resującą] o nowoczesnych metodach pielęgno[wania] urody. Pogadanki tej należy wysłuchać [...] wiele pań w chwalebnem dążeniu do [...]mania piękności często wyrządza sobie [...] szkód stosując nieumiejętnie zabiegi kos[mety]czne. Odczyt odbędzie się dnia 14 grudnia [o g]z. 12.45.

KONCERT SOLISTÓW Z POZNANIA.

[W] piątek, dnia 14 grudnia o godz. 17.15 [prze]d mikrofonem rozgłośni poznańskiej wy[stąpią] w koncercie ogólnopolskim młodzi uta[lentow]ani soliści: p. Vera Neumark (fortepian) [i Rom]an Gabryszewski (śpiew). P. Gabryszew[ski] odśpiewa szereg popularnych pieśni Karło[wicza], Zoffalla i Naprawnika. Pani Neumark [wykona] szereg utworów fortepianowych Hayd[na, M]endelsohna, Głazunowa, Medtnera.

[AL]EKSANDER UNIŃSKI I MIECZYSŁAW MIERZEJEWSKI PRZEZ RADJO.

[K]oncert Symfoniczny transmitowany z Fil[harm]onji Warszawskiej w dniu 14-ym grudnia [pro]wadzić będzie młody, o wysokiej kulturze i [...]cie dyrygent Mieczysław Mierzejewski. [Jako] solista wystąpi znany słuchaczom z kon[kursu] chopinowskiego laurat — Aleksander [Unińs]ki, który wykona koncert c-moll Chopina. [Progr]am orkiestrowy zawiera 3 Fugi Bacha w [opra]cowaniu Młynarskiego, II Symfonię D-dur [Beetho]vena oraz fragmenty z op. Wagnera [„Trist]an i Izolda" — Wstęp i śmierć Izoldy.

[P]odarki gwiazdkowe, przez najbliższe osoby [pie]czołowicie przygotowane, posiadają specjal[ny] urok. Zaliczamy do nich zwłaszcza własne[go] wyrobu pieczywo, które wśród darów świą[tec]znych szczytne zająć może miejsce o ile się [ud]a, znakomicie smakuje i dobrze każdemu słu[ży]. Doświadczone gospodynie używają stale w [tym] celu Dra Oetkera proszku do pieczenia [„B]ackin", który gwarantuje nietylko udanie się [każ]dego pieczywa, lecz przygotowane podług [przepi]sów Dra Oetkera placki i ciastka smaku[ją] przepysznie i służą każdemu, a są przytem [ba]rdzo tanie.

Gwiazdka!

Pieczywo świąteczne udaje się znakomicie na proszku do pieczenia Dra Oetkera „Backin"

W moich broszurkach z przepisami znajdzie Pani wiele cennych wskazówek

Dr. A. Oetker

Dr. Roman Bornstein

chor. wewnętrzne i nerw.

Traugutta 9

od 6—8-ej

DR. MED.

L. NITECKI

Powrócił

SPEC. CHORÓB SKÓRNYCH WENERYCZNYCH I MOCZOPŁCIOWYCH

NAWROT 32. front, I piętro Tel. 213-18

Przyjmuje od 8—10 rano i od 5—9 w. W niedz. i święta od 9—12 w poł.

Dr.

W. BALICKA

PRZEPROWADZIŁA SIĘ NA UL. SIENKIEWICZA 52 (róg Nawrotu) Nr. tel. 194-03.

Choroby skórne i weneryczne przyjmuje kobiety i dzieci od 1 do 3 i od 7 do 8-ej.

Zaproponował łapówkę urzędnikowi

Rzeźnik tomaszowski skazany na 6 mies. więzienia

Tomaszów, 13 grudnia.

Do kierownika wydziału egzekucyjnego ekspozytury urzędu skarbowego w Tomaszowie, Marjana Walcendorfa, zgłosił się rzeźnik, Józef Cynamon w sprawach podatkowych, z propozycją sprolongowania terminu płatności niektórych podatków oraz użycia swoich wpływów w kierunku poczynienia dla niego pewnych ulg podatkowych. „Ofiarował" Walcendorfowi za pierwszą przysługę zł. 20, zaś za drugą zł. 50.

Kierownik wydziału egzekucyjnego zakomunikował o tej propozycji Cynamona kierownikowi urzędu skarbowego, p. Henrykowi Dąbrowskiemu, i pozostawił do jego dyspozycji zaofiarowane mu zł. 50.

Na tej podstawie kierownik Dąbrowski skierował przeciwko Cynamonowi sprawę do prokuratora. Cynamon obecnie stanął przed sądem okręgowym na sesji wyjazdowej w Tomaszowie.

Zaprzeczył, że dał łapówkę urzędnikowi Wolcendorfowi. Sąd skazał Cynamona na 6 miesięcy więzienia, zł. 50 grzywny lub 5 dni więzienia oraz opłatę kosztów sądowych.

Łapówka zaś, w wysokości zł. 50, została skonfiskowana i przelana na rzecz skarbu.

Czy śluby sowieckie ważne są w Polsce

Ciekawy proces o bigamję w Baranowiczach

Wilno, 13 grudnia.

Ciekawa sprawa toczyła się przed sądem okręgowym w Nowogródku na sesji wyjazdowej w Baranowiczach.

Aleksandra Stępniewska vel Gejdziunowa, obecnie mieszkanka Baranowicz, w roku 1918 zawarła związek małżeński przed urzędem stanu cywilnego „Ispołkom" w miejscowości Kursk — w Rosji Sowieckiej, ze ślusarzem Janem Stępniewskim.

W roku 1921 Stępniewscy przyjechali do Polski i osiedlili się w Brześciu n. B., gdzie mąż oskarżonej uzyskał posadę na kolei.

Jan Stępniewski **maltretował swą żonę i wkońcu porzucił ją z kilkuletniem dzieckiem bez środków do życia.**

W roku ubiegłym Stępniewska przyjęła wyznanie rzymsko - katolickie (poprzednio była wyznania prawosławnego) **i wyszła po raz drugi zamąż za Stefana Gejdzina.** Ślub odbył się w kościele rz.-kat. w Darewie koło Baranowicz.

Naskutek anonimowego doniesienia Stępniewska - Gejdziunowa stanęła przed sądem, oskarżona o bigamję.

Prokurator, popierając oskarżenie, utrzymywał, że związek, zawarty w kraju według tamtejszych zwyczajów, jest ważny również w innym kraju, gdzie obowiązuje prawo małżeńskie.

Biorąc jednak pod uwagę tragiczną sytuację oskarżonej prosił o łagodny wymiar kary.

Sąd po wysłuchaniu obrony adw. Legatowicza **uniewinnił oskarżoną.**

CZY JĄKANIE JEST ULECZALNE.

Niniejszy krótki artykulik zainteresuje bezsprzecznie nietylko osoby dotknięte tą dolegliwością, lecz i szeroki ogół czytelników. Pierwszych — ponieważ dowiedzą się, że jąkanie można radykalnie usunąć, innych — ponieważ o jąkaniu jego przyczynach i rozmiarach nie wiedzą nic lub niewiele. Statystyka wykazuje, że w Polsce jest 2 procent jąkających się, a zatem przeszło 600.000 osób, dotkniętych tą przykrą chorobą, która wprawdzie nie sprawia żadnego bólu fizycznego, jest jednak bardzo poważnem cierpieniem.

Skutecznym systemem leczenia jąkania jest racjonalna gimnastyka organów oddechowych w połączeniu z oddziaływaniem na psychikę pacjenta. Wprost zdumiewają wyniki leczenia jąkania i pokrewnych zboczeń mowy osiągane już omal od ćwierć wieku przez znanego w sferach fachowych d-ra Żyłkiewicza, kierownika zakładu leczniczego dla jąkałów i głuchoniemych w Warszawie, ul. Chłodna Nr. 22.

ODCZYT O LOTNICTWIE.

W piątek, dnia 14-go b. m. o godzinie 8.15 wieczorem odbędzie się w łódzkiem stowarzyszeniu techników przy ulicy Piotrkowskiej 102 niezwykle interesujący odczyt, ilustrowany przezroczami p. t. „Podstawowe zagadnienia lotnictwa"

Odczyt powyższy wygłosi jeden z komisarzy challenge'owych, znany fachowy publicysta lotniczy, inżynier pilot Jerzy Rzewnicki z Instytutu badań technicznych lotnictwa, który w swej dotychczasowej działalności, jako autor i prelegent wykazał umiejętność popularyzowania lotniczych zagadnień technicznych.

Prelegent uwzględni w swym odczycie ostatnią Międzynarodową Wystawę Lotniczą w Paryżu (Salon 1934), skąd w tych dniach powrócił.

Na zakończenie tego ciekawego wieczoru przewidziana jest pogadanka ze słuchaczami— informacje i dyskusja.

Teatr „ROZMAITOŚCI", tel. 112-25.

Ostatnie występy znakomitego artysty **Kurta Katscha**

Dziś, w piątek, o godz. 7,30 cały parter 1 złoty „MANDARYN WU"

o godz. 9.30. Pierwszy występ ulubionej subretki REGINY CUKIER komedji muzycznej w 2-ch akt. „KOMEDJANTKA".

Opracował: G. Korutajer. Dekoracje: B. Kudewicz. Ceny popularne.

Jutro, w sobotę 4.30 „Mandaryn Wu", 7.30 „Spór o sierżanta Griszę" z Kurtem Katschem. 9.30 „Komedjantka" z Reginą Cukier.

Nowy podział
rewirów egzekucyjnych w Łodzi

W związku ze zmniejszeniem w Łodzi liczby stanowisk komorników sądowych do 18-tu, dotychczasowy podział okręgu na 20 rewirów egzekucyjnych obowiązujący od dnia 1 września rb., uległ, na mocy zarządzenia prezesa sądu okręgowego w Łodzi, J. Maciejewskiego, z dnia 11 grudnia rb., następującej zmianie:

Rewir 19-ty, należący do komornika W. Trzebiatowskiego i 20-ty, należący do komornika F. Harasimowicza, zostały zniesione.

Rewir 19-ty, obejmujący miasta Rudę Pabjanicką i Aleksandrów oraz gminy: Babice, Bełdów, Brus, Puczniew i Rąbień, na mocy powyższego zarządzenia włączony został do właściwości terytorjalnej 15-go rewiru egzekucyjnego.

Rewir 20-ty, obejmujący m. Konstantynów oraz gminy Chojny, Nowosolna i Radogoszcz, włączony został do właściwości terytorjalnej 8-go rewiru egzekucyjnego — komornika St. Przybora (Gdańska 37).

Rewir 11-ty, po komorniku A. Jaroszyńskim, powierzony został komornikowi Łokuciewskiemu (Wólczańska 77), a rewir 15-ty przydzielony został komornikowi W. Trzebiatowskiemu (Piotrkowska 132).

Zarządzenie to obowiązuje od dnia 1 stycznia 1935 roku.

Życie społeczne.

—::—

MŁODZIEŻ WIEJSKA W SŁUŻBIE DLA PAŃSTWA.

W niedzielę, dnia 9-go grudnia b. r. odbył się w Łodzi w sali obrad rady miejskiej VI-ty walny zjaz d delegatów kół i okręgów wojewódzkiego Związku Młodzieży Wiejskiej „Siew" woj. łódzkiego. Zjazd zaszczycili swą obecnością przedstawiciele władz państwowych, kuratorjum O.S.W. samorządów, B.B.W.R., izby rolniczej i pokrewnych organizacyj.

Centralny Związek Młodzieży Wiejskiej „Siew" jest najstarszą i najsilniejszą organizacją młodzieżową w Polsce. W ostatnich miesiącach zainicjował „Siew" unifikację wszystkich związków młodzieży wiejskiej. Na terenie ogniw centralnych unifikację już przeprowadzono. Zjednoczony związek otrzymał nazwę: „Centralny Związek Młodej Wsi".

Zjazd niedzielny miał na celu uchwalenie wniosków unifikacyjnych odnośnie terenu łódzkiego. Przyjęto następujący wniosek:

„Szósty walny zjazd delegatów wojewódzkiego Związku Młodzieży Wiejskiej „Siew" w Łodzi wita z zadowoleniem powstanie Centralnego Związku Młodej Wsi, jako organizacji łączącej związki młodzieży wiejskiej, ludowej i regjonalnej w całej Polsce oraz poleca swym delegatom na zjazd Centralnego Związku Młodzieży Wiejskiej, by głosowali za przyjęciem unifikacji, dokonanej w dniu 4 listopada b. r. Równocześnie zjazd poleca nowoobranemu zarządowi przeprowadzenie unifikacji „Siewu" z młodzieżą ludową na terenie woj. łódzkiego, według dyrektyw zarzadu Głównego Centralnego Związku Młodej Wsi".

Pod adresem Pana Prezydenta Rzeczypospolitej i Pana Marszałka Józefa Piłsudskiego wysłano depesze hołdownicze, przyjęte niemilknącemi oklaskami.

Przybyło na zjazd 278 delegatów.

Z POLSKIEGO BIAŁEGO KRZYŻA.

Polski Biały Krzyż niniejszym uprzejmie komunikuje, że dochód ze sprzedaży kwiatów w lokalach publicznych, z list i imprez urządzonych w dniu 11 listopada b. r.

wyniósł	zł. 1332	gr. 62
wydatki wyniosły	zł. 45	gr. 50
Czysty zysk	zł. 1287	gr. 12

Zarząd uprzejmie dziękuje paniom kwestarkom za solidne spełnienie przyjętego ofiarnie na siebie obowiązku, panom właścicielom cukierni: Ziemiańskiej, Esplanady, Tivoli, cukierni przy Placu Wolności i przy ul. Nawrot, pp. dyrektorowi Teatru Miejskiego oraz dyrektorowi cukierni Ziemiańskiej za przychylne przyjęcie pań kwestarek i ułatwienie paniom sprzedaży kwiatów oraz wszystkim ofiarodawcom, którzy swój grosz ofiarnie składali do puszek na zasilenie funduszu oświatowego w wojsku.

POLSKA WYPRAWA POLARNA NA SPITZBERGEN.

W ramach cyklu poświęconego polskim wyprawom alpinistyczno-naukowym i odkrywczym, Polskie Tow. Tatrzańskie, oddział w Łodzi i koło taterników łodzian organizują w dniu 15 b. m. (sobota) o godz. 18-ej w sali gimnazjum miejskiego im. J. Piłsudskiego, Sienkiewicza Nr. 46 odczyt p. t. „Polska wyprawa polarna na Spitzbergen".

Odczyt bogato ilustrowany przezroczami, wygłosi kierownik wyprawy — inż. Stefan Bernadzikiewicz.

Pozostałe bilety w cenie zł. 1 do nabycia w PAT — Piotrkowska Nr. 125 w godzinach od 16-ej do 18-ej.

Kino-dźwiękowe „PALACE" (Piotrkowska 108)

DZIŚ REWELACYJNA PREMJERA czołowego arcydzieła produkcji sowieckiej wytw. „Sojuzfilm — Moskwa" 1935 r.

Ostatni z Gołowlewych

wg. powieści Sałtykowa - Szczedryna. GANGRENA PRZEDWOJENNEJ ROSJI — ZEPSUCIE — ROZPUSTA. W roli obłudnika, świętoszka, rozpustnika i skąpca W. Gardin, genjalny aktor teatrów moskiewskich, znany z filmu „Turbina 50.000". W rolach głównych: Korczagina-Aleksandrowska, T. Bułach, N. Łatonina, N. J. Tarchanow, I. Zarubina, N. Taskin i W. Bogdanow. Reżyserja A. W. Iwanowski. Kompozycje muzyczne A. F. Paszenko. Nadprogram: Tygodnik aktualności Fox'a. Początek o g. 4 pp. Passe - partout i bilety wolnego wejścia (z wyj urzędowych) nieważne.

Dźwiękowy Kino-Teatr

Przedwiośnie

ŻEROMSKIEGO № 74—76
tel. 129-88

Dziś i dni następnych!

Chcesz usłyszeć śliczne piosenki? Chcesz się serdecznie uśmiać? Chcesz mile spędzić wieczór? Spiesz więc na E
p. t.
„Paryskie Szaleństwa"
W rolach głównych: Charles FARRELL dawno niewidziany Charles RUGGLES i Marguerite CHURCHILL.
Nasz świąteczny program: CZY LUCYNA TO DZIEWCZYNA w rolach głównych: Jadwiga Smosarska i Eugenjusz Bo
W sobotę dn. 15/XII, o godz. 12-ej, w niedzielę dn. 16/XII 1934 r. o godz. 11-ej wyświetlany będzie poranek dla m
dzieży p. t. NOWOCZESNY BOHATER z HAROLD LLOYDEM w roli głównej.

Teatr Rewji
„BANDA"
Kilińskiego 124, tel. 240-38

Dziś i codziennie o godz. 7.45 i 9.45
Szlagierowa premjera p.
BANDA SIĘ ŚMIEJE
z LEO FUKSEM, Ireną Różyńską, Aleksandrem Suchcickim na czele zespołu.
Ceny miejsc od 75 gr., dojazd tramw. 0, 4, 6,10 i 17.

DOKTÓR
KLINGER
spec. chor. wenerycznych, skórnych i włosów (porady seksualne)
Leczenie niemocy płciowej.
Andrzeja 2, tel. 132-28
Przyjmuje od 9—11 rano i od 6—8 w.
W niedziele i święta od 10—12.

Dr. S. NEUMARK
POWRÓCIŁ.
Choroby skórne, weneryczne i moczopłciowe.
ANDRZEJA 4, tel. 170-50.
Przyjmuje od 12—2 p.p. i od 6—8 wiecz.
W niedziele i święta od 10—1 p.p.
Dla pań oddzielna poczekalnia.
Dla niezamożnych ceny lecznic.

DR. MED.
S. Kryńska
CHOROBY SKÓRNE I WENERYCZNE
(kobiety i dzieci).
Sienkiewicza 34
telef. 146-10
przyjmuje od 11—1 i od 3—4 po poł.

Dr. MED.
A. Kleszczelski
CHIRURG - UROLOG
chor. nerek, pęcherza i dróg moczowych.
Narutowicza 16
(PIŁSUDSKIEGO 76)
Telefon 127-79
przyjmuje od 4—6 po poł.

DR. MED.
Niewiażski
spec. chor. skórnych i wenerycznych
(porady seksualne)
Andrzeja 5, telef. 159-40
przyjmuje od 8—11 rano i od 5—9 w.
w niedziele i święta od 9—1-ej.
Dla pań oddzielna poczekalnia.

Do akt Nr. Km. 1419 1934 r.
OBWIESZCZENIE.
Komornik Sądu Grodzkiego w Łodzi, rewiru I-go Roman Markwart, zamieszkały w Łodzi, przy ulicy Piotrkowskiej 192, na zasadzie art. 602 K. P. C. ogłasza, że w dniu 17 grudnia 1934 r. o godz. 13-ej w Łodzi, przy ulicy Rzgowskiej 58, odbędzie się publiczna licytacja ruchomości, a mianowicie: szmelc żelazny, kuźnia polowa, gwintownica, dwadzieścia kg. szmelcu, kredens, szafa, toaletka, szafka, stół, otomana, otomana z oparciem, lustro i biurko, oszacowanych na łączną sumę zł. 566, które można oglądać w dniu licytacji w miejscu sprzedaży, w czasie wyżej oznaczonym.
Łódź, dnia 29 listopada 1934 r.
Komornik: R. MARKWART.
Sprawa Marty - Wandy Szmechel p-ko Stanisławowi Stachnikowi.

OGŁOSZENIE.
Syndyk tymczasowy masy upadłości Ernesta Szmellera, adw. Leon Poznański, zawiadamia wierzycieli powyższej upadłości, że Sąd Okręgowy w Łodzi w Wydziale III Handlowym wyznaczył dodatkowy ostateczny termin sprawdzenia wierzytelności.
Sprawdzenie odbędzie się w dniu 18 stycznia 1935 r. o godz. 10-ej w sali zebrań III Wydziału Handlowego Sądu Okręgowego w Łodzi, Pl. Dąbrowskiego Nr. 5, pokój Nr. 15.
Wierzyciele, którzy sprawdzeń nie dokonają nie będą należeli do mających nastąpić podziałów funduszów masy upadłości.

NA SEZON ZIMOWY
KONFEKCJA damska i męska, **Futra, Kożuszki** zakopiańskie oraz
Narty, Łyżwy, Obuwie narciarskie i łyżwiarskie, **UBIORY**
NARCIARSKIE damskie, męskie i dziecinne, Bogaty dział **Pulowerów**
i Szali, jak i inne **artykuły sportowe** poleca
FRANCISZEK HESSE,
Łódź, Andrzeja 1, tel. 146-20

Do akt Nr. Km. 2383 1934 r.
OBWIESZCZENIE.
Komornik Sądu Grodzkiego w Łodzi, rewiru 12-go, zamieszkały w Łodzi, ul. Gdańska 31, na zasadzie art. 602 K. P. C. ogłasza, że w dniu 20 grudnia 1934 r. o godz. 11-ej w Łodzi, przy ulicy Zawadzkiej 20, odbędzie się publiczna licytacja ruchomości a mianowicie: różnych mebli, urządzenia sklepowego, radjo - odbiornika, 2-ch luster ściennych, cukierków, czekolady, jednej pary sztor z lambrekiną i ramą i konserwatora do lodów, oszacowanych na łączną sumę zł. 1.165 które można oglądać w dniu licytacji w miejscu sprzedaży, w czasie wyżej oznaczonym.
Łódź, dnia 23 listopada 1934 r.
Komornik: L. NABOROWSKI.

Do akt Nr. Km. 2441 1934 r.
OBWIESZCZENIE.
Komornik Sądu Grodzkiego w Łodzi, rewiru 12-go, zamieszkały w Łodzi, ul. Gdańska 31, na zasadzie art. 602 K. P. C. ogłasza, że w dniu 18 grudnia 1934 r. o godz. 11-ej w Łodzi przy ul. Śródmiejskiej 16 odbędzie się publiczna licytacja ruchomości, a mianowicie: kredensu, pomocnika, serwantki i zegara, oszacowanych na łączną sumę zł. 670, które można oglądać w dniu licytacji w miejscu sprzedaży, w czasie wyżej oznaczonym.
Łódź, dnia 30 listopada 1934 r.
Komornik: L. NABOROWSKI.
Sprawa Skarbu Państwa p-ko J. Einhorn.

„Czystość"
przyjmuje cyklinowanie, drutowanie froterowanie oraz sprzątanie biur po
Czyszczenie szyb
Piotrkowska 44, telefon 167-45

DOSKONAŁA OKAZJA KUPNA!
Maszyna drukarska — fabryki maszyn Koenig & Bauer (ewent. dla gazet) z elektrycznym napędem i motorem 2,5 P. S. z ca. 35 kasztami, maszyna do broszurowania dla regałów i t. p. tanio do sprzedania. Zgłoszenia sub „W. L. 524" do administracji Republiki.

Kupno i sprzedaż

MOTOR 3 fazowy od 6-iu koni, 120 volt oraz 2 dynama od 4 koni 110—120 volt okazyjnie kupimy. Tel. 157-74.

KARAKUŁOWE futro do sprzedania, ul. Wólczańska 159, poprzeczna oficyna, m. 39, od godz. 3—7 codz. 14

ŚCIANKĘ drewnianą kupię. Telefon 228-33.

W niedzielę dnia **16 grudnia r. b. o godz. 18**
w pierwszym, o godz. 19 w drugim terminie odbędzie się w lokalu przy ul. **Piotrkowskiej 10**
DOROCZNE WALNE ZEBRANIE CZŁONKÓW
Zrzeszenia Właścicieli Nieruchomości Województwa Łódzkiego.

Matki!
Zapisujcie swe niemowlęta do
„Kropli Mleka"

GAZOMIERZ 5-cio płomienny do sprzedania, Bednarska 26, II Blok Z. U. P. U., klatka schod. J. m. 88.

brzozy, pianino krzyżowe oraz kredens i słupowy zegar Beckera. Oferty pod „Okazja". „Okazja".

SPRZEDAM: 3 aparaty fotograficzne rozmiaru 13×18, 9x12 i do zdjęć 6x9 jeden aparat model 1934 „Zeis" dużej wartości. Aparat do powiększania na błony i klisze różnych rozmiarów. Lornetkę teatralną „Gertza", futerał hokejowy. Obrazy olejne. Rzeźbę pół mtr. „pagoda" — kość słoniowa. Encyklopedję Techniczną w jezyku niemieckim (Guger's Lexikon der Gesamten Technik) najnowsze wydanie. Stół duży, szafę, szafkę, futro męskie. Wiele innych przedmiotów ul. Legionów 65, m. 12, przystanek tramwajowy przed bramą. Godz. od 4 do 6. 13

Lokale

POKÓJ b. ładny, gustownie gabinetowo umeblowany, słoneczny z telefonem. Wejście niekrępujące, oddam. Kopernika 19, I p., m. 4.

DO WYNAJĘCIA zaraz pojedyńcze pokoje z wygodami. Sienkiewicza 67. Tanio do sprzedania płace i do wynajęcia pokój z kuchnią. Kątna 5.

DUŻY frontowy pokój z niekrępującem wejściem dla 1—2 osób z wszelkiemi wygodami i telefonem. Oglądać od godz. 4—8. Pomorska 7, m. 9. 17

Mieszkanie
frontowe 4—5 pokoi z kuchnią z wszelkiemi wygodami w centrum miasta nie wyżej II-go piętra
POSZUKIWANE
Oferty do Republiki pod „Czysty dom". 25-2

DLA PANA pokój z wygodami, telefonem, do wynajęcia. Wólczańska 23, m. 7, do obejrzenia od 12 do 8. 16

DO WYNAJĘCIA 2 pokoje z kuchnią wyremontowane od 1 stycznia 1935 r Wiadomość u gospodarza. Al. I Maja 71.

POKÓJ umeblowany z wszelkiemi wygodami, niekrępujący do wynajęcia. Al. Kościuszki 53, m. 18, od 12-ej do 20-ej

POKÓJ umeblowany z wszelkiemi wygodami, telefonem do wynajęcia przy ul. Wólczańskiej 62, m. 5 (róg Andrzeja). Oglądać można codziennie do godz. 4-ej po poł. 7

Posady

POTRZEBNY pracownik fryzjer damski męski od zaraz. Sienkiewicza Nr. 39. Zakład fryzjerski.

WYKWALIFIKOWANA wychowawczyni, inteligentna na kilka godzin dziennie do starszej dziewczynki poszukiwana. Kilińskiego 78, m. 8.

18 LETNI CHŁOPIEC poszukuje jakiejkolwiek pracy. Ukończył szkołę. Może złożyć kaucję 100 zł. — Oferty „H. Z." do Biura S. Fuchs, Łódź, Piotrkowska 50.

MAJSTER do samoprzą
(SELFAKTORMAJSTER)
Hartmana i Schimmla na welne
TRZEBNY. Wierzbowa 15.

Nauka i wychowanie

JĘZYKÓW ANGIELSKIEGO, FRANCUSKIEGO — gruntownie udziela gramatyka, literatura, konwersacja handlowa korespondencja. Tel. g. 10—12 rano, 3—4 po poł.

ANGIELSKIEGO konwersacji i literatury udziela rutynowany nauczyciel. Ul. Zawadzka nr. 21 m. 8a, front, dziennie zastać od godz. 4—8 po

DROBNE ogłoszenia w „Republice" są najlepszym i najtańszym środkiem zetknięcia zainteresowanych. Kto chce: 1) znaleźć lokatora lub lokatora, 2) znaleźć mieszkanie, pojedyńczy pokój, 3) sprzedać nieruchomość lub rzecz, 4) kupić coś wiek okazyjnie, 5) dostać posadę, wyszukać pracownika — niechaj da drobne ogłoszenie do

Uzdrowiska

ZAKOPANE. Pensjonat dla młodzieży pod kierownictwem Marji Frenkelbergowej. Willa pięknie położona wśród lasu. Tarasy i balkony. Bieżąca ciepła i zimna woda. Łazienki. Kuchnia wykwintna, na żądanie dietetyczna. Inform. tel. 174-42, od 2 do 5-ej. Łódź, ul. d-ra Sterlinga l. 15.

Zagubione dokumenty

HALINA MORDJANEROWNA zgłasza legitymację Wolnej Wszechnicy Polskiej, Oddział w Łodzi.

LAKIERNIK
przyjmuje do odświeżania i lakierowania
samochody powozy i f. p.
ul. KRUCZA 8

Redakcja i Administracja, Piotrkowska 49. — Godziny przyjęć Redakcji od godz. 17 do 19. — Telefony: Administracja: 122-14. Redakcja: Sekretarjat redakcji 127-24, dział miejski i gospodarczy: 133-23 dział sportowy: 136-44; sekretarjat nocny 136-43. Tłocznia — 180-80. Konto P. K. O. Wydawnictwo „Republika: 68-148.

Prenumerata „Redubliki"
w Łodzi zł. 4.—. za odnoszenie do domu 40 gr. miesięcznie; z przesyłką pocztową w Polsce zł. 5.—. „Republika" i „Express" w Łodzi z odnoszeniem do domu zł. 7.— miesięcznie.

OGŁOSZENIA: Powierzchnia stronicy 420 mm×280 mm. Stronica tekstowa dzieli się na 4 szpalty po 70 mm. Strona ogłoszeń zwykłych dzieli się na 10 szpalt po 28 mm.
CENY OGŁOSZEŃ: Zwyczajne 12 gr. za wiersz mm. W tekście — 50 gr. za wiersz mm. Na stronie I — zł. 2 za wiersz mm. Nekrologi — 40 gr. za wiersz mm. Zaręczynowe i zaślubinowe w tekście zł. 10. - Adwokackie ryczałtem zł. 25.— Drobne za słowo 15 gr najmniej zł. 1.50; poszukiwanie pracy za słowo 10 gr. najmniej zł 1.20. Opisowe w tekście redakcyjnym zł. 2 za milimetr. Ogłoszenia zagraniczne 100 proc. drożej. Ogłoszenia fantazyjne i tabelaryczne 25 proc. drożej. Za terminowy druk ogłoszeń Administracja nie odpowiada —
Słuszne reklamacje będą uwzględniane, wniesione będą najpóźniej w ciągu tygodnia od ukazania się pierwszego ogłoszenia, niezwłocznie po ukazaniu się drugiego z tej samej treści po pierwszym ogłoszeniu. Omyłki, które zasadniczo nie zmieniają ogłoszenia nie upoważniają do żądania zapłaty lub powtórzenia ogłoszenia

Za wydawcę: Wydawn. „Republika", Sp. z ogr. odp. Wacław Smólski. Redaktor odp. Wacław Smólski. Druk „Republiki" w Łodzi, Piotrkowska 49 i 6