...w Łodzi, ul. Zawadzka 1.
...ministracja: Piotrkowska 11.—
...Telefony: 38-28, 228 i 229.
...lub jego zastępca oraz
...wydawnictwa przyjmują
...godziny 1 do 2 po południu
...ie w Poznaniu 5 zł., za-
granicą 9.50.
...na prenumeraty:
...nadesłane bez oznaczenia
...jako uważane są za bezpłat-
...pisów zarówno użytych jak
...nych redakcja nie zwraca
...ena 20 groszy.

# Echo

Rok V, № 91. Łódź, środa 17 kwietnia 1929 r.

**Ceny ogłoszeń:**
Za wiersz millimetrowy 5-łamowy: pod tekstem i w tekście 40 groszy; za tekstem 30 groszy; nekrologi i komunikaty 30 gr; zwyczajne 25 gr. Za wyraz: drobne 15 groszy; poszukiwania pracy 10 groszy; najtańsze ogłoszenie 1.50 zł., dla bezrobotnych 1 złoty. — Zamiejscowe: (bez wyjątku) 50 proc., zagraniczne o 100 procent drożej.
Ogłoszenia 2-kolorowe i na umówionem miejscu 50 proc., 3-kolorowe 100 proc. droższe. Za termin druku administracja nie odpowiada

### Przygotowania do 1 maja.

## Wielka odezwa polityczna

### Centralnego Komitetu Wykonawczego P. P. S.

...rszawa, 17. 4. (Od wł. ...) — Dzisiejszy „Robotnik" ...na pierwszej stronie ...odezwę polityczną Cen...Komitetu Wykonaw...PS. Jest to zasadniczo ...wa pierwszomajowa, ...jednakże poruszone są ...zagadnienia

**bieżącej polityki.**

...rwa domaga się sprawie ...rozdziału podatków, re...podatku gruntowego, nie zależności administracji państwowej oraz autonomii terytorjalnej dla mniejszości narodowych.

## Nowy zatarg zarobkowy na Górnym Śląsku

### *Robotnicy cynkowi żądają 9 proc. podwyżki.*

**Katowice 17. 4. (Od wł. k.).** Do bieżących zatargów zarobkowych na Górnym Śląsku w przemyśle węglowym i hutniczym dołączył się

**trzeci konflikt**

w przemyśle cynkowym. Bezpośrednie rokowania z pracodawcami nie doprowadziły do porozumienia. Robotnicy żądają 9 proc., przemysłowcy

**dają 5 proc.**

Zatarg został skierowany na drogę arbitrażu.

—×—

## Gen. Górecki

### objął urzędowanie w B. G. K.

Z Warszawy donoszą:
Prezes Banku Gospodarstwa Krajowego gen. Górecki po długotrwałej kuracji

**złamanej nogi**

przybył wczoraj po raz pierwszy do gmachu banku.

—×—

## Giełda.

**Pierwsza przedg. warszawska.**
Londyn 43.29.
Nowy Jork 8.92.
Paryż 34.84.
Szwajcarja 171.67.

**Druga przedg. warszawska.**
Dolar w obrotach prywatnych 8.93.

**Pierwsza przedg. gdańska.**
Warszawa 57.85.
Złoty 57.88.
Dolar 5.17.
Przekaz na Warszawę 8.96

**DOLAR W ŁODZI.**

Banki dewizowe w dniu dzisiejszym kupowały około godziny 12-ej efekty po kursie 8.87 — 8.88.
Prywatnie dolar w żądan. 8.94
W płaceniu 8.92.
Podaż dostateczna.

**Pamiętajcie o inwalidach wojennych.**

### Drugi dzień wielkiej afery poborowej przed sądem.

# KORUPCJA CZY NIEUDOLNOŚĆ?

### Chaos w książkach i urzędowaniu.

**Łódź, 17. 4.** Wczorajszy dzień rozpraw przeciwko podpułkownikowi Jerzemu Rogalskiemu i porucznikowi Piotrowi Kijani i sierżantowi Władysławowi Wróblowi przeszedł pod znakiem

**zwykłych formalności.**

Po odczytaniu aktu oskarżenia Sąd Wojskowy przystąpił do przesłuchiwania oskarżonego ppułk. Rogalskiego, który cichym głosem,

**niemal szeptem.**

odpowiada na zadawane mu przez przewodniczącego podp. Grabowskiego pytania.

Odpowiedzi oskarżonego pozostawiają wiele do życzenia. Są niejasne i kolidujące ze sobą. Niekonsekwencja oskarżonego wprost rzuca się w oczy.

Badanie ppułk. Rogalskiego na zarządzenie przewodniczącego odbywa się pod nieobecność pozostałych oskarżonych.

Ppułk. Rogalski

**nie przyznał**

się do zarzutów stawianych mu w pierwszych trzech punktach oskarżenia.

Dzisiejszy dzień procesu wzbudził jeszcze większe zainteresowanie aniżeli wczorajszy.

Na sali przeważają dziś „cywile — zainteresowani", którzy na godzinę przed rozpoczęciem obrad pozajmowali miejsca.

Na chwilę przed wejściem trybunału wprowadzają na salę tylko ppułk. Rogalskiego, który w dalszym ciągu jest dziś przesłuchiwany.

Podpułkownik Rogalski w dalszym ciągu nieprzyznaje się do tego, że w listopadzie 1925 roku jako wojskowy członek komisji poborowej, za udział w wydawaniu decyzji bezpodstawnej o zakwalifikowaniu poborowego Moszka Zelkowicza do kat. D. przyjął za pośrednictwem niejakiego Fajfra

**500 złotych**

oraz, że za obietnicę zwolnienia poborowego Dawida Gerszelewicza od pełnienia obowiązków służby wojskowej, jak również za zaliczenie poborowego Moszka Benedykta do ponadliczbowych przyjął od pośredników po 500 złotych.

W wyjaśnieniach swoich oskarżony stwierdza, że padł

**ofiarą nieporozumienia**

i stara się wytłumaczyć przyczynę nieodbywania służby przez wyżej wymienionych poborowych.

Dalej oskarżony wyjaśnia powód, dla którego nie wcielił 316 poborowych, a mając do dyspozycji 262 poborowych kat. A wcielił tylko 85.

Podpułkownik Rogalski nie przyznaje się również do tego, że za obietnicę przedłużenia poborowemu Feliksowi Płatkowi terminu stawienia oraz za zaliczenie bezkomisyjnego losowania poborowych Gindera Kohna i Szmulewicza Icka do ponadliczbowych — przyjął od nich za pośrednictwem niejakiej Ity Broderowej i Wiktora Kowalika

**po 400 złotych.**

W czasie badania oskarżonego często zabiera głos prokurator kapitan K. S. Mitowski, który żąda szeregu wyjaśnień od powołanych w tej sensacyjnej sprawie ekspertów.

W czasie pytań odnosi się wrażenie, że ppułkownik Rogalski, jako komendant PKU - Wieluń — absolutnie nie orjentował się w swych czynnościach i w zupełności polegał na swych podwładnych.

W książkach P. K. U-Wieluń które przedłożone są sądowi jako dowody rzeczowe — widoczne są braki i mimo iż w księgach tych figurują

**podpisy oskarżonego,**

nie potrafił on objaśnić sądowi przyczyn niedokładności.

Jak można wywnioskować z orzeczeń ekspertów, którzy dają sądowi jak najdalej idące wyjaśnienia, gospodarka w PKU - Wieluń — była z gruntu zła, pozbawiona najprymitywniejszego porządku, a książki, które, nawiasem mówiąc, w znacznej ilości poginęły, posiadają takie braki, że trudno tam do czegoś konkretnego dojść.

Należy przypuszczać, że wiele spraw aż dotąd ciemnych, zostanie wyświetlonych dopiero w czasie badania świadków ze strony oskarżenia (dowodowych).

Po zakończonym badaniu ppłk. Rogalskiego — na wezwanie przewodniczącego wprowadzony zostaje na salę rozpraw drugi oskarżony porucznik Piotr Kijania.

Porucznik Kijania jak i jego przełożony nie przyznają się do winy, przyczem twierdzi, że Antoni Szust kłamał zeznając, że żądał jakoby za zwolnienie z wojska brata jego Tadeusza jakiegokolwiek wynagrodzenia.

Oskarżony por. Kijania nie przyznaje się również do tego, że w lecie 1927 r. za uwolnienie kaprala Stanisława Jachowicza od ćwiczeń wojskowych przyjął za pośrednictwem niejakiego Abrama Korna, 150 zł., oraz, że nie będąc upoważnionym

**umyślnie i dla zysku**

uwolnił tegoż kaprala od 4-ro tygodniowych ćwiczeń i wpisał nazwisko jego na listę zwolnionych od ćwiczeń na skutek odroczenia, mimo, iż odroczenia takiego DOK. nie udzieliło.

I tutaj, w wyjaśnieniach oskarżonego brak przejrzystości i tylko dzięki wytężonej pomocy obrońcy por. Kijani — adw. dr. Nowarskiego — niektóre zarzuty nabierają

**cech nieprawdopodobieństwa.**

W czasie, gdy numer oddajemy pod prasę, por. Kijania jest [illegible]

Według wszelkiego prawdopodobieństwa dziś jeszcze zbadany będzie sierżant Wróbel, jutro zaś sąd przystąpi do przesłuchiwania świadków, których zeznania rzucą jasny snop światła na tę dość mocno zagmatwaną sprawę.

## 250 górników straciło pracę

### *Skutek zamknięcia kopalni węgla.*

...ów, 17. 4. (Od wł. kor.) ...ku zamknięto kopalnię należącą do zakładów ...zańskich z powodu ...ania

**...kładów węgla.**

...wydobywanych resztowych nie pokrywała ...eksploatacji kopalni. ...ników wskutek zamknięcia kopalni

**...tracito pracę.**

## 200 samochodów „skazanych" na spalenie.

...ta nie otacza czcią starych gruchotów, któremi u nas ...oby jeszcze lata całe. Samochodów zużytych nie ra... się, lecz stają się one pastwą płomieni. To umożliwia ...ył zbyt nowych samochodów i wysokie płace robot... Na ilustracji widzimy stos 200 „samochodów", obla... których za chwilę strawią płomienie. (h)

## — 4 stopnie

### w *Warszawie.*

**Warszawa, 17. 4. (Od wł. k.)** Pomimo trzytygodniowej wiosny zima jeszcze ciągle daje się Polsce we znaki. Dziś o północy termometr nad Wisłą w Warszawie wykazał 4 stopnie.

* * *

Również dzisiaj rano gruba warstwa szronu pokryła dachy domów łódzkich.

## Straszna zaraza w Anglji.

### *Czarna ospa*

## zawleczona przez szczury okrętowe.

**Londyn, 17. 4. —** Z powodu wypadków zapadnięcia na czarną ospę, rząd francuski wydał zarządzenie, że wszystkie osoby, przybywające do Francji z Anglji, muszą posiadać świadectwo, iż w ciągu ostatnich dwóch miesięcy poddały się

**szczepieniu ochronnemu.**

Do tej pory zmarło na czarną ospę 7 osób, w Southampton leży 70 chorych, a

**w Londynie 125.**

Straszną tę epidemję zawlekły szczury na okręcie „Tuscania", który przybył do Anglji z Bombaju.

—×—

## Uczeń ofiarą przypadkowego postrzału.

**Zawiercie, 17. 4. —** W lasku za fabryką Hulczyńskiego znaleziono zwłoki ucznia 5-ej klasy gimnazjalnej, Bronisława Bałdyka, który zginął w niewyjaśniony sposób od postrzału

**w okolicę serca.**

Przy zwłokach leżała wystrzelona łuska, natomiast rewolweru nie znaleziono.

Władze śledcze przypuszczają, iż Bałdyk był przypadkowo postrzelony przez kolegów podczas manipulowania bronią.

—×—

### *Entuzjastyczne powitanie światowego rekordzisty w Londynie.*

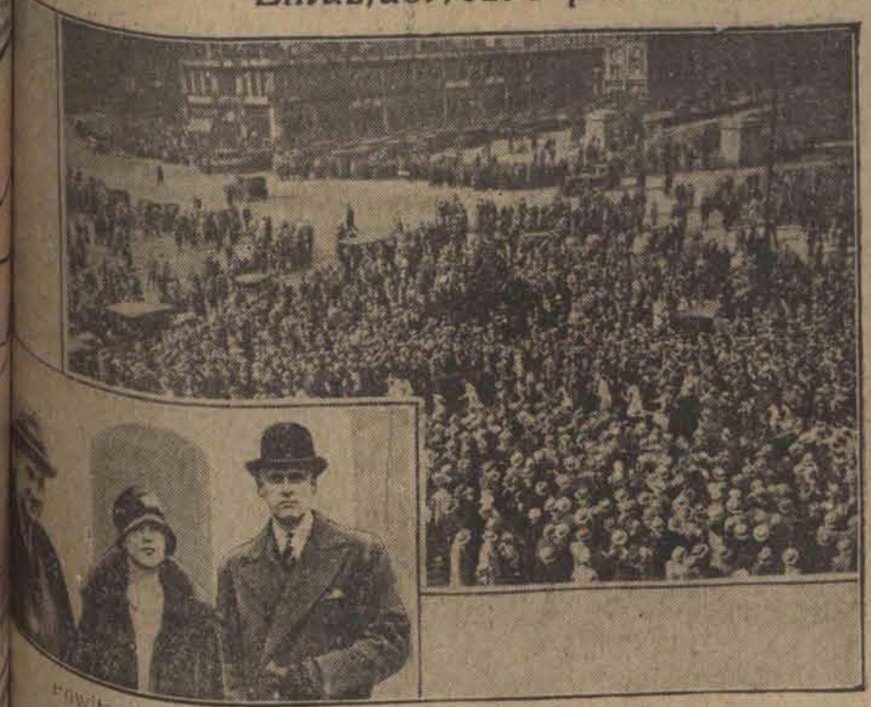

...owitanie majora Segrave, który zdobył dla Anglji światowy rekord szybkości w jeździe samochodowej — po przybyciu do Londynu. Po lewej u dołu: 1) Oliver Piper, który sfinansował bieg, 2) żona rekordzisty i 3) major Segrave, któremu król w uznaniu zasług sportowych nadał tytuł szlachecki.

Major Segrave (x) w towarzystwie żony i konstruktora wyścigowego samochodu Irvinga otrzymuje wykonany z kwiatów symbol swego zwycięstwa. (w)

# Morderca listonosza pod Chełmem

## skazany na 15 lat ciężkiego więzienia.

### *Pies policyjny „Bana" wykrył zbrodniarza.*

Z Lublina donoszą:

Lubelski sąd okręgowy na sesji wyjazdowej w Chełmie rozpatrywał wczoraj sprawę braci Józefa i Franciszka Adamców, oskarżonych o

**zamordowanie listonosza**

Jana Lipczaka i zrabowanie mu 3560 zł., które wiózł do urzędu pocztowego w Siedliszczu.

Lipczaka zabito dwoma strzałami z „Parabelum" na szosie pomiędzy Siedliszczem a kolonją Marynin w okolicach Chełma.

W pobliżu miejsca zbrodni znaleziono ślady stóp dwóch ludzi. Opodal leżały dwa puste worki z listami.

Puszczony na trop pies policyjny „Bana" zaprowadził policjantów do odległej o 3 kilometry chaty Franciszka Adamca na kolonji Marynin.

Franciszek Adamiec karany był już

**wielokrotnie więzieniem**

za włamania i napady.

Podczas rewizji znaleziono w chacie Adamca kożuszek z poplamionemi krwią rękawami, należący do jego brata Józefa.

Ślady stóp braci Adamców odpowiadały dokładnie śladom pozostawionym przez morderców na miejscu krwawej zbrodni. Sąd skazał Józefa Adamca, któremu winę całkowicie udowodniono na 15 lat ciężkiego więzienia, brata zaś jego, Franciszka uniewinniono.

Podpułkownik Rogalski przed sądem.

# Romans warszawskiego komiwojażera z łódzką pensjonarką

### *Rewizja w mieszkaniu żonatego donżuana.*

**Warszawa**, 17 kwietnia. (Od wł. kor.). Władze łódzkie rozesłały telefonogramy do policji warszawskiej z prośbą o aresztowanie

**Jana Szafrańskiego**

komiwojażera z Warszawy, który bawiąc w Łodzi uwiódł 18-letnią pensjonarkę Irenę Al-icz. Szafrański spotykał się z pensjonarką w Łodzi kilka razy i w dniu 4 b. m.

**oboje zniknęli.**

W ubiegłą sobotę Szafrański przyjechał do Warszawy w towarzystwie Irenki.

W dniu wczorajszym w mieszkaniu Szafrańskiego zjawił się przodownik w towarzystwie matki

**lekkomyślnego podlot**

Zapłakana Irenka wróc Łodzi. Szafrański zasłabł

**na ławie oskarżonych**

Ze skruchą opowiedział miło upłynęła mu podróż rocza łodzianka, jak zw Radom, Kielce, Rawę wiecką i wiele innych m wości. Podczas rewizji w zach komiwojażera zna kwiaty zasuszone.

**pukiel blond włosów**

oraz cztery listy miłosne ręką Irenki na poste-res Szafrański jest żonaty.

—××—

# Katastrofa motocyklowa na Pomorzu

### *Jedna osoba zabita—dwie ciężko ran*

Z Bydgoszczy donoszą:

Pod Starogardem wydarzył się wstrząsający wypadek Mianowicie sędzia ze Starogardu Kuczwara wybrał się motocyklem na przejażdżkę wraz z aplikantem sądowym Rundem i zegarmistrzem Morawskim. W pewnej chwili z niewyjaśnionej przyczyny, na zakręcie motocykl

**uderzył o przydrożne dr**

Skutki zderzenia były ne. Sędzia Kuczwara złamania kręgosłupa i

**zginął na miejscu.**

Aplikant sądowy Rund złamaniu obu nóg. Stan jest bardzo groźny. mistrz Morawski dozn kich tylko okaleczeń.

—×—

**Administrator majątku hr. Tyszkiewiczowej**

# zgrał się w kasynie w Zoppotach

**Kraków**, 17 kwietnia. (Od wł. kor.). Administrator majątku w Landwerowie, należącego do hrabiny Marji Tyszkiewiczowej przed kilku dniami

**zaginął bez śladu.**

Wszczęte śledztwo ustaliło, że administrator Paweli o wyjeździe nikogo nie zawiadomił.

Majątek znajduje się w

**opłakanym stanie.**

Dopiero teraz policja zakomunikowała nasz że w kasynie gry w Zop znaleziono

**różne dokumenty**

majątku Landwarowa.

—×—

# 1200 śpiewaków w parku helenowskim

### Koncert Śpiewaczy województwa Łódzkiego

Związek Polskich Stowarzyszeń śpiewacz. i muzycznych woj. łódzkiego, który w ciągu trzech miesięcy swej egzystencji liczy dziś 30 polskich towarzystw, czyli około

**1350 śpiewaków,**

dzięki energicznej i niezmordowanej pracy zarządu, w skład którego weszli pp.: A. Michałowski, J. Wolczyński, K. Bełtowski, F. Feja, I. Brzozowski, J. Keller, R. Konopski, A. Pędzimąż i L. Skrzypiński, pracuje nad zorganizowaniem ogólnego koncertu śpiewaczego woj. łódzkiego w Łodzi w parku „Helenowie", który odbędzie się w niedzielę, dnia 12 maja r. b. o godz. 3 po poł.. Podczas koncertu weźmie udział około 1200 śpiewaków w chórze wym.

Oprócz chórów każde towarzystwo dzielnie z dwoma tworami; celem kilku godzin łodzianom nowie.

Zaznaczyć również że na zjazd wszechsł śpiewaków w Poznaniu odbędzie się dn. 18, 19, maja b. r. ze Związku Łó go wyjeżdża około 200 gdzie odbędą się popisy słowiańskie, jako też p gólnych chórów.

# Ś. p. Artur Gruszecki.

Z Warszawy donoszą:

Wczoraj we wtorek zmarł w Warszawie, po żywocie niezwykle długim, jak na polskiego pisarza, Artur Gruszecki, jeden z najpopularniejszych powieściopisarzy polskich przeszłego pokolenia.

Urodzony w r. 1852 w Kołomyi, był on jeszcze przed wojną postacią równie popularną zarówno we Lwowie i w Krakowie, jak w Warszawie i na obszarze całej Kongresówki, jak zresztą także w zaborze pruskim.

# Nowa sowiecka naganka na kościół katolicki.

### *Kluby bolszewickie w poświęcanych murach.*

Z Mińska donoszą:

Z inicjatywy sowieckiego związku „bezbożników" na Białorusi sowieckiej trwa nieustanna naganka na kościół katolicki

W byłym majątku Prószyńskiego „Starczyce" w okręgu bobrujskim, zamknięto kościół katolicki, wzniesiony przed wojną staraniem rodziny Prószyńskich. Kościół ten pozostawał nietknięty i od czasu do czasu odprawiano w nim nabożeństwa chociaż majątek „Starczyce" przekształcony został na t. zw. „sowchoz", czyli sowiecki majątek państwowy.

Obecnie w gmachu kościoła urządzono

**klub komunistyczny**

i przy tej okazji znieważono w ohydny sposób uczucia wierzących katolików przez spalenie całego dobytku kościelnego

**na stosie**

przed gmachem kościoła. W Kryczewie, w okręgu mińskim, w gmachu zamkniętego przez komunistów kościoła katolickiego urządzono sowiecki „dom ludowy". Analogiczne wiadomości nadchodzą z innych miejscowości B.S.S.R.

W Mińsku doręczono wezwanie do natychmiastowego opuszczenia miasta kilku księżom katolickim, którym rząd Białorusi sowieckiej zabronił pobytu na swem terytorjum.

—××—

# Łodzianin otruty w Kaliszu.

### *Nagły zgon w nocy.*

**Łódź**, 17 kwietnia. Do mieszkania niejakiego Wincentego Kamińskiego, zamieszkałego w Kaliszu przy ulicy Józefiny 33, przyszedł z prośbą o nocleg Mateusz Zakrzewski, mieszkaniec Łodzi.

Nad ranem Kamińskiego obudziły jęki łodzianina. Wił się w boleściach, narzekając na dolegliwe bóle żołądka, przyczem skarżył się, że został prawdopodobnie otruty.

Przestraszony Kamiński wezwał lekarza, przed przybyciem którego jednakże Zakrzewski

**zmarł.**

Zawiadomiona o zagadkowym zgonie łodzianina policja kaliska zwłoki jego zabezpieczyła na miejscu.

Oględziny lekarskie zwłok ustaliły niewątpliwie przyczynę zgonu mieszkańca Łodzi.

# Bandyci u samotnej kobiety.

### *Obu aresztowała policja.*

**Łódź**, 17. 4. — Ubiegłej nocy w czasie przeprowadzania ogólnej obławy w okolicach Kalisza patrol policyjny znalazłszy się w obrębie wsi Majków usłyszał

**przeraźliwe krzyki kobiety:**

„ratunku! mordują"! Policjanci z bronią gotową do strzału rzucili się w kierunku dochodzących krzyków i w pewnym momencie spostrzegli dwóch osobników, wybiegających z chaty.

Gdy rozkaz zatrzymania się nie poskutkował, policja dała salwę. Jeden z nieznajomych trafiony kulą karabinową w nogę upadł z jękiem na ziemię.— Towarzysz rannego zatrzymał się.

Rannym okazał się notoryczny złodziej Walenty Piotrowski, mieszkaniec Kalisza; drugim — Stanisław Pawłowski, zamieszkały w Szczypiornie.

Przeprowadzone śledztwo ustaliło, że Piotrowski i Pawłowski wespół z niejakim Kazimierzem Kostrzewą, mieszkańcem wsi Zagórzew dokonali

**napadu rabunkowego**

na dom Józefy Pakuły w Majkowie.

Kostrzewę i Pawłowskiego, okutych w kajdany przewieziono do więzienia. Rannego Piotrowskiego umieszczono w szpitalu św. Trójcy w Kaliszu.

# Laureat nagrody artystycznej

### *m. st. Warszawy za r. 1929.*

Z Warszawy donoszą:

Na posiedzeniu sądu konkursowego tegoroczną nagrodę artystyczną m. stoł. Warszawy (15.000 zł.) przyznano artyście rzeźbiarzowi Piusowi Welońskiemu.

Pius Weloński dożył lat sędziwych. Liczy dziś

**około 90 lat.**

Życie jego obfituje w liczne triumfy artystyczne. Jedną z pierwszych prac Piusa Welońskiego był wspaniały pomnik kuty w bronzie, przedstawiający postać gladjatora i noszący napis „Ave Caesar". Pomnik ten stoi na jednym z placów Rzymu.

W Warszawie znajdują się w Zachęcie prace Welońskiego „Kalina" oraz „Gladjator" (kopja pomnika) i „Prometeusz".

Wspaniałym pomnikiem pracy artystycznej Piusa Welońskiego są stacje Męki Pańskiej, odlane w bronzie, a rozmieszczone na wałach

**klasztoru Jasnogórskiego**

w Częstochowie. Prace te Weloński wykonał w tym czasie, gdy brat jego był przeorem klasztoru.

Przez pewien czas Weloński był dyrektorem Szkoły sztuk zdobniczych w Warszawie.

Wśród sfer kulturalnych i artystycznych stolicy decyzja sądu konkursowego, przyznająca nagrodę zasłużonemu a sędziwemu artyście, spotkała się z wielkiem uznaniem.

# Nagły zgon właściciela domu.

### *Robotnik zmiażdżony przez wagon.*

**Łódź**, 17. 4. Wczoraj około godziny 6 po południu w zakładzie pogrzebowym przy ulicy Sienkiewicza 89 zasłabł nagle i przed przybyciem lekarza pogotowia ratunkowego zmarł 49-letni

**Karol Fiszer,**

właściciel wymienionego domu i zakładu pogrzebowego. Zgon nastąpił wskutek anewryzmu serca.

* * *

Na ulicy Rzgowskiej została przejechana przez samochód 9-letnia Szajndla Brensztajn, córka szewca, zamieszkała przy ulicy Rzgowskiej 1. Nieszczęśliwa dziewczynka uległa

**złamaniu nogi**

i okaleczeniu głowy. W stanie ciężkim przewieziono ją do szpitala Anny-Marji.

* * *

W bramie wjazdowej remizy tramwajowej przy ulicy Tramwajowej 6 przygnieciony wagonem uległ złamaniu obojczyka 29-letni

**Jan Świątczak,**

robotnik, zamieszkały przy ulicy Pocztowej 11.

Karetką pogotowia ratunkowego przewieziono go do szpitala miejskiego przy ul. Drewnowskiej.

* * *

Dzisiaj nad ranem przed domem przy ulicy Gdańskiej otruła się sublimatem 19-letnia

**Leokadja Jędrzejczakówna,**

bez stałego miejsca zamieszkania. Desperatkę w stanie beznadziejnym przewieziono do szpitala. Przyczyną rozpaczliwego kroku brak środków do życia.

Do akt nr. 435 1929 r.

**OGŁOSZENIE.**

Komornik S. Grodzkiego VI rewiru w Łodzi Stefan Górski, zam. w Łodzi, przy ul. Sienkiewicza 9, na zasadzie art. 1030 Ust. Post. Cyw. ogłasza, że w dniu 24 kwietnia 1929 roku od godziny 10 rano w Łodzi przy ul. Południowej pod nr. 2 odbędzie się sprzedaż przez licytację ruchomości należących do Abrama Tyberga, składających się z kloszy, żarówek i innych materjałów elektrotechnicznych ocenionych na sumę 520 zł.

Łódź, dnia 17 kwietnia 1929 r.

Komornik **Stefan Górski.**

**OBWIESZCZENIE.**

Komornik Sądu Grodzkiego w Łodzi K. Suzin, zam. przy ul. Szkolnej nr. 14, na zasadzie art. 1030 U. P. C ogłasza, że dnia 23 kwietnia 1929 roku, od godziny 10-ej rano w Łodzi przy ul. Konstantynowskiej pod nr. 86 odbędzie się sprzedaż przez publiczną licytację ruchomości: różnych mebli, należących do Adolfa Fryzermana i oszacowanych na 740 zł.

Łódź, dnia 16 kwietnia 1929 r.

Komornik: K. Suzin.


# CZYN MŁODZIEŻY

**poczytny miesięcznik dla młodzieży**

**Wydawnictwo Warszawskiej Komisji Oddziałowej Kół Młodzieży**

**Polskiego Czerwonego Krzyża**

**WARSZAWA, ulica Mazowiecka № 9, m. 7.**

**Telefon Nr. 302-96**

**Prenum. roczna 5 zł. Konto czek. P.K.O. Nr. 10-540.**

| | | |
|---|---|---|
| Czyn Młodzieży | jest jednem z najpoczytniejszych pism dla młodzieży. | Czyn Młodzieży |
| Czyn Młodzieży | wychowuje młodzież na zdrowych i szlachetnych obywateli Ojczyzny | Czyn Młodzieży |
| Czyn Młodzieży | propaguje idee Kół Młodzieży Polskiego Czerwonego Krzyża | Czyn Młodzieży |
| Czyn Młodzieży | zamieszcza artykuły z ciekawych dla młodzieży dziedzin życia | Czyn Młodzieży |
| Czyn Młodzieży | podaje artykuły z zagadnień przyrody i wspomnienia z podróży | Czyn Młodzieży |
| Czyn Młodzieży | prowadzi dział higjeny, sportu i robót ręcznych | Czyn Młodzieży |
| Czyn Młodzieży | podaje wiadomości z życia organizacji młodzieży | Czyn Młodzieży |
| Czyn Młodzieży | szczególniej omawia działalność Kół Młodzieży Polskiego Czerwonego Krzyża | Czyn Młodzieży |
| Czyn Młodzieży | prowadzi dział radjofoniczny, rozrywek umysłowych i humoru | Czyn Młodzieży |
| Czyn Młodzieży | prowadzi dział bibljografji dla młodzieży | Czyn Młodzieży |
| Czyn Młodzieży | jest bogato ilustrowany | Czyn Młodzieży |
| Czyn Młodzieży | jest dla młodzieży przystępny w cenie i dociera wszędzie | Czyn Młodzieży |

**Numery okazowe wysyła się po nadesłaniu znaczków pocztowych za 20 gr.**


# Zdarzenia i wypadki ubiegłej doby.

(—) Premjer prof. Bartel żył w dniu wczorajszym szereg wizyt pożegnalnych.

Zrana prof. dr. Bartel wizytę p. marszałkowi Daszyńskiemu, u którego dził przeszło godzinę na p cielskiej rozmowie, po dał się do p. marszałka prof. Szymańskiego.

W godzinach popo wych zjawił się b. premier tel w towarzystwie prasowego prezydjum r nistrów p. Hładkiego w sprawozdawców parlam nych i wygłosił do c klubu pożegnalne przemó w którem wspomniał m niema żalu do dziennikar serdecznie za wszystko kuje.

Po południu również się b. premjer na specjalnie danym podwieczorku z kiem Piłsudskim i członk wego i starego gabinetu. Bartel bowiem wyjeżdża na wypoczynek do Włoch powróci doniero na jesie

Na podwieczorku m Piłsudski wygłosił serd przemówienie, w którem kreślił zasługi premjera około udoskonalenia państwowego i zakończy czeniem rychłego powr zdrowia.

(—) Kierownik Ministe Skarbu p. Matuszewski sił do wyższych urzędni nisterstwa przemówienie rem podkreślił, że polityka bowa, zapoczątkowana min. Czechowicza nie żadnym zmianom. Powt m. in.: Trzymać się zar dziemy wskazań, które już swą skutecznością wszelkich gwałtownych nie przez życie niewskaz zmian.

## ...lin żyje pod terorem złodziei.

### ...uchwałe kradzieże w bankach.

...ilku tygodni uwija się ...ie wyrafinowana szaj ..., która działa **...elką zręcznością** ...matitych bankach obło- ... znacznym łupem. ...go niedawno ukradz'o ...ą sumę pewnemu ... w pewnym banku, ...ym się w pobliżu ...es Tor". Ów kupiec ...tę sumę i w tej samej ...w której kasjer wypła- ...pieniądze, zbliżył się ... jakiś nieznajomy i ...tał **o kurs dolara.**

...tej krótkiej rozmowy ...ił kupiec na pieniądze ...przy okienku. Po otrzy- ...informacji, nieznajomy ...ę oddalił. Gdy kupiec ...ierował na pieniądze, ...nie było! Widocznie ...złodziej skorzystał z ...rozmowy, aby ową kwo- ... Należy dodać, że ...to rozegrało się w ...ku kilku sekund.

...e zuchwalszej kradzie- ...ano w „Banku Handlo- ...przy ul. Wilhelma. 64- ...ec Werner z Joachim ...z polecenia niejakie- ...ela Erenfrieda odebrać ...20 tys. marek. W dro- ...banku spotkał Werner ...znajomego, spensjono- ...urzędnika policyjnego, ...chera. Ten towarzy- ...wyjaciełowi do banku i ...

**...rowania pieniędzy.**

...się znajdowało się kil- ...osób. Gdy urzędnik ...wręczył kupcowi 20 ...rek, chciał staruszek ...najpierw pieniądze ...w tej chwili wręczo- ...pokwitowanie, które mu ...dołać. Aby to lepiej ...schował pieniądze naj- ...do kieszeni płaszcza, i ...zwit. Gdy w chwilę ...sięgnął do kieszeni — ...już nie było!

...natychmiast zamknięto ubi- ...kowe i przeprowadzo- ...ie u wszystkich osób, znajdujących się w banku. Mimo to jednak złodzieja nie odnaleziono. Cała kradzież nabiera szczególnie pikantnego posmaku, dzięki temu, że odbyła się ona w obecności wytrawnego, starego urzędnika policyjnego, który jednak absolutnie niczego

**nie zauważył...**


Franciszkańska 31-a róg Brzezińskiej **„BAJKA"** Franciszkańska 31-a róg Brzezińskiej

Wielkomiejskie dancingi. Angielskie girlsy. Afrykańskie jazz-bandy, słowem

**RAJ NA ZIEMI**

tryskająca humorem farsa w rolach głównych

**RAJNHOLD SZYNCEL i CH'ARLOTTE ANDER**

Początek codziennie o 4-30. W soboty, niedziele i święta od g. 12—3-ej oraz w dni powszednie na pierwszy seans ceny miejsc od 30 groszy. Doborowa orkiestra pod kier. słynnego kapelmistrza Z. Sandomierskiego.


## 67-letni ojciec zranił swego syna

### i sam strzelił do siebie.

W Stutgardzie usiłował odebrać sobie życie wystrzałem z rewolweru radca dr. Krause Denat przed targnięciem się na życie, strzelił również do swego syna i

**i zranił go w plecy.**

Dr. Krause postrzelił się śmiertelnie. Przyczyną rozpaczliwego kroku był rozstrój nerwowy, spowodowany emeryturą Krausego. Przed 2 laty był on rektorem przy nowem gimnazjum w Norymbergji. Potem został emerytowany z powodu podeszłego wieku (67 lat). Z tem nie mógł się pogodzić. Dręczyła go myśl, że musi teraz umierać. Postanowił zatem odebrać sobie życie.

Ponieważ jego 35-letni syn nie posiadał zupełnie rozwiniętego rozumu, wskutek tego byłby na przyszłość ciężarem dla matki wdowy, ojciec postanowił go przeto pozbawić życia. Przewieziono obu do szpitala: syn odzyskał przytomność, stan ojca jest śmiertelny.

# Cała Polska w filmie.

## Polski przemysł filmowy, a Powszechna Wystawa Krajowa.

Polski przemysł filmowy nie pozostał bezczynny wobec tej wielkiej rewji potęgi i rozwoju Polski, jaka będzie Powszechna Wystawa Krajowa w Poznaniu.

Po długich dyskusjach w sferach kinowych, w jaki sposób zrealizować swój udział w wystawie, zdecydowano się wreszcie na pomysł Centralnego Biura Filmowego przy Ministerstwie Spraw Wewnętrznych, który polegał na sfilmowaniu wspólnemi siłami kinematografji polskiej obrazu pod tyt.

**„Polska w filmie".**

będącego przeglądem wszystkich czynników rozwoju Polski rzutem oka na jej życie, piękno krajobrazu, rozmaitość typów, obyczajów i ubiorów, architektury etc.

Na terenie Związku Przemysłowców Filmowych pomysł Centralnego Biura Filmowego podjęli i w czyn wprowadzili pp. Alfred Niemirski, dyr. „Star filmu", zaszczytnie znany kierownik produkcji „Pana Tadeusza" oraz p. Henryk Zagrodziński, dyr. „Este-filmu" w Warszawie. Cała branża filmowa polska piękna tę inicjatywę czynnie poparła.

Założona została spółka udziałowa pod firmą „Polska w filmie" z poważnym kapitałem, na który złożyły się w miarę możności wszystkie krajowe wypożyczalnie filmów, niektóre kinoteatry polskie i wszystkie laboratorja filmowe.

W ten sposób

**„Polska w filmie"**

przystąpiła do realizacji propagandowego filmu pod tyt. „Cała Polska" w porozumieniu z Centralnem Biurem Filmowem przy Min. Spraw Wewnętrznych oraz miarodajnemi czynnikami rządowemi.

Specjalna

**ekspedycja filmowa,**

złożona z najlepszych naszych operatorów, wyruszyła z Warszawy na północ, południe, wschód i zachód —

**na cztery strony**

rozległej naszej Ojczyzny, dokonywując zdjęć do „Całej Polski w filmie".

Według zgóry powziętego planu zdjęcia dokonywane będą fragmentarycznie, poszczególne fragmenty kolejno będą wyświetlane w kinach, a w całości ukaże się tem imponujący rozmiarami film na Powszechnej Wystawie Krajowej w Poznaniu.

Setki tysięcy osób, zwiedzających wystawę i przybywających z zagranicy zapozna się dzięki temu filmowi z widokiem i życiem naszego kraju, ujrzy na srebrnym ekranie gwarne, ruchliwe i pracowite

**miasta polskie,**

potężne ośrodki przemysłu, zabytki budownictwa, bogactwa naturalne, lasy, kopalnie, źródła naftowe, saliny, wzorową gospodarkę rolną majątków wielkopolskich i pomorskich, żyzne łany sandomierskie, Wołyń, potężne turnie Tatr, piękne Beskidy.

Szeregu zdjęć dokonano już we wschodniej Małopolsce. — Przygotowano pozatem pole do dalszych prac, obejmując narazie teren Górnego Śląska, Śląska Cieszyńskiego, Kresów Wschodnich,

**okręgów przemysłowych w Łodzi,**

Tomaszowie, Białymstoku itd.

Jednocześnie filmuje się już stolicę, Kraków, Lwów, Wilno i Lublin. W przeświadczeniu o doniosłości całej akcji, poszczególne organizacje i firmy czynnie współdziałają z inicjatorami potężnego filmu i znakomicie ułatwiają im pracę.

Spodziewać się należy, iż „Cała Polska" otworzy nową erę w rozwoju kinematografji polskiej i może się przyczynić do najszerszej i najskuteczniejszej propagandy poczynań rodzimych sił twórczych w kraju i zagranicą.

Tak się już zdarza, że Ernest Torrence po raz trzeci jest wrogiem Johna Gilberta. Po filmach „Kozacy", „Ostatni pocałunek" nakręcił on ostatnio film „Precz!" w którym ukazuje się jako wróg Johna.

## Piękno a film.

Zadowolenie wzrokowe kinomanom dają przedewszystkiem piękne twarze artystów filmowych. Jedną z najmilszych „dwójek aktorskich" jest Leila Hyams i George O'Brien. Powyżej widzimy ich w filmie „Kajdany".

## Maszynowe szycie ubrań ...o kiedyś wielką sensacją.

### Zemsta krawców paryskich.

...rzeczą niewątpliwą, że ...wśród kobiet przeprowa- ...ietę na temat: kto wy- ...

**...szynę do szycia,**

...się, że olbrzymia ...nie zna zupełnie na ...wynalazcy, uważając ...słusznie, że jest ona ...genjusza znanego fabry- ...Singera. Tak jednak nie ...

...nalazku maszyny do szy- ...ował Francuz, krawiec z ...tienne — Bartłomiej ...nez, który żył w 1792-1857 roku. Swego epokowego wynalazku dokonał on w r. 1830 po kilkuletnich badaniach i doświadczeniach.

Oczywiście, owa pierwsza maszyna do szycia różniła się bardzo od obecnych, jak pierwszy samochód od obecnych limuzyn, wynalazek był jednak prawdziwym przewrotem w kunszcie krawieckim.

Thimoninez, pragnąc osiągnąć ze swego wynalazku korzyści, przeniósł się do Paryża i przy ul. de Sevres, otworzył wielki zakład krawiecki, budząc sensację „maszynowem

**szyciem ubrań".**

Myliłby się jednak ten, ktoby sądził, że wynalazca maszyny do szycia zrobił majątek. Niezadowoleni z rujnującej ich konkurencji krawcy paryscy zniszczyli doszczętnie zakład Thimoninez'a, który zrujnowany, umarł w nędzy.


**...ZAKŁAD TAPICERSKI**

...wyrobu mebli Stanisława Gabały ...Sienna 1. posiada na składzie ...urządzenia pokoi sypialnych, gabinetów, saloni ...jedyńczych mebli. Duży wybór ...kozetek, krzeseł i mebli ...ych. Ceny przystępne. Na ...dzie na spłaty.


## Oryginalny mezaljans... z miłości.

### Powabna żoneczka niemieckiego księcia

Odbył się w Paryżu ślub ks. Henryka III z młodszej linji Reussów z multimiljonerką amerykańską p. Burkrath. Należałoby się spodziewać że małżeństwo jak to zwykle w takich wypadkach bywa, zostało zawarte **z interesu.**

Tymczasem rzecz ma się zupełnie inaczej. Mianowicie książę, bawiący w Paryżu od dłuższego czasu, poznał tutaj przed rokiem p. Burkrath, która jest osóbką niezwykle piękną i powabną. Między młodymi nawiązała się nić serdecznej sympatji, która niebawem zamieniła się w gorące uczucie.

Wreszcie książę za zgodą rodziny oświadczył się o rękę p. Burkrath i został przyjęty. Należy dodać, że książę jest właścicielem obszernych posiadłości ziemskich i wcale nie może być uważany za człowieka ubogiego.


**LECZNICA.**

LEKARZY SPECJALISTÓW PRZY GÓRNYM RYNKU.

**Piotrkowska 294, tel. 22-89**

przy przyst. tramwaj. pabjanickich)

Czynna od 10 rano do 7 wieczór, w niedziele i święta do 2 po poł. Wszystkie specjalności i dentystyka. Kąpiele wietlne, lampa kwarcowa, elektryzacja, Rentegen, szczepienia, analizy moczu, kału, krwi, plwocin, wydzielin i t. d.) Operacje, opatrunki

**wizyty na miasto.**

**Porada 4 złote.**

**Porada dentystyczna oraz wenerologiczna**

dla chorób skórnych, wenerycznych i niemocy płciowej **3 złote.**

DOKTÓR

**Józef Lubicz**

ORTOPEDA.

Specjalista chorób kości, stawów i zniekształceń kręgosłupa i kończyn

**Własna pracownia wszelkich aparatów ortopedycznych.**

Gdańska 28 tel. 41-46. Przyjm. od 5-7

Dr. med.

**Niewiażski**

przeprowadził się na **ul. Andrzeja 5 Tel. 59-40.**

Choroby skórne, weneryczne i moczopłciowe.

Naświetlanie lampą kwarcową.

Przyjmuje od 8-10 rano i od 5-9 wiecz. W niedziele i święta od 9 do 12 w poł.

Dla pań oddzielna poczekalnia.

DOKTÓR

**WOŁKOWYSKI**

**Cegielniana 25, tel. 26-87.**

Specjalista chorób skórnych i wenerycznych. Elektroterapja. Leczenie lampa kwarcową.

Przyjmuje od godz. 8—10, 12—2 i 4—8, w niedziele i święta od 9—1. Panie od 4—5.

**Dr. med. H. LUBICZ**

ulica Cegielniana 43, tel. 41-32.

Specjalista chorób skórnych wenerycznych i moczopłciowych. Naświetlanie lampa kwarcowa.

Dla pań od 3—5 oddziel. poczekalnia. Przyjmuje od godz. 8—10 i od 5—8, od 5 — 7.


...SOREL.

## ...estja sumienia.

...pres stanął punktualnie ...do pierwszej na stacji, ...oczekiwał go Robert ... Wszedł do przedzia- ...wszej klasy z fuzją u ra- ... Wszystkie miejsca były ...ome przez pasażerów któ- ...ej porze jedli śniadanie ...nie restauracyjnym. Tra- ...nadzieję ulokowania się, ...ważył przedział o zaciąg- ...firankach i zamkniętych ...ach. Otworzył je na chy- ...i zobaczył samotną da- ...Zatrzasnęła raptownie po- ...walizeczki, nad którą by- ...chylona i zwróciła się twa- ...do wchodzącemu. Zauwa- ...była młoda, a w dodatku ...ładna.

...bert zaś miał lat trzydzie- ...był kawalerem i człowie- ...imującej powierzchowno- ...przesadną grzecznością ...ał ją, czy miejsce naprze- ...niej jest wolne i, ode- ...odpowiedź potwierdza- ...umieścił się, wyjmując z ...dzienniki i książki, ja- ...ruszył na drogę.

Młoda kobieta, ze swej strony, zasunęła się w kącik i cięż- ki pociąg ruszył. Robert ukradkiem przyglądał się swej towarzyszce podróży, a wyobraźnia jego poczęła pracować: kim była? Dystynkcja jej oraz skromność ubioru zdradzały osobę dobrze wychowaną. Na czwartym palcu lewej ręki, wąskiej i kształtnej, miała obrączkę i pierścionek z pojedyńczym brylantem.

Ruch pociągu ukołysał go. Tego ranka jeszcze był na polowaniu, niemal do samej chwili wyjazdu. Ogarnęła go nieprzezwyciężona senność. Zamknął oczy.

Spał może kwadrans. Gdy otworzył oczy ponownie, ujrzał widowisko, które go unieruchomiło. Młoda kobieta znowu otworzyła walizeczkę i baczna na każdy szmer, strzelając oczyma na wszystkie strony, przewracała rzeczy w otwartej walizce. Znienacka wyjęła szkatułkę, która musiała być źle zamknięta, bo wysunął się z niej sznur pereł, jedna z tych długich kolij, których wartość wynosi cały majątek. Zamknęła pudełko ruchem raptownym i wsunęła je do swej ręcznej torebki obok puderniczki, poczem zamknęła torebkę i walizeczkę. Następnie przywróciła wszystko do porządku, umieściła walizkę na siatce i przybrała zpowrotem swą obojętną pozę.

Parę chwil później wrócili do przedziału podróżni po skończonem śniadaniu: para Amerykanów, mąż o uczciwej, uśmiechniętej, okrągłej i czerstwej twarzy, towarzyszka jego spokojna i bezpieczna.

Młoda kobieta, wpatrzona w przesuwający się krajobraz, wsparła głowę na ręce, a drugą trzymała torebkę na kolanach.

Pociąg toczył się wolniej. — Zbliżano się do większej stacji. Parowóz zatrzymał się raptownie przed stacją. Prawdopodobnie pociąg miał ruszyć raz jeszcze, by dojechać do peronu. Młoda kobieta wyszła do korytarza, opuściła okno i zażądała informacji. Tor był zajęty i trzeba było zsiadać zaraz, bowiem pociąg odchodził za dziesięć minut. Pobiegła do drzwi. Robert usłyszał, jak schodziła ze stopni.

W pośpiechu zapomniała zabrać z sobą walizkę Wstał i pobiegł za nieznajomą, lecz zginęła mu z oczu.... Postanowił zawiadomić konduktora, skoro tylko go zobaczy i usiadł z głową, opartą o poduszkę.

Przypomniał sobie wejście swoje do przedziału i to co robiła przed chwilą młoda kobieta.. jej przejęcie... sznur pereł... Dla czego ukryła go w ręcznej torebce? Czy naprawdę zapomniała o walizce? Nie zapomina się o walizce z taką zawartością, nie zapomina się rzeczy których się potrzebować będzie lada chwila... ponadto podróżna nie robiła wrażenia osoby roztargnionej; przeciwnie zdradzała stanowczość; ostrożność, jasny sąd osoby której łatwo oszukać nie można... Miała przezroczyste, jasne źrenice...

Ależ nie!... nie... Nie zapomniała walizki, zostawiła ją, bo nie należała do niej... Ruch niespokojny, jakim schowała perły, skorzystanie z chwili, gdy zasnął, ostrożność, z jaką działała, wszystko to mówiło Robertowi, że był obecny przy jednym z tych śmiałych występnych przekroczeń prawa, w któreby nigdy nie uwierzył, gdyby wypadkowo nie został naocznym świadkiem.

Ta elegancka dama była zwyczajną złodziejką która skorzystała z nieobecności swych współtowarzyszy podróży, by ich ograbić. Mimowoli został świadkiem jej czynu. Nie miał prawa milczeć. Powinien zapytać amerykańską parę małżeńską, czy waliza jest ich własnością i uprzedzić ich o grabieży, której ofiarami się stali.

Nie zawahał się i rozpoczął indagację, której nie rozumieli. Skomplikowanemi ruchami tłumaczyli mu, że nie znają jego języka; on zaś także nie rozumiał po angielski. Odczuł ulgę, stwierdzając niemożliwość wydania nieznajomej. Czuł dla niej sympatję. Nigdyby nie przypuszczał, sądząc z pozorów, że ta urocza istota mogłaby odważyć się na czyn podobny. Kradzież ta przynosiła jej ujmę w jego oczach i czuł się tem zirytowany. Skąd tyle przebiegłości łączyć się może z tak wytworną powierzchownością i tak czystem spojrzeniem? — myślał.

— Zresztą — mówił sobie — nie moja to rzecz odgrywać rolę policjanta. Ludzie ci są mi zupełnie obcy. Zrobiłem, co mogłem. Okoliczności zwróciły się przeciwko mnie. Mniejsza o to! —

Pomimo to wyrzucał sobie swoją apatję. W gruncie rzeczy może go posądzą o współudział w złodziejstwie? Powinien ratować godność swoją, swój honor. Chciał sprowadzić kontrolera, gdy zawołano: wsiadać! — Stanowczo do sprawy wtrącał się fatalizm.

Zawiadowca stacji zbliżał się dla podania sygnału odjazdu, gdy Robert ujrzał biegnącego oficera, a za nim młodą nieznajomą, która starała się go dogonić.

Oficer wskoczył na stopień, wpadł do wagonu, porwał walizkę i zeskoczył w ostatniej chwili, gdy koła pociągu już ruszyły.

Głosem zdyszanym powtarzał do młodej kobiety, która tymczasem zdążyła wsunąć mu rękę pod ramię:

— Mało brakowało, a byłoby zapóźno!

Robert usłyszał jeszcze jej odpowiedź:

— Szczęście, że wyjęłam perły i schowałam je do torebki!

Robert usnął wreszcie ze spokojnem sumieniem...

Tłum. L. M.

—x—

# Echa ze stolicy.

## *Życie Warszawy w kilku wierszach.*

W roku bieżącym wygasa częściowo koncesja dla warszawskich kolejek dojazdowych Po szeregu konferencyj, na których omawiano warunki przedłużenia koncesji, ustalono je już ostatecznie w zarysach ogólnych. Umowa przedłużona będzie do roku 1971. Zasadniczym warunkiem jest elektryfikacja kolejek, która ma być wykonana stopniowo. Inne warunki ustalają zmiany dotychczasowych tras. Do takich zmian należy skasowanie linji kolejki Wilanowskiej i poprowadzenie jej przez ulicę Kazimierzowską szerokim łukiem przez Wierzbno i Ursynów.

• • •

Zatwierdzając budżet Magistratu m. stoł. Warszawy na r. 1929 - 30, ministerstwo spraw wewnętrznych poczyniło zastrzeżenia również w stosunku do budżetów przedsiębiorstw miejskich. Co do preliminarza budżetowego teatrów ministerstwo zaznaczyło, że ponieważ teatry wykazują znaczny deficyt, który odbija się na budżecie administracyjnym miasta, M. S. W. poleca dążyć do obniżenia niedoborów teatralnych.

• • •

Dorożkarze warszawscy spychani stopniowo ze swych stanowisk przez szoferów, trwają jednak. Gorzej powodzi im się w zimie, lepiej w lecie, gdy przejażdżka odkrytym powozikiem ma swoje uroki. Trwają... ale z biedą. Widać to po zdartych liberjach — łata na łacie, dziura na dziurze, bez guzików... W związku z wystawą poznańską, w czasie której spodziewany jest wzmożony przyjazd do stolicy, magistrat wydał dorożkarzom nakaz gruntownej reperacji starych łachów liberyjnych. Nie chodzi o kupowanie nowych tylko o odczyszczenie starych, porządne wylatanie, obcięcie strzępów i przyszycie guzików.

• • •

W tych dniach wpłynęła do magistratu jeszcze jedna oferta zagraniczna na budowę „metro" w Warszawie. Jest to oferta francuska. W ślad za ofertą ma przybyć do Warszawy przedstawiciel firmy francuskiej celem osobistego pertraktowania w tej sprawie. Jak wiadomo cztery poprzednie oferty zagraniczne uznał magistrat za wygórowane i nie odpowiadające miejscowym warunkom. Obecna oferta jest w pewnym stopniu konkurencyjna. **Zast.**

—×—

## *Jean Arthur*

**młody aktor filmowy grywający dotąd drobne rólki, otrzymał obecnie odpowiedzialną rolę w obrazie „The Canary Murder Case", w którym ukaże się obok Williama Powella.**

**Najpierw przecięła brzytwą żyły u rąk**

# a potem skoczyła do studni.

Z Grudziądza donoszą:

Przed paru dniami głośną była tu sprawa samobójstwa matki czworga dzieci, z których najmłodsze liczy dopiero 5 miesięcy. Chodziło o niejaką Annę Dymińską z Bursztynowa, która według orzeczenia lekarskiego cierpiała od dłuższego czasu

**na zaburzenia umysłowe.**

W dniu poprzedzającym samobójstwo nieszczęśliwa nie zdradzała jakichkolwiek objawów roztargnienia, przeciwnie, przygotowała się na następny dzień, by zanieść na targ masło i jaja.

Wczesnym rankiem zauważył mąż nieobecność żony, był jednak przekonany, że udała się ona na targ. Dopiero idąc do studni po wodę, z przerażeniem ujrzał trupa żony w wodzie.

Lekarz stwierdził, iż śmierć nastąpiła około godz. 3 nad ranem. Dymińska najpierw usiłowała przeciąć sobie brzytwą żyły u rąk i następnie dopiero

**wskoczyła do wody.**

KRATECZKI.

# Kto winien: tramwaj, czy szofer?

## *Maszynista, który chciał pobić rekord szybkości.*

Sąd Grodzki rozpatrywał w dniu wczorajszym niezmiernie ciekawą sprawę, która po wyroku mieć będzie poważne znaczenie precedentalne. Tłem sprawy ciągłe katastrofy tramwajowo-samochodowe i doznawane w związku z tem uszkodzenia bądź to samochodów, bądź to tramwajów. Karambole tego rodzaju są w Łodzi na porządku dziennym. Czyja wina? Wszystkich i niczyja, bowiem z jednej strony wymagać należy zarówno od motorniczych jak i od szoferów ostrożniejszej jazdy, z drugiej zaś tam, gdzie ulice są bardzo wąskie (to znaczy w całej niemal Łodzi) nie trudno jest o mimowolny wypadek najechania tramwaju na taksówkę, lub na odwrót.

### KATASTROFA.

Tak też było 30 września 1928 roku. Taksówka zawiozła pasażera do kina „Resursa" przy ulicy Kilińskiego 123. W chwili, gdy taksówka zatrzymywała się, szofer zgasił przednie światła, natomiast z tyłu auta paliła się, jak zwykle czerwona lampka ostrzegawcza. W tym momencie „czwórka" wjechała całą siłą na taksówkę. Silne uderzenie w tył samochodu zwabiło przechodniów i policję. Szyby taksówki potłukły się, przyczem poszczególne części auta zniszczyły się. Pasażer, którym okazał się Piotr Olasa doznał poważniejszych obrażeń. Zawezwany do rannego lekarz pogotowia ratunkowego przewiózł Olasę w stanie dość poważnym do szpitala Poznańskich przy ulicy Drewnowskiej, zaś na miejscu katastrofy posterunkowy VII komisarjatu policji sporządził motorniczemu Bolesławowi Ryglowi protokół.

Właściciel taksówki, którym okazał się Edmund Piotrowski, zamieszkały przy ulicy Wiznera nr. 20, pozbawiony został z powodu uszkodzenia taksówki jedynego źródła dochodów. Szoferem taksówki był Arkadjusz Bielecki, lat 21, który posiadał wojskowe prawo jazdy.

Po pewnym czasie do Piotrowskiego zgłosił się urzędnik dyrekcji tramwajów z żądaniem uiszczenia przez Piotrowskiego zł. 20, tytułem odszkodowania za potłuczone w tramwaju w czasie zderzenia szyby. Piotrowski nietylko nie zapłacił owych 20 złotych, ale wystąpił przeciwko dyrekcji tramwajów o 2.000 zł. odszkodowania za naprawę zniszczonej taksówki. Przed wniesieniem skargi Piotrowski zwrócił się do dyrekcji K.E. Ł. o dokonanie naprawy samochodu, spotkał się jednak z odmową.

Tymczasem w dniu wczorajszym motorniczy Bolesław Rygiel stawał przed Sądem Grodzkim z publicznego oskarżenia za nieostrożną jazdę, przez co ranił Piotra Olasę.

Pełnomocnik poszkodowanego Olasy domaga się również w akcji cywilnej odszkodowania w kwocie zł. 48, gdyż Olasa przez 6 dni leżał w szpitalu i pozbawiony był przez to możności zarobkowania.

### KAWALERSKA JAZDA.

Cały szereg świadków zobrazował sędziemu Kasińskiemu moment wypadku. Świadek Paweł Zemf zeznaje pod przysięgą:

— Jechałem z żoną tramwajem, który najechał na samochód. Już na zakręcie z ulicy Przejazd w Kilińskiego odczuliśmy wyjątkową szybkość jazdy. Pasażerowie byli nawet przestraszeni, żona moja chciała w obawie katastrofy wysiąść na najbliższym przystanku, lecz tramwaj stał tylko przez moment i nie czekając, póki wszyscy pasażerowie wysiądą, ruszył z miejsca „z kopyta".

Niebywale szybką jazdę stwierdził również świadek Aleksander Gruszka, który jadąc na peronie, słyszał okrzyk przestrachu pasażerów, w chwili gdy tramwaj skręcał z Przejazd w Kilińskiego, świadek widział przed sobą na Kilińskiego samochód, który miał z tyłu przepisową czerwoną lampkę.

Inni świadkowie zeznają mniej więcej to samo. Charakterystyczne było zeznanie świadka Dawida Frajmana, który głównie przyczynił się do odroczenia sprawy.

— Czy motorniczy dzwonił — zapytał sędzia.

— Nie słyszałem — odpowiedział świadek Frajman.

— Dlaczego świadek zeznawał w policji, że słyszał dzwonek, a teraz zeznaje inaczej — zapytał pełnomocnik oskarżonego.

— Zdaje mi się, że dzwonił, bo przecież miał dzwonek pod nogą.

Pełnomocnik oskarżonego prosi o odroczenie sprawy wobec sprzecznego zeznania 2-ch świadków oraz o zawezwanie nowych świadków.

Sąd Grodzki sprawę postanowił odroczyć. Wyrok w tej sprawie będzie niesłychanie dla naszych lokalnych stosunków ciekawy, to też nie omieszkamy go czytelnikom w swoim czasie podać.

**Jerzy Krzecki.**

—×—

## *Długoby jeszcze żołnierze*

# czekali na pieniądze z domu

**gdyby się złodziejowi nie potknęła noga**

Z Sosnowca donoszą:

W urzędzie pocztowym w Sosnowcu pracował w charakterze niższego funkcjonarjusza niejaki Józef Wojciechowski, zamieszkały przy ulicy Narutowicza 7. Zajęcie Wojciechowskiego na poczcie polegało na sortowaniu

**listów poleconych,**

nadawanych na poczcie w Sosnowcu do różnych miejscowości. Wiedząc, że w listach poleconych często wysyłane bywają pieniądze. Wojciechowski rozklejał je, a zawartość ich przywłaszczał sobie.

Ofiarami niesumiennego funkcjonarjusza padali przeważnie żołnierze, odbywający swą powinność wojskową zdala od domu i rodziny. Wojciechowski bowiem wiedział dobrze, że w listach poleconych, adresowanych do wojskowych znajdują się zazwyczaj pieniądze w sumie kilku lub kilkudziesięciu złotych.

Nie wchodząc w położenie żołnierza, który z niecierpliwością zazwyczaj oczekuje przysłania mu przez rodzinę kilku złotych, za które mógłby kupić sobie czy to papierosów, czy też obrócić je na inne potrzebne wydatki, Wojciechowski

**kradł pieniądze,**

a listy niszczył. Tymczasem żołnierz, nie otrzymawszy z domu pieniędzy, które mu przysłać pisał stale list z wymówkami, przy powstawały na tem tle rozumienia i nasuwały się ne podejrzenia.

Oprócz opróżniania z pieniędzy Wojciechowski klejał z listów znaczki pocztowe, które następnie sprzedawał.

Oszukańcze machinacje Wojciechowskiego wyszły na jaw i kiedy w końcu na gorącym uczynku schwytano go na gorącym uczynku naczelnik pocztowy zawiadomił o wszystkiem śledczy, który Wojciechowskiego aresztował.

Przy aresztowanym znaleziono 4 rozpieczętowane z których zdążył wyjąć pieniądze. Podczas rewizji w mieszkaniu Wojciechowskiego znaleziono również kilka listów oraz znaczki pocztowe poodklejane z listów. Przyznawo Wojciechowski wyjaśniał się dokonywania kradzieży niedzy z listów, widząc że, że tłumaczenie takie nie zda jedynie śmiech.

**przyznał się do winy.**

——××——

# 100 tysięcy złotych grzywny

## *za nieprawidłowy wyrąb lasu.*

Z Bydgoszczy donoszą:

Właściciel majętności Henrykowa koło Leszna, p. Stylo dokonywał w latach 1924 do 1927 niedozwolonego wyrębu lasu, a na ostrzeżenia i upomnienia władz nadzorczych

**nie reagował,**

wskutek czego starosta powiatowy w Lesznie zabronił mu dalszego wyrębu i skazał w drodze karno-administracyjnej na grzywnę w wysokości 2-krotnej wartości wyrąbanego lasu, to jest przeszło

**66 tys. złotych.**

Przeciw temu wyrokowi starosty powiatowego wniósł ...ny za pośrednictwem ... adwokata sprzeciw do Okręgowego w Lesznie. ... prawa odwoławcza w tej ... wie odbyła się przed II ... karną Sądu Okręgowego ... wniosek prokuratora ... tylko że zatwierdził orzeczenie karne starosty powiatowego ... ale nawet podwyższył karę ... kary do wysokości ... wartości nieprawnie wyciętego drzewa i to na ... zł. Przeciw temu ... nie służy ukarane... środek prawny.

—×—

## *Wiosna w wielkiem mieście.*

Stop! Kwiatek na jezdni.

**Dr. med Różan...**
Specjalista chorób skórnych ... cznych i moczopłciowych.
Leczenie sztucznem słońcem.
ul. NARUTOWICZA 9, tel. ...
Przyjmuje od 8—10 i od 5—...
Oddzielna poczekalnia dla ...

**Dr. med. Rakow...**
Tel. 27-81.
Specjalista chorób uszu, ...
i płuc.
Przyjmuje 12—2 i 5—...
Konstantynowska No. ...

Riccardo Balsamo - Crivelli, 15)

# WESOŁA KOMPANJA.

Autoryzowany przekład z włoskiego dokonany przez Elestę.

—×—

— Wiem, że wasza matka dręczy was i bije, a ja chętnie ofiaruję wam schronienie w moich dwu pokoikach; ale wiecie przecież, iż gospodarz pozwolił mi trzymać sublokatorów tylko za niezmiernie wysoką opłatą.

Titina zapaliła papierosa i rzuciła się na kanapkę.

Katarzyna powiedziała, że skorzysta niezwłocznie z jednego z pokoików cioci, by sobie rozpuścić nieco gorsetu, który ją ściska do niemożliwości.

W ten sposób sprawy cioci Marji rozwijały się jak najpomyślniej i ona wydawała się znowu wesołą, pogodną, jak w swych najpiękniejszych latach; nie troszczyła się teraz zgoła o Cunizzę, o Eumenjusza ani o resztę świata.

— Bóg — zwykła była mawiać do sąsiadów — przypomniał sobie o nas późno, ale sobie przypomniał.

Natomiast cioci Judycie działo się źle, gdyż w domu pozostał jej tylko Józek, który w tych dniach został wezwany do wojska. Nie miał ochoty tam pójść, ponieważ ojczyzny nie znał nawet z imienia, tak, iż pewnego dnia, gdy był bardziej podchmielony, niż zazwyczaj, wstąpił na drogę, którą wskazali mu starsi krewni i zapukał do cioci Cunizzy.

— Czego chcesz? — spytała zdziwiona.

— Ciociu — odpowiedział, opierając się o biurko — wzywają mię do wojska — wyobraź sobie, że jestem wcieleniem anarchji i nie umiem poddać się jarzmu, Daj mi przeto pieniędzy, abym mógł zbiec i przeprawić się przez granicę.

Ciocia Cunizza miała go tuż pod ręką: z całych sił wymierzyła mu policzek, a że miała pierścionki na palcach podrapała mu twarz do krwi.

— Tej hańby — krzyczała, zrywając się, gdyż siostrzeniec chciał się na nią rzucić — tej hańby nie było jeszcze w naszej rodzinie!

— Moje siostry — krzyczał chłopak — robią gorsze rzeczy.

— Jeśli robią gorsze rzeczy, bądźcie przeklęci wszyscy razem i wyjdź mi stąd, wyjdź.

Na wzburzony głos Cunizzy przybiegł chłopak z biura i wypchnął Józka za drzwi; poczem przybiegła zadyszana Judyta i mówiła płacząc:

— Tracę ostatnią podporę, — Mego Józka zabierają do wojska. Co ze mną będzie? Pomóż mi, siostro moja.

— O Judyto, im mniej dzieci, tem mniej kłopotów — odparła Cunizza, zajęta właśnie odczytywaniem listu, który nadszedł z Florencji; spojrzała na siostrę ale nie miała serca podzielić się z nią treścią listu.

### Rozdział XIX.

Jan uciekł z Florencji i zabrał zawartość kasy firmy, a wuj Alfred doniósł o tem policji.

Tym razem nawet Eumenjusz zawsze tak dobroduszny, rozgniewał się i rzekł do żony:

— Jak oni drą ze mnie skórę! Byłbym głupcem, gdybym i nadal miał im okazywać pomoc, ale przykro mi, że to twoi krewni.

— Ja — odparła Cunizza — dawnobym ich przepędziła; jeśli tu ktoś był głupcem, to napewno ty.

— Prawda, masz rację, jak zawsze — odpowiedział Eumenjusz.

Jana nie przyłapali, a gdy Judyta dowiedziała się o tem po kilku dniach, rzekła:

— Nawet słońce nie jest bez chmur, a zresztą, jeśli pieniążki nie chcą przyjść z dobrej woli, trzeba je brać gwałtem, ale cóż ja mam z tem wspólnego?

I próbowała wybadać Eumenjusza, lecz ten ją wygnał.

Tymczasem upłynęły miesiące, a o Matyldzi nie było żadnej wieści.

— Jednakże — mówiła ciocia do Clorindy — powinnaś skoczyć do niej, by zobaczyć, czy żyje, czy umarła.

— Ciuciu — odpowiedziała Clorinda — jestem tak złamana sprawkami Esterki, mej siostry, Jana, Józka, Katarzyny i Titiny, mych kuzynów, stryja Romea i cioci Marji, z których każde coś zrobiło na własny rachunek, że nie mam już sił szukać innej zgryzoty: i zrobię jak struś. Zresztą wystarczy mi, że ja, ja jedyna jestem przywiązana i gorliwa, i wierna.

— Pojadę ja — zawołał Robert.

— Poco? — spytał wuj, którego pamięć poczynała słabnąć przez wiek i zły stan zdrowia.

— Zobaczyć jak się ma. Biedactwo nie jest przecież psem, aby o niej zapominać.

Jak rzekł, tak zrobił i następnego ranka puścił się w drogę. Dwie godzinki jazdy kolejką i przybył między piękne, zielone, kwitnące wzgórza; przez wioszczynę, liczącą cztery domki, płynęła rzeczka; na dużym placu stał tam także kościółek.

Lubo dzień był piękny, Robert czuł, iż serce mu się ściska.

— Gdzie ona tu być może?— myślał, podnosząc rękę ku oczom, by je osłonił od słońca i rozejrzał się dokoła.

Zdybał jakąś kobiecinę i zapytał o nauczycielkę.

— Tak, tak, niech panocek idą — rzecze babina i zaprowadziła go do chałupki, gdzie jakaś chłopka szorowała garnki; nie spojrzawszy nawet na Roberta, wskazała mu drzwiczki, które on popchnął i wszedł.

W półmroku przymkniętych okienic zobaczył białe łóżeczko i stanął niepewny.

— Robert! — odezwła się cichy głosik, poczem zaraz rozległ się silny kaszel.

— Och! Matyldziu! — rzekł głośno młodzieniec, a serce zabiło mu mocniej; ponieważ jednak kaszel nie ustawał i dziewczyna nie mogła odpowiedzieć, zbliżył się do łóżka; przedtem jeszcze uchylił jednej okienicy i w świetle, co padło teraz do izdebki, ujrzał kuzynkę leżącą w łóżeczku.

Biała twarzyczka z dwojgiem dużych, czarnych oczu; powtórzył znowu:

— O! Matyldziu! — a łzy ścisnęły mu gardło.

— Robercie — spytała słabiutkim głosem, wstrząsana wciąż atakami kaszlu — jak się tu dostałeś? Czy dowiedziałeś się, że jestem chora? Kto ci ...syła?

— Dlaczego nie pisałaś ...le? — spytał młodzieniec ... tego właśnie przyjechałem ... je milczenie niepokoiło ... kich.

— Wszystkich? — ... biedactwo z goryczą.

— A teraz — rzekł R... nie wiedząc co odpowiedzieć ... co robisz?

— Czekam — odparła ... kam, aż wyzdrowieję... zdrowieję.

— Jedźmy — rzekł nagle ... bert — jedźmy stąd.

— Jakto? — zawołała ... czę, z trudem unosząc się ... duszkach, a twarz jej oblała ... mieńce. — Dokąd jechać ... kogo?

— Ba! — odparł Robert ...

— Ja nie mam domu, ... cie, mój dom jest tutaj.

— Cóż to za słowa! — ... łał młodzieniec — patrz ... było wieść takie życie ... takie cierpienia: sama, ... czona, żyjesz tu pośród ... Ech, Matyldziu! Teraz ... jechałem: teraz ja jestem ... Dalej, nabierz otuchy! ... ra: bledziutka, szczupła ... silna. Matyldziu, czy ... się na siłach odbyć ze mną ... ą podróż stąd do Mello... (d. c.)

## SPORT

### Zwycięstwo czy klęska?

# Trzeci start Ł. K. S-u.

*Czerwoni przed nowym występem.*

...raz trzeci ŁKS rusza na ...w bój o mistrzostwo Ligi. ...em w Warszawie. Prze... ...m Czerwonych będzie ... wojskowa Legji, która ...y zajmuje dominujące ...ko w piłkarstwie. Nie ...ł szczęścia do wojsko... ...w roku ub. na gruncie ... przegrali Czerwoni z ... stosunku 1:0, a w War... ...4.

...k drużyna wojskowych ...jest ze swej nierównej ... Czasem potrafi ona za... ...rować bardzo wysoką ... czasem znów gra niżej ... krytyki.

...oczny sezon sportowy ... rozpoczęli meczem z ..., który pokonał ich i to ...em boisku w Warsza... ...ounku 2:1. Ubiegłej nie... ...wygrali we Lwowie z Po...

...kopy, stawiane ŁKS-... nienajgorsze, tem bar... ..., gdy się weźmie pod ...uczły ich dwukrotny ... r. b.

...chodząc zkolei do omó... ...zans, stwierdzić może... ...teoretyczne obliczenia ...ają za ŁKS-em. Pomi... ...szą i lepszą zaprawę ...wierdzić można, że woj... ...w poszczególnych linjach ...dstawiają się wcale le... ... ŁKS-u. Występy Legji, ... „osławionym" Steuer... ...po części przynoszą za... ...ę obroną posiada ona ..., dziś już nie umiejące ...gołowo. Słynna „trój... ...ała rozdwojona, mimo ... Legji jest najlepszym w ...

...niej zdaje się możemy ...w w stosunku do bram... ...ła najprawdopodobniej ...e się gorszym od Aki... ...czy Skwarzyńskiego, ... potrafi nieraz pokazać ... grę.

...ż obrona Czerwonych ..., pamiętać należy, że ...obronie operować bę... ...z najlepszych ...egadów w Polsce.

...ś weźmiemy odwrotną ...t. zn. napad Czerwo... ...to przyznać trzeba ...szanse Martynie i Zie... ..., którzy grają ostro, ... nieustępliwie.

...oc Legji stanowiła i z pewnością stanowi piętę achilleso... wną, bowiem trudno przypuszczać, aby już na przyszły tydzień zdołała osiągnąć lepszy poziom.

O formie Jasińskich, Kędzierzawskich, Trzmielów czy Kubiaków — trudno również coś pozytywnego powiedzieć. Napad Legji, jeżeli ma tylko swój dzień, jest prawie bezkonkurencyjny. Brak zdyskwalifikowanego Nawrota, wcale nie zaważyi na szali w czasie zawodów jak z Vasasem, tak i z Pogonią; trudno też przypuszczać, by dał się odczuć na przyszłą niedzielę. Trójka Steuerman, Lańko, Ciszewski może sprawić obronie sporo kłopotu lub też w razie niedyspozycji czy złego humoru jednego z graczy — potrafi również dobrze nie ruszyć z miejsca.

Atak ŁKS-u na czele z Królem, Śledziem i Durką dzierżyć będzie los akcyj ofenzywnych Bądź co bądź spodziewać się należy, że Czerwonym nie zabraknie ambicji i zapału.

Punkt ciężkości, zdaniem naszem leżeć będzie w linji pomocy. O ile pomoc ŁKS potrafi zahamować atak przeciwnika, to

**wynik korzystny**

leży w granicach możliwości. Przy słabej grze pomocy trudno będzie zarówno obronie, jak i napadowi we własnym zakresie podołać swoim zadaniom. **K.**

### W nadchodzące niedzielę

## pierwsze rozgrywki o mistrzostwo.

W nadchodzącą niedzielę rozpoczynają się w Łodzi pierwsze spotkania o mistrzostwo Łodzi w piłkę siatkową, koszykową i hazenę. Do turnieju o mistrzostwo Łodzi w koszykówkę zgłosiła udział

**rekordowa liczba**

klubów, około 30 co się dotychczas w Polsce nie zdarzyło. Świadczy to o wspaniałym rozwoju gier sportowych w naszem mieście. Turniej w piłkę koszykową o puhar został narazie przerwany aż do jesieni. Wiosennym mistrzem turnieju pucharowego została drużyna Y. M. C. A.

——xx——

## Sport w kilku słowach.

(—) Mecze ligowe Turystów mają odbywać się na boisku przy Wodnej, a mecze ŁKS-u na własnem boisku (stare) przy Al. Unji. Decyzja powyższa zapadła na skutek wygórowanych warunków najmu boiska W. K. S., które przytem jest niedostatecznie zabezpieczone od widzów z poza wału.

(—) 27 kwietnia odbędzie się w Łodzi mecz bokserski Warszawa — Łódź.

(—) Nawrot, gracz Legji, ma pono zasilić Garbarnię.

(—) Cracovia została zbojkotowana przez sędziów krakowskich za niewpuszczenie ich na trybunę na zawody z Austrją.

—x—

## „Miłość i łzy Szopena"

### na ekranie kina „Spółdzielni Prac. Państw".

Są to właściwie ilustracje do różnych fragmentów życia Chopina, zrobione z dużym pietyzmem dla uczuć narodowych mistrza tonów oraz dla stylu epoki.

Salony, pałace i ogrody są żywe i prawdziwe, sceny zbiorowe — dobrze wyreżyserowane i ładnie zdjęte.

Pierre Blanchar wywiązał się dobrze z trudnej roli Chopina, w której właściwie niewiele jest do grania. Miał

**dobra maske,**

choć dopiero w ostatniej scenie przypomniał Chopina.

Mary Bell w roli Marji Wodzińskiej wygląda ładnie i stylowo, ma kilka scen dobrych, np. przy paleniu listów. George Sand odtwarza Germaine Langier.

Do najpiękniejszych scen zaliczyć należy scenę śmierci w której jest tyle poezji, że urasta ona do wielkiego poematu śmierci oraz scenę zwycięskiego hejnału dzwonów — hasła powstania 1831 roku.

Film cały owiany jest atmosferą romantyzmu, atmosferą dźwięków szopenowskich, wielkiego mistrza tonów. (ep)

## Kpt. Segda odpadł w półfinałach.

W szermierczych mistrzostwach Europy w konkurencji na florety kpt. Segda (Polska) pokonał Zuharelliego (Włochy) 5:4 i Jungmana (Czechy) 5:2, lecz przegrał z Caurandą.

## „Niezwyciężona Fregata"

### na ekranie kino-teatru „Capitol".

„Niezwyciężona Fregata" datuje się z okresu, gdy filmy korsarskie były szalenie... w modzie. Po wielkiem powodzeniu awanturniczych i egzotycznych opowieści Londona, Conrada, Ossendowskiego, przystąpiono do realizacji filmowej romantyczno - sensacyjnych filmów z korsarzami. Na pierwszy ogień poszedł „Demon Morza", następnie „Korsarz", „Krwawy kapitan", „Czerwony korsarz" itd., wreszcie „Niezwyciężona fregata".

Woda jest najbardziej fotogenicznem tworzywem kinowem, operując więc materjałem morskim łatwo jest natrafić na twórczą żyłę

**istotnej kinowości.**

Reżyser ma ułatwioną pracę, musi być jednak poetą, by z tego nieokreślonego żywiołu morskiego wydobyć to, co najważniejsze — poezję.

Niestety James Croze w „Niezwyciężonej fregacie" nie dał nam ani jednej wspaniałej wizji morskiej. Morze jest zawsze spokojne, zdjęcia są przeważnie dziennie, mało zdjęć nocnych, a te dają zwykle najładniejsze efekty, nie wyzyskano więc wizualnych możliwości fotogenji.

Natomiast świetnie są podpatrzone typy „wilków morskich" szczególnie w interpretacji Wallace Beery i George'a Bancrofta.

Wątek miłosny (Esthera Ralston i Charles Farell) został subtelnie przeprowadzony. Scena przy sterze jest jednym z najładniejszych momentów filmu. (ep)

## ŻYCIE EKONOMICZNE.

### NOTOWANIA ZŁOTEGO ZAGRANICĄ.

Londyn 43.30, Zurych 58.25, Berlin 47.025 — 425, wypłata na Warszawę 47.17 i pół — 37 i pół, Gdańsk 57.74—88, wypłata na Warszawę 57.71—85.

### GIEŁDY ZAGRANICZNE.

**Londyn.** Zamknięcie. N. Jork 485.38, Holandja 12.08 i 15/16, Francja 12426, Belgja 34.95 i 1/4, Włochy 92.72, Niemcy 20.47 i 1/8, Szwajcarja 25.22, Praga 164.12, Wiedeń 34.56, Warszawa 43.30.

**Paryż.** Zamknięcie. Londyn 124.26, N. Jork 25.60, Szwajcarja 492.75.

**Nowy Jork.** Zamknięcie. Londyn 485 i 7/16, Paryż 390 i 5/8, Berlin 23.71, Wiedeń 14.06, Praga 296, Warszawa 11.25.

### BAWEŁNA.

**Nowy Jork,** 16. 4. Amerykańska. Loco 20.55. Zamknięcie, kwiecień 20.30, maj 20.40 — 1, czerwiec 20.30, lipiec 19.80 — 1, sierpień, wrzesień 19.80, październik 19.74—5, listopad 19.76.

**Liverpool,** 16. 4. Amerykańska, styczeń 10.39, luty 10.40, marzec 10.42, kwiecień 10.45, maj, lipiec 10.51 czerwiec 10 46 sierpień 10.47, wrzesień 10.44, październik 10.41, listopad, grudzień 10.39, loco 10.77.

Egipska. Styczeń 18.56, marzec 18.61, maj 17.65, lipiec 17.95, listopad 18.18. Loco 18.45

### ZIEMIOPŁODY.

**Warszawa,** 17 kwietnia. Tranzakcje na giełdzie zbożowo-towarowej za 100 kg. fr. st. Warszawa. Ceny rynkowe: Pszenica 49.75 —50.25, żyto 34.75 — 35, jęczmień browarowy 36.25 — 36.75, na kaszę 34 — 35, owies jednolity 36 — 36.50, groch Victoria 69 — 82, polny 47 — 54, wyka 53 — 55, peluszka 43.50 — 45.50, koniczyna czerwona 180 — 230, biała 240 — 300, seradela 60 — 63, łubin niebieski 26 — 28, żółty 36 — 39, mąka pszenna 65 proc. 74 — 78, żytnia 70 proc. 51 — 52.50, otrzeby żytnie 25.25 — 25.75, pszenne średnie 29 — 30, grube 31 — 32, kuchy lniane 49—49.50 rzepakowe 37 — 38. Usp. słabe. Obroty małe.

——xx——

## Waluty, dewizy i złoto.

### NIEJEDNOLITA TENDENCJA DLA DEWIZ.

Ogólne rozmiary zapotrzebowania na dewizy na zebraniu giełdy walutowej były niewielkie. Zakupy czyniono bardzo umiarkowanie i wskutek tego nawet kilka gatunków dewiz pozostało

**bez notowań,**

gdyż nabyte ilości okazały się niedostateczne. Tendencja dla dewiz ukształtowała się niejednolicie. Utrzymały się wprawdzie dewizy na Paryż, Szwajcarję i Wiedeń oraz od bardzo dawna stale bez zmiany notowane dewizy na Nowy Jork, pozostałe jednak wykazały dość znaczne różnice kursów. Obniżyły się o pół gr. na 1 funcie dewizy na Londyn, o 2 gr. na Holandję i o 4 gr. na Włochy, zwyżkowały natomiast silnie dewizy na Sztokholm o 21 gr. oraz na Belgję o 2 gr.

### MAŁE ZAINTERESOWANIE I SŁABA TENDENCJA DLA AKCYJ.

Na zebraniu giełdy akcyjnej większość trybun świeciła pustkami, a obroty ograniczyły się tylko do czterech działów, z których tylko bankowy wykazał pewne ożywienie, a pozostałe trzy osiągnęły po jednem albo po dwa notowania. — Zupełny brak chętnych nabywców spowodował też zniżkę kursów większości notowanych tak nielicznie zresztą papierów. Z akcyj bankowych zniżkowały Bank Polski o 2 zł. 50 gr., Bank Dyskontowy o 1 zł. i Bank Zachodni o 2 zł. Po dotychczasowych kursach notowano Bank Handlowy i Bank Zw. Sp. Zarobkowych. Z akcyj elektrycznych straciła 5 zł. Elektrownia w Dąbrowie. W dziale cementowym doszło do obrotów Firlevem po kursie niezmienionym. Z akcyj metalurgicznych obniżyły się o 1 zł. Starachowice, bez zmiany natomiast utrzymał się kurs Lilpopa. Dawno nie widziane akcje Cegielskiego cieszyły się dość znacznem uznaniem i do końca zebrania poprawiły swój pierwotny kurs o 1 zł. Pozostałe akcje chemiczne, cukrownicze, węglowe, naftowe, włókiennicze, handlowe i spożywcze nie miały żadnych obrotów.

### POŻYCZKI PAŃSTWOWE NIECO SŁABSZE. LISTY ZASTAWNE NIEJEDNOLICIE.

Popyt na papiery procentowe był mały i obroty w tej grupie uległy

**poważnej redukcji.**

Wobec trudności ulokowania nawet niezbyt wielkich partyj materjału, sprzedawcy zmuszeni byli obniżyć częściowo żądane ceny, dzięki czemu ogólna tendencja miała tu odcień słabszy. Z papierów państwowych zniżkowała o 75 gr. 4 proc. Pożyczka Inwestycyjna, a minimalną stosunkowo stratę ćwierć proc. poniosła także i 6 proc. Poż. Dolarowa. Pozostałe pożyczki, nie wyłączając Dolarówki utrzymały się przy dotychczasowych kursach. W dziale listów zastawnych obniżyły się najpopularniejsze 4 i pół proc. ziemskie i 8 proc. m. Warszawy po 25 gr., wyższe jednak ceny zdołały osiągnąć 4 i pół pr. m. Warszawy o 25 gr. i 10 proc. m. Siedlec o 50 gr. Innemi nie obracano zupełnie, co dostatecznie świadczy o wyjątkowo małej ruchliwości tego tak żywotnego zazwyczaj działu. Również bez tranzakcyj pozostały obligacje magistrackie m. Warszawy, o które się nawet nikt nie dopytywał.

### TEATR MIEJSKI.

...przedstawienie „Hinkemana" dane be... ...po cenach najniższych.

...sztuka K. H. Rostworowskiego „Nie... ...grana będzie jutro. Ceny popularne.

...o godzinie 4 po południu „Murzyn ...". Ceny najniższe, poczem obie te ...dą z afisza.

...premjera doskonałej komedji M. ...handlarze sławy".

### TEATR KAMERALNY.

...przedstawienia „Sekretarki pana pre... ...będą dziś oraz w sobotę o godzinie ...ku po cenach zniżonych.

...premjera cieszącej się w stolicy wielkim ...komedji St. Kiedrzyńskiego „Miłość ...".

### TEATR POPULARNY.

...codziennie o godz. 8.20 wieczorem ...świetna krotochwila „Wujaszek z ...w doborowej obsadzie komedjowej ...St. Debicza. Niefrasobliwy humor ...wane sytuacje wzbudzają ogólną we...

### ...SZY KONCERT KWARTETU ROSÉ.

...t. t. w czwartek, oczekuje muzykalną ...artystyczną w wielkim stylu albo... ...zjeżdża do Łodzi najsłynniejszy kwartet ...prof. Arnolda Rosé, którego prasa ca... ...zalicza do najidealniejszych zespo...

——::——

### RADJO-KĄCIK.

...17-go kwietnia.

...awa. — Godz.

13.00 Komunikat rolniczy; 14.50 Komu... ...meteorologiczny, gospodarczy; 15.10 Od... ...t. „Napoleon a Polska" — wygłosi prof. ...Mościcki; 15.35 Komunikat harcerski; ...Koncert z płyt gramofonowych; 17.00 Od... ...t. „Rytmika jako przedmiot nauczania w ...ogólnokształcącej" wygłosi p. Janina Mie... ...; 17.25 „Skrzynka pocztowa" — koresp... ...bieżąca omówi dr. Marjan Stępowski; ...Koncert popołudniowy; 18.50 Rozmaitości: ...odczyt p. t. „Życie Polaków w Paranie" ...dr. Władysław Rogowski; 19.35 „Skrzyn... ...pocztowa rolnicza" — wygłosi inż. Wacław ...; 20.05 Komunikat konkursowy Po... ...Wystawy Krajowej w Poznaniu dla ...; 20.30 Koncert wieczorny; 21.35 Literacki występ autorski; Po transmisji komunikaty. 22.30 Transmisja muzyki tanecznej z restauracji „Oaza".

### DYŻURY APTEK.

Dziś dyżurują apteki: F. Wójcickiego (Napiórkowskiego 27), W. Danieleckiego (Piotrkowska 127), Inickiego (Wólczańska 37), Leinwebera (Plac Wolności 2), J. Hartmana (Młynarska 1), J. Kahana (Aleksandrowska 80). (p)

## Komu się szczęście uśmiechnęło!

### Pełna tabela wygranych XVIII-ej Polskiej Loterji Państwowej.

**Trzydziesty pierwszy dzień ciągnienia.**

**Zł. 20.000** Nr. 24501 + premja zł. 400.000.

**Zł. 15.000** Nr. 151182.

**Zł. 10.000** Nr. 69467.

**Zł. 5.000** Nr. 82525.

**Zł. 2.000** Nr. 60860.

**Zł. 1.000** Nr.: 6498, 13158, 23087, 34932, 46263, 65962, 67731, 80898, 103112, 113676, 118253, 124085, 147846, 172137.

**Zł. 600** Nr.: 6257, 8672, 13686, 17628, 21541, 23731, 24722, 30527, 44106, 59085, 61393, 62531, 64387, 69803, 76139, 93311, 99522, 109045, 110910, 119451, 131693, 137692, 149981, 159477.

**Zł. 500** Nr.: 2519, 4439, 4860, 5031, 5121, 5676, 6075, 6597, 7829, 11168, 11286, 11369, 12636, 12674, 12773, 13018, 15490, 17114, 18089, 18273, 18528, 20590, 20664, 21488, 25946, 27124, 27142, 27628, 28248, 29290, 30180, 30240, 31865, 35991, 36445, 37760, 40080, 40924, 41518, 42332, 45119, 45975, 50264, 50605, 51000, 57094, 58072, 59437, 60530, 61874, 63616, 64956, 64997, 65887, 68015, 68969, 70882, 71493, 72751, 72910, 73864, 75930, 76516, 76963, 78378, 79294, 79972, 80135, 80263, 81912, 82276, 82653, 85347, 88887, 89545, 93800, 96646, 97213, 98021, 99041, 99789, 100529, 102850, 103021, 103486, 105828, 105889, 109636, 114860, 114842, 115220, 115416, 117730, 120540, 121238, 121311, 123751, 124310, 125249, 126218, 128084, 128875, 129116, 136558, 139927, 146038, 146970, 147231, 151395, 151829, 152225, 152333, 152803, 153554, 154077, 155251, 155689, 156447, 157051, 158077, 160537, 163877, 164525, 165746, 166766, 168657, 170104, 171452, 173759, 173983.

**Zł. 250** Nr.: 63, 172, 227, 45, 64, 461, 65, 500, 15, 44, 611, 793, 903, 58, 74, 82, 1055, 87, 109, 277, 323, 553, 89, 803, 24, 900, 2061, 86, 127, 94, 283, 320, 465, 541, 47, 51, 64, 605, 771, 850, 56, 73, 3010, 34, 98, 197, 239, 63, 341, 82, 94, 585, 91, 646, 774, 4141, 225, 27, 303, 50, 77, 459, 62, 66, 803, 33, 565, 621, 49, 719, 819, 924, 5254, 294, 313, 418, 59, 92, 520, 87, 738, 924, 6100, 17, 33, 350, 64, 415, 86, 613, 801, 07, 37, 906, 84, 93, 7032, 74, 287, 391, 460, 79, 823, 8042, 86, 178, 290, 399, 473, 504, 69, 714, 861, 9111, 204, 13, 308, 16, 487, 517, 53, 821, 959.

10003, 49, 126, 257, 320, 53, 505, 60, 601, 60, 707, 844, 53, 82, 966, 81, 11090, 112, 52, 219, 20, 323, 35, 417, 31, 79, 555, 765, 83, 971, 74, 86, 12103, 224, 32, 60, 527, 28, 690, 726, 804, 13092, 253, 71, 369, 92, 491, 512, 58, 600, 775, 847, 78, 14036, 134, 283, 376, 88, 566, 74, 623, 754, 826, 937, 93, 15012, 71, 265, 315, 526 669, 716, 59, 77, 87, 837, 16008, 172, 356, 89, 404, 20, 38, 65, 69, 563, 88, 620, 746, 65, 17158, 339, 53, 82, 419, 768, 821, 58, 980, 18063, 111, 392, 474, 537, 76, 620, 32, 82, 876, 19043, 92, 226, 53, 72, 406, 54, 551, 55, 685, 91, 93, 781, 93, 933.

20348, 53, 63, 411, 68, 619, 39, 99, 726, 817, 21110, 49, 206, 62, 445, 71, 554, 91, 661, 89, 769, 22063, 72, 166, 95, 237, 50, 367, 86, 581, 639, 43, 719, 21, 914, 52, 23061, 432, 74, 94, 504, 614, 69, 91, 744, 873, 957, 24146, 94, 230, 53, 85, 317, 406, 40, 54, 504, 52, 81, 781, 82, 810, 952, 25019, 54, 194, 205, 25, 534, 843, 66, 943, 91, 26019, 30, 42, 77, 145, 99, 204, 483, 513, 686, 711, 17, 27069, 82, 96, 105, 106, 211, 31, 37, 314, 98, 560, 608, 20, 58, 89, 759, 28153, 61, 334, 64, 439, 54, 57, 687, 718, 82, 814, 58, 79, 92, 973, 99, 29017, 50, 98, 395, 429, 36, 66, 572, 857, 63, 925, 35.

30080, 154, 224, 593, 635, 62, 772, 846, 90, 946, 77, 31306, 453, 695, 828, 99, 910, 16, 48, 55, 32020, 51, 72 189, 230, 39, 88, 541, 741, 872, 87, 33087, 92, 249, 98, 329, 61, 455, 570, 695, 764, 815, 24, 34029, 138, 61, 236, 338, 424, 44, 790, 895, 903, 908, 32, 35008, 72, 115, 54, 266, 73, 82, 318, 55, 421, 72, 656, 736, 45, 58, 837, 45, 74, 958, 36013, 113, 283, 426, 58, 742, 829, 76, 37001, 81, 85, 107, 211, 32, 73, 329, 539, 72, 701, 73, 813, 35, 40, 38223, 318, 45, 57, 415, 28, 800, 66, 70, 912, 39080, 150, 205, 61, 73, 81, 317, 433, 615, 61, 70, 728, 61, 836, 42.

40077, 142, 50, 58, 288, 369, 79, 417, 86, 528, 50, 611, 821, 948, 79, 97, 41022, 48, 348, 449, 94, 541, 51, 98, 632, 83, 829, 93, 96, 910, 25, 47, 85, 210, 40, 521, 707, 28, 811, 43101, 4, 237, 58, 773, 881, 44060, 108, 33, 307, 512, 697, 828, 29, 75, 45178, 273, 386, 97, 687, 702, 15, 921, 81, 46009, 32, 34, 246, 391, 443, 93, 640, 719, 826, 60, 969, 47203, 41, 42, 336, 61, 430, 519, 644, 902, 64, 48039 379, 417, 26, 98, 537, 647, 93, 953, 67, 73, 49053 91, 329, 517, 64, 734, 804, 13.

50161, 206, 86, 340, 72, 98, 539, 611, 77, 765, 69, 965, 51127, 586, 75, 220, 43, 406, 536, 602, 21, 28, 50, 72, 745, 97, 856, 978, 52000, 112, 62, 93, 345, 400, 30, 77, 524, 25, 81, 616, 65, 880, 53050, 56, 148, 351, 419, 570, 77, 662, 762, 819, 945, 54013, 89, 99, 235, 327, 413, 569, 697, 760, 815, 942, 55041, 92, 362, 477, 568, 870, 978, 56071, 93, 173, 207, 337, 49, 530, 676, 715, 51, 852 963, 91, 57036, 55 135, 86, 87, 267, 74, 369, 522, 59, 606, 805, 81, 96 900, 58084, 168, 90, 228, 315, 581, 668, 728, 83, 801, 44, 72, 87, 59104, 29, 73, 405, 504, 604, 26, 33, 45, 733, 879.

(Dalszy ciąg na str. 6-tej).

## Skrzynka do listów.

Do
Szanownej Redakcji
„Echa"

W wieczornem wydaniu „Echa" z dnia 13 b. m. ukazała się wzmianka p. t. „Bójka właścicieli składów aptecznych".

Zwracamy się do Szan. Redakcji z prośbą o łaskawe zamieszczenie poniższego wyjaśnienia:

W dniu 12 b. m. odbywała się pewna sprawa w Sądzie Grodzkim, na której byli obecni niektórzy właściciele składów aptecznych.

Sprawa sądowa dotyczyła pewnych uchybień przez jednego z kupców branży perfumeryjnej, który wyłamał się z danych związkowi zobowiązań.

Opisana we wzmiance kłótnia wynikła między dwoma sklepikarzami, nie mającymi absolutnie nic wspólnego z właścicielami składów aptecznych Łączymy wyrazy wysokiego poważania

Stowarz. Właśc. Składów Aptecz.
Zarząd
Województwa Łódzkiego
w Łodzi.

## *Przytomność umysłu.*

**Amator-bokser I** (groźnie): — Kuba, zapłacisz ty mi procenty?

**Amator-bokser II:** — Morycku, świetna myśl. Rzućmy lepiej te paskudne rękawice i chodźmy się obliczyć.

## Za darmo
### *możesz poznać* tajemnice obrony przeciwgazowej.

Komitet Wojewódzki Ligi Obrony Powietrznej i Przeciwgazowej (L. O. P. P.) organizuje 14-o dniowy kurs obrony przeciwgazowej dla instruktorów II klasy. Kurs odbywać się będzie w godzinach wieczorowych począwszy od godz. 18-ej; od dnia 18 do 30 b. m. włącznie. Zapisy przyjmuje Komitet Wojewódzki L. O. P. P. w Łodzi, ul. Piotrkowska nr. 67 prawa oficyna parter od godz. 9-ej do 15-ej do dnia 18 włącznie.

# Była ona kwiatem doskonałości!...

## *Chiński dramat małżeński.*

W angielskiem mieście przemysłowem Manchester został niedawno zaaresztowany chiński lekarz Czung-Jimiao pod zarzutem

**zamordowania swej żony**

również Chinki. Podczas rozprawy Chińczyk absolutnie nie chciał podać motywów swego czynu. Skazano go na śmierć.

Przyszło do wykonania wyroku. W obliczu szubienicy nastąpił jakiś przełom w duszy mordercy, który oświadczył gotowość wyznania wszystkiego. I oto co oświadczył:

— Kochałem moją żonę ponad wszystko w życiu! Była ona dla mnie

**kwiatem doskonałości.**

a jej cnota i piękność nie miały równych na świecie. Przez dłuższy czas nie chciała się zgodzić zostać moją żoną. Jakże byłem szczęśliwy, gdy jej urocze usteczka wyrzekły wreszcie: tak. Nastąpiły niezamącone chwile promiennego szczęścia. Ale po pewnym czasie stwierdziłem, że żona moja nie może mieć dziecka. Również inny lekarz, u którego zasięgałem rady, był tego samego zdania.

Moja żona i ja byliśmy bardzo nieszczęśliwi. Dla kobiety chińskiej niema większej hańby jak być bezpłodną i nie móc wydać na świat syna. Wiedziała, że między mną, a nią otwiera się nieprzebyta przepaść. Mężczyzna, którego pamięci nie może czcić wierny syn,

**jest przeklęty!**

Ogarnął nas bezbrzeżny smutek...

Pewnego popołudnia wybraliśmy się oboje na spacer w stronę Borrowdale. Zrozumiałem że przyszła decydująca chwila. Zdaje mi się, że i ona to zrozumiała, gdyż umierała zupełnie spokojnie. Umarła, abym mógł się ożenić z inną kobietą, która by mi dała syna i otrzymała moje nazwisko. I jakkolwiek zginę na szubienicy, wiem, że gdy się spotkamy w wieczności, ona mię usprawiedliwi i

**przebaczy mi..."**

Po tych słowach Chińczyk pewnym krokiem zbliżył się do szubienicy.

—×—

# Czy lekarz może przestrzec pacjenta

## *przed drugim lekarzem?*

Jak donoszą z Berlina, wielkie poruszenie wywołał tam w kołach lekarskich fakt usunięcia ze stanowiska kierownika oddziału wewnętrznego kliniki prof. Rautenberga, który od 19 zajmował

**ten posterunek.**

Sprawa miała przebieg następujący: W szpitalu zajęty był od dwóch lat prof. Doenitz jako chirurg. W ubiegłym roku wykonał on dwie operacje [illegible] ne, które zakończyły się [illegible] cią pacjentów. Prof. [illegible] był zmuszony oświadczyć [illegible] go rodzaju operacji nie [illegible] się już nigdy podejmował [illegible] kilku tygodniami przywi[illegible] do szpitala pacjenta, [illegible] stan wymagał przeprowad[illegible] takiej właśnie operacji. Pr[illegible] dowiedział się w szpitalu [illegible] szczęśliwym wyniku

**poprzednich operacji**

dokonanych przez dr. Doe[illegible] i zapytał o radę prof. Ra[illegible] berga. Ten zaś polecił mu [illegible] się do sanatorjum Rittberg[illegible]

O rozmowie tej [illegible] prof. Doenitz i oskarżył [illegible] Rautenberga przed grono [illegible] karskiem oświadczając, że [illegible] może współpracować z [illegible] rzem, który przez zdyskre[illegible] wanie swego kolegi obraził [illegible] ko godność stanu lekarsk[illegible]

Prof. Rautenberg, zapro[illegible] ny przed zarząd szpitala [illegible] wytłumaczenia się, wyjaśni[illegible] prof. Doenitz nie powinien [illegible] podejmować się tej operacji [illegible] było tylko obowiązkiem [illegible] kości odesłać pacjenta do [illegible] brego specjalisty. Zarząd [illegible] niósł pisemnie prof. Rau[illegible] gowi, że jest zwolniony ze [illegible] go stanowiska i musi [illegible] miast

**opuścić szpital.**

Nie pozwolono mu nawet [illegible] brać swych papierów [illegible] sekretarza zagrożono [illegible] rzuceniem z budynku, [illegible] bezzwłocznie nie opuś[illegible]


„PALACE"
Piotrkowska 108

Dziś powtórzenie premjery!

Branka potępieńców

Film o grzechu i o kobiecie. Fascynująca akcja, dramatu pożądań rozgrywa się w zakazanym porcie potępieńców.

Dziś powtórzenie premjery!

„CZARY"
Cegielniana 34

Albert Steinrück,
Henry George który kreacją swą w tym filmie prześciga Janningsa i Veidta
Marja Paudler stuprocentowa kobieta ulubienica Łodzi


**Nagroda za pomysłowość.**

# OD GROSZA DO MILJONA.

## Mało znane drogi do bogactwa.

Mechanizacja przemysłu w ostatnich dziesiątkach lat obok znamiennych zmian w samym przemyśle przyniosła również i wielkie

**zmiany ekonomiczne:**

w pierwszym rzędzie możliwość dojścia do majątku bardzo szybką drogą.

Dawniej o nagłym dostatku pojedyńczej jednostki lub całej rodziny decydować mogła tylko szczęśliwa spekulacja giełdowa lub terenowa, jakaś pomyślna dostawa wojskowa. W naszych czasach wielkie majątki powstają na podstawie masowej produkcji jakiegoś

**małego przedmiotu,**

niezbędnego w użytku codziennym. Drobny dochód, pomnożony przez cyfrę miljonową, wyrażającą zapotrzebowanie ogółu przynosi

**większe zyski**

od pokaźnych sum, które wynalazcy odbierają za swoje wiekopomne wynalazki. Rynek zbytu na podobne przedmioty jest niemal nieograniczony, a zyski, kończące się dopiero z chwilą umorzenia patentu, gdy produkcja artykułu staje się dobrem ogółu, są ogromne, przynosząc właścicielowi patentu

**potoki złota.**

Liczba drobnych wynalazków jest ogromna. Wspomnimy tylko o piunczkach (pluskiewkach) do przymocowywania papieru, agrafkach, spinaczach do papierów biurowych, zatrzaskach. I dziś jeszcze patenty na udoskonalenie tych wynalazków (np. wyrób piunczek z jednego kawałka, by nie odlatywały łebki, ulepszenie agrafek, by zawiaskami nie darły ubrania) przynoszą wielkie zyski.

Zatrzaski, dawniej stosowane tylko przy ubraniu, w różnych postaciach używają się przy zamknięciach torebek, walizek, pokrowców do parasoli i innych przedmiotów. Przyniosły wynalazcy swemu majątek olbrzymi.

Sztuka polega na tem, aby w odpowiedniej chwili

**umieć wyzyskać pomysł,**

zdobywając mu ogólne rozpowszechnienie.

W Ameryce oddawna żuto gumę w jej najpierwotniejszej postaci. Pewien fabrykant mydła, dziś miljonowy producent gumy do żucia, Horace Wrigley, wpadł na pomysł wyrabiania perfumowanych, ładnie zabarwionych gumowych kostek i kulek. W owych czasach, jak zresztą i dzisiaj jeszcze, mydło w Ameryce roznosili domokrążcy, sprzedając je po mieszkaniach domów. Wrigley'owi przyszła myśl dołączenia do każdego kawałka mydła, roznoszonego przez sprzedawców, kosteczki lub kulki gumy do żucia. Pomysłem tym upiekł dwie pieczenie na jednym ogniu, wyrabiając reklamę swym wyrobom mydlarskim i jednocześnie rozpowszechniając gumę do żucia.

Rezultatem tego pomysłu stało się, że odbiera dziś w gotówce jedne z największych dochodów Stanów Zjednoczonych oraz że stał się właścicielem

**kilku linij kolejowych**

i banków.

Nieco mniej okazale, choć tak że imponująco przedstawiają się dochody sławnego Harry Stevens'a, aczkolwiek pochodzą tylko z wpływów za ziemniaki i gorące kiełbaski. — Stevens w młodych swych latach z zamiłowaniem uczęszczał na boiska i place sportowe. W owych czasach także roznoszono tam zakąski i napoje, lecz w znacznie mniejszych ilościach. Zorganizował sprzedaż ich, zdobywając koncesje na placach wyścigowych, boiskach, w publicznych ogrodach, zapewnił sobie dostawy fabrykantów konserw, firm importowych, a pewnych oznaczonych zgóry dni kazał sprzedawać gorące kiełbaski ze smażonemi apetycznie ziemniakami opakowanemi w papierowe woreczki. Zyskał ten ogromne powodzenie, a potrawa ta, przezwana w Ameryce „hot dogs" (gorące pieski) cieszy się ogromnem uznaniem sportowców. Niema dziś sportowca lub widza, który chciałby spożyć tę potrawę w innem opakowaniu niż Stevensa

**Prosty ten pomysł**

przyniósł mu ogromne dochody. W pierwszych dwóch latach z 6-cio centowych woreczków miał czystego zysku sześć miljonów dolarów.

Wytwórnia „Paramount" nabyła prawo sfilmowania słynnej sztuki scenicznej znanego autora angielskiego, Johna Garlsworthy p. t. „Ucieczka"


PORADNIA WENEROLOGICZNA
Lekarzy-specjalistów
ZAWADZKA 1
czynna od 8 rano do 9 wieczór od 11—12 i 2—3 przyjmuje kobieta lekarz
w niedziele i święta od 9—2 pp.
Leczenie chorób
WENERYCZNYCH, MOCZOPŁCIOWYCH i SKÓRNYCH
Badanie krwi i wydzielin na syfilis i tryper.
Konsultacje z neurologiem i urologiem.
Gabinet światło-leczniczy.
Kosmetyka lekarska
Oddzielna poczekalnia dla kobiet
PORADA 3 zł.


## Co nas po pracy rozrywki

**Wieczorne rozrywki**

**Teatr Miejski:** — Hinkeman.
**Teatr Kameralny:** — Sekretarz na prezesa
**Teatr Popularny:** — Wyspa Gwadelupy.
**Apollo:** — Kochankowie. Pocz. seansów o godz. 4, 6 i 8.
**Bajka:** — Raj na ziemi.
**Casino:** — Joanna D'Arc.
**Czary:** — Branka potępieńców. Pocz. seansów o godz. 4 i 8.
**Corso:** — Szympans — [illegible] Pierwszy seans 4-ta [illegible]
**Capitol:** — Niezwyciężona [illegible]
**Grand Kino:** — Córka Żorży.
**Luna:** — Świat nocy (Piccadilly).
**Dom Ludowy:** — Gdy [illegible] przemówi.
Pocz. seansów o godz. 5 i pół [illegible]
**Miejska Galerja Sztuki:** — Wystawa zbiorowych prac.
**Oświatowy:** — Matka Narodu Żołnierza.
Pocz. seansów: o godz. 4, 6 i 8.
**Mimoza:** — Książęta na wyspie.
**Odeon:** — W pazurach lampasów.
Pocz. seansów: o godz. 4, 6 i 8.
**Palace** — Branka potępieńców.
**Resursa:** — Moulin Rouge.
**Splendid:** — Burza nad Azją.
Pocz. seansów: 4.30 6.30 i 8.
**Spółdzielnia:** — Miłość i łzy [illegible]
Pocz. seansów: 4.30 6.30 i 8.
**Wodewil:** — Ostatni carowie.
Początek seansów o godzinie 4.
**Zachęta:** — Spadek Sami Wes[illegible]

—×—

**WINSZUJEMY:**

Jutro: Apolonjuszowi
Wschód słońca 4.37.
Zachód — 18.34.
Długość dnia 14.56.
Przybyło dnia 6.56.
Tydzień 16.

—×—

## W Łodzi.

**Pan I:** — Ząb ci wyrwali w Kasie Chorych?
**Pan II:** — Nie, przed chwilą skończyłem inkaso rachunków.

60039, 59, 60, 77, 136, 81, 206, 57, 352, 411, 14, 507, 89, 663, 706, 48, 832, 61022, 71, 186, 275, 468, 572, 920, 86, 62071, 113, [illegible] 244, 93, 370, 92, 477, 574, 93, 629, 741, 51 98, 63069, 130, 34, 80, 207, 301, 96, 488, 767, 64078, 110, 72, 277, 300, 524, 73, 80, 615, 796, 859, 960, 65003, 39, 51, 123, 39, 50, 351, 419, 95, 507, 604, 64, 811, 974, 66026, 209, 14, 34, 408, 26, 61, 87, 716, 83, 94, 803, 27, 902, 15, 77, 772, 833, 911, 13, 68171, 206, 47, 300, 42, 46, 458, 500, 36, 730, 79, 80, 808, 69009, 310, 39, 55, 426, 56, 549, 77, 665, 758, 804.

70228, 300, 16, 463, 77, 86, 612, 747, 60, 968 86, 71036, 161, 385, 557, 637, 870, 89, 929, 45, 72006, 17, 26, 27, 31, 123, 50, 226, 315, 52, 55 450, 500, 99, 810, 42, 70, 73005, 62, 356, 74, 462, 696, 755, 65, 81, 827, 927, 73, 74113, 35, 74, 376, 95, 412, 13, 95, 800, 22, 993, 75051, 78, 188, 311, 52, 483, 567, 645, 73, 738 48, 70, 910, 16, 76013, 76, 230, 363, 407, 42, 53, 69, 529, 614, 94, 95, 711, 78, 942, 77031, 85, 113, 19, 35, 72, 206, 588, 96, 768, 873, 78123, 25, 215, 20, 397, 404, 5, 17, 63, 554, 664, 716, 33, 955, 78, 79271, 95, 313, 449, 75, 549, 943, 47.

80123, 349, 79, 438, 42, 54, 523, 47, 732, 60, 798, 897, 900, 81032, 42, 119, 65, 206, 60, 377, 711, 915, 85, 82024, 115, 49, 208, 375, 536, 86, 698, 727, 894, 952, 81, 83040, 112, 46, 54, 208, 28, 360, 565, 99, 626, 921, 84023, 75, 117, 200, 89, 353, 84, 460, 626, 71, 91, 94, 807, 08, 60, 85001, 275, 312, 39, 82, 621, 23, 774, 835 86006, 12, 21, 262, 98, 404, 685, 92, 753, 85, 87, 844, 78, 87231, 86, 363, 503, 931, 52, 88128, 210, 46 385, 429, 94, 99, 567, 41, 92, 674, 700, 40, 811, 39, 921, 79, 89047, 81, 218, 28, 45, 333, 59, 401, 65, 543, 71, 675.

90096, 97, 158, 80 91, 325, 615, 17, 41, 51, 750, 63, 75, 806, 920, 58, 67, 76, 91008, 18, 104, 72, 236, 472, 94, 521, 647, 883, 908 92114, 32, 93, 327, 30, 82 537, 762, 868, 72, 935, 93139, 319, 509, 78707 969, 94153, 89, 251, 321, 496, 662, 95, 707, 95150, 201, 47, 340, 535, 668, 733, 66, 98, 893, 905, 23, 27, 70, 76, 96090, 192, 217, 309 70, 97, 405, 510, 28, 36 629, 37, 65, 745 55, 823, 57, 97040, 157 205, 45, 450, 893, 972, 98133, 77, 302, 41, 412, 38, 527, 69, 76, 662, 94, 714, 64, 828, 936, 56, 90, 99243, 52, 331, 415, 24, 81, 99, 583, 94, 606, 726, 82, 98, 936, 46.

100104, 34, 238, 65, 373, 429, 568, 97, 737, 54, 77, 878, 98, 101005, 19, 111, 22, 69, 255, 56, 397, 502, 623 53, 102129, 542, 52, 613, 717, 62, 69, 864 62, 906, 35, 103098, 182, 269, 353, 434, 504, 94, 770, 802, 105070 220, 44, 84, 320, 416, 636, 42, 778, 82, 88, 806, 985, 87, 106085, 046, 313, 553, 818, 107102, 10, 55, 393, 503, 04, 75, 78, 612, 66, 89, 711, 97, 108074, 244, 458, 75, 640, 723, 38, 815, 916, 38, 109170, 348, 426, 73, 558, 624, 702, 31, 38, 72, 92.

110176, 90, 224, 31, 34, 47, 83, 616, 990, 111067, 78, 155, 246, 368, 449, 73, 713, 61, 112130, 248, 99, 359, 418, 36, 44, 46, 537, 56 74, 913, 113158, 83, 231, 44, 82, 90, 708 17, 45, 831, 992, 114013, 68, 107, 74, 269, 416, 543, 84, 629, 91, 761, 67, 869, 985, 115010, 75, 121, 225, 329, 51, 423, 616, 28, 789, 961, 74, 98, 116101, 69, 90, 383, 591, 603, 72, 75, 896, 991, 117173, 83, 219, 519, 33, 40, 675, 722, 33, 57, 973, 97, 118125, 370, 420, 25, 35, 517, 23, 76, 795, 809, 901, 119217, 383, 626, 44, 748, 802, 59.

120045, 138, 266, 515, 68, 688, 894, 121060, 118, 216, 344, 444, 505, 80, 870, 84, 911, 72, 122050, 134, 58, 234, 316, 73, 580, 838, 55, 970, 123023, 88, 123 78, 96, 223, 406, 26, 56, 542, 692, 789, 870, 911, 124107, 71, 201, 320, 536, 44, 691, 702, 125009, 41, 66 129, 149, 206, 262, 483, 681, 82, 774, 837, 78 126172, 353, 448, 573, 580, 587 97, 787, 892, 960, 127003, 23, 75, 79, 144, 169, 266, 284, 406, 566, 604, 704, 791, 960, 128043, 70, 77, 103, 269, 285, 308, 332, 376, 817, 947, 129007, 28, 122, 172, 268, 391, 423, 72, 551, 952.

130023, 52, 425, 66, 548, 70, 602, 98, 797, 856, 78, 998, 131289, 334, 451, 62, 866, 132115, 17, 232, 465, 512, 16, 31, 691, 755, 869, 133049, 230, 33, 339, 68, 684, 773, 871, 134027, 028 149, 335, 69, 95, 408, 97, 545, 54, 656, 739, 90, 890, 913, 56, 68, 135068, 101, 201, 31, 334, 45, 51, 417, 24, 522, 81, 93, 612, 136013, 32, 87, 160 226, 320, 73, 77, 83, 444, 507, 25, 673, 714, 86, 818, 913, 81, 93, [illegible] 137015, 91 167, 267, 307, 78, 86, 482, 87, 45, 522, 750, 45, 90, 983, 138022, 198, 267 391, 494, 674, 756, 139079, 34, 358, 495, 532, 845, 70, 84.

140096, 102, 40, 96 288, 422, 501, 616, 765, 891, 942, 58, 70, 141121, 265, 340, 375, 77, 91, 420, 707, 89, 822, 99, 901, 36, 142071, 94, 133, 390, 401, 48, 500, 637, 758, 801, 46, 948, 143119, 166, 308, 320, 354, 382, 385, 411 528, 48, 696, 754, 835, 77, 957, 144037, 67, 83, 316, 449 552, 71, 90, 98, 787, 145073, 91, 178, 283, 581, 614, 682, 146045, 115, 28, 292, 326, 80, 470, 536, 700, 147001, 3, 36, 118, 161, 310, 315, 21, 56, 435, 46, 47, 60, 760, 800, 31, 46, 76, 997, 148041, 19, 26, 114, 216, 55, 559, 918, 79, 88, 149049, 331, 96, 561 70, 89, 609, 26, 709, 77.

150058, 220, 360, 70, 411, 513, 626, 46, 704, 97, 841, 55, 971, 151002, 08, 136, 239, 360, 411, 18, 537, 84, 637, 66 978 152017, 100, 253, 419, 598, 607, 751, 896, 163043, 67, 177, 240, 535, 736, 818, 85, 92, 973, 154027, 148, 225, 35, 307, 16, 26, 52, 447, 510, 41, 706, 847, 155019, 385, 401, 739, 45, 62, 93, 863, 936, 156034, 245, 66, 98, 379, 83, 404, 560, 650, 66, 82, 797, 898, 900, 28, 86, 157355, 66, 597, 651, 725, 30, 85, 821, 986, 158140, 240, 337, 71, 459, 594, 658, 85, 768, 820, 23, 935, 159141, 43, 246, 303, 521, 22, 651, 95, 803, 62, 996.

160035, 54, 93, 134, 202, 825, 73, 90, 95, 980, 161120, 226, 35, 39, 48, 305, 43, 504, 06, 689, 912, 162088, 281, 309, 416, 21 502, 17, 626, 742, 45, 883, 96, 938, 63, 64, 163071, 76, 307, 88, 432, 40, 42, 593, 623, 720, 26 48, 897, 930, 164032, 383, 425, 571, 72, 607, 42, 86, 751, 849, 85, 922, 34, 49, 165041, 46, 65, 199, 213, 332, 34, 422, 36, 529, 91, 623, 756, 842, 71, 954, 166087, 97, 193, 225, 316, 29, 89, 433, 515, 33, 618 884, 89, 167181, 251, 56, 391, 505, 09 780, 840, [illegible] 71, 906, 51, 69, 97, 168015, 124, 387, 503, 717, 24, 79, 86, 92, 965, 64, 72, 169103, 30, 60, 335, 44, 79, 430, 524, 91, 664, 705, 30, 81, 897, 98.

170225, 90, 492, 626 46, 837, 96, 171077, 382, 462, 505, 47, 663, 728, 60, 172015, 52, 71, 115, 40, 47, 408, 16, 29, 544, 669 893, 173116, 64, 237, 301, 94, 417, 91, 655, 92, 752, 95, 859, 926, 174057, 96, 215, 308, 23, 25, 450 94 586.

Redaktor naczelny: Franciszek Probst.

Odbito na własnej maszynie rotacyjnej przy ul. Zawadzkiej Nr. 3.

Za wydawnictwo odpowiada: Władysław Stypułkowski
Za redakcję odpowiada: Roman Furmański.