Redakcja Tel. 156.46, 156.46 Administracja Tel. 182.48, ul. Żwirki (dawniej Karola) Nr. 2.
Redaktor w jego zastępstwie przyjmuje od godziny 1 do 2 po południu.
WARUNKI PRENUMERATY:
PRENUMERATA miejscowa z odbiorem numerów w administracji „Echa" 2 zł. 20 gr. Odnoszenie do domów 40 gr. Od dnia 1 stycznia 1933 prenumerata miesięczna z przesyłką pocztową wynosi 2 zł. 50 gr. miesięcznie 7 zł. kwartalnie (przy zapłacie zawczasu)
Prenumerata zagraniczna [illegible] zł
Artykuły nadesłane bez oznaczenia honorarjum uważane są za bezpłatne. Rękopisów zarówno użytych jak i odrzuconych redakcja nie zwraca.

Echo

Rok XII Nr. 308 Łódź czwartek 5 listopada 1936 r.

CENY OGŁOSZEŃ.
Przed tekstem t. j. 1-sza strona 40 gr. za w. m-m 1 łam. str. 6 łam. w tekście 30 gr., nekrologi 25 gr., zwyca. 15 gr. strona 10 łamów, drobne 12 gr. za wyraz, dla poszukujących pracy 10 gr., najmniejsze ogłoszenie 1.20 gr., dla bezrobot. 1 zł. Ogłoszenia dwukolorowe o 50 proc. drożej: ogłoszenia zagraniczne i trójkolorowe o 100 proc. drożej. Ogłoszenia adwokatów ryczałtem 25 zł.— Ceny ogłoszeń nieruchomych są o 25 proc. droższe.
Za 1 w. mm. w 1 łamie szer. 70 mm. (strona 6 łamów) w wydaniu prowincjonalnem 75 gr.
Za termin druku i treść ogłoszeń administracja nie odpowiada. P. K. O. Nr. 68009

Hiszpańcy powstańcy na przedpolach Madrytu.

Zdjęcie przedstawia moment, w którym gen. Varelas z pozycji leżącej na wzniesieniu, obserwuje akcję milicji rządowej u bram Madrytu.

30 stopniowy mróz w okolicach Chabarowska.

MOSKWA, 5. 11. — Z Chabarowska donoszą, że w rejonie Zei szalała niezwykle silna zamieć śnieżna. Temperatura gwałtownie spadła i w nocy z dnia 1 na 2 b. m. mróz dochodził do 30 stopni. Powłoka śnieżna wynosi metr grubości.

Powstańcy zajęli krańcowy przystanek madryckich tramwai.

BOJE POWIETRZNE NAD STOLICĄ HISZPANII.

MADRYT 5.11. Według informacyj Havasa nad przedmieściami Madrytu bez przerwy unoszą się samoloty powstańcze. Ze wszystkich stron rozlegają się odgłosy syren, alarmujących ludność, która jednakże zachowuje się zupełnie spokojnie, i nie ukrywa się nawet do schronów pomimo bombardowania, W powietrzu rozegrały się kilkakrotnie walki pomiędzy eskardą powstańczą, a rządowymi samolotami myśliwskimi.

MADRYT 5,11. Powstał nowy rząd z udziałem 4 ministrów anarchistów syndykalistów. Na czele jego, jak dotychczas, stoi Largo Caballero, który zachował również dla siebie tekę ministra wojny.

ZDOBYCIE 8 TANKÓW.

SEWILLA 5,11. Gen. Queippo de Llano w przemówieniu, jakie wygłosił wczoraj przez radio przedstawił przebieg walk jakie toczyły się w bezpośrednim sąsiedztwie Madrytu. Dzień wczorajszy, zdaniem jego, był wielkim dniem dla wojsk powstańczych. Jak wiadomo, na odcinku Mostolez musiały one odeprzeć gwałtowny atak wojsk rządowych. Podczas kontrataku zdobyto 8 tanków pochodzenia sowieckiego. Powstańcy zajęli przedmieście Madrytu Campo. Samoloty powstańcze bez przerwy bombardowały ustępujących.

Powstańcy zajmują obecnie miejscowość Leganes, gdzie znajduje się krańcowa stacja linii tramwajowej podążającej do Madrytu.

Wojska powstańcze posuwają się naprzód w dalszym ciągu i znajdują się w odległości zaledwie 1 kilometra od lotniska Cuatrovientos, inaczej mówiąc są u wrót Madrytu i zajęły już jego przedmieścia.

Na froncie południowym Madrytu poczyniono również postępy popołudniu zostało zajęte lotnisko i wioska Getafe i Cerro de Los Angelos.

Generał dodał, iż nawet stacja radiowa federacji generalnej robotników przyznała wieczorem, że sytuacja Madrytu jest bardzo krytyczna. W tym momencie wybucha kryzys rządowy. Rząd obecny znajduje się właściwie w rękach anarchistów z federacji anarchistycznej iberyjskiej i konfederacji narodowej pracy.

KOMUNIKAT RZĄDOWY.

MADRYT, 5. 11. — Ogłoszono następujący komunikat urzędowy: na odcinku Grado wojska rządowe wzmocniły swe pozycje. Oviedo zostało ponownie bombardowane.

W Aragonii po dłuższym przygotowaniu artyleryjskim oddziały rządowe zajęły część miasta Huesca.

Pod Madrytem nieprzyjaciel gwałtownie naciera w kierunku Mostolez.

FRANCJA UŁATWIA.

LENS, 5. 11. — Centrum rekrutacji do rządowych wojsk hiszpańskich we Francji znajduje się, na obszarze górniczym Pas de Calais. Zorganizowane tam są stacje odjazdowe, z których jedna, wysyła rekrutów, przeważnie przebywających we Francji cudzoziemców, przez Perpignan do Katalonii, druga zaś, znajduje się w Lille, ekspediuje ich drogą morską przez Marsylię.

REKWIZYCJA WSZYSTKICH SAMOCHODÓW.

MADRYT, 5.11. Wczoraj wieczorem wydało ministerstwo wojny następujący komunikat przez radio:

Wszystkie samochody osobowe i ciężarowe, należące do osób prywatnych, firm handlowych lub różnych związków powinny być do godz. 22-ej odstawione do madryckiego garażu miejskiego lub garażu Pasco de Las Delicias. Właściciele samochodów, którzy nie zastosują się do tego rozporządzenia będą uważani za buntowników i odpowiednio do tego ukarani.

TYLKO MILICJANCI OTRZYMUJĄ ŻYWNOŚĆ.

SEVILLA, 5.11 — Getafe zostało zajęte przez kolumnę operującą na prawym skrzydle pod dowództwem płk. Tella oraz dowodzony przez płk. Barrona oddział, pochodzący z Parla. Żołnierze rządowi, którzy dostali się do niewoli, oświadczyli, że znajdują się na pozycjach od trzech dni. Natychmiast po przybyciu do Getafe, rozpoczęły stołeczne komitety rewolucyjne systematyczną

grabież domów.

Żywność otrzymywali regularnie tylko milicjanci, inne oddziały otrzymały pod czas trzydniowego pobytu na pozycjach w Getafe jedynie po kawałku chleba z wędliną. Komitety rewolucyjne wydały rozkaz, aby milicjanci strzelali do wszystkich żołnierzy, cofających się z pozycji lub usiłujących przejść do powstańców.

Bezręki dowódca hiszpańskiej Legii Cudzoziemskiej.

Generał Millian Astray, pomocnik gen. Franco, twórca hiszpańskiej Legii Cudzoziemskiej, którego nieustraszona odwaga stała się legendarną. Gen. Astray stracił w walkach prawe oko i lewą rękę.

Mapka sytuacyjna.

walk pod Madrytem. Villavicosa, Pinto i Getafe zostały już zajęte przez wojska powstańcze.

Roosevelt zmieni ustawę o neutralności Stanów Zjednoczonych.

W kołach politycznych, zbliżonych do Białego Domu, przypuszczają, iż niesłychane zwycięstwo Roosevelta będzie miało poważne następstwa w dziedzinie polityki wewnętrznej, zarówno jak i w stosunkach Stanów Zjednoczonych z innymi krajami. Mało prawdopodobnym jest, by prezydent Roosevelt mógł w wydatny i skuteczny sposób interweniować w najbliższej przyszłości w polityce zagranicznej. Jednakże już obecnie, według Havasa, w kołach zazwyczaj dobrze poinformowanych twierdzą, iż Roosevelt pragnąłby zmienić ustawę o neutralności, wygasającą w miesiącu lutym w tym sensie, by nie stosowano jej bezapelacyjnie w jednakowym stopniu do napastnika i do ofiary agresji. Na ogół panuje przekonanie, iż Stany Zjednoczone zaczną znowu odgrywać większą rolę w dziedzinie międzynarodowej. Sprawa konferencji światowej, na której byłyby poruszone przede wszystkim zagadnienia gospodarcze, znajduje coraz więcej zwolenników w kołach politycznych.

NOWE DWUOSOBOWE SAMOCHODY pojawią się na wiosnę na rynku polskim;

WARSZAWA, 5.11. — Z wiosną roku przyszłego ma być uruchomiona w Polsce montownia lekkich dwuosobowych samochodów, t. zw. pół litrówek o pojemności cylindra 500 cm. sześc.

Będą to samochody oszczędnościowe, zużycie bowiem benzyny wyniesie 7 do 8 litrów na sto kilometrów.

Cena tych samochodów wahać się będzie od 3700 do 3800 zł.

W pierwszym okresie projektuje się wypuścić na rynek od 300 do 500 sztuk nowych maszyn. Oczywiście produkcja wzrastać będzie mogła w miarę wzrostu zapotrzebowania na nowe auta.

Montażem tych wozów, których części składowe wyrabiane będą przez zakłady „Fiat" w Turynie, zajmą się Państwowe Zakłady Inżynierii.

Jednodniowy strajk demonstracyjny w całym przemyśle włókienniczym?

Łódź, 5 listopada. — Sytuacja strajkowa w zakładach przemysłowych Allart, Rousseau i Co. nie uległa w dalszym ciągu żadnej zmianie. Dzięki interwencji oficjalnej Inspektoratu Pracy i nieoficjalnej władz administracyjnych, mimo stanowiska firmy, że tylko wtedy rozpocznie jakiekolwiek pertraktacje o ile robotnicy opuszczą teren fabryki, dziś rozpoczęła się wspólna konferencja, celem ewentualnego zlikwidowania zatargu.

Przy okazji należy nadmienić, że w razie nieosiągnięcia dziś porozumienia, związki zawodowe projektują proklamowanie jednodniowego strajku demonstracyjnego w całym przemyśle włókienniczym.

Stypendia dla 27 osób.

Posiedzenie Komisji w Wydziale Oświaty i Kultury

ŁÓDŹ 5 listopada. Odbyło się w Wydziale Oświaty i Kultury Zarządu Miejskiego posiedzenie Komisji Stypendialnej, pod przewodnictwem wiceprezydenta Pączka przy współudziale pp.: St. Świderskiego, T. Czapczyńskiego, dr. Stolarzewiczowej, p. Lorenca i nacz. Waltratusa.

Rozpatrzono szereg podań o przyznanie stypendiów na rok akademicki 1936-37 W wyniku dyskusji po wzięciu pod uwagę przebiegu studiów, warunków materialnych petentów przyznano ponownie stypendia 20 osobom na cały rok, a jednej na ostatni kwartał 1936 r. zaś 6-ciu osobom po raz pierwszy również na cały rok, a jednej na czas od 1 stycznia do 30 września 1937 r.

Łącznie więc przyznano 27 stypendiów całorocznych po 1200 zł. rocznie.

Dotychczas ukończyło studia przy pomocy materialnej Zarządu Miejskiego 35 osób, przy czym Uniwersytet Marszałka Piłsudskiego 16 osób, Politechnikę Warszawską — 10, Uniwersytet Poznański — 3, Stefana Batorego w Wilnie — 2, Uniwersytet Jagielloński — 2, Uniwersytet Jana Kazimierza we Lwowie — 1, Akademię Sztuk Pięknych w Warszawie — 1.

Zaznaczyć należy, że stypendia te są zwrotne, przy czym zwrot następuje w 7 lat po skończeniu studiów i otrzymane roczne stypendium zwraca się w ciągu 2-ch lat.

Dolar 5.28½

Kurs oficjalny. Bank Polski kupował dolary 5.28 i pół, funty angielskie 25.87, Franki szwajcarskie 121.60 (za 100), franki francuskie 24.62, za liry włoskie płacono 24.80 (za 100).

40 godzinnego tygodnia pracy domaga się Związek „Praca".

ŁÓDŹ 5 listopada. Wczoraj odbyło się zebranie delegatów robotników włókienniczych zrzeszonych w Zw. Zaw. „Praca". Obecnych było przeszło 200 delegatów.

Po omówieniu szeregu spraw aktualnych zebrani delegaci powzięli jednogłośnie następującą rezolucję:

„Zebranie delegatów Związku Robotników i Robotnic Przemysłu Włókienniczego „Praca", stwierdza, że zapowiedziana akcja przez rząd walki z bezrobociem przez opodatkowanie robotników na Fundusz Pracy nie daje pozytywnych rezultatów i nie przyczynia się w ogóle do zmniejszenia bezrobocia. Akcja ta chybiła właściwego celu, ze względu na dużą liczbę bezrobotnych.

Zebranie stwierdza, że jedynym wyjściem z obecnej sytuacji jest skrócenie tygodnia pracy do 40 godzin.

Stan bezrobocia w Polsce jest wprost katastrofalny, gdyż co 5 obywatel to bezrobotny. Tysiące młodzieży w Polsce wogóle nie wie co to jest praca. Tysiące obywateli wracających z wojska staje się ciężarem rodziny z powodu braku pracy.

Aby zmienić ten stan „Praca" domaga się od rządu zmiany ustawy przez wprowadzenie 40 godzinnego tygodnia pracy nie zmniejszając zarobków robotniczych; co w pierwszym rzędzie da możność zatrudnienia znacznej liczbie bezrobotnych, a po drugie wzmoże konsumcję na rynku wewnętrznym i powiększy podaż na większą liczbę rąk pracy".

Składajcie ofiary na Pomoc Zimową dla bezrobotnych. Konto PKO Nr. 70.200 Pomoc Zimowa.

Dwa projekty ustaw przed ślubem księżniczki Julianny

HAGA, 5. 11. — Rząd holenderski opracował dwa projekty ustaw, które wniesione zostały do parlamentu. Jeden z tych projektów nadaje przyszłemu małżonkowi następczyni tronu ks. Julianie obywatelstwo holenderskie, drugi zaś przyjmuje księcia von Lippe członkiem holenderskiej rodziny panującej de Nassau - Oranien.

MADRYT.

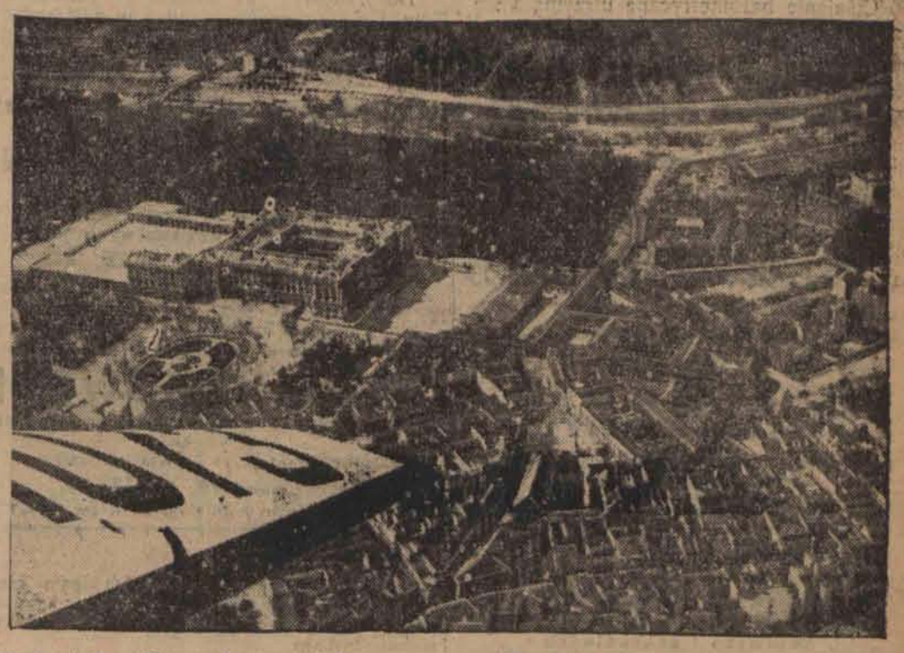

Zdjęcie stolicy Hiszpanii z powstańczego samolotu. Madryt liczy 800.000 mieszkańców i zajmuje obszar 67 kilometrów kwadratowych.

Dzieci Gapa pomagały ojcu
w mordowaniu ofiar.

CZĘSTOCHOWA 5,11. Śledztwo prowadzone z całą energią przez Wydział Śledczy, wykrywa w sprawie morderstw dokonanych przez potwornego zbrodniarza Gapa ze wsi Bugaj coraz to więcej sensacyjne szczegóły.

W dalszym ciągu poszukuje się dwóch dziewcząt Geni i Władzi, które były widziane u Gapa przez czas dłuższy i co do pobytu których sam Gap nie zaprzecza, twierdząc, że „sobie poszły".

Świadkowie jednak zeznali, że Gap w nocy wykopywał jakieś kości z własnego pola, odnosił i wrzucał do głębokiej na 8 mtr. glinianki, przylegającej do jego pola.

Prace nad przekopywaniem i poszukiwaniem grobów dalszych ofiar idą bardzo wolno, bo trudno jest przekopać 3 morgowe pole, jakie jest własnością mordercy.

Mimo usilnych starań policji nic nie wiadomo jest o tych dwóch dziewczynkach czy żyją— istnieje więc coraz bardziej ugruntowująca się hipoteza, że obie

zostały zamordowane

przez Gapa, podzielając los poprzedniczek.

Również życie rodzinne Gapa nie jest pozbawione cech zezwierzęcenia, który zdemoralizował własną córkę, liczącą obecnie lat 14.

Córka Gapa, chociaż nie wygląda fizycznie na dorosłą, prowadziła się skandalicznie we wsi.

Drugie dziecko Gapa, syn 7-letni, już jest chłopcem zdemoralizowanym, umiejącym wypić sam jeden pół litra wódki bez widocznych skutków pijaństwa, Ma więc doskonałą wprawę.

Oboje dzieci były zdaje się bardzo pomocnymi ojcu w jego zbrodniczych planach.

Gap przyznał się do bardzo wielu przestępstw. Prawdopodobnie dalsze śledztwo wykaże jeszcze więcej tragiczne— sensacyjne szczegóły potwornych morderstw, których dopuścił się Antoni Gap.

Na podkreślenie zasługuje fakt, że Gap panicznie boi się poszukiwań w gliniance. Glinianka ta napewno jest całym cmentarzem ofiar zgładzonych ze świata przez niego.

Prace w gliniance są bardzo utrudnione i chyba przy pomocy specjalnie sprowadzonego nurka uda się przeszukać dno.

KINO „PALACE" Od 4—5 p. p. Ceny od 80 gr.

BODO Fertner - Grossówna - Sielański

w kapitalnej polskiej komedii p. t. „2 DNI W RAJU"

We wtorek o godz. 14.45 transmisja
wręczania buławy marszałkowskiej gen. Śmigłemu-Rydzowi

WARSZAWA, 5.11. W przeddzień tegorocznego Święta Niepodległości na dziedzińcu zamkowym w Warszawie odbędzie się uroczystość wręczenia buławy marszałkowskiej Generalnemu Inspektorowi Sił Zbrojnych Gen. Dyw. Edwardowi Śmigłemu-Rydzowi. Uroczystość odbędzie się we wtorek 10 bm. około godz. 14.45. Ze względu na brak miejsca na dziedzińcu zamkowym — dostęp publiczności na uroczystość wręczenia buławy nie będzie możliwy. Tylko dzięki mikrofonom Polskiego Radia zainstalowanym na dziedzińcu Zamku Królewskiego w Warszawie — cała Warszawa a z nią cała Polska będzie mogła uczestniczyć w tym akcie państwowym o historycznej doniosłości.

Transmisja radiowa obejmie sam przebieg wręczenia buławy marszałkowskiej Naczelnemu Wodzowi Generałowi Śmigłemu-Rydzowi, pierwszy raport służbowy oddziałów wojskowych na placu Zamkowym oraz powitanie nowego Marszałka przez społeczeństwo na trasie przejazdu Naczelnego Wodza z kwatery Generalnego Inspektora na Zamek i z powrotem.

Następnego dnia tj. 11 listopada o godzinie 11.50 Polskie Radio transmitować będzie wielką defiladę wojskową na placu na Rozdrożu.

Obie transmisje przeprowadzą Tadeusz Strzelecki i kpt. Jerzy Podoski.

ZDARZENIA I WYPADKI

(—) Według ostatnich obliczeń w wyborach prezydenta Stanów Zjednoczonych wybrano 523 elektorów głosujących za Rooseveltem, a tylko 8 za Landonem. Za Rooseveltem opowiedziało się 45 stanów, za Landonem tylko 3.

Na ogólną liczbę 435 mandatów w Izbie Reprezentantów na demokratów (Roosevelt) przypada 288, na republikanów 73, wątpliwych jest 76 mandatów.

Na 96 mandatów w senacie na demokratów przypada 68, na republikanów 16, pozostałe mandaty są wątpliwe.

Landon przesłał Rooseveltowi gratulacje.

Na holenderskiej giełdzie walory amerykańskie zniżkowały, sfery giełdowe liczą się bowiem z faktem, że Roosevelt po swoim druzgocącym zwycięstwie poprowadzi ze zdwojoną siłą swoją walkę z wielkim kapitałem.

W Anglii i Francji wybór Roosevelta powitano z radością.

(—) Trzy statki sowieckie wyładowują w Kartagenie czołgi i samoloty bombarudjące dla rządu madryckiego.

(—) Po wizycie regenta Horthy'ego w Rzymie król włoski i Mussolini mają odwiedzić Budapeszt.

(—) Kanclerz Hitler przyjął w Berchtesgaden ks. kardynała Faulhabera z Monachium.

(—) Pod Piwonicami taksówka Jana Grabowskiego z Kalisza wjechała na przejeździe na pociąg pośpieszny, ulegając zupełnemu zniszczeniu. Szofer Grabowski doznał pęknięcia czaszki i złamaniu kilku żeber, pasażer Łowicki ma połamane ręce i naruszoną czaszkę.

(—) Dyrektor gabinetu Min. Skarbu, J. Rakowski, pt. „Regulamin jazdy w górę" ogłosił 5 punktów nowego programu gospodarczego rządu:

1) Wyrównanie cen ze światowymi i wciągnięcie wsi do obrotów gospodarczych; 2) Zwieranie „nożyc", wynikających z nadmiernego i źle zorganizowanego pośrednictwa handlowego; 3) Dostarczanie przemysłowi jak największej ilości i najtańszych surowców zagranicznych, względnie zastępowanie ich stopniowo surowcami krajowymi oraz odmrażanie naszych należności zagranicznych; 4) Ostrożna polityka polepszania płac; 5) Polityka inwestycyjna.

(—) Dziś w procesie Prywesa o podpalenie fabryki zabrał głos prokurator.

(—) Przed Bożym Narodzeniem ma się odbyć w Warszawie rozprawa apelacyjna insp. Noska.

(—) Dyrektorem „Polany" Sp. Akc., która ma wytwarzać sztuczną wełnę z mleka, został p. Tomczak, dyrektor Tow. Handlu Zamorskiego w Warszawie. W sprawie dostarczania kazeiny odbyły się rozmowy z przedstawicielami rolnictwa.

(—) „Płomyk" i Związek Nauczycielstwa Polskiego przegrali sprawę, wytoczoną przeciwko „I.K.C." z powodu zarzutów propagandy bolszewizmu w szkołach za pośrednictwem numeru sowieckiego „Płomyka".

(—) Tendencja zwyżkowa zboża na rynkach wewnętrznych w Polsce uległa zahamowaniu z powodu zniżki cen zboża na rynkach zagranicznych.

(—) Dziś w południe nastąpiło uruchomienie drugiej kuchni dla bezrobotnych przy ul. Jerzego. Otwarcia dokonał prezydent Godlewski.

Gdy mistrz dratwy odczuwa pragnienie...
KRONIKA POGOTOWIA RATUNKOWEGO

ŁÓDŹ dnia 5 listopada.

— 51-letni szewc, Piotr Pruski, zam. przy ul. Wrześnieńskiej 13, czując potężne „pragnienie" udał się o godz. 1.40 w nocy po zakup wódki. Niestety, spotkał na swej drodze dobrze już podchmielonych Edwarda Szymańskiego, 23-letniego stolarza (Wrześnieńska 6A) i Hieronima Adamusa, bezrobotnego (Szosa Łagiewnicka 40).

Ci nie chcieli pozwolić aby Pruski sam wypił wódkę Na tym tle doszło do ostrej utarczki zakończonej bójką.

Ostatecznie wszystkich 3-ch mocno poturbowanych, z szeregiem ran tłuczonych na głowie, zatrzymano i odprowadzono do I komisariatu P. P. Tutaj opatrzył ich wezwany lekarz pogotowia miejskiego, po czym zgodnie udali się do domu.

— W domu nr 1 przy ul. Śródmiejskiej otruła się kwasem solnym 20-letnia prostytutka, Estera Zajfer, zamieszkała przy ul. Mickiewicza 4. Lekarz pogotowia miejskiego zastosował przepłukanie żołądka i przewiózł samobójczynię w stanie groźnym do szpitala na Radogoszczu.

— Na Dworcu Fabrycznym zauważono kobietę, wijącą się w boleściach. Lekarz pogotowia miejskiego zaopiekował się chorą i stwierdził, że jest to bezdomna Adamina Zaborowska, która dostała bólów przedporodowych. Przewieziono ją do kliniki położniczej.

— 50-letni Icek Kirszenberg (Limanowskiego 21) zmarł nagle. Przyczyną zgonu była choroba nerek.

— Nieznani złodzieje włamali się do warsztatu stolarskiego przy ul. Jana Krupy, zamieszkałego przy ul. Wrześnieńskiej 136 Właściciel oblicza wartość skradzionych narzędzi na kilkadziesiąt złotych.

Włamywaczy poszukuje policja.

URWANA RĘKA.

ŁÓDŹ, 5 listopada. Dziś o godz. 9-ej rano w fabryce firmy „Nordia" (Brzozowa 11) wydarzył się straszny wypadek.

Robotnik Jan Kretman, lat 37, zamieszkały przy ul. Wrześnieńskiej 6 (Ruda Pabianicka), podczas nakładania pasa na transmisję w czasie jej biegu, porwany został przez pas.

Transmisja z wielką siłą szarpnęła Kretmana, obrywając mu prawe przedramię i zadając mu szereg okropnych ran tłuczonych.

Kretmana w stanie ciężkim przewiozło Pogotowie Cz. Krzyża do Szpitala Ubezpieczalni.

Instrukcja o wydawaniu paszportów zagranicznych.
NIE WOLNO ROBIĆ SZYKAN.

WARSZAWA 5 listopada.

Ministerstwo Spraw Wewnętrznych w okólniku nr. 80 z dnia 19. X. br. (Dz. Urzęd. nr. 30, poz. 214) podało instrukcję paszportową.

Nowe przepisy paszportowe, które weszły w życie z dn. 21 sierpnia br., normują zagadnienie paszportów zagranicznych przede wszystkim pod kątem usprawnienia postępowania przez: a) zniesienie istniejącego poprzednio dualizmu; b) wprowadzenie innych zasad, na których będzie się opierało obliczanie opłat za paszporty.

Ustawa o paszportach pozostawia władzy swobodę oceny, czy powody skłaniające do wyjazdu za granicę usprawiedliwiają w sposób dostateczny ten wyjazd, bez narażenia na szkodę interesu publicznego.

Paszport indywidualny jest zasadniczo dokumentem, służącym do legitymowania się poza granicami kraju i dającym prawo swobodnego przekraczania granic Państwa Polskiego w kierunku tego kraju, na który został wystawiony.

Osoba, ubiegająca się o paszport, powinna wnieść odpowiednią prośbę na piśmie (lub zgłosić prośbę ustnie do protokółu), wskazując równocześnie kraj, do którego zamierza się udać, cel wyjazdu oraz termin ważności, na jaki paszport ma być wystawiony. Ponadto osoba, ubiegająca się o paszport, obowiązana jest podać datę i miejsce urodzenia, miejsce zamieszkania, numer i datę dokumentu, stwierdzającego jej obywatelstwo polskie, oraz nazwę władzy, która ten dokument wystawiła. Do podania o paszport należy dołączyć poświadczenie zamieszkania oraz dwie fotografie. Władza może zwolnić petenta od przedstawienia niektórych dowodów.

Swobodna ocena władzy co do konieczności wyjazdu za granicę ma być wyrazem całkowicie obiektywnego rozważania motywów prośby, natomiast nie może stwarzać choćby

pozorów dowolności

lub szkodliwych z punktu widzenia stosunku obywatela do Państwa szykan.

Całkowite zwolnienie od opłat przysługuje emigrantom oraz osobom niezamożnym, które przedstawią odpowiednie zaświadczenie, dalej dzieciom do lat 13, jeżeli są dopisane do paszportów rodziców lub opiekunów, osobom wyjeżdżającym do zagranicznych zakładów naukowych oraz niektórym osobom w związku z wykonywaniem ich zawodu.

Kto strzelił do muzyknta?
Stan ofiary groźny.

ŁÓDŹ, 5 listopada. Na ulicy Dąbrowskiej postrzelony został muzykant Wacław Cyl, zamieszkały przy ul. Wójtowskiej 4, doznając ciężkiej rany podbrzusza.

Ofiarę wypadku przewiózł lekarz Pogotowia Miejskiego do szpitala im. prez. Mościckiego. Stan postrzelonego groźny.

Wypadek zaszedł w okolicy, która nie posiada domów, to też sprawca postrzału mógł zbiec przez okoliczne pola.

Dochodzenie w kierunku ustalenia sprawcy wypadku (napadu czy awantury?) prowadzi policja.

Zima coraz bliżej
Stan pogody w Łodzi.

ŁÓDŹ, 5 listopada. Dziś o godz. 9-ej rano temperatura wynosiła 3 stopnie powyżej zera.

W ciągu ubiegłej nocy termometr stanął na zerze. Dachy domów pokryły się grubym szronem.

Ciśnienie barometryczne utrzymało się na 755 milimetrach. Zapowiedź stałej, pięknej pogody.

Słabe wiatry wschodnie.

ŻYCIE PABIANIC.

Poszukiwanie za dalszymi członkami
szajki złodziejskiej trwa.

Jak już donosiliśmy wczoraj, policji pabianickiej po żmudnych dochodzeniach, w których brali udział wszyscy funkcjonariusze P. P. tak w dzień jak i w nocy — udało się wreszcie wpaść na trop głośnej szajki złodziejskiej, okradającej kolejno i bezkarnie co zamożniejszych mieszkańców miasta. Schwytany został i osadzony w areszcie śledczym przewódca szajki Włodarczyk Józef oraz jego wspólnik Rynkiewicz Józef, który przechowywał skradzione przedmioty. Poszukiwania za dalszymi wspólnikami kradzieży i członkami szajki trwają w dalszym ciągu. W dniu wczorajszym obu aresztowanych sprowadzono pod silną eskortą policji do lokalu Sądu Grodzk. w Pabianicach na pierwsze badania.

Schwytanie niebezpiecznych złodziei poruszyło wszystkich mieszkańców miasta.

BAZAR GWIAZDKOWY KAT. TOW. DOBROCZYNNOŚCI.

Dorocznym zwyczajem Katolickie Tow. Dobroczynności urządza w nadchodzącą sobotę t. j. dnia 7 bm. w sali własnej (Ochrona Katolicka) przy ul. św. Jana 28 wielki Bazar Gwiazdkowy, z którego dochód przeznaczony zostanie na zakup ciepłej odzieży dla dzieci z Sierocińca. Bazar rozpocznie się o godz. 3ej po południu, zaś o godz. 7-ej wieczorem zabawa towarzyska. Bufet we własnym zarządzie obficie zaopatrzony. Wejście dla dorosłych 1 zł. dla dzieci 50 gr. Nadmienić należy, że na Bazarze sprzedawane będą przedmioty pracowicie wykonane przez sieroty, przebywające w Ochronie.

POLOWANIE W DNIU ŚW. HUBERTA.

W dniu św. Huberta, Patrona myśliwych staraniem Towarzystwa Myśliwskiego w Pabianicach urządzono wielkie polowanie w państwowych lasach pod Pabianicami. Udział w polowaniu wzięło 14 nemrodów, z których na pierwsze miejsce co do ilości zabitej zwierzyny wybił się p. Piechota Stanisław z Łasku. Ogółem upolowano 28 zajęcy, 4 króliki i 8 bażantów. W godzinach wieczorowych odbyła się tradycyjna biesiada myśliwska z udziałem członków Towarzystwa i zaproszonych gości.

ECHA POGRZEBU Ś. P. DASZYŃSKIEGO.

W pogrzebie zmarłego ś. p. Ignacego Daszyńskiego w Krakowie uczestniczyło 20 delegatów miejscowych związków robotniczych.

KRADZIEŻE.

Brzeziński Stanisław bez stałego miejsca zamieszkania skradł z mieszkania Błaszczyka Stefana, zamieszkałego przy ul. Zamkowej Nr. 58, 73 złote w gotówce.

Złodzieja schwytał na gorącym uczynku sam właściciel mieszkania i oddał w ręce policji, która osadziła go w areszcie.

— Ignacy Wieligórski (Karola 55) pozostawił w korytarzu Ambulatorium Ubezpieczalni Społecznej przy ulicy Rocha 8 rower wartości 85 złotych, który mu skradziono. Złodzieja poszukuje policja.

CO NAS PO PRACY ROZWESELI.

Kino Oświatowe przy ul. Gdańskiej — „Ada, to nie wypada!" Film produkcji polskiej.

„Nowości" przy ulicy Kościuszki 14 — dziś z powodu posiedzenia Rady Miejskiej kino nieczynne. Od piątku „W pogoni za szczęściem".

Pomoc bezrobotnym to nie jałmużna, to obowiązek i nakaz sumienia.

Dożywianie bezdomnych chłopców
zatrudnionych w warsztatach Domu Noclegowego Patr. nad Nieletnimi

ŁÓDŹ, 5 listopada. Patronat nad Nieletnimi przy Sądzie dla Nieletnich w akcji opiekuńczej nad nieszczęśliwymi chłopcami natrafia na duże trudności z powodu bardzo szczupłych środków materialnych. Aby akcję tę w pewnym stopniu udoskonalić Zarząd Miejski postanowił przyjść ze stałą pomocą Patronatowi przez zezwolenie Miejskiej Taniej Jatce na sprzedaż wymienionej instytucji: 15 kg. słoniny, 15 kg. mięsa, 40 kg. kości lub skrawków tygodniowo po cenie ustalonej cennikiem Taniej Jatki, zaś skrawki i kości w wysokości 50 proc. opłat cennikowych. Produkty te będą przeznaczone dla dożywiania bezdomnych chłopców zatrudnionych w warsztatach Domu Noclegowego Patronatu.

Zaznaczyć należy, że Patronat otrzymuje z Zarządu Miejskiego subsydium w wysokości zł. 5 tys. rocznie, mając na całkowitym utrzymaniu 50 chłopców.

ŻYCIE ZGIERZA.

Budowa wielkiego stadionu sportowego
zmierza ku końcowi...

Wszyscy w Zgierzu, nie tylko młodzież sportowa, śledzą z natężeniem budowę boiska miejskiego przy ul. Pierackiego z wejściem od ul. Pawińskiego. Na podstawie już dokonanych robót możemy rozpoznać prawie całkowicie i przedstawić sobie kształty boiska. Już obecnie ukończone jest boisko piłki nożnej. Teren zniwelowany i obsiany trawą, bramki wzniesione, czeka tylko wszystko na graczy. Również ukończona jest doskonale pomyślana i wykonana bieżnia, okalająca pasmem 400 mtr. długości, boisko piłkarskie. 300 mtr. bieżni posiada szerokość 6 mtr. zaś 100 mtr. szerokość 9 mtr. Od strony południowej znajdują się skocznie wdal i wzwyż, miejsce do rzutów kulą, oszczepem i dyskiem

Wszystkie te urządzenia i boiska znajdują się blisko siebie, otaczać je będą od wschodu trybuny odkryte siedzące i stojące, a od zachodu trybuny kryte piętrowe. Trybuny otwarte wschodnie już obecnie w odcinku 100 m. są na ukończeniu i pomieścić mogą około 1500 osób. Trybuny piętrowe, kryte od strony zachodniej budowane będą i ukończone w roku przyszłym. Pomieszczą około 2,000 osób. Pod trybunami znajdą się wszelkie nieodzowne pomieszczenia, jak szatnie żeńskie i męskie, natryski dla pań i panów, schrony fryzjerskie, gabinet lekarza sportowego, kawiarnie i bar, wszystko może nieurządzone komfortowo, ale wygodnie i po sportowemu. Poza tymi krytymi trybunami znajduje się wykończona po ostatniej przebudowie strzelnica małokalibrowa obecnie włączona do terenu boiska. Otrzymała ona nowe wygodne precyzyjne urządzenia terenowe, schrony itd. Posiada 5 stanowisk strzeleckich. Po za trybunami otwartymi od strony wschodniej urządzone będą 4 korty tenisowe oraz wzniesiony stylowy domek tennisowy z werandą, gdzie urzędować będzie sekretariat sekcji tennisowej.

Boiska oddzielać będą od siebie trawniki i zielence; wolne miejsca nad parkanem 2.20 mtr. wysokim jakim już jest boisko ogrodzone, obsadzone będą ozdobnymi drzewami. Wspaniałą całość uzupełni piękna aleja od ul. aPwińskiego do boiska i ozdobne wejście. Aleja ta posiadać będzie 5 rzędów lip, które odgradzać będą chodniki dla pieszych i jezdnię. Przy boisku znajdować się będzie plac dla postoju pojazdów. Stadion ten będzie wspaniałą szkołą dla naszej młodzieży, gdzie będzie mogła kształcić się fizycznie w myśl zasady „w zdrowym ciele — zdrowy duch".

Miejskiemu Komitetowi W. F. i P. W. oraz Zarządowi Miejskiemu należy podziękować za tak piękny a zarazem kosztowny podarek dla miejscowej młodzieży.

Poświęcenie boiska odbędzie się już 15 b. m. Wszelkie prace są obecnie w szybkim tempie wykańczane, by na tę wspaniałą uroczystość boisko oddać już gotowe, jeśli nie w całości to przynajmniej zasadnicze urządzenia i place.

STRAJK W TKALNI.

Onegdaj w tkalni Dawidowicza przy ulicy Piłsudskiego 18 wybuchł strajk okupacyjny 18 robotników tej fabryki. Strajk ma charakterystyczne tło dla obecnych stosunków w tej dziedzinie pracy naszego miasta. Oto Dawidowicz swoich ludzi zatrudnia tylko 3 dni w tygodniu z powodu braku pracy, a z drugiej strony daje materiały do tkania tkaniom zarobkowym. Ciekawe po jakich cenach mogą pracować te ostatnie, skoro fabrykantowi opłaci się ich tkanie w obcej fabryce, a nie w swojej? Robotnicy domagają się by fabrykant wycofał osnowy od zarobkowców, a sam zatrudnił swoich ludzi w ciągu całego tygodnia.

Dr med.
GUSTAW KOHN
Specjalista akuszer-ginekolog
diatermja
ul. Piłsudskiego 51, tel. 170-03
przyjmuje od 8—10 i od 4—8 w.

Dr med.
H. ROZANER
powrócił
Specjalista chorób wenerycznych, skórnych i seksualnych.
Narutowicza 9, fr. II piętro
Tel. 128-98 przyjmuje od 9—1 i od 5—9 wiecz

Dr HENRYKOWSKI
Specjalista chorób wenerycznych, skórnych i seksualnych
przeprowadził się na ul. TRAUGUTTA 8, front 1 piętro, tel. 262-98.
od 8—11 rano od 6—9 wiecz. w niedziele i święta od 9 — 12.30, po poł.

Doktór L. BERMAN
POWROCIŁ
Specjalista chorób wenerycznych skórnych i seksualnych
Cegielniana 15.
telefon 149-07
od 8—11 rano i od 4—8 wiecz.
niedz. i święta od 1—3.

Dr ŁAGUNOWSKI
specjalista chorób wenerycznych, seksualnych i skórnych.
(Gabinet Roentgeno- i światłoleczniczy)
Piotrkowska 70, tel. 181-83.
Od 8—10, 1—2.30 i od 6—9 w. w św. 10—1

ZAMBUR wyciąg roślinny usuwa przyczyny i skutki złego trawienia oraz reguluje żołądek
ANTIHEMOR wyciąg ziołowy środek przeciw Hemeroidom
PROSZEK-GLOB od bólu głowy.
KREM-BOB dla dzieci.
Poleca Laboratorjum przy Aptece
Dr Far. St. TRAWKOWSKIEJ
w Łodzi, ul. Brzezińska 56,

SPORT.

„Wilki morskie" z Legii zwyciężyli

Załoga „Batorego" pokonała emigrantów 4:1

W New-Yorku rozegrany został mecz piłki nożnej pomiędzy załogą statku polskiego „Batory" a reprezentacją emigracji polskiej (t. zw. Klub Polsko-Amerykański).

Zwycięstwo odniosła drużyna M. S. „Batory" w stosunku 4:1. W drużynie okrętowej wystąpili 4-ej „uciekinierzy" ze stołecznej Legii: Martyna, Nawrot, Cebulak i Drabiński.

Rewanż zatem, udał się marynarzom, bowiem poprzednie spotkanie wygrał klub polsko-amerykański w stosunku 4:1.

—o—

Z boiska na salę gimnastyczną.

Zaprawa zimowa piłkarzy łódzkich.

Polski Związek Piłki Nożnej rozesłał do wszystkich okręgów okólnik w sprawie przeprowadzenia zaprawy zimowej dla zawodników.

PZPN-owi w pierwszym rzędzie idzie o utrzymanie w kondycji czołowych piłkarzy, którzyby ewentualnie mogli kandydować do reprezentacji Polski w marcu 1937 roku przeciwko Francji.

Jak się dowiadujemy, okręg łódzki ma przygotowany odpowiedni program pracy zimowej, nie tylko w odniesieniu do graczy klasy najwyższej, ale i młodszych zawodników

Praca ta będzie realizowana natychmiast po otrzymaniu odpowiedniej sali gimnastycznej, o którą Związek zabiega u władz. w. f.

W Niemczech uważają Ruch

za niemiecką drużynę.

Prasa sportowa w Niemczech zainteresowała się szeroko zdobyciem po raz czwarty tytułu mistrza piłkarskiego Polski przez „Ruch". Wiadomość o sukcesach Ruchu podawana jest na widocznych miejscach.

Warto przy tym zwrócić uwagę, że w Niemczech są przekonani, iż drużyna Ruchu składa się z Niemców zamieszkałych w Polsce. Przekonanie to powstało na skutek mylnych informacyj prasy berlińskiej. Mimo kilkakrotnych zaprzeczeń ze strony Polski, pogłoski te nadal się utrzymują i w tych dniach fałszywe te informacje o rzekomym pochodzeniu niemieckich graczy „Ruchu" powtórzyło radio niemieckie.

„Wunder-team" przeciwko Szwajcarii.

Reprezentacja piłkarska Austrii już zestawiona.

Drużyna reprezentacyjna Austrii na zawody piłkarskie w dniu 8 bm. ze Szwajcarią o puchar środkowej Europy została już zestawiona.

Skład osobowy „Wunder-teamu" wiedeńskiego (zawodowcy!) jest następujący: Platzer (Admira), Sesta (Austria), Schmaus (Vienna), Adamek (Austria), Smistik (Rapid), Nausch (Austria), Zischek (Wacker), Haneman (Admira), Bican (Admira), Binder (Rapid), Presser (Rapid).

Na zawody Austria—Szwajcaria zwrócone są oczy całej sportowej Europy.

Jubileusz 30-lecia

istnienia Cracovii.

W roku 1937 Crocovia obchodzić będzie jubileusz 30-lecia swego istnienia. Specjalny komitet zajmie się przygotowaniem uroczystości jubileuszowych, które odbędą się prawdopodobnie w miesiącu czerwcu.

Crocovia zamierza zorganizować z okazji jubileuszu wielki turniej piłkarski z udziałem kilku drużyn zagranicznych, prawdopodobnie austriackich i węgierskich, lub ewentualnie czeskich, o ile do tej pory zostaną nawiązane stosunki sportowe z Czechosłowacją.

Z drużyn krajowych weźmie udział w turnieju lwowska „Pogoń".

Za przykładem Sonji Henie.

Znany łyżwiarz angielski Jackie Dunn przechodzi definitywnie do szeregów zawodowców, i w przyszłą zimę wystąpi w Ameryce, jako partner Sonii Henie.

Polskie Biuro Podróży „ORBIS"
Oddz. w Łodzi, Piotrkowska 65
tel. 101-01, 101-20

Wycieczka
do RUMUNII
od 11 do 15/XI i od 14 do 16/XI
Cena od granicy pod Śniatyniem zł. 125.—

Karty uczestnictwa na
Święto Niepodległości
do
WARSZAWY
od 10—12 listopada

Przeniesienie biur.

Wydział Zdrowia Publicznego podaje do wiadomości, że biura: Miejskiej Izby Odkażającego i Dozoru Sanitarno-Technicznego, mieszczące się dotychczas przy ul. Łąkowej nr. 27, przeniesione zostały z dniem 1 bm. do nowego lokalu mieszczącego się przy ul. Łagiewnickiej nr. 53.

Życie sportowe Zgierza.

Przed meczem ŁKS. — Sokół.

W niedzielę rozegrany zostanie w Zgierzu na boisku Sokoła o godz. 11,30 mecz propagandowy między drużyną ligową ŁKS. a miejscowym Sokołem. Wypadek niecodzienny żywo interesuje zgierskie koła sportowe i publiczność, która z niecierpliwością oczekuje niedzieli: ŁKS rozegra mecz w następującym składzie: Cegliński, Gałecki, Fligiel, Pegza, Rudnicki, Osiecki, Król, Sowiak, Lewandowski, Herbstreich: Miller. Sokół wystąpi w swym normalnym składzie: Podgórski, Tuszyński i Czybakowski, Leśkiewicz za zawieszonego Zrobka, Pietrzak, Wesołowski, Kałużyński, Bryszewski, Kornacki, J. Mamiński i Mamiński R.

Mamy nadzieję, że Związek wyznaczy na powyższe spotkanie również pierwszorzędnego arbitra, by impreza wypadła jak najokazalej i najpoważniej i spełniła swoje propagandowe zadanie. O godz. 9.45 rozegrany zostanie przedmecz również bardzo ciekawy między finalistą kl „C" Sokołem aleksandrowskim z drugą drużyną miejscowego Sokoła.

Komunikat Z.O.R-u.

Zarząd Koła Łódzkiego Związku Oficerów Rezerwy przypomina swym członkom, że w dniu 5 listopada rb (czwartek) o godz. 20-ej punktualnie mjr. dypl. Mieczysław Lepecki wygłosi odczyt pt. „Sybirskim szlakiem Józefa Piłsudskiego".

Z uwagi na b. ciekawy temat i osobę prelegenta Zarząd prosi o liczne i punktualne przybycie.

—o:o—

ODCZYT CZERWONEGO KRZYŻA.

Staraniem Sekcji Odczytowej Oddziału Łódzkiego Polskiego Czerwonego Krzyża w niedzielę dn. 8 bm. o godz. 12 min. 30 w sali PCK. przy ul. Piotrkowskiej 203-205 dr. Borowski wygłosi odczyt nt.: „Jaglica i jej zwalczanie".

Wstęp bezpłatny.

ŚCISŁA KONTROLA WARUNKÓW MATERIALNYCH.

W lokalu Wojewódzkiego Biura Funduszu Pracy w Łodzi odbyło się posiedzenie sekcji rozdzielczej Wojewódzkiego Obywatelskiego Komitetu Zimowej Pomocy bezrobotnym i najbiedniejszym w Łodzi. Przewodniczył sędzia Konarzewski Henryk.

Wobec zbliżających się chłodów i stopniowo kończących się robót sezonowych, postanowiono rozpocząć akcję pomocy zimowej bezrobotnym i najbiedniejszym.

Aby jednak z pomocy korzystali tylko ci, którzy tej pomocy faktycznie potrzebują, aby z cerca ofiarowany grosz społeczny nie trafił do rąk niepowołanych, postanowiono, że komitety będą przeprowadzały ścisłą kontrolę warunków materialnych zgłaszających się po zasiłki.

Sekcja rozdzielcza zarządziła grupowanie napływającego materiału, dotyczącego ilości bezrobotnych w poszczególnych komitetach, aby móc dokonać sprawiedliwego podziału napływających ofiar pomiędzy wszystkich potrzebujących pomocy.

YMCA otwiera swe podwoje...

Mistrzostwa okręgu w piłce siatkowej

W najbliższą niedzielę rozpoczynają się mistrzostwa okręgu łódzkiego w piłce siatkowej drużyn kobiecych i męskich.

Będą to pierwsze oficjalne tego rodzaju rozgrywki w okresie zimowym.

Sprawa braku sal na zawody została szczęśliwie rozwiązana dzięki stanowisku Polskiej YMCA, która odaje ŁOZPR-owi swą piękną salę na zawody.

Rozgrywki będą odbywały się w sali YMCA w każdą niedzielę w godzinach 11 — 14, przy czym zawody dostępne będą również dla publiczności za minimalną rzeczywiście propagandową, opłatą (dla młodzieży — 20 groszy, dla dorosłych — 50 groszy).

Równocześnie wykorzystaną będzie (w każdą sobotę) jedna z sal szkolnych.

Rozgrywki przeprowadzone będą w specjalnie szybkim tempie, gdyż z początkiem stycznia wyłonieni muszą być mistrzowie.

Za parę tygodni rozpoczęte zostaną również mistrzostwa zimowe koszykówki.

Do mistrzostw siatkówki przystąpią w konkurencji pań: HKS, ŁKS, IKP, Zjednoczone, WIMA, SKS, TUR i mistrz klasy B (jeszcze nie wyłoniony), a w konkurencji męskiej: ŁKS, SKS, WKS, HKS, PKS, Zjednoczone i mistrz klasy B.

Wątroba jest filtrem dla krwi.

Zanieczyszczona krew może powodować szereg rozmaitych dolegliwości, bóle artretyczne, wzdęcia, odbijania, bóle w wątrobie, niesmak w ustach, brak apetytu, skłonność do tycia, plamy i wyrzuty na skórze. Choroby złej przemiany materji niszczą organizm i przyśpieszają starość. Racjonalną, zgodną z naturą kuracją jest normowanie czynności wątroby i nerek. Dwudziestoletnie doświadczenie wykazało, że w chorobach na tle złej przemiany materji, chronicznego zaparcia, kamieniach żółciowych, żółtaczce, otyłości, artretyźmie, mają zastosowanie zioła „Cholekinaza" H. Niemojewskiego. Broszury bezpłatne wysyła labor. fiz. chem. Cholekinaza H. Niemojewskiego, Warszawa, Nowy Świat 5 oraz apteki i skł. apt.

—:o—

Sport w kilku słowach.

Sekcja bokserska IKP, chcąc wyszkolić jak najsilniejsze kadry dla swej mistrzowskiej drużyny bokserskiej, organizuje dla drużyny rezerwowej cały szereg meczów z klubami prowincjonalnymi. W tym celu nawiązany został już kontakt z TFSJ (Tomaszów), KE (Pabianice), Brygadą (Częstochowa) i Makabi (Sosnowiec).

Chmielewski nadal przebywa w szpitalu przy ul. Żeromskiego, gdzie odbywa przepisaną mu kurację. Wkrótce Chmielewski uda się ponownie do Warszawy i zostanie zbadany przez dr. Levittou.

Bardzo dzielnie pracował w sezonie 1936, Klub Sportowy Związku Strzeleckiego w Konstantynowie. Jego drużyna piłki nożnej, jedna z najmłodszych w okręgu, wywalcza sobie opinię najsilniejszej w klasie C.

Niestety, w trudnej pracy spotkał sportowców konstantynowskich dotkliwy cios w postaci kradzieży, jakiej dokonano w lokalu klubu.

Nieznani włamywacze skradli całkowity sprzęt sportowy oraz kosztowny radioaparat.

Współczujemy i wyrażamy przekonanie, iż dzielne kierownictwo klubu nie ugnie się pod tym ciosem.

W przyszłą niedzielę 15 b.m. mistrz bokserski Łodzi IKP rozegra pierwszy w tym sezonie mecz towarzyski z drużyną zamiejscową, a mianowicie z wicemistrzem Śląska Policyjnym Klubem Sportowym (Katowice).

Skład PKS przedstawia się nast. w. musza Pawlica, w. kogucia Nowakowski, w. piórkowa Lipp, w. lekka Wiechuła, waga półśrednia Kolenko, waga średnia Biskup, w. półciężka Przybycin i w. ciężka Piłat.

Z wymienionych pięściarzy na plan pierwszy wysuwają się: mistrz Polski Piłat, b. mistrz Śląska — Nowakowski, mistrz Krakowa Kolenko (przeniósł się na Śląsk), i wicemistrzowie Śląska — Pawlica i Biskup.

Co nas po pracy rozweseli?

Teatr Miejski. Moralność pani Dulskiej.
Teatr Popularny (Ogrodowa 18). Kres wędrówki.
Adria — Pokusa.
Casino — Meyerling.
Corso. I Promenada miłości. II Sing-Sing
Europa — Maria Stuart.
Grand Kino — Ostatni poganin.
Metro — Pokusa.
Miraż. — Pan Twardowski.
Przedwiośnie. Pieśń miłości.
Palace — Dwa dni w raju.
Rialto. Ostatni akord.
Rakieta. Nie zapomnij o mnie.

Telefony

Pogotowie Miejskie 102-90.
Pogotowie Czerwonego Krzyża 102-40
Ubezpieczalnia 197-65
Straż Pożarna tel. 8.

Z MIEJSKICH BIBLIOTEK I MUZEÓW.

Miejska Biblioteka Publiczna (ul. Andrzeja 14) otwarta dla publiczności codziennie prócz niedziel i świąt od g. 10 do 21, w soboty od g. 10 do 19;

Miejska Czytelnia Pism i Wypożyczalnia Książek dla dorosłych (ul. Rokicińska 1) otwarta dla publiczności codziennie, prócz sobót, niedziel i świąt, od g. 14 do 21;

Miejskie Muzeum Przyrodniczo Pedagogiczne (Park Sienkiewicza). Działy: zoologiczny, botaniczny, mineralogiczny i ochrony przyrody — otwarte dla publiczności we wtorki, czwartki i soboty od g. 15 do 18, w niedziele od g. 10 do 14;

Miejskie Muzeum Etnograficzne (ul. Piotrkowska 104). Dział etnograficzny i prehistoryczny otwarte dla publiczności w środy, piątki, soboty i niedziele w godzinach od 10 do 16;

Miejskie Muzeum Historii i Sztuki im. J. i K. Bartoszewiczów (Plac Wolności 1). Działy: Sztuka 19-go wieku i międzynarodowa sztuka modernistyczna otwarte dla publiczności w środy, soboty i niedziele w godzinach od 10 do 15.

Jutro zjemy na obiad

Zupę grzybową z łazankami, rybę smażoną z kartofelkami, jabika w mundurkach.

WINSZUJEMY.

Jutro. Leonardowi i Feliksowi.
Wschód słońca 6.39.
Zachód słońca 16.02.
Długość dnia 9.23.
Ubyło dnia 7.26.
Tydzień 45.

Tramwajowe bilety miesięczne ▼ Załatwianie paszportów i wiz ▼ Przejazdy ulgowe do Paryża, Brukseli i Londynu. — Dla studentów zniżki specjalne ▼▼ Zniżki indywidualne do Warszawy na Święto Niepodległości ▼▼

Wagons-Lits//Cook
Piotrkowska 68.

Życie ekonomiczne

BAWEŁNA.

Nowy Jork: loco 12.25, listopad 11.80, grudzień 11.80—81, styczeń 11.77—78

Liverpool: loco 6.90, listopad 6.72, grudzień 6.68, styczeń 6.67

Egipska: loco 11.37, listopad 11.28, styczeń 10.56 marzec 10.29

Brema: loco 13.05, grudzień 13.05, marzec 13.07 maj 13.09

Waluty, dewizy i akcje

Papiery państwowe — cokolwiek słabsze.

Zainteresowanie i obroty papierami państwowymi było dość duże, kursy kształtowały się na ogół zniżkowo.

Z premiówek 3% Poż. Inwestycyjna 1 em. zniżkowała o 75 gr, 2 em. o 25 gr, Dolarówka natomiast była droższa o 25 gr na sztuce.

Dla pożyczek dolarowych tendencja była słabsza. 6% Dolarowa była tańsza w stosunku do notowań z dnia poprzedniego o 1 proc., a 7% Stabilizacyjna o zł 1.50; drobne odcinki tejże straciły 4 zł na sztuce.

5% Poż. Konwersyjna poniosła stratę kursową w wysokości 0.25 proc., listy i obligacje banków państwowych zmian kursowych nie wykazały.

Mocniejsze usposobienie dla listów zastawnych.

Dział prywatnych papierów lokacyjnych był mało ożywiony, przedmiotem tranzakcji było sześć gatunków listów.

Z listów Poznańskiego Ziemstwa Kred. obracano po wyższych o 0.25 proc. kursach 4½% s. L. oraz s. K.

W grupie stołecznej zakupywano setki 7 i 8% L. Z. Tow. Kred. Przemysłu Polskiego. Pierwsze z nich obiegały po kursie 84.75, drugie po 81.00. Poza tym po niezmienionej cenie nabywano 4½% Ziemskie w Warszawie oraz 5% m. Warszawy 1933, które po pewnych wahaniach zyskały 1 procent.

PAPIERY PROCENTOWE.

Poż. Inwestycyjna 1 emisji 66.75, 2 emisji 67.75, Dolarowa 3 s. 46.75, Stabilizacyjna 1927 r. 476.00, Konwersyjna 1924 r. 52.25, Dolarowa 1919 r. 74.00, L. Z. Państwowego Banku Rolnego 83.25 i 94.00, L. Z. i Obl. Kom. Banku Gospodarstwa Krajowego wszystkich emisyj 83.25, 94.00 i 81.00, Budowl. 93.00 L. Z. Tow. Kred. Przemysłu Polskiego 84.75 i 91.00 Ziemskie w Warszawie 5 s. 49.00, m. Warszawy 1933 r. 56.25, Pozn. Ziemstwa Kred. s. L. 41.25, serii K. 45.25

Słabsza tendencja dla akcyj.

Zebranie giełdy akcyjnej było dość ruchliwe, przedmiotem tranzakcyj było sześć gatunków papierów dywidendowych.

Bank Polski 111.00, Cukier 31.00, Węgiel 16.25, Lilpop 14.50, Ostrowiec 31.00, Starachowice 36.00

GIEŁDA ZBOŻOWA.

Warszawa, 5. 11. — Urzędowa cedula giełdy zbożowo - towarowej w Warszawie. Pszenica jednolita 25.50 — 26.00, zbierana 25.00 — 25.50, żyto I stand. 18.00 — 18.25, mąka pszenna gat. I A 41.00 — 42.00, mąka żytnia wyciąg. 27.50 — 28.50, mąka razowa 21.25 — 22.25

Poznań, 5. 11. — Urzędowa cedula giełdy zbożowo - towarowej w Poznaniu.

Ceny tranzakcyjne — nienotowane.

Ceny orientacyjne: żyto 17.25 — 17.50, pszenica 24.25 — 24.50, mąka żytnia wyciąg. 27.00 — 27.25, mąka pszenna gat. I wyciąg. 39.75 — 40.75

Ulgę w ciężkiej doli bezrobotnych przyniesie każdy grosz, złożony na Konto PKO Nr. 70.200 Pomoc Zimowa.

MENTOPINOL — GLOB
środek przeciw gruźlicy, astmie i cierpieniom dróg oddechowych.
„UNIWERSAL"
leczy reumatyzm i wszelkie nerwo-bóle.
„HEBROLIN" środek przeciw liszajom, egzemie i łuszczycy.
BOBO — GLOB przysypka dla dzieci.
Poleca Laboratorjum przy Aptece
Dr Far. St. TRAWKOWSKIEJ
w Łodzi, ul. Brzezińska 56

Dr med. M. GLAZER
Choroby skórne i weneryczne
ZACHODNIA 64. Tel. 185-49
porwócił
przyjmuje od 12 — 2 i od 7 — 8½ wiecz.
w niedziele i święta od 10 — 12 w poł

Dr med.
NIEWIAŻSKI
Spec. chor. wenerycznych, skórnych i seksualnych
ANDRZEJA 5, telefon 159-40
przyjmuje od 8—11 rano i od 5—9 wiecz.
w niedz. i święta od 9—12 pp.

Dr med.
H. KLACZKOWA
położnictwo i choroby kobiece
Piotrkowska 99,
tel. 213-66,
przyjm. codz. od 10—12 i od 5—8 po poł

Dr med. NITECKI
choroby skórne, weneryczne i moczopłciowe.
NAWROT 32. front, I piętro — Tel 213 18
przyjmuje od 8—9.30 r. i od 5.30—9 w
w niedziele święta od 9 do 12 w poł

Prywatna Przychodnia WENEROLOGICZNA
leczenie chorób wenerycznych i skórnych
Piotrkowska 161
czynna od 8 rano do 9 wiecz., w niedziele i święta od 9 do 1 po poł.
Panie przyjmuje kobieta - lekarz
PORADA 3 ZŁ.

Dr med.
M. TAUBENHAUS
AKUSZER-GINEKOLOG
przyjmuje od 8—9 r. i 4—8 w.
Zgierska 11, Tel. 246-09

Za treść ogłoszeń redakcja nie odpowiada

Dr J. NADEL
AKUSZER-GINEKOLOG
ul. Andrzeja 4, telef. 228-92
przyjmuje od 10—12 i od 4—8 wiecz.
w „Lecznicy" Brzezińska 11 od 12-1-ej

Dr med.
H. LUBICZ
Spec. chor skórnych wenerycznych i seksualnych
przeprowadził się na ul. Narutowicza 14
(Piłsudskiego 69) tel 141-32
Przyjmuje od godz. 8—10 12—2 i 5—8 wiecz
W niedziele i święta od 9 do 11 rano.

OTOMANĘ garderobę, tapczan, leżankę, krzesła, stół, biurko, stoliki radjowe tanio i na dogodnych warunkach. Kilińskiego 160, Przeździecki.

CHROMOWANIE, niklowanie, srebrzenie, złocenie, powlekanie miedzią, wykonuje pierwszorzędna firma Famak, właść. E. i E. Kummer, Łódź, Wigury 7 (Pusta) Tel. 150-72.

PIECE, kuchnie przenośne, wszelkie roboty zduńskie wykonywa „Koźminek" Główna Nr. 51.

GOLENIE 30 gr.
STRZYŻENIE 50 gr.
MANICURE 50 gr.
w higienicznym salonie fryzjerskim. Radwańska 17.

BAR dobrze prosperujący z powodu wyjazdu do sprzedania, ul. Piotrkowska 257.

PLAC w Kolumnie sprzedam tanio. Wiadomość, Łódź, ul. Leszno 16, m. 27

Postępy nowoczesnego meblarstwa

Przyjęcia dla przyjaciół w... kuchni

Udogodnienie dla gospodyń.

W Wiedniu przed niedawnym czasem otwarto ciekawą wystawę wnętrz mieszkaniowych.

Wiedeński dział meblowy dał szereg kompletnie urządzonych wnętrz, co do złudzenia przypomniało zamieszkałe domy prywatne. Kuchnie były zaopatrzone w wszelkiego rodzaju potrzebne przedmioty, a szafy zapełnione były porcelaną i garnkami, co dawało doskonały pogląd, jak nawet w małej kuchence można sobie wszystko dobrze rozmieścić, aby było praktycznie i ładnie. Między innymi na specjalną uwagę zasługiwały kombinowane szafy i stoły, a więc np. otwierało się drzwi do szafy, na których od wewnątrz (zamiast jak u nas na ścianach) pouwieszane były mniejsze rondle, pokrywki itp. przedmioty. Różnej wielkości półeczki oraz szufladki na przyprawy kuchenne, zaś prócz tego wysuwane deski, na których można przygotowywać jedzenie,

ułatwiają pracę.

Z boku szafy przymocowana zwykle deska do prasowania, pomalowania w kolorze mebla, aby nie psuła jej estetycznego wyglądu.

Stoły również kombinowano odpowiednio do szczupłych mieszkań wielkomiejskich. Można w nich znaleźć ukryte umywalnie dla mieszkań bez bieżącej wody, albo znowu schowane piecyki gazowe, które w razie potrzeby wyjmuje się na odpowiednią płytę metalową. Oczywiście, że nie brak też osobnej zupełnie przegrody w szafie na szczotki i płaty.

Wszystkie te udogodnienia mają swój cel dobrze uzasadniony. Po pierwsze: wszystkie naczynia są ukryte w szafie. Wszystko jest zawsze idealnie czyste i nie zakurzone (nie potrzeba dopiero myć przed użyciem jak to się u nas zwykle zdarza). Po drugie kuchnia w ten sposób urządzona nie robi właśnie wrażenia kuchni bo piecyk gazowy ukryty, umywalnie albo białe porcelanowe z bieżącą wodą albo też ukryte, a szafa-bufet, kredens i stół tak estetycznie i ładnie wyglądają, że nie tylko rodzina robotnicza, ale nawet urzędnicza nie potrzebuje się wstydzić tam jadać, a nawet przyjąć w niej bardzo bliskich znajomych czy przyjaciół. Oczywicie, że kolory tych mebli są jasne farby przystosowane do zmywań. W mieszkaniach 2—3 pokojowych odgrywa to nadzwyczajną rolę, gdyż oszczędza się właściwy pokój jadalny. Nie do nowości też należały szafy kuchenne wmurowane w ścianie, co jest szczególnie praktyczne przy wąskich kuchniach. Może nasz przemysł stolarski niedługo wprowadzi te tak bardzo wygodne i praktyczne udogodnienia gospodarskie, przyczyniając się w wielkiej mierze do szerzenia higieny i do wyrabiana poczucia smaku estetycznego nawet

w rodzinach mniej zamożnych.

Nietylko więc na targach wiedeńskich, ale także w oknach wystawowych miasta przeważają w umeblowaniu kolory jasne i żywe a jednak mile harmonizujące z sobą. Firanki zamiast jednokolorowe o niewyraznym zabarwieniu, będą białe, kremowe lub blado różowe o wyraźnym deseniu. Najczęściej spotykane desenie to przeróżne kombinacje liści. Te same desenie zauważyć można było na obiciach mebli. Nie chemy przez to powiedzieć, że zagranicą jest wszystko lepsze ładniejsze, ale życie teraz naogół jest tak trudne i smutne, że niechaj przynajmniej w domu tchnie wszystko

spokojem i radością.

Czyż człowiek powróciwszy z pracy zmęczony i zdenerwowany nie będzie czuł się daleko przyjemniej w jasnym i pogodnie urządzonym pokoju, aniżeli w ścianach o ponurych tapetach i na pół ciężkimi storami zasuniętych oknach?

Dziwne bardzo wydają się u nas wszelkie krzesła czy taburety przed toaletkami, których lustro sięga zupełnie do ziemi, a półeczki umieszczone na 15 wzgl. 30 cm. od ziemi, gdy tymczasem krzesło ma nogi o normalnej wysokości! Biedna taka pani, która lubi sobie dłuższy czas posiedzieć przed lustem.— Jak ona musi się nachylać sięgając po puder lub szpilki. Czy to może chęć udostępnienia w ten sposób ćwiczeń gimnastycznych? Do takich toaletek proszą się wprost taburety o niskich nóżkach, dostosowanych proporcjonalnie do wysokości półek. Zagranicą spotyka się nawet puffy, tj. tak zwane poduszki wyższe i nie co twardsze, przeważnie w kształcie kostki, służące zamiast taburetów przed toaletki, które również miło i malowniczo wyglądają przy tapczanach i odpowiednio niskich stolikach do herbaty.

Wreszcie jeszcze jedno spotrzeżenie: brak u nas prawie zupełnie pokoi bawialnych albo t. zw. „do wszystkiego". Więc ani nie gabinet, ani jadalnia, ani salon, a właściwie może służyć na każdą okazję. Jest w nim kącik herbaciany, zwykle 2 kanapy-tapczany w rogu pokoju ze stołem i fotelikami Tam pani podaje herbatkę, gdy się zejdą przyjaciółki. Stół i foteliki czy fotele odpowiednio niskie do tapczanów. Inny znów kącik to fotel wygodny pod stojącą lampą ze stolikiem obok do czytania lub robienia robótek. Bliżej okna biurko lub szafa kombinowana z biureczkiem w środku. W takim pokoju nie będzie raziła ,ani szafa z książkami ani kredens, oczywiście w charakterze utrzymany tak że w razie braku osobnej jadalni stół przestawia się na środek pokoju i obstawia krzesłami i pokój jadalny gotowy. Takich kombinacyj może być bardzo dużo, zależnie od zawodu i upodobań właścicieli.

Ciągle tkwimy jeszcze zanadto w starym szablonie albo salon albo jadalnia lub gabinet męski, a dla skromnie sytuowanych nie wprowadzamy żadnego udogodnienia.

Tunele pod piramidami.

Szlaki podziemne nie są żadną nowością

Świat techniczny zwrócił ostatnio uwagi na prace podjęte wokół tunelu przez Mont Blanc.

Przy sposobności tego wydarzenia warto przypomnieć, że budowa tunelu dla komunikacji podziemnej nie jest wynalazkiem nowoczesnym. Już 5.000 lat temu umiano takie tunele budować, czego dowodem jest droga podziemna, odkryta podczas prac archeologicznych w pobliżu wielkich piramid egipskich.

Droga ta, bardzo starannie zbudowana, służyła nietylko dla komunikacji pieszej, ale i dla wozów, o czym świadczą ślady kół, wyżłobione w płytach kamiennych jej nawierzchni.

Dotychczas zbadana część tego tunelu, wiodącego do miasta śmierci faraona Cheopsa, twórcy największej piramidy, do drugiej piramidy faraona Ehefrena, jest długości dwóch kilometrów.

Jak przypuszczają archeologowie, odkrycie tego tunelu stanowi zapowiedź istnienia całego szeregu takich dróg podziemnych, znalezione zaś w zbadanym tunelu napisy świadczą że budowę jego ukończono w 2776-tym roku przed narodzeniem Chrystusa.

Według wszelkiego prawdopodobieństwa droga ta służyła do niewidocznej i zabezpieczonej przed napadami komunikacji pomiędzy podziemnymi skarbcami i spiżarnią faraonów.

SPRAWCA ZAMACHU NA „TYGRYSA"

zginął od kuli powstańca.

Według wiadomości z Barcelony, na froncie aragońskim zginął anarchista francuski Emil Cottin. Jest to ten sam osobnik który w r. 1919 dokonał zamachu na Clemenceau — raniąc go ciężko. Kula utkwiła w płucach „tygrysa" i nie została wydobyta.

Było to 19 lutego 1919 — kiedy z Paryża na cały świat rozeszła się depesza: „Zamach na Clemenceau, premier ciężko ranny!" Konferencja pokojowa, która właśnie rozważała zagadnienie Górnego Śląska, została na kilka dni odroczona. Mówiono już o mianowaniu Vivianiego głównym delegatem Francji na miejsce Clemenceau. Ale żelazne zdrowie 76-letniego „tygrysa" przezwyciężyło groźny stan, wywołany ciężką raną. Wkrótce zasiadł znów w gronie przedstawicieli koalicji i doprowadził swe dzieło do końca.

Zamach popełniono 19 lutego w pobliżu mieszkania Clemenceau przy rue Franklin. Clemenceau jechał do ministerstwa, a samochód jego — jak zwykle strzeżony przez agentów policji.

Kiedy auto zamierzało zboczyć w ulicę Baulevard Delessert i musiało zwolnić na ostrym skręcie, podbiegł ku niemu jakiś młodzieniec i oddał w kierunku samochodu w ciągu kilkunastu sekund z browninga dziewięć strzałów.

Clemenceau otrzymał postrzał w płuca, szofer i policjant regulujący ruch odnieśli lżejsze rany. Tylko swej przytomności umysłu zawdzięczał swe życie Clemenceau; zaraz po pierwszym strzale zesunął się z siedzenia i uniknął dalszych strzałów które poszły górą. Dwie kule przedziurawiły jego płaszcz.

Sprawca usiłował zbiec, lecz dogoniono go i tłum byłby o mało co zlynczował. 16-letni uczeń fryzjerski Moulin był pierwszym, który schwycił uciekającego.

Po zamachu samochód zawrócił do mieszkania Clemenceau. Ranny sam wysiadł z auta wspierając się na ramieniu żołnierza. Kiedy wchodził do domu, powiedział: „To nic poważnego".

Sprawca zamachu, 23-letni cieśla Emil Cottin, zdeklarowany anarchista, oświadczył w śledztwie, że chciał zgładzić Clemenceau, uważając go za największego wroga ludzkości i klasy robotniczej. Od siedmiu miesięcy przygotowywał zamach, t. j. od czasu kiedy policja zaczęła przeszkadzać zebraniom komunistycznym. Z trudem dowiedział się o adres Clemenceau i poznał jego zwyczaje. Ponieważ nie był żołnierzem, musiał w domu wprawiać się w strzelanie z browninga, nabytego od pewnego żołnierza.

W dniu 14 marca sąd wojenny

skazał go na śmierć.

Clemenceau sam wstawił się za nim u prezydenta i uzyskał zamianę kary śmierci na 10-lecie więzienia.

Emil Cottin pozostał jednak anarchistą i zginął obecnie w Hiszpanii.

—:—

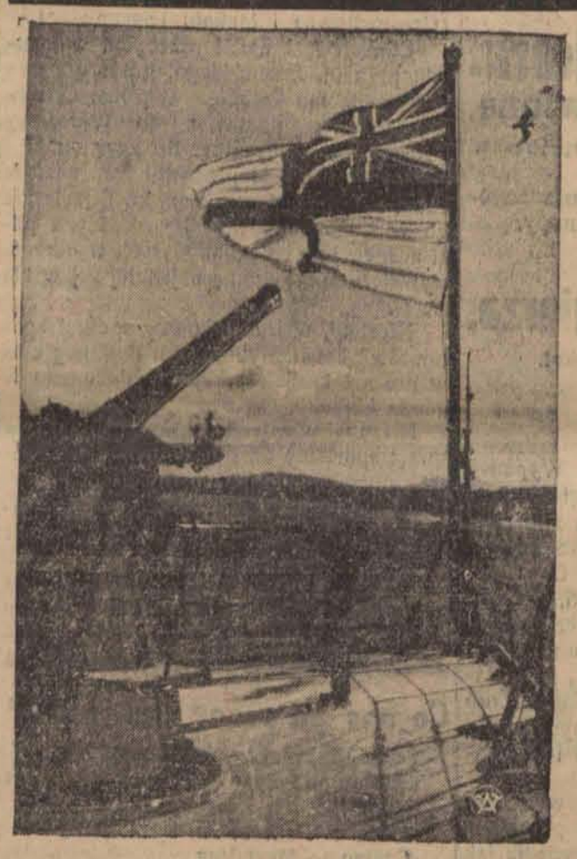

W oczekiwaniu na wizytę króla.

Król angielski Edward VIII składał ostatnio wizytę na poszczególnych okrętach angielskiej floty wojennej, znajdującej się na wodach szkockich. Reprodukujemy zdjęcie, przedstawiające czujną straż okrętową statku wojennego „Furious", wypatrującą ukazania się jachtu królewskiego.

PODSŁUCHANE

IMIĘ.

Stary Maciej chce zrobić testament.

— Jakie jest imię waszej żony — pyta notariusz.

Stary Maciej drapie się w głowę.

— Nie wiem, zapomniałem panie sędzio, — odpowiada w końcu z zakłopotaniem, — od czasu naszego ślubu przed 45 laty zawsze ją nazywałem „starą".

RZECZY PIĘKNE.

— Słyszałeś, że Głąbkówna namalowała swój autoportret.

— Co ty mówisz?

— Pierwszorzędnie trafiony. Wstydzi się go powiesić.

Chłop w mieście

Sposobność robi złodzieja.

ŻAR

H. RABL

64

Powieść współczesna

STRESZCZENIE.

Słynny aktor Rummy dowiedział się od swojej dawnej kochanki Konstancji Bevergen, że podczas pożaru teatru zginął ich syn Janek Wojdecki, o którym myślał, że dawno nie żyje. Janka wychowywano w sierocińcu pod opieką zarządzającego Taylora i nie znał on swej matki ani ojca Z pożaru uratował go polski dziennikarz Marek, który dokonał szeregu ciekawych zdjęć z płonącej widowni.

Mąż Konstancji Bevergen spekulował na giełdzie razem z potentatem finansowym Leverstonem który zginął w czasie pożaru. Po jego śmierci okazało się, że Bevergenowi grozi bankructwo.

* * *

— Niech pan przeczyta, tu jest opisana cała historia. Janek mi ją podyktował — oświadczyła krótko.

Marek przerzucił pobieżnie kilka arkuszy, zwinął je następnie rurką i zwrócił dziewczynie.

— Co to znaczy? — zapytał zły.

— Panie Marku, porozmawiajmy jak ludzie zrównoważeni i rozsądni — oświadczyła ze spokojną przyjaźnią. — Tem — wskazała na zwinięte kartki — może pan zdjąć olbrzymi ciężar z duszy chłopca. Janek się męczy niesłychanie, bo się zawiódł na panu, którego uważał za wzór doskonałości. On jest strasznie przywiązany do tej kobiety, dla mnie nie ulega wątpliwości, że jego uczucie jest bez porównania głębsze od pańskiego, którego nie nazwałabym inaczej jak zaślepieniem i on, panie Marku, czternastoletni chłopak, rozumie, że takiej sprawy nie wolno osądzać według osobistego nastawienia. Czy pan ma prawo go deprawować?... Mogę zmusić pana do skierowania sprawy na właściwą drogę, wolałabym jednak, by do tego nie doszło. Niech się pan dobrze zastanowi, panie Marku! Wyrządza pan chłopakowi krzywdę, jakiej pan nigdy i niczym nie okupi później, bierze na siebie podwójną odpowiedzialność... a czy pańskie sumienie ją wytrzyma?

Wywarło na nim silne wrażenie to, że użyła bezwiednie paru wyrażeń Janka. Wbił wzrok w podłogę i milczał posępnie.

— I to wszystko dla tej kobiety? — zapytała po chwili.

Nie ruszał się ciągle.

Wstała i zbliżyła się po cichu.

— Panie Marku, to jest ultimatum, ale chciałabym tego uniknąć. Wierzę, jestem pewna, że pan postąpi rozsądnie. — Położyła mu dłoń na ramieniu. — Czy to jest jedyna kobieta na świecie? Ona właśnie... — ucięła nagle, skinęła głową i wyszła z pokoju.

Zatrzymała się na korytarzu.

— Ty masz też źle w głowie — rzekła do siebie. — Nagadałaś przy końcu nieprawdopodobnych głupstw! Jak ci nie wstyd? Przecież to brzmiało jak oświadczyny niemal!...

Nie zawstydziła się jednak.

* * *

— Mo[illegible]sz mi poświęcić dziesięć, piętnaście m[illegible]? — zapytał Bevergen.

Kons[illegible] spojrzała na męża i zrozumiała, [illegible]cydująca rozmowa stała się nieunikniona.

Nic nie odpowiedziała i tylko pochyliła głowę.

Bevergen spacerował po pokoju, jak robił to zazwyczaj, gdy nie wiedział, od czego zacząć. Zatrzymał się wreszcie przy oknie i odsunął firankę, patrząc na ulicę. Nie odwracając głowy, zapytał ostro:

— Co ci jest, Konstancjo? Twoje usposobienie jest dla mnie przykrą zagadką... Może jesteś niezadowolona z czegokolwiek?... Może się czymś naraziłem?... — Ciągnął po chwili, nie słysząc odpowiedzi. — Zrobię wszystko... wiesz doskonale, że nie ma rzeczy, do której nie byłbym zdolny tylko dla ciebie... wszystko zrobię...

Nie dokończył.

Konstancja wstała, uczyniła kilka niepewnych kroków.

— Proszę cię — powiedziała bezdźwięcznie — daj mi wolność. Pozwól mi odejść... nie zatrzymuj...

Szerokie ramiona Bevergena drgnęły jak pod silnym uderzeniem.

Odwrócił się powoli. Jego duża, okrągła twarz była wykrzywiona skurczem. Robił wrażenie chorego umysłowo, czymś podrażnionego.

— Co?... Coś powiedziała?... — wykrztusił chrapliwie.

Spojrzała na zaczerwienione oczy, pod którymi zaznaczyły się ostro ciężkie ciemnoniebieskie woreczki.

— Pozwól mi odejść — powtórzyła.

Bevergen uczynił ruch, jakby się chciał zbliżyć. Gdy spostrzegł, z jakim pośpiechem i strachem się cofnęła, został na miejscu z bezmyślnym i rozpaczliwym uśmiechem.

— Może powiesz mi przynajmniej, z jakiego powodu?... Żyliśmy kilkanaście lat ze sobą, myślałem zawsze, że nie mogłaś się uskarżać. Chciałbym wiedzieć, co złego ci zrobiłem?... Czy się stałem taki nieznośny, że już nie możesz ze mną wytrzymać?... — Przełknął i zaczerpnął powietrza. — Od czasu, jak cię poznałem, Konstancjo, tylko dla ciebie pracowałem. Nie mówię, żeś tego wymagała — ciągnął gorączkowo — nie! Ale sądziłem, że taka kobieta jak ty musi mieć piękne ramki, musi mieć odpowiednie otoczenie i na to nigdy nie żałowałem — przeciwnie, robiłem to z przyjemnością. Tylko dla ciebie żyłem, Konstancjo, nie popatrzałem na żadną kobietę, boś była dla mnie jedyna! Byłaś!... — jęknął. — Nie wiesz, na jakich wyżynach cię postawiłem, byłem szczęśliwy z tego, com miał i nie żądałem, nie ubiegałem się o więcej. Kochałem cię dla ciebie samej, stałaś się dla mnie źródłem każdej myśli, każdego poczynania!... Twoje uczucia znałem, nie miałem nadziei, że po wielu latach przemienią się przynajmniej w złudzenie miłości. Dlaczego chcesz zburzyć wszystko?...

Westchnął ciężko, otarł pot z czoła. Dygotał cały, stracił zupełnie panowanie nad sobą, dał upust bezgranicznej rozpaczy, Konstancja wiedziała, że ją kochał, lecz nie przeczuwała w nim takiego ogromu miłości.

— Nie mów nic... — wystękał z trudnością i odwrócił oczy, by nie widzieć jej bez ruchu, poza którym wyczuwał nieugiętość. — Błagam cię o jedno!... Powiedz, dlaczego to robisz?

Splotła i z całej siły zacisnęła dłonie.

— Postanowienia już nie zmienię — rzekła z dziwnym spokojem — i ty go nie zmienisz. Nie zraziłam się do ciebie i nie z twojej winy to robię. To jest konieczność przed nią się nie ostoję. Już nie mogę przy tobie zostać. Musisz się zgodzić dobrowolnie i pozwolić, abym odeszła.

— Nie możesz zmienić postanowienia, nie zraziłaś się do mnie, nie zawiniłem — powtórzył głuchym, lecz równym głosem. — Więc jest k t o ś i n n y? — dodał z naciskiem.

Wiedziała, że ten spokój jest pozorny i niebezpieczny dlatego, że się pod nim kryje wybuch, który może nastąpić w każdej chwili.

(D. c. n.)

Redaktor naczelny: Franciszek Probst

Odbito w drukarni Władysława Stypułkowskiego w Łodzi Piotrkowska 196 (Żwirki dawniej Karola 2)

Za redakcję odpowiada: Roman Furmański.
Za wydawnictwo odpowiada: Władysław Stypułkowski.