

GŁOS POLSKI

DZIENNIK POLITYCZNY, SPOŁECZNY I LITERACKI.

Redakcja i Administracja Łódź, Piotrkowska 106.

Konto czekowe w P. K. O. Nr. Nr. 61.119 i 64.750.

Cena 20 groszy

Telefony „Głosu Polskiego“ — Redakcja dzienna 19-71
nocna redakcja i drukarnia od godz. 9 wiecz. 7-99
00000 administracja i ekspedycja 1-99 00000

Arcybiskup marjawicki przed sądem Jak świadek Syski badał mandolinistki w śledztwie pierwiastkowym?

Telefonem od specjalnego wysłannika „Głosu Polskiego“



Prokurator St. Rogowski.

ŁÓDŹ, 26 września.

Dziś od rana przy drzwiach zamkniętych zeznawał w dalszym ciągu św. ks. Banasiak.

W kuluarach sądowych i przed gmachem zgromadziła się tłumnie publiczność, bo na dzień dzisiejszy zapowiedziane było otwarcie drzwi.

Wogóle

PREWÓD SĄDOWY IDZIE BARDZO POWOLI;

z jednej strony sąd drobiazgowo i skrupulatnie waży każde zeznanie świadków, z drugiej zaś obrońca stawia bardzo często wnioski formalne, co do których sąd, celem podjęcia decyzji, zarządza częste i dość długotrwałe przerwy.

W ten sposób przez dzień bada się zaledwie kilku świadków, co przy wielkiej ilości powołanych świadków (stu) wróżyć się zdaje, że

PROCES PRZECIĄGNIJE SIĘ JESZCZE KILKA TYGODNI.

Tymczasem napięcie na sali i w mieście wciąż wzrasta, jak również i zainteresowanie się procesem.

W dniu dzisiejszym przybyło do Łódki kilku korespondentów warszawskich i zagranicznych.

Sensacją dnia dzisiejszego było **ZEZNANIE ADWOKATA SYSKIEGO,**

byłego podprokuratora przy sądzie okręgowym w Łódce, który był promotorem toczącej się obecnie sprawy przeciwko arcybiskupowi Kowalskiemu i który prowadził badania pierwszych świadków,

Dr. Leon

Szajerowicz

powrócił

Choroby wewnętrzne (spec. serca i przemiany materji) choroby kobiece, do 11 r. i od 5-7 w. ul. Traugutta 8, tel 35-71.

celem sformułowania aktu oskarżenia.

Obrońca zaproponował przeciwko badaniu b. podprokuratora, dowodząc, że prowadził on dochodzenie pierwiastkowe i badał wielu świadków, czyli spełniał w tej sprawie funkcje sędziego śledczego.

Obrońca powołuje się na orzeczenie w tej mierze senatu rosyjskiego i sądu najwyższego i **WNOSI O NIEBADANIE ADW. SYSKIEGO.**

Sąd po krótkiej naradzie wniosek obrony odrzucił i postanowił świadka badać.

Świadek adw. Syski zeznał, że na ślady pewnego rodzaju erotomanji arcybiskupa Kowalskiego trafił w trakcie procesu i rozprawy sądowej o bluźnierstwo w roku 1927, kiedy to odnośna sprawa została wytoczona arcybiskupowi Kowalskiemu. W tym czasie ścisłych dowodów świadek jednak nie posiadał.

W lipcu 1926 r. prokurator Gutkowski w rozmowie ze starostą plockim dowiedział się, że **W MIESZKANIU REFERENTA STAROSTWA SUCHARSKIEGO ZNAJDOWAĆ SIĘ MAJĄ P. OSINOWA Z CÓRKĄ EUGENJĄ,** którą matka odebrała z klasztoru z powodu uprawianej tam rozpusty

Świadek udał się do mieszkania Sucharskiego i osobno spisał zeznanie matki i córki i wszczął w tej sprawie dochodzenie, wzywając przez policję do prokuratora cztery mandolinistki z klasztoru.

W klasztorze — ciągnie dalej świadek Syski — zakomunikowano policji, że mandolinistek już



Byłe mandolinistki (od lewej) Henryka Fijałkowska i Marja Osinówna — idą do sądu.

niema, jednak okazało się później, że **WYJECHAŁY ONE NA DRUGI DZIEŃ PO WEZWANIU PRZEZ POLICJĘ NA WIEŚ DO ARCYB. KOWALSKIEGO**

w celu otrzymania od niego instrukcji co do zeznań.

Po powrocie ze wsi stały się one do prokuratora, gdzie nic istotnego nie zeznały.

Na tem skończyły się jego czynności śledcze; skierował on sprawę do sędziego śledczego i po tem już sprawą tą się więcej nie interesował.

Było to we wrześniu roku ubiegłego.

Na zapytanie mec. Kobylińskiego, czy były czynione oględziny

lekarskie rzekomych mandolinistek, celem zbadania utraty przez nie dziewictwa, świadek odpowiada, że o tem nic nie wie.

W dalszym ciągu św. adw. Syski opowiada o ulotkach, podpisanych przez niejakiego Maciejsa, a rozpowszechnionych w Łódce, w których to ulotkach **ZARZUCONO PROKURATOROWI GUTKOWSKIEMU I ŚWIADKOWI NIELEGALNE I STRONNICZE POSTĘPOWANIE WZGLĘDEM MARJAWITÓW.**

Śledztwo dyscyplinarne, prowadzone w tej sprawie przez ówczesnego prokuratora sądu apelacyjnego, Hübnera, oczyściło świadka z tych zarzutów. W chwili obecnej św. Syski, po wystąpieniu z sądownictwa, jest adwokatem na Pomorzu.

Na zapytanie adw. Kobylińskiego, jakie to były zarzuty stawiane świadkowi w tej sprawie i co spowodowało dochodzenie dyscyplinarne przeciwko niemu, świadek adw. Syski odczytuje odpowiedni ustęp wspomnianej ulotki, w któ-

rym zarzuca się mu

CYNICZNE I NIEGODNE POSTĘPOWANIE PODCZAS BADANIA DZIEWCZYNEK,

którym zadawał drastyczne pytania, co spowodowało, że dziewczęta rozplakiwały się i wracały do klasztoru w stanie podniecenia nerwowego, gdyż

NIE ROZUMIAŁY ISTOTY CYNICZNYCH PYTAŃ.

Na tem ukończono badanie św. adw. Syski.

Przewodniczący Momentowicz po przesłuchaniu tego świadka zażądał zamknięcia drzwi celem zbadania św. Tołpychowej, która złożyła najsensacyjniejsze i ciekawe lekką pornografią zeznania u sędziego śledczego.

W ciągu ostatnich dwóch dni zachodzą często utarczki obrony ze świadkami, które znajdują swój epilog w incydentach z przewodniczącym.

Według pogłosek z za drzwi zamkniętych, które przedostały się w wersjach niesprawdzonych opowiadają sobie w Łódce, że

W CZASIE ZEZNAN ŚW. TOŁPYCHOWEJ WYNIKŁ ZATARG POMIĘDZY PRZEWODNICZĄCYM, A MEC. ŚMIAROWSKIM.

Mec. Śmiarowski podobno miał się zastrzec w bardzo energiczny sposób przeciwko używaniu przez Tołpychową podniesionego głosu w odpowiedziach na zapytania obrony.

Również i mec. Kobyliński zwrócił uwagę, że

ŚWIADKOWI TOŁPYCHOWA STANEŁA PRZED SĄDEM Z NOTATKAMI W RĘKU,

co jest niedopuszczalne.

Sąd udał się na dłuższą naradę, poczem wyniósł, że w zachowaniu się św. Tołpychowej nie było niczego obraźliwego dla obrony.

Posiedzenie odłożono do dzisiaj do godz. 10 rano.

Rozprawy w dalszym ciągu toczą się przy drzwiach zamkniętych.

GRAND-KINO

Dziś i dni następnych!

PROGRAM OTWARCIA

Emil Jannings

w filmie

„Niepotrzebny Człowiek“

Orkiestra znacznie powiększona.

Początek o godz. 4.30 pp.

Bilety ulgowe oraz Passe-Portout **nieważne do odwołania.**

Nowy prezydent Meksyku będzie kontynuował politykę Callesa

MEKSYK 26 (ATE)— Namiejsce prezydenta Meksyku Callesa, który konczy swe urzędowanie 1 grudnia rb. został wybrany minister spraw wewn. Emilio Portez. Został on wybrany jednogłośnie przez kongres meksykański 274 głosami

Jest to jeden z najmłodszych wiekiem prezydentów Meksyku, liczy bowiem lat 37. Dzienniki uważają wybór Porteza Gila za zwycięstwo polityki Callesa, jest on gorącym zwolennikiem rządzenia

metodami Callesa i najprawdopodobniej na stanowisku prezydenta będzie kontynuował tę politykę.

Armaty na samolotach

BERLIN, 26. — Dwu hiszpańskim kapitanom udało się skonstruować armatę dla użytku samolotów.

Pocisk wyrzucany jest przez ściętniony gaz również w kierunku pionowym.

**Zmiana Konstytucji
S. H. S.
Autonomia administracyjna i skarbowa
prowincji**

Białogród, we wrześniu
W prasie i opinii jugosłowiańskiej już od dłuższego czasu utrzymuje się uporczywie pogłoska, że rząd białogrodzki zajęty jest przygotowaniem projektu zmiany konstytucji centralistycznej w myśl postulatów opozycji chłopsko - demokratycznej. Pomimo, iż szczegóły projektu rządowego w tej materii nie są jeszcze znane, sądzi się powszechnie, iż reforma konstytucji pójdzie w pierwszym rzędzie w kierunku zredukowania ilości „oblasti” (województw), których w chwili obecnej istnieje w Jugosławii 33.

Według nowego projektu rządowego Jugosławia podzielona być ma na 12 „oblasti”. Trzy „oblasti” tworzyłaby Serbia przedwojenna, Wojwodina i Szrem — dwie, Chorwacja i Sławonia — również dwie, Słowenia — jedna, Dalmacja, Czarnogórze, Hercegowina i Bośnia — cztery.

Nowe „oblasti” posiadałyby daleko idącą autonomię administracyjną i pewną autonomię finansową. Przywódca muzułmanów bośniackich, dr. Spacho, należący, jak wiadomo, do obecnej większości rządowej, miał podobno oświadczyć, iż partja jego projektu rządowego popierać nie może, gdyż przewidziany w nim podział Bośni na dwie „oblasti” musiałby osłabić wpływy muzułmanów bośniackich.

Opozycja chłopska - demokratyczna stoi na stanowisku, iż sprawę zmiany konstytucji zająć się powinien nowy parlament, a nie izba obecna, z którą opozycja pod żadnym warunkiem nie zamierza współpracować.

Walka o większość sejmową

Marszałek Daszyński wystosował list do przywódców klubowych, zapraszając ich na konferencję w sprawie utworzenia większości sejmowej. Z punktu widzenia reprezentacyjnego obecna inicjatywa posła Daszyńskiego zdaje się przekraczać tę rolę, jaką on sam sobie wskazywał przy obejmowaniu swego zaszczytnego stanowiska. Oświadczył on wtedy, że zadaniem jego jako marszałka będzie obrona god-

ności sejmu i przysługujących mu praw, co zaś do polityki w ścisłym znaczeniu, to zajmować się nią powinny kluby sejmowe, które oczywiście muszą uwzględnić swój partyjno-ideologiczny punkt widzenia. Tworzenie większości sejmowej jest pracą par excellence polityczną, której technika i cele muszą nieraz kolidować z tem, co poseł Daszyński uważa za właściwe zadanie marszałka.

Wszakże ciężka i krytyczna sytuacja sejmu nie pozwala oceniać odnośnych aktów li tylko z punktu widzenia abstrakcyjnej doktryny. Znana maksyma przekazana nam jeszcze z klasycznej starożytności twierdzi, że naprzód trzeba żyć, a następnie filozofować. Dla sejmu żyć to znaczy funkcjonować.

Jest tedy koniecznością dla niego zdobyć się na jakąś większość, gdyż nawet opo-

zycja tylko wtedy może mieć wagę i siłę moralną, gdy wyraża pewną skonsolidowaną wolę, a nie odruchy niezadowolonej rozproszkowanej masy.

Przed niedawnym czasem, dotykając na tem miejscu problemu większości, wyraziliśmy zdanie, że obecne kluby, pozostawione samym sobie nie będą umiały dojść do porozumienia i że konieczną się wydaje inicjatywa z góry. Mieliśmy na myśli inicjatywę rządową bądź bezpośrednią bądź przez pośrednictwo klubu jedyńskiego lub innego czynnika.

W stosunku do klubów i ich przywódców marszałek Daszyński reprezentuje czynnik postronny, wyrażający poniekąd ideę i powagę całości sejmowej.

Wolno również mniemać, że przynajmniej w głównych liniach jest on poinformowany o zamiarach rządowych i wierzy w możliwość racjonalnego kompromisu. Próba, którą podejmuje, ma poruszyć sejm i całą maszynę prawodawczą z martwego punktu.

Jest to rzecz pierwszorzędnej wagi właśnie dla tych, którzy pragną utrzymania obecnego sejmu i oczywiście dla niego samego. Ci wszyscy powinni by poprzeć inicjatywę marszałka Daszyńskiego, gdyż nie mają nic, coby jej mogli przeciwstawić.

Należy pragnąć, aby zamierzona konferencja doszła do skutku i doprowadziła do pozytywnego rezultatu. Osiwiał weteran naszej lewicy, biorąc na swe barki ciężar inicjatywy, chce ratować instytucję sejmową i zasadę przedstawicielstwa w jedyny sposób, jaki jej dzisiaj jeszcze pozostaje. Ony mu się to udało!

Posel.

Kubel zimnej wody pesymizmu wylewają bolszewicy na głowę polityków niemieckich

„Izwiestja”, nawiązując do zakończenia rozmów w sprawie ewakuacji Nadrenji, podkreślają, że zaapelowanie Niemiec do ligi narodów, jako takiej, formalnie nie miało powodzenia, a to dlatego, że opublikowany ostatnio komunikat wyszedł nie z ramienia ligi narodów, lecz z ramienia państw lokarneskich, których przedstawiciele byli obecni na sesji genewskiej. Tym sposobem, jeszcze raz zostało podkreślone odsunięcie ligi narodów od rozważania zagadnień, bezpośrednio dotyczących Niemiec i związanych z traktatem wersalskim.

„Osiągnięte porozumienie przewiduje, że Niemcy za wcześniejszą ewakuację Nadrenji zgodzą się na uregulowanie problemu odszkodowań, — z jednej strony

i na utworzenie specjalnej komisji kontrolnej — z drugiej strony.

Delegacja niemiecka uważa za wielki sukces przyznanie Niemcom prawa do wcześniejszej ewakuacji Nadrenji. Ma się rozumieć, pocieszać się można czemkolwiek. Trzeba posiadać nadzwyczaj rozwiniętą wyobraźnię, by „ustalenie prawa do wcześniejszej ewakuacji Nadrenji” uważać można za zwycięstwo.

Przez uregulowanie spłat reparacyjnych państwa sprzymierzone rozumiały ustalenie związku pomiędzy reparacyjnymi spłatami Niemiec i zobowiązaniami finansowymi państw sprzymierzonych wobec Stanów Zjednoczonych. Właśnie z tego względu Francja i Anglja dobijały się o udział Stanów Zjednoczonych w rozważaniu całego problemu. Wiadomo, że Stany Zjednoczone stanowczo nie zgodziły się na ustalenie związku wspomnianych zobowiązań finansowych. Uregulowanie więc kwestji odszkodowań odkłada się na czas nieokreślony, tem samem powoduje się odsunięcie sprawy wcześniejszej ewakuacji Nadrenji w dalszą przyszłość. Równie niewyraźnie postawiona jest kwestja utworzenia specjalnej komisji dla rozważania ewentualnych konfliktów w Nadrenji. W celu osłodezenia pigułki, przeznaczonej dla Niemiec, do tej specjalnej komisji będzie powołany „na równych prawach” przedstawiciel rządu niemieckiego. Wszelako jego prawa będą „równe” li tylko na papierze, co wynika już chociażby z

liczbowego stosunku członków tej komisji”.

Reasumując powyższe uwagi dziennik twierdzi, że w sprawie wysuniętego przez Niemcy zagadnienia nie zrobiono nawet najmniejszego kroku naprzód w kierunku życzeń niemieckich. W końcu „Izwiestja” dodają, że niesłuszny jest również pogląd delegacji niemieckiej, według której sukcesem miało być wyłączenie Polski i Czechosłowacji od ostatnich rokowań. Fakt niewciągnięcia do rokowań tych państw należałoby uważać li tylko za porażkę Polski i Czechosłowacji na terenie międzynarodowo-politycznym. Polska prasa tak też i oceniła fakt powyższy. Myśl o tem, że Briand zrzekł się na przyszłość zagwarantowania obecnych wschodnich granic Niemiec wzamian za ewakuację Nadrenji, — byłaby przedwczesna.

Zdaniem dziennika, zgoda Niemiec na ustalenie związku pomiędzy sprawą ewakuacji Nadrenji i uregulowaniem kwestji reparacyjnych, jak również utworzenie specjalnej komisji kontrolnej, są dostatecznym sukcesem dla Brianda. Bardzo jest prawdopodobne, że Briand nie chciał w wywieraniu nacisku na Niemcy pójść zbyt daleko, a to dlatego, by nie doprowadzić do formalnego zerwania polityki lokarneskiej. Zgoda Niemiec na powyżej wymienione warunki, niewątpliwie, pomogła Briandowi zakonserwować na jakiś czas „ducha Lokarna”, który ostatnio doznał silnego wstrząsu.

Sprawy handlu, eksportu, obróbki, kupna i sprzedaży lasów i drzewa. Informacje z rynków drzewnych całego świata. Rozporządzenia władz w sprawach leśnych i drzewnych. Całokształt leśnictwa, przemysłu drzewnego i leśnego traktuje tylko

DRZEWO POLSKIE
THE
DAI-POLNISCHE HOLZPOLI H-TIMBER
WARZAWA PIĘKNA 13

Dziś uroczysta premiera!

KINO TEATR
CZARY

Dziś uroczysta premiera!

Największe arcydzieło sezonu!

„CÓRKA RABINA”

(ZDOBYWCA SERC)

W roli rosyjskiego księcia

IWAN

Mozzuchin

W roli córki Rabina

MARY

PHILBIN



MARY PHILBIN and IVAN MOSJUKINE in "SURRENDER"
A UNIVERSAL PICTURE

Okrucieństwa Carskiego despotyzmu.

Orgje rozbestwionego żołdactwa rosyjskiego.

Kamieniowanie grzesznicy.

Dzika brutalna miłość księcia do naiwnej dziewczyny.

Największa tragedia z żydowskiego życia.

UWAGA! Na 1-szy seans wszystkie miejsca po 50 groszy.

Nowa szajka szpiegowska

wykryta została w Małopolsce Wschodniej

LWÓW, 26. (Tel. wł.) Nową szajkę szpiegowską, zorganizowaną przez bolszewików, a działającą nad Zbruczem, zlikwidowały władze bezpieczeństwa w Małopolsce Wschodniej.

Na czele szajki, składającej się z 20 szpiegów, stał niejaki Józef Zarycki z Krasnego, akcją kierował z za kordonu oficer wywiadu sowieckiego Zieliński, były lejtendant austriacki, następnie oficer sztabu armii ukraińskiej, pochodzący z pod Rawy Ruskiej.

Zieliński, specjalny wysłannik wywiadu sowieckiego w Kijowie, zainstalował centralne biuro szpiegowskie w pałacu hr. Ledochowskiego w Wołoczyskach i segrego-

wał dostarczane przez szpiegów przy pomocy przemytników wiadomości.

Szajka Zaryckiego znajdowała się w chwili likwidacji w stadium rozbudowywania się wzdłuż Zbrucza w stronę południową.

Najwyższą działalność wykazywała szajka w czasie letnich manewrów we Wschodniej Małopolsce.

Wszystkich aresztowanych odstawiono do więzienia w Czortkowie. Jednym z ostatnich został aresztowany Zarycki, który zbiegłszy przed paru tygodniami, do ostatniej chwili ukrywał się na Polesiu.

Nocny napad na twierdzę ołomuniecką

OŁOMUNIEC, 26 września. — (Tel. wł. „Gł. Pol.”). Wczoraj w nocy o godz. 1-ej warta fortu nr. 8 Holicz oddała strzał alarmowy. Nadbiegły komendant warty dowiedział się, iż wartownik spostrzegł dwóch mężczyzn, zbliżających się do bram twierdzy. Gdy wartownik zawołał na nich, nie reagowali na okrzyki „stój”. Wówczas wartownik oddał strzał alarmowy.

O godz. 2 w nocy po zmianie wartownika nowa warta została napadnięta przez 6 mężczyzn. Na pomoc przybył cały oddział warty, przyczem przyszło do regularnej wymiany strzałów, wreszcie atakujący zbiegli autem, pozostawionym na ulicy. Okna auta były szczelnie zasunięte.

Władze prowadzą niezwykle energiczne dochodzenie, celem wykrycia sprawców napadu.

Tłum zaatakował szofera który przejechał 2 kobiety

KRAKÓW 26. Wczoraj na ul. Kalwaryjskiej pędzący samochód najechał na trzy idące kobiety wiośniarki z okolic Krakowa. Jedną z nich doznała złamania obu nóg i prawej ręki, a dwie pozostałe doznały lżejszych obrażeń. W kilka chwil na miejscu wypadku zgromadziło się wielkie

zbiegowisko, które usiłowało zlin czować szofera. Przybyła policja zdołała obronić go przed atakami tłumu.

Szofer kierujący autem tłumaczy się, iż mimo wielokrotnych znaków, kobiety nie chciały zejść z drogi.

40 KONI W JEDNEJ RĘCE TO UCZUCIE DAJE WAM

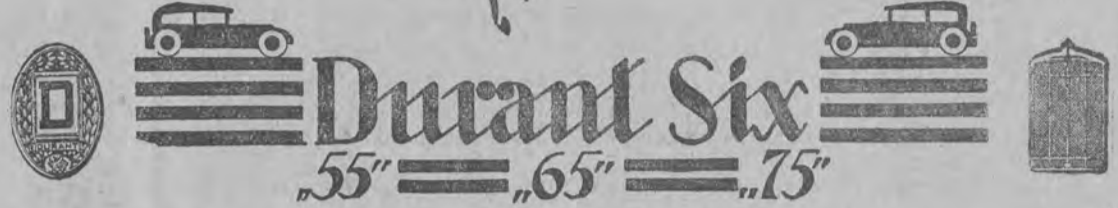
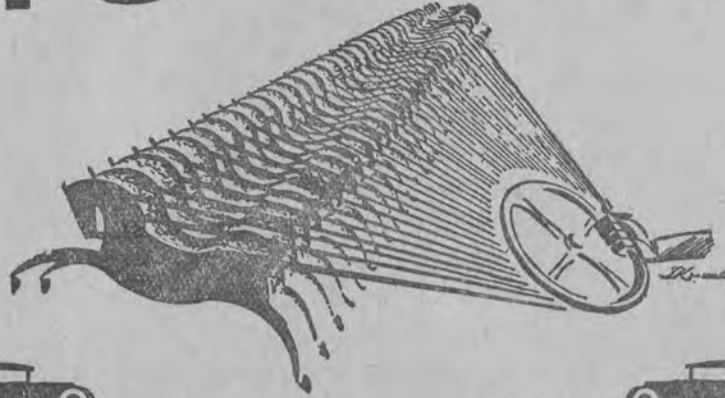

W miarę, jak wasza stopa naciska pedał akceleratora „Durant Six” zdumienie wasze wznosi i dochodzi w ciągu kilku sekund do granic zachwytu nad szybkością tego samochodu. Tak pracuje ten zdumiewający samochód „Durant Six” Im więcej posiadacie doświadczenia w automobilizmie i poznacie wartość i uczucie „elastyczności motoru” — gdy siądziecie przy kierownicy „Durant Six” — wówczas pomyślicie z uznaniem: „oto nareszcie samochód lepszy od mego”. „Durant Six” zbudowany został dla tych, którzy wymagają od samochodu siły, elastyczności i pewności w jeździe. Czują na najłżejsze dotknięcie prowadzącego, młodzieńczo żywi i silny — przytem mocny i odporny na nierówności drogi. Rączki na otwartej drodze — bez najmniejszego wysiłku wspina się na najbardziej stromą górę — niezmordowany nawet na drodze piaszczystej, a przytem ekonomiczny. Musicie spróbować go w różnych warunkach drogowych, żeby zrozumieć, dlaczego „Durant Six” zachwyca świat automobilowy na obu półkulach. Chętnie zademonstrujemy wam jeden z wielu typów na każde życzenie.

FABRYKAT DURANT MOTORS, INC. U. S. A.
 GENERALNE PRZEDSTAWICIELSTWO NA POLSKĘ I W. M. GDAŃSK
BRACIA STEFAN ; PIOTR BERGMAN
 INŻYNIEROWIE
WARSZAWA
 Salon wystawowy i sprzedaż: ul. Marszałkowska 154. Tel. 272-74.
 Uział części zamiennych: ul. Królewska № 35. Tel. 323-60.
 Warsztaty: ul. Czerniakowska 160. Tel. 311-66.
 Garaże: ul. Książęca 3/19. Obsługa ul. Królewska 33.
 Adres telegraficzny: BERGMANBRA

Ogrody na podwórzach fabrycznych

Wszystkie domy i fabryki muszą być otynkowane lub pomalowane

Nowy okólnik ministra gen. Sławoj-Składkowskiego

Warsz. koresp. „Głosu Polskiego” (St. Gr.) telefonuje:

Minister spraw wewnętrznych wen. Składkowski wystosował do wszystkich wojewodów okólnik w sprawie podniesienia zdrowotności i estetycznego wyglądu kraju.

Okólnik stwierdza na wstępie, że dotychczasowa praca w tej dziedzinie przyniosła widoczne rezultaty, nakreśla

NOWE ETAPY

tej pracy i rzuca hasło: „Wyjść z pracą na wies”.

Plan działania na przyszłość obejmuje między innymi następujące punkty:

1) Przeprowadzenie w miastach

BUDOWY USTĘPÓW

publicznych. Doprowadzenie do tego, by w każdej szkole był ustęp higieniczny.

Przyzwyczajanie ludności wiejskiej do stałego korzystania z wybudowanych ustępów.

2) Spowodowanie, by wszystkie śmietniki były stale nakryte. Usunięcie brudów z podwórz po miastach i wsiach.

3) Obowiązkowe nakrycie studni.

4) Przeprowadzenie intensywnej akcji w celu podniesienia wyglądu urzędów państwowych, które powinny się stać

WZOREM CZYSTOŚCI I PORZĄDKU.

Za najlepiej utrzymane urzędy dawane będą nagrody.

5) Wzmocnienie akcji

ZADRZEWIENIA DRÓG MIAST I WSI

i wywarcie wpływu na wydziały powiatowe, aby w ich budżetach w pozycji „na drogi” były uwi-

docznione sumy na zadrzewienie. Wojewodowie zwrócą również pod tym względem baczną uwagę na budżety miast wydzielonych.

6) Stałe przestrzeganie, by

Międzynarodowa konferencja

pracowników umysłowych w Warszawie

Z Warszawy donoszą: Wczoraj o godz. 4.30 po poł. w sali rady miejskiej m. Warszawy odbyło się otwarcie 5-go zjazdu międzynarodowej konferencji pracowników umysłowych.

Na zjeździe reprezentowane są delegacje: angielska, czeskosłowacka, francuska, holenderska i polska nadto uczestniczy w obradach delegat obserwator Danji.

Konferencje pracowników umysłowych belgijska, jugosłowiańska i szwajcarska zawiadomiły, że ze względów organizacyjnych nie są w możności wysłać delegatów na zjazd warszawski. Delegacja austriacka nie mogła przybyć z powodu nagłego zgonu jednego z jej członków. Delegacja rumuńska jest w drodze.

Niemiecki Kuba -- Rozpruwacz

zamordował cztery młode dziewczęta

BERLIN, 26. — Grasujący od szeregu miesięcy w okolicach Essen tajemniczy morderca seksualny wpadł w końcu w ręce policji. Jest nim Alojza Tripp, woźnica, który ma na sumieniu 4 morderstwa młodych kobiet i dziewcząt.

W czwartku zamordował on na

ścieżce leśnej pewną młodą dziewczynę z Hannoveru, w 3 tygodnie później na tej samej ścieżce pewną bonę, następnie dokonał morderstwa na pewnej nauczycielce, w 2 miesiące zaś później zamordował uczennicę Baldeney.

Wszystkich morderstw dokonał na tle seksualnym.

Śmierć milionerów przynosi wielkie zyski skarbowi państwa

LONDYN 26. (Tel. wł. Gł. Pol.) Dzięki śmierci w ostatnich czasach kilku angielskich milionerów, jak np. lorda Hemblenden, Midlanda i Oxleya brytyjski skarż z opłat spadkowych zyskał sumę podatków, odpowiadającą 70 milionom złotych.

Argentyna ma dość ligi narodów

BUENOS AIRES, 26 września. (PAT). Po żywionej dyskusji izba deputowanych postanowiła zaniechać płacenia kwoty, jaką Argentyna wnosila dotychczas na rzecz ligi narodów.

RYNKI, ZAKŁADY KAPIELOWE, HOTELE I RESTAURACJE były o ile możności utrzymane we wzorowej czystości.

Budki i stragany na placach targowych by miały estetyczny wygląd, a same place były brukowane. W miastach zaś wojewódzkich lub liczących ponad 50 tysięcy mieszkańców miały NAWIERZCHNIĘ ASFALTOWĄ LUB BETONOWĄ.

7) Doprowadzenie do tego, by wszystkie domy mieszkalne w miastach i wsiach były od ulicy i podwórza otynkowane i bielone, lub licowane, a wszystkie ogrodzenia w miastach by były pomalowane lub otynkowane. We wsiach zaś należy propagować, by ogrodzenia przynajmniej od ulicy były z żywoptów.

8) Skierować wszelkie wysiłki, by

ODDYMNIC I OCZYŚCIĆ OŚRODKI PRZEMYSŁOWE.

By wszystkie budynki fabryczne i zakłady przemysłowe były otynkowane lub pomalowane na kolor cegły,

A DZIEDZINCE FABRYCZNE NIE TYLKO UTRZYMANE SCHLUDNIE, ALE NAWET UPIĘKSZONE ROŚLINAMI, PNA-CEMI, KRZEWAMI I ZIELENCAMI,

9) Usunięcie wszelkich ruin, nie mających znaczenia historycznego.

Nakreślone w okólniku prace mają być wykonane w czterech etapach do 1 grudnia 1929 roku.

Prez. Rzplitej zwiedzi Tomaszów

Warsz. koresp. „Głosu Polskiego” (St. Gr.) telefonuje:

Prezydent Rzplitej na zaproszenie delegacji Tomaszowa Mazowieckiego zapowiedział swój przyjazd do tego miasta w drugiej połowie października r. b.

W czasie pobytu prezydent zwiedzi miasto i tomaszowską fabrykę sztucznego jedwabiu.

Ostatnie dni pobytu marsz. Piłsudskiego w Rumuni

BUKARESZT 26. Marsz. Piłsudski opuszcza Targovistę w sobotę. W niedzielę zatrzyma się w Bukareszcie, gdzie na cześć marsz. Piłsudskiego wyda cały szereg oficjalnych przyjęć rząd rumuński. We wtorek dn. 2-go października marsz. Piłsudski opuści Bukareszt, udając się do Polski.

Przez z karą śmierci!

BERLIN, 26. (Pat) Rząd meklenburski uchwalił znieść karę śmierci na obszarze Meklenburg-Schwerin. Uchwałę tę rząd meklenburski zamierza wprowadzić w życie przez niezatwierdzenie wyroków śmierci wydawanych przez sądy meklenburskie.

Bieg Nurmiego przy gwizdzie publiczności

WIEDEN 26. Znany szybkobiegacz fiński Nurmi, występował wczoraj na zawodach lekkoatletycznych we Wiedniu. Zawody miały się odbyć przy świetle reflektorów, których jednak nie uruchomiono. Bieg Nurmiego odbył się przy zapalonych pochodniach, 7 tys. publiczności przyjęło to gwizdaniem i okrzykami protestu. Nurmi przebiegł 6 tys. mtr. w czasie o 30 sekund dłuższym niż rekord światowy, pozostawił jednak znacznie w tyle austriackich zawodników.

Przestępstwa natury skarbowej Największy proces świata

nie podlegają amnestji!

Taka jest opinja sfer prawniczych

Przed kilku dniami jedna z warszawskich agencji prasowych podała wiadomość, że sądy w Pińsku i Krakowie zastosowały amnestję do przestępstw skarbowych, a mianowicie w wypadku, przewidującym karę grzywny za wykupienie patentu niższej niż na leży kategorii.

Informacje te nie uprawniają jednak do przypuszczeń, że do przestępstw z art. 98 ustawy o państwowym podatku przemysłowym, o który w danym wypadku chodziło, amnestja będzie miała zastosowanie. Według opinji sfer prawniczych art. 9 p. g. ustawy o amnestji z powodu dziesięciolecia odzyskania niepodległości głosi, że do „przestępstw skarbowych“ (z wyjątkiem niektórych wyliczonych w ustawie) amnestja niema zastosowania.

Przepis ustawy, nakładający na obywateli obowiązek nabycia świadectwa przemysłowego w wypadku prowadzenia przedsiębiorstwa, jako przepis dotyczący świadczenia pieniężnego, które ma ponieść obywatel na rzecz państwa jest przepisem prawa skarbowego. A więc przepis, nakładający grzywnę na obywatela, uchyla-

ającego się od spełnienia wspomnianego obowiązku, jest przepisem karnym prawa skarbowego, czyli — przestępstwo, w tym przepisie przewidziane, jest przestępstwem skarbowym.

Przepis przewidujący karę za niewykupienie właściwego paten-

tu podpada pod wydane w r. 1922 orzeczenie sądu Najwyższego, który ustalił, iż amnestja do przestępstw z art. 98 ust. o podatku przemysłowym nie ma zastosowania.

(ar)

Wesoła małpa

zgrupowała tysięczne tłumy na ulicach Berlina

BERLIN, 26. — Młoda, wesoła małpa, która wczoraj wyrwała się na wycieczkę ze sklepu okazów zoologicznych, wywołała wczoraj na Windscheidstrasse ogromne zamieszanie.

Przebiegłszy kilkoma susami jezdni, małpa odwiedziła sklep z cygarami, następnie wskoczyła na dach przejeżdżającego samochodu i znikła.

Po dłuższym poszukiwaniu odkryto ją w gałęziach drzew, skąd radośnie spoglądała na przypatrujących się jej gapiów. W pewnej chwili zeskoczyła nagle z drzewa na ziemię i z miejsca pociągnęła za ogon koła, wchodzącego przez okno do piwnicy.

Chroniąc się przed mściwym uderzeniem kociej łapy, wskoczyła na przejeżdżający wóz, z którego wyrzuciła poczęła znajdujące się tam owoce.

W czasie tego małego występu na wolności, zderzyli się dwie taksówki, których kierowcy zagapili się na wesołe zwierzę.

Na Windscheidstrasse zebrały się wkrótce tysięczne tłumy gapiów, którzy zatarasowali ulicę.

Dopiero po upływie pół godziny zdołano ująć małpę awanturnicę, poczem tłumy zaczęły się rozchodzić.

Splonęło 2.000 domów w chińskiej dzielnicy Hankau

HANKAU, 26. — Jak podaje Reuters, w zaułkach dzielnicy tubylców wybuchł pożar, który rozszerzał się szaloną szybkością. 2.000 domów padło pastwą płomieni. Jedna z najważniejszych ulic została zniszczona. Dotychczas wydobyto z pod zgliszczy 7 trupów. Istnieje obawa że zginęło dużo więcej osób, które utonęły w stawach, uciekając przed pożarem. 7 tysięcy osób zostało bez dachu nad głową.

Kino Spół. Prac. Państw. Sienkiewicza 40.

Od wtorku, 25 września do poniedziałku, dn 1 października w.

Romans Arcyksięcia

Pełna humoru farsa według popularnej operetki **Zołnierz Mariji** Lea Aschera

W rolach głównych: **Xenia Desni, Harry Liedtke i Siegfryd Arno**

Następny program

SYN SZEIKA z RUDOLFEM VALENTINO w roli głównej.

W dni powszednie, z wyjątkiem sobót, początek seansów o g. 5 m 30, zaś w soboty, niedziele i święta o godz. 2-jej po poł. Ostatni seans o godz. 9.50. — Na I-szy seans ceny miejsc niższe.

TOKJO, 26 września. Energicznie prowadzący od dłuższego czasu rząd japoński z komunizmem, znajdzie swój epilog w wielkim procesie, wyznaczonym na dzień 18 listopada.

Będzie to największy proces na świecie w ostatnim dziesiątku lat. Rozprawa odbędzie się w sali te-

atru Wielkiego w Tokjo, gdyż wszystkie sale sądów japońskich okazały się zbyt szczupłe. Na ławie oskarżonych zasiadają 313 komunistów, oskarżonych o przygotowywanie zamachu stanu. Koszty procesu, który potrwa około 4 miesięcy, obliczają na półtora miliona jen.

120 osób zginęło podczas pożaru w Madrycie

PARYŻ, 26 września. (ATE). — Poszukiwania ofiar pożaru teatru w Madrycie nie są jeszcze ukończone. Drużyny strażackie, które blisko dwie doby bez przerwy przeszukiwały ruiny teatru, ode-

szły na spoczynek. Przypuszczają, iż na wyższych piętrach znajdują się jeszcze zwłoki ofiar. Do dnia wczorajszego pochowano 120 ludzi i zarejestrowano 400 rannych.

Nowi zawodnicy de raidu automobilowego

Komisja sportowa Łódzkiego Automobil Klubu, zakomunikowała nam, że termin zgłoszeń do raidu upływa z dniem dzisiejszym.

Ze względu na stale wzrastającą ilość zapisów, zarząd Ł.A.K. zaofiarował dalsze dwie bardzo cenne nagrody, które postanowiono przyznać tym uczestnikom, którzy osiągną najlepszy wynik w raidzie.

W dalszym ciągu zgłoszone zostały wozy następujących kierowców.

- 4) p. Küstera Karola — Tatra
- 5) „ Küstera Wernera — Tatra
- 1) „ Czylingarjana M — Buick
- 3) „ Kobsch Alfreda — A.-Daimler
- 2) „ Eiserta Harrego — Tatra
- W dniu dzisiejszym spodziewane są zgłoszenia:
 - 1) p. Teschego Ed. — A.-Daimler
 - 2) „ Buhlego K.J. — Hisp.-Suiza
 - 3) „ Holtza J. — Fiat
 - 4) „ Keiserbrechta — Essex
 - 5) „ Kühna W. — A.-Daimler
 - 6) „ Künsta O. — Fiat

Nadzwyczajny Telegram!

To, o czym wszyscy obywatele RZPLITEJ wiedzieć muszą!

DZIS w ciągnięciu 5 klasy 17 loterii Państwowej

Wielka wygrana zł. 100 tysięcy na Nr. 88958

padła w naszej najszcześniejszej kolekturze. Polecamy nadal do obecnej 5 klasy! Ciągnięcie do dn. 13 października 1928 r. Kupujcie u nas los — zdobyć możecie Premję zł. 400,000. Szczęśliwych posiadaczy upraszamy o zgłoszenie się po odbiór wygranej. — Jedyna w Polsce największa, najstarsza i najszcześniejsza kolektura **E. LICHTENSTEIN**

Warszawa, Marszałkowska 146.

Oddział w Łodzi Piotrkowska 72 (w gmachu Grand-Hotelu)

Loterja państwowa

5-ta klasa — 18 dzień

Główniejsze wygrane

100.000 zł. — 88858	1.000 zł. — 13747	14657	17804
15.000 zł. — 23318 39912	27223	33204	40190
3.000 zł. — 16536 45842 138679	63233	65246	81069
148067	103570	114317	122401
2.000 zł. — 488 5925 7702 19248	135297	148507	150580
37817 54529 67980 83343 91554	600 zł. — 13084	21513	25343
117383 130582 142277	28227	39061	39493
	78137	79426	83645
	113608	117557	119777
	126931	137576	128293
			146678

LUNA

Dziś i dni następnych.

KSIEŻNA MASZA

(Krwawy świąt nad Newa)

Potężny dramat z życia rosyjskiego

Ilustracja muzyczna przy udziale chóru rosyjskiego

BOMBONIERKA ŁODZI

to Kino „PALACE“

GDZIE ???

CAPITOL

Zbieg Zawadzkiej i Zachodniej.

Dziś i dni następnych!

CAPITOL

Zbieg ulic Zawadzkiej i Zachodniej

Rewelacyjny film ze świata hochstaplerstwa i dulszczyzny reżyserji KAROLA BOESE p. t.

CÓRKINA WYDANIU

(MORALNOSC SALONU)

Komedjo-dramat obyczajowy w 10 aktach.

Koncertowy zespół gwiazd filmowych:

Jenny Jugo, Charlotte Anders, Lotte Lorring, Ernest Verebes, Livio Pavanelli, Kurt Vespermann, Ida Wüst.

Wielka orkiestra symfoniczna pod batutą koncertmistrza p. Sz. Bajgelmana

Nad program ?

Początek ostatniego seansu o godzinie 10.15 wieczór.

Wiadomości bieżące

Sąd okręgowy w Częstochowie

Wydział sądu piotrkowskiego utworzony zostanie z dniem 1 stycznia 1929 r.

Ministerstwo sprawiedliwości po wiadomości magistrat m. Częstochowy, że z dniem 1 stycznia 1929 roku utworzony zostanie w Częstochowie wydział zamiejscowy sądu okręgowego w Piotrkowie.

Ministerstwo, powołując się na uchwałę rady miejskiej i porozumienie z prezydentem Jarmałowiczem prosi o zarezerwowanie lokalu w domu Fiszerowej w III Alei i dokonanie w tym lokalu po niezbędnym remoncie w taki sposób, ażeby mógł być on przekazany władzom sądowym w miesiącu listopadzie 1928 r.

Rejestracja rocznika 1910

W dniu dzisiejszym winni stawić się dla rejestracji w biurze wojskowo-policyjnym, ul. Piotrkowska 212, mężczyźni rocznika 1910 zamieszkałe w obrębie 5-go komisariatu policji o nazwiskach na listy

od R do T, oraz zamieszkałe w obrębie 14-go komisariatu policji o nazwiskach na listy

od H do Ł. Jutro winni zgłosić się zamieszkałe w obrębie 5 komisariatu policji o nazwiskach na listy

od U do Z, oraz zamieszkałe w obrębie 14-go komisariatu o nazwiskach na listy od M do S. (b)

Z wojewódzkiego związku legionistów

Naskutek uchwały walnego zgromadzenia wojew. zw. legionistów ukonstytuował się zarząd Bratniej Pomocy w składzie: przewodniczący sędzia Franciszek Natkes, członkowie pp. dr. Kurowski i Wymysłowski. W sprawach pomocy koleżeńskiej członkowie mogą zgłaszać się w lokalu związku (Gdańska 57) w godzinach wieczorowych.

Nocne dużury apłęk

Dziś w nocy dyżurują następujące apteki: M. Epszteina, Piotrkowska 225, M. Barłoszewskiego, Piotrkowska 95, M. Rozenbluma, Cegielniana 12, Sukcesorowie Gorfeina Wschodnia 54, J. Koprońskiego Nowomiejska 15.

Ofiary

złożone w admin. „Głosu Polskiego“

W adm. „Głosu Polskiego“ złożona została ofiara w kwocie zł. 10.— przez p. S. G. na rzecz Toz'u.

Łodzianie!!!

Pamiętajcie, iż najważniejszą drogą do okazania pomocy naszej straży ogniowej jest zaopatrzenie się w nalepki 50 gr., 1 zł., 5 zł. i 10 zł., które nabywać można we wszystkich oddziałach łódzkiej straży ogniowej ochotniczej.

Dr. med.

S. Niewiażski

Specjalista chorób skórnych, wenerycznych i moczopięciowych. Przyjmuje od 5 do 9 wiecz. Sienkiewicza 34, tel. 59-40.

Czy nowy zatarg w przemyśle?

Robotnicy żądają zapłaty za czas strejku z powodu wywieszenia tabeli kar

W dniu wczorajszym związek „Praca“ wystosował do związku przemysłowców list następującej treści:

„Niniejszem zwracamy się do Panów w sprawie wynikłego bezrobocia w fabrykach włókienniczych w Łodzi z powodu wywieszenia przez członków związku Panów niezgodnych z przepisami prawa tabel kar, gdzie z tego powodu robotnicy zostali narażeni na stratę kilkunastodniowego zarobku z winy Panów.

W związku z powyższym zwracamy się do Panów z żądaniem wypłaty całości zarobków robotnikom zatrudnionym w przemyśle włókienniczym za czas rzeczony strejku.

Chcemy wierzyć w to, że tym razem Panowie przychylnie potraktujecie w zupełności słuszne żądania naszego związku.

(—) Kaźmierczak“

Żądania powyższe związek „Praca“ wystosował do przemysłowców zgodnie z uchwałą zebrania delegatów, na którym omawiano sprawę likwidacji akcji strejkowej wynikłej na tle wywieszenia tabeli kar. (b)

W sprawie tej zwróciliśmy się do związku przemysłu włókienniczego w państwie polskim gdzie uzyskaliśmy następujące informacje:

Stanowisko przemysłu wobec tego żądania jest zgóry przesądzone. Tabele kar wywieszone zostały za zgodą inspektora pracy, opierają się one na odnośnych ustawach i rozporządzeniach. Strata w zarobkach robotniczych nie wynika więc w żadnym wypadku z winy przemysłu, który nie spowodował przecież strejku. Jasnym więc jest, że o zapłacie nie może być mowy.

Jak się dowiadujemy pozostałe związki robotnicze klasowe i Ch. D. nie wystawiły żądań zapłaty za strejk. (r)

Akcja podwyżkowa włókniarzy

Wczoraj wieczorem miało się w klasowym związku włókniarzy odbyć zebranie delegatów w sprawie aktualnej akcji ekonomicznej.

Z uwagi jednak na list przemysłowców, w którym ci donoszą, że odraczają wspólną konferencję z włókniarzami w sprawie żądań podwyżkowych do końca bieżącego tygodnia, w którym to czasie udzieli robotnikom konkretnej odpowiedzi—zebranie wczorajsze zostało odwołane. Jak nas poinformowano, w związku rob. przem. włókien.—związek zajmie co do dalszych losów akcji ekonomicznej stanowisko dopiero po sobocie bież. tygodnia, a właściwie nie wcześniej jak po konferencji z przedstawicielami przemysłu. (g)

Ustalenie stawek podatkowych

Rozbudowa Miejskiego Kina Oświatowego

We wtorek, pod przewodnictwem r. Andrzejaka, odbyło się posiedzenie radzieckiej komisji finansowej. Zgodnie z wnioskiem magistratu, komisja ustaliła wysokość stawek zalegającego miejskiego podatku od dubeltówek i sztucców, obniżając stawki podatkowe za lata 1925 i 1926 ze zł. 60 do zł. 25.

W dalszym ciągu posiedzenia komisja obradowała nad sprawą ustalenia wysokości dodatku komunalnego do opłat państwowych od patentów na wyrób i sprzedaż trunków.

Postanowiono wystąpić na plenum rady miejskiej z wnioskiem, ustalającym dodatek komunalny na 75 proc. opłaty państwowej od patentów na wyrób trunków i na 150 proc. opłaty państwowej od patentów na sprzedaż trunków. Stawki te obowiązywać mają na r. 1928 i r. 1929.

W dalszym toku obrad komi-

sją zaakceptowała wniosek magistratu w sprawie wyasygnowania odpowiednich sum na rozbudowę miejskiego kina oświatowego.

Ponieważ obecny budynek Miejskiego Kinematografu Oświatowego nie odpowiada swemu celowi, Magistrat postanowił przystąpić jeszcze w rb. do budowy nowego gmachu przy ul. Rokicińskiej 1.

Plan robót rozłożony ma być na trzy roczne etapy.

W pierwszym roku projektowana jest wybudowanie nowej sali widowiskowej, obliczonej na 1.500 miejsc.

W roku następnym dobudowana zostanie scena, garderoby, pomieszczenia gospodarcze dla dekoracji i rekwizytów itp.

Po całkowitem wykończeniu nowego gmachu, stary gmach przebudowany zostanie na salę odczytową i pomieszczenia dla biblioteki oraz czytelnia. (m)

Ręka w rękę z inteligencją

staje świat robotniczy do wyborów kasowych

Wczoraj wieczorem odbyło się posiedzenie komitetu wyborczego do kasy chorych bloku partji socjalistycznych i klasowych zawodowych.

Do komitetu weszli poseł Kowalski, ławn. Purlal, E. Ajnenkiel (PPS.), poseł Zerbe, ławn. Kuk i p. Kociołek (niem. socj. partja pracy), r. Milman, r. Lichtensztajn, p. Zelmanowicz (Bund), Lewin i Szmalec (Poalej-Syon), oraz sen. Danielewicz, St. Wojdan i Bawarski (klasowe zw. zaw.).

Do prezydium komitetu powołano ławn. Purlala (przewodniczący), r. Milmana i p. Kociołka (wiceprzewodniczący), oraz p. Ajnenkiela (sekretarz).

Przedmiotem obrad komitetu była sprawa listy kandydatów, na której postanowiono zarezerwować szereg miejsc dla inteligencji pracującej i zw. prac. umysłowych, Komitet stanął bowiem na stanowisku ścisłego współdziałania związków robotniczych i pracowniczych, których interesy na terenie kasy są identyczne.

Ostateczne ustalenie listy kandydatów bloku partji socjalistycznych i klasowych związków zawodowych, który reprezentuje cały świat pracowniczy klasowy bez względu na narodowość, nastąpi na piątkowym posiedzeniu komitetu.

Niezwykły incydent w Kochanówku

W szpitalu wariatów uwiezono delegata związku p. Jordana

W dniu wczorajszym na terenie szpitala dla umysłowo chorych miał miejsce niezwykle incydent.

Na teren szpitala tego przybył sekretarz zw. zawodowego prac. instytucji użyteczności publicznej p. Jordan, celem uczestniczenia w zebraniu pracowników tego szpitala.

Na zebraniu tem pracownicy uchwaliли wystąpić do zarządu szpitala z szeregiem żądań, dotyczących warunków płacy i pracy.

W związku z powyższym p. Jordan wraz z delegacją pracowników udał się do kierownika szpitala, celem przedłożenia mu uchwalonych postulatów.

Na żądania te zareagowano uwięzieniem p. Jordana w gmachu szpitala i dopiero po godzinie zwolniono go, dzięki interwencji policji.

Jak się dowiadujemy, sprawa ta znajdzie epilog na wokandzie sądowej.

Kwilące niemowlę w ustępie przy ul. Północnej

Onegdaj około godziny 9-jej wieczorem lokatorzy domu przy ul. Północnej 8 zauważyli w ustępie niemowlę, które rozpaczliwie kwiliło.

Po wydobyciu dziecka, które dawało jeszcze słabe znaki życia, zawezwano pogotowie. Lekarz po oczeniu niemowlęcia ustalił, że liczy ono najwyżej 7 dni. Dziecko przekazano miejskiemu żłobkowi.

Za zbrodniczą matką wszczęto poszukiwania. (x)



Tarby lakiery i przybory malarzkie

ALEKS. MILLER i SKA

Łódź, Przejazd 4

Łodzianie!

Składajcie ofiary w Tygodniu Strazackim na budowę oddziału na Bałutach i sygnalizację alarmową

Falszerstwo listów kolejowych Komisja śledcza ministerjalna bawiła w Łodzi

W związku z wykryciem falszerstwa listów przewozowych i skierowania wagonu towaru do Warszawy zamiast do Kowna, przybyła do Łodzi komisja śledcza w osobach urzędnika ministerjalnego w Warszawie Olechowskiego, i kontrolera dykcji warszawskiej p. Wolskiego.

Komisja stwierdziła, że wagony z towarami, stanowiącymi własność kilkunastu kupców, a wysłanych przez firmę Przedborski, odeszły z Łodzi w należyłym porządku i funkcjonariusze kolejowi dworca łódzkiego, oddali przesyłkę wraz z oryginalnymi listami przewozowymi za pokwitowaniem funkcjonariuszom w Kuluszkach, wobec czego żadna wina na urzędnikach łódzkich nie ciąży.

Również upadł zarzut, jakoby na stacji łódzkiej pieczętki leżały bez opieki i mogły być użyte przez falszerzy, gdyż pieczętki na odebranych przez policję listach

przewozowych były sfalszowane, jak również i same listy.

Z Kuluszek wagony zostały w porządku oddane drużynie skierniewickiej tak samo za oryginalnymi listami przewozowymi i w odpowiednim kierunku, a dopiero pomiędzy Skierniewicami, a Ejdkdami zaszedł wypadek „cudu”, że oryginalne listy przewozowe zostały zamienione na fałszywe ze zmienionym kierunkiem jazdy i innym odbiorcą.

Grinberga, na którego imię opiewały fałszywe frachty, dotychczas nie odnaleziono, gdyż w czasie, gdy policja warszawska badała w ciągu dwu godzin prawdomówność poszkodowanego Berkmana, Grinberg ułotnił się.

Obecnie dochodzenie prowadzone jest na linii Skierniewice — Ejdkuny, gdzie falszerstwo zostało w tak zręczny sposób dokonane.

(b)

Notoryczny złodziej aresztowany został w melinie łódzkiej

Do p. Jakóba Rejsfelda, właściciela folwarku Młynek Jędrzejów w Chojnach zgłosił się przed dwoma miesiącami 19-letni Józef Wagner z prośbą o pracę.

Ponieważ p. Rejsfeld poszukiwał w tym czasie siły roboczej, a młodzieniec zewnętrznie dobrze się prezentował, przeto właściciel majątku chętnie go przyjął, dając mu zajęcie przy inwentarzu.

Początkowo Wagner wywiązywał się ze swego zadania zupełnie dobrze, lecz po krótkim czasie rozleniwiał się i w końcu musiano go przenieść do cegielni w tym samym majątku, gdzie następnie pracował jako robotnik.

Przed kilku dniami ze stajni na folwarku zginęły trzy pary uprzęży, wartości około 1,500 złotych. Zawiadomiona policja wszczęła

dochodzenie, które jednak nie dało pożądanego wyniku.

Onegdajszej nocy na folwarku zginęło kilkanaście sztuk rozmaitych naczyń. W międzyczasie zanotowano szereg drobnych kradzieży.

Zawiadomiona tym razem policja skierowała podejrzenie w stronę Wagnera, który jak się okazało, był już kilkakrotnie karany za kradzieże.

Zarządzono obławę w melinach złodziejskich, w rezultacie której ujęto Wagnera.

Wzięty w krzyżowy ogień pytań przyznał się do popełnienia kradzieży i sprzedaży naczyń. Część skradzionych rzeczy odebrano. Wagnera osadzono w więzieniu do dyspozycji sądziego śledczego.

Paweł Wegener w Łodzi Wystąpi w połowie października

Wobec luźnych notatek, które pojawiły się w prasie zamiejscowej i tutejszej o przyjeździe Pawła Wegenera do Polski, możemy się podzielić z czytelnikami miłą wiadomością, że tym razem

Łódź nie dała się zdystansować przez stolicę i nie szczędząc olbrzymich kosztów, zakontraktowała Pawła Wegenera do Łodzi na 3 występy w połowie października r. b.

TEATR i MUZYKA

TEATR MIEJSKI

W sobotę o godz. 12 w południe i o tej samej godzinie w niedzielę dane będą dwa przedstawienia efektywnej, wesołej bajeczki dla dzieci „Zaklęta żaba i Jaś Chwał”.

„Golem” dany będzie raz jeszcze w sobotę o godz. 4 po południu.

„Dzieje grzechu” ukażą się w najbliższą niedzielę o godz. 3 i pół po południu.

„PIENIĄDZ LEŻY NA ULICY”

Pod tym frapującym tytułem gra teatr miejski w najbliższą sobotę premierę 3-aktowej wesołej komedii współczesnej R. Bernauera i R. Oesterreichera (autorów granego u nas z wielkim powodzeniem „Rajskiego ogrodu”).

TEATR KAMERALNY

Dziś i jutro dwa ostatnie wieczorowe występy znakomitego artysty Stefana Jaracza w jego popołudniowej roli kasjera Bretonneau w „Romansie pama kasjera”.

Oprócz tego Stefan Jaracz wystąpi dwa razy na przedstawieniach popołudniowych: w sobotę o godz. 5 po poł. i w niedzielę.

„ARARAT”

Dziś o godz. 9.30 punkt odbędzie się premiera II-go programu p. n. „Mesjasz Idzie!”, zapowiadającego się nader interesująco. 10 numerów kameralno-rewiowych z „Mesjaszem” na czele, o to obecny program „Araratu”. Teksty należą do piór znakomitych poetów Szoloma Alechem, Brodersona i Tinkela. Muzykę skomponował D. wid Bajgelman.

Otwarcie XIII-go sezonu koncertowego

Niezwykle imponująco zapowiadają się otwarcie XIII-go sezonu koncertowego 1928/29. Dyrekcja koncertów Alfredda Straucha ogłasza, że urządzi w nadchodzącym sezonie 30 koncertów mistrzowskich, które odbywać się będą w każdy czwartek i podzielone zostaną na 5 cykli. Pierwszy cykl składać się będzie z 6-ciu następujących koncertów: 4 października pierwszy inauguracyjny koncert, na którym wystąpi mistrz skrzypków Jan Kubelik.

Dnia 11 października przyjeżdża Quintette Instrumental de Paris (Kwintet paryski), który przed czterema laty wywarł na słuchaczach głębokie i niezatarte wrażenie. Kwintet ten złotymi zgłoskami zapisał się w dziejach koncertów łódzkich.

Dnia 18 października przyjeżdża śpiewaczka światowej sławy Aga Lachowska, której występy we Włoszech cieszą się olbrzymim powodzeniem.

Dnia 25 października da się słyszeć Robert Casadesus, który dzięki swej grze wstępny bojem zdobył Łódź.

Dnia 1-go listopada przyjeżdża po raz pierwszy znakomity wiolonczelista Gaspar Cassado, którego tylko porównywać można z Casalsem i wreszcie na zakończenie pierwszego cyklu dnia 8 listopada Claudio Arrau znany nam z po-

przednich występów. Artysta został nagrodzony pierwszą nagrodą na konkursie międzynarodowym w Genewie.

Dyrekcja komunikuje nam, że kasa Filharmonji rozpoczęła już sprzedaż biletów abonamentowych oraz na poszczególne koncerty. Abonenci otrzymają 20 proc. rabatu.

„Siwki Grabskiego” wzniciły popłoch w handlowej dzielnicy naszego miasta

Wśród drobnego kupiectwa wywołały wczoraj wiele wrzawy egzekucje, przeprowadzone przez sekretarza IX urzędu skarbowego na poczet zaległych podatków.

Sekwestrator ten przyjechał w godzinach porannych na ul. Kamienną t. zw. wozem skarbowym, albo — „wozem Grabskiego”, celem zaskwestrowania i skonfiskowania towarów, które wozem przewoził następnie do lokalu urzędu skarbowego.

Między innymi wspomniany sekwestrator udał się do sklepu spożywczego niejakiego Rosena, w którym wartość towarów nie przekracza sumy 100 zł, domagając się zapłacenia mu podatku w wysokości... 740 zł. Pomimo prób zrozpaczonego Rosena, aby sekwestrator zechciał przyjąć zaliczkę 50 - złotową, ten skonfiskował cały zapas, znajdujący się w sklepie maki, cukru i t. p.

Żona podatnika skomunikowała się tedy telefonicznie z naczelnikiem 9-go urzędu skarbowego, któremu zobrazowała tragizm sy-

tuacji, spowodowanej opróżnieniem sklepu. Naczelnik w rezultacie zgodził się na wpłatę 50 zł. Gdy jednak Rosen zwrócił się do sekwestratora o zwrot niesłusznie skonfiskowanego towaru, ten odmówił przyjęcia zaliczki, udając się z wozem do kupca Luriego (Kamienna 15), któremu również zabrał 5 korder watowanych. W ten sposób wóz objechał całą ulicę przy akompaniamencie płaczu i rozpaczliwych utyskiwań drobnych kupców.

Wóz „Grabskiego” podążył następnie na ul. Wschodnią, gdzie kupcowi Freimanowi zebrano pszenicę. Około godziny 2-jej sekwestrator wreszcie zakończył swe „czynności”, udając się do IX urzędu skarbowego.

Najbardziej charakterystycznym jest okoliczność, że sekwestrator konfiskował towary, kładąc je na wóz bez odważenia i odmierzania i nie pozostawiając prawnym właścicielom pokwitowania, na zasadzie którego mogłoby dochodzić swego mienia. (d)

Co usłyszymy dziś przez radio?

Warszawa (1111) —

13.00. Sygnał czasu, hejnał z wleży Marjackiej w Krakowie.

17.00 — „Kacik dla kobiet” wygl. p. Marja Ankiewiczowa

17.25 — „Wśród książek” — przegląd najnowszych wydawnictw. — omówi prof. Henryk Mościcki.

18.00 — Audycja literacka

20.05 — „Chwilka lotnicza” wyp. red. czasopiśmie „Młody lotnik” p. Jerzy Osiński.

20.30 — Koncert wieczorny.

22.30 — Transmisja muzyki lekkiej z restauracji „Karol Albrecht” (Warszawa, Wierzbowa 8). Orkiestra pod dyr. Maksymiljana Nadejessy'ego.

Berlin (483) i Königswusterhausen (1250) —

20.30 — Koncert (Suita „Puccinella”

Strawińskiego i Symfonia VI Czajkowskiego)

Daverly Exp. (491) —

15.00 — Koncert (Uwertura Smetany, Symfonia VII Beethovena, Koncert forte pianowy G-moll Saint-Saens, Balada A-moll Taylora)

20.00 — Koncert (M. in. Symfonia D-moll Schumana, Koncert wiolonczelowy Dohnanyi'ego, Pieśni, Rapsodia Holsta)

Paryż (1750) —

20.30 — Opera Masseneta „Dziwczeczyna z Nawary”.

Medjolan (526) —

20.45 — Opera Pucciniego „Tosca”.

Rzym (447) —

21.00 — Operetka Mascagniego „Ja”.

Sztokholm (454) i Motala (1380) —

19.45 — Koncert (M. in. Uwertura Mozarta, Symfonia H-moll i Pieśni Schuberta, Suita Bizeta „Roma”)

NA ŁÓDZKICH EKRANACH

„Niepotrzebny człowiek” z Janningsem w przebudowanym kinoteatrze „Grand-Kino”

Nareszcie estetyka zdobyła sobie prawo obywatelstwa w przybytkach X muzy. Podczas gdy zagranicą już od lat świątynie filmowe imponują rozmachem budowli i przepychem urządzeń, utrzymanych w wytwornie dyskretnym tonie, — u nas do niedawna sale kinowe zamknięte były przed artystami na siedem spustów oszczędności, wręcz fałszywie stosowanej przez właścicieli, którzy prowadzili politykę wprost plantatorską. Miało się wrażenie, że uważają oni swe przedsiębiorstwa za przejściowy intratny interes, z którego należy jaknajwięcej wyciągać, nie inwestując. Brudne, lub bohomasami, upstrzone sale i poczekalnie wystraszały poprostu publiczność, tak że nawet najlepszy film nie posiadał równowagi i niechęć siły atrakcyjnej.

Na szczęście te smutne stosunki zaczynają należeć do przeszłości. Niedawno pisaliśmy o miłej atmosferze, panującej w sali przebudowanego kina „Wodewil” przy ul. Główniej. W międzyczasie powstało również bardzo gustownie, wygodnie i przytulnie zrekonstru-

owane kino „Capitol” przy ul. Zachodniej. A oto przedwczoraj zainaugurowany został sezon w zmienionym nie do poznania kinoteatrze „Grand-Kino”. Na pierwszy rzut oka widać, że nad europeizowaniem tego przybytku X muzy pracowali artyści, stojący na wysokim poziomie zarówno pod względem uzdolnienia, jak i pomysłowości. Już klatka schodowa wita gości subtelnym tłem, jednolitem, miłym dla oka. Poczekalnia jest dziełem szczerego talentu. To ogólne, efektowne szkice dekoracyjne, sferyczna rampa dokoła sufitu w złotym odcieniu, odbijająca ukryte światła, estetyczne oszalowania z drzewa, gustowne drzwi — wszystko składa się na naprawdę piękną introdukcję do widowni. Szereg głębokich foteli klubowych sprawia, że chwile oczekiwania są nietylko przyjemne, ale przedewszystkiem wygodne.

Sama widownia przeszła metamorfozę, zmieniając się nie do poznania. Dobór kolorów na ścianach i suficie wskazuje na nieprzeciętny gust kierownika arty-

stycznego robót malarskich. Wygodne fotele z oparciem, wyściełane i kryte skórą, wskazują, że dyrekcja postanowiła dbać na całej linii o wygodę publiczności. Do budowano amfiteatr na kilkaset miejsc, przyciem pod względem architektonicznym znakomicie rozwiązano problem widzenia. Ze wszystkich miejsc amfiteatru, nawet najwyższych i najdalszych widzieć jednak dobrze cały ekran. Słowem w granicach danych możliwości stworzono widownię bez zarzutu, na wzór sal kinowych w wielkich stolicach Europy. Powiększenie pojemności sali o kilkaset miejsc również wyjdzie publiczności na korzyść. Umożliwiono wystawianie najbardziej szlagierowych filmów, czego najlepszym dowodem jest wybrany na otwarcie „Niepotrzebny człowiek” z Janningsem w roli tytułowej.

Trudno jest odpowiedzieć na pytanie, jacy są najlepsi artyści kinowi doby współczesnej. W produkcji filmowej nastąpiło takie różniczkowanie, a wzrost jej fantazyjny zaprzął do rydwanu X

muzy tyle pierwszorzędnych talentów, że miałtowo z tego korca brylantów wybrać najczystsze i najwspaniałej oszlifowane. Gdybym jednak musiał wymienić czele rech najwybitniejszych niemych bohaterów, odpowiedziałbym bez wahania: John Barrymore — Emil Jannings — Charlie Chaplin — Douglas Fairbanks. Ostatni z tej czwórki zajmuje osobną rubrykę. Zachwyca nietylko grą, ile jako wcielenie tężyzny życia, zdrowia, sprężystości, pędu do czynu. Talent Chaplina był już przedmiotem wszechstronnego oświetlenia i skrupulatnej analizy. Co się tyczy Janningsa i Barrymore'a, to łączący ich pewna wspólna cecha, którą nazwałby można kameralnością. Grę ich cechuje bowiem niezwykła dyskrecja i ekonomja mimiki i ruchów. Zastygły wyraz twarzy z minimalnymi wahaniami uważają ci artyści za najlepszy środek ekspresji. Szczególnie Jannings jest mistrzem tej metody gry. Kto pamięta obraz „Portier hotelu Atlantic”, ten musi się po dziś dzień znajdować pod urokiem tego kierunku sztuki odtwórczej.

„Niepotrzebny człowiek” jest wyższą formą doskonałości tej mistrzowskiej ekonomji mimiki. Bez brzeżny smutek w zapatrzonych hen oczach, bezwładne mięśnie twarzy, zgarbiona postać w zwi-

sających łachmanach — żadna jaskrawość gestykulacji i bolesne wykrzywienie twarzy nie może nawet w przybliżeniu wyrzec takiego wrażenia. Stare i zużyte już w kinie efekty, jak zagładanie „żywego trupa” przez okno do mieszkania rodziny w mroźną noc Bożego Narodzenia, lub wysłuchiwanie z galerji „Kotyłanki”, budzącej wspomnienia dni szczęścia i radości, wszystko to w interpretacji Janningsa nabiera nowego kolorytu, nowej siły, nowej mocy przekonywującej.

Wielki aktor europejski tchnął mocą swego geniuszu nowe życie w scenarjusz, masowo produkowany za oceanem. Jego grze wyjątkownie zawdzięcza „Niepotrzebny człowiek” dramatyczne napięcie, które działa i działać musi na każdego widza. Wszystko pozostałe jest obojętne. Gra Janningsa po królewsku okupuje wszystkie nawiwości i luki fabuły. Godzi się jeszcze podkreślić realizm reżysera, który umiał stworzyć dla wielkiego artysty piękne, godne tło. Swoisty wdzięk ma dyskretnie archaizowanie życia przez staromodne stroje i urządzenia.

„Niepotrzebny człowiek” będzie napewno jednym z najpotrzebniejszych obrazów rozpoczynającego się sezonu na łódzkich ekranach.

Zagadnienia produkcji włókienniczej wymagają celowej akcji i opieki rządu

Opinie dwóch fachowców włókiennictwa polskiego: dr. M. Barcińskiego i adw. St. Pawłowskiego

Zagadnienia intensyfikacji konsumpcji tkanin włókienniczych zarówno na polskim rynku wewnętrznym, jak i w eksporcie, a tem samym zagadnienie walki z deficytem bilansu obrotu włókien niczego zająć się ściśle o problemy produkcyjne, którym ostatnio sfery gospodarcze i rządowe dużo poświęcają uwagi.

Całokształt zagadnień produkcji stanie się niezawodnie już w najbliższych dniach przedmiotem ożywionej dyskusji i krytyki, a to w związku z wygaśnięciem w dn. 30 b. m. umowy zbiorowej w przemyśle włókienniczym i zapowiedzianą przez organizacje robotnicze walką o podwyżkę względnie regulację płac.

Całokształt tych zagadnień nawiązują opinie dwóch wybitnych fachowców z dziedziny włókiennictwa: dr. Marcelego Barcińskiego i adwokata Stanisława Pawłowskiego.

Dr. BARCINSKI

precyzuje pogląd swój na całokształt tych spraw następująco:

Na pytanie co należy zrobić, aby wzmóc na rynku krajowym zbyt dla artykułów naszej wytwórczości oraz aby ułatwić konkurencję producentowi krajowemu z importerem wyrobów zagranicznych — odpowiedź w zasadzie jest bardzo prosta i krótka: należy tanio produkować i trzeba móc się skupić na zagadnieniu produkcji.

Jednakże realizacja tej prostej i niewątpliwiej tezy jest praktycznie niezmiernie trudna. Warunki nasze układają się tak, iż nic się nie czyni dla ułatwienia takiej produkcji i nic się nie czyni w tym kierunku, aby nas wszystkich zespolić na płaszczyźnie rozwijania produkcji. Choć weszliśmy w okres, w którym zagadnienia natury gospodarczej zaczęły górować nad zagadnieniami innej natury, jednakże z poprzedniego okresu przeszły do obecnego pierwiastki dawnego typu, nacechowane obojętnością, a nawet wrogoscią w stosunku do kwestji gospodarczych i one to w dalszym ciągu oddziaływały decydująco na nasze życie.

Jest to w pierwszym rzędzie owa nadmierna rozbudowa prawodawstwa pracy i socjalnego, która przeszła do epoki dzisiejszej z okresu ubiegłego, a której w przeciągu całych lat dziesięciu nie udało się w najmniejszym nawet stopniu ani złagodzić, ani uzgodnić z realnymi możliwościami życia.

Łączy się to nierozdzielnie z zagadnieniem plac robotniczych. Są one w Polsce, jak się to ogólnie twierdzi, niskie i opinja publiczna jednolicie podkreśla, iż skala zarobków winna być podwyższona. My jednakże, jako kraj wyczerpany i zniszczony przez wojnę, pozbawiony kapitałów i prowadzący z mozołem oraz w najtrudniejszych warunkach dzieło odbudowy gospodarczej — my mamy jedną tylko drogę, która bez wstrząśnień i bez zachwiania rzeczy już dokonanych pozwalałaby sprawę tę uregulować: tą jedyną drogą jest wzmoczenie sumy pracy. Placa, jest odpowiednikiem sumy pracy i tylko z nią ra-

zem podwyższona być może.

Albo Kasa Chorych. Potrzeby istnienia tej instytucji nikt nie może negować. Ale sposób jej prowadzenia u nas odbiega bardzo daleko od tej formuły idealnej, we dług której maximum pożytku winno być połączone z najmniejszym względnie najwłaściwszym obciążeniem. Opłaty na Kasy Chorych należą do rzędu tych świadczeń, które dotkliwie oddziaływały na koszt produkcji drogą nadmiernej jej obciążenia.

Mówi się też o reformie systemu podatkowego. Jest to dla gospodarstwa sprawa pierwszorzędnej znaczenia. Niestety, tempo dojrzewania tych spraw jest bardzo ospałe, a zapowiedzi ciągle nie są realizowane. Jesteśmy więc w tej tak doniosłej dziedzinie nie ustabilizowani, co oddziaływa deprawująco — zakończył wywiad dr. Barciński.

MEC. PAWŁOWSKI

precyzując całokształt palących spraw włókiennictwa wskazuje na skutek działań wojennych i rabunkowej gospodarki okupantów. Przyszłość włókiennictwa w Polsce zależy od środków finansowych. Mielibyśmy wielkie w tej dziedzinie trudności w okresie od budowy powojennej gdyż musieli-

my nakłady czynić przeważnie z własnych bieżących dochodów.

Obecnie jednak te środki się wyczerpały.

System podatkowy szwankuje. Jesteśmy ściśle kontrolowani. Podatki obciążają nawet bezpośrednio nakłady inwestycyjne. Musi to wywołać i wywołuje powściąganie się od tych wydatków.

Powstał obecnie w Polsce wielki przemysł t. zw. sztucznego jedwabiu. Ten przemysł miał nawet widoki szybkiego i pomyślnego rozwoju, ale narzucono mu na pół fabrykaty stawki celne od 50 do 200 proc. ad valorem i przemysł ten odrazu znalazł się pod hamulcem.

Opinie powyższe dwóch wybitnych przedstawicieli włókiennictwa polskiego sprecyzowane w swoim czasie p. ministrowi przemysłu i handlu zasługują na podkreślenie. Ujawniają one cały szereg nieodpowiednich metod stosowanych przez czynniki miarodajne wobec najaktualniejszych zagadnień gospodarczych, które przecież na długi czas jeszcze dominować będą, wysuwając się na pierwsze miejsce w całokształcie naszych spraw państwowo-twórczych.

M. K.

Postępowanie układowe w sprawie odroczenia wypłat firmie „Landsberger, Sittenfeld i Redel“

Firmie „Landsberger, Sittenfeld i Redel“ wyrób i sprzedaż mebli przy ul. Narutowicza nr. 6 sąd okręgowy w wydziale handlowym na początku czerwca r. b. odroczył wypłaty na krytyczne warunki w jakich firma ta znalazła się wobec okresu letniego sezonu martwego dla przedsiębiorstw meblowych.

Obecnie firma korzystając z dobrodziejstwa Rozporządzenia Prezydenta z dnia 27 grudnia 1927 r. o zapobieganiu upadłości przed wpływem tego terminu zwróciła się ponownie do sądu z podaniem o otwarcie postępowania układowego, ponieważ wobec ogólnych warunków życia gospodarczego poprawa stanu finansowego jest niestety zbyt powolna, aby mogła liczyć na całkowitą sanację tegoż stanu w ciągu kilku miesięcy.

Jako propozycję układową wysunęła ona spłacenie wszystkich swoich długów wierzycieli w pełnej ich wysokości, jednakowoż bez procentów w ciągu dwóch lat od daty uprawomocnienia się wyroku, zatwierdzającego układ zapobiegawczy.

Sąd po wysłuchaniu sprawozdania nadzorca sądowego postanowił odroczyć decyzję co do otwarcia postępowania układowego do czasu wysłuchania opinji biegłego o propozycjach układowych firmy w związku z jej stanem interesów, i w tym celu wyznaczył biegłego, udzielając mu odpowiedniego terminu na zapoznanie się ze stanem przedsiębiorstwa.

Po upływie tego terminu biegły wydał korzystną opinję o stanie przedsiębiorstwa, gdyż majątek

firmy oszacował na 209,000 zł. zaś długi na 139,000 zł. i tym stanie rzeczy sąd uważał, że firma będzie mogła wywiązać ze swych propozycji układowych wobec czego 24 września r. b. postaowił zarządzić otwarcie postępowania układowego w powyższej sprawie, o czym ogłosił wierzycielom przez podanie treści decyzji w czasopiśmie miejscowych i polecił sędziemu komisarzowi ustalenie listy wierzycieli przez wyznaczenie terminów na sprawdzenie wierzycielności. Tym więc sposobem wierzyciele firmy mogą liczyć na całkowite spłacenie swoich należności, jednakowoż bez żadnych procentów.

W tymże samym dniu miał być zatwierdzony układ wierzycieli w upadłości Romana Gertnera, lecz wobec złożonego sprzeciwu przez wierzycieli, niezgodzących się na układ, sąd sprawę odroczył na inny termin, na który będą wezwane strony i sprzeciwiający się wierzyciele.

Na poprzedniej sesji wydziału handlowego sąd w dniu 21 września r. b. postanowił przedłużyć termin listu glejowego upadłemu Aleksandrowi Arndtowi na dalsze trzy miesiące t.j. do dnia 5 grudnia r. b. a w sprawie firmy „Maksymilian Szyfer — Towarzystwo Wyrobów Wełn.“, której termin odroczenia wypłat już ubiegł, zaś firma ta nie zgłosiła wniosku do sądu do dalszego przedłużenia odroczenia, lub otwarcia postępowania układowego — postępowanie odroczenia wypłat umorzył.

Tec.

Wybory do izby przemysłowo-handlowej

Konsolidacja średniego przemysłu

stała się już faktem dokonanym
(Wywiad z wicedyr. Kraj. Zw. Przem. Włók. mec. Albrechtem)

We wczorajszym „Głosie Polskim“ donieśliśmy o utworzeniu bloku wyborczego średniego przemysłu, który z inicjatywy krajowego związku skonsolidował średni przemysł przy wyborach do izby przemysłowo-handlowej.

W celu uzyskania w tej sprawie źródowych informacji, zwróciłem się do wicedyrektora kraj. związku przem. włók. mec. Albrechta, który oświadczył, co następuje:

— O wynik wyborów jesteśmy zupełnie spokojni. Stanowiąc rdzeń drugiej kategorii wyborczej w grupie przemysłowej, musimy znaleźć należytą reprezentację w izbie handlowo-przemysłowej, w przeciwnym bowiem razie izba nie byłaby zwierciadłem rzeczywistości i sił gospodarczych w województwie łódzkim.

Niebezpieczeństwo, wynikające z wielkiej ilości przedsiębiorstw, stojących na pograniczu przemysłu i rzemiosła, a zaliczonych nie stety w regulaminie wyborczym do II kategorii przemysłowej — jest tylko pozorne. Ten pseudo-przemysł o ciasnych interesach, dla których skuteczne ujęcie znałoby co najwyżej w izbach rzemieślniczych, okaże z pewnością zupełną abnegację przy wyborach względnie zdezorjentowany, rozproszy swoje głosy w sposób dla wyniku wyborów obojętny.

Hasłem wyborczym do izby mogą być tylko zdrowe interesy gospodarze przemysłu. Takie też jest nasze hasło. Elementy narodowościowe i wyznaniowe mogą mieć wpływ na pierwotkowy rozwój przemysłu, iż jednak nie tworzy się dla przemysłu, będącego w kolebce. Są one aparatem samorządu gospodarczego, który jak każdy samorząd skutecznie sam się rządzić może, gdy wyio-

niiony jest ze środowiska rozwiniętego i dojrzałego. Skoro przemysł nasz osiągnął stopień dojrzałości, to jak każdy uczywie i celowo uprawiany zawód powołany jest jedynie do pogłębiania swej specjalizacji i fachowości, opartych na wiedzy ekonomicznej i technicznej, która przecież jest dorobkiem intelektu, nie noszącego znamion jakiegokolwiek narodowości czy też wyznania.

Eliminując te dwa pierwiastki obce z natury swego hasłom wyborczym do izby handlowo-przemysłowej, zespoliliśmy w akcji wyborczej wszystkie te organizacje, które poziomem swym dorosły do myślenia kategoriami wyłącznie gospodarczymi.

W świetle naszej akcji usiłowania konkurencyjne pewnej grupki osób, które przez nieporozumienie nazywają się przemysłowcami, jest śmieszna donkiszoterja. Adherenci tej grupki o prawdzie tego przekonują się niebawem.

Dotąd do wspólnej z nami akcji wyborczej zgłosiły akces następujące organizacje:

- 1) Sekcja przemysłowa stowarzyszenia kupców m. Łodzi (Piotrkowska 73),
- 2) stowarzyszenie kupców i przemysłowców chrześcijan (Piotrkowska 113),

Art. Teatr Kameralny „ARARAT“ Zachodnia 43

Kierownik M. Broderzon. „ARARAT“ Zachodnia 43

Dzisiaj uroczysta premiera II-go (IX) programu p. t.

MESJASZ IDZIE!...

Jutro, w piątek o godz. 9.45 wiecz. powtórzenie programu. W sobotę, dn. 29-go bm. 2 przedstawienia, o godz. 4-ej pp. (ceny popularne) i o godz. 9.45 wiecz.

Kasa czynna od godz. 6-ej pp. w sobotę od godz. 1-ej pp.

- 3) związek farbiarń i wykończalni okręgu łódzkiego,
- 4) związek zawodowy właścicieli farbiarń zarobkowych,
- 5) związek przemysłu pończosznego,
- 6) związek przemysłu budowlanego i szeregu innych pomniejszych.

Po za temi napływają stale zgłoszenia organizacji powojennych, które świadczą o tem, że zdrowe instynkty gospodarcze przeniknęły w okresie przedwyborczym całe województwo.

LECZNICA

lekarzy specjalistów i gabinet dentystyczny przy Głównym Ryнку Piotrkowska 294, tel. 22-89 przy przystanku (tramw. pabjanickich) przyjmuje chorych w chorobach wszystkich specjalności od 10 rano do 7-ej po poł. Szczepienie ospy analizy (mocz, kawa, krwi, płwocin, etc.) operacje opatrunki.

Porada 3 złote. Wizyty na miesiąc Zabieg i operacje od umowy. Kąpiele świetlne, Elektryzacja. Naświetlana lampa kwarcowa Roentgen. Łępy szuczne, korony złote platynowe i mosty w niedziele i święta do godz. 7 po poł.

Rynek pieniężny Cedula giełdy pieniężnej warszawskiej

GOTÓWKA:
Dolary 8.88 i jedna czwarta
CZEKI:
Holandia 357.60
Londyn 43.24 i pół
New York 8.90
Paryż 34.86
Praga 26.42 i pół
Szwajcaria 171.60
Sztokholm 238.18
Wiedeń 125.50
Włochy 46.63
Marka niemiecka 212.52
AKCJE:
Bank Polski 178.—
Bank Zachodni 32.50
Elektr. Dąbr. 88.—
Siła i Światło 140.—, 142.—
Chodorów 200.—
Cukier 62.—, 62.75
Sole potasowe 23.—
Węgiel 108.—, 107.75
Nobel 29.—
Cegielski 46.—
Modrzejów 40.—
Ostrowieckie, Serja I. B. 115.—
Ostrowieckie, Serja II. B. 111.—
Pocisk 8.50
Starachowice 52.—, 51.75, 52.—
Zawiercie 23.—
Zieleniewski 128.—
Borkowski 17.50

PAPIERY PAŃSTWOWE I LISTY ZASTAWNE:
Dolarówka 91.—, 91.80
5 proc. konwersyjna 67.—
5 proc. konw. kolejowa 61.15
Dolarowa 86.25, 86.75, 86.50
Kolejowa 103.—
4 i pół proc. listy zast. ziemsk. z 52.50
8 proc. listy zastawne ziemskie 79.—
4 i pół proc. m. Warszawy z 52. /,
5 i pół proc. obl. m. Warszawy (z r. 1926) 57.50
6 proc. obl. m. Warszawy 61.10
5 proc. Tow. Kred. m. Warszawy z 58.—
8 proc. Tow. Kredyt. m. Warszawy z 71.25, 71.50
10 proc. m. Lublina 77.50
8 proc. Tow. Kred. m. Łodzi 67.—

PRZYMUSOWE LICYTACJE.

Magistrat m. Łodzi — Wydział Podatkowy niniejszem podaje do wiadomości, że w dniu 10 października r. b. między godz. 9-tą rano, a 4-tą popołudniu odbędą się przymusowe licytacje ruchomości, u niżej wymienionych osób za niewpłacone podatki:

- | | | | | |
|--|---|---|--|--|
| 1 Amzel A., Nowomiejska 15
różne meble | 57 Landau H., Cegielniana 22,
meble | fortepian, kasa ogniotrwała | 164 Edelsztajn B. Kilińskiego 25,
szafa | 221 Litman J. Wschodnia 15, szafa |
| 2 Amzel M., Zgierska 80, me-
ble, maszyna do szycia | 58 Lubiński G., Zgierska 49, meble | 114 Tomaszewska L., Wawelska 7,
szafa | 165 Edwajs B. Cegielniana 7, kre-
dens | 222 Lichtenberg J. Piotrkowska 43
meble |
| 3 Bręczkowski Fr., Piwna 23,
szafa | 59 Lange O., Zgierska 103-105,
szafa | 115 Trubowicz F., Ogrodowa 7-9-11
kasa ogniotrwała, meble | 166 Frenkiel E. Piotrkowska 54,
3 sztuki towaru ubraniowego | 223 Lasman F. Zielony Rynek 6
naczynia emalowane |
| 4 Belfer J., Aleksandryjska 2,
różne meble | 60 Lubochiński Ch., Podrzeczna 11
meble. | 116 Urbański A., Zachodnia 21,
maszyna do szycia, meble | 167 Felcman L. Konstanyńska
44, meble, maszyna do szycia | 224 Lipski S. Przejazd 30, kre-
dens |
| 5 Brandt M., Nowaka 18, me-
ble, maszyna do szycia | 61 Liszczyńska L., Trelenberga 39
kredens | 117 Urbanowscy W. J. J. M., róż-
ne meble, maszyna do szycia | 168 Fuks I. i S-ka Zakątna 57,
maszyna do pisania, biurko | 225 Litwin i S-ka Kopernika 56
meble |
| 6 Bułka Sz., Nowomiejska 21,
koronki damskie | 62 Leśniak J., Wrocławska 28,
maszyna do szycia, szafa | 118 Witelson J., Nowomiejska 28,
kasa ogniotrwa., meble | 169 Fuks I. Zakątna 57, biurko | 226 Lewin S. Kilińskiego 86, me-
ble, pianino |
| 7 Brandt L., Aleksandrowska 18
bielizniarka, lustro | 63 Lewkowicz Ł., Zórawia 10,
maszyna do szycia | 119 Heinzel J., Zgierska 121, po-
wóz na gumach, para koni i 2
dojne krowy | 170 Futerman I., Traugutta 12,
meble | 227 Lipski S. Przejazd 30, meble |
| 8 Ciurapski B., Drewnowska 19
pianino | 64 Leśniak J., Wrocławska 28 | 120 Wróblewski M., Nowomiejska
21, 100 kg. czekolady, 2 becz-
ki (400 kg.) jabłek, 10 beczek
syropu, maszyna do szycia,
pianino, złoty zegarek z de-
wizką i meble | 171 Fajner Z. Konstanyńska 40
meble | 228 Łęczycki D. Narutowicza 35
meble, kasa ogniotrwała |
| 9 Czarnociński M., Trelenberga
i, szafa, zegar | 65 Lichawski J., Lutomierska 29,
meble. | 121 Witelson I., Nowomiejska 28,
maszyna do szycia, meble | 172 Fischaut St., Zawadzka 30
meble | 229 Myśliwski D. Kilińskiego 86
meble |
| 10 Ciurapski Sz., Drewnowska 71
urządzenie kuźni | 66 Landsberg D., zachodnia 23,
maszyna do szycia, meble | 122 Wajnryter J., Zórawia 4, ma-
szyna do szycia, szafa | 173 Fuchs I. Zakątna 57, maszyna
do pisania, biurko, prasa do
kopjowania | 230 Mantaj E., Kilińskiego 9,
meble |
| 11 Cwiling B., Piotrkowska 117,
galanterja | 67 Miniewski I. F., Drewnowska
6, 3 worki mąki pszennej | 123 Werdyger J. L. Nowomiejska
24, kasa ogniotrwała meble | 174 Grynshztajn I. Narutowicza 56
meble | 231 Neuhaus B. Kilińskiego 46,
meble |
| 12 Czarnociński M., Trelenberga 4
meble | 68 Munzer W., Aleksandrowska 77
meble. | 124 Wawrzyniak A. i M., Zgierska
150, meble | 175 Gerson P. Piotrkowska 50,
15 mtr. towaru wełnianego | 232 Nowak M. Pomorska 8, me-
ble, maszyna do szycia |
| 13 Działoszyński P., Aleksandryjs-
ka 15, meble | 69 Macke K., Kazimierza 18, 10
kg. cukru | 125 Walaszczyk J., Wrześnieńska
52 tokarnia | 176 Ginsberg M. N. Cegielniana 34
meble | 233 Najgoldberg Piotrkowska 93
maszyna do pisania |
| 14 Dimant J., Nowomiejska 29,
kasa ogniotrwała, meble | 70 Milgrom Sz., Nowomiejska 34,
meble, zyrandol | 126 Zejfe C., Nowomiejska 26, tre-
mo, zegar | 177 German P. Piotrkowska 50, 7
sztuk kamgaru | 234 Natkiewicz H. Wólczńska 29
meble |
| 15 Dziobak St., Wawelska 2, ko-
moda | 71 Mikołowski Ch., Spacerowa 18,
szafa | 127 Zieliński A., Zgierska 128,
meble | 178 Górny J. Wileńska 34, meble
3 kapy | 235 Offenbach Ch. Al. I. Maja 2
meble |
| 16 Dziubak St., Spacerowa 12,
szafa | 72 Mokrosiński J., Zgierska 13,
10 par bucików męskich | 128 Zarzewski A. Podrzeczna 10,
meble | 179 Gutman M. Kilińskiego 60
meble, biurko | 236 Olsztajn Ch. Cegielniana 29
meble |
| 17 Furmański A., Aleksandrow-
ska 73, meble | 73 Minowski M., Drewnowska 6,
meble | 129 Zycer Ch., Nowomiejska 31,
40 sztuk płótna białego | 180 Goldamer O. Kilińskiego 74/6
biurka 4. | 237 Openhajn I. Cegielniana 39
kasa ogniotrwała |
| 18 Fangrad J., Brzezińska 45,
meble, maszyna | 74 Olszer M., Aleksandrowska 131
fortepian, meble, lodówka | 130 Zarzewski A., Podrzeczna 10,
pianino, zegar, otomana | 181 Gostomski B. Piotrkowska 76
pianino | 238 Pubantz G., Składowa 19,
meble |
| 19 Fidler W., Drewnowska 56,
worek mąki pszennej | 75 Opatowski M. D., Solna 6,
szafy | 131 Zecer Ch., Nowomiejska 29,
300 mtr. płótna białego | 182 Gostyński J. N. Cegielniana 22
meble. | 239 Panicz S. Lipowa 57, meble |
| 20 Fiszer I., Nowomiejska 4,
meble | 76 Olek N., Północna 6, szafa | 132 Zylberberg A., Zgierska 9
bilard | 183 Groskopf G. Lipowa 27, meble | 240 Parzenczewski A. Lipowa 56
pianino |
| 21 Grabiszewski J., Wrocławska
14 szafa | 77 Orzechowska D., Marysińska 13
meble. | 133 Czech Karol, Spacerna 19,
szafa | 184 Grinberg Ch. N. Cegielniana 7
meble | 241 Patron E., Narutowicza 21,
meble |
| 22 Gebertowa, Drewnowska 12,
meble | 78 Owczarek F., Szopena 11, me-
ble | 134 Ajzner E., Zgierska 12, ma-
szyna do szycia | 185 Gesne G., Kilińskiego 24,
kasa ogniotrwała | 242 Prusse, Zeromskiego 52, me-
ble, maszyna do pisania |
| 23 Gelbart N., Nowomiejska 9,
maszyna do szycia, meble | 79 Popowski I., Zachodnia 15 me-
ble, biurko amerykańskie | 135 Berkau M., Wolborska 30, 2
szafy, 2 kołdry pluszowe | 186 Gurt M., Piotrkowska 59,
meble | 243 Pstragowski S. Pomorska 5,
meble, patefon |
| 24 Goldberg I. i inni, Zgierska 18
meble | 80 Patarska Wt., Wesola 7, szafa | 136 Czernikow M., Wschodnia 21,
meble | 187 Gessner G. Kilińskiego 24,
biurka | 244 Peter A. Zachodnia 23 meble |
| 25 Gelbardt I. D., Nowomiejska 4
meble | 81 Podczaska A., Zgierska 146,
maszyna do szycia, meble | 137 Dimant B., Wschodnia 16,
meble | 188 Grosman S. Gdańska 40, me-
ble, pianino | 245 Pulwermacher I. Zielony Ry-
nek 6, meble |
| 26 Geyer Z., Zgierska 96, pianino | 82 Piotrowski R., Ogrodowa 3 me-
ble | 138 Frydman L., Wschodnia 22
meble | 189 Garcewicz Sz. 28 p. Strz.
Kaniów 3, meble | 246 Rak H., Cegielniana 64, me-
ble |
| 27 Grinbaum P., Zórawia 20, meble | 83 Podczaska A., Zgierska 146,
tremo, 2 szafy | 139 Goldsztajn B., Wschodnia 6,
tremo | 190 Grunis I., Al. I Maja 19,
meble | 247 Reichsztajn M. Przejazd 36
meble |
| 28 Rajchman I., Zórawia 9, szafa
zegar, 350 kg. owsa | 84 „Polonia“ Konstanyńska
111a, waga | 140 Kapelus J., Solna 7, meble | 191 Gastfrojnd J., Wólczńska 2
meble | 248 Rotberg M., Przejazd 30,
meble. |
| 29 Grinbaum M., Łagiewnicka 4,
wagi, otręby, kasza | 85 Perwin G., Wrześnieńska 3,
2 bufety z marmurem | 141 Landau D., Solna 6, meble,
zyrandol | 192 Heiman W. Zachodnia 57,
pianino | 249 Rotberg Sz., 6-go Sierpnia 25
meble. |
| 30 Joskowicz M. B., Ogrodowa 8,
meble różne | 86 Rozenblum D., Kielma 6 meble | 142 Geter M., Zachodnia 23, róż-
ne towary kolonialne | 193 Pfeffer H. Piotrkowska 111,
2 walizy | 250 Rotberg M. Przejazd 30, me-
ble |
| 31 Jeżewicz St., Wesola 8, szafa,
tremo, rower | 87 Rok A., Nowomijnka 14, cze-
kolada | 143 Puterszyni M., Bazarna 6, kre-
dens | 194 Heffert E. Wawelska 12, kre-
dens | 251 Rozenblum P. Piotrkowska 33
kredens |
| 32 Cerecka J., Zgierska 108, mag-
iel, warsztat tkacki, maszyna
do szycia | 88 Rapaport M., Zgierska 12, 40
kg. masła śmietankowego | 144 Pinczewski I., Wschodnia 16,
meble | 195 Mühle H. Przejazd 20, meble,
pianino | 252 Rozenblum W. Cegielniana 10
meble |
| 33 Joskowicz M., Ogrodowa 8,
meble | 89 Rubinowicz L., Wolborska 29
toaleta | 145 Rotbard L., Wschodnia 18,
meble | 196 Halpert J. Przejazd 50, meble | 253 Rappaport J. Południowa 44,
2 maszyny do pisania |
| 34 Jerozolimski I., Wolborska 4,
kasa ogniotrwała | 90 Radke M., Zawiszy 35, maszy-
na do szycia, szafa | 146 Wieruński A., Gdańska 11, 5
stolików, kredens | 197 Harcsztark H. Cegielniana 26,
meble | 254 Rozental D. Zawadzka 5, kre-
dens |
| 35 Janiak J., Stefana 16, szafa,
lustro, meble | 91 Rozengart P., Drewnowska 4,
cukier, mąka, ryż | 147 Birencwajg Z. Wschodnia 37,
meble | 198 Herszkowicz Ł. Cegielniana 30
meble | 255 Bussak D. Zawadzka 5, 10
stolików |
| 36 Jasiński I., Zytunia 10, lustro | 92 Rozenberg M., Drewnowska 8,
kredens, zegar | 148 Braun J. Południowa 9, piani-
no, meble | 199 Jaranowski F. 6-go Sierpnia
40, kredens | 256 Rot L. Szkolna 15, bufet |
| 37 Jasiński I., Zytunia 10, urzą-
dzenie sklepowe, maszyna do
szycia | 93 Stüdt K., Drewnowska 41-45,
kasa ogniotrwała, maszyna do
pisania, biurka | 149 Beker L., Cegielniana 4, me-
ble | 200 Jakubowicz M. Piotrkowska 54
meble | 257 Rabinowicz J. Wschodnia 50
meble, kasa ogniotrwała |
| 38 Kliger M., Zgierska 58, ma-
szyna do szycia, meble | 94 Skosowski H., Nowomiejska 29
pianino, meble | 150 Brzozowski F. Kilińskiego 5,
maszyna do pisania, meble | 201 Koprowski S. Traugutta 12,
biurko, maszyna do pisania | 258 Rajngold H. Piotrkowska 88
meble |
| 39 Kalińska R., Zgierska 8 meble | 95 Suliński A. F., Marysińska 9,
maszyna do szycia, meble | 151 Bajzler F., Narutowicza 29,
meble | 202 Kleinlerer R. Cegielniana 66
meble | 259 Rybek E. Kilińskiego 7, me-
ble |
| 40 Kraut M., Aleksandryjska 14,
meble, biblioteka, zyrandol | 96 Skosowski H., Nowomiejska
21, pianino, meble | 152 Bajzler F., Narutowicza 29
maszyna do szycia, meble | 203 Kurc G., Cegielniana 44,
meble | 260 Rathe K. Narutowicza 18, 3
radio-aparaty |
| 41 Kaufman Ch., Bałucki Rynek 4
meble | 97 Szmidi J., Łagiewnicka 47,
meble | 153 Breitsztajn Sz. Cegielniana 12
meble. | 204 Kon A. Narutowicza 22, me-
ble | 261 Rybak E. Kilińskiego 7, me-
ble |
| 42 Kaźmierowski M., Kazimierza
7, szafa | 98 Sliwański M., Łagiewnicka 30,
meble | 154 Bitterman A. Zakątna 61, me-
ble, maszyna do szycia, zy-
randol | 205 Kon A. Narutowicza 22, meble | 262 Szydłowski H. Cegielniana 36
meble, pianino |
| 43 Kujawski A., Kilińskiego, 12 | 99 Sysiak J., Wawelska 16, kredens | 155 Brajtsztajn S. Cegielniana 12
lustro | 206 Kenig E. Narutowicza 4,
meble | 263 Światłowski Sz. Kilińskiego 47
kozetka |
| 44 Kimelfeld E., Północna 12,
meble | 100 Stępczyński I. i SS-wie, Zgier-
ska 130, maszyna do szycia
meble | 156 Binke H., Cegielniana 18,
meble. | 207 Kon D. Południowa 24 meble | 264 Stein H. Leszno 43, kasa
ogniotrwała |
| 45 Kobylański A., Marysińska 42,
meble | 101 Słowiński St., Trelenberga 8,
kredens, 2 stupki | 157 Bronowska H. Cegielniana 31
biurko | 208 Krauze I. Zawadzka 19, me-
ble, maszyna do szycia | 265 Sapiński K. Szkolna 23, me-
ble, maszyna do szycia |
| 46 Krzysztofiak A., Marysińska
34, worek mąki pszennej | 102 Szejnsznajder, Północna 12,
radio, meble | 158 Dyszkin S., Piotrkowska 8,
maszyna do pisania, meble | 209 Krempf K. Gdańska 63, kasa
ogniotrwała | 266 Szprynca Frydman, Zawadzka
23, zegar |
| 47 Karo E., Ogrodowa 3, meble
radio | 103 Szczęśny J., Brajera 18, me-
ble maszyna do szycia | 159 Dobrecki J., Pańska 54, meble | 210 Kepiński M. Cegielniana 19
meble | 267 Szereszewski B. Kilińskiego 89
meble |
| 48 Klejner, Ogrodowa 3, ma-
szyna do szycia, meble | 104 Stasiak Wt., Spacerowa 10 me-
ble | 160 Dobranicki Heiman Piotrkow-
ska 42, meble | 211 Kamiński H. Wólczńska 4,
meble | 268 Szarfarc A., Zachodnia 11,
kredens |
| 49 Kutner L., Podrzeczna 1 | 105 Stasiak Wt., urządzenie sklepu | 161 Dobrecki M. Wólczńska 63
meble | 212 Kornbrot A. Cegielniana 33,
80 kg. maki | 269 Sendyk W. Piotrkowska 21
meble. |
| 50 Klejner J., Zgierska 42 ma-
szyna do szycia, meble | 106 Stawiński S. i S. Trelenber-
ga 8, stoliki nocne | 162 Diksztajn Wt. Al. Kościuszki 24
meble | 213 Krochmalnik R. Cegielniana
28, szafa | 270 Szlesser W. Zakątna 64, me-
ble |
| 51 Kohn I., Pomorska 67, różne
meble | 107 Szmargd Sz., Wolborska 37,
meble, biurko | 163 Ejzner Z. Gdańska 77, meble,
kasa ogniotrwała | 214 Klajner J., Cegielniana 28,
meble | 271 Szydłowski H. Cegielniana 36
fortepian |
| 52 Kałużny Ign., Wrześnieńska
57, szafa | 108 Trubowicz F., Ogrodowa 9,
kasa ogniotrwała, biurko
biblioteki | 164 Edelsztajn B. Kilińskiego 25,
szafa | 215 Lautenberg W. Narutowicza 21
meble | 272 Szklarz J. Cegielniana 51, 12
garniturów aluminiowych |
| 53 Kospin W., Wrześnieńska 13,
meble | 109 Trubowicz F., Ogrodowa 7,
meble | 165 Edwajs B. Cegielniana 7, kre-
dens | 216 Lehman A., Piotrkowska 79,
meble | 273 Szatan W. 6-go Sierpnia 33
meble |
| 54 Lewkowicz S., Wesola 4, me-
ble różne | 110 Talman J., Nowomiejska 30,
meble | 166 Frenkiel E. Piotrkowska 54,
3 sztuki towaru ubraniowego | 217 Lewin L. Zakątna 13, meble | 274 Torończyk A. Cegielniana 46
meble |
| 55 Litrowski Sz., Pomorska 60,
maszyna do pisania, kasa o-
gniotrwała biurka | 111 Torończyk I., Nowomiejska 20,
meble, kasa ogniotrwała | 167 Felcman L. Konstanyńska
44, meble, maszyna do szycia | 218 Lichtenberg B. Piotrkowska 64
meble | 275 Tempel S., Narutowicza 5,
meble |
| 56 Lubochiński J., Wolborska 38
meble | 112 Talman J., Nowomiejska 30,
maszyna do szycia, meble | 168 Fuks I. i S-ka Zakątna 57,
maszyna do pisania, biurko | 219 Lippel G. Zielony Rynek 6
300 but. wina | |

(Dalszy ciąg na str. 2-aj).

PRZYMUSOWE LICYTACJE.

- (Dokończenie).
- | | | | | |
|---|--|---|---|--|
| 276 Traube A., Zawadzka 17, meble | 319 Hendeles, Piotrkowska 83, 200 sztuk trykotu | 360 Toronczyk A., Cegielniana 46, kredens | 399 Feldbril D., Piotrkowska 167, 100 mtr. pasa | 441 Margulis L. Andrzeja 11, meble |
| 277 Tenenbaum H. Wólczajska 63 szafa | 320 Jakubowicz N., Zawadzka 3, lustro, 6 stolików | 361 Targensohn Ch., Zawadzka 27 meble | 400 Freilich B., Piotrkowska 101, maszyna do pisania | 442 Materanowski F. Piotrkowska 132, meble |
| 278 Tietzen T. Łakowa 1, meble, obraz | 321 Jelinowicz H., Piotrkowska 27 kredens | 362 Wajnberg M., Piotrkowska 86 przedza bawelniana, kasa ogniotrwała, | 401 Feder P., Piotrkowska 116, urządzenie restauracji | 443 Machnik W. Gdańska 96, meble |
| 279 Tuszyński M. Cegielniana 26 zegar | 322 Karczmar H., Piotrkowska 42 100 zdjęciek angielskich | 363 Wiślicki J. Piotrkowska 83, kasa ogniotrwała, meble | 402 Nirensztajn J., Piotrkowska 125, maszyna do pisania | 444 Młotkiewicz S. Sienkiewicza 56, meble |
| 280 Tenenbaum J. Al. Kościuszki 29, pianino | 323 Kunert H. K., Piotrkowska 87, 20 obrazów olejnych | 364 Wolański M., Piotrkowska 56, kredens | 403 Ginsberg S., Główna 67, meble. | 445 Miszewski S. Sienkiewicza 55 meble |
| 281 Unger J. Wólczajska 27, pianino, kredens | 324 Kawalek L. Sienkiewicza 13, kredens, maszyna do szycia | 365 Warhaft A., Cegielniana 43, zegar | 404 Górecki B., Karola 6, kasa ogniotrwała | 446 Hitlich F. Pabjanicka 94, meble |
| 282 Warchiwker i Gothelf, Piotrkowska 43, biurko | 325 Kafeman E., Zeromskiego 75, meble | 366 Zusanek L., Piotrkowska 19 meble | 405 Grunwald A., Kilińskiego 122 meble, maszyna do szycia | 447 Neuman E. Tuszyńska 13, meble |
| 283 Werdygier H. Wschodnia 54 meble | 326 Klajman, Zeromskiego 33, urządzenie sklepu, meble | 367 Zylberstein Sz., Zachodnia 58 meble | 406 Gajda A., Tuszyńska 15, meble | 448 Orzechowski D. Marysińska 13 szafa |
| 284 Weinstadt Z. Piotrkowska 37, 6 szt. towaru | 327 Krenicki M., Zawadzka 28, meble | 368 Zylberberg Sz., Zachodnia 52, kasa ogniotrwała | 407 Grinbaum B., Andrzeja 43, meble | 449 Parzczewski B. Kilińskiego 131 meble |
| 285 Wilczyk G., Cegielniana 8, pianino | 328 Kasman M., Zielona 42, maszyna do szycia | W dniu 12 października 1928 r. między godz. 9-tą rano a 4-tą po południu | | |
| 286 Winkler, Szkolna 26, meble | 329 Kimelman I., Wschodnia 37, leżanka | 369 Blicblum Sz., Piotrkowska 126 bufet, leżanka, szafa | 409 Grzybowski J., Sienkiewicza 64 meble | 450 Puchan F. Wiznera 12, meble maszyna do szycia |
| 287 Windman H. Kilińskiego 87, meble | 330 Kochan H., Wschodnia 35, lustro | 370 Bekier A., Piotrkowska 111, meble | 410 Garelik J., Piotrkowska 145, 10 szt. palt | 451 Pasza L. Tuszyńska 25, biurko |
| 288 Warszawski I. Piotrkowska 29 pianino, kredens | 331 Kenig D., Wschodnia 26, meble | 371 Frank R., Nawrot 50, waga, kontuar | 411 Herman J., Kilińskiego 111, meble | 452 Ramisz A. Piotrkowska 121 meble |
| 289 Wajnberg H. Kilińskiego 86 3 dywany | 332 Kleiman A., Al. I Maja 18, meble | 372 Garelik J., Piotrkowska 145, 3 sztuki tow. wełnianego | 412 Herman Szer., Pabjanicka 30, meble, maszyna do szycia | 453 Tow. Rzemieśl. „Resursa”, Kilińskiego 123, meble, maszyna do pisania |
| 290 Zduński I., Kilińskiego 50, pianino | 333 Lichtansztajn I., Południowa 20, meble | 373 Geilke I., Piotrkowska 105, zegarki męskie i damskie | 413 Hecht S., N.-Zarzevska 9, meble | 454 Rozpedowski A. Wróbla 1, 5 worków maki |
| 291 Zajdler M. Lipowa 55, meble | 334 Liberman S., Południowa 2, biblioteka | 374 Górkiewicz J., Abramowskiego 3, szafa | 414 Hecht N., N.-Zarzevska 9, meble | 455 Rozenberg B. Piotrkowska 103 |
| 292 Zylberszac A., Cegielniana 55 kredens | 335 Liberman M., Południowa 2, kredens | 375 Jarczyński St., Juljusza 4, radjo-aparat | 415 Haman R., Kilińskiego 86, pianino | 456 Szwarz W. Zamenhofa 36 meble |
| 293 Krauskopf S. Kilińskiego 77, waga, koldry, meble | 336 Lewkowicz Z., Piotrkowska 67 palta | 376 Kon Ch., Piotrkowska 107, meble | 416 Habergryc B., Piotrkowska 121 fotel | 457 Seide E. Zakątna 79, meble |
| 294 Zylberman E. Zawadzka 14 meble | 337 Lewkowicz Z., Piotrkowska 82 kredens | 377 Landau St., Główna 6, meble | 417 Jarosz F., Pograniczna 53, meble | 458 Smarzyński i S-ka, N.-Senatorska 7, maszyna do pisania biurko |
| 295 Abe Ch. Południowa 6, meble | 338 Lipszyc J., Zachodnia 49, meble | 378 Przytycki F., Nawrot 38a, zegar | 418 Janusz W., Sokola 5, szafa | 459 Szyfler M., Piotrkowska 211 zegar, fortepian |
| 296 Auerbach S. Piotrkowska 109 kredens | 339 Litwin i S-ka, Kopernika 56-58 10 maszyn do szycia | 379 Rozenblum Sz., Podleśna 10, meble, 2 wagi | 419 Jeleń, Sienkiewicza 52, pianino | 460 Steika M. Zakątna 86, maszyna do pisania |
| 297 „Bicher B.” firma Piotrkowska 56, maszyna do pisania | 340 Lwow J., Gdańska 81, 2 maszyny do pisania, biurko | 380 Steigert i S-ka, Kilińskiego 193, kasa ogniotrwała | 420 Kasińska M., Kijowska 10, meble | 461 Sobczyński W. Pabjanicka 27 meble |
| 298 Baum J. Piotrkowska 69, meble, obraz | 341 Neuchaus W., Wschodnia 51, 30 kg. masła | 381 Sztajnberg M., Nawrot 13, kredens | 421 Kubicycy, Piotrkowska 199, pianino | 462 Szymkiewicz B. Andrzeja 14 meble |
| 299 Białek Z., Zielona 31/83, meble | 342 Nusbaum B., Piotrkowska 51, kredens | 382 Speidel J., Nawrot 7, kasa ogniotrwała | 422 Kaliński M., Senatorska 25, meble | 463 Szajdajewski D. Główna 42 soda, mydło, waga |
| 300 Bornsztajn L., Wschodnia 57, meble. | 343 Ogólnik L., Piotrkowska 55, towar granatowy | 383 Wagrowski A., Piotrkowska 117, 4 szt. towaru | 423 Kłys A., Śląska 114, szafa | 464 Szmidowski A. Główna 6 meble |
| 301 Benke H. i Zacharjasz, Gdańska 91, biurko, maszyna do pisania | 344 Plesner B., Zeromskiego 29, meble | 384 Abramowicz J., Główna 65, meble | 424 Kazmierczak H., Śląska 106, maszyna do szycia | 465 Taub H. Kilińskiego 153 meble |
| 302 Cygler A., Narutowicza 56 kredens | 345 Pulwermacher I., Zielony Rynek 6, meble | 385 Buchholz E., Kilińskiego 145, meble | 425 Kwaśner i Lindenfeld, Karola 11, kasa ogniotrwała | 466 Turek A. Wilandowska 1 szafa |
| 303 Chodźko M., Zawadzka 21, kredens | 346 Poznański M., Kilińskiego 50, szafa | 386 Biterman A., Zakątna 61, meble. | 426 Kon Ch., Piotrkowska 107, zegar | 467 Tomasz J. Wiznera 10, meble |
| 304 Caryski M., Zawadzka 12, maszyna do szycia | 347 Radoszycki I., Piotrkowska 79 meble. | 387 Braudes H., Senatorska 4-6, meble. | 427 Lehman R., Piotrkowska 192, meble. | 468 Tusk H. Piotrkowska 275 meble |
| 305 Cywińska M., Zachodnia 52 meble | 348 Rozenberg J., Wschodnia 56, meble | 388 Braudes H., Senatorska 4-6, meble. | 428 Lewit J., Piotrkowska 234, meble, pianino | 469 Tenenbaum J. Lipowa 85, 200 kg. przedzy |
| 306 Cederbaum S., Wschodnia 65, meble | 349 Rotsztein A., Konstanynowska 11-13, szafa, wanna z piecykiem | 389 Bek F., Słowiańska 15, meble maszyna do szycia | 429 Langkof A., Wólczajska 157, pianino | 470 Taśma H. Piotrkowska 117 zegar |
| 307 Cederbaum M., Wschodnia 65, maszyna do pisania | 350 Salamonowicz S., Południowa 20, meble, samowar | 390 Boruch i Perla, Piotrkowska 238, maszyna do szycia | 430 Lelman R., Piotrkowska 192, meble | 471 Tiger M. Piotrkowska 167 tremo |
| 308 Dykman E., Kopernika 10, szafa | 351 Segal I., Kilińskiego 40, meble, 3 korce owsa | 391 Besterman A., Główna 55, meble | 431 Lewkowicz A., Konstanynowska 9, meble | 472 Ulrichs M. Piotrkowska 45 krzesła, stoliki, kasa ogniotrwała |
| 309 Fiszer I., Konstanynowska 54, | 352 Szewelew N. L., Zawadzka 36 kredens | 392 Bromberg J., Piotrkowska 152 meble. | 432 Liwerant I., Kopernika 55, kredens, fortepian | 473 Wajs E. Wólczajska 265, pianino |
| 310 Freiman I., Zawadzka 10, zegar | 353 Szajniak M., Zawadzka 26, meble | 393 Bekier A., Piotrkowska 111, pianino | 433 Lewkowicz M., Piotrkowska 119, 2 krowy | 474 Wojdysławski I. Gdańska 131 meble |
| 311 Fajertag M., Zachodnia 41, meble | 354 Sudja A., Zielona 41, perfumy | 394 Biegański A., Gdańska 106, meble | 434 Lewkowicz H., Cegielniana 91 meble | 475 Wojtasiński St. Radwańska 11 meble. |
| 312 Galusiński St., Piotrkowska 108, pianino, 20 stolików | 355 Szeps B., Zachodnia 52, kredens | 395 Drynkowski J., Sienkiewicza 56, maszyna do szycia | 435 Liberman P., Andrzeja 4, meble | 476 Wilhelma succ. Pabjanicka 57 meble |
| 313 Grosman Z., Piotrkowska 82, meble | 356 Sztrowajs A., Zachodnia 33, lustro, biurko | 396 Czajewski T., Al. Kościuszki 44, urządzenie biura | 436 Lindenfeld H., Kilińskiego 93, meble | 477 Wanke O. Główna 11, meble |
| 314 Grodziński i Gliksman, Piotrkowska 20, 10 szt. towaru | 357 Stowarz. Rządów, Wschodnia 68-70, meble | 397 Ebert R., Tuszyńska 21, meble | 437 Lipszyc I., Piotrkowska 152, szafa | 478 Wiślicki Ch. Nawrot 7, meble |
| 315 Gołąb R., Zeromskiego 12 waga, tremo, zegar | 358 Szwarcbaum Ch., Wschodnia 57, zegar, szafa | 398 Fryzenman, Al. I Maja 21 meble | 438 Majerowa A., Andrzeja 54, meble | 479 Zapp, Juljusza 18, kasa ogniotrwała |
| 316 Ginsberg I., Zachodnia 66, | 359 Tauman M., Piotrkowska 53, meble | | 439 Meldner J., Wólczajska 146, meble | 480 Zalc Ch. Główna 55, kredens |
| 317 Grynberg I., Wschodnia 45, meble | | | 440 Michałowicz G., Piotrkowska 121, meble, maszyna do szycia | 481 Depczyk W. Śląska 76, szafa |
| 318 Gliksman Sz., Wschodnia 31, | | | | 482 Fuks Sz., Juljusza 15, 20 kg. skóry |
| | | | | 483 Pyć W. Śląska 68, meble |

Dr. B. DONCHIN
 Specjalista chorób oczu
powrócił do kraju
 przyjmuje codziennie od 10-1 i od 4-7, w niedziele od 10-1 pp.
ul. Moniuszki 1.
 tel. 9-97.

Dr. med. Adam Bender
 Choroby wewnętrzne
 Specjalność serca.
Przejazd nr. 30, tel. 54-63
 Przyjmuje od 5-7 po poł.

Dr. med. I. Dynenson
 Choroby dzieci
Południowa 9, tel. 23-70
 Godz. przyjęć 5-5.

LECNICA
Lekarzy Specjalistów
i Gabinet Dentystyczny
ul. Piotrkowska № 62
 tel. 31-53.
 Wszystkie specjalności. Lampy kwarcowe. Elektryzacja. Roentgen. Analizy. Wizyty na mieście.

Poszukuje się
 od 1 października
POKOJU
 z meblami lub bez, z wejściem niekrepującem.
 Oferty pod „Ciepły” do admin. nin. pisma. 867-3

Lekarz-Dentysta
B. Czudnowska
ul. Piotrkowska 79.
 Godz. przyjęć od 9-11 i 3-7 1/2 oraz w lecznicy Piotrkowska 62 od godz. 11-2.
Telefon Nr. 31-53.

KURSY KOSMETYCZNE
Dr. MARJI LEWINSONOWEJ
 Cegielniana 6, m. 3.
 Masaże. Pielęgnacja twarzy, ciała i włosów. Po ukończeniu kursów wydaje się świadectwo. Zapisy codziennie. 653-9
Dr. Ludwik Falk
Nawrot 7. Tel. 28-07.
powrócił
Choroby skórne i weneryczne
 Przyjmuje od 10-12 i od 5-7.

Miejski Kinematograf Oświatowy
 Wodny Rynek (róg Kocińskiej).
 Tel. 1826 Dojazd tramwajami 16 i 10.
 Od wtorku, dn. 25-go do poniedziałku dn. 1 październ. 1928 r. w
DLA DOROSŁYCH:
„Parada Rekrutów”
 Komedja w 10 aktach
NAD PROGRAM: Koko, król powietrza i Kajtuś, sportowiec.
DLA MŁODZIEŻY:
„Męczennik Sportu”
 Komedja w 9 aktach
NAD PROGRAM: Koko, król powietrza i Kajtuś, sportowiec
 W poczekalniach kina codziennie do godz. 22 audycje radiofoniczne

POSZUKUJĘ inteligentną OSOBE
 jako sprzedawczynię. Bruno Rosenberga, Piotrkowska 103. -1

POSADĘ
W KAŻDEJ INSTYTUCJI
 zapewnią kurs buchalterji praktycznej, prowadzony przez rutynowanego pedagoga.
Specjalny kurs buchalterji bankowej i techniki biurowej.
 Wiadomość w administracji „Głosu Polskiego”.
SKŁAD FUTER i Zakład Kuśnierski J. SZWARCMA
Narutowicza 42 (sklep frontowy)
 Telef. 66 31
 poleca gotowe futra damskie i męskie oraz skóry pojedyncze wszelkiego rodzaju, po cenach przystępnych, na dogodnych warunkach.
 Obejrzenie nie obowiązuje do kupna P.P. krawcom udzielam rabatu!

NA NAJDODGODNIEJSZYCH WARUNKACH SPŁATY MIESIĘCZNE LUB TYGODNIOWE

ubrać się możesz tylko w Zakładzie Krawieckim Męskim **J. CETTERA** (istn. od 1911 r.) **Łódź, Piotrkowska 229,**

Wykonanie akuradne. Usługa solidna.

gdzie wszelkie zamówienia wykonują się z towarów bielskich, tomaszowskich, zgierskich i innych. **Urzędnikom państwowym i komunalnym specjalny rabat.**

Wykonanie akuradne. Usługa solidna

MIMOZA

Kilińskiego 178.

Dziś! Dziś!
i dni następnym!
Wielki film p. t.

„Napiętnowana”

Dramat sensacyjny w 8 akt. W roli głównej **Priscylla Dean** i **Birds of Prey**

Nad Program: **Arcywesoła** komedia amerykańska w 2 akt.

Ceny miejsc w dni powszednie: łoże 1 zł., I—80, II—60, III—40 gr.

Następny program: **„GÓRA REZERWISCI”** w niedzielę: łoże 1.50 zł., I—1 zł., II—80, III—50 gr.

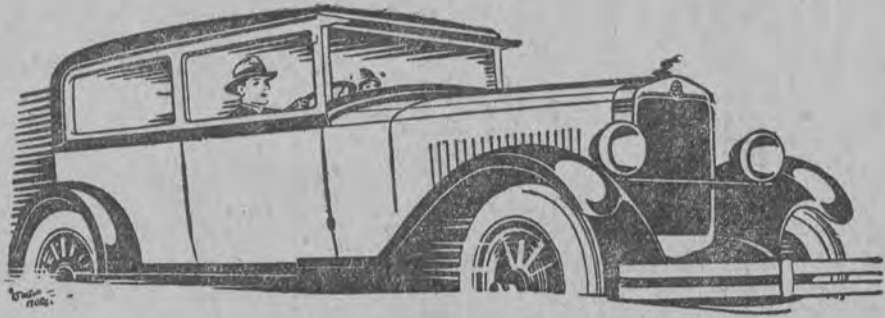

**WYSOKA SPRAWNOŚĆ
OSZCZĘDNOŚĆ**

Samochód Erskine Six „Club Sedan” odznacza się wszystkimi. Należy tylko przy badaniu go przypomnieć o jego niskiej cenie, a wrażenie jest jeszcze silniejsze. Jest to ekonomiczny 6-cylindrowy samochód, który z łatwością utrzymuje szybkość 100 km. na godzinę. Posiada on rekord amerykański przeciętnej szybkości 87,047 km. na godzinę podczas 24-godzinnej jazdy, łącznie z przystankami. Maszyna ta bierze pochylność 11-o stopniową na trzecim biegu, bez żadnego wysiłku.

„Club Sedan” zapewnia wygodną pozycję kierowcy i pasażerom. a jednak jest niski i dogodny do prowadzenia po każdej drodze.

Prostym oglądnięciem i wypróbowaniem Erskine Six „Club Sedan”. Zapoznajcie się z wozem, który o dwa lata wyprzedził w konstrukcji inne modele.

6 cylindrów. 9/40 H. P. 97 km. na godzinę
11-o stopniowa pochylność na trzecim biegu.

UWAGA! Ciepła zaprawa stała na składzie.

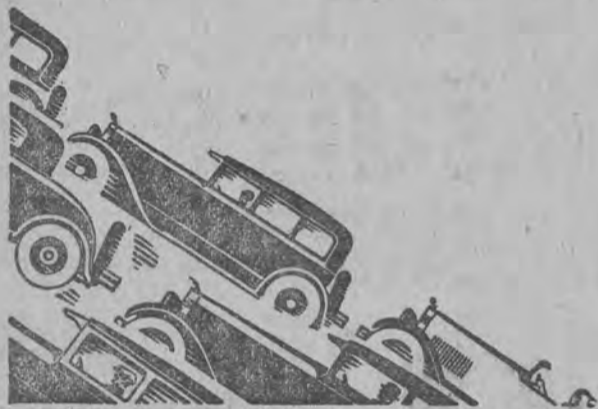

MAKS FISCHER & S-ka

ŁÓDŹ, UL. PIOTRKOWSKA 177.

TELEFON 461.

BIELSKA DLA PRZEDSTAWICIELI W POLSCE
AUTOSALE COMPANY G. m. b. H.

Sp. z ogr. odp.

GDANSK, HOPFENGASSE 74.

Adres Telegr.: AUTOSALE, GDANSK.

SAMOCHOBY—AUTOBUSY—CIĘŻARÓWKI—CZĘŚCI ZAPASOWE.

STUDEBAKER

Kawiarnia i Restauracja

„LOUVRE”

Piotrkowska 86.

Tel. 27-27
gab. 61-68

WYDAJE JAK W BARZE:

ZAKĄSKI zimne i gorące
PASZTECIKI REKLAMOWE etc.
WŁASNE WYROBY CUKIERNICZE.

Lokal gruntownie odnowiony. Podczas podwieczorków i kolacji przygrywa doborowa orkiestra. Ceny umiarkowane.

Ozdoba mieszkania

jest portret, wykonany w znanej **Pracowni Artystycznych Portretów** Kol. Prac. Fot.

Łódź, ul. Stodolniana № 10, obok Województwa.

Pracownia wykonuje z każdej fotografii, choćby zniszczonej powiększenia we wszelkich rozmiarach.

Celem **reklamy** i aby udowodnić artystyczny charakter wykonania naszych portretów, wykonuje się, na **ozas krótki**, oryginalny portret, wielkości cm. 30x40 w cenie **złotych 8.—**.

Jednocześnie wykonuje się **portret próbny** tej samej wielkości w cenie **złotych 3.—**.

UWAGA: Na żądanie dokonuje się zdjęcia poza pracownią oraz wszelkie roboty **techniczno-fotograficzne i dla celów architektury.**

ODPIS

Akta sprawy
Nr. 247/1928r.

WYROK

w Imieniu Rzeczypospolitej Polskiej

W dniu 4 września 1928 r. Sąd Pokoju dla spraw o lichwę wojenną w Łodzi na posiedzeniu publicznym, po rozpoznaniu sprawy z oskarżenia Franciszki Zawadzkiej na zasadzie art. 119 U. P. K. art. 19 cz. 1 i 32 Ust. z dn. 2.7.1920 r. art. 60—66 p. t. o. [k. Ust. 22.6.1928 r. o amnestji postanawia zaocznie:

Zawadzką Franciszkę, córkę Antoniego i Elżbiety, lat 54, uznać winną tego, iż w październiku 1927 r. w Łodzi żądała świadomie jako handlująca za artykuły pierwszej potrzeby cen oczywiście nadmiernych i za to przestępstwo skazać ją na zamknięcie w areszcie na przeciąg jednego miesiąca i na zapłacenie pięciu złotych opłaty sądowej. Krótką treść niniejszego wyroku ogłosić na koszt skazanej w pismach miejscowych i wywiesić na przeciąg dni 14 na lokalu przedsiębiorstwa lub domu skazanej. Z mocy art. 8 p. 1 lit. „b” Ust. z dn. 22.6.1928 r. o amnestji wymienioną karę darować skazanej w całości. Wyrok nieostateczny. Termin i porządek zaskarżenia ogłoszony.

Sędzia Pokoju:
(—) **Mioszowicz.**

Za zgodność świadczy:

p. o. Sekretarz Sądu:

(—) podp. niecz.

Poszukuje się

spólnika

do dobrze prosperującego młyna parowego i tartaku. Informacji udziela od godz. 12—1.30 w poł. i od 6 wiecz. R. Adam, Łódź, Wólczajska Nr. 262. 931—1

Dr. med. LUBICZ

Cegielniana 43
Tel. 41-32.

Specjalista chorób skórnych, wenerycznych i moczopłciowych. Naświetlanie lampą kwarcową.

Przyjmuje od g. 8 do 10 rano i od 5—8 wiecz. Dla pań od 3—5 oddzielna poczekalnia.

Doktor Klinger

Choroby weneryczne skórne i włosów

Leczenie lampą kwarcową
Andrzeja nr. 2
Tel. 32-28.
Godziny przyjęć: od 1.50-2.30 dla Pań od 6—8 dla Panów w niedzielę i święta od 10—12

Dr. med. BRAUN

przeprowadził się na ul.

6 Sierpnia nr. 1 (Benedykta)
Telef. 40-26
Specjalista chorób skórnych i wenerycznych. Leczenie światłem (Lampą kwarcową).

Przyjmuje od 8-11 r. i od 5-8 po poł.

Dr. St. Bibergal Moniuszkil

tel. 65-22.
Choroby skórne i weneryczne elektroterapia
Przyjmuje od 8-10 i od 5-8 wiecz.

Ogłoszenia drobne

LEKCJE MUZYKI

na skrzypcach, mandolinie i gitarze
Opłata niższa. Do sprzedania skrzypce stare, mandolina i gitara. Zielona 25, m. 24, III p. 765—1

NA WYPŁATE!

Najniższe ceny! Najdogodniejsze warunki! Gotowe damskie i męskie zimowe płaszcze najnowszych fasonów. Czysto wełniane swetry. Kostiumy sweatrowe. Damskie, męskie pulawery Berety francuskie. Poleca Leon Rubaszkin, Kilińskiego 44. 51—F

NA WYPŁATE!

Najniższe ceny! Najdogodniejsze warunki! Rok szkolny nadszedł. Czysto wełniane materiały na mundurki. Dziecinne wełniane swetry kostjumiki. Berety. Teczki. Poleca Leon Rubaszkin Kilińskiego 44. 52—9

KUPIĘ

kasę kontrolną używaną w dobrym stanie, Andrzeja 40, Sklep Kolonjalny. 722—8

OKAZJA

dla ogrodników! Gospodarstwo z zabudowaniami do sprzedania, lub do wydzierżawienia wraz z ogrodem owocowym, łaskiem oraz 5 morgami ziemi. Wiadomość: Aleksandrów, ul. Warszawska № 57. 745—9

PLACE

(2 morgi), położone przy ulicy Morskiej do sprzedania. Wiadomość: ul. Zielona 8a, m. 14, tel. 41-55. 895—5

SZCZOTKARSKIE

urządzenie z materiałem okazynie do sprzedania. Obejrzeć w godz. 5—6 pp. Sienkiewicza 49, podwórzu przejściowe Piotrkowska 104, portier wskaze. 897—5

FORTEPIAN

Beckera, pianino Seilera, pianina nowe Fibigera na raty sprzedaje Chodkowski, Sienkiewicza 25. 854—2

ENCYKLOPEDJĘ

francuską Laroussa, najnowszego wydania, okazynie sprzedam. Oferty sub „Larousse” do „Głosu” 915—1

3 POKOJE

z kuchnią, z meblami, z powodu wyjazdu, na pierwszym piętrze do odstąpienia. Wiadomość: Piotrkowska 145, m. 7, lewa oficyna, 1 wejście. Pośrednicy wykluczeni. 924—2

DIWANY

reperuje Tkalnia Sztuczna, Piotrkowska 92. 119—31

STROJENIE

reperacja, odświeżanie fortepianów i pianin, Gdańska 87 m. 5, front i p. Tel. 72-79. 802—4

POTRZEBNY

czeladnik stolarski, Aleksandrowska, № 95, C. Wesoly. 892—2

BUCHALTER

podatkowiec prowadzi księgi za 80 zł. miesięcznie. Nauka 50 lekcji po zł. 1.50. System amerykański. Bilanse Pomoc w zaległościach. Przejazd 40 m. 18 III wejście. 522—5

DO STAŁEGO

rozwożenia maki potrzebny jest zarządca przedsiębiorstwa, posiadający ciężarowy samochód, lub konie. Zgłaszać się do Biura Agenturowo-Komisowego D. Cynamon w Łodzi, Nowomiejska № 4. 929—2

PRZYJME

młodego człowieka do kuźni rezerw samochodowych. Pierwszeństwo mają ci, którzy już pracowali w kuźni. Zgłosz. Sienkiewicza 62, w II podw. 925—1

PRZYJME

chłopca na praktykę do kantoru. Wiadomość: Sienkiewicza 62, u Hermansa. 922—1

MŁODA

inteligentna wychowawczyni (izraelitka) władająca polskim, rosyjskim oraz niemieckim zaopiekuje się dziećmi w godzinach popołudniowych. Oferty sub. „Praca” do „Głosu”. 920—1

Prenumerata

miesięczna „Głosu Polskiego” ze wszystkimi dodatkami wynosi w Łodzi zł. 4.50, za odnośnienie — 40 groszy; z przesyłką pocztową w kraju — z. 5.—; zagranicę — z. 7.20.

Ogłoszenie za wiersz, milimetry 1 szpaltowy 1 strona i wtekście 40 groszy, strona 5 szpalt. — Nekrologi 30 gr. str. 5 szpalt. — Nadstano po tekście 30 gr. strona 5 szpalt. — Zwyczajnie 10 groszy str. 10 szpalt. — Ogłoszenia zaradczyne i zaślubinowe 10 złot. — Ogłoszenia zamiejscowe obliczane są o 50 proc. zaś za zagranicznych o 100 procent drożej.