Henry Kissinger:

„Różnice stanowisk między Egiptem a Izraelem znacznie się zmniejszyły"

Sekretarz stanu USA, Henry Kissinger i premier Izraela Rabin oraz pozostali członkowie delegacji amerykańskiej i izraelskiej rozpoczęli w czwartek rozmowy na temat ostatecznego projektu nowego porozumienia egipsko-izraelskiego o rozdzieleniu wojsk na Synaju.

Wieczorem Henry Kissinger przybył do Aleksandrii. Przed odlotem z lotniska w Jerozolimie oświadczył on dziennikarzom, że różnice stanowisk między Egiptem a Izraelem znacznie się zmniejszyły, jednakże nie można powiedzieć nic pewnego do czasu oficjalnego ogłoszenia porozumienia egipsko-izraelskiego o rozdzieleniu wojsk na Synaju.

5 – 8 września br.

Ogólnopolskie spotkanie młodzieży

W dniach od 5 do 8 września br. Koszalin będzie miejscem ogólnopolskiego spotkania młodych przodowników pracy, nauki i wyszkolenia bojowego ze wszystkich regionów kraju. W dniach poprzedzających centralne uroczystości dożynkowe do Koszalina przyjadą „najlepsi z najlepszych" dziewczęta i chłopcy reprezentujący ponad 800-tysięczną rzeszę uczestników tegorocznej kampanii pomocy żniwnej pod hasłem „Każdy kłos na wagę złota", młodzi przodownicy pracy z wielkich inwestycji przemysłowych, takich jak np. budowa huty „Katowice", laureaci młodzieżowych konkursów, olimpiad i turniejów.

ZGON SEKRETARKI W. I. LENINA

Agencja TASS poinformowała, że w wieku 94 lat zmarła Lidia Fotiewa, członek KPZR od 1904 roku. Lidia Fotiewa po zwycięstwie władzy radzieckiej była sekretarką Włodzimierza Lenina. Czwartkowa prasa radziecka, pisząc o zmarłej, podpisany przez Leonida Breżniewa, Nikołaja Podgornego i Aleksieja Kosygina, w którym podkreśla się, że L. Fotiewa całe swoje życie poświęciła służbie ojczyźnie i wielkiej sprawie budownictwa komunizmu.

Spękana ziemia brzegów Tybru

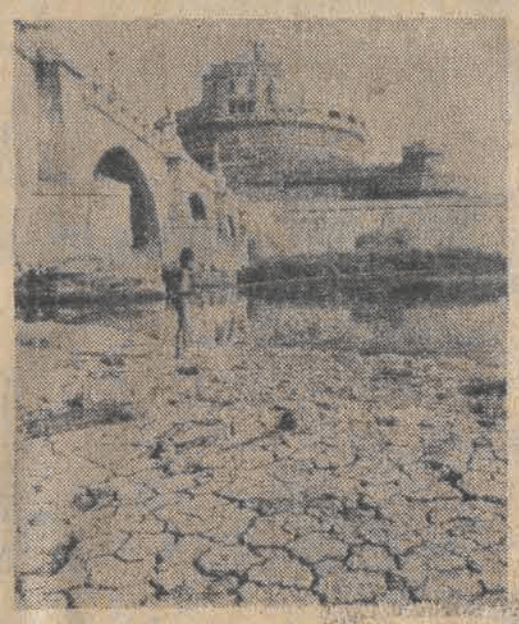

Upalne lato w Europie spowodowało wyschnięcie wielu rzek. Oto spękana ziemia brzegów Tybru w Rzymie.

CAF — Photofax

Śmierć w czasie łowienia ryb za pomocą prądu elektrycznego

28 bm. we wsi Dobra w gminie Dobroszyce (woj. wrocławskie) ponieśli śmierć łowiąc nielegalnie ryby za pomocą prądu elektrycznego — 29-letni Leszek M. oraz 30-letni Stanisław L. — mieszkańcy Dobrej.

Chcąc łowić pstrągi przeprowadzili z domu Stanisława L. przewód elektryczny nad położony w pobliżu potok. Koniec przewodu umocowali do kawałka blachy osadzonego na drewnianej żerdzi. Z taką „elektryczną wędką" pierwszy wszedł do wody Leszek M. i został śmiertelnie porażony prądem. Spieszący mu z pomocą kolega również poniósł śmierć.

Wypadek ten to kolejne ostrzeżenie dla amatorów tego rodzaju nielegalnego, nadzwyczaj niebezpiecznego łowienia ryb.

Zaginął polski alpinista

20 sierpnia w rejonie szczytu Tirich Mir (7.700 m) w Hindukuszu pakistańskim zaginął jeden z uczestników polskiej wyprawy Krakowskiego Klubu Wysokogórskiego — Andrzej Jankowski.

DZIŚ w numerze:

- Alarm dla Warszawy
- Fascynacja nie tylko sportem
- Spotkanie z asem... czyli płk. pil. S. SKALSKIM
- Korespondencje własne z Anglii i Kuby
- Rozkosze łamania głowy
- Horoskop

Wyd. A | Łódź, piątek, sobota i niedziela 29, 30 i 31 sierpnia 1975 roku | Rok XXXI | Nr 189 (8187) | Cena 1 złoty

DZIENNIK POPULARNY

100-tysięczna manifestacja sił lewicy w Lizbonie

W środę wieczorem przed pałacem prezydenckim Belem w Lizbonie odbył się wiec z udziałem około 100 tysięcy członków i zwolenników frontu partii lewicowych. Do zebranych przemówili z balkonu pałacu prezydent Costa Gomes i premier Vasco Goncalves. Agencja Reutera pisze, że premier Goncalves, którego wystąpienia nie zapowiedziano do ostatniej chwili, został entuzjastycznie powitany przez zgromadzonych.

Premier Portugalii Vasco Goncalves (z lewej) przemawia do tłumów zebranych przed pałacem prezydenckim. Z prawej prezydent Portugalii gen. Costa Gomes. CAF — UPI — telefoto

Vasco Goncalves oświadczył, że Portugalia przeżywa obecnie trudne chwile. „Jeśli nie chcemy powrotu do krwawego faszyzmu, musimy walczyć".

Premier stwierdził, że budowa demokracji Portugalii jest poważnie zagrożona przez siły reakcji działające, zarówno w kraju, jak i za granicą. Podkreślił, że procesem rewolucji powinna kierować awangarda Ruchu Sił Zbrojnych, pozostająca w sojuszu z masami pracującymi. Vasco Goncalves powitał z zadowoleniem utworzenie Zjednoczonego Frontu Ludowego, w którego skład weszła Portugalska Partia Komunistyczna i 6 innych ugrupowań lewicy. Dodał, że front ten jest otwarty dla wszystkich prawdziwych socjalistów, gotowych budować rzeczywistą demokrację w Portugalii.

Przemawiając po premierze, prezydent Portugalii, gen. Costa Gomes wezwał wszystkich Portugalczyków do jedności i położenia kresu wszelkim podziałom. Opowiedział się za rozwiązaniem kryzysu politycznego na zasadzie współpracy wszystkich sił politycznych.

W duchu postanowień KBWE

W Genewie zakończyła obrady letnia sesja Komitetu Rozbrojeniowego

W czwartek, 28 bm., zakończyła się w Genewie letnia sesja Komitetu Rozbrojeniowego. Dorobek jej prac, trwających od 24 czerwca br., został podsumowany w sprawozdaniu, które komitet złoży na zbliżającej się 30 sesji Zgromadzenia Ogólnego NZ w Nowym Jorku.

Zgodnie z opinią wyrażoną na zakończenie obrad przez licznych delegatów, owocne rezultaty sesji są konkretnym przejawem wpływu ugrupowanych przez Konferencję Bezpieczeństwa i Współpracy w Europie na sferę militarną, na wysiłki w zakresie kontroli zbrojeń i rozbrojenia.

Podkreślili to w swych końcowych wystąpieniach również przewodniczący delegacji ZSRR i USA Aleksiej Roszczin i John Martin. W szczególności uznali oni za doniosły fakt uzgodnienia i przedłożenia Komitetowi Rozbrojeniowemu przez delegacje ZSRR [illegible]

(Dalszy ciąg na str. 2)

P. Jaroszewicz przyjął przewodniczącego radzieckiego Komitetu Weteranów Wojny

[illegible] prezes Rady Ministrów, [illegible] Jaroszewicz przyjął przewodniczącego na wypoczynku w [illegible] dowódcę 65 armii [illegible] Białoruskiego Armii [illegible] — gen. armii Pawła [illegible] przewodniczącego radzieckiego Komitetu Weteranów [illegible]

[illegible] wziął udział minister obrony narodowej — gen. [illegible] Bronisław Grudzień.

Zbrojne starcia między policją a zwolennikami autonomii Korsyki

Jak informuje Agencja France Presse, miasto Bastia na Korsyce było w nocy z środy na czwartek terenem poważnych zamieszek, wywołanych przez młodzież, sympatyzującą z ruchem opowiadającym się za autonomią Korsyki. Doszło do gwałtownych starć między demonstrantami a policją. Kilku uczestników demonstracji było uzbrojonych w broń myśliwską, z której otworzono ogień do interweniujących policjantów. Według wstępnych danych, po stronie sił porządkowych są 2 ofiary śmiertelne. Oddziały policji zdołały przywrócić spokój [illegible] zabite, a 13 rannych. [illegible] dopiero w czwartek nad ranem.

Przypuszcza się, że demonstrację zorganizowały ekstremistyczne elementy Stowarzyszenia na Rzecz Odrodzenia Korsyki (ARC). Organizacja ta została w środę rozwiązana przez rząd francuski.

Pogrzeb H. Selassie

Agencja AFP powołując się na komunikat radia Addis Abeba w języku amharskim pisze, że były cesarz Etiopii Haile Selassie został pochowany w środę rano w stolicy kraju. Nie podano, gdzie go pochowano, ani kto uczestniczył w uroczystościach pogrzebowych.

Kolumbia

Partyzanci zestrzelili helikopter ze złotem

Grupa partyzantów, operująca w północno-zachodniej części Kolumbii, zaatakowała w środę helikopter, który przewoził ładunek złota i srebra wartości 150 tys. dolarów. Helikopter został zestrzelony w czasie, gdy przelatywał nad małą wioską Currulao. Pilot zginął, a znajdujący się na pokładzie policjanci zostali ranni. Napastnicy zbiegli z ładunkiem złota w góry.

Tragiczny wypadek w pobliżu Ankary

Wczoraj rano tragiczny wypadek drogowy wydarzył się w pobliżu stolicy Turcji, Ankary. W odległości 22 km na północny zachód od stolicy, ciężarówka wyprzedzając inny pojazd zderzyła się czołowo z autobusem zapełnionym pasażerami. W wyniku zderzenia 18 pasażerów autobusu poniosło śmierć, a 30 zostało rannych.

Argentyna

Mianowanie nowego dowódcy sił zbrojnych

W środę wieczorem ogłoszono w Buenos Aires, że prezydent Maria Estela Peron mianowała generała Jorge Videla nowym dowódcą sił zbrojnych. Obserwatorzy polityczni Argentyny, stwierdzają, że nominacja ta rozładowała napiętą sytuację, jaka wytworzyła się w kraju i usunęła groźbę wojskowego zamachu stanu.

Poprzednio gen. Carlos Delia Larinnych, który został wybrany przez czelnię generałów „tymczasowym naczelnym dowódcą armii", zarządził w [illegible] pogotowia w siłach zbrojnych [illegible] chwili, gdy pani Peron odmówiła przyjęcia rezygnacji poprzedniego dowódcy armii gen. Alberto Numa Laplane, czego domagała się generalicja. Agencja Reutera powołując się na źródła poinformowane doniosła, iż zdaniem prezydenta funkcje naczelnego dowódcy sił zbrojnych powinien objąć gen. Alberto Caceres, który uchodzi za jednego z niewielu już zwolenników pani Peron w armii. Gen. Caceres odmówił jednak przyjęcia proponowanego mu stanowiska, stwierdzając iż obawia się wystąpienia przeciwko niemu pozostałych dowódców wojskowych.

CO DZIEŃ NIESIE

W 241 dniu roku słońce wzeszło o godz. 4.41, zajdzie zaś o godz. 18.32.

Imieniny obchodzą

DZIŚ: Sabina, Jan
JUTRO: Róża, Szczęsny.
POJUTRZE: Paulina, Rajmund, Bohdan.

Dyżurny synoptyk

przewiduje następującą pogodę: zachmurzenie małe. Temperatura od 8 do 24 st. C. Wiatry słabe zmienne. Jutro pogoda i temperatura bez większych zmian.

Ciśnienie o godz. 19 wynosiło 750,1 mm.

Ważniejsze rocznice

1918 — Rada Komisarzy Ludowych Rosji ogłosiła dekret o prawie narodu polskiego do niepodległości i jedności.

Taka sobie myśl

Kochanek nieśmiały, nigdy nie jest szczęśliwy. Ceną szczęścia jest odwaga.

Uśmiechnij się

— Spółdzielnia pracy? U mnie drzwi się znowu zacinają!

Nikłe szanse politycznego rozwiązania kryzysu w Irlandii Północnej

(Korespondencja z Londynu)

Już ponad 6 lat rozlegają się strzały w Północnej Irlandii. Nikt tej rocznicy, która minęła niedawno nie celebrował, ponieważ to 6-lecie nie tylko nie przybliżyło rozwiązania kryzysu, ale wręcz przeciwnie — problem zagmatwało. Lato tegoroczne przyniosło nowe żniwo śmierci, choć formalnie trwa zawieszenie broni pomiędzy IRA a wojskami brytyjskimi. Ale strzela nie tylko IRA, lecz bojówki protestanckie. W ostatnim okresie właśnie prywatne armie prawicy protestanckiej są szczególnie aktywne.

Na arenie politycznej trwają nadal rozmowy przedstawicieli partii obu społeczności, których celem jest wypracowanie dokumentu zawierającego podstawowe zasady rządzenia prowincją.

Obrady są tajne. Z tego jednak co „przecieka" z gmachu Stormontu w Belfaście wiadomo, że politycy protestanccy proponują katolikom stanowiska kierownicze na szczeblach p o n i ż e j lokalnego rządu. Między innymi zarządzanie tymi rejonami kraju, gdzie katolicy mają większość. Jest to więc propozycja, która niejako konstytucyjnie stwierdzałaby, że katolicy są obywatelami drugiej kategorii. Trudno sądzić, żeby społeczność katolicka mogła pogodzić się z takim statusem. Jak się powszechnie przypuszcza, jedynym rezultatem rozmów międzypartyjnych będzie stwierdzenie obu stron, podkreślające różnice w stanowiskach. Słowem istnieje bardzo nikła szansa na polityczne rozwiązanie kryzysu.

Taka jest natomiast sytuacja militarna? Armia brytyjska nadal strzeże porządku, a organizacje wojskowe obu stron w ostatnich miesiącach zgromadziły nowe zapasy broni i amunicji. Dziś używają tych zasobów sporadycznie, łatwo jednak wyobrazić sobie do czego może dojść jeśli magazyny zostaną otwarte.

W ostatnich miesiącach wojska brytyjskie i policja, które przez lata całe ograniczały się do najazdów na dzielnice katolickie, zaczęły również operować w dzielnicach protestanckich — właśnie w poszukiwaniu tych magazynów. Rajdy te przyniosły rezultaty. Fakt, że w jakimś stopniu uszczuplono zasoby bojówek protestanckich, a sądy zaczęły również skazywać za nielegalne posiadanie broni bojówkarzy prawicy protestanckiej spowodował... oburzenie ich szefów. W ub. tygodniu przywódcy tzw. komitetu koordynacyjnego lojalistów Ulsteru zostali przyjęci przez brytyjskiego ministra. Na jego ręce złożyli protest przeciwko... brutalności policji, a równocześnie postawili ultimatum: zażądali, aby armia brytyjska przerwała zawieszenie broni z IRA. Jeśli tego nie zrobi — zapowiedzieli — bojówki postawią barykady wokół dzielnic protestanckich i tym samym zakażą prawa wstępu wojskom brytyjskim. Jest to więc otwarte wyzwanie.

A. BRONIAREK

Motoryzacyjny bestseller z... „Polfy"

Nowe preparaty bakteriobójcze

(Informacja własna)

Łódzkie Zakłady Farmaceutyczne „Polfa" w ciągu ostatnich lat wyspecjalizowały się w produkcji nowoczesnych preparatów bakteriobójczych. I właśnie dzięki temu, niejako mimo woli, łódzka „Polfa" stała się autorem jednego z największych tegorocznych bestsellerów... motoryzacyjnych.

Zaczęło się od tego, że do produkcji owych preparatów bakteriobójczych zakupiono w Szwajcarii nowoczesny, pierwszy w naszym kraju, automat firmy Bottle Pack Istota działania automatu polega na tym, że z jednej strony sypie się do pojemnika granulat tworzywa sztucznego, a z drugiej otrzymuje się 500 sztuk na godzinę półlitrowych, litrowych lub „ćwiartek" — butelek z tworzywa sztucznego, już wysterylizowanych i napełnionych potrzebnym płynem.

W ramach nadwyżek produkcyjnych, ten niezmiernie wydajny automat zatrudniono do produkcji butelek napełnionych woda destylowaną. Do połowy sierpnia stacje benzynowe CPN, otrzymały już ok. 170 tys. butelek, a więc 85 tys. litrów wody destylowanej. Butelki te są automatycznie zatopione, więc wykluczają możliwość jakiejkolwiek machinacji z ich zawartością. Co to znaczy dla samochodziarzy, najlepiej wiedzą sami zainteresowani. Dobra woda destylowana znakomicie przedłuża okres używalności akumulatorów samochodowych.

Ta rynkowa nowość cieszy się takim powodzeniem, że butelki znikają ze stacji CPN w piorunującym tempie. Rezultat jest taki, że dyrekcja CPN monituje teraz „Polfę" o dostarczanie możliwie największych ilości tego produktu. Zapotrzebowanie rejonu łódzkiego oblicza się na ok. 500 tys. litrów w skali roku.

Pamiętajmy jednak, że jest to niejako produkcja uboczna „Polfy". Zadaniem zasadniczym są przecież środki farmaceutyczne. W tej dziedzinie także odnotować możemy istotne nowości. Podstawowym wyrobem łódzkich zakładów jest w tej chwili 20-procentowy roztwór wodny dwuglukonianu chlorohexydyny. Jest to obecnie najnowocześniejszy na świecie środek przeciwbakteryjny, odznaczający się niezwykle szerokim zakresem działania. Niszczy nawet niektóre formy przetrwalnikowe bakterii. W przeciwieństwie do stosowanego dotąd powszechnie lizolu, nie posiada żadnego zapachu, a jego siła działania przeciwbakteryjnego jest 40-krotnie większa od lizolu.

W oparciu o ten preparat wyściowy, łódzka „Polfa" w najbliższym czasie wypuści na rynek dwa nowe preparaty. Będzie to ABACIL — preparat do dezynfekcji pola operacyjnego i dezynfekcji miejscowej oraz DISTERYL — służący do dezynfekcji ogólnej. Oprócz działania przeciwbakteryjnego odznacza się on także posiadaniem środków zmniejszających tzw. napięcie powierzchniowe.

W zakładowym laboratorium badawczym, kierowanym przez mgr inż. **J. Łuszczewskiego**, opracowywane są także trzy dalsze roztwory do dezynfekcji ogólnej. Można je będzie m.in. stosować do dezynfekcji telefonów, sprzętu używanego w gastronomii, dezynfekcji pomieszczeń i in. Laboratorium zajmuje się także sprawą syntezy nowych środków farmaceutycznych. Na te nowości łódzkich chemików-farmaceutów, będziemy jednak musieli jeszcze nieco zaczekać. (er)

W duchu postanowień KBWE

(Dokończenie ze str. 1)

działywania na środowisko naturalne w celach wojskowych lub w jakichkolwiek innych niszczycielskich celach.

Wielu mówców, w tym przedstawiciele ZSRR, Polski i USA wysoce pozytywnie oceniło studium na temat zasad stref wolnych od broni jądrowej, które zostało przygotowane pod auspicjami Komitetu Rozbrojeniowego przez grupę 21 ekspertów, w tym również specjalistów polskich.

Tematem prac komitetu był również przedłożony przez Polskę i inne kraje socjalistyczne projekt konwencji o całkowitym zakazie broni chemicznej oraz zniszczeniu jej zapasów. Omówiono też sprawę zwołania Światowej Konferencji Rozbrojeniowej oraz redukcji budżetów wojskowych.

Delegaci licznych państw wyrazili przekonanie, że zawarte w deklaracji końcowej Konferencji Bezpieczeństwa i Współpracy w Europie poparcie dla wysiłków rozbrojeniowych znajdzie wkrótce dalsze konkretne odbicie w pracach Komitetu Rozbrojeniowego, a także w rozmowach SALT i wiedeńskich rokowaniach w sprawie wzajemnej redukcji sił zbrojnych i zbrojeń w Europie środkowej.

Zarządzenie prezesa Rady Ministrów

Poprawa dyscypliny i wykorzystanie czasu pracy

Ukazało się zarządzenie p[rezesa Rady Ministrów w sprawie popra]wy dyscypliny i lepszego [wykorzystania czasu pracy.]

Zarządzenie to, podję[ty w porozumieniu z CRZZ, zobowiązuje] kierowników społeczno[-gospodarczych zakładów pracy do przeprowadze]nia w terminie do 15 września [br., szczegółowej analizy stanu dyscypli]ny, ustalenia wielkości strat [czasu pracy, przyczyn ich powstawania] oraz opracowania i realizacji [programów zmierzających do najbardziej] efektywnego wykorzystania czas[u pracy.]

Celem sporządzenia analizy [w każdym przedsiębiorstwie i instytucji] powołane zostaną specjalne zesp[oły, w skład których wejdą m. in. kie]rownicy służb pracowniczych or[az odpowiednich komórek technicznych] i produkcyjnych, odpowiedzialni [za stan organizacji pracy, prawidłowe]go zaopatrzenia materiałowego i [t.p. Sprawy te bowiem decydują w o]brzymiej mierze o tym, jak wyko[rzystywany jest czas pracy każdego] zatrudnionego.

Na podstawie wyników analiz [opracowane zostaną szczegółowe pro]gramy przedsięwzięć zmierzających [do poprawy dyscypliny pracy, orga]nizacji produkcji i bardziej efekt[ywnego wykorzystania czasu pracy,] którego znaczenie — wraz z syste[matycznym podnoszeniem wyposażenia] technicznego przemysłu, stałą tend[encją do skracania czasu pracy i de]ficytem kadr — staje się, w skali [całej gospodarki, coraz większe.]

Wyniki analiz oraz programy p[oprawy organizacji pracy przedłożone] zostaną do zaopiniowania aktywi[e społeczno-gospodarczemu zakładu,] a następnie konferencjom samorząd[u robotniczego lub radom zakłado]wym.

Zatwierdzone przez KSR progra[my będą integralną częścią przyszło]rocznych planów techniczno-ekono[micznych wszystkich przedsiębiorstw] i instytucji. Obowiązywać one b[ędą również w okresie całego nadcho]dzącego 5-lecia.

Zarządzenie prezesa Rady Mini[strów zobowiązuje również administra]cję do dokonania niezbędnych zm[ian i uzupełnień w regulaminach za]pewniających odpowiednią poprawę [dyscypliny.]

Komu przysługują podwyższone zasiłki rodzinne?

Na przełomie sierpnia i września nastąpią w zakładach pracy pierwsze wypłaty podwyższonych zasiłków rodzinnych, przysługujących pracownikom za sierpień. Drugi etap zakończonej właśnie reformy systemu zasiłków obejmuje, jak wiadomo, pierwszych dwoje dzieci w rodzinach o dochodach nie przekraczających 1.400 zł miesięcznie na jedną osobę. Obecnie zasiłki w tych rodzinach wynoszą: na jedno dziecko — 160 zł, na dwoje — 410 zł, na troje — 750 zł, zaś na czwarte i każde następne dziecko — po 360 zł. Różnica między zasiłkami podstawowymi i podwyższonymi jest istotna. Stąd znaczenie skrupulatnego obliczenia dochodów rodzin, decydujących przecież o uprawnieniu do podwyżki.

Niezależnie od liczebności rodziny i krewnych razem z nią mieszkających, bierze się w tych obliczeniach pod uwagę tylko dochody pracownika, jego żony (lub małżonka) oraz dzieci pozostających we wspólnym gospodarstwie domowym. Do dochodów tych zalicza się przeciętne zarobki netto, zasiłki chorobowe i macierzyńskie, stypendia oraz emerytury i renty.

Obliczony w ten sposób przeciętny dochód miesięczny całej rodziny należy podzielić przez liczbę jej członków. Oprócz osób wspomnianych wyżej, przy podziale tej kwoty uwzględnia się również innych członków rodziny pod warunkiem, że pozostają we wspólnym gospodarstwie domowym, nie mają żadnych własnych dochodów i utrzymywane są tylko przez rodzinę.

Prawo do podwyższonego zasiłku rodzinnego ustala się raz do roku. Chodzi bowiem o to, by świadczenie to było wartością stałą w budżecie rodziny, niezależną od wahań zarobków. Ponownie rozpatruje się to uprawnienie jedynie w dwóch przypadkach: zmiany liczebności rodziny lub uzyskania dodatkowego źródła stałego dochodu.

Ustalenie uprawnień do zasiłków rodzinnych i ich wysokości jest obowiązkiem zakładów pracy. W odniesieniu do rodzin o trojgu i większej liczbie dzieci zakłady mają już tę pracę w zasadzie za sobą, gdyż rodziny te jako pierwsze zostały przed rokiem objęte podwyżką. Również podwyżka zasiłków na pierwszych dwoje dzieci powinna być dokonana z urzędu, bez potrzeby absorbowania pracowników, których obowiązkiem jest tylko wypełnienie oświadczeń o dochodach rodziny.

Zakończenie trzydniowej blokady portów holenderskich

Trzydniowa blokada port[ów holen]derskich zakończyła się, g[dy w kro]dę późnym wieczorem [partie] reprezentowanych w parlamencie [przedstawi]ciele 10 spośród 12 partii [parlamentarnych] odrzucili rządowy [projekt holender]skim o zmianach śródl[ądowego systemu u]stawy o żegludze holenderskich bar[ge i frach]towców na wodach śródl[ądowych. Właściciele] tysiące statków handlowych [i śródlądowych] przeciwko rządowym pla[nom protestowało] ponieważ ustawa dopro[wadziłaby do] drastycznego zmniejszenia [liczby ro]dzinnych barek i utrzy[mania konku]rencji z barkami i [przedsiębiorstwami] innych państw — głównie RFN, Francji i Belgii.

Wkrótce po odrzuceniu przez parlament projektu ustawy rządowej, przywódca kampanii protestacyjnej właścicieli i członków załóg śródlądowych statków handlowych, Leo van Leak, wygłosił przemówienie telewizyjne.

Jest interesujące, iż przywódca akcji protestacyjnej liczy zaledwie 21 lat. Wykazał on niezwykle jak na swój wiek zdolności organizacyjne i umiejętność prowadzenia rozmów z przedstawicielami rządu.

Komunikat [D]OKP w Warszawie

Dyrekcja OKP w W[arszawie] informuje, że w związku z pracami to[rowymi na szlaku Warszawa Wschodnia — Warszawa Zachodnia (tory] dalekobieżne, w dniu [...] br., następujące pociągi będą skiero[wane przez dworzec Śródmieście:]

— osobowy relacji Łódź [...] Warszawa Wschodnia przyjeżdżający do Warszawy Centralnej o godz. 16.56;

— osobowy relacji Łódź [...] Terespol przyjeżdżający do Warszawy Centralnej o godz. [...];

— pospieszny relacji [...] Zachodnia — Olsztyn odjeżdżający z Warszawy Centralnej o [...];

— osobowe relacji Ra[dom — Warszawa Wschodnia przyjeżdżające do] Warszawy Centralnej [...] 9.12 i 20.42;

— pospieszny relacji [...] 20.21 z Warszawy [Zachodnia — Łuków odjeżdżający o godz. ...]

— ekspresowy „Chek[...] o godz. 20.46, [przyjeżdżający do Warszawy ...]

Transport musi funkcjonować sprawniej

Podczas wczorajszej narady aktywu partyjnego i gospodarczego zorganizowanej przez KŁ PZPR i Urząd Miasta Łodzi w sprawie usprawnienia transportu kolejowego i samochodowego, dyrektor Okręgu Kolei Państwowych **Zdzisław Cwikła** poinformował m. in., iż **w niedługim czasie na terenie całego kraju, niezależnie od istniejących 8 DOKP, utworzone będą 32 dyrekcje rejonowe kolei państwowych, w tym jedną w Łodzi obejmująca województwa łódzkie, płockie i piotrkowskie.** Miejmy nadzieję, że wówczas sprawy zakupu... krzeseł dla placówek kolejowych w Łodzi, nie trzeba będzie załatwiać w Warszawie, jak to się dzieje obecnie.

Jest to oczywiście tylko jedno z wielu posunięć organizacyjnych. Bowiem właśnie w doskonaleniu organizacji przewozów, w pełnym, odpowiedzialnym uczestnictwie wszystkich kontrahentów: przewoźników i użytkowników, tkwią jeszcze ogromne rezerwy. Niezależnie oczywiście od zaniedbań inwestycyjnych.

Użytkownicy, co podkreślano podczas wczorajszej narady, nierzadko nie dysponują podstawowymi i prymitywnymi urządzeniami do rozładunku przesyłek. A przecież kawałek szyny z przesuwającym się nad rampą magazynu ręcznie, czy elektrycznie poruszanym wielokrążkiem, w wielu przypadkach załatwiłby sprawę...

Prowadzący naradę **sekretarz KŁ PZPR Stanisław Bajur** polecił, aby natychmiast przystąpiono do spo[sobów] mechanizacji za- i wyładunków, a także rezerw organizacyjnych w tej dziedzinie. Wojewódzki Sztab d.s. Przewozów dopilnuje, aby zjednoczenia przemysłowe w tej sprawie zajęły w najbliższym czasie konkretne stanowiska i rozpoczęły stosowne działania.

W oparciu o system szkół pomaturalnych należy niezwłocznie przystąpić do szkolenia personelu organizującego transport i dlań pracującego, zanim — jak oświadczył dyr. Cwikła — jeszcze w bieżącej 5-latce nie zostanie wybudowane w Łodzi centrum szkolenia kolejarzy na poziomie ponadpodstawowym i średnim.

Zwrócono szczególną uwagę na niezbędną konieczność przestrzegania dyscypliny ładunkowej i rytmicznego, zgodnego z planami wykorzystywania środków transportu. Sekretarz KŁ PZPR St. Bajur stwierdził m. in., że kontrahenci przewoźników muszą bezwzględnie dopasowywać swoje poczynania (prace magazynów itd.) do potrzeb PKP, PKS i PSK. Wagony, samochody, pracownicy transportu nie mogą czekać...

Tylko wysiłek wszystkich, dyscyplina, zrozumienie wagi zagadnienia, konkretne poczynania i talenty organizacyjne, niezależnie od przyspieszonych inwestycji służących zmechanizowaniu za- i wyładunku mogą dać rzeczywiste efekty.

Uczestnicy narady po wysłuchaniu referatu **prezydenta m. Łodzi Jerzego Lorensa** i po dyskusji przyjęli dokument zawierający kie[runki] zmierzające do zaspokojenia wzrastających potrzeb przewozowych i racjonalnego wykorzystania potencjału przewozowego. Podkreślano, że te bardzo konkretne zamierzenia będą z całą stanowczością i konsekwencją egzekwowane od wszystkich kontrahentów.

J. P.

SPORT • SPORT • SPORT • SPORT • SPORT

Holendrzy bez Cruyffa i Neeskensa

„SIÓDME POTY" W KAMIENIU

Robert Gadocha już w Polsce

Trener Georg Knobel odkrył wreszcie karty. W czwartek selekcjoner reprezentacji Holandii ujawnił nazwiska 15 piłkarzy, spośród których wyłoni jedenastkę na mecz z Finlandią w Nijmengen (3 września). Wśród kadrowiczów zabrakło — zgodnie z oczekiwaniami dwóch słynnych Johannów — Cruyffa i Neeskensa, którzy nie uzyskali zwolnienia ze swojego klubu — FC Barcelony, na mecz z Suomi. Oto 15 wybrańców trenera Knobela:

BRAMKARZE: van Beveren (PSV Eindhoven), Schrijvers (Ajax Amsterdam),

OBROŃCY: van Kraay (PSV Eindhoven), Suurbier i Krol (obaj Ajax Amsterdam), Rijsbergen (Feyenoord Rotterdam),

ROZGRYWAJĄCY I NAPASTNICY: Overweg (Twente Enshchede), Lubse, van der Kuylen i van de Kerkhof (wszyscy PSV Eindhoven) van Hanegem i Jansen (obaj Feyenoord), Geels (Ajax Amsterdam), Tkijsen (Twente Enschede) i Peters (Nec Nijmegen).

Holenderski selekcjoner nie ma jednak odwagi zrezygnować z dwóch swych największych asów — Cruyffa i Neeskensa. Już od dawna holenderski związek piłkarski prowadzi pertraktacje z Barceloną o zwolnienie obu piłkarzy na mecz z Polską. Kierownictwo hiszpańskiego klubu obiecało, że nie będzie czyniło przeszkód, by ich gwiazdy wystąpiły w Chorzowie w barwach „pomarańczowych".

W Kamieniu panowały iście tropikalne upały. 30 st. w cieniu spowodowało, że trening zaaplikowany zawodnikom przez trenerów Górskiego i Strejlaua wyciskał przysłowiowe „ostanie poty". Podczas południowych zajęć na boisku pracowano przede wszystkim nad wytrzymałością, w drugiej części treningu ćwiczono zagrywki taktyczne i stałe elementy gry. Niestety, w dalszym ciągu nie biorą udziału w zajęciach: Andrzej Szarmach i Henryk Kasperczak. Obaj poddają się intensywnemu leczeniu. Dr Garlicki jest jednak optymistą — „wydaje mi się — powiedział — że obaj najdalej za dwa dni powinni rozpocząć zajęcia".

W czwartek po południu przybył do Warszawy samolotem z Paryża Robert Gadocha. Polski napastnik, występujący obecnie w FC Nantes, dołączy do kadrowiczów przygotowujących się do meczu z Holandią w Chorzowie.

Na lotnisku Okęcie popularnego piłkarza powitała liczna grupa kibiców. Robert Gadocha wyraźnie zażenowany gorącym przyjęciem w stolicy chętnie odpowiedział na pytania dziennikarzy.

— Niewiele wiemy o pana formie?

— Wydaje mi się, że jestem dobrze przygotowany do sezonu. W Nantes trenujemy dwa razy dziennie, a zajęcia są intensywne. Czuję się dobrze i jestem gotów do gry z Holandią.

— Kto wygra w Chorzowie?

— Nie docierały do mnie prawie żadne informacje o grze polskich piłkarzy. Nie wiem nawet, kto został powołany do kadry i w jakiej formie są moi koledzy. Wiem jednak z doświadczenia, że nasza reprezentacja potrafi mobilizować się w meczach o najwyższą stawkę. Jestem przekonany, że podobnie będzie w Chorzowie. Wierzę w zwycięstwo Polski.

Bokserzy Łodzi jadą do NRD

W ramach wieloletnich, z roku na rok zacieśniających się coraz bardziej wzajemnych kontaktów między sportowcami Polski i NRD w nadchodzący wtorek (2 września br.) udaje się do tego kraju bokserska reprezentacja naszego okręgu. Nasi sąsiedzi zza Odry zaproponowali rozegranie dwóch meczów towarzyskich. Pierwszy z nich odbędzie się 5. IX. w Berlinie, a drugi — 7. IX. w Magdeburgu.

Jak poinformował nas kierownik ekipy W. Świętosławski na wyjazd do NRD wytypowano: **Pietrzykowskiego, Raczkowskiego, Kępskiego, Darnowskiego, Grzybowskiego, Adamczewskiego, Monika i Adrianowskiego** (wszyscy z Gwardii), **Moskwińskiego i Susika** (z Widzewa), **Syncerskiego** (ŁKS), **Iwańskiego** (RKS), **Kobierskiego** i **Jagiełłę** (z tomaszowskiej Pilicy) oraz **Jeżaka** z Pogoni Zduńska Wola.

Drużynie towarzyszyć będą trenerzy: **Cegielski i Sochaczewski** oraz para łódzkich arbitrów — **Tutaj i Rosiak.**

BORUTA — ORZEŁ 0:2

W zaległym meczu o mistrzostwo klasy okręgowej, zgierski Boruta przegrał wczoraj z Orłem Łódź 0:2 (0:0). W klasie A kutnowska Stal uległa M-4 Żychlin 1:2 (0:2).

Kalendarz kibica

PIĄTEK

PIŁKA RĘCZNA: To[warzyski mecz] Anilana — Gwardia [(Opole), hala ŁKS, al. Unii, godz. 18.30 (rewanż w sobotę, godz. 11.30).

SOBOTA

PIŁKA NOŻNA: M[iędzynarodowe spotkanie Widzew — Zaria (Woroszyłowgrad), stadion Startu przy ul. Teresy 56, godz. 16.30; Klasa okręgowa: Start — ŁKS II, stadion przy ul. Teresy 56, ChKS — Piotrcovia, ul. Teresy 56, godz. 14.30, Orzeł — Budowlani (Łask), ul. 22 Lipca (wszystkie mecze o godz. 16.30). [Towarzyski mecz] **TENIS STOŁOWY:** B[...] Łódź, AZS — o utrzymanie się w II [lidze, godz. 22, godz. 16. Tęcza, sala przy ul. Jer[...]

NIEDZIELA

PIŁKA NOŻNA: Klasa „A" RKS — II, Widzew Górnik (Łęczyca), godz. [...] Orkan — Metalowiec, godz. 11.15, [Klasa okręgowa: Energetyk — Stal (Kutno), godz. 11.15, [...] — Włókniarz gowa juniorów: Start — ŁKS II, godz. (Ł), godz. 11, ChKS — [...] 11.15.

KOLARSTWO: Ostatnia [runda wyścigów challengowych młodzików, tor w Helenowie, od godz. 17, [...] — Motor

ŻUŻEL: II liga Gwardii [...] przy ul. 22 (Lublin), stadion Orła [...] Lipca, godz. 17.

TENIS ZIEMNY: Turniej [eliminacyjny przed MP, korty ŁKS, [...] od godz. 9 (dokończenie w poniedziałek).

Remis hokeistów

W dalszym ciągu odbywającego się w czterech miastach ZSRR międzynarodowego turnieju w hokeju na lodzie o nagrodę redakcji „Sowieteskij Sport", w Czerepowcu reprezentacja Polski rozegrała swój trzeci lejny mecz. Przeciwnikiem naszej drużyny był zespół Salawat Julajew-Ufa. Spotkanie zakończyło się w[...] nikiem remisowym 2:2 (0:0, 1:1, 1:[...]). Bramki dla Polski zdobyli Tadeusz Obłój i Stanisław Szewczyk.

Dziękujemy

Barwną widokówkę z Alp włoskich przysłali wraz z pozdrowieniami [...] wszystkich Czytelników „DP" alpeniści, uczestnicy obozu szkoleniowego Łódzkiego Klubu Wysokogórskiego.

Pozdrowienia otrzymaliśmy również z Koszalina od łódzkich kolP[...]rzy uczestników turystycznych [...] siatkarek Startu (przygotowujących się do pierwszoligowych rozgrywek w Wsie) oraz piłkarzy MZKS Pilica z Przedborza, którzy bawili ostatnio w NRD.

Dziękujemy!

Widzew — Zaria (Woroszyłowgrad) na stadionie Startu

Jak informowaliśmy w sobotę, w naszym mieście wystąpi przeciw jedenastce pierwszoligowego Widzewa, były mistrz Związku Radzieckiego i tegoroczny finalista piłkarskiego pucharu ZSRR — Zaria z Woroszyłowgradu. Pojedynek ten miał być rozegrany na stadionie łódzkiego Włókniarza.

Wczoraj po południu, kierownictwo widzewskiego klubu poinformowało nas, że po przeprowadzeniu wiążących rozmów z działaczami Startu, SOBOTNI MECZ MIĘDZYNARODOWY WIDZEW — ZARIA (WOROSZYŁOWGRAD), ODBĘDZIE SIĘ NA STADIONIE STARTU PRZY UL. TERESY 56, POCZĄTEK O GODZ. 16.30.

Wcześniej o godz. 14.30 do kolejnego spotkania o mistrzostwo klasy okręgowej staną na zielonej murawie bałuckiego stadionu, zespoły miejscowego Startu i rezerw ŁKS. (Według poprzedniego kalendarzyka rozgrywek mecz ten miał się rozpocząć o godz. 16.30).

Wydaje się, że organizatorzy meczu Widzew — Zaria postąpili słusznie, przenosząc to interesujące spotkanie na stadionu przy ul. Teresy, gdzie zmagania obu drużyn będzie mogła oglądać znacznie większa liczba sympatyków futbolu w naszym mieście. Kasy stadionu Startu otwarte będą już od godz. 13.30. (w)

W METTET — OPTYMIZM

Belgijska prasa rozstrząsa przyczyny klęski swej amatorskiej drużyny, która w Mettet niespodziewanie uplasowała się dopiero na 22 miejscu. W kraju, który nie tak dawno jeszcze był potęgą w amatorskim kolarstwie zastanawiają się, co sprawiło, że następców Eddy Mercxa dzieli niemal przepaść sportowego poziomu od Szurkowskiego i spółki. W belgijskiej prasie przypomina się, iż polski kwartet zdobył tęczowe koszulki nawet pod nieobecność w nim mistrza świata z Montrealu — Janusza Kowalskiego. Taka sytuacja, że trenerzy nie wykorzystują w jeździe drużynowej na czas obrońcy tytułu mistrza świata, zdarza się nie często i zdaniem komentatora „Heet Laatste Niuws", świadczy najlepiej o sile kadry polskich szosowców.

Tymczasem nasi reprezentanci schowali już do szuflady cenne tęczowe koszulki i złote medale, otrząsnęli się z uczucia szalonej radości. W czwartek odbył się krótki ale bardzo forsowny trening z udziałem kolarzy, którzy nie uczestniczyli w jeździe drużynowej, a więc Kowalskiego, Matusiaka, Barcika, Zawady, Brzeżnego. Czwórka bohaterów środowej „czasówki" również spędziła godzinę na siodełkach, ale był to tylko — jak powiedział Szozda — wyjazd na wycieczkę.

Trójka asów atutowych Polski spełniać będzie rolę tzw. liderów, dla których w razie potrzeby poświęcą się pozostali partnerzy, aby ułatwić silniejszym aktualnie kolegom zaoszczędzenie maksimum sił na decydującą rozgrywkę.

Nastrój w drużynie jest doskonały, nic dziwnego, któż nie byłby optymistą po tak udanym prologu w mistrzostwach świata w Belgii.

Młodzi kolarze Społem na czele

W Szczecinie startowali w mistrzostwach torowych Polski, młodzicy. Wyścig tandemów wygrała para Społem M. Kolasa i J. Pawłowski, przed swoimi kolegami klubowymi P. Jaguszewskim i W. Drożdżem. W konkurencji juniorów duet Społem K. Frania — M. Burzyński zajął trzecie miejsce.

W wyścigu młodzików na 15 km. W. Bednarek był — 5, a M. Kolasa — 8. Natomiast w kategorii juniorów na 25 km wicemistrzem Polski został K. Frania.

* ✦ *

W niedzielę o godz. 17, na torze w Helenowie odbędzie się ostatnia runda zawodów challangowych młodzików. Dotychczas prowadzi Społem — 73 pkt., przed Żyrardowianką — 55 pkt., Bronią Radom — 37 pkt., i Stomilem z Poznania — 27 pkt.

Wznowienie emisji programów OTP w Łodzi

1 września br. Ośrodek Telewizji Polskiej w Łodzi, wznawia emisję programu lokalnego przeznaczonego dla widzów dwóch województw: miejskiego łódzkiego i kieleckiego. Programy będą emitowane codziennie z wyjątkiem niedziel w godzinach 19.00—19.20 — na antenie drugiej TVP.

Autorzy programów zapewniają, że będą w nich poruszali bardzo szeroko najżywotniejsze problemy mieszkańców obu województw. Wszystkich, którzy mają utrudniony odbiór II programu TV czeka niespodzianka, dzięki której powinna poprawić się jakość odbioru. Będzie to akcja pod kryptonimem „Antena", podjęta wspólnie z dyrekcjami ZURIT w Łodzi i Kielcach.

Szczegóły w programie „Studia PI" 5 września br. o godz. 19. Prosimy przełączyć odbiorniki na kanał X.

Kronika wypadków

● W miejscowości Biała k/Zgierza do rowu wjechał na skutek awarii układu kierowniczego, ciągnik FX 8301. Dwie osoby jadące na przyczepie doznały lekkich obrażeń.

● W Pabianicach na ul. Warszawskiej, Józefa S., lat 55 (Warszawska 6), przechodząc nieprawidłowo jezdnię potrącona została przez motocykl. Piesza doznała wstrząśnienia mózgu i przebywa w szpitalu.

● W Łodzi na ul. Aleksandrowskiej wjeżdżający do zakładów „Elta" kierowca samochodu ciężarowego FH 1014 Mirosław T. uderzył w zaporę, która uderzyła stojącego w pobliżu Leona G., lat 44. Mężczyzna doznał rany głowy i wstrząśnienia mózgu. Przebywa na leczeniu w szpitalu.

● Przy zbiegu ulic Towarowej i [illegible]daja, kierowca „Jelcza" FS 1237, Henryk G. spowodował zderzenie z „Żukiem" IO 4433. Pasażerka „Żuka" Jolanta Ł., lat 19, doznała ogólnych potłuczeń.

● Przy zbiegu ulic Kilińskiego i Abramowskiego, kierowca samochodu osobowego 5904 IW, Stanisław S. spowodował zderzenie z rowerem, którym jechał 12-letni Jerzy S. (Przybyszewskiego 19). Chłopiec doznał silnego stłuczenia nogi. Opatrzono go w pogotowiu.

● Jadący tramwajem 7/1, Janusz L. (Łomżyńska 17) na ul. Przybyszewskiego uderzył w stojącego na uboczu „Żuka". Z urazami głowy przewieziono go do szpitala.

(kl)

WRZEŚNIOWY ALARM DLA WARSZAWY. PIERWSZE GODZINY

W ostatni wieczór sierpnia 1939 roku Warszawa, podobnie jak i cała Polska, kładła się spać z wielkim niepokojem o jutro. Wojna wisiała na włosku. Ale też wszyscy mieli nadzieje. W 230 punktach stolicy kopano rowy przeciwlotnicze. Trwała mobilizacja. Tegoż dnia w „Robotniku" pisał jego naczelny Niedziałkowski: „Bieg zdarzeń ma tempo zawrotne. Polska stoi jak stała: z bronią u nogi i z decyzją obrony w sercach i mózgach". Ratusz stołeczny ogłosił ostre pogotowie. Natomiast w teatrach trwały normalne przedstawienia. Przygotowywano nowe premiery. W teatrzyku „Ali Baba" Ludwik Sempoliński parodiował Hitlera śpiewając na melodię popularnej Titiny:

Ten wąsik, ach, ten wąsik...
Ten wzrok, ten łok, ten płask.
I wdzięk, i lęk, i mina...
I śmiech — tak jest, to ja.

Przestały kursować pociągi międzynarodowe, ograniczono ruch pasażerski na liniach podmiejskich.

PRZEDWRZEŚNIOWY RANEK ZAPOWIADAŁ SIĘ PIĘKNIE.

Polska jeszcze nie wiedziała, że poprzedniego dnia, w czwartek 31 sierpnia, Hitler wydał rozkaz ataku na całej granicy z lądu, powietrza i na morzu. O godzinie 6 pojawiły się nad Warszawą pierwsze samoloty napastnika. Radio jeszcze milczało. W szefostwie przeciwpożarowym otrzymano meldunek o pożarze wywołanym wybuchem bomby przy ul. Tureckiej. Nagle nad Okęciem zjawiła się eskadra z czarnymi krzyżami. Atakowano Polskie Zakłady Lotnicze, lotnisko, domy przy Chełmskiej, Antoniewskiej. Po południu przyszedł atak na Koło. Były pierwsze ofiary. Przy ul. Obozowej, pod gruzami domu, strażacy z sekcji sierżanta Górskiego i sierżanta Kruka znaleźli kobietę z martwym dzieckiem na ręku. Paliła się też Praga i domy na Ulrychowie.

Przeciw samolotom napastnika wystartowały myśliwce Warszawskiej Brygady Pościgowej pod dowództwem płka Stefana Pawlikowskiego. Jeden z pilotów, Gustaw Sidorowicz, wspomina: „Zestrzeliliśmy wtedy osiem Heinkli. Z mojej eskadry ppor. Palusiński zestrzelił jednego, ale sam przy tym został ranny. Zginął dowódca IV dywizjonu. Sporo maszyn podziurawionych. Nastroje były jednak dobre. Uzupełniano amunicję, naprawiano lżejsze uszkodzenia, znowu gotowość. Czekamy... Po południu o godz. 17.40 znowu poderwano nasz dywizjon w powietrze. O parę minut za późno. Nad Warszawą krążyły już niemieckie bombowce. Artyleria do nich grzała i widziałem rozrywające się w powietrzu szrapnele. Skierowano nas na Otwock i Mińsk. Tam się kręciły Messerschmidty... Byłem z eskadrą na wysokości 4000 tys. metrów. Szliśmy w szyku luźnym. W pewnej chwili wychodząc zza potężnego kumulusa natknąłem się na dwa Messerschmidty, chodzące w kółko. Tak się szczęśliwie złożyło, że temu pierwszemu ze stu pięćdziesięciu metrów wlazłem na ogon. Nie zauważył mnie. Dałem trzy serie. Skręcił, zadymił, poszedł w dół. Podniesiony na duchu zaatakowałem drugiego, ale drugi mnie spostrzegł, oderwał się ode mnie piorunem, zrobił zwrot i mając słońce z tyłu, zaczął mnie atakować. Musiałem przyjąć walkę..."

Tego dnia wygłosił orędzie prezydent Mościcki, a Wódz Naczelny został wyznaczony następcą prezydenta. W radiu i na słupach ogłoszeniowych — powódź zarządzeń. Zawieszono prawo wolności osobistej, nietykalności mieszkania, wolności słowa, tajemnicy korespondencji i wolności zrzeszania się. Ludwik Landau, kronikarz lat wojny i okupacji, napisze pod datą 1 września: „Pośród ludzi nie znać było popłochu. Nastrój wahał się między zaciekawieniem przed tym, co nastąpi, i zdziwieniem, że tak właśnie wszystko się rozpoczęło". Rydz Śmigły odmawia przyjęcia delegacji ludności, która domaga się zorganizowania cywilnej obrony i włączenia szerokich mas do walki. Prezydent m. Warszawy wzywa natomiast ludność do kopania rowów przeciwlotniczych. Organizuje też brygady robocze pod kierownictwem inż. A. Olszewskiego do pomocy zasypanym osobom i ludności z rozbitych domów. Mnożą się apele różnych organizacji społecznych do ludności o czynny udział w obronie miasta i zapewnieniu mu normalnego toku życia.

Wspomina kronikarz:

„Drugi alarm w ciągu dnia miał miejsce o godzinie 11.15 i zastał mnie w Ministerstwie Spraw Zagranicznych. Wszyscy się podporządkowali wówczas skrupulatnie przepisom biernej obrony. Również i ja znalazłem się w ładnych schronach Pałacu Brühla, urządzonych w niskich, ale dobrze napowietrzonych salach podziemnych, gdzie były też pielęgniarki, nosze i dobrany korpus służby zdrowia...

Po ustaniu alarmu zauważyłem na ulicy większe ożywienie, ale żadnego śladu paniki. Ogonki cywilów przed sklepami, grupy rezerwistów, którzy podążali ku stacji. Za oknami kwiaciarni uśmiechy sprzedawczyń, odświeżających róże dla klientów. Taka była Warszawa w ciągu pierwszych godzin wojny".

Nazajutrz szef „Robotnika" — Niedziałkowski w artykule „Karty padły na stół" pisał: „Nie wywołaliśmy tej wojny i nie chcieliśmy jej. Została nam narzucona. Będzie to wojna o całe jutro świata. Są tylko dwie drogi rozwojowe: albo podporządkowanie się Trzeciej Rzeszy w jej planach hegemonii, albo złamanie tych planów i ocalenie zarazem wolności narodów, wolności ludów i wolności ludu. Wkroczyliśmy na drogę drugą. To jest Polski dziejowy szlak".

2 WRZEŚNIA

Komenda Główna ZHP wydaje specjalny rozkaz, w którym pisze: „Harcerze! Obejmujcie służbę Pogotowia Harcerskiego. Każdy staje na wyznaczonym stanowisku. Macie zużyć te umiejętności, które zdobyliście przez wiele lat harcerskiego życia i harcerskich ćwiczeń. Gdy bracia Wasi staną do służby żołnierskiej, wówczas wszyscy pozostali wytężą wszystkie siły, aby zastąpić ich i spełnić tę służbę, którą dla Polski w tej chwili wykonać trzeba".

Powstaje również Pogotowie Harcerek na czele z harcmistrzem Natalią Niekraszową.

2 września odbywa się o godz. 15 posiedzenie Sejmu. Przemówienie wygłasza premier Składkowski wzywając do skupienia się wokół Wodza Naczelnego. Prezydent Starzyński jedzie do Ministerstwa Spraw Wewnętrznych w różnych sprawach organizacji obrony. Po powrocie oświadcza swoim pracownikom: „Potracili głowy. Zamieszanie większe jak u nas. Musimy liczyć tylko na siebie". Radio nadaje komunikaty wojenne, ale ludność nie jest zorientowana w sytuacji na frontach. Płyną pieśni: „Jak to na wojnie ładnie", „Hej, strzelcy wraz". Wieczorem deski scen warszawskich wychodzą jak zwykle aktorzy, dając w ten sposób do zrozumienia, że Warszawa walcząc żyje normalnym rytmem. W Teatrze Nowym — premiera komedii Marii Pasnorzewskiej-Pawlikowskiej „Baba Dziwo".

3 WRZEŚNIA

dowództwo obrony Warszawy powierzone zostaje przez min. spraw wojskowych gen. Walerianowi Czumie. Teraz dopiero na dobre przystępuje się do organizacji obrony. Gen. Czuma opracowuje plan strategiczny. Lecz Warszawa już wyczuła, że musi się gotować nie tylko do obrony z powietrza, lecz i do obrony przed regularnymi wojskami piechoty. Tym samym dotarła wiadomość o sytuacji na frontach. Nastrój entuzjazmu i mobilizacji wzmocnił się jeszcze po ogłoszeniu, że do wojny przystępują Anglia i Francja. Przed ambasadami tych krajów odbyły się podniosłe manifestacje. Wznoszono patriotyczne okrzyki, śpiewano Marsyliankę, Warszawiankę, Jeszcze Polska nie zginęła. Ludzie owładnięci nadzieją mieli łzy w oczach. Dziękowali królowi angielskiemu.

Ogłoszono też dekret o amnestii. Ale dekret nie objął więźniów politycznych, przede wszystkim komunistów, którzy domagali się broni i chcieli stanąć do obrony kraju. Wolność uzyskali tylko kryminaliści. 3 września po kolejnej wizycie w Ministerstwie Spraw Wewnętrznych — prezydent Starzyński wypowie do swojego zastępcy znamienne słowa: „Ci ludzie nie mają zupełnie poczucia odpowiedzialności".

Ciągłe owe nominacje w rządzie dowiodły raz jeszcze, że w tych dniach wielkiej próby narodowej obozowi rządzącemu obca jest idea rządu zjednoczenia narodowego. Nadal funkcjonowała rządowa karuzela. Już 3 września Wódz Naczelny zawiadomił rząd, że należy się przygotować do ewakuacji niektórych urzędów za Wisłę. Był to tragiczny sygnał. Jednak gdy rząd i Rydz Śmigły rozmyślali nad ratowaniem swojej skóry, żołnierz polski walczył bohatersko z nawałnicą hitlerowską. Nie żałował krwi. Również ludność Warszawy gotowała się do przyjęcia wroga w progach stolicy. I jak Warszawa po kilku dniach mężnego trwania została pozostawiona na łasce losu i mężnych obrońców. Po ucieczce rządu, na czele tych w stanął prezydent miasta Stefan Starzyński. Warszawa trwała prawie miesiąc.

SPOTKANIE Z ASEM...

„Spośród wybitniejszych pilotów m[illegible] ty wroga... Dzieje płk pil. Stanisława Skalskiego, jednego z najwybitniejszych pilotów m[illegible]ch drugiej wojny światowej, mogą być przykładem do naśladowania. Są one wzorem pos[illegible]ierza, patrioty i obywatela. Całe życie — jak stwierdza nasz znakomity pilot — było jego [illegible]lla Ojczyzny. Zaliczany jest obok Clostermanna i Pokryszkina, Johnsona i Kożeduba, Bo[illegible] Badera do najlepszych strzelców powietrznych minionej wojny."

Płk pil. Stanisław Skalski

W pokoju jest kilka starych, stylowych mebelków, wygodne, niegdysiejsze fotele skłaniają do leniwie toczonej pogawędki i wspomnień. Na ścianach, wśród bogatej kolekcji malarstwa zwraca uwagę sporych rozmiarów akt pędzla Jacka Malczewskiego, jakiś szkic Juliana Fałata, obrazek Wojciecha Kossaka. Mój rozmówca ma na sobie pomarańczową, sportową koszulę i jasne, wygodne „domowe" spodnie...

— ...Chciałbym prosić, aby wrócił pan myślami do tych lat wojny, kiedy latał pan bojowo. Czy pan pamięta któryś z epizodów zakończonych zestrzeleniem Niemca?...

— Pamiętam wiele tych walk stoczonych nad Anglią, Francją lub Niemcami. I te zwycięskie i te przegrane...

— Ma pan na swoim koncie 22 zestrzelenia. Sam był pan zestrzelony dwa razy. Ale czy można określić w przybliżeniu ile walk powietrznych stoczył pan w ogóle?

— Lotów bojowych, operacyjnych nie liczyliśmy. Przeważnie w każdym locie były spotkania z nieprzyjacielem, ale czasem kończyło się to na pojedyńczym ataku...

— Niech nam pan — proszę — przypomni, którąś z tych walk, którą pamięta pan najlepiej...

— Może tę, w rezultacie której ja zostałem zestrzelony?!... To jest chyba większe przeżycie, niż kiedy samemu się wygrywa..

Zdarzyło się to w czasie Bitwy o Anglię, 5 września 1940 roku. Wystartowaliśmy rano, około siódmej. Byłem wtedy w angielskim dywizjonie 501. Wyszliśmy naprzeciw Niemcom, którzy atakowali Anglię pierwszy raz w tym dniu. Po starcie i nabraniu wysokości ok. 30 tys. stóp, to znaczy jakieś 10 tys. metrów, skierowano nas nad Kanał La Manche w kierunku Calais. Po pewnym czasie nawiązaliśmy kontakt wzrokowy z nieprzyjacielem. Było nas dwunastu, a przeciwko nam szło ok. 400 maszyn: bombowe Heinkle 11 i Dorniery 17 z osłoną myśliwców Messerschmidtów 109 i 110. Niemcy szli ze wschodu. Wykonaliśmy więc spore okrążenie i wyszliśmy im na ogony. Oni szli na Anglię, na zachód, nie mogli się więc bronić manewrem. Po osiągnięciu przewagi wysokości, po dojściu do tylnych formacji niemieckich, zaatakowaliśmy...

Lataliśmy wtedy na samolotach Hurricane I. Po pierwszym ataku kilku Niemców spadło do kanału. Ja zestrzeliłem Heinkla 111. Podszedłem bardzo blisko... Rozleciał się w ogniu eksplozji zbiorników... Po wykonaniu uniku, nasz dywizjon rozproszył się. Byliśmy już blisko brzegu. Poszedłem w dół i w bok, żeby uniknąć ataku. Kilka Hurricaneów tak samo. Potem wystrzeliliśmy w górę, żeby znów nabrać przewagi wysokości i napatoczył mi się wtedy... Nie wiem, jakim cudem, bo oglądałem się do tyłu, jak zaatakować i nagle Messerschmidt wylazł mi przed nosem, no i oddałem dwie czy trzy serie i pilot od razu wyskoczył. To był prawdziwy „fuks"... Drugi mój Niemiec zestrzelony w bardzo krótkim czasie i bez jakiegoś większe[illegible] [illegible]łem odłamkam[illegible] zbiornik zapaso[illegible] w nogi. Palił się że za wcześnie [illegible]wy. Zrobiłem błąd, Hurricana. Na [illegible] otworzyłem „budę" płomienie dost[illegible] skutek zawirowań Jak się potem [illegible]ały się do kabiny, palone z tyłu n[illegible]okazało, miałem podrążek, ale nie [illegible]gi i kark. Puściłem słoniłem oczy r[illegible] mogłem wstać. Zawa wgniotła m[illegible]ką... Siłą dośrodko-

Jakoś po kab[illegible]nie w siedzenie. wspiąłem się i [illegible]nie, na rękach wal mnie z sa[illegible]pęd powietrza wyrłem się o stat[illegible]molotu. Ale uderzy- nieprzytomny. [illegible]ecznik. Byłem już podświadomie [illegible] Pamiętam tylko, że dochronu, poni[illegible]nie otwierałem spaogniu. Przeleci[illegible]eważ cały byłem w kilka tysięcy [illegible]łem więc chyba pędu ogień na[illegible]netrów i na skutek wiem kiedy [illegible] mnie zgasł. Nie chron. Gdy op[illegible] otworzyłem spadojuż jakieś 200 [illegible]trzytomniałem byłem miętam że w [illegible]m nad ziemią. Pałem rączkę [illegible]aciśniętej dłoni miaprzed wojną k[illegible]od spadochronu, bo tych i nie wo[illegible]osztowała ona 8 zło-

Byłem nad [illegible]no było jej zgubić... mnie nad lą[illegible] kanałem, ale znosiło liśmy parcian[illegible]. Maski tlenowe miebuchnęła mi [illegible]e. Kiedy ją zerwałem, język miałe[illegible] z twarzy krew. Nawet było w str[illegible]m poparzony. Ubranie urwane, be[illegible]zepach, nogawki spodni zelką ratu[illegible] butów, na boso. Kamiwięc ślizg[illegible]nkowa była zwęglona, nie w wo[illegible]łem się, żeby wylądować lądowałe[illegible]dzie, ale na brzegu. Wymnie tr[illegible]n w burakach, spadochron już sił[illegible]chę pociągnął, nie miałem wiać... żeby się temu przeciwsta-

Wys[illegible] Stali koczyło dwóch policjantów. zwykl[illegible] gdzieś z samochodem i jak na [illegible] obserwowali ratujących się ziono[illegible]padochronach. Szybko zawienady mnie do obozu piechoty kane u[illegible]skiej. Tam rozcięto mi spalostopo[illegible]ranie i obłożono oparzenia II ła [illegible]nia jakąś watą, która chłodzi-

— [illegible] kolą ból...

na ...I w związku z tym nosi pan z rumundurze tę złotą gąsieniczkę

— [illegible]inowymi oczkami?!...

[illegible] którzy tak, to dawano tym pilotom, samo[illegible] uratowali się z płonącego

— lotu.

zest A jakiś epizod, kiedy pan [illegible]eznyzelił nieprzyjaciela w dramaty-

—ch okolicznościach?!

Fran[illegible]W 1942 roku nad Bologne, nad Byletją zestrzeliłem Focke-Wolfa. 316 [illegible] wtedy dowódcą klucza [illegible] w kowywizjonie. Niemcy nas zaatasię bli, wykonałem więc pętlę, żeby niż tonić. Spitfire był zwrotniejszy pion[illegible]ocke-Wolf. Niemiec wyszedł w dział— ja poszedłem za nim i wiejuż em, że jeżeli pójdzie w dół, pieczo nie dostanę. I w pozycji na [illegible]ch, odłożyłem poprawkę i dałem dwie krótkie serie... Pilot od razu wyskoczył ze spadochronem. Roześmiałem się sam do siebie z takiego „fuksa"... Zestrzeliłem go bowiem w zupełnie nietypowej pozycji...

Pamiętam też ciężką, długą walkę z jakimś bardzo dobrym pilotem w Afryce. Niemiec chciał mnie wciągnąć w skały. Był w lepszej sytuacji, bo to ja jego atakowałem, ja jego goniłem... Były takie momenty, że ja nie wiedziałem, czy zdołam wyprowadzić samolot i nie uderzyć w skały. Udało mi się go w końcu zestrzelić, ale to była rzeczywiście bardzo ciężka walka.

— Jakimi cechami charakteru winien wyróżniać się pilot wówczas, w czasie wojny, a także przecież i teraz?!

— ...Najważniejsza jest sama chęć latania, szukania przygody. Potrzebne są predyspozycje psychofizyczne: charakter, siła woli, odwaga i duży refleks, umiejętność odnalezienia się w tym skupisku samolotów, w którym trzeba latać i walczyć.

W czasie wojny „produkcja" pilotów była masowa, więc i segregacja była bardziej liberalna. Wielu było „statystów". W dywizjonie na 12 pilotów, tych aktywnych była przeciętnie połowa. Widziałem takich „statystów" w dywizjonach angielskich: bardzo dobry pilot, ale się bał... Gdy dochodziło do ataku, to on szedł w dół, aż się z krytego płótnem Hurricana strzępki sypały. Nigdy niczego nie zestrzelił, zawsze coś mu tam nie wychodziło...

— Panie pułkowniku. Poza wszystkim, to co pan i pańscy koledzy robiliście w czasie wojny, było także wyczynem sportowym...

— Tak, ta żyłka sportowa dodawała nam animuszu. Każdy chciał zestrzelić jak najwięcej. Oczywiście Niemcy byli wrogami. Tam, w tym trzecim wymiarze to wszystko wyglądało trochę inaczej, odbywało się w znacznie szybszym niż na ziemi rytmie...

— Tak, ale czy ten wasz polski wyczyn, w kraju tak uwielbiającym wyczyny sportowe, jakim była i jest Anglia, czy ten wyczyn przysparzał wam i dziś jeszcze pamiętających kibiców-przyjaciół?

— Naturalnie, nawet wśród tych ludzi, którzy w czasie wojny byli jeszcze dziećmi... Spotykałem się, będąc w Anglii wielokrotnie z szacunkiem, z dowodami pamięci o naszych walkach, o tym co zrobiliśmy, my — Polacy, dla obrony Anglii. Koledzy, którzy stale mieszkają w tym kraju, mają poważanie i mir, choć dziś są już w „poważnym" wieku...

— U nas propaganda lotnicza, szczególnie jeżeli chodzi o lotnictwo sportowe jest dosyć mierna i jakby zanikała. Czasy, kiedy wyczyny Bajana, Skarżyńskiego, czy Żwirki ekscytowały bez przesady całe społeczeństwo, należą niestety do przeszłości. Dziś idoli szuka się wśród prawoskrzydłowych lub basowych gitarzystów... Niestety...

Rozmawiał:

JÓZEF POTĘGA

Fot.: — A. Wach

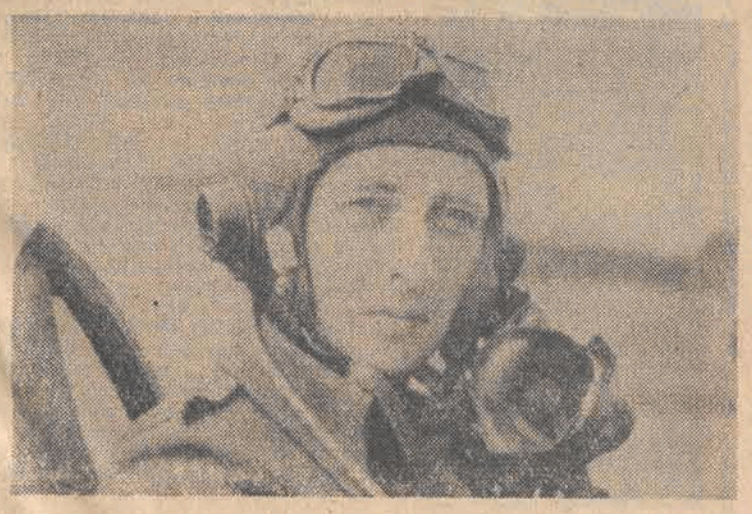

-ze świata i o świecie-

DWIEŚCIE PIĘĆ LAT TEMU LEW SALONOWY PARYŻA, DR CURTIUS, OTWORZYŁ W TYM MIEŚCIE WYSTAWĘ FIGUR WOSKOWYCH; PRZED 150 LATY SIOSTRZENICA DR CURTIUSA, MADAME MARIE TUSSAUD, ZMĘCZONA ARTYSTYCZNYM „TOURNEE" PO WIELKIEJ BRYTANII OSIADŁA NA STAŁE W LONDYNIE, PRZENOSZĄC Z PARYŻA NA BAKER STREET KOLEKCJĘ SŁYNNYCH LALEK.

WŚRÓD WOSKOWYCH KRÓLÓW

KORESPONDENCJA WŁASNA Z ANGLII

Teraz, w okresie wakacyjnym, przed wejściem do muzeum m-me Tussaud, codziennie ustawia się dość długa kolejka — rzecz w Londynie nieczęsto spotykana. Nic dziwnego — salon oglądany jest co roku przez niemal półtora miliona zwiedzających! Muzeum woskowych figur nie ominie żaden szanujący się turysta, a i rdzenni londyńczycy chętnie tu zaglądają. Rząd czekających przesuwa się dosyć prędko, zanim jednak wejdziemy do środka, zdążymy poznać bliżej życie kobiety, która potrafiła stworzyć jedną z największych na świecie turystycznych atrakcji.

Maria Grosholtz (późniejsza m-me Tussaud) przybyła do Paryża jako 6-letnie dziecko — oddane pod opiekę swemu wujowi, dr Curtiusowi; ten ostatni już w 1770 roku założył w Paryżu elegancką wystawę figur woskowych. Tysiące mieszkańców stolicy mogło podziwiać tu króla, Ludwika XVI, mogło czuć się uczestnikami bankietu wśród figur, przedstawiających rzeczywiste dworskie „figury" oraz wśród ścian i sprzętów dokładnie takich, jak w Wersalu.

Młodą dziewczynę także porwało rzeźbienie w wosku. Pierwszą swoją rzeźbę — przedstawiającą Voltaire'a — stworzyła mając 17 lat (figura do dziś wystawiana jest w muzeum). Wielkie zdolności i duża wprawa zwróciły na Marię uwagę pary królewskiej, która zaangażowała młodą rzeźbiarkę na kilka lat, polecając jej uczenie dzieci królewskich modelowania w wosku. W kilkanaście lat później Curtius i panna Grosholtz modelowali pośmiertne maski tych, wśród których dane było im się długo obracać — gilotynowanych przez rewolucję przedstawicieli arystokracji francuskiej.

W 1795 roku, po śmierci swego wuja, Maria zostaje właścicielką salonu i poślubia pana Tussaud, inżyniera z Macon. W 1802 roku wyjeżdża do Anglii, gdzie wkrótce sprowadza dzieci (dwóch synów i córkę) po czym... zrywa wszelkie, nawet korespondencyjne kontakty z mężem. Przez 33 lata objeżdża Wielką Brytanię, aby osiedlić się na stałe w Londynie.

Ale oto otwiera się przed nami „ucho igielne" — kolejka zwiedzających przesuwa się do wnętrza. Zwiedzamy najpierw hol główny — królestwo polityków, gdzie wita nas postać Johna Fitzgeralda Kennedy'ego. Tuż za nim — królowa Elżbieta II, Winston Churchill, papież Paweł VI. Są woskowe figury Leonida Breżniewa i Ho Chi Minha, gen. de Gaulle'a i Eisenhowera. Tu także obejrzeć można „śpiącą królewnę" — najstarszą figurę kolekcji. Wykonał ją w 1770 roku dr Curtius, a pozowała mu (podobno nago) pani du Barry, 22-letnia kochanka króla Ludwika XVI. Woskowa lalka stanowiła na ówczesne czasy szczyt techniki: potrafiła głęboko „oddychać". Madame Tussaud, nazbyt przesiąknięta purytanizmem, po przejęciu kolekcji ubrała figurę w czarną suknię, twarz zasłoniła jej woalką, a szyję szkaplerzem, i — widocznie, aby dać zapomnieć o żywym modelu — przezwała „śpiącą królewną". I taką oglądamy ją dziś — z pneumatycznym oddechem, unoszącym jej pierś i poruszającym koronkową woalkę, wśród przedstawicieli świata wielkiej polityki — jak symbol wpływu kobiet na oblicze ziemi.

Przejdźmy teraz na piętro, gdzie mieści się „the tableau" — coś w rodzaju trójwymiarowych obrazów. Za pomocą figur i dekoracji przedstawiono tu niektóre historyczne momenty: ścięcie Marii Stuart, pojmanie Guy Fawkesa, przesłuchiwanie dzieci rojalistów przez „okrągłogłowych" Cromwella. Dalej — postacie słynnych pisarzy: Charlesa Dickensa, Williama Thackeraya, Alexandra Dumasa, George Bernarda Shawa i innych. I znów schody i postać generała de Gaulle'a — tym razem olbrzymi, bo przeszło 4-metrowy posąg otwiera następną wystawę — współcześnie żyjących bohaterów. Znajdziemy tu się wśród najsłynniejszych aktorów, jak Bardotka, Taylor czy Burton, obok wynalazców, mężów stanu, obok filozofów, sportowców i modelek. Jest to najbardziej „płynna" część wystawy: bohaterów dnia dzisiejszego zmienia się w zależności od tego, jak zmieniają się gusta publiczności.

Lecz przy okazji muszę zaznaczyć, że nawet woskowe figury słynnych ludzi nie zawsze pozostawia się w spokoju. Czasami wyzwalają bardzo silne namiętności. Figurę aktorki Ursuli Andress usunięto, ponieważ wielbiciele sex-bomby wciąż pozbawiali ją... stanika. W 1793 roku rewolucyjna publiczność Paryża obrzuciła figurę księcia Orleanu zgniłymi jajami; figura lorda Snowdon została w 1960 r. po kryjomu przeniesiona do... budki telefonicznej, a figura prezydenta Tito — pod gmach ambasady jugosłowiańskiej w 1965 roku. Kiedy niemieckie bombardowanie w 1940 roku zburzyło nową restaurację i nowe kina na terenie muzeum, w ruinach znaleziono figurę Hitlera (stoi do dziś, wśród złoczyńców) z magicznym kołem szpilek, wbitych wokół serca. Anonimowy i namiętny zwolennik czarnej magii chciał w ten sposób przyczynić się do szybkiego i zwycięskiego zakończenia wojny.

Niewielu zwiedzających omija „hol królów" lub podziemne „pokoje grozy" („Chamber of horrors"). Te ostatnie przypominają ponure loochy więzienne. W celach, za kratami, obejrzeć można bądź to krwawe sceny historyczne, jak np. Marat, brocz ącego krwią w wannie czy gilotynowanych arystokratów francuskich, bądź też oczekujących na wyrok najsłynniejszych przestępców: Landru, Christie, panią Dyer czy spółkę Burke i Hare. Jest również Oswald domniemany zabójca prezydenta Kennedy'ego, choć krążą pogłoski, że figura ta ma zostać wycofana, jako że istnieją wątpliwości, czy Oswald był rzeczywiście mordercą.

Zbiorów pilnują strażnicy, przewaźnie... z woosku. Przyglądam się oto jednej z tych figur i ze zdumieniem stwierdzam, że ona — chyba! Czyby druga ruchoma lalka? Ale oto strażnik poruszył się nerwowo, widząc mój ironiczny wzrok i szybko się oddala! zanim zdążyłem ochłonąć ze zdumienia, stwierdzam, że jakieś osobnie przyglądają mi się uważnie, odszukuję odpowiedniej pozycji w katalogu...

Muzeum m-me Tussaud jest wszystkim wielkim widowiskiem. Docenił to w roku 1844 amerykański show-businessman, T. Barnum, właściciel rozrywkowych koncernów i założyciel słynnego cyrku Barnuma — próbując odkupić muzeum. Jednakże 74-letnia m-me Tussaud nie zgodziła się na transakcję. Woskowe figury pozostały w Londynie.

Czy muzeum dla milionów zwiedzających jest tylko widowiskiem? Nie, bo nie dorwałoby do dzisiaj. Jest także lekcją historii; ukazuje ogrom ludzkiego dobiku i normalność człowieczej — choćby najwyższej — osobowości. To woskowe odbicie cywilizacji. Miło jest obejrzeć siebie — a jaką ludzkości jest każdy z nas, stąd rosnąca popularność muzeum pani Tussaud — w 205 roku od założenia.

JACEK DANOWSKI

ZIEMIA KOLOROWCÓW

Z Kuby pisze LECH NIEKRASZ

Odległość 175 kilometrów z Hawany do najdalej położonej na zachód prowincji Pinar del Rio pokonujemy „Wołgą". Krajobraz do złudzenia przypomina mi Nikaraguę: palmy, pastwiska, trzcina cukrowa, bananowce i chaty wiejskie pod czapą z palmowych liści. Na Kubie nazywają je bohios, w Nikaragui — ranchos. Ale nie tylko w nazwie wiejskich chałup i ich konstrukcji leży różnica między wsią kubańską i nikaraguańską: tu nie widać żebraków i obdartych chłopów wegetujących w skrajnej biedzie. Mijane po drodze miasteczka i osiedla — Guanajay, Artemisa, San Cristobal czy Consolación del Sur — nie obrastają w peryferie nędzy, sklecone z kawałków blachy, dykty i tym podobnego budulca. Odwrotnie: na Kubie stosuje się powszechnie do budowy elementy prefabrykowane, wznosząc z nich kompleksy nowych szkół, szpitali, domów mieszkalnych i ferm hodowlanych.

DZIŚ MANGO ZNACZY SYTOŚĆ

Po obu stronach szosy zielenią się gaje mangowe obwieszone dojrzewającymi owocami. Rok urodzaju mango, które nie lubi deszczów, uchodzi zwykle za rok głodu. Año de mango — año de hambre, powiadali chłopi kubańscy. Suszy nie znoszą natomiast warzywa i jarzyny. A w tym roku susza: od dwóch tygodni kalendarz wskazuje porę deszczową, a porudziałe od słońca pole przypomina zżęte ściernisko.

Pinar del Rio jest jednak przede wszystkim prowincją tytoniową. Tutaj udają się najbardziej wonne, delikatne i cenne gatunki na cygara. Wymagająca wyjątkowej pielęgnacji uprawa tytoniu pozostała na Kubie domeną drobnych, indywidualnych rolników. Przy drogach ustawiono ogromne anonse: „Zbieraj go w porę, tytoń nie czeka!". I rzeczywiście, tytoń, który jedziemy oglądać w prowincji Pinar del Rio, na nas nie czekał. Zbiór dobiega już końca.

W tej sytuacji dziennikarz miejscowej gazety „El Guerrillero", sympatyczny i nie szczędzący wyjaśnień Arnaldo Graupera, wiezie nas w okolice Viñales w dolinie Cordillera de los Organos. Serpentyny, wąwozy i lasy piniowe przetykane wszędobylską palmą królewską tworzą niezapomniany tropikalny pejzaż.

Osobliwością tego pejzażu są mogotes: dziw natury przypominający potężną, 200-, 300-metrowej wysokości porośniętą trawą i palmami narośl skalną. Wyrastają owe obłe w kształcie mogotes prosto z pól uprawnych, zalegających niecką doliny Viñales.

POWSZECHNA ELEKTRYFIKACJA

I dopiero tutaj rzuca się w oczy kontrast między wczorajszą i dzisiejszą wsią kubańską. Na przykład wieś Laguna de Piedra zdobyła się już na elektryfikację, której dawniej nie było. I teraz zrzeszeni w spółdzielni chłopi wznoszą sami estetyczne, lekkie, ale funkcjonalne budynki, w których będą mieszkania ze światłem elektrycznym i bieżącą wodą. Dowiaduje się, że w tych okolicach chłopi do niedawna nie znali butów. Dziś czytam wielki kolorowy napis: „Tutaj Rewolucja buduje osiedle spółdzielni „Rewolucja Chilijska".

Spółdzielnia powstała 2 lata temu i zrzesza 86 okolicznych chłopów uprawiających tytoń i warzywa. Chłopom z Viñales marzą się nie tylko większe plony i mechanizacja uprawy, ale i porządne mieszkania, sklepy, żłobki oraz przedszkola. I tę szansę stwarza im spółdzielczość rolnicza. Ostatnim reliktem przeszłości są widoczne tu i tam woły za pługiem. Ale widok ten zniknie niebawem jak fata morgana.

Zbliża się gorące południe. Popas wypada w turystycznej miejscowości w cieniu wielkiego mogote. W jego wnętrzu natura wydrążyła potężną grotę, obwieszając ją niepospolitej wielkości i uroku stalaktytami. W odkrytej w 1917 roku grocie znaleziono ślady prawnych Indian. Nazwa „Cuba" też jest zresztą indiańska. Ale dopiero po zwycięstwie rewolucji grotę tę oświetlono jarzeniówkami i udostępniono turystom, a zwłaszcza młodzieży szkolnej. Przewodnik Antonio Morejón reprezentuje Narodowy Instytut Przemysłu Turystycznego (INIT), będący czymś w rodzaju skrzyżowania naszego „Orbisu" i PTT-K. Staraniem INIT turystyka i wypoczynek stają się rzeczywiście udziałem wszystkich warstw społeczeństwa.

* * *

Kilka godzin wcześniej nasza droga wiodła przez Los Jazmines i La Ermita, gdzie Arnaldo Graupera oprowadzał nas po motelach, jakich nie powstydziłoby się leżące 180 kilometrów stąd Miami na Florydzie. Baseny kąpielowe, altany, kwiaty — wszystko to jest dziś dostępne dla robotników, nauczycieli, kierowców, rolników...

Droga powrotna prowadzi przez pole przykryte łanem trzciny cukrowej. Gleba przypomina barwą mocno palona cegłę. Jeszcze jedna osobliwość kubańskiego krajobrazu, którym nie darmo zachłystywali się pierwsi konkwistadorzy hiszpańscy powiadając, iż tego jeszcze oko ludzkie nie widziało!

Nowym elementem są rozwieszone nad polami i lasami linie wysokiego napięcia. Elektryczność wchodzi do Pinar del Rio, prowincji, która uchodziła do czasów rewolucji za jedną z najbardziej zaniedbanych w całym kraju. Któż miał bowiem troszczyć się o poziom życia tutejszych chłopów, którzy i tak dostarczali tytoniu na najdroższe cygara hawańskie.

FENOMEN NATURY — CZYLI KOBIETA Z... BRODĄ!

Długo zastanawiali się ojcowie małego miasteczka Thean w południowo-wschodniej Francji czym przyciągnąć turystów do tej mało atrakcyjnej, liczącej 9 tys. mieszkańców mieściny. Zastanawiali się i wymyślili — pani Clémentine Delait, oto magnes dla turystów. To nic, że pani Delait nie żyje już od 30 lat. Za to, gdy żyła miała prawdziwą, bujną brodę.

Kobieta z brodą stanowiła zawsze obowiązkową atrakcję prowincjonalnych cyrków i mało wybrednych widowisk rozrywkowych. Pani Délait tym się jednak różniła od innych kobiet z zarostem, iż jej broda była prawdziwa. Ta urodzona w 1865 roku kobieta rozwijała się fizycznie jak inne dziewczęta, a w 20 roku życia wyszła za mąż za starszego od siebie o 10 lat popularnego w miasteczku Thean piekarza Délait. W parę miesięcy po ślubie stwierdziła, iż sypiący jej się pod nosem i na policzkach zarost jest coraz silniejszy i postanowiła codziennie rano golić się jak mężczyzna.

Z czasem pani Délait otworzyła własną kawiarnię i wówczas — może dlatego, że nie starczało jej czasu na golenie, a może dla zachęcenia swych gości do odwiedzin w kawiarni, rzuciła golenie i zaczęła pielęgnować brodę. Nad jej lokalem pojawił się napis: „Kawiarnia Kobiety z Brodą".

W 1904 r. nasza bohaterka przeszła badania lekarskie, które stwierdziły, iż jest ona bez wątpienia prawidłowo rozwinięta fizycznie kobietą. Ten certyfikat skłonił pewnego holenderskiego impresaria do zaproponowania pani Délait występów w różnego rodzaju widowiskach. Zgodziła się na nie, nie bez racji widząc w tym szansę zrobienia majątku, ale — jak pisała w listach do adoptowanej córki — przyniosły one jej więcej upokorzeń niż satysfakcji.

Władze Thean odrestaurowały dziś pozostałą po pani Délait kawiarenkę i zmieniły ją na Muzeum Kobiety z Brodą. Zgromadzono w niej pamiątki po sławnej mieszkance miasta, jej zdjęcia i autografy.

Tak więc zacna pani Délait nadal przynosi zyski swemu miasteczku. Kto przejeżdża przez Thean, zatrzymuje się przed muzeum i — z reguły — pozostawia nieco franków w miejscowej gospodzie lub kawiarni.

FASCYNACJA NIE TYLKO PIŁKĄ

Korespondencja z Bonn

Redagowany od niedawna w Bonn dziennik „Die Welt" opublikował z okazji rozgrywek pucharowych w piłce nożnej wypowiedź znanego psychologa prof. F. Stemme z Bremy, który zinterpretował z punktu widzenia naukowego reakcje publiczności w czasie futbolowych rozgrywek. Wnioski uczonego bazowały na obserwacjach pochodzących także z ubiegłorocznych rozgrywek w czasie piłkarskich mistrzostw świata w RFN. Fascynacja futbolem polega — zdaniem prof. Stemme — „na przejrzystości reguł, prostocie gry, na możliwości identyfikowania się z drużyną i na niepewności wyniku meczu. Ponieważ gra nogą nie może być doprowadzona do pełnej perfekcji, gdyż zawsze mogą odgrywać rolę błędy, brak zręczności, pomyłki i nieprzewidziane wypadki, mamy stale do czynienia z efektami niespodzianek, podniecających zmysły. Spodziewamy się efektów niespodziewanych, boimy się ich i tęsknimy do nich, rozkoszujemy się nimi czy bolejemy — w zależności od tego, z kim się identyfikujemy".

Do tej pouczającej skądinąd interpretacji psychologa redakcja „Die Welt„ dodała swoje własne uwagi. Potępiła kibiców francuskich i policjantów, którzy na ulicach Paryża rozgromili angielskich kibiców za ich ekscesy na jezdniach. Z przyganą spotkały się „półreligijne pienia" publiczności na Wembley w obecności brytyjskiej kr[illegible] natomiast postawa[illegible] sze uznanie zasłużyli niemieckich. „Die kibiców zachodnio[illegible] temat, przedstawia- Welt" pisze na ten [illegible]zebieg jednego z jąc dla kontrastu pr[illegible] ostatnio w RFN: meczów roz[illegible]granych zagrała przed „Gdy wojskowa kapela d[illegible] Deutschland rozgrywką „[illegible]tschlandczyków podniosło über alles..." — 45.000 [illegible]częściowo damy się z miejsc. Śpiewały [illegible]śpiewali polityw loży honor[illegible]wej, nie [illegible]cy".

[illegible] wyjaśnia, Redakcja „[illegible] Welt" [illegible] się z chó- dlaczego nie identyfikowa[illegible] stanu i rem kibiców [illegible]ońscy m[illegible]rotki hymnu nie śpiewali pierwszej sł[illegible]ka...". Na o „Niemczech [illegible] ponad wszystko: „To nie wszelki wypadek dodaje t[illegible] wydarzenie", było żadne nacjonalistyczne[illegible]

[illegible]udza ostatnie Tak jak wątpliwości [illegible]ierzyć, żeby zdanie, tak trudno jest u[illegible]wiedziała, że redakcja „Die Welt" nie[illegible]nej nie jest hymnem Republiki Federal[illegible] wszystko" zwrotka sławiąca „pon[illegible] Welt" musie- Niemców. Redaktorzy „Die [illegible]lesnego pań- łby nie znać konstytucji [illegible]acja wielkostwa. Widocznie więc fascy[illegible]a im kontroniemieckim tekstem odebrali w ten spo- lę druchów. Zrozumiały [illegible]ejdła kibiców sób zachwyt „Die Welt" [illegible]ekstacie z identyfikujących się [illegible] w tem dopiero „Vszechniemcami" — a po[illegible] piłką nożną.

[illegible]J RZECKI
ANDRZ

WAŻNE TELEFONY

Informacja telefoniczna 03
Straż Pożarna 08, 666-11, 795-55
Pogotowie Ratunkowe 09
Informacja kolejowa 655-55, 284-60
Informacja PKS:
Dworzec Centralny 265-96
Dworzec Północny 747-20
Pogotowie wodociągowe 835-46
Pogotowie gazowe 395-85
Pogotowie Energetyczne Rejonu Północ 334-31
Pogotowie Energetyczne Rejonu Południe 334-28
Pogotowie energetyczne dla odbiorców przemysłowych 603-32 i 245-72
Pogotowie Energetyczne oświetlenia ulic 220-89
Pogotowie ciepłownicze 253-11
Centrala informacyjna PKO 847-95

TEATRY

JARACZA — godz. 19.30 „Tango", 30 i 31.8. — jak wyżej
7.15 — godz. 19.15 „Ciotka Karola" 30 i 31.8. — jak wyżej
PINOKIO — godz. 17.30 „Przygody rozbójnika Rumcajsa", 30.8. jak wyżej, 31.8. godz. 12 „Przygody rozbójnika Rumcajsa"
ARLEKIN — 30.8. godz. 17.30 „Przygody misia Rymcimci", 31.8. — godz. 11 i 15 „Przygody misia Rymcimci"

MUZEA

SZTUKI (ul. Więckowskiego 36) czynne w godz. 11—18, 30.8. — godz. 10—17, 31.8. — godz. 10—16
HISTORII RUCHU REWOLUCYJNEGO (ul. Gdańska 13) — godz. 9—16, 30.8. nieczynne, 31.8. godz. 10—16
CENTRALNE MUZEUM WŁÓKIENNICTWA (Piotrkowska 282) nieczynne
ARCHEOLOGICZNE i ETNOGRAFICZNE (plac Wolności 14) — godz. 11—19, 30.8. godz. 11—17, 31.8. godz. 10—15
EWOLUCJONIZMU (park Sienkiewicza) nieczynne

WYSTAWY

OŚRODEK PROPAGANDY SZTUKI (park Sienkiewicza) „Współczesne malarstwo Iraku", czynny w godz. 11—19, 30.8. godz. 11—19, 31.8. godz. 11—16
SALON SZTUKI WSPÓŁCZESNEJ (Piotrkowska 86). Malarstwo Eugeniusza Małkowskiego czynny w godz. 11—19, 30.8. godz. 11—19, 31.8. godz. 11—16
GALERIA BAŁUCKA (Stary Rynek 2) Józef Mróz — Akwarele czynna w godz. 11—19, 30.8. godz. 11—19, 31.8. godz. 11—16
SALONY WYSTAWOWE (Wólczańska 31/33) Andrzej Konwerski — Malarstwo, czynne w godz. 11—19, 30.8. godz. 11—19, 31.8. godz. 11—16

ZOO

czynne od 9 do 19 (kasa do 18)

KINA

SEANSE NOCNE W SOBOTĘ

BAŁTYK — „Dzień szakala" ang. godz. 21.45
ZACHĘTA — „Synowie szeryfa" USA godz. 21.45

* ✦ *

BAŁTYK — „Lady Caroline Lamb" ang. od lat 15 godz. 10, 12.15, 14.30, 17, 19.30, 30 i 31.8. — jak wyżej
IWANOWO — „Synowie szeryfa" USA od lat 15 godz. 10, 12.15, 14.30, 17, 19.30, 30.8. jak wyżej, 31.8. — „Bajka o lisim ogonie" godz. 10, 11, „Lady Caroline Lamb" godz. 12.15, 14.30, 17, 19.30
POLONIA — „Szczury Paryża" franc. b/o godz. 10, 12, 14, 16, 18, 20, 30 i 31.8. jak wyżej
LUTNIA — „Wielki Gatsby" USA, od lat 15 godz. 10, 13, 16, 19, 30, i 31.8. — jak wyżej
PRZEDWIOŚNIE — „Mr Majestyk" USA od lat 15 godz. 10, 12.15, 14.30, 17, 19.30, 30 i 31.8. — jak wyżej
WISŁA — „Mściciel" USA od lat 18 godz. 10, 12.15, 14.30, 17, 19.30, 30 i 31.8. — jak wyżej
WŁÓKNIARZ — „Synowie szeryfa" USA od lat 15 godz. 10, 12, 14, 16, 18, 20, 30 i 31.8. — jak wyżej
WOLNOŚĆ — „Szczury Paryża" franc. b/o godz. 10, 12.15, 14.30, 17, 19.30, 30 i 31.8. — jak wyżej
ZACHĘTA — „Wążżżż" ang. od lat 15 godz. 10, 12.15, 14.30, 17, 19.30, 30 i 31.8 j. w.
ŁDK — „Polska gola" pol. b/o godz. 15.15, „Charley Varrick" USA od lat 18 godz. 17, 19.30, 30 i 31.8. — jak wyżej
STYLOWY — „Znikąd donikąd" (A) pol. od lat 15 godz. 16, 18, 20, 30 i 31.8. — jak wyżej
STUDIO — „Opętanie" pol. od lat 15 godz. 17, 19, 30.8. jak wyżej, 31.8. „Władca gór" (A). radz. b/o godz. 15.30, „Godzina szczytu" pol. od lat 15 godz. 17.15, 19.30
GDYNIA — „Ulzana, wódz Apaczów" NRD b/o godz. 9.30, 11.45, 13, 14.45, 16.30, 18.15, 20, 30.8. „Britannic w niebezpieczeństwie" ang. od lat 15 godz. 10, 12.15, 14.30, 17, 19.30, 31.8. — „Małpka" godz. 9, „Britannic w niebezpieczeństwie" godz. 10, 12.15, 14.30, 17, 19.30
STYLOWY-LETNIE — „Dzień szakala" ang. godz. 19.30 (kino czynne tylko w dni pogodne), 30 i 31.8. — jak wyżej
TATRY-LETNIE — „Królewskie marzenia" USA godz. 19.45 (kino czynne tylko w dni pogodne), 30 i 31.8. — jak wyżej
TATRY — „Z księgi królów" (A) radz. b/o godz. 12.15, 14.30, „Taka ładna dziewczyna" franc. od lat 18 godz. 10, 17, 19.30, 30.8. — jak wyżej, 31.8. — „Poważne zmartwienie" godz. 10, 11, 12, 13, 14, 15, „Nie bójcie się tabliczki mnożenia" NRD b/o, godz. 16, „Taka ładna dziewczyna" franc. od lat 18 godz. 17.15, 19.30
MŁODA GWARDIA — „Winnetou i król nafty" jug. b/o, godz. 10, 12, 14, 16, „Tajemnica rękopisu" (A) radz. b/o godz. 18, 20, 30 i 31.8. — jak wyżej
MUZA — „Julia, Julka, Juleczka" (A) NRD od lat 15 godz. 15.30, „Taka była Oklahoma" USA od lat 15 godz. 17.45, 20, 30.8. — jak wyżej, 31.8. „Małpi król" godz. 14.30, „Julia, Julka, Juleczka" godz. 15.30, „Taka była Oklahoma" godz. 17.45, 20
1 MAJA — „Bitwa w wąwozie" (A) radz. b/o godz. 15.30, „Och, jaki pan szalony" ang. od lat 15 godz. 17.30, 19.30, 30.8. — jak wyżej, 31.8. — „Mysie figle" godz. 14.30, „Bitwa w wąwozie" godz. 17.30, „Och jaki pan szalony" godz. 17.30, 19.30
HALKA — „Małżonkowie roku II" franc. godz. 15.30, „Wiem, że jesteś mordercą" czech. od lat 18 godz. 17.30, 19.45, 30.8. — jak wyżej, 31.8. „Pokusa" godz. 14.30, „Małżonkowie roku II", godz. 15.30, „Wiem, że jesteś mordercą" godz. 17.30, 19.45
PIONIER — „Niebieskie jak Morze Czarne" pol. od lat 15 godz. 15.30, 17.30, „Alfredo, Alfredo" wł. od lat 18 godz. 19.30, 30.8. „Płonąca tajga" (A) radz. b/o godz. 15.30, 17.30, „Dajcie sensację na pierwszą stronę" wł. od lat 15 godz. 19.30, 31.8. — „Złote miasto Inków" godz. 14.30, „Płonąca tajga" godz. 15.30, 17.30, „Dajcie sensację na pierwszą stronę" godz. 19.30
POKÓJ — „Ucieczka przez pustynię" franc. od lat 15 godz. 15.30, 17.30, 19.45, 30.8. „W drodze na Kasjopeję" (A) radz. b/o godz. 15, „Pierwsza spokojna noc" wł. od lat 18 godz. 17, 19.30, 31.8. „Promyk słońca" godz. 14, „W drodze na Kasjopeję" godz. 15, „Pierwsza spokojna noc" godz. 17, 19.30
REKORD — „Tajemniczy blondyn w czarnym bucie" franc. od lat 15 godz. 16, 17.45, 19.30, 30.8. — jak wyżej, 31.8. „Przekorna chmurka" godz. 12, 13, „Tajemniczy blondyn w czarnym bucie" godz. 14, 16, 17.45, 19.30
ROMA — „Iwan Wasiljewicz zmienia zawód" (A) radz. b/o godz. 10, 12, „Złoto dla zuchwałych" USA b/o godz. 14, 16.45, 19.30, 30.8. — jak wyżej, 31.8. — „Teatr zwierząt" godz. 10, 11, „Iwan Wasiljewicz zmienia zawód" godz. 12, „Złoto dla zuchwałych" godz. 14, 16.45, 19.30
STOKI — „Aresztuję cię, przyjacielu" USA od lat 15, godz. 15.30, 17.30, 19.30, 30.8. „Ulzana — wódz Apaczów" NRD b/o godz. 16, 17.45, 19.30, 31.8. — „Zasiódma bajka" godz. 15, „Ulzana — wódz Apaczów" godz. 16, 17.45, 19.30
ŚWIT — „W pustyni i w puszczy" (A) pol. b/o godz. 16, 18.30 30.8. — jak wyżej, 31.8. — bajka „Pierścień z bajki" godz. 14, „W pustyni i w puszczy" godz. 15, 18.30

CO GDZIE KIEDY

SOJUSZ — „Kabaret" USA od lat 15, godz. 16.30, 18.45, 30.8. — jak wyżej, 31.8. — „Worek prezentów" godz. 15.30, „Kabaret" godz. 16.30, 18.45
DKM — „Joe Kidd" USA od lat 15 godz. 16, 18, 20, 30 i 31.8 — jak wyżej
ENERGETYK — „Old Surehand" jug. b/o godz. 17, „Ojciec chrzestny" USA od lat 18 godz. 19, 30 i 31.8. — jak wyżej
OKA — „No i co doktorku" USA b/o godz. 14, 16, 18, 20, 30 i 31.8 — jak wyżej
POLESIE — „Potop" cz. I pol. b/o godz. 16, 18, 30.8. — jak wyżej, 31.8. „Potop" cz. II godz. 13, 15.45, 18.30.
POPULARNE — „Wódz Prusów" b/o godz. 16, „Spartakus" USA od lat 15 godz. 18.15, 30 i 31.8. jak wyżej
PABIANICE — MAZUR — „Zasadzka" rum. godz. 15.30, 17.30, 19.30, 30.8. — jak wyżej, 31.8. — „Dzieje grzechu" pol. godz. 15.30, 17.30, 19.30. ROBOTNIK — „Pierwsza spokojna noc" wł., godz. 16, 17, 19, 30 i 31.8. — jak wyżej
ZGIERZ — PRZYJAŹŃ — „Bezdomny" bułg., „Mściciel" USA, „Adaś i Ola" czeski, godz. 16, 18, 20. WŁÓKNIARZ — „Noc w Karlsztajnie" czeski godz. 16, 18, 20, 30 i 31.8. — jak wyżej

DYŻURY APTEK

Piotrkowska 127, Rzgowska 31, R. Luksemburg 3 (boks), Nicianiana 15 (boks), Pabianicka 218, Lanowa 129/131 (boks), Obr. Stalingradu 15.
30. 8. — Tuwima 19, Limanowskiego 1, Przybyszewskiego 36, Ossowskiego 4, Gagarina 6 (boks), Bratysławska 2a (boks), Obr. Stalingradu 15.
31. 8. — Tuwima 59, Rzgowska 51, Przybyszewskiego 41, Limanowskiego 37, Zielona 28, pl. Wolności 2 (boks), Obr. Stalingradu 15.

DYŻURY SZPITALI

POŁOŻNICTWO

Szpital im. Jordana (Przyrodnicza 7/9) — dzielnica Widzew, z dzielnicy Bałuty Poradnia K ul. Snycerska oraz gminy: Nowosolna, Andrespol i Brójce.

Szpital im. Madurowicza (ul. M. Fornalskiej 37) — dzielnica Polesie, z dzielnicy Górna — Poradnia K — Przybyszewskiego 32 oraz Konstantynów.

Szpital im. Kopernika (Pabianicka 62) dzielnica Górna, poradnie K — Odrzańska, Cieszkowskiego, Lokatorska i Rzgowska oraz gmina Rzgów i z dzielnicy Bałuty, poradnia K, ul. Z Pacanowskiej.

Instytut Pol.-Gin. AM (ul. Sterlinga 13) — Położnictwo — dzielnica Śródmieście, z dzielnicy Górna poradnie K. z ul. Felińskiego i Zapolskiej oraz z dzielnicy Bałuty, Poradnia K — ul. Marynarska.

Szpital im. Curie-Skłodowskiej — Miasto i gmina Zgierz, miasto Zgierz, ul. Parzęczewska, gmina Ozorków, gmina Parzęczew oraz położnictwo z miasta Łodzi dzielnica Bałuty, poradnie K — ul. Sędziowska, Libelta, Bydgoska, Wielkopolska, Traktorowa i Rydzowa oraz miasto i gmina Aleksandrów.

Instytut Pol.-Gin. AM (ul. Curie-Skłodowskiej 15) — Ginekologia — dzielnica Śródmieście, Widzew i z dzielnicy Bałuty poradnia K — Sędziowska, Libelta, Wielkopolska, Traktorowa, Bydgoska, Rydzowa.

Chirurgia ogólna — Bałuty — Szpital im. Sterlinga (Sterlinga 1/5) Górna — Szpital im. Brudzińskiego (Kosynierów Gdyńskich 61); Polesie — Szpital im. Pirogowa (Wólczańska 195); Śródmieście — Szpital im. Pasteura (Wigury 18); Widzew — Szpital im. Sonenberga (Pieniny 30).

Chirurgia urazowa — Szpital im. Jonschera (Milionowa 14).

Neurochirurgia — Szpital im. Kopernika (Pabianicka 62)

Laryngologia — Szpital im. Barlickiego (Kopcińskiego 22)

Okulistyka — Szpital im. Barlickiego (Kopcińskiego 22).

Chirurgia i laryngologia dziecięca — Szpital im. Korczaka (Armii Czerwonej 15).

Chirurgia szczękowo-twarzowa — Szpital im. Barlickiego (Kopcińskiego 22).

Toksykologia — Instytut Medycyny Pracy (Teresy 8).

29. 8.

Chirurgia ogólna — Bałuty — Szpital im. Jordana (Przyrodnicza 7/9); Górna — Szpital im. Brudzińskiego (Kosynierów Gdyńskich 61); Polesie — Szpital im. Kopernika (Pabianicka 62); Śródmieście — Szpital im. Barlickiego (Kopcińskiego 22); Widzew — Szpital im. Sonenberga (Pieniny 30).

Chirurgia urazowa — Szpital Kliniczny WAM (Żeromskiego 113)

Neurochirurgia — Szpital im. Barlickiego (Kopcińskiego 22)

Laryngologia — Szpital im. Pirogowa (Wólczańska 195)

Okulistyka — Szpital im. Jonschera (Milionowa 14).

Chirurgia i laryngologia dziecięca — Instytut Pediatrii AM (Sporna 36/50)

Chirurgia szczękowo-twarzowa — Szpital im. Barlickiego (Kopcińskiego 22)

Toksykologia — Instytut Medycyny Pracy (Teresy 8).

31. 8.

Chirurgia ogólna — Bałuty — Szpital im. Biegańskiego (Kniaziewicza 1/5); Górna — Szpital im. Jonschera (Milionowa 14); Polesie — Szpital im. Pirogowa (Wólczańska 195); Śródmieście — Szpital im. Pasteura (Wigury 18); Widzew — Szpital im. Sonenberga (Pieniny 30).

Chirurgia urazowa — Szpital im. Radlińskiego (Drewnowska 76)

Neurochirurgia — Szpital im. Kopernika (Pabianicka 62)

Laryngologia — Szpital im. Barlickiego (Kopcińskiego 22).

Okulistyka — Szpital im. Jonschera (Milionowa 14)

Chirurgia i laryngologia dziecięca — Szpital im. Korczaka (Armii Czerwonej 15)

Chirurgia szczękowo-twarzowa — Szpital im. Barlickiego (Kopcińskiego 22)

Toksykologia — Instytut Medycyny Pracy (Teresy 8)

NOCNA POMOC LEKARSKA

Nocna pomoc lekarska Stacji Pogotowia Ratunkowego przy ul. Sienkiewicza 137, tel. 666-66.

Na terenie Łodzi w ramach niedzielnej i świątecznej pomocy lekarskiej dyżurują poradnie dla:

Łódź-Bałuty — Przychodnia Specjalistyczna ul. Łagiewnicka 34,36 tel. 770-17. Rejestracja czynna od godz. 7 do 19, lekarze interniści i pediatrzy przyjmują od 8 do 19, pomoc ginekologiczną zapewniają lekarze ginekolodzy z izby przyjęć Szpitala im. H. Wolf, ul. Łagiewnicka 34,36, pomoc ambulatoryjną dla mieszkańców dzielnicy [illegible] H. Jordana przy ul. Przyrodniczej 7,9 na oddziałach: interna, chirurgia, ginekologia. Szpital im. Wł. Biegańskiego ul. Kniaziewicza 1,5 na oddziałach: interna, chirurgia, pediatria. Szpital im. dr H. Wolf ul. Łagiewnicka 34,36 na oddziałach: interna, ginekologia.

Łódź-Górna — Przychodnia Rejonowa ul. Cieszkowskiego 6 — przyjmuje od godz. 11 do 19, dla dorosłych tel. 405-85, dla dzieci tel. 433-64.

Łódź-Polesie — Przychodnia Rejonowa ul. 1 Maja 42, przyjmuje od godz. 11 do 19, dorosłych i dzieci tel. 305-83.

Łódź-Śródmieście — Przychodnia Rejonowa ul. Piotrkowska 102, przyjmuje od godz. 11 do 19, dorosłych i dzieci tel. 271-80.

Łódź-Widzew — Przychodnia Rejonowa ul. Szpitalna 8, przyjmuje od godz. 11 do 19, dorosłych i dzieci tel. 826-54.

Nocna pomoc lekarska — Stacja Pogotowia Rat., ul. Sienkiewicza 137 — czynna codziennie od godz. 19 do 8, przyjmuje zgłoszenia wizyt do obłożnie chorych tel. 666-66.

Nocna pomoc pielęgniarska — al. Kościuszki 48 — czynna codziennie: wykonuje zabiegi w gabinecie od godz. 20 do 7, przyjmuje zgłoszenia na zabiegi w domu chorego od godz. 20 do 5, telefon 324-00.

Pogotowie Ratunkowe — ul. Sienkiewicza 137 — czynne cała dobę, tel. 09. Poradnie Stacji Pogotowia Ratunkowego m. Łodzi: chirurgiczna — cała dobę, internistyczna — cała dobę, stomatologiczna — cała dobę.

Lekarz dyżurny miasta — tel. 615-65.

Uwaga! Placówki służby zdrowia działające w niedziele i dni świąteczne zobowiązane są do przyjmowania zgłaszających się chorych z terenów włączonych w aglomerację łódzką.

Ogólnołódzki Telefoniczny Punkt Informacyjny dotyczący pracy placówek służby zdrowia telefon 615-19 czynny jest w godz. 7—15 oprócz niedziel i świąt.

TELEFON ZAUFANIA — 337-37 czynny w dni powszednie od 15—7, w niedziele i święta całą dobę.

GUMKI DO WECKÓW

300 000 — JUŻ W SOBOTĘ!

— Pani, nie ma czym zatkać...! Popatrzyłam na zastawiony niepozamykanymi weckami stół, pełnymi ogórków i kopru.

— W sklepach mówią, że dostawa będzie niebawem, więc czekam. — Kobieta bezradnie rozkłada ręce.

Co sprytniejsi lub szczęściarze — jak informuje nas jeden z czytelników — zaopatrują się w uszczelki do słoików na targowiskach owocowo-warzywnych — u prywatnych sprzedawców, w cenie 1 zł za sztukę.

— A co na to „Arged" — z tym pytaniem zwróciłam się do I zastępcy dyrektora „Argedu", **Zenona Kłobskiego.**

— Towar dla poszczególnych miast przydzielany jest centralnie. Zarówno wecki, jak i gumki sprzedawane były w naszych sklepach już od stycznia. Rokrocznie zapotrzebowanie zwiększa się. Teraz przygotowaliśmy do sprzedaży gumki w ilości 300.000 sztuk. Będą one dostarczone do większości sklepów „Argedu" w Łodzi w sobotę, 30 sierpnia. Poza tym złożyliśmy dodatkowe zamówienie w Łódzkich Zakładach Obuwia Gumowego „Stomil" na milion gumek. Niestety, realizacja naszego zamówienia chwilowo została wstrzymana.

— No cóż, trudno! Gumki na razie są. A jak ich zabraknie, to potniemy stare kalosze w cienkie paseczki...

Rozmawiała: elef

Pogoda zwiększa niebezpieczeństwo pożarów

Dyskoteka u „Maxima" częściej i tańsza

Z początkiem września „Maxim" przy ul. Piotrkowskiej zmienia swój stosunek do młodzieży. Drogi klub, mając zamiar pozyskać młodych bywalców, przez sześć dni w tygodniu (z wyjątkiem poniedziałku) prowadzić będzie dyskotekę (w godz. 17—20), jednocześnie obniżając cenę biletu wstępu do 20 złotych. Dotychczas dyskoteki młodzieżowe były tu tylko dwa razy w tygodniu.

A zatem „Maxim" kłania się młodzieży i zaprasza do tańca. Wesołej zabawy!

PRZEPROWADZKA NA BAŁUTACH

Urząd Dzielnicowy Łódź-Bałuty zawiadamia, że w niżej podanych terminach przeniesione zostaną do nowej siedziby przy ul. Zachodniej 47 (z budynku przy ul. Róży Luksemburg 10) następujące wydziały:

▲ 29 sierpnia Wydział Gospodarki Komunalnej i Przestrzennej, który będzie zajmował pokoje na I piętrze od nr 122 do nr 123 i od nr 142 do nr 147;

▲ 1 września Wydział Handlu i Usług, który będzie zajmował pokoje na parterze od nr 33 do nr 35.

Telefony i godziny przyjęć interesantów pozostają bez zmian.

Z Łodzi w kilku zdaniach

▲ W niedzielę o godz. 16 w amfiteatrze widzewskim, koncert kapel podwórkowych.

▲ Międzyzakładowy Dom Kultury Włókniarzy „Lodex", zaprasza pragnących nauczyć się tańczyć, na przyspieszoną naukę tańca towarzyskiego i beatowego. Informacji udziela sekretariat — tel. 815-14.

▲ Skierowania na wczasy wrześniowe do Karpacza, otrzymał „Orbis" przy pl. Wolności (tel. 301-01).

Dziś Jutro i Pojutrze w Radio

PIĄTEK — 29 SIERPNIA

PROGRAM I

10.00 La[illegible] dla kier[illegible] świata. 1[illegible] Bratysław[illegible] 13.00 Pieś[illegible]nów Pols[illegible] Katalog [illegible] muzyki [illegible] zdrowie. [illegible] rzeszowsk[illegible]ką. 15.00 [illegible] Polski. 15[illegible] Pipreka. [illegible] 16.06 U p[illegible] do Listy [illegible] kulturalne[illegible]neca i jeg[illegible] 17.30 Jazz [illegible] Jazz Band [illegible] Ravela. 18[illegible] 18.25 Nie [illegible] Przeboje [illegible] wieczorny. [illegible] estrad. 20. [illegible] „Konno p[illegible] saksofonie [illegible] Film bez [illegible] Wiad. 21.05 [illegible] munikat [illegible] 21.18 Dźwię[illegible] 21.22 Muzy[illegible] kraju i ze [illegible] D. Kerovej. [illegible] 22.45 Muzyczn[illegible] 23.00 Wiad. [illegible] zagranicy. 23.10 Granice jazzu

PROGRAM II

9.00 Dla k[illegible] 9.20 Łódzki[illegible] 9.40 Dla p[illegible] wiejskich [illegible] 10.00 „Wyzn[illegible]sa Krulia" [illegible] motywy hiszp[illegible]skiej. 11.00 [illegible] Wiad. 11.35 [illegible] domowym. [illegible] 12.10 „Seni[illegible] (Ł). 12.28 [illegible] skrzypcowy [illegible] I i II „Ze[illegible] fragm. z o[illegible] 13.35 Rozm[illegible] przegląd f[illegible]cej, lepiej. [illegible] Moskwa. [illegible] Ork. PR [illegible] Zawsze o [illegible] przed mik[illegible] wzory" — [illegible]dych muz[illegible] dnia (Ł). [illegible] Pieśni i ta[illegible] (Ł). 17.25 [illegible] nagrania, [illegible] 18.10 Radi[illegible]narz muzy[illegible] Ludzie, w[illegible] Hertel — [illegible] trąbkę i [illegible]gielskiego [illegible]tu, który [illegible]sali kon[illegible]cki. [illegible] 20.16 D[illegible] thoven: [illegible] Dzien[illegible] sport[illegible] studen[illegible]tet s[illegible] słych[illegible] vere[illegible]

PROGRAM III

10.30 Ekspre[illegible]em przez świat. 10.35 Blues po hole[illegible]dersku. 10.50 „Zwycięz[illegible]ca" — odc. [illegible]ow. 11.00 Dyskoteka [illegible]od gruszą. 11.20 Życie rodzinne — [illegible]agazyn. 11.50 „Wakacje z deszczem" — [illegible] gra i śpiew[illegible] Zespół W. Skowroń[illegible]skiego. 12.05 [illegible] kraju i ze świata. [illegible]2.25 Za kierownicą. 13.00 Powtórka [illegible] rozrywki. 13.45 Czytamy pamiętniki — M. Łyskanowski — „Zapiski war[illegible]szawskiego konsyliarza". 14.00 Lato [illegible] Filharmonii: „Szecherezada" — M. [illegible]ilmskiego-Korsakowa. 14.50 „Zew [illegible]morza" — w rejsie przez oceany. 15[illegible].00 Ekspresem przez świat. 15.10 [illegible]ksperymenty muzyczne grupy [illegible]ust. 15.30 „Pojazd kosmiczny" — [illegible]espołu Deep Purple. 15.50 Przypo[illegible]inamy siostry Andrews. 16.10 Kon[illegible]ert jazzowy na fortepian i ork. C. [illegible]ollinga. 16.25 Piosenki spółki Wa[illegible]owski — Młynarski. 16.45 Nasz rok [illegible]75. 17.00 Ekspresem przez świat. 17.05 „Jezioro rusałek" — odc. pow. 17.15 [illegible]ier nasz płyt. 17.40 Pisarz miesiąca — Tadeusz Różewicz. 18.00 Muzyko[illegible]anie. 18.30 Polityka dla wszystkich. 18[illegible].45 Tylko po hiszpańsku. 19.00 „Ko[illegible]bieta w bieli" — odc. pow. 19.30 Eks[illegible]presem przez świat. 19.35 Muzyczna [illegible]poczta UKF. 20.00 Więcej niż siedem [illegible]udów — gawęda. 20.10 Interradio — [illegible]agazyn muzyczny. 20.50 Ilustrowany Magazyn Autorów. 21.50 Opera tygodnia. 22.00 Fakty dnia. 22.08 Gwiazda siedmiu wieczorów — Novi Singers. 22.15 Trzy kwadranse jazzu. 23.00 Nowe tomiki poetyckie — Jan Pilarz. 23.05 Koncert tylko dla melomanów. 23.50 Na dobranoc śpiewa Eliza Grochowiecka.

SOBOTA — 30 SIERPNIA

PROGRAM I

9.30 Moskwa z melodią i piosenką. 9.45 Recital Tadeusza Woźniaka. 10.00 Lato z Radiem. 11.50 Nie tylko dla kierowców. 12.05 Z kraju i ze świata. 12.25 Chwila muzyki. 12.30 Transmisja z indywidualnego kolarskiego wyścigu szosowego o mistrzostwo świata. 12.35 Muzyka. 12.45 Rolniczy kwadrans. 13.00 D.c. transmisji. 13.05 Przed mikrofonem soliści ludowi. 13.15 Alkohol, alkoholizm, alkohol. 13.20 Trzy plusy dla urody. 13.30 Katalog wydawniczy. 13.35 D.c. transmisji. 13.40 Koncert chopinowski — recital M. Sosińskiej. 14.00 D.c. transmisji. 14.05 Ze świata nauki i techniki. 14.10 Przekrój muzyczny tygodnia. 14.40 Lato z muzyką. 14.55 D.c. transmisji. 15.00 Wiad. 15.05 Listy z Polski. 15.10 Muzyka i poezja. 16.00 D.c. transmisji. 16.20 Wiad. 16.26 U przyjaciół. 16.31 Felieton literacki. 16.46 Nowe nagrania polskiej muzyki ludowej. 17.00 Studio Młodych. Radiokurier. 18.00 Muzyka i aktualności. 18.25 Nie tylko dla kierowców. 18.30 Przeboje non stop. 19.00 Dziennik wieczorny. 19.15 Gwiazdy siedmiu stolic. 20.00 Wiad. 20.05 Koncert życzeń. 21.35 Kronika sportowa i komunikat Totalizatora Sportowego. 21.46 Przypominamy Lestera Younga. 22.00 Z kraju i ze świata. 22.20 Gra Electric Light Orchestra. 22.30 Sobotnia dyskoteka. 23.00 Wiad.

PROGRAM II

8.35 Wrzesień 39 — z perspektywy lat. 8.55 Muzyka spod strzechy. 9.00 Dla kl. VII „Pamiętamy..." 9.20 Bezpieczeństwo na jezdni zależy od nas samych. 9.30 Tomas Luis de Victoria: Msza „O quam gloriosum est regnum". 10.00 „Kobieta trzydziestoletnia" — fragm. pow. H. Balzaca 10.30 Mozart: III Koncert. 10.45 R. Twardowski — tekst: J. Tuwim: „Carmina de Mortuis". 11.00 Dla kl. VIII „Nowe dzieje świecy". 11.25 Gra big band „Wrocław". 11.30 Wiad. 11.35 Rodzice a dziecko. 11.40 Od Tatr do Bałtyku. 11.50 Zwykłe i niezwykłe. 12.10 „Za granicami miast" — mag. (Ł). 12.25 Utwory kameralne kompozytorów polskich (Ł). 12.50 Radioreklama (Ł). 13.00 Dla kl. III i IV „Bonanza nad Pląsawką" — słuch. 13.20 J. Sibelius: Poemat symfoniczny. 13.30 Wiad. 13.35 „Podróż bez biletu" — fragm. pow. 13.55 Miniprzegląd folklorystyczny. 14.00 Więcej, lepiej, taniej. 14.15 Rep. lit. pt. „Przybrany syn". 14.35 Studio Gdańsk przedstawia. 15.00 Zawsze o 15. 15.40 Śpiewa jugosłowiański chór dziecięcy. 15.50 Ogólnopolski Festiwal Poezji w Łodzi. 16.00 „Czata" — mag. wojskowy. 16.15 Bacewicz — V Kwartet smyczkowy. 16.43 Omówienie programu (Ł). 16.45 Aktualności dnia (Ł). 17.00 Ton i test (Ł). 17.03 Stereo-rewia (Ł). 18.00 „Sieradzka inicjatywa" — rep. (Ł). 18.20 Radioreklama (Ł). 18.30 Echa dnia. 18.40 Radiolatarnia. 19.00 J. Haydn: III Koncert C-dur na organy i ork. smyczkową. 19.15 Lek. jęz. angielskiego. 19.30 Matysiakowie. 20.00 A. Borodin: 2 symfonia. 20.30 Notatnik kulturalny. 20.40 Kącik starej płyty. 21.00 Wesoły kramik. 21.15 J. Gadulanka śpiewa Pieśni Fr. Liszta. 21.30 Dziennik. 21.45 Wiadomości sportowe. 21.55 Barok dla wszystkich. 22.30 Zespół Dziewiątka. 23.00 Schumann: Kwartet fortepianowy Es-dur op. 47. 23.30 Wiad.

PROGRAM III

10.25 „Rock and rolle" Gary Glittera. 10.30 Ekspresem przez świat. 10.35 „Graj mi bluesa" — Bix Beiderbecka. 10.50 „Zwycięzca" — odc. pow. 11.00 Dyskoteka pod gruszą. 11.20 Życie rodzinne — magazyn. 11.50 Przeboje bez słów. 12.05 Z kraju i ze świata. 12.25 Za kierownicą. 13.00 Powtórka z rozrywki. 13.45 Czytamy pamiętniki — M. Łyskanowski — „Zapiski warszawskiego konsyliarza". 14.00 Lato w Filharmonii: Wariacje na temat „Snu nocy letniej". 14.35 „Zew morza" — w rejsie przez oceany — gawęda. 14.45 Śpiewa Fabrizio de Andre. 15.00 Ekspresem przez świat. 15.05 Program dnia. 15.10 Piosenki z różnych obrotów. 15.30 60 minut na godzinę. 16.30 Na estradzie Donny Hathaway. 16.45 Nasz rok 75. 17.00 Ekspresem przez świat. 17.05 „Jezioro rusałek" — odc. pow. 17.15 Kiermasz płyt. 17.40 Znajomi z encyklopedii — rep. 18.00 Muzykobranie. 18.30 Polityka dla wszystkich. 18.45 Muzykalny detektyw. 19.15 Książka tygodnia. 19.30 Ekspresem przez świat. 19.35 Zapraszamy do Trójki. 21.50 Opera tygodnia. 22.00 Fakty dnia. 22.08 Gwiazda siedmiu wieczorów — Novi Singers. 22.15 „Kobieta w bieli" — odc. pow. 22.45 Sinatra śpiewa Jobima. 23.00 Nowe tomiki poetyckie — Vasco Popa. 23.05 „Fusion III" — nowa płyta M. Urbaniaka. 23.50 Na dobranoc śpiewa Patty Pravo.

NIEDZIELA — 31 SIERPNIA

PROGRAM I

9.15 Radiowy Magazyn Wojskowy. 10.00 Wiad. 10.05 Pożegnanie „Lata z Radiem". 11.00 Dla dzieci: „Przygoda Pana Takiegosobie" — słuch. 11.20 Pożegnanie „Lata z Radiem". 12.05 W samo południe. 12.35 Koncert niedzielny. 13.00 Zespół Dziewiątka. 13.30 Międzynarodowy Radiowy Konkurs Chórów. 14.00 Recital z pauzą — E. Śnieżanka cz. I. 14.10 Tygodniowy przegląd prasy. 14.20 Recital z pauzą — cz. II. 14.30 W Jezioranach. 15.00 Koncert życzeń. 16.00 Wiad. 16.06 Teatr PR: „Ostrożnie z aniołem" — słuch. 16.46 Lista przebojów. 17.15 Studio Młodych — Radiokurier. 18.00 Komunikaty Totalizatora Sportowego i wyniki region. gier liczbowych. 18.08 3 x R — Radiowa Rewia Rozrywkowa. 18.53 Dobranocka. 19.00 Dziennik wieczorny. 19.15 Przy muzyce o sporcie. 20.00 Wiad. 20.05 Dyskusja na tematy międzynarodowe. 20.20 Muzyczny przewodnik po Nowym Orleanie. 20.40 Z teatralnego afisza. 21.00 Wiad. 21.05 Z lekką muzą przez lata. 21.30 Zespół Dziewiątka. Nieprzewidziane komplikacje. 22.00 W stylu sweet. 22.30 Rewia piosenek. 23.00 Wiad.

PROGRAM II

8.50 Koncert życzeń (Ł). 9.55 Spojrzenia i refleksje (Ł). 10.20 Dzień dobry Nike — koncert (Ł). 10.40 Poezja i rzeczywistość — aud. o twórczości Artura Gliszczyńskiego (Ł). 11.10 „Przygody lotników" — magazyn (Ł). 11.40 Program tygodnia (Ł). 12.05 Nasi kandydaci na VIII Międzynarodowy Festiwal Folkloru Ziem Górskich — Zakopane 75. 12.30 Wiad. 12.35 Czy znasz tę książkę? 13.00 Poranek symfoniczny muzyki polskiej. 14.00 Koncert życzeń. 15.00 Beethoven: I Symfonia. 15.30 Radiowy Teatr dla Dzieci i Młodzieży „Nic się nie stało" — słuch. 16.15 Tu horoskop reklamowy. 16.30 Koncert chopinowski. 17.00 Wyniki losowania „Kukułeczki" (Ł). 17.02 Koncert Ork. PR i TV w Łodzi (Ł). 17.30 „Barwy późnego lata" — aud. lit. 18.00 Śpiewa Chór „Novi Cantus". 18.30 Wiad. 18.35 Felieton aktualny. 18.45 Kabarecik reklamowy. 19.00 Teatr PR: „Dom nad Loarą" — słuch. 20.20 J. Brahms: III Kwartet smyczkowy. 21.00 Wojsko, strategia, obronność. 21.15 Piosenki żołnierskie. 21.30 Siedem dni w kraju i na świecie. 21.50 Koncert (Ł). 22.00 Wiadomości sportowe (Ł). 22.10 Ch.W. Gluck: Fragm. z opery „Orfeusz i Eurydyka". 23.19 Debussy: Trzy preludia. 23.30 Wiad.

PROGRAM III

10.15 Ilustrowany

UŚMIECHNIJ SIĘ

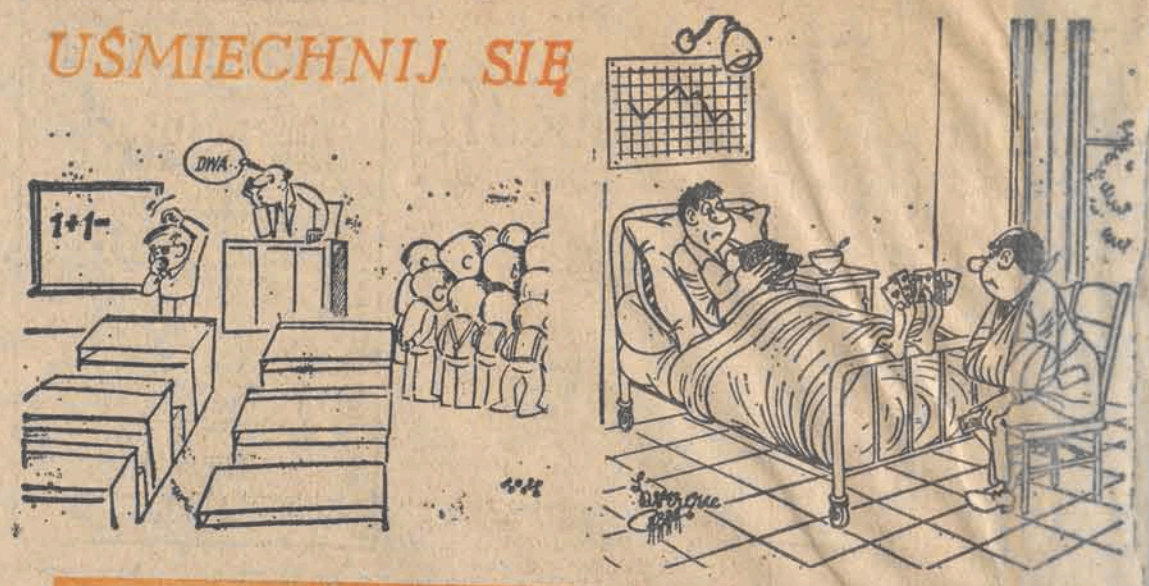

POLAK ŻYJE PRZECIĘTNIE 66,8 ROKU, POLKA — O 7 LAT DŁUŻEJ — JEDNAK JAK TO WYKAZAŁY OSTATNIE BADANIA — PONAD 350 OSÓB ŻYJE U NAS PONAD 100 LAT. NIE JEST TO LICZBA ZBYT DUŻA — W PORÓWNANIU NP. Z ZSRR CZY BULGARIĄ. NIEMNIEJ DAJE NADZIEJĘ KAŻDEMU Z NAS, ŻE MOŻE. PRZY POMYŚLNYM SPLOCIE OKOLICZNOŚCI UDA SIĘ NAM OSIĄGNĄĆ CHOĆBY... DZIEWIĘĆDZIESIĄTKĘ.

Oby tak jak oni!...

NAJDŁUŻEJ ŻYJĄCYM POLAKIEM — jak dowodzą różne przekazy historyczne — był obywatel Wolnego Miasta Krakowa, **Piotr Librowski.** Zmarł 18. III. 1825 r. wieku 124 lat i 6 miesięcy. „Starzec ten żył zdrowy aż do zgonu i czerstwo wyglądał" — pisała ówczesna Gazeta Krakowska. **Najdłużej żyjącą Polką** — według Łukasza Gołębiowskiego, autora wydanej w 1834 r. książki „Domy i dwory" — była niejaka **Jaranowska** „156 lat dożywszy, umarła z przestrachu w czasie oblężenia Torunia przez Szwedów". Długo żyły również m. in. niejaka **Świnecka z Miechowej** w pow. bronisławskim, bo 120 lat, a także niejaka **Wołoska** spod Krakowa, która osiągnęła wiek 128 lat. W 1964 r. zmarła **najstarsza z współczesnych nam Polek — Józefa Stankiewicz.** Miała 134 lata!

A wśród żyjących obecnie? Najstarszą Polką jest obecnie 117-letnia mieszkanka Lęborka **Zofia Maczańka** (ur. w 1856 r.) — Najstarszym polakiem żyjącym jest 112-letni **Jan Gołębiewski** ze wsi Osnówka w pow. Smolatycze (ur. w 1861).

Najstarszą parą małżeńską natomiast w olsce jest **Zofia** (ur. w 1881) **Józef** (ur. w 1870 r.) **Klimczakowie** z Bruskowa Wielkiego w powiecie słupeckim. Sędziwa para ma w sumie 197 lat. (C.)

anegdoty

W przedziale kolejowym rozmawiają dwaj podróżni:
— A ja, wie pan, mam na studiach sześć córek!
— To musi być niełatwo wyżywić sześć osób!
— Nie sześć, ale jedenaście!
— Dlaczego?
— Bo pięć już wyszło za mąż za swoich studiujących kolegów!

• • •

— Co powie twój ojciec, jak się dowie, że postanowiłaś wyjść za mnie?
— Będzie się cieszyć, jak zwykle...

• • •

Żona przygaduje mężowi:
— Pomyśl tylko, ile być miał co miesiąc, gdybyś od każdego piwa odłożył złotówkę...
— Ależ wiem — odpowiada mąż — sto piw!

• • •

Więzień do więźnia:
— Za co siedzisz?
— Za nic.
— Nie gadaj!
— Słowo daję. Kiedyś miałem pełny magazyn, a potem nic w magazynie nie miałem...

• • •

— Panie starszy! Czy wasz kucharz mógłby zjeść to danie, które mi podano?
— Co pan wygaduje! Nasz kucharz musi gotować, a nie jeść byle co i potem się walać po szpitalach!

• • •

— Dzisiaj piłem trzydziestostopniowe piwo!
— Takie mocne?
— Nie, takie ciepłe!

☆ ☆ ☆

Pewien magnat, chcąc zostać kanclerzem, rzekł do króla Zygmunta, pragnąc go wybadać:
— Ludzie plotą, że mam zostać kanclerzem.
A król na to: Nie turbuj się waszmość, czego to ludzie nie plotą.

Siódmy zmysł rencisty

Przedziwną właściwość rozwinął rencista Józef Heikamp z Kolonii (RFN). Cierpiąc na bezsenność krąży on nocą po ulicach i obserwuje zaparkowane samochody, instynktownie rozpoznając, które z nich są skradzione. Znalazł już w ten sposób 236 samochodów osobowych i 42 motocykle, wprawiając w zdumienie policję, która ma znacznie gorsze wyniki (1.000 policjantów w Kolonii znalazło w ub. r. 2.000 samochodów).

Policjanci uważają, że Heikamp posiada rodzaj siódmego zmysłu i niezwykłą pamięć. Często przedstawiają mu listę świeżo zaginionych wozów, a on bezbłędnie określa, gdzie je widział. Bywa, że Heikamp odnajduje wóz wcześniej niż właściciel zdoła się zorientować, że został okradziony.

ZŁOTE MYŚLI

Dyplomata — człowiek, któremu dużo płacą za to, by się długo namyślał zanim nic nie powie.

(EISENHOWER)

Śmiech jest lekarzem

(ARLETTY)

Bogaty je kiedy chce, biedny kiedy może

(DIOGENES)

Skromnie przyjmować, spokojnie tracić.

(MAREK AURELIUSZ)

Malowanie obrazów to zawód, sprzedawanie ich to sztuka.

(HENRI JOCHANSON)

Posiadać znaczy przestać o tym myśleć.

(PAUL VALÉRY)

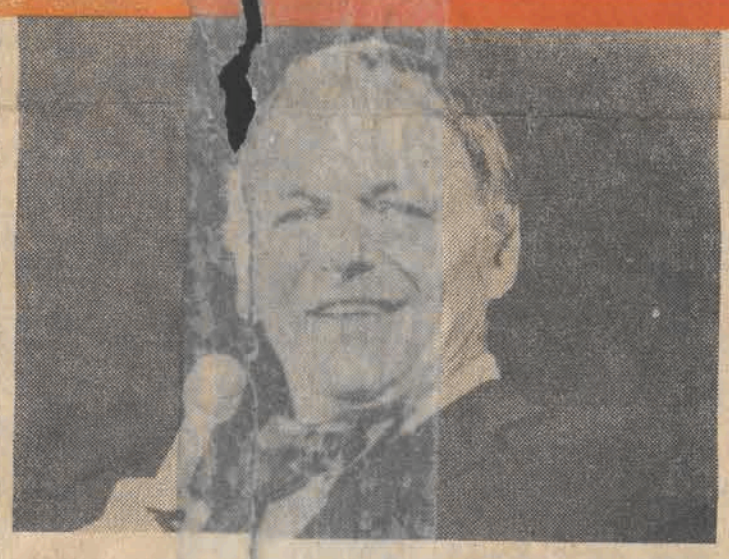

Sinatra: businessman o złotym głosie

Takim tytułem zaopatruje paryski dziennik „Le Figaro" dość uszczypliwy w stosunku do artykuł poświęcony amerykańskiemu piosenkarzowi, Frankowi Sinatrze, który niedawno występował w Paryżu. Artykuł ten ilustruje znakomicie, czym dla niektórych twórców — idoli świata zachodniego — pozostaje sztuka: jest po prostu środkiem do zbijania fortuny. Oto fragmenty artykułu:

— Przygarbiony, o twarzy, na której lata i ekscesy wycisnęły niejedną zmarszczkę — oto Frank Sinatra, który zdecydował się wystąpić na wielkiej paryskiej scenie Palais de Congres. Nie pozostanie tu dłużej niż 75 minut. Dokładnie godzinę z kwadransem — czas, ilustrujący najpełniej czołową zasadę życia piosenkarza „czas to pieniądz".

Oto „rozkład jazdy" Sinatry we francuskiej stolicy. Przylot na lotnisko — 19.30. Z prywatnego odrzutowca wytacza się wspaniały Cadillac, nim wjeżdża do Pałacu. 15-tonowa winda ustawia samochód na poziomie sceny. Teraz tylko 3 stopnie oddzielają Sinatrę od widowni. Nic nie może być prostsze.

Po niecałych dwóch godzinach ta sama winda zjeżdża Cadillac, uwożąc piosenkarza, który w podobny sposób wystąpi jeszcze w Wiedniu, Monachium, Frankfurcie, Berlinie Zachodnim, Londynie, Brukseli, Amsterdamie i Sztokholmie. Błyskawiczny objazd, który przyniesie aktorowi dochód przekraczający 2 mln dolarów. Bo mówić o Sinatrze, znaczy mówić o pieniądzach.

Jego wpływy w Paryżu wyniosły 160 tys. dolarów. Inaczej mówiąc trzy minuty jego śpiewu dają mu sztabkę złota. W te trzy minuty wliczone są także oklaski i owacje.

Oczywiście pan Sinatra ma także wydatki. Nie podróżuje sam. Ma swoją orkiestrę: 41 muzyków wybranych z najlepszych. Ma swoje „Clodettes" — pięć dziewcząt, które wypełniają pierwszą część programu. Ma nieodłącznych, silnych, umięśnionych „opiekunów", a ich zadanie polega na „oddalaniu" bardziej zapalonych entuzjastów i ewentualnie dziennikarzy. Ma wreszcie Sinatra techników muzycznych i 6 pilotów. Bo przecież ktoś musi transportować ten liczący przeszło 100 osób „sztab". Stąd dwa samoloty: w jednym sprzęt, w drugim — orkiestra. No i jeszcze trzeci — dla samego mistrza.

HOROSKOP

BARAN (21.3.—20.4.). Układ gwiazd wskazuje, że w tym tygodniu może cię spotkać poważne niebezpieczeństwo. Ale ponieważ niebezpieczeństwo jest słowem bardzo rozciągliwym, nie musi to być zaraz wszystko co najgorsze. W każdym razie przemyślawszy swoje oceny szczęścia i nieszczęścia, staraj się postępować tak, aby twoja definicja bezpieczeństwa nie została zachwiana. Strzelec wbrew pozorom nie jest do ciebie przyjaźnie usposobiony. Jego „koleżeńska dyplomacja" jest doskonale znana innym. Dlaczego nie tobie? Bądź bardziej blisko z tymi, którzy cię naprawdę kochają, a więc z rodziną, z najbliższymi. Dotychczasowe „ucieczki" od tzw. kłopotów rodzinnych, jak wskazują gwiazdy, nie wyszły ci na dobre. Musisz wiele zmienić w postępowaniu własnym.

BYK (21.4.—21.5.). Spotka cię coś szczególnie dobrego, co zaważy na twoim życiu. Trzeba pobudzić intuicję aby określić co właściwie w twojej sytuacji jest autentycznym dobrem. Gwiazdy milczą na ten temat, pozostawiając inwencję i wyobraźnię ludziom urodzonym pod znakiem Byka.

Wszystko jest w twoich rękach. Od ciebie zależy, co w tym tygodniu ocenisz, jako zdarzenie najlepsze. Jeśli nie potrafisz i wybierzesz najgorsze, będzie to za tobą się wlokło przez parę lat. Jeżeli jednak uda ci się wyselekcjonować samą przydatność, będzie to ogromne twoje osiągnięcie.

BLIŹNIĘTA (22.5.—21.6.). Zbyt często myślisz, że jesteś pępkiem świata. Musisz w tym tygodniu zdać sobie sprawę, że jest to tylko twój egoizm, twój egocentryzm. Dlatego właśnie tak źle żyć z tobą ludziom, którzy cię otaczają; dlatego też masz żal do całego świata. Więcej wyrozumiałości dla innych, więcej tolerancji i swobody. Sztywność, która bywała cechą komentowaną niejednokrotnie przez najbliższe otoczenie nie jest przecież czymś przyrodzonym, odziedziczonym poprzez geny. Jesteś w stanie stać się członkiem kolektywu gdzie pracujesz. I... ale to już nie obecny układ gwiazd wskazuje — możesz być kimś najbardziej lubianym i bardzo szanowanym. Wszystko jednak zależy — nie od gwiazd. Od ciebie.

RAK (22.6.—22.7). Nie marnw się. Nie ma ludzi niezastąpionych. Porzuć wszystkie „zmory" nie dokończonej, zaczętej, przerwanej pracy. Odpoczywaj. Po relaksie weź się do pracy w taki sposób, aby powiedzieli ci twoi przełożeni. — To nie dlatego, że wrócił z urlopu, to po prostu zapał, który cechuje każdego człowieka dojrzałego. Bądź ostrożny w zetknięciu z Panną. Nigdy nie wiadomo co ludzie urodzeni pod tym znakiem sobą reprezentują. Wystarczy: — A w jakim miesiącu się pani urodziła, panno Andziu?

LEW (23.7.—23.8.). Nie odznaczasz się szczególną euforią, jeśli chodzi o pracę zawodową. Czy ci to nie doskwiera? Innych oceniają wysoko. Ciebie często pomijają. Masz żal do całego świata. Do świata? A czemu nie do siebie? Układ gwiazd wskazuje, że docenią cię jako pracownika, ale dalej wszystko zależy od ciebie. Musisz o ile stać cię na to, wydobyć z siebie wszystkie siły i inwencję, pomysłowość — aby udowodnić, że jednak „ja — jestem ja". A w sprawach osobistych raczej komplikacje. Zastanów się. A może to znów twoja wina?

PANNA (24.8.—23.9.). Zbyt dużo egzaltacji. Jest to piękne, jako curiosum, ale nie do wytrzymania dla ludzi, z którymi przebywasz na co dzień. Po co? Czy nie stać cię na to, aby się opanować i być w ocenie otoczenia realistą? Ten znak Zodiaku w ogóle nie jest zbyt szczęśliwy. Ale przecież człowiek — wbrew krążącym opiniom — ma wpływ na to, jak się w życiu „ustawi". Na ogół będzie materialnie „w porządku". Wiadomo, że pieniądz człowiekowi nie wystarcza. Ale ostatecznie, jeżeli ma się obok siebie przyjazną duszę — to taki czy inny znak Zodiaku nie odgrywa większej roli.

WAGA (24.9.—23.10.). Trzeba by spłacić wszystkie raty, zobowiązania finansowe itp. W przeciwnym wypadku zatrujesz sobie życie na dłuższy czas, a przecież nie warto. W sprawach osobistych zakłócenia głównie ze względu na prace zlecone. Należy spokojnie wytłumaczyć domownikom, że wspomniane prace, to przecież ich interes — przede wszystkim, to odciążenie każdego domownika od psychicznego stressu. W sprawach pozazawodowych — na ogół dobrze.

SKORPION (24.10.—22.11.). Uważasz pracę za rzecz drugoplanową. To źle. Zwłaszcza wówczas, kiedy w rodzinie stosunki nie układają się najlepiej. A przecież chyba tak jest. W pracy trzeba znaleźć zapomnienie, ale nie rozwiązanie problemów osobistych. Na to są przeznaczone... noce. Dlaczego noce? — ponieważ wówczas myśli się najjaśniej. Nie zbliżaj się do ludzi urodzonych pod znakiem Ryby. Przeważnie nie okazują się przyjaciółmi. Pogodny dzień dla ciebie — niedziela.

STRZELEC (23.11.—21.12.). Zbieżność urodzin z generałem de Gaullem oczywiście do niczego nie upoważnia. Człowiek jest wielki albo mały, albo średni, przeciętny. Chodzi o to, skoro już wielkości przyświecają jego postępowaniu, aby to postępowanie było rozsądne. A tymczasem ludzie spod znaku Strzelca wymykają się wszelkim regułom psychofizycznym. Pragnienie wielkości to jedno, natomiast ignorancja — to drugie. Dlatego też należałoby zastanowić się głęboko nad sobą, nad własnym postępowaniem, ponieważ człowiek niezrównoważony nie ma wielkich szans w naszym społeczeństwie. Zastanów się: ci co zwrócą uwagę na niewłaściwości twego postępowania są twoimi przyjaciółmi nie wrogami.

KOZIOROŻEC (22.12.—21.1.). Premie już były. A teraz pytanie „filozoficzne". Sprawiły radość? Oczywiście, doraźną. Ale natychmiast człowiek dochodzi do wniosku, że pieniądze to nie wszystko, a w wielu życiowych tragediach — w ogóle nic. Niemniej w tym tygodniu zaoszczędzona premia przyda się, ponieważ — zgodnie z obecnym układem gwiazd — na twój dom nastąpi najazd krewnych i powinowatych. A to kosztuje.

WODNIK (22.1.—18.2.). Będą się obracały koło ciebie osoby rzekomo nieznane, ale mające określone cele. Jeżeli w kieszeni będą pieniądze — uważaj! Jeśli masz jakieś dokumenty przy sobie, przede wszystkim na tym skup uwagę. Teczek, aktówek, toreb — nie zostawiaj w szatni. Przez tarapaty, które mogą wyniknąć właśnie z wymienionych przyczyn, będą nieprzyjemności w rodzinie i w miejscu pracy. Staraj się im zapobiec.

RYBY (19.2.—20.3.). Przestroga: euforia urlopowa, to nie jest wartość trwała. Liczą się doznania, sprawdzone przez co najmniej kilka lat. Jednak w tym czasie nie wszyscy byliśmy na urlopie, co nie oznacza, że jesteśmy skłonni ku... naszemu gwiezdnemu przeznaczeniu. A gwiazdy mówią: co się zdarzyło latem, nigdy nie może powtórzyć się zimą. Rok kalendarzowy ma, co prawda jeszcze wiosnę i jesień — ale jak mówi Żeromski — te pory roku to już nie to...

na estradzie

W skrócie

We wrześniu przyjada do Polski słynni Les Humphries Singers. Znakomity zespół śpiewaków, na którym wzoruje się m. in. chór Gerda Michaelisa, przedstawi naszej publiczności nowy program złożony przede wszystkim z piosenek nagranych na dwóch ostatnich płytach długogrających: „One of These Days" i „Rock'n Roll". Zespołem kieruje 35-letni brytyjski kompozytor, aranżer i producent płyt Les Humphries. Gra on także na klarnecie i fortepianie.

• • •

Zespół „SBB" ostatnio dokonał kilku nagrań dla Polskiego Radia wspólnie z saksofonistą Tomaszem Szukalskim. W trzecim programie słyszeliśmy z tych utworów: „Sikorkę" i „Wyjątek z pamięci".

• • •

Czyżby pierwsza oznaka zmierzchu Elvisa Presleya? Jego powrót na estradę w Las Vegas rozczarował wielbicieli. „Boski Elvis" — jak go nazywały amerykańskie nastolatki — nie tylko roztył się bardzo, ale w dodatku zawiódł jako wykonawca. Część publiczności wygwizdała swego idola.

E. Presley

• • •

Najstarsza węgierska grupa beatowa liczy sobie tyle samo co „Czerwono-Czarni", dokładnie 15 lat. Nazywa się „Bergendy" i należy do najpopularniejszych w swoim kraju. Ma na swoim koncie 6 płyt długogrających i 25 singli oraz występy na wielu europejskich estradach m. in. w RFN i Skandynawii. Polska publiczność poznała ich dwa lata temu na święcie „Trybuny Robotniczej", niestety ich płyty są ciągle nieosiągalne w naszych sklepach muzycznych.

W skrócie

• • •

O ile życie małżeńskie McCartneya przebiega pod znakiem zgody, harmonii i familiarnej atmosfery (troje dzieci), to inny eks-Beatles John Lennon przeżywał małżeńskie frustracje, które doprowadziły do seperacji z Yoko Ono. Ostatnio małżonkowie znowu zaczeli się pokazywać razem, a John oświadczył publicznie: „Po półtorarocznej rozłące jesteśmy znowu razem! Nasza seperacja była rzeczą chybiona. Wiedzieliśmy, że do siebie wrócimy, że to tylko sprawa czasu. I tak się stało, dzięki Bogu".

(Cis.)

Nieruchomości

KUPIĘ domek w zalesionej okolicy. Tel. 831-25.

SPRZEDAM willę, Narutowicza 121. 14303-g

KUPIĘ notarialnie działkę letniskową w Sokolnikach, Rosanowie lub Grotnikach. Wiadomość: Zgierz, Tel. 16-34-67 w godz. 17—20.

WILLĘ z wysokim podpiwniczeniem (Julianów) sprzedam. Oferty „14467" Prasa, Piotrkowska 96.

SPRZEDAM tanio 1 ha ziemi pszenno-buraczanej przy ul. Strykowskiej. Dojazd autobusem 60. Oferty „14466" Prasa, Piotrkowska

Kupno-Sprzedaż

PIANINO czarne — „Schüster" — sprzedam. Zgierz-Chełmy, Myśliwska 5, po 16.

PUDELEK srebrny, miniaturowy — szczenię, piesek rodowodowy po championie — sprzedam. Piotrkowska 67 m. 24, tel. 354-61.

BONY — kupię. Pabianice tel. 75-67. 13385-g

SPRZEDAM telewizor „Beryl 102". Tel. 435-20

SPRZEDAM dzielarkę do bułek, maszynę, dwa kotły do ciasta, wózek i garownik do chleba. Tel. 264-95.

Dnia 26 sierpnia 1975 roku zmarła

KOL.

WANDA MINKIEWICZ

długoletnia pracownica Instytutu Włókien Chemicznych. Wyrazy głębokiego współczucia Synowi, Synowej i Rodzinie składają:

DYREKCJA, POP PZPR, RADA ZAKŁADOWA, KOLEŻANKI i KOLEDZY

Pogrzeb odbędzie się dnia 30 sierpnia br. o godz. 17 w Białymstoku.

W dniu 27 sierpnia 1975 r. zmarł, po ciężkich cierpieniach, w wieku 71 lat

S. † P.

SZCZEPAN FRANELI

Pogrzeb odbędzie się dnia 30 sierpnia br. o godz. 16 z kaplicy cmentarza na Dołach, o czym zawiadamiają pogrążeni w głębokim smutku

ŻONA i SYN

Dnia 27 sierpnia 1975 r. zmarła, przeżywszy lat 42, ukochana nasza Córka i Siostra

S. † P.

DR

ALICJA RUTKOWSKA

LEKARZ NEUROLOG

Pogrzeb odbędzie się w sobotę, dnia 30 sierpnia br. o godz. 16 na cmentarzu rzym.-kat. na Zarzewie, o czym powiadamiają

RODZICE, BRAT oraz POZOSTAŁA RODZINA

W dniu 28 sierpnia 1975 r. zmarł, przeżywszy lat 68, nasz najukochańszy Mąż, Ojciec i Dziadek

S. † P.

JÓZEF FUNDALIŃSKI

były długoletni pedagog i społecznik.

Pogrzeb odbędzie się 29 sierpnia br. o godz. 17 z kaplicy cmentarza przy ul. Szczecińskiej, o czym zawiadamia pogrążona w głębokiej rozpaczy

ŻONA z POZOSTAŁĄ RODZINĄ

Prosimy o nieskładanie kondolencji.

Z głębokim żalem zawiadamiamy, że dnia 27 sierpnia 1975 r. zmarł, przeżywszy 79 lat

S. † P.

PIOTR SIKORA

Pogrzeb odbędzie się dnia 29 sierpnia br. o godz. 16 z kaplicy cmentarza rzym.-kat. na Dołach.

DZIECI, WNUKI, PRAWNUKI i RODZINA

Z głębokim żalem zawiadamiamy, że dnia 28 sierpnia 1975 r. zmarł, przeżywszy lat 57, nasz najukochańszy Mąż, Ojciec, Brat, Dziadziuś i Wujek

S. † P.

WŁADYSŁAW WRZEŚNIEWSKI

Pogrzeb odbędzie się dnia 30 sierpnia br. o godz. 16.30 z kaplicy cmentarza rzym.-kat. na Dołach. Pozostają pogrążeni w żałobie

ŻONA, SYNOWIE, SYNOWE, SIOSTRA, BRAT i POZOSTAŁA RODZINA

Z głębokim żalem zawiadamiamy, że dnia 26 sierpnia 1975 r. zmarł nagle

S. † P.

MIECZYSŁAW KOBIERSKI

Pogrzeb odbędzie się dnia 29 sierpnia br. o godz. 16 z kościoła parafialnego w Rudzie Pabianickiej na miejscowy cmentarz.

ŻONA, SYN i RODZINA

Dnia 28 sierpnia 1975 r., po długich i ciężkich cierpieniach zmarła, opatrzona św. sakramentami, nasza kochana Mamusia i Babcia

S. † P.

ANNA SZUTOWICZ

z domu POGONOWSKA

FARMACEUTKA

Pogrzeb odbędzie się dnia 30 sierpnia br. o godz. 13.30 z kaplicy cmentarza rzym.-kat. przy ul. Ogrodowej 39, o czym zawiadamiają pogrążeni w smutku

CÓRKA, ZIĘĆ i WNUCZKI

Prosimy o nieskładanie kondolencji.

W dniu 27 sierpnia 1975 r., po ciężkiej chorobie zmarła, przeżywszy lat 65, nasza najukochańsza Matka, Siostra i Babcia

S. † P.

DANIELA GRZYBOWSKA

z domu CZARNECKA

Pogrzeb odbędzie się w dniu 30 sierpnia br. o godz. 14.30 z kaplicy cmentarza św. Antoniego na Mani, o czym zawiadamiają pogrążeni w żałobie

SYN, SIOSTRA, SYNOWA i WNUCZKA

CUKROWNIE MAZOWIECKIE
Przedsiębiorstwo Państwowe, Cukrownia Leśmierz w Leśmierzu, gmina Ozorków

ZATRUDNI SEZONOWO

w ruchu ciągłym, na okres kampanii cukrowniczej robotników niewykwalifikowanych.

Wynagrodzenie wg zbiorowego układu pracy w przemyśle cukrowniczym w granicach 2500 — 3000 zł.

Cukrownia zapewnia zakwaterowanie oraz obiady w cenie 3 zł. Zgłoszenia przyjmuje i informacji udziela dz. d.s. pracowniczych, tel. Łęczyca 32-21. 3264-k

DOGI rodowodowe — sprzedam. Brzezińska 69.

COCKER spaniel — 3-miesięczny, złoty z rodowodem — sprzedam. Rydzowa 23 m. 24. 14452-g

BONY na samochód — kupię. Sieradz, tel. 513.

SPRZEDAM zestaw stereo WEGA 3200 Hi-Fi z radiem i adapterem „Dual 1015". Oferty „14600" Prasa, Piotrkowska 96

OBRAZ — Wasilewskiego, Zygmuntowicza innego malarza — scena rodzajowa, lub myśliwska — kupię. Oferty „14597" Prasa, Piotrkowska 96.

SZAFKĘ 12-szufladową 1 2 gabloty — sprzedam. Tel. 249-63. 14577-g

FUTRO łapki karakułowe — sprzedam. Tel. 355-09.

KALKULATOR „Unisonic 799" — sprzedam. Tel. 793-08. 14583-g

SPRZEDAM — asparagus „Szbringeri" luzem 3 tysiące sztuk do dalszej produkcji. Przybyszewskiego 130, tel. 417-55 od 18.

BONY — kupię. Tel. 327-77

NOWY akordeon „Weltmeister" 80 basów — sprzedam. Czerwona 4 m. 9. Błażejewski. 14654-g

SPRZEDAM urządzenie do wypieku gofrów. Wiadomość Koluszki dworzec — punkt sprzedaży rurek i gofrów. 14614-g

DOBERMANY 10-tygodniowe rodowodowe sprzedam. Hodor. Starogardzka 32 od Odrzańskiej. 14917-g

PIANINO niemieckie czarne sprzedam. Czarkowski. Tuszyńska 147. 14560-g

SPRZEDAM pianino „Calisia". Tel. 806-26 14355-g

Pojazdy

„SYRENĘ-104" — sprzedam. Ogląda Lutomiersk-Wrzaca gospodarstwo ogrodnicze. H. Maciaszek. 14358-g

SAMOCHÓD osobowy „Borgward" — rozbity — sprzedam części podwozia. Łódź-Ruda, Wojewódzka 5. Tel. 446-52. 14301-g

„MOSKWICZA 407" po przeglądzie — sprzedam. Tel. 818-07. 14493-g

SPRZEDAM „Zastavę" Obornicka 4 m. 20 po godz. 16.

„WARTBURGA 353" — kupię. Oferty „14522" Prasa Piotrkowska 96.

„FIAT-125p" (1971) grafit — sprzedam. Tel. 852-16.

TELESKOPY do „Mercedesa 220" — 1965 r. i inne części — kupię. Tel. 733-66.

SPRZEDAM tanio „Wartburga-1000", rok 1963. Tel. 442-15. 14555-g

SYRENĘ 102, Trabanta 601 Combi — sprzedam. Przemysłowa 18 B m. 22.

„AUSTIN-Mini-Van-850" — sprzedam. Bracka 35 m. 21 niedziela po 11.

„FIATA 125p 1300" sprzedam. Krawczyk Jerzy. Widzew-Żdżary k/Łodzi. Kościuszki 5a. Tel. Pabianice 81-82. 15146-g

Lokale

MŁODE bezdzietne małżeństwo poszukuje małego mieszkania (pokoju z kuchnią) z niekrępującym wejściem. Telefon: 945-93 w godz. 18—20. 15033-g

LEKARZ — absolwent WAM — poszukuje mieszkania. Oferty „14097" Prasa, Piotrkowska 96.

KUPIĘ M-2 lub zamienię 2 pokoje, kuchnia — stare budownictwo (częściowe wygody) na M-3. Tel. 254-48. 138955g

MAŁŻEŃSTWO studenckie, bezdzietne członkowie spółdzielni poszukuje mieszkania lub pokoju. Oferty „14236" Prasa, Piotrkowska 96.

MAŁŻEŃSTWO studenckie — członkowie spółdzielni poszukuje mieszkania. Oferty „14337" Prasa Piotrkowska 96.

PIOTRKÓW Tryb. — spółdzielcze M-6 (4 pokoje, pełny komfort, garaż, telefon) zamienię na podobne w Łodzi. Oferty kierować: Rybicki, Łódź ul. Kosmonautów 6 m 15.

WROCŁAW — centrum, stare budownictwo mieszkanie dwuizbowe, kuchnia — zamienię na podobne w Łodzi. Wiadomość: Łódź, Rowerowa 5, Rzadkiewicz.

POKÓJ z kuchnią samodzielne — bloki do wynajęcia na rok. Telefonować 31. VIII. br. od godz. 9 tel. 468-37. 14063-g

POSZUKUJĘ lokalu handlowego 80—100 m. Tel. 222-29, po godz. 17.

Pracownicy poszukiwani

BPKSiUP „Mostostal" — Będzin, KG... — Łódź zawiadamia, iż w związku ze zwiększeniem zakresu robót na szeregu priorytetowych budowach m. Łodzi istnieje możliwość przyjęcia:
— ŚLUSARZY — na stanowiska monterów konstrukcji stalowych.
— OPERATORA dźwigu samojezdnego.
Zgłoszenia i sprawy przyjęcia załatwia: Kierownictwo Dużej Grupy Robót „Mostostal" — Będzin, w Łodzi, ul. Składowa 33, tel. 845-70. 3198-k

TRZY pokoje, kuchnia — bloki kwaterunkowe, Stryków — przy stacji kolejowej — zamienię na pokój, kuchnię w Łodzi. Wiadomość: Tel. 910-78 po 16.

MŁODE małżeństwo poszukuje mieszkania z niekrępującym wejściem. Staffa 8 m. 69 lub tel. 606-32 godz. 7—14. Grzelczyk.

MŁODE małżeństwo z dzieckiem poszukuje pokoju z oddzielnym wejściem Oferty „14728" Prasa, Piotrkowska 96.

POSZUKUJĘ mieszkania na rok. Tel. 310-01. 14520-g

CZŁONEK spółdzielni — poszukuje mieszkania (pokój, kuchnia lub dwa pokoje) na rok. Oferty „14719" Piotrkowska 96.

OPIEKUNKA do... go dziecka — ... półroczne-potrzebna. Tel. 606-98 po 16. 14861-g

POMOC domowa... ny dziennikarski... do rodziny... ej potrzebny... na. Tel 470-92. ... Piątek, sobota po 16. ... dziela cały dzień. 14367-g

POMOC domowa... by samodzielnej... do 1 osoby... natychmiast. W... — przyjmie... bre Grotniki ... arunki do... Chopina 9. Bars... — Ustronie... ka. 14693-g

POTRZEBNA ... pomoc do... chodząca do 4-1... tniej dziew... ozynki. Wiej 72... m 51 blok 360. 14653-g

OPIEKUNKA d... chodząca do... dwuletniego d... ziecka po... trzebna. Łakow... a 19 m. 21. po 17. 14171-g

POTRZEBNY ... palacz z u... prawnieniami, ... na kocioł wysokoprężn... Łódź. Stoki. Giewont 66. 14599-g

STOLARZ ... A oraz ucznia — zatrudn... le. Zmienna 17.

MODY ... YSTKĘ i uczennice do pracow... ni kapeluszy dam... Naskich ... — przyjmę. Łódź. Na... wrot ... 2. 14568-g

CZAPN... ...IK-czka oraz szwacz... ka do ... pracowni czapek — potrzeb... ni. Łódź. Rzgowska 4. 14585-g

DO p... ...acy w ogrodnictwie potrzeb... ne — małżeństwo... H. Ma... ...aszek. Lutomiersk — Wrz... ...aca. Gospodarstwo Ogrodn... ...cze. 14357-g

POMOC ... dochodząca po... trzebna. ... Korzeniowskiego 12. Tel. ... 443-28. 15105-g

POMOC ... domowa (jedno... dziecko, d... ...ziesięcioletnie) — potrzebna... Harcerska 5 m. 12 (Doły) ... Wiadomość: go... dziny 15-... —20. 13591-g

Różne

Dr ZIOMB... ...KOWSKI — skórne, wener... ...yczne. 16—19. Pio... trkowska ... 59. 13115-g

CZERWON... ...TEC — lekarz gi... nekolog. ... Tuwima 20. tel. 355-30, co... dziennie 14—18.

Dr Jadwi... ...ga ANFOROWICZ skórne, ... weneryczne 15—19. Próchnik... a

---

W dniu 27 sierpnia 1975 r., przeżywszy lat 71, zmarł nasz najukochańszy Mąż, Ojciec i Dziadek

S. † P.

EUGENIUSZ WOŹNIAK-RAWSKI

AKTOR

Pogrzeb odbędzie się dnia 30 sierpnia br. o godz. 15 z kaplicy Starego Cmentarza św. Franciszka na Chojnach.

ŻONA, SYNOWIE, SYNOWA i WNUCZEK

W dniu 27 sierpnia 1975 r. zmarła tragicznie

S. † P.

GENOWEFA ŚCIBIOREK

Msza żałobna odprawiona zostanie w kaplicy cmentarza św. Wojciecha, ul. Kurczaki, dnia 30 sierpnia br. o godz. 15, po czym nastąpi wyprowadzenie zwłok do grobu. O smutnych tych obrzędach powiadamiają pogrążeni w smutku

CÓRKI, SYN i POZOSTAŁA RODZINA

ŁÓDZKIE PRZEDSIĘBIORSTWO HANDLU ODZIEŻĄ

Z A P R A S Z A

do DOMU HANDLOWEGO

ulica

Aleksandrowska 38

POLECAMY:

KONFEKCJĘ, DZIEWIARSTWO, TKANINY, OBUWIE, GALANTERIĘ WŁÓKIENNICZĄ i SKÓRZANĄ oraz ARTYKUŁY GOSPODARSTWA DOMOWEGO.

UWAGA!

Informujemy równocześnie o uruchomieniu

USŁUGOWEGO PUNKTU KRAWIECKIEGO

w zakresie — obszywania zasłon, firanek i prześcieradeł,
— zwężania koszul męskich,
— szycia spódnic z jednym szwem.

WOJEWÓDZKI URZĄD STATYSTYCZNY w M. ŁODZI

(dawniej Miejski Urząd Statystyczny, al. Schillera nr 8)

zawiadamia, że obecnie siedziba urzędu mieści się w budynku przy

AL. KOŚCIUSZKI 83, III PIĘTRO

nr kodu pocztowego — 90-436.

TYMCZASOWE NUMERY TELEFONÓW:

Dyrektor	— 663-04
Zastępca dyrektora	— 663-94
Oddział przemysłu	— 667-03
Oddział inwestycji i budownictwa	— 661-10
Oddział handlu oraz oddział koordynacji i opracowań zbiorczych	— 661-78
Oddział rolnictwa oraz oddział badań budżetów rodzinnych	— 668-44
Oddział statystyki społecznej	— 666-84
Oddział badania cen oraz oddział księgowości	— 669-20

Nr teleksu — 88-65-14. Skr. poczt. nr 434 Łódź 1, 90-950. 3246-k

---

UWAGA, PT ABONENCI TELEFONICZNI!
Wojewódzki Urząd Telekomunikacji w Łodzi

zawiadamia,

że od dnia 31 sierpnia br. zostaną zmienione **numery kierunkowe dla automatycznego ruchu międzymiastowego** z central telefonicznych rozpoczynających się nr telefonu cyfrą 4, 6, 7, 8 i 9 następująco:

Łódź — Warszawa	10-22	
Łódź — Gdańsk	10-58	
Łódź — Poznań	10-61	czynne całą dobę
Łódź — Wrocław	10-71	
Łódź — Piotrków	10-41	
Łódź — Katowice	10-31	— od godz. 14 do 7 w dni robocze oraz całą dobę w dniach świątecznych i wolnych od pracy.

3224-k

SUPERELEGANCKIE stroje ślubne poleca wypożyczalnia sukien. Nowakowska, Zachodnia 75. 12852-g

MASZYNOWE cyklinowanie bezpyłowe parkietów, lakierowanie Tel. 366-11 godz. 10—12, 17—19. 14324-g

POGOTOWIE Telewizyjne przeniesiono na ul. Spacerowa 72 m. 4, Tel. 86-51. Zduńska Wola, mistrz Gołębiowski Stanisław. 14314-g

ROZKOSZE ŁAMANIA GŁOWY (119)

(Redaguje HENRYK CISKO)

NAGRODY: ● ZEGAREK KIESZONKOWY ● BUDZIK ● NASZYJNIK ● KORALE

Przeskakiwanka

Rozpoczynając od litery „A" w lewym górnym rogu i przeskakując stale tę samą ilość pól odczytać należy siedmiowyrazowe rozwiązanie. Kierunek odczytywania hasła zegarowy.

Płaskorzeźba

Archeolog wykopał płaskorzeźbę i przetransportował ją w częściach do rodzinnego miasta. Po rozpakowaniu okazało się, że brakuje trzech tafli. Których?

Rozwiązania **(przynajmniej dwóch zadań)** nadsyłać należy pod adresem naszej redakcji z dopiskiem na kopertach, kartach **„Rozkosze łamania głowy nr 119".**

Zadanie arytmetyczne

Poszczególne kwadraciki zastąpić należy odpowiednimi cyframi i wykonać wskazane działania arytmetyczne. Pamiętać należy, iż jednakowym cyfrom odpowiadają te same kwadraciki.

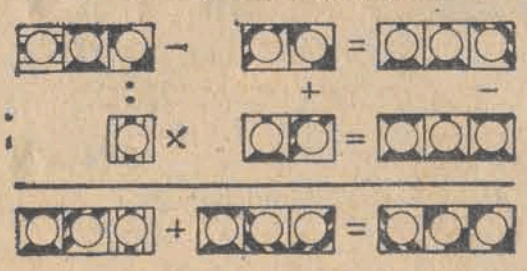

KRZYŻÓWKA

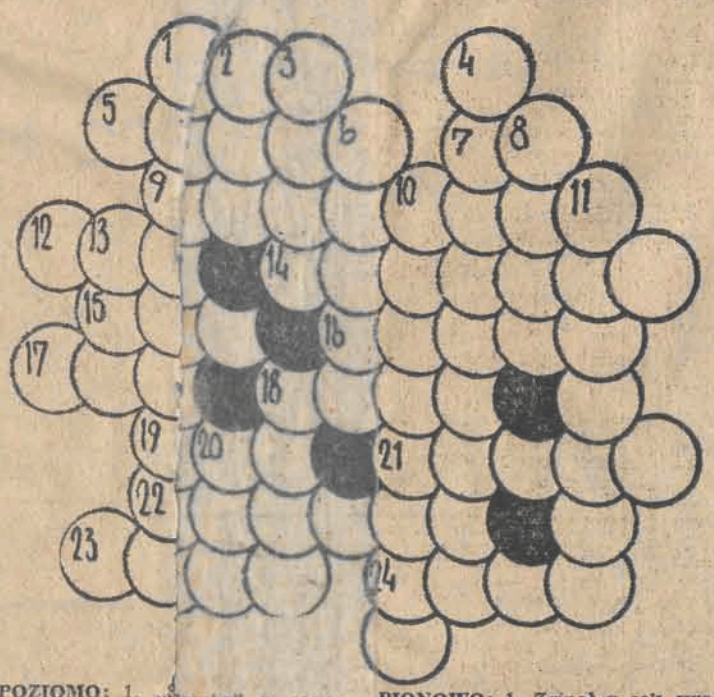

POZIOMO: 1. „[illegible]" w języku martwym, 5. B[illegible] Amazonki, 7. Tuz[illegible] wytwórni filmów [illegible] 12. Atrybut władzy [illegible] Malajzji na wyspie [illegible] Nocy letniej, 16. [illegible] 17. Unosi się nad [illegible] Opowiadanie sta[illegible] 19. Matka Ozyrysa [illegible] Na zasłużonej pie[illegible] część składowa [illegible] 23. Stoi przy drod[illegible] na kawa.

PIONOWO: 1. Zginął z rąk swojej żony Klitemnestry, 2. Małżonka olbrzyma morskiego Egira patronka zmarłych na morzu, 3. Wykaz, zestaw, 4. Durukadłubowa łódź żaglowa, 6. Miasto nad Missouri w USA, 8. Pójdźka, 10. Minerał, rombowa odmiana węglanu wapnia, 11. Wynosi statki na orbitę, 13. Rodzina błonkówek z grupy żądłówek, 18. Potrawa z wyzwisk, 20. Zachodnie mocarstwo.

Rozwiązanie „Rozkoszy łamania głowy" nr 115

15 RÓŻNIC

Iglica, połączenie hełmu latarni z murem, ster tylny samolotu, okno samolotu, spód samolotu, dach budynku, wiosło, kształt dymu, łódź ratunkowa, zderzak boczny statku, kciuk marynarza, dół marynarki, leżąca kartka, linka na palu pierwszym, górna część pala drugiego.

ZADANIE ARYTMETYCZNE:

54 × 4 = 216
: — :
6 × 2 = 12
———
9 × 2 = 18

STRAŻAK:

Kurek piąty.

KRZYŻÓWKA

Poziomo: Żak, zakon, arak, noma, Gaj, Noteć, Abadan, kopia, gambir, rewir, bok, Aude, Kawa, szala, San.

Pionowo: Żagań, Arab, kajak, anonim, kot, omen, nać, napar, Dogiel, Abbas, Orkan, Suez, Iowa, ras, Wda.

Nagrody książkowe wylosowali: **Stanisława Kądziela**, Łódź, ul. Krzewowa 1a, **Leokadia Krysiak** ul. Sienkiewicza 12/5, 63-400 Ostrów Wlkp., **Bożena Mirowska** ul. Targowa 16, 98-290 Warta, **Elżbieta Paluch** ul. Srebrzyńska 81 m. 35, 94-209 Łódź, **Bogumiła Staniaszek** ul. Wysoka 38, 90-037 Łódź.

Tłum.: RYSZARD NORSKI

Francon nagle stał się czujny, zainteresował się tą hipotezą.

— A może w tym coś jest, Vic. W każdym razie warto popróbować.

— To nasza jedyna szansa. Urządzam polowanie na Mary Jerome. Widziano ją najpierw w garażu Acme i z tamtego miejsca zaczynam poszukiwania. Jeżeli uda mi się prześledzić jej drogę od tego wieczoru, kiedy został porwany Dedrick — od garażu aż do Ocean End, może na coś się natknę. Zabiorę się również do przeszłości Soukiego. Dotychczas nikt jeszcze się tym nie zainteresował. No, i w końcu sam Dedrick. Jacka natychmiast wysyłam do Paryża żeby zebrał tam wszystkie informacje o Dedricku. Może to wszystko jest tylko strata czasu, ale tu właśnie leży jedyna nasza możliwość. Kopiemy wokół na olbrzymim terenie i nie jest pewne, czy jest tu ukryte coś cennego. Jeżeli jednak nie będziemy kopać, to na pewno niczego nie znajdziemy, a jeżeli szukając też niczego nie znajdziemy, to po prostu będziemy mieli pecha.

— Zajęcie się Mary Jerome uważam za dobry pomysł — powiedział Francon gładząc swój duży kościsty nos. — Ale niebardzo pojmuję, dlaczego interesujesz się Soukim.

— I to właśnie jest powodem, że to robię. Do tej pory nikomu jeszcze nie przyszło to do głowy. Dla nich to tylko trup. Nie będę mógł jednak poruszyć wszystkich sprężyn. Po prostu nie mogę sobie na to pozwolić.

— Jak uważasz. Ale nie trać przy tym zbyt wiele czasu. Nie wiesz przypadkiem, czy Perelli ma wrogów? Kogoś, kto go aż tak nienawidzi, by mógł mu podrzucić tę całą historię?

— Nad tym już także się zastanawiałem. Jest człowiek, który do tego wszystkiego pasuje mi jak ulał. Wstrętny szczur, nazywa się Jeff Barratt. Narkotyzuje się marihuaną i jest zepsuty do szpiku kości. Zajmuje mieszkanie vis-a-vis Perellego — odpowiedziałem i pokrótce zrelacjonowałem swoją wizytę u Barratta, a także i to, jak Perelli uratował mi życie.

— Czy Brandon o tym wszyskim wie? — zapytał Francon przejawiając coraz większe zainteresowanie.

— Nie. Ale [illegible] na nim więk[illegible] temu Barratto[illegible] musiał ją dos[illegible] że ten ktoś m[illegible]

Podniosłem [illegible]

— Teraz m[illegible] dowiem, dam c[illegible]

— Im wcześ[illegible]

Kiedy znale[illegible]

— Jakże to b[illegible]

— Tak. I to [illegible] nicach rozsądk[illegible] jakie okażą si[illegible] dróży do Paryż[illegible]

Kerman prz[illegible]

— Muszę si[illegible] go człowiek ni[illegible] francuskie dzie[illegible]

— Jak pokaż[illegible] więcej do robot[illegible]

[illegible] to nie odgrywa żadnej roli. Nie zrobiłoby to [illegible]zego wrażenia. Ja się bliżej muszę przypatrzeć [illegible]wi. Tej wędki nie można tak łatwo ukryć. Ktoś [illegible]arczyć do mieszkania Perellego. Mam nadzieję, [illegible]usiał być przez kogoś zauważony.

[illegible] się z miejsca.

[illegible]my ruszyć do roboty. Jeżeli tylko czegoś się [illegible] natychmiast [illegible]ać.

[illegible]niej, tym lepiej — odparł Francon.

[illegible]liśmy się na korytarzu, Kerman spytał:

[illegible]edzie? Mam jechać do Paryża?

[illegible] natychmiast. Paula wszystko ci załatwi. W gra[illegible]u otrzymasz do dyspozycji pieniądze na koszty, [illegible] konieczne. Chyba nic nie masz przeciwko po[illegible]a?

[illegible]mknął oczy i próbował ukryć podniecenie.

[illegible] temu podporządkować — powiedział. — Cze[illegible] robi dla dobrej sprawy. Zresztą słyszałem, że [illegible]wczęta są podobno nie od tego.

[illegible] się taki adonis jak ty, nie pozostaje im nic [illegible] — zauważyła ironicznie Paula.

IV

Mrs. Martha Ben[illegible]dix, prowadząca agencję pośrednictwa pracy dla pomocy domow[illegible]ych pod nazwą „Bendix", była grubą, wy[illegible]lewną kobietą o wyk[illegible]dzie męskim. Kiedy zaczynała się śmiać, myślałbyś, że to grzmi[illegible]ąca na śrut grubego kalibru.

Wychodziła właśnie z [illegible]iura, kiedy ja wychodziłem ze swojego. nasze bowiem agencje n[illegible]leściły się na tym samym piętrze i jak tylko ją ujrzałem, usw[illegible]adomiłem sobie od razu, że chciałem z nią porozmawiać.

— Halo, Vic — huk[illegible]ęła — gdzieś ty się podziewał? Już od wielu dni ciebie nie wid[illegible]działam.

— Chciałbym cię o [illegible]coś zapytać, Martha. Czy masz chwilę czasu?

Rzuciła okiem na z[illegible]egarek wielkości koła samochodowego, stwierdziła, że jej się je[illegible]szcze tak bardzo nie spieszy i otworzyła na powrót drzwi do swo[illegible]jego biura.

— Wejdź na chwilę. [illegible] Prapdopodobnie chcesz znowu dowie[illegible]dzieć się czegoś co nie[illegible] ma żadnego sensu. Wprawdzie jestem umówiona na mieście, [illegible]ale tak bardzo pilne to nie jest.

Przeszliśmy przez po[illegible]mieszczenie, w którym stukała na ma[illegible]szynie blada blondyn[illegible] z miną zadowolonego królika na twa[illegible]rzy, uśmiechając się le[illegible]kliwie do Marthy.

— Gdyby dzwonił M[illegible]r. Manners, powiedz mu, Mary, że jestem w drodze do niego — [illegible]czekła Martha i wbiegła przede mną do swojego gabinetu po[illegible]malowanego na kolor kremowy i zielony.

Wszedłem za nią i [illegible] zamknąłem drzwi za sobą.

(C[illegible]) James Hadley Chase 1950.

PIĄTEK, 29 SIERPNIA

PROGRAM I

10.00 „Koniec pieśni" — film fab. prod. bułg. 16.25 Dziennik. 16.40 Obiektyw — program województw bydgoskiego, elbląskiego, gdańskiego, olsztyńskiego, pilskiego, toruńskiego. 17.00 Pora na Telesfora. 17.35 Dla młodych widzów: „Zrób to sam". 18.05 Tuzin — teleturniej. 18.30 Gangsterzy — film animowany. 18.40 Mała encyklopedia zwierząt. 19.20 Dobranoc. 19.30 Dziennik. 20.20 „Pewne opowiadanie" — film prod. ang. 20.50 Panorama. 21.35 Piosenki i kwiaty — program TV CSRS. 22.00 Dziennik. 22.20 Wiad. sport. 22.30 Na organach elektronicznych gra R. Scott.

PROGRAM II

17.30 Kino Letnie: „Wyrok" pt. „Poszukiwania" — film ser. prod. CSRS. 18.10 Z kamerą przez świat. 18.40 Nafta spod mórz i lądów północy. 19.00 Program lokalny. 19.20 Dobranoc. 19.30 Dziennik. 20.20 Interport. 20.50 24 godziny. 21.00 „I wkrótce nadejdą ciemności" — film fab. prod. ang.

SOBOTA, 30 SIERPNIA

PROGRAM I

10.00 „Pewne opowiadanie" — film prod. ang. 10.25 Program na rozchmurzenie. 14.55 Red. Szkolna zapowiada. 15.10 Dziennik. 15.20 Obiektyw — program województw: krakowskiego, krośnieńskiego, nowosądeckiego, przemyskiego, rzeszowskiego, tarnowskiego (z Krakowa). 15.40 ITP. 15.50 Kolarskie Mistrzostwa Świata — wyścig indywidualny amatorów na szosie. 16.50 Za kierownicą. 17.20 Lektury Pegaza. 17.35 Spotkania po latach. 17.50 Kwadrans dla K. Prońko. 18.15 Studio Otwartych Drzwi — pr. public. 19.20 Dobranoc. 19.30 Monitor. 20.20 „Operacja Św. January" — film fab. prod. wł. 22.00 Od Bacha do Bacharacha. 22.20 Dziennik. 22.45 Wiad. sport. 23.10 Walizki pełne snów — pr. rozrywk.

PROGRAM II

17.20 Kino Letnie: „Wyrok" — odc. V pt. „Morderca" — film ser. prod. CSRS. 18.10 Rock w Filharmonii — grupa Deep Purple i Orkiestra Monachijskiej Opery Kameralnej — program TV RFN. 19.00 Pogram lokalny. 19.20 Dobranoc. 19.30 Monitor. 20.20 Lato, Lato — pr. rozr. 21.10 24 godziny. 21.20 Złoty Lew — koncert z Międzynarodowych Targów Wiosennych w Lipsku. 22.10 Wieczór autorski prof. Szczepana Pieniążka.

NIEDZIELA 31 SIERPNIA

PROGRAM I

7.15 TV Technikum Rolnicze. 8.05 Nowoczesność w domu i zagrodzie. 8.30 Bieg po zdrowie. 8.45 Wiad. sport. 9.00 Teleranek. 10.20 Antena. 10.40 „W królestwie Ducha Gór" — film jug. 12.00 Dziennik. 12.20 Tydzień. 12.50 „Cyrk wita gości" — radziecki film rozr. 13.35 Przegląd polonijny. 14.00 Dla dzieci. 14.50 Radar. 15.05 Losowanie Toto-Lotka. 15.20 Bank Miast — Kowary — Głuchołazy. 16.30 Reportaż z Mistrzostw Europy w wyścigach zaprzęgów konnych. 17.25 Drogi do Ojczyzny. 19.10 Bank Miast. 19.15 Wieczorynka. 19.30 Dziennik. 20.15 Bank Miast. 20.20 Bajka dla dorosłych. 20.30 „Nowe przygody Vidocqa" — film ser. prod. franc. odc. pt. „Dwóch pułkowników". 21.30 Międzynarodowy Festiwal Piosenki w Sopocie. 22.35 Bank Miast. 23.15 Inf. Magazyn Sportowy.

PROGRAM II

15.40 Wojskowy Film Dokumentalny. 15.55 Sezony operowe Rainy Kabaiwańskiej śpiewaczki bułgarskiej. 16.25 Utwory dla moich przyjaciół. 17.15 Świat, Obyczaje, Polityka. 17.45 Kino Letnie: „Wyrok" — film ser. prod. CSRS odc. 6 (ostatni) pt. „Sens życia". 18.25 Gdy mija dzień — pr. rozr. 19.15 Wieczorynka. 19.30 Dziennik. 20.20 Zagraniczny Film Dokumentalny. 21.10 Niedzielny koncert — pr. muz. TV NRD. 21.45 „Milion za Laurę" — film fab. prod. polskiej.

PONIEDZIAŁEK, 1 WRZEŚNIA

PROGRAM I

12.45 Telewizyjne Technikum Rolnicze. 16.30 Dziennik. 16.40 Obiektyw — program województw: białostockiego, bielsko-podlaskiego, ciechanowskiego, chełmskiego, lubelskiego, łomżyńskiego, ostrołe-

TYDZIEŃ w TV

kiego i płockiego. 17.00 Zwierzyniec. 17.45 Echo stadionu. 18.05 Polski Film Dokumentalny. 18.55 Reportaż. 19.10 Wystąpienie ambasadora DRW. 19.20 Dobranoc. 19.30 Dziennik. 20.20 Teatr Telewizji: „Epilog norymberski". 22.35 Dziennik. 22.55 Wiad. sport.

PROGRAM II

16.50 Dzień wietnamski w TVP — Zapowiedź programu. 16.55 „Frontowa pieśń" — film fab. prod. wietnamskiej. 18.20 „30 lat Demokratycznej Republiki Wietnamu" — film dok. 18.45 Występy Państwowego Zespołu Pieśni i Tańca DRW. 19.00 Studio. 19.20 Dobranoc. 19.30 Dziennik. 20.20 „Nie zapomnij o następnym spotkaniu" — film fab. prod. wietnamskiej. 22.10 24 godziny. 22.20 Defilada — fel filmowy.

WTOREK, 2 WRZEŚNIA

PROGRAM I

6.30 TV Technikum Rolnicze. 10.00 „Nowe przygody Vidocqa" — odc. pt. „Dwóch pułkowników". 11.05 Język polski kl. III lic. 16.25 Dziennik. 16.40 Obiektyw — program województw: kieleckiego, łódzkiego, piotrkowskiego, radomskiego, sieradzkiego, tarnobrzeskiego. 17.00 Rolnictwo 75. 17.30 Nie tylko dla pań. 17.35 Studio TV Młodych. 18.45 Fakty — Opinie — Hipotezy. 19.20 Dobranoc. 19.30 Dziennik. 20.25 „Dobry wieczór lato, dobry wieczór miłość" — film fab. weg. 21.55 Dolary, funty i... — public. międzynarodowa. 22.25 Dziennik. 22.45 Wiad. sport.

PROGRAM II

16.55 Polski Film Dokumentalny. 17.35 Klub Filmowy: „Grabieżcy" — film fab. prod. USA. 19.00 Weekend na lotnisku — rep. filmowy. 19.20 Dobranoc. 19.30 Dziennik. 20.20 Dni kultury staropolskiej w Łomży. 20.40 Wiedza i film. 21.25 Po prostu uczę żyć. 21.45 24 godziny. 21.55 Wtorek melomana. 22.30 Oferty.

ŚRODA, 3 WRZEŚNIA

PROGRAM I

8.30 „Dobry wieczór lato, dobry wieczór miłość" — film fab. weg. 10.00 Fizyka dla klas VII. 11.05 Historia dla klas VII. 12.00 Chemia dla klas VIII. 12.45 TTR — Wskazówki metodyczne dla uczniów i nauczycieli. 16.30 Dziennik. 16.40 Obiektyw — program województw: gorzowskiego, kaliskiego, leszczyńskiego, pilskiego, poznańskiego, zielonogórskiego. 17.00 Dla dzieci: Co to jest? 17.25 Sprawozdanie z meczu piłki nożnej: kadra (Polska) — Hanover w przerwie meczu: Losowanie Małego Lotka. 19.20 Dobranoc. 19.30 Dziennik. 20.20 „Dobry wieczór lato, dobry wieczór miłość" — cz. II film fab. prod. weg. 21.50 Zanim skończyła się wojna — public. międzynarodowa. 22.20 Miniatura dramatyczna I. Show „Przykra historia". 22.40 Dziennik. 22.55 ITP. 23.05 Wiad. sport.

PROGRAM II

17.00 Tylko dla zastępowych. 17.30 Decyzje 15-latków. 17.56 „Hałdy" — film ser. prod. CSRS odc. I. 19.00 Studio. 19.20 Dobranoc. 19.30 Dziennik. 20.20 Wielcy ludzie i muzyka: Tomasz Mann — „Doktor Faust". 21.25 Przed ekranem. 21.55 24 godziny. 22.05 Bez przerywników — włoski pr. rozr.

CZWARTEK, 4 WRZEŚNIA

PROGRAM I

6.30 TTR — Wskazówki metodyczne dla uczniów i nauczycieli. 10.00 Historia dla klas VI. 10.30 „Dobry wieczór lato..." 15.05 Matematyka w szkole. 16.30 Dziennik. 16.40 Obiektyw — program województw: jeleniogórskiego, legnickiego, wałbrzyskiego i wrocławskiego. 17.00 Ekran z Bratkiem. 18.10 „Naczelny dowódca" — film dok. prod. pol. 18.40 Anatomia sukcesu. 19.20 Dobranoc. 19.30 Dziennik. 20.25 Teatr Sensacji: E. Crispin — „Elegia na śmierć nieszczęśliwej damy" reż. Ryszard Ber. Wyk.: W. Gliński, G. Lutkiewicz, A. Kopiczyński, H. Kossobudzka, A. Milewska. 21.40 Pegaz. 22.25 Dziennik. 22.45 Wiad. sport. 22.55 Program dla melomanów.

PROGRAM II

16.55 Ludzie z pierwszych stron gazet. 17.25 „Natura cuda czyni" — film fab. prod. CSRS. 18.30 „Yao" — odc. 1 pt. „Mały człowiek" — film ser. prod. franc. 19.00 Magazyn kulturalny. 19.20 Dobranoc. 19.30 Dziennik. 20.20 Informator Turystyczny. 20.40 Recital J. Godziszewskiego. 21.15 24 godziny. 21.25 Na estradach świata — włoski pr. rozrywk.

PIĄTEK, 5 WRZEŚNIA

PROGRAM I

8.00 Geografia dla klas V. 10.00 „Natura cuda czyni" — film fab. prod. CSRS. 12.45 Wskazówki metodyczne dla uczniów i nauczycieli. 16.30 Dziennik. 16.40 Obiektyw — program województw: koszalińskiego, słupeckiego, szczecińskiego. 17.00 Pora na Telesfora. 17.35 Dla młodych widzów. 18.00 Telewizyjny Informator Wydawniczy. 18.15 Mała Encyklopedia Zwierząt. 18.50 Eureka. 19.20 Dobranoc. 19.30 Dziennik. 20.20 „Babie lato" — film fab. prod. TVP. 21.10 Panorama. 21.50 Żywoty instrumentów. 22.55 Dziennik. 23.10 ITP. 23.20 Wiad. sport.

PROGRAM II

17.10 Towarzystwo Wiedzy Powszechnej. 17.35 Magazyn lotniczy. 18.05 „Człowiek i morze" — odc. VI. 18.25 Wspomnienia z Hiszpanii. 19.00 Studio PI. 19.20 Dobranoc. 19.30 Dziennik. 20.20 Ludzie nauki — prof. Zdzisław Bubnicki. 20.50 „Nieznośne dźwięki" — film animowany. 21.00 24 godziny. 21.10 Teatr Sensacji: E. Crispin — „Elegia na śmierć nieszczęśliwej damy".

UWAGA! TV zastrzega sobie możliwość zmian w programie!

DP

DZIENNIK POPULARNY — dziennik Robotniczej Spółdzielni Wydawniczej „Pra[illegible]sa-Książka-Ruch" Wydawca — Łódzkie Wydawnictwo Prasowe RSW „Prasa-Książka-Ruch. Redaguje kolegium Redakcyjne kod 90-103 Łódź Piotrkowska 96 Adres pocztowy: „DP" Łódź, skrytka nr 89 Telefony: centrala 293-00 łączy ze wszystkimi działami. Redaktor naczelny 323-64. Z-ca redaktora naczelnego 307-96 Sekretarz odpowiedzialny II sekretarz 204-75 Dział miejski 341-10 [illegible]-47; sportowy 208-95 ekonomiczny 228-32, wojewódzki 223-05, dział listów i interwencji 303-04 (rękopisów nie zamówionych redakcja nie zwraca) kulturalny 621-60 „Panorama" 307-26, dział społeczny i fotoreporterzy 378-97 Dział Ogłoszeń 311-50 (Za treść ogłoszeń redakcja nie odpowiada). Redakcja nocna [illegible] 868-78 Cena prenumeraty: rocznie 234 zł, półrocznie 117 zł, kwartalnie 58,50 zł. Zgłoszenia prenumeraty przyjmują urzędy pocztowe i oddziały terenowe „Ruchu". Egzemplarze archiwalne „Dziennika" są do nabycia w sklepie „Ruchu" Łódź, Piotrkowska 95. Wszelkich informacji o warunkach prenumeraty udzielają wszystkie placówki „Ruchu" i poczty. Nr indeksu 35003/35004.

Skład i druk: Prasowe Zakłady Graficzne RSW „Prasa-Książka-Ruch", Łódź, ul. Armii Czerwonej 28. Papier druk. mat. 50 g. U-5