DZIŚ W NUMERZE:

☆ Nowa gwiazda chińskiej polityki

☆ Małżeństwo czy wolna miłość?

☆ Dyrektora Sochackiego dyrektorowanie

☆ Grupa krwi a charakter

☆ Informacje

☆ Ciekawostki

DP

Wyd. A | Łódź, piątek, sobota, niedziela 24, 25 i 26 października 1975 roku Rok XXXI Nr 235 (8233) | Cena 1 złoty

DZIENNIK POPULARNY

○ Ocena wyników KBWE ○ Uchwalenie pięciu ustaw ○ Zmiany w składzie Rady Ministrów

Posiedzenie Sejmu PRL

Wyniki Konferencji Bezpieczeństwa i Współpracy w Europie, udział naszego kraju w jej przygotowaniu i wcielaniu w życie zasad pokojowego współistnienia — to główny temat posiedzenia Sejmu 23 bm. W wystąpieniu premiera Piotra Jaroszewicza oraz w przyjętej przez Izbę uchwale podkreślono, że postanowienia z Helsinek sprzyjają utrwalaniu pokojowej stabilizacji i wzajemnego zaufania na naszym kontynencie, ugruntowaniu pokoju w całym świecie. Zasady te są zgodne z żywotnymi interesami naszego państwa i narodu.

Na czwartkowym posiedzeniu Sejm uchwalił 5 ustaw. Szczególne uznanie wyrazili posłowie dla dalszego zwiększenia świadczeń dla kombatantów i więźniów obozów koncentracyjnych. Pozostałe ustawy dotyczą: państwowego arbitrażu gospodarczego, zmian w prawie autorskim, zmian w świadczeniach pieniężnych w razie choroby i macierzyństwa oraz udzielania poręczeń państwowych.

Sejm dokonał również zmian w składzie Rady Ministrów.

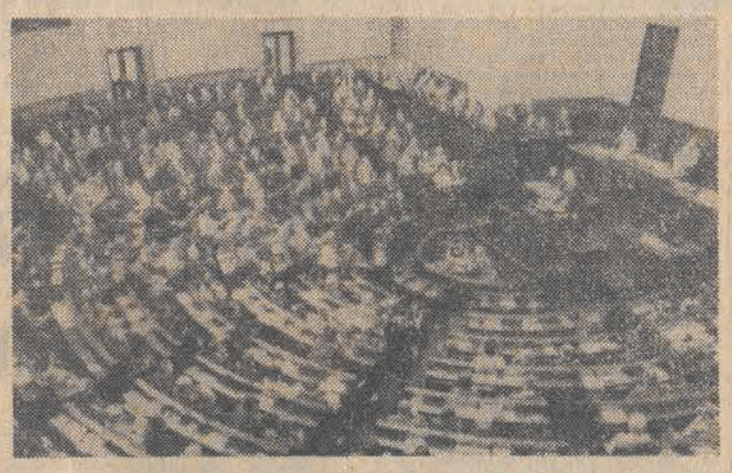

Na zdjęciu: ogólny widok sali obrad
CAF — Zagoździński — telefoto

SPRAWOZDAWCY PARLAMENTARNI PAP RELACJONUJĄ:

O godz. 10 Sejm rozpoczął obrady.

Wśród posłów — **Edward Gierek.**

W ławach Rady Państwa zajęli miejsca jej członkowie. Obecni są członkowie rządu z prezesem Rady Ministrów **Piotrem Jaroszewiczem.**

Posiedzenie otworzył marszałek Sejmu — **Stanisław Gucwa.**

Chwilą milczenia uczcili posłowie pamięć zmarłego niedawno **pos. Zygmunta Moskwy** — wybitnego działacza politycznego i państwowego.

W pierwszym punkcie porządku dziennego zabrał głos premier P. Jaroszewicz. Oświadczenie prezesa Rady Ministrów w sprawie wyników Konferencji Bezpieczeństwa i Współpracy w Europie zostało z uwagą wysłuchane przez Izbę. (Omówienie oświadczenia zamieszczamy na str. 2).

W dyskusji nad oświadczeniem premiera zabrało głos 10 mówców, reprezentujących wszystkie kluby i koła poselskie oraz posłów bezpartyjnych. Z trybuny sejmowej przemawiali kolejno posłowie: **Ryszard Frelek (PZPR), Witold Lipski (ZSL), Michał Grendys (SD), Jerzy Bukowski (bezp.) Witold Jankowski (bezp. „Pax"), Stanisław Stomma (bezp. „Znak"), Mieczysław F. Rakowski (PZPR), Zygmunt Filipowicz (bezp. Ch-SS), Edmund Męclewski (bezp.) i Henryk Korotyński (PZPR).**

Konferencja Bezpieczeństwa i Współpracy w Europie — stwierdzono w dyskusji — ma znaczenie historyczne i znamionuje zasadniczo nową sytuację na naszym kontynencie. Pokojowe współistnienie jest płaszczyzną wyjściową uchwał tej konferencji.

Posłowie wysoko ocenili konsekwentne wysiłki kierownictwa naszego państwa, które zadecydowały o ważkim wkładzie Polski w ostateczny sukces KBiWE.

Realizowany od VI Zjazdu PZPR program polityki zagranicznej wyrastał z dążenia do umacniania pokoju w świecie i bezpieczeństwa Polski, do uwzględniania potrzeb programu społeczno-ekonomicznego rozwoju kraju. Analiza naszych, bardzo licznych porozumień zagranicznych wykazuje, że przywódcy Polski Ludowej maksymalnie wykorzystali istniejące możliwości uzyskania jak najlepszych korzyści dla Polski i całej wspólnoty socjalistycznej. Najnowszą tego ilustracją są porozumienia między Polską a RFN — istotne dla obu krajów i dla pogłębienia procesu odprężenia międzynarodowego.

Wiele uwagi poświęcono znaczeniu konferencji dla dalszego rozwoju współpracy gospodarczej narodów i podnoszenia jej na wyższy poziom, rozwoju kontaktów kulturalnych służących wzajemnemu poznawaniu się społeczeństw i przyjaźni narodów, humanistycznym treściom konferencji i współpracy międzynarodowej.

(Dalszy ciąg na str. 2)

P. Jaroszewicz przyjął dyrektora i przedstawicieli „Mazowsza"

23 bm. prezes Rady Ministrów Piotr Jaroszewicz przyjął z okazji Jubileuszu 25-lecia Państwowego Zespołu Ludowego Pieśni i Tańca „Mazowsze", dyrektora i kierownika artystycznego — Mirę Zimińską-Sygietyńską oraz przedstawicieli zespołu.

W czasie serdecznej rozmowy przedstawiciele „Mazowsza" poinformowali premiera o swojej pracy i planach zespołu na najbliższe lata.

Premier Jaroszewicz podkreślił wyjątkowe zasługi zespołu dla rozwoju kultury polskiej i jej popularyzacji na świecie i życzył mu dalszych sukcesów artystycznych.

H. Jabłoński zakończył wizytę w Iraku

Czwartek 23 bm., był ostatnim dniem oficjalnej przyjacielskiej wizyty w Republice Irackiej przewodniczącego Rady Państwa Henryka Jabłońskiego. W tym dniu przyjęto wspólny komunikat polsko-iracki.

W czwartek przewodniczący Rady Państwa przyjął w swej bagdadzkiej rezydencji zastępcę sekretarza generalnego Kierownictwa Regionalnego Partii Socjalistycznego Odrodzenia Arabskiego BAAS, zastępcę przewodniczącego Rady Dowództwa Rewolucji Sadama Husajna. Sadamowi Husajnowi zostało przekazane zaproszenie prezesa Rady Ministrów Piotra Jaroszewicza do złożenia wizyty w Polsce. Zaproszenie zostało przyjęte z zadowoleniem.

W tym samym dniu H. Jabłoński przyjął w swej rezydencji sekretarza generalnego KC Irackiej Partii Komunistycznej Aziza Muhammada.

Henryk Jabłoński odbył też konferencję prasową.

W godzinach popołudniowych odbyła się na lotnisku w Bagdadzie uroczystość pożegnania Henryka Jabłońskiego, który wraz z towarzyszącymi mu osobami, udał się samolotem w drogę powrotną do Polski.

PZPR VII ZJAZD

Dzisiejszy dorobek - jutrzejsze zadania

Rzetelna ocena dorobku — tak można w skrócie scharakteryzować debatę uczestników przedzjazdowej konferencji wyborczej pabianickiej organizacji partyjnej. Dorobek ten jest w istocie poważny. W znacznym stopniu zmodernizowano tutejszy przemysł. Nakłady inwestycyjne wyniosły na ten cel w pięciolatce 3 mld zł, a w tej chwili budowane są obiekty o wartości ponad 900 mln zł. Wybudowano w tym czasie 3,2 tys. mieszkań, dzięki czemu w Pabianicach 40 proc. mieszkańców mieszka w domach wybudowanych po wojnie. Przybyło miastu nowych obiektów handlowych, zrobiono wiele dla poprawy warunków pracy i życia społeczeństwa.

Bilans tych osiągnięć stał się punktem wyjścia do sprecyzowania zadań stojących jeszcze przed aktywem polityczno-gospodarczym miasta. Wyraźnie podkreślił to w referacie I sekretarz KM PZPR — **E. Kraj**, o tych sprawach mówiła także uczestnicząca w obradach pabianickiej konferencji przewodnicząca ŁKKP, członek Sekretariatu KŁ PZPR — **G. Stefańska.** Mówiono w dyskusji o potrzebie dalszej aktywizacji organizacji partyjnych zwłaszcza w kontekście spraw najaktualniejszych, rzutujących na realizację celów, jakie stawia przed sobą społeczeństwo Pabianic i całego kraju. Mówiono o możliwościach zwiększenia pozycji pabianickiego przemysłu w dalszym rozwoju miasta i łódzkiego województwa miejskiego, a wiąże się z tym nie tylko problem wprowadzania nowych technologii i wyrobów do produkcji ale przede wszystkim zagadnienie dyscypliny i organizacji pracy, zwalczanie absencji.

Poważnym zadaniem na najbliższą przyszłość jest dalsze zwiększe-

(Dalszy ciąg na str. 2)

Troje Polaków w III etapie Konkursu Chopinowskiego

Jury IX Międzynarodowego Konkursu Pianistycznego im. Fryderyka Chopina w Warszawie ogłosiło 23 bm. wyniki II etapu. Decyzją jury, w III etapie wystąpi czternastu pianistów, a więc o dwóch więcej, niż przewiduje regulamin. Odstępstwo to zostało podyktowane minimalną różnicą punktów między kandydatem sklasyfikowanym na dwunastym miejscu, a dwoma następnymi. W związku z tym liczba wyróżnień zostanie zwiększona z sześciu do ośmiu.

W dniach 24 i 25 bm. wystąpią: Dan Atanasiu (Rumunia), Tatiana Fiedkina (ZSRR), Paweł Giliłow (ZSRR), John Hendrickson (Kanada), Dina Joffie (ZSRR), Diana Kasco (Brazylia), Dean Kramer (USA), Neal Larrabee (USA), **Katarzyna Popowa-Zydroń (Polska), Elżbieta Tarnawska (Polska),** Aleksander Urwałow (ZSRR), Wiktor Wasiliew (ZSRR), William Wolfram (USA), **Krystian Zimerman (Polska).**

Rezolucja Rady Bezpieczeństwa w sprawie Sahary zachodniej

Po wielogodzinnych konsultacjach zostało zwołane w środę wieczorem w Nowym Jorku drugie posiedzenie Rady Bezpieczeństwa w sprawie Sahary zachodniej.

W rezolucji przyjętej jednomyślnie Radą Bezpieczeństwa zwraca się do sekretarza generalnego ONZ, aby natychmiast przystąpił do konsultacji z zainteresowanymi stronami i jak najszybciej poinformował radę o wynikach przeprowadzonych konsultacji, aby mogła ona podjąć odpowiednie kroki w celu rozwiązania problemu zachodniej Sahary.

I. Archipow przybędzie do Polski

Na zaproszenie rządu PRL przybyć ma do Warszawy w najbliższą sobotę, 25 bm. zastępca przewodniczącego Rady Ministrów ZSRR — Iwan Archipow. Przewodniczyć on będzie rządowej delegacji radzieckiej, która przeprowadzi rozmowy w sprawie dalszego rozwoju współpracy naszych krajów w dziedzinie hutnictwa, a w szczególności w sprawie II etapu budowy Huty „Katowice".

Mandat sił ONZ na Synaju przedłużony

Rada Bezpieczeństwa ONZ jednomyślnie przedłużyła w czwartek do 24 października 1976 r. mandat sił zbrojnych ONZ na Synaju. Chiny i Irak nie uczestniczyły w głosowaniu.

Międzynarodowe Triennale Tkaniny

Wczoraj w Urzędzie Miasta Łodzi odbyło się spotkanie władz miejskich z Komitetem Organizacyjnym I Międzynarodowego Triennale Tkaniny, członkami jury oraz nagrodzonymi artystami polskimi i zagranicznymi.

Gości przywitał wiceprezydent — Jan Morawiec, który w imieniu władz miasta, wyraził radość, że tak wielka międzynarodowa impreza kulturalna odbyła się właśnie w Łodzi i nadzieję, że w przyszłości znajdą się inne jeszcze formy jej zdynamizowania. M.

CO DZIEŃ NIESIE

W 297 dniu roku słońce wzeszło o godz. 6.15, zajdzie zaś o 16.24.

Imieniny obchodzą

DZIŚ: Marian, Rafał, Marcin

JUTRO: Daria, Kryspin, Bonifacy

POJUTRZE: Ewaryst, Łucjan

Dyżurny synoptyk

w dniu dzisiejszym dla Łodzi przewiduje następującą pogodę: zachmurzenie umiarkowane, przejściowo duże. W nocy i rano mgła. Temperatura minimalna ok. 5 stop., maksymalna 11 stop. C. Wiatry słabe, południowo-wschodnie.

Ciśnienie wieczorem 758,8 mm.

Ważniejsze rocznice

1725 — Zm. A. Scarlatti — włoski kompozytor
1945 — Powstanie ONZ

Taka sobie myśl

O ile ziemia może być niebem, to jest ona nim w szczęśliwym małżeństwie.

Uśmiechnij się

— Tato, dziś o 6 jest zebranie koła rodzicielskiego — będziesz tylko ty, nasz wychowawca i pan dyrektor...

Śmiertelne ofiary w japońskiej „stolicy smogu"

Przedstawiciel Rady Miejskiej Nagoi nazywanej japońską „stolicą smogu" powiadomił, że przyczyną śmierci 4-letniej dziewczynki Nikiko Suzuki było zanieczyszczenie atmosfery miasta wyziewami przemysłowymi. Dziewczynka ta zmarła niedawno na dychawicę oskrzelową i jest pierwszą wśród dzieci Nagoi ofiarą zanieczyszczenia środowiska naturalnego.

Według danych Rady Miejskiej, w wyniku zanieczyszczenia atmosfery Nagoi zatruło się tam 2.321 osób, z czego 43 zmarły.

Na granicy Maroka i tzw. Sahary hiszpańskiej gromadzą się tłumy Marokańczyków, którzy mają uczestniczyć w „pokojowym zajęciu" tej kolonii hiszpańskiej przez Królestwo Maroka. Na zdjęciu: w pokojowym marszu biorą udział również marokańskie kobiety.
CAF — AP — telefoto

WŁOCH E. MONTALE LAUREATEM LITERACKIEJ NAGRODY NOBLA

Włoski świat literacki z wielką satysfakcją powitał przyznanie tegorocznej Nagrody Nobla w dziedzinie literatury włoskiemu poecie i krytykowi, **Eugenio Montale.** Montale (ur. w 1896 r.) jest jednym z najwybitniejszych przedstawicieli tzw. poezji hermetycznej. Znany jest także, jako autor szkiców krytycznych oraz licznych przekładów z literatury amerykańskiej, angielskiej i francuskiej.

Uczynienie odprężenia procesem nieodwracalnym leży w interesie wszystkich państw

(Omówienie oświadczenia premiera PRL w sprawie wyników KBWE)

W swym oświadczeniu premier Piotr Jaroszewicz przedstawił Sejmowi wyniki spotkania szefów państw i rządów europejskich oraz USA i Kanady, które w stolicy Finlandii na przełomie lipca i sierpnia br. zakończyło prace Konferencji Bezpieczeństwa i Współpracy w Europie.

Wyniki konferencji mają doniosłe znaczenie dla Europy i świata. Powstała dziejowa szansa wcielenia w życie systemu stosunków pokojowego współistnienia i owocnej współpracy państw i narodów. Pomyślne zakończenie KBWE jest wielkim osiągnięciem pokojowej polityki wspólnoty socjalistycznej, jest wspólnym osiągnięciem wszystkich państw uczestniczących w konferencji.

Ten wspólny sukces narodów europejskich wskazuje jednocześnie na słuszność polityki zagranicznej krajów socjalistycznych, na jej zgodność z interesami wszystkich narodów; dowodzi znaczenia tej polityki jako głównego czynnika pokoju we współczesnych stosunkach międzynarodowych. Razem z naszymi sojusznikami wystąpiliśmy z ideą zwołania KBWE we wspólnych deklaracjach i oświadczeniach naszych partii i rządów. W dokumentach kolejnych posiedzeń Doradczego Komitetu Politycznego państw — stron Układu Warszawskiego. Znalazło to wyraz w rezolucji VI Zjazdu PZPR, w „Programie pokoju" uchwalonym przez XXIV Zjazd KPZR oraz w dokumentach innych bratnich partii. Urzeczywistnienie idei konferencji stało się możliwe dzięki zasadniczym zmianom, jakie dokonały się w stosunkach między Wschodem i Zachodem.

Zasadniczą rolę w tym procesie odgrywa postęp w stosunkach między ZSRR i USA. Doniosłe znaczenie miało podpisanie przez ZSRR, PRL i inne kraje socjalistyczne układów z RFN, czterostronnego porozumienia w sprawie Berlina Zachodniego; przełamana została polityka izolacji NRD. Proces odprężenia staje się dominującą tendencją współczesnych stosunków międzynarodowych; w interesie wszystkich państw leży, aby uczynić go nieodwracalnym.

Polska konsekwentnie domagała się oparcia współżycia państw na uznaniu rzeczywistości terytorialnej i politycznej. Wnosiliśmy ważki wkład do normalizacji stosunków w Europie, rozwijania stosunków dwustronnych. Szczególne znaczenie miała wymiana wizyt na najwyższym szczeblu z wieloma krajami zachodnimi, a przede wszystkim wizyty Edwarda Gierka we Francji, USA, Belgii, Finlandii i Szwecji. Polska przyczyniała się w ten sposób do stworzenia pozytywnego wzorca współpracy między państwami o różnych systemach społecznych, tworzyliśmy rozwiązania, które torowały drogę do wielostronnych ustaleń KBWE. Opowiadaliśmy się zawsze za oparciem bezpieczeństwa i współpracy na podstawach ogólnoeuropejskich. Możemy z satysfakcją stwierdzić, że zadania nakreślone w uchwałach VI Zjazdu PZPR, a zwłaszcza w rezolucji w sprawie bezpieczeństwa i współpracy w Europie, zostały zrealizowane w sposób konsekwentny i z dobrymi wynikami.

W helsinskiej „Deklaracji zasad" — wielkiej karcie pokoju w Europie — potwierdzone i skonkretyzowane zostały zasady współżycia państw europejskich oraz pokojowego współistnienia państw o różnych systemach społecznych. Deklaracja ta odpowiada żywotnym interesom wszystkich państw, opiera się na prawie międzynarodowym, wynika z litery i ducha Karty Narodów Zjednoczonych. Potwierdza niepodważalność istniejącego układu terytorialno-politycznego. Uchwały konferencji tworzą korzystne ramy dla podniesienia na wyższy poziom współpracy gospodarczej i naukowo-technicznej, rozwoju kontaktów kulturalnych, zawierają doniosły postulat wychowywania młodych pokoleń w duchu pokoju i przyjaźni między narodami.

Rezultaty spotkań delegacji polskiej w Helsinkach z przywódcami państw europejskich należą również do ważnego dorobku konferencji. Dotyczy to w szczególności stosunków PRL z RFN. Porozumienia osiągnięte w czasie spotkania w Helsinkach, a podpisane 9 bm. w Warszawie — oparte na układzie z grudnia 1970 r. mają zasadnicze znaczenie dla przezwyciężania przeszkód wynikających z obciążeń przeszłości, dla konstruktywnego kształtowania przyszłości. Siły postępu na świecie oceniły te porozumienia jako przejaw realizmu politycznego. Rząd polski jest gotowy do pogłębiania procesu normalizacyjnego i deklaruje wolę pełnej realizacji porozumień z RFN.

Rząd PRL wyraża zdecydowaną wolę przestrzegania ustaleń aktu końcowego KBWE i konsekwentnego działania dla wprowadzania ich w życie. Rząd podjął prace nad programem wykonania przez Polskę ustaleń KBWE.

W dążeniu do umacniania pokoju i bezpieczeństwa w Europie, Polska wspólnie z sojusznikami z Układu Warszawskiego kontynuować będzie wysiłki dla odprężenia militarnego. Doniosłe znaczenie mają tu osiągnięte już przez ZSRR i USA porozumienia w sprawie ograniczeń zbrojeń strategicznych. Nasz kraj przyczyniać się będzie nadal do realizacji celów i zasad układu o nierozprzestrzenianiu broni jądrowej oraz dążyć do jego uniwersalizacji. Ograniczeniu wyścigu zbrojeń oraz rozbrojeniu służyłaby realizacja znanych propozycji radzieckich w sprawie całkowitego i powszechnego zakazu doświadczeń z bronią jądrową oraz w sprawie zakazu opracowywania projektów i produkcji nowych rodzajów broni masowej zagłady. Szczególne znaczenie mają rokowania wiedeńskie w sprawie redukcji sił zbrojnych i zbrojeń w Europie środkowej.

W deklaracji Sejmu PRL przyjętej z okazji 30-lecia zwycięstwa nad faszyzmem potwierdzona została wola narodu polskiego nie szczędzenia wysiłków dla dalszego utrwalenia pokoju i przekształcenia odprężenia w stosunkach międzynarodowych w proces nieodwracalny. Prowadzona wspólnie z naszymi sojusznikami i przyjaciółmi międzynarodowa działalność rządu PRL jest tej woli praktycznym urzeczywistnieniem.

Dzisiejszy dorobek

(Dokończenie ze str 1)

nie tempa rozwoju budownictwa mieszkaniowego oraz problematyka socjalna. Dyskutowano więc, zarówno o poprawie warunków wypoczynku, jak i o tym co zrobić, by niektóre placówki handlowe zamiast utrudniać życie mieszkańców, zgodnie z powołaniem ułatwiały je.

Jednym słowem, była to partyjna debata nad tym, jak gospodarować racjonalnie, oszczędnie i zarazem z najlepszymi efektami dla społeczeństwa. Dotychczasowe zaangażowanie społeczeństwa Pabianic w sprawy miasta i kraju, wyrażające się np. kwotą 285 mln zł wartości podjętych w br. zobowiązań dodatkowej produkcji i czynów społecznych, czynią realizację tego planu potrzeb i zadań całkowicie realną.

Przedzjazdowa konferencja pabianickiej organizacji partyjnej dokonała także wyboru 19 delegatów na Łódzką Konferencję Partyjną.

* * *

W dniu wczorajszym odbyło się również przedzjazdowe wyborcze zebranie KG PZPR w Zgierzu, na którym przedyskutowano zadania stojące przed gminną organizacją partyjną w okresie do VII Zjazdu PZPR. Dokonano także wyboru delegata na Łódzką Konferencję Partyjną. (er)

Posiedzenie Sejmu PRL

(Dokończenie ze str 1)

Pokój jest kategorią polityczną. Toczymy o pokój walkę polityczną z nosicielami i rzecznikami agresji, konfliktów i napięć — podkreślono w dyskusji. Sukces Helsinek rozszerza front sił zaangażowanych w umacnianie pokojowych stosunków. Wielką rolę odgrywa tu ruch komunistyczny i robotniczy. Wskazano na znaczenie udziału w urzeczywistnianie postanowień konferencji, sił społecznych na całym świecie, m. in. ugrupowań katolickich i chrześcijańskich.

Polska — podkreślili posłowie — zgodnie z żywotnymi interesami naszego narodu i jednolitą linią socjalistycznej wspólnoty, będzie wcielać uchwały KBiWE na płaszczyźnie stosunków wielostronnych i dwustronnych.

Na zakończenie tej części posiedzenia Sejm podjął uchwałę w sprawie wyników Konferencji Bezpieczeństwa i Współpracy w Europie. Uchwała stwierdza m. in., że Sejm wyraża pełne poparcie i aprobatę dla uchwał konferencji. Uchwały helsińskie, potwierdzając nienaruszalność polityczno-terytorialnego stanu rzeczy w Europie, umacniają zasadnicze przesłanki trwałego pokoju, dalszego pogłębiania i utrwalania procesu odprężenia międzynarodowego. Wyniki konferencji stanowią szczególną satysfakcję dla krajów socjalistycznych, które zainicjowały jej zwołanie i konsekwentnie dokładały starań, by zapewnić jej powodzenie.

Sejm, stwierdzając zgodność uchwał KBiWE z żywotnymi interesami naszego państwa i narodu, potwierdza wolę PRL przestrzegania tych uchwał i konsekwentnego działania na rzecz pełnego wprowadzania ich w życie. Sejm PRL wysoko ocenia i w całej pełni aprobuje działalność delegacji polskiej w III fazie Konferencji Bezpieczeństwa i Współpracy w Europie, jak również wkład przedstawicieli Polski w poprzedzające ją prace.

NASTĘPNIE SEJM UCHWALIŁ 3 USTAWY:

— **o państwowym arbitrażu gospodarczym.** Służy ona umacnianiu praworządności, zapewnia zgodność interesów poszczególnych przedsiębiorstw z potrzebami i celami całej gospodarki narodowej i społeczeństwa. Wyrazem wzrastającej roli arbitrażu jest także to, że będzie działać on przy Radzie Ministrów. Powołana zostaje Rada Państwowego Arbitrażu Gospodarczego;

— **o prawie autorskim.** Ustawa ta zmienia obowiązujący dotychczas przepis, stanowiący, że czas trwania autorskich praw majątkowych wygasa po upływie 20 lat od śmierci autora. Obecnie obowiązywać będzie okres 25-letni. Ustawa powinna przynieść konkretne korzyści, bowiem zapewnia naszym autorom lepsze i trwalsze warunki twórczej obecności za granicą;

— **o świadczeniach pieniężnych z ubezpieczenia społecznego w razie choroby i macierzyństwa.** Ustawa ta zmienia niektóre fragmenty ustawy dotychczas obowiązującej w tej dziedzinie. Modyfikuje zasady obliczania i finansowania zasiłków chorobowych. Nie zmienia natomiast zasad wypłacania zasiłków macierzyńskich.

W myśl ustawy 100-procentowy zasiłek chorobowy przysługuje pracownikowi o ponad 8-letnim stażu pracy. Przysługuje także — bez względu na staż — tym którzy ulegli wypadkom przy pracy, kobietom w ciąży, tym, którzy zapadli na chorobę zawodową oraz pracownikom, którzy posiadają zwolnienia lekarskie powyżej 30 dni. Dla pracowników o stażu od 3 do 8 lat zasiłki wyniosą 80 proc., a o stażu poniżej 3 lat — 75 proc.

Przedstawiając **projekt ustawy o dalszym zwiększeniu świadczeń dla kombatantów i więźniów obozów koncentracyjnych**, pos. Marian Górski (bezp.) stwierdził, że społeczność kombatancka przyjęła go z ogromnym zadowoleniem i wdzięcznością. Utworzony będzie państwowy fundusz kombatantów i więźniów obozów koncentracyjnych. Uprawnienia rentowe b. więźniów, których inwalidztwo zostanie uznane za związane z pobytem w obozie, zostaną zrównane z uprawnieniami inwalidów wojennych. Zapewnione ma też być zaopatrzenie rentowe tym kombatantom, którzy nie nabyli uprawnień z tytułu pracy lub z innego tytułu. Przewiduje się ponadto dodatkowy 10-dniowy urlop wypoczynkowy, możliwość wcześniejszego przejścia na emeryturę i zaliczenie okresu działalności kombatanckiej oraz okresu pobytu w obozach koncentracyjnych do wysługi emerytalnej w wymiarze podwójnym.

W dyskusji posłowie podkreślali, że państwo ludowe od początku swego istnienia otacza opieką ludzi zasłużonych w walce i pracy dla kraju. Znajduje to wyraz zarówno w pomocy materialnej i opiece socjalnej, jak i wyróżnianiu moralnym, tworzeniu klimatu szacunku i uznania dla kombatantów.

W dyskusji głos zabrali posłowie: **Stanisław Wroński** (PZPR), **Antoni Korzycki** (ZSL), **Zenon Łabędzki** (SD), **Stanisław Rostworowski** (bezp. ChSS), **Bohdan Cześzko** (PZPR), **Jerzy Hagmajer** (bezp. „PAX"), **Paweł Dąbek** (PZPR).

Sejm uchwalił tę ustawę.

Izba podjęła następnie **ustawę o udzielaniu poręczeń państwowych.**

W ostatnim punkcie porządku obrad **SEJM DOKONAŁ ZMIAN W SKŁADZIE RADY MINISTRÓW.**

Przedstawiając Izbie wnioski w tej sprawie premier Piotr Jaroszewicz powiedział, że w związku z rozszerzeniem zakresu obowiązków Mieczysława Jagielskiego w pracy Prezydium Rządu i Rady Ministrów wnosi o jego odwołanie ze stanowiska przewodniczącego Komisji Planowania przy Radzie Ministrów, z zachowaniem dotychczas zajmowanego stanowiska wiceprezesa Rady Ministrów.

P. Jaroszewicz podziękował Mieczysławowi Jagielskiemu za ofiarną i owocną pracę na stanowisku przewodniczącego Komisji Planowania. Stwierdził, że M. Jagielski jako wybitny ekonomista w dziedzinie planowania i doświadczony działacz gospodarczy wniósł duży osobisty wkład w doskonalenie metod planowania gospodarki i umocnienia roli centralnego planowania w naszym kraju.

Premier wniósł o powołanie **Tadeusza Wrzaszczyka** na stanowisko wiceprezesa Rady Ministrów i przewodniczącego Komisji Planowania przy Radzie Ministrów z równoczesnym odwołaniem go ze stanowiska ministra przemysłu maszynowego.

Piotr Jaroszewicz zaproponował następnie powołanie **Tadeusza Pyki** na stanowisko wiceprezesa Rady Ministrów.

Premier wniósł o powołanie **Aleksandra Kopcia** na stanowisko ministra przemysłu maszynowego.

Izba w głosowaniu zaakceptowała wnioski prezesa Rady Ministrów.

Tadeusz Wrzaszczyk

Tadeusz Wrzaszczyk urodził się w 1932 r. w Stradomiu — w rodzinie robotniczej. W 1954 r. po ukończeniu Politechniki Warszawskiej z dyplomem magistra inżyniera pracował jako konstruktor w Warszawskich Zakładach Radiowych T-1, a następnie od 1956 r. w Fabryce Samochodów Osobowych w Warszawie. Od 1962 r. objął stanowisko naczelnego inżyniera FSO.

W 1965 r. został powołany na stanowisko dyrektora naczelnego Zjednoczenia Przemysłu Motoryzacyjnego.

Od kilku kadencji członek KW PZPR w Warszawie. W grudniu 1970 roku powołany został na stanowisko ministra przemysłu maszynowego. Jest także członkiem prezydium komisji partyjno-rządowej dla unowocześnienia systemu funkcjonowania gospodarki i państwa. Od VI Zjazdu PZPR jest członkiem Komitetu Centralnego.

Tadeusz Pyka

Tadeusz Pyka urodził się w 1930 r. w Piekarach Śląskich, w rodzinie robotniczej. Ukończył wyższe studia techniczne uzyskując dyplom inżyniera hutnika, a następnie tytuł doktora habilitowanego i profesora nadzwyczajnego nauk ekonomicznych. W latach 1951—1955 pracował w Hucie im. Mariana Buczka w Sosnowcu na stanowisku robotnika, a następnie kierownika działu hutniczego. W 1955 r. został pracownikiem Komitetu Wojewódzkiego PZPR w Katowicach. W latach 1964—1967 pełnił funkcje I sekretarza Komitetu Miejskiego PZPR w Bytomiu. Od 1967 r. do 1974 r. był sekretarzem ekonomicznym, a następnie II sekretarzem Komitetu Wojewódzkiego PZPR w Katowicach.

W marcu 1974 r. został powołany na stanowisko pierwszego zastępcy przewodniczącego Komisji Planowania przy Radzie Ministrów.

Poseł na Sejm PRL VI kadencji.

Od VI Zjazdu PZPR członek Komitetu Centralnego.

Aleksander Kopeć

Aleksander Kopeć urodził się w 1932 r. w Wąsowiczówce (ZSRR), w rodzinie robotniczej. Po wyzwoleniu Polski ukończył szkołę średnią. Ukończył studia wyższe na Wydziale Mechanicznym Politechniki Wrocławskiej uzyskując w 1957 r. dyplom inżyniera mechanika. W latach 1962—1967 był głównym inżynierem w Fabryce Wagonów w Świdnicy, a następnie dyrektorem tej fabryki. Od maja 1967 r. do 1970 r. był dyrektorem w Dolnośląskich Zakładach Wytwórczych Maszyn Elektrycznych „Dolmel" we Wrocławiu. Od 1970 r. jest podsekretarzem stanu w Ministerstwie Przemysłu Maszynowego, a od grudnia 1973 r. pierwszym zastępcą ministra tego resortu.

Jest członkiem PZPR.

„Elta" rozpoczyna nowe półwiecze

Najwyższe uznanie dla zakładu-jubilata

Łódzka „Elta" obchodzi swój jubileusz 50-lecia. Święto łódzkiej fabryki, to równocześnie 50 rocznica przemysłu transformatorowego w Polsce. Z tej okazji odbyła się wczoraj w „Elcie" uroczysta akademia z udziałem władz resortowych i związkowych. Przybyli na nią również sekretarz KŁ PZPR — **St. Bajur**, przedstawiciel Wydz. Ekonomicznego KC PZPR — **L. Wasilewski** oraz gospodarze dzielnicy Bałuty. Wśród honorowych gości obecni byli także liczni goście zagraniczni — przedstawiciele przemysłów współpracujących z łódzkim producentem aparatury energetycznej i trakcyjnej, a także weterani, którzy przepracowali w „Elcie" nieprzerwanie blisko 50 lat.

Dyrektor „Elty" **Wł. Niczyporuk** omawiając dynamiczny rozwój zakładów w 30-leciu PRL, przypomniał m. in., że obecne zdolności produkcyjne „Elty" przekraczają 100 razy produkcję transformatorów w Polsce w 1938 r., a całą 20-letnią produkcję okresu międzywojennego można zrównoważyć z dwoma transformatorami do słynnych bloków 200-megawatowych, będących sercem największych krajowych elektrowni.

W czasie akademii zasłużeni członkowie załogi udekorowani zostali wysokimi odznaczeniami państwowymi. **Krzyże Kawalerskie Orderu Odrodzenia Polski otrzymali: S. Lichawski, E. Bartosik, J. Formiński, R. Kiljański, Z. Kopczyński, J. Śmiechowski, M. Jerominko, S. Królikowski, J. Augustyniak, Cz. Dakiniewicz. Złote Krzyże Zasługi: J. Jędrzejewski, G. Niedźwiecki, J. Wojdyłło, J. Świderski, A. Stecyk, J. Lelonkiewicz, W. Osuchowski, F. Pietrzak, M. Michałowska, L. Szymczak, J. Brodowicz, P. Tomecki.** Ponadto 15 pracowników odznaczono Srebrnymi Krzyżami Zasługi a 16 Brązowymi Krzyżami Zasługi.

Dziś z okazji jubileuszu odbędzie się w „Elcie" ogólnopolskie sympozjum specjalistów-energetyków, zorganizowane przez oddział Instytutu Elektrotechniki pracujący przy „Elcie". M. Kr.

SPORT • SPORT • SPORT • SPORT

Trener K. Górski:

Chcemy wygrać... ale Włosi też chcą

Wczoraj odbyła się konferencja prasowa z udziałem trenera Kazimierza Górskiego.

— „Chcemy wygrać ten mecz, ale Włosi też chcą — powiedział nasz selekcjoner. Nie wydaje się więc, by rywale zastosowali taktykę defensywną, bowiem remis tak ich, jak nas, nie urządza. Zapowiada się więc otwarta gra, która nam, dysponującym groźniejszą siłą uderzeniową, odpowiadałaby bardziej, niż szukanie luk w skomasowanej defensywie Włochów".

— Czy przewiduje pan korekty w składzie?

— „Dziś trudno na to odpowiedzieć. Jeszcze do godz. 14 nie zjawił się w Rembertowie żaden z kadrowiczów, którzy grali w meczach pucharowych. Nie wiemy więc, w jakiej dyspozycji fizycznej wrócą, czy wszyscy zdolni będą do gry. Mówiąc o korektach, zastanawiam się jeszcze, czy nie skorzystać z Kazimierza Kmiecika lub Bronisława Buli w pomocy może zastąpić przez Joachima Marxa Roberta Gadochę dość potłuczonego po ostatnim meczu ligowym, czy nie zdecydować się na Mariana Ostafińskiego w roli drugiego stopera? Te pytania pozostają na razie bez odpowiedzi. Jeszcze zbyt dużo czasu do meczu, aby podejmować konkretne decyzje".

— Jak się czuje Kazimierz Deyna?

— „Wydaje mi się, że wrócił już do równowagi psychicznej. Trenuje intensywnie. Sądzę, że będzie mu bardzo zależało, by w Warszawie, przed własną publicznością wypaść jak najlepiej".

— Jak wygląda plan przygotowań w ostatnich dniach przed meczem?

— „W piątek rano pokażemy piłkarzom film z meczu w Amsterdamie. Będą mieli okazję już na zimno ocenić swą grę, zobaczyć własne błędy. Od godz. 11 trenować będziemy na Stadionie X-lecia. Sobotę spędzimy w Rembertowie na zajęciach w terenie oraz zaznajamianiu się z piłkarzami Włoch. Mamy filmy z meczów Włochy — Polska w Rzymie, Holandia — Włochy w Rotterdamie, sporo materiałów i informacji charakteryzujących poszczególnych piłkarzy włoskich".

Gaudeamus na łódzkiej AWF

W zapełnionej do ostatniego miejsca sali posiedzeń Rady Narodowej m. Łodzi odbyła się wczoraj inauguracja roku akademickiego słuchaczy Punktu Konsultacyjnego AWF. Uroczystość zagaił JM Rektor AWF doc. dr E. Wasilewski, który powitał m. in. przedstawiciela KŁ PZPR — Z. Błaszczaka, wiceprezydenta m. Łodzi — J. Morawca, dyr. WKKFiT — H. Grendę oraz profesorów wyższych uczelni w Łodzi.

Dr L. Skorupski przedstawił dotychczasową działalność Punktu Konsultacyjnego, działającego już trzeci rok w Łodzi. W pierwszym roku uczestniczyło 340 studentów, w następnym 350 a w tym roku — 190. Wykłady prowadzi 46 najwybitniejszych profesorów z różnych uczelni.

Zapotrzebowanie na nauczycieli wf jest w naszym okręgu olbrzymie. Sięga ono 780, a na wykwalifikowanych trenerów 400 osób. Nic też dziwnego, że do studiów wf w Punkcie Konsultacyjnym przywiązujemy olbrzymie znaczenie. Wykład inauguracyjny pt. **„Czynniki decydujące o skuteczności ruchowej"** wygłosił prof. dr hab. — Kazimierz Fidelus.

Uroczystość zakończyło ślubowanie studentów, wręczenie indeksów i tradycyjne Gaudeamus. (n)

Mistrzostwa Europy w siatkówce

W finałowym meczu mistrzostw Europy w siatkówce Polacy pokonali zespół Bułgarii 3:2 (9:15, 15:5, 15:5, 9:15, 15:3).

Natomiast polskie siatkarki uległy drużynie NRD 2:3 (6:15, 15:11, 2:15, 15:9, 12:15).

Zwycięstwo szermierzy AZS w NRD

W NRD odbył się międzyuczelniany turniej we florecie kobiet i mężczyzn. W imprezie tej uczestniczyli reprezentanci następujących uniwersytetów: Berlina, Lipska, Karl Marx Stadt, Drezna i łódzkiego AZS.

Florecistki nasze zajęły pierwsze miejsce. Na wyróżnienie zasłużyła A. Sadowska. Pierwsze miejsce zajęli również nasi floreciści, M. Krochmalski wygrał wszystkie pojedynki. (n)

Czy Z. Frączyk wygra z Orłovskym?

We Wrocławiu rozpoczyna się dziś trzydniowy turniej w ramach tegorocznych międzynarodowych MP w tenisie stołowym. Barw Łodzi bronić będą w tej imprezie zawodnicy Włókniarza — **bracia Zbigniew i Stanisław Frączykowie oraz H. Domagała z AZS.**

Wrocławskie mistrzostwa będą rozegrane w silnej konkurencji międzynarodowej. **Swój przyjazd zapowiedział m. in. obrońca tytułu, doskonały pingpongista CSRS — Orłovsky.** Przypomnijmy, że w ubiegłorocznym turnieju rozegranym w Warszawie, bliski zwycięstwa nad Czechosłowakiem był Z. Frączyk, który przegrał po zaciętym pojedynku (i prowadzeniu w trzecim secie 19:17) 3:2. Łodzianin pragnie zrewanżować się swemu rywalowi za warszawską porażkę. (w)

Gratulujemy!

Z okazji tegorocznego Dnia Nauczyciela kilkudziesięciu najbardziej zasłużonych wychowawców fizycznych łódzkich szkół otrzymało wyróżnienia i nagrody. **Złotą Odznaką „Zasłużony Działacz KF" uhonorowano Janinę Subocz, a Honorowymi Odznakami „Za Zasługi dla Sportu Szkolnego": M. Maszorek, I. Ogiejko, M. Piwowską, Z. Bilewicza, A. Gralińskiego, K. Krawczyka, J. Maszorka, Z. Sodolskiego, Z. Tomalę, J. Ziemichóda.**

Odznaczenia te wręczone zostaną dziś na okolicznościowej uroczystości w Klubie Nauczycielskim przy ul. Piotrkowskiej.

Odznaczonym serdecznie gratulujemy!

Cenna inicjatywa

W Technikum Samochodowym im. 20-lecia PRL uczy się trzech kolarzy (Serafin, Olszacki i Podolski). Jest to zakład, który wychował wielu wybitnych sportowców. Koledzy tych zawodników postanowili w czynie społecznym uporządkować teren wokół toru kolarskiego w Helenowie.

Przez cztery dni pracowało 35 uczniów technikum. Jest to wielka zasługa nauczycieli Janiny Kazimierczak. Warto, aby w ślady uczniów TSam poszli koledzy z innych łódzkich szkół współpracujących na co dzień z klubami sportowymi. (n)

Kalendarzyk KIBICA

SOBOTA

PIŁKA NOŻNA: Towarzyski mecz Widzew — Szombierki (Bytom), ul. Armii Ludowej 80, godz. 14. Klasa okręgowa ŁKS II — Włókniarz (Pab.), godz. 14, ChKS — Motor (P), godz. 14.15. Klasa „A" Włókniarz II — Start (G), Widzew II — Unia (Sk.), Energetyk — RKS, Metalowiec — Pelikan (L), wszystkie mecze godz. 14.

PIŁKA KOSZYKOWA: I liga mężczyzn ŁKS — AZS (W-wa), al. Unii godz. 18.30, II liga Start — Zastal (Z. Góra), ul. Teresy, godz. 20.

PIŁKA RĘCZNA: I liga mężczyzn Anilana — Grunwald (P), al. Unii godz. 16.30, Puchar Polski kobiet Start — Sośnica, godz. 17.

PIŁKA SIATKOWA: II liga Anilana — Beskid (A), godz. 15.30. Resursa — ChKS, godz. 18. Finał „C" PP kobiet ŁKS — Polonia II, Start II — Stal, Anilana — Spójnia, od godz. 14.

PIŁKA WODNA: Halowe MP seniorów i młodzików, basen Startu, od godz. 19.30.

PODNOSZENIE CIĘŻARÓW: Towarzyskie spotkanie międzynarodowe ŁKS — Motor (Zwickau), al. Unii, godz. 17.

NIEDZIELA

PIŁKA RĘCZNA: I liga mężczyzn Anilana — Pogoń (Sz.), hala przy al. Unii, godz. 12, PP kobiet Piotrcovia — Sośnica, ul. Teresy, godz. 11.30.

PIŁKA NOŻNA: Klasa okręgowa Orzeł — Concordia, godz. 9.30. Klasa „A" Start II — Bzura, godz. 11, Orkan — Stal (Gł.), godz. 11.15.

PIŁKA KOSZYKOWA: I liga mężczyzn ŁKS — Polonia (W-wa), al. Unii, godz. 18, II liga mężczyzn Start — Zastal (Z. Góra), godz. 17, II liga kobiet Widzew — AZS Koszalin, ul. A. Czerwonej, godz. 11.

PIŁKA SIATKOWA: II liga Resursa — ChKS, godz. 11, Anilana — Beskid (A), godz. 13. Finał „C" PP kobiet: Spójnia — ŁKS, Stal — Anilana, Polonia II — Start II, ul. Teresy, od godz. 10.

PIŁKA WODNA: D.c. halowych MP seniorów i młodzików, basen Startu, od godz. 9.

DŻUDO: Turniej klasyfikacyjny juniorów młodszych, al. Politechniki, od godz. 11.

ŚLIZGAWKA: Ogólnodostępna w Pałacu Sportowym w godz. 16—18. Bilety w kasach PS od godz. 14 (ilość miejsc ograniczona). Wypożyczalnia butów i łyżew ul. Pacanowskiej w godz. 9—15.

Kronika wypadków

● Godz. 7.45, ul. Świerczewskiego 36. Maria L., wybiegając raptownie na jezdnię wpadła pod „Syrenę" 3509 IW. Z urazem głowy i kręgosłupa piesza przebywa w Szpitalu im. Jordana.

● Godz. 11.20, ul. Zarzewska przy ul. Suwalskiej. Przechodzący przez jezdnię w niewłaściwym miejscu Tadeusz M. został potrącony przez „Wartburga" IF 3530. Pieszego z urazem głowy przewieziono do Szpitala im. Brudzińskiego.

● Godz. 13.25, skrzyżowanie Lutomierskiej i Wrocławskiej. Walentyna F. schodząc raptownie na jezdnię wpadła pod „Stara" IR 5185. Doznała ona wstrząśnienia mózgu i przebywa w Szpitalu im. Biegańskiego.

● Godz. 14.15, skrzyżowanie Limanowskiego i Letniej. Kierująca samochodem osobowym 4590 IW Sławomira Z., nie uszanowała pierwszeństwa przejazdu i spowodowała zderzenie z „Warszawą" 4233 IB. Pasażerka samochodu, Halina W. doznała ogólnych obrażeń.

● Godz. 15.15, skrzyżowanie Zarzewskiej i Kaliskiej. Jerzy G. (z dzieckiem na ręku) wyszedł na jezdnię zza autobusu i wpadł pod „Fiata" IT 4237. Dziecko przewieziono na obserwację do Szpitala im. Konopnickiej.

● Godz. 15.30, ul. Warszawska 58. Franks T. wtargnął na jezdnię wprost pod „Żuka" 2885 IB. Doznał on złamania podstawy czaszki. Przebywa w Szpitalu im. Kopernika.

● W dniu 15 bm. ok. godz. 12 na skrzyżowaniu Kościuszki i Zielonej przez samochód osobowy została potrącona kobieta. Świadkowie tego wypadku oraz kierowca, który zawiózł ranną do domu, proszeni są o zgłoszenie się do WKRD MO, ul. W. Bytomskiej 60, p. 17, tel. 716-62. (brz)

W dniu 22 października 1975 r. zmarła, przeżywszy 83 lata, nasza ukochana Mama

Ś. + P.

ZOFIA BOLLENBACH

Wyprowadzenie zwłok nastąpi 24 października 1975 r. o godz. 15 z domu przedpogrzebowego na Cmentarzu Komunalnym.

CÓRKA i ZIĘĆ

Z głębokim żalem zawiadamiamy, że odszedł od nas nagle w wieku 46 lat, nasz najukochańszy Mąż, Tatuś, Syn i Brat

Ś. + P.

JAN RYSZARD MAŁECKI

MISTRZ SZEWSKI

Wyprowadzenie drogich nam zwłok nastąpi dnia 25. X. o godz. 14 z kaplicy cmentarza na Radogoszczu. Msza św. odbędzie się w tym samym dniu o godz. 12 w kościele Podwyższenia św. Krzyża, ul. Sienkiewicza 36.

ŻONA, CÓRKA, SYN, MATKA i POZOSTAŁA RODZINA

Dyrektora Sochackiego dyrektorowanie

Państwo, przepraszam, nie znają dyrektora Sochackiego? Proszę bardzo, niech się państwo poznają. Obywatel Sochacki urodził się jeszcze za wstrętnych czasów sanacji, nauki też pobierał również za czasów sanacji, po wojnie zatrudnił się w przemyśle i przemysł pokochał miłością pierwszą, pracował, awansował — aż do stanowiska dyrektorskiego. Niestety, dyrektor Sochacki już nie pracuje, odpoczywa w domowym zaciszu. Ale dyrektor Sochacki miał zupełnie niebywałe szczęście. Mógł już nie żyć. Dyrektora trafił ostry zawał, co zawsze oznacza, że śmierć stoi już u łóżka. Niewątpliwie dyrektor Sochacki będzie mógł odnotować: szczęście, że żyję w epoce intensywnej terapii.

Reszta szczegółów — jeśli ktoś z państwa pragnie bliżej poznać dyrektora Sochackiego — znajduje się w opowiadaniu Andrzeja Zbycha pt. „Uszczelka". Opowiadanie jest jeszcze do nabycia w księgarniach „Domu Książki".

Przeczytałem to opowiadanie, bo filmu telewizyjnego — zresztą pod tym samym tytułem — nie dane mi było oglądać. Ale już nazajutrz, jadąc do pracy tramwajem, nazwisko dyrektora Sochackiego obiło mi się wielokrotnie o uszy. Jeszcze nie kojarzyłem. W redakcji też wpadłem na dyskusję o dyrektorze Sochackim. Kto zacz — pomyślałem tylko. Po południu, w czasie penetracji za dziennikarskim tematem w jakiejś (już nie pomnę w jakiej) spółdzielni, jej dyrektor również chciał poznać mój pogląd na dyrektora Sochackiego. Jeszcze przez tydzień, a może dłużej, wszyscy mówili o dyrektorze Sochackim z taką częstotliwością, z jaką mówi się teraz o straszliwie zaciekłych bojach Polaków z Holendrami.

Tak to z dnia na dzień, dosłownie w ciągu około godzinnej projekcji filmu telewizyjnego, narodził się dyrektor Sochacki i stał się najsłynniejszym z dyrektorów w kraju. Po paru dniach obrósł nawet legendą. Zbladził pod strzechy naszej wyobraźni, poruszył do żywego, uruchomił gigantyczne ilości milionów słów. Dlaczego?

W rzeczy samej dziwna jest ta cała sprawa z dyrektorem Sochackim. Zastanówmy się w końcu, kim jest dyrektor Sochacki. Pamiętam, bom już nie młokos, wielką karierę i wielki upadek powieści zwanych ongi pogardliwie produkcyjniakami. Było to na początku lat pięćdziesiątych, a do ówczesnych klasyków należeli Bohdan Hamera z powieścią „Na przykład Plewa", Jan Wilczek „Numer trzynasty produkuje" i Witold Zalewski „Traktory zdobędą wiosnę". Dziś nie ma śladu po tych powieściach. Przeminęły z wiatrem literackim. U Zbycha człowiek przegrywa na całej linii, z kretesem. Za czasów jednakże Hamery, Wilczka i innych nikt nie słyszał o zawałach. Bohater Zbycha żyje w epoce zawałów i w epoce intensywnej terapii. Zbychowi zatem łatwiej zrobić ludzki dramat. Dyrektora Sochackiego dopada bowiem zawał, pada nagle jak żołnierz przeciety seria karabinu maszynowego. Na szczęście technika poszła naprzód, natychmiast na miejscu nieszczęścia znalazła się pomoc.

Dyrektora Sochackiego nie chciał jednak zabić zawał, ale chciał go zabić tryb życia, sposób rozwiązywania problemów zawodowych. Wikłał się, biedaczyna, w labiryncie dyrektorskich obowiązków, miotał się wśród telefonów i kooperantów jak nieposkromiony lew w klatce, rozbijał głową każdy mur, aż kości ciemieniowe trzeszczały. Nie rozumiał, że czegoś nie można. Nie przyjmował do wiadomości, że kiedyś przyjdzie mu się rozliczyć nie przed planem, zwierzchnikiem, rachunkiem ekonomicznym, ale przed najwyższym trybunałem — przed swoim sercem. Szastał nim jak szastają hazardziści w ruletkę. Przegrywał stawka za stawką. Aż padł, wykończył się. Wszystko gotów był załatwić, ale nie załatwił tylko uszczelki dla swojego serca, nie załatwił tylko dopływu rytmicznego krwi.

W ten sposób dyrektor Sochacki został niewątpliwie negatywnym bohaterem. Także — ostatnim Mohikaninem świętej improwizacji. Został też srodze skarcony za lekceważenie organizacji pracy, higieny pracy i humanizacji pracy. Gdyby dyrektor Sochacki nie był dyrektorem, gdyby był, dajmy na to, szeregowcem przemysłu, na pewno by dłużej pracował i nie spędzał emerytury na inwalidzkiej rencie. Dyrektor Sochacki męczył siebie i otoczenie — otoczenie zostało, on odszedł. Dyrektor Sochacki zamęczał się metodycznie aż się zamęczył. Twierdzę nawet, że wydał na siebie wyrok przyjmując swoje funkcje.

Jaki stąd morał?

Dyrektorem trzeba umieć być — to nie ulega żadnej wątpliwości. Dyrektorowanie jest kolosalnie trudnym zajęciem — to też jest oczywiste. Dlatego „Uszczelkę" pokazywałbym na zajęciach seminaryjnych dla dyrektorów, a z lektury „Uszczelki" egzaminowałbym równie egoistycznie jak z ekonomii czy organizacji. Bo to ten produkcyjniak jest tak bogaty w treści, że ci, którzy go nie zauważyli, omijają najbardziej pasjonujące tematy do dyskusji.

TOMASZ JERKO

DYWILAN

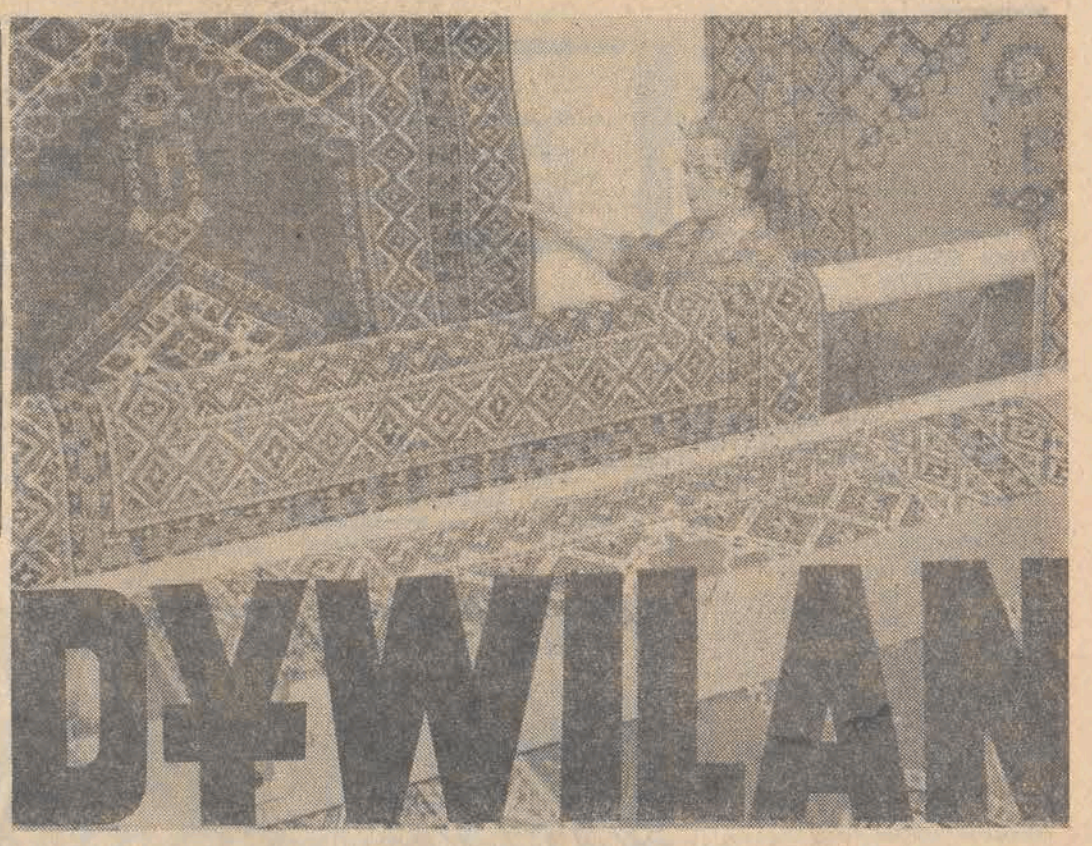

Fot.: A. Wach

Fabryka dywanów „Dywilan", oddana do użytku w listopadzie 1974 r. na Dąbrowie, we wrześniu osiągnęła projektowaną moc docelową. Oznacza to, że osiągnięty przez 2.100-osobową załogę rytm pracy pozwala na tkanie rocznie 2 mln metrów kwadratowych poszukiwanych w kraju i za granicą dywanów. Nową fabrykę wybudowało Łódzkie Przedsiębiorstwo Budownictwa Przemysłowego nr 1 w skróconym o dwa miesiące cyklu. Kosztowała 1 mld złotych.

BRONISŁAWA RZYMKOWSKA — cerowaczka.

— Codziennie przez moje ręce przechodzi około 60 dywanów. Niektóre gładko, szybko, a nad niektórymi trzeba się namozolić: cerować, likwidować węzły, obcinać nitki... na dobrą sprawę — nie ma dywanu, który nie musi być przez cerowaczki dokładnie przejrzany i „poprawiony"...

Warunki tu, na Dąbrowie są bez porównania lepsze niż w starej fabryce przy ul. Kilińskiego. Tu zarabiam o tysiąc zł więcej. To coś znaczy

JADWIGA CIEŚLICZKO — przędzka

— Pracuję od szesnastego roku życia. Najpierw w Zakładach im. P. Findera, a potem wraz z likwidacją tamtejszej starej przędzalni wybrałam sobie „Dywilan" bo tu pracuje mój syn, jako tkacz. We dwoje raźniej. Nauczyłam się nowej pracy bardzo szybko. Zarabiam też o tysiąc zł więcej niż poprzednio, nie mówiąc o tym, że warunki pracy są lepsze.

Co myślę o naszych dywanach? Są najpiękniejsze. Sama też mam w domu dywan naszej produkcji. Chętnie oglądam nasze wyroby w sklepach.

JÓZEF JEZIORNY — tkacz w Dywilanie.

— Pracę zaczynałem w czasie wojny w zakładzie przy ul. Kilińskiego. Moje życie jest związane chyba już na zawsze z tym zakładem i myśleć o zmianach byłoby za późno. Zresztą po co? Tu mi się podoba, sami znajomi, szanujemy się, do dyrekcji nie mamy pretensji...

Na czym mi najbardziej zależy? By jak najwięcej tkać dywanów w I gatunku, bez usterek. Mam już dużą wprawę i chętnie pomagam nowym pracownikom. Żona moja pracuje także w „Dywilanie", w starym zakładzie przy ul. Kilińskiego. — Ma gorsze warunki, ale bliżej do domu, ja warunki o niebo lepsze, ale do domu dalej. (AP)

WYMOWA FAKTÓW

W tej rubryce prezentujemy największe inwestycje ostatniego pięciolecia. Przedstawiamy więc fakty najlepiej ilustrujące przeobrażenia, jakie nastąpiły u nas w latach 1971–1975.

Nad wytycznymi KC na VII Zjazd PZPR

Przed VI Zjazdem, podczas spotkań członków kierownictwa partii i rządu z przedstawicielami różnych środowisk, wyraźnie dało się odczuć nowe akcenty polityki w sferze produkcji, nowe spojrzenie na sprawy przedsiębiorstw. Z naciskiem akcentowano, że wszystko, co dokonuje się w zakładzie musi być widziane przez pryzmat potrzeb człowieka i jakkolwiek na realizację rosnących planów powinna być zwrócona bardzo wnikliwa uwaga, to człowiek, jego warunki pracy i wypoczynku zawsze muszą stać na pierwszym miejscu.

To nowe spojrzenie znalazło odbicie w uchwałach VI Zjazdu partii, w których zagadnienie stałej i szybkiej poprawy warunków pracy uznano za jedno z najważniejszych. Pełna realizacja uchwał zjazdowych potwierdziła, że nowe akcenty nie były deklaracjami bez pokrycia. Dziś nie ma chyba zakładu, w którym nie odnotowano by pozytywnych zmian w dziedzinie poprawy warunków pracy. Dokąd by się nie udać, wszędzie powiedzą nam, nierzadko z dumą, że tu np. zainstalowano klimatyzację, tam wygospodarowano nowe pomieszczenia na pokoje śniadaniowe, gdzie indziej zbudowano szatnie, że każdy, kto chciał, mógł pojechać na wczasy, a dzieci mogły wypocząć we własnym, zakładowym ośrodku kolonijnym.

Dokonanie bilansu osiągnięć w tej dziedzinie nie jest sprawą łatwą, jako że spraw (będących przed VI Zjazdem postulatami załóg) załatwiono ogromną ilość ku zadowoleniu ludzi pracy. W każdym razie bilansując osiągnięcia, należałoby sięgnąć pamięcią do nie tak dawnego czasu, sprzed pięciu lat, przypomnieć sobie wygląd tego lub innego zakładu, porównać go z wyglądem dzisiejszym, aby stwierdzić ogrom dokonań.

Przypominam sobie jedną z wizyt w ŁZPB im. Obrońców Pokoju, kiedy dyrektor tych zakładów pokazał mi huczącą od nadmiaru decybeli tkalnię, gdzie krosno stało przy krośnie, tak blisko, jak u Scheiblera, w górze zaś kłębił się kurz i platanina pasów transmisyjnych. Ale na tej sali widać już było początki tego, co n o w e. Część starych, wysłużonych maszyn usunięto, w ich miejsce wstawiono nowoczesne, bardziej wydajne, a zarazem wygodniejsze w obsłudze krosna, zadbawszy uprzednio o pozostawienie większej przestrzeni dla tkaczy.

Podczas niedawnej przedzjazdowej konferencji partyjnej na Widzewie dowiedziałem się, że modernizację tej tkalni dawno już zakończono. Nie jest to zresztą jedyny oddział w tym największym w kraju przedsiębiorstwie przemysłu lekkiego, poddany gruntownej odnowie. Nie jest to także jedyne przedsiębiorstwo w Łodzi, gdzie myśli zawarte w uchwałach VI Zjazdu przemieniły się w przestronne hale produkcyjne, nowoczesny park maszynowy, dobrze wyposażone zakładowe ośrodki zdrowia, wygodne szatnie i jadalnie.

Spójrzmy dalej — Widzewskie Zakłady Przemysłu Bawełnianego 1 Maja, czy ZPB im. St. Dubois, „Harnam", ZPB im. Armii Ludowej, też stare zakłady, a przecież w każdym z nich mogą powiedzieć: tu wymieniliśmy oświetlenie, tam zainstalowaliśmy nowe maszyny, polepszyliśmy klimatyzację, usprawniliśmy transport wewnętrzny.

Nie bez kozery przytoczyłem tu przykłady zaczerpnięte z branży bawełnianej. Modernizacyjna przyszłość stoi dopiero przed nią. W obecnej 5-latce wyprzedziły ją — zgodnie zresztą z założeniami — niektóre inne branże. W tej pięciolatce zbudowano przecież w Łodzi ponad 30 zakładów, w których warunki pracy bez porównania są lepsze niż w starych, choć zmodernizowanych przedsiębiorstwach.

Warto przypomnieć, że do końca ubiegłego roku w samym tylko przemyśle lekkim uległo likwidacji 87 zakładów, w wyniku czego blisko 18 tys. ludzi przeszło do innych fabryk, w których warunki pracy są bez porównania lepsze, niż w starych.

Czasami odwiedzam najnowsze łódzkie zakłady. Jakże odmienny zastaję w nich obraz od tego, który widywałem w starych. Niektóre pomieszczenia produkcyjne przypominają laboratoria, a urządzenia socjalne istotnie mogą być chlubą załóg.

Ale zadowolenie ze spraw pomyślnie już załatwionych nie powinno przesłaniać tego wszystkiego, co jeszcze zostało do zrobienia. Mimo niewątpliwych osiągnięć w dziedzinie poprawy warunków pracy, na realizację czeka wiele zadań. Potrzeba dużo pieniędzy i wkładu pracy, aby w starych zakładach, borykających się z różnymi trudnościami, pracowało się tak samo, jak w tych najnowszych.

Wieloletnich opóźnień i zaniedbań nie da się, niestety, tak szybko odrobić. Problemem do rozwiązania jest nadal jeszcze nadmierny hałas w zakładach włókienniczych. Za mało mamy urządzeń wentylacyjnych i klimatyzacyjnych, aby w upalne lato temperatura i wilgotność utrzymywały się w granicach normy. Transport surowców i materiałów wewnątrz zakładu wymaga jeszcze dużej siły mięśni. Baza wczasowa i rekreacyjna, jakkolwiek coraz bogatsza, nie jest aż tak bogata, aby nie trzeba było wynajmować kwater prywatnych, w których warunki nie zawsze odpowiadają marzeniom o dobrym wypoczynku.

Są jednak dane, aby twierdzić, że ten dobrze zaczęty i pomyślnie realizowany proces polepszenia warunków pracy będzie kontynuowany w najbliższych latach. Pracuje w Łodzi, niedawno uruchomiony „Uniprot", który jeszcze w tym roku dostarczy ponad 1.500 urządzeń klimatyzacyjnych, odpylających i wentylacyjnych. Buduje się w Zgierzu — w tempie, co prawda, za wolnym jak na istniejące potrzeby — fabrykę urządzeń do transportu wewnętrznego. Pomyślnie zrealizowano szereg tematów naukowych w zakresie ograniczenia nadmiernego hałasu w zakładach włókienniczych, a ambitny i szeroko zakrojony (tudzież kosztowny) program na następną 5-latkę stwarza szansę dalszej poprawy w tym zakresie.

W następnej 5-latce połowa środków, jaką otrzyma do dyspozycji łódzkie województwo miejskie, przeznaczona zostanie na rozwój i modernizację przemysłu. Z tego około 27 mld złotych otrzyma przemysł lekki. Można spodziewać się, że ten kolejny „zastrzyk" środków inwestycyjnych przyniesie nowe jakościowe zmiany w warunkach pracy. Zasada patrzenia na sprawy zakładów poprzez pryzmat potrzeb ich załóg, została zachowana. Potwierdzają to wytyczne KC na VII Zjazd PZPR, w których czytamy:

„Kontynuowane będą wysiłki na rzecz poprawy warunków pracy i zakładowej działalności socjalnej. Polepszenie warunków pracy oraz zaspokojenie potrzeb socjalno-bytowych załóg i rodzin pracowniczych powinno być traktowane na równi z podstawową działalnością zakładów. Tworzenie coraz bardziej bezpiecznych i higienicznych warunków pracy stanowić powinno istotny czynnik poprawy zdrowotności załóg pracowniczych i dalszej eliminacji wypadków przy pracy".

Dla pomyślnej kontynuacji zaczętego dzieła — niezależnie od środków pieniężnych — potrzeba również dobrej woli i pomysłowości kierownictw zakładów. Miniona pięciolatka potwierdziła, że od tych czynników zależy bardzo dużo, że można w zakładzie wiele zrobić własnym sumptem, bez oglądania się na pomoc z zewnątrz. Każda inicjatywa w tej dziedzinie jest ważna i potrzebna.

IRENEUSZ KAMPINOWSKI

CZŁOWIEK NA PIERWSZYM PLANIE

Nowa gwiazda chińskiej polityki

W czasie uroczystego bankietu wydanego przez kierownictwo KPZR na cześć delegacji chińskiej, która w 1957 r. brała udział w uroczystościach z okazji 40-lecia Rewolucji Październikowej, Mao Tse-tung zapytał N. Chruszczowa – czy widzicie tego małego człowieka? Jest on wybitnie inteligentny i ma przed sobą wielką karierę polityczną...

Andrzej Radzik

Tym niewysokim, krepym mężczyzną był Teng Siao-ping, wtedy wicepremier, obecnie znów na tym stanowisku, choć zakres jego władzy jest dzisiaj nieporównywalnie większy. Według najnowszych pogłosek, ten 71-letni polityk został wyznaczony przez przewodniczącego Mao Tse-tunga jego następcą.

Teng Siao-ping należy do najbardziej wykształconych chińskich przywódców. W latach 1920—1924 przebywał na studiach we Francji. W roku 1924 wstępuje do KPCh. Następnie dwa lata spędził na studiach w Moskwie. Po powrocie do Chin prowadził ożywioną działalność rewolucyjną m. in. brał udział w Wielkim Marszu, pełniąc wysoką funkcję komisarza politycznego. Przez szereg lat był bliskim współpracownikiem jednego z najwybitniejszych dowódców wojskowych KPCh, Lin Pu-czenga.

Począwszy od 1952 r. szybko wspina się po kolejnych szczeblach kariery. Piastuje funkcję szóstego wicepremiera, a w 1954 r. zostaje wybrany sekretarzem generalnym Komitetu Centralnego KPCh. W kwietniu 1955 r. wszedł po raz pierwszy w skład Biura Politycznego. Była to nagroda ze strony Mao Tse-tunga za poparcie udzielone mu przez Tenga w kampanii przeciwko Kao Kangowi, członkowi Biura Politycznego i I sekretarzowi Biura KC KPCh dla Chin Północno-Wschodnich.

Na VIII Zjeździe KPCh w 1956 r. Teng wygłosił referat o zmianach w statucie partii, w którym zawarte było potępienie kultu jednostki skierowane wyraźnie przeciwko Mao Tse-tungowi. Specjaliści od problematyki chińskiej powszechnie uważają Tenga za człowieka, którego pragmatyczna polityka ocaliła Chiny od klęski spowodowanej Wielkim Skokiem w 1960 roku. Ponoć śmiały plan Tenga, dotyczący zniwelowania szkód wyrządzonych gospodarce rolnej Wielkim Skokiem, został wprowadzony w życie bez aprobaty przewodniczącego Mao. Twierdzi się, że kiedy Mao dowiedział się o tym, zadał następujące pytanie: **„Który cesarz przeprowadził ten plan?"**. Na co jego dowódcy odpowiedzieli sarkastycznie: **„Cesarz Teng"**. Jednak plan Tenga zwyciężył i w rzeczywistości znaczna część współczesnej polityki gospodarczej Chin, włącznie z kredytowymi zakupami za granicą, zapoczątkowana została przez Teng Siao-pinga już jedenaście lat temu.

W 1966 roku jego kariera wydawała się u kresu. Został obalony przez „rewolucję kulturalną", przy czym nazwisko jego łączono z nazwiskiem Liu Szao-tsi, którego był przyjacielem. Popada w niełaskę, która wydawała się nieodwracalna.

Zostaje oskarżony o „sybarytyzm", potępiony za umiłowanie klasycznej opery chińskiej i upodobanie do gry w brydża, które miało go skłonić do dobierania towarzyszy podróży właśnie pod kątem ich umiejętności brydżowych. Znacznie poważniejszym zarzutem było jednak oskarżenie go o chęć zniszczenia kolektywizacji rolnictwa i próby przywrócenia tradycyjnego systemu uprawy roli.

Według francuskiego dziennika „Le Figaro" z dnia 19 stycznia 1974 r. miał on powiedzieć, że „nie jest ważne to, czy kot jest czarny czy biały, ważne jest, aby łapał myszy". Był ponadto oskarżony o wrogi stosunek do myśli Mao Tse-tunga i jego dzieł. Podobno zwrócił czerwonogwardzistom uwagę: **„Jak możecie mówić, że Mao Tse-tung wzbogacił myśl marksistowską, skoro nie czytaliście nigdy ani Marksa ani Lenina"**. Zresztą sam Mao nieraz zarzucał Tengowi Siao-pingowi opieszałość w informowaniu go o ważnych sprawach partyjnych i rządowych. To tylko część „grzechów" Tenga.

Tak więc Teng Siao-ping w latach 1966—1972 był niezwykle ostro krytykowany, a następnie całkowicie zapomniany. Tym bardziej może wzbudzić zdziwienie jego szybki i zaskakujący powrót do władzy.

W kwietniu 1973 r. Teng Siao-ping po raz pierwszy od wielu lat pojawił się na pekińskim bankiecie oficjalnym. Witany oklaskami zajął miejsce przy premierze Czou En-laju. Następnie były „renegat" z dużą pewnością siebie, uprzejmie rozmawiał z dziennikarzami i zachował się, w odczuciu wszystkich jak człowiek, który nigdy nie pozostawał w niełasce.

Warto podkreślić, że zaskakujący powrót Tenga wskazuje na największe zmiany polityczne w Pekinie od czasu upadku, a ściśle mówiąc od tajemniczej śmierci byłego ministra obrony Lin Piao. Nie tylko przywrócono mu jego dawne stanowisko, ale także, kiedy przebywał wśród gości na bankiecie, trzymała go pod rękę siostrzenica Mao, wiceminister spraw zagranicznych Wang Hai-żung, co zostało zinterpretowane przez ekspertów spraw chińskich jako gest przeprosin ze strony Mao Tse-tunga za doznane przez Tenga cierpienia, spowodowane poprzednim jego traktowaniem.

Od kwietnia 1973 r., kiedy to Teng po raz pierwszy od blisko siedmiu lat ukazał się publicznie, stał się on jedną z czołowych osobistości Pekinu. Był on fotografowany z Mao i zastępował Czou En-laja. Wiosną 1974 roku na nadzwyczajnej sesji ONZ poświęconej surowcom, Teng przewodniczył delegacji chińskiej w Nowym Jorku i wystąpił ze zjadliwym atakiem zarówno przeciw Stanom Zjednoczonym, jak i Związkowi Radzieckiemu.

Jak zwykle nie ogłoszono żadnego oświadczenia o rehabilitacji Teng Siao-pinga. Na II Plenum KC KPCh w styczniu 1974 r. Teng został jednym z wiceprzewodniczących KC KPCh, a na sesji Ogólnochińskiego Zgromadzenia Przedstawicieli Ludowych — pierwszym wicepremierem Rady Państwowej. Wkrótce potem ogłoszono jego nominację na szefa Sztabu Generalnego i pierwszego zastępcę przewodniczącego Komisji Wojskowej KC KPCh. Uważa się, że Teng cieszy się respektem wśród sił zbrojnych, jak również wśród kadry rządowej i partyjnej. Zasługuje na uwagę, to, że obecnie powróciło do władzy wielu starych towarzyszy Tenga, którzy podczas „rewolucji kulturalnej" byli także obiektami czystki.

Jest jeszcze jedna cecha Teng Siao-pinga, która mogła zdecydować o jego sukcesie. Są to zdolności organizatora i zarządzającego, które porównuje się do umiejętności Czou En-laja, z którym był związany ponad dwadzieścia lat. Jest on również znawcą spraw międzynarodowych, posiada dużą wiedzę i wyczucie w sprawach polityki zagranicznej. Podczas gdy wielu przywódców chińskich sprawowało władzę na ściśle określonym odcinku, Teng Siao-ping obejmował z powodzeniem najrozmaitsze stanowiska, zgromadził ogromne doświadczenie polityczne, wyniósł doskonałą znajomość ludzi. Nawet jeśli obejmie w przyszłości stanowisko po Mao Tse-tungu to, że względu na swój zaawansowany wiek, będzie on przywódcą jedynie przejściowym.

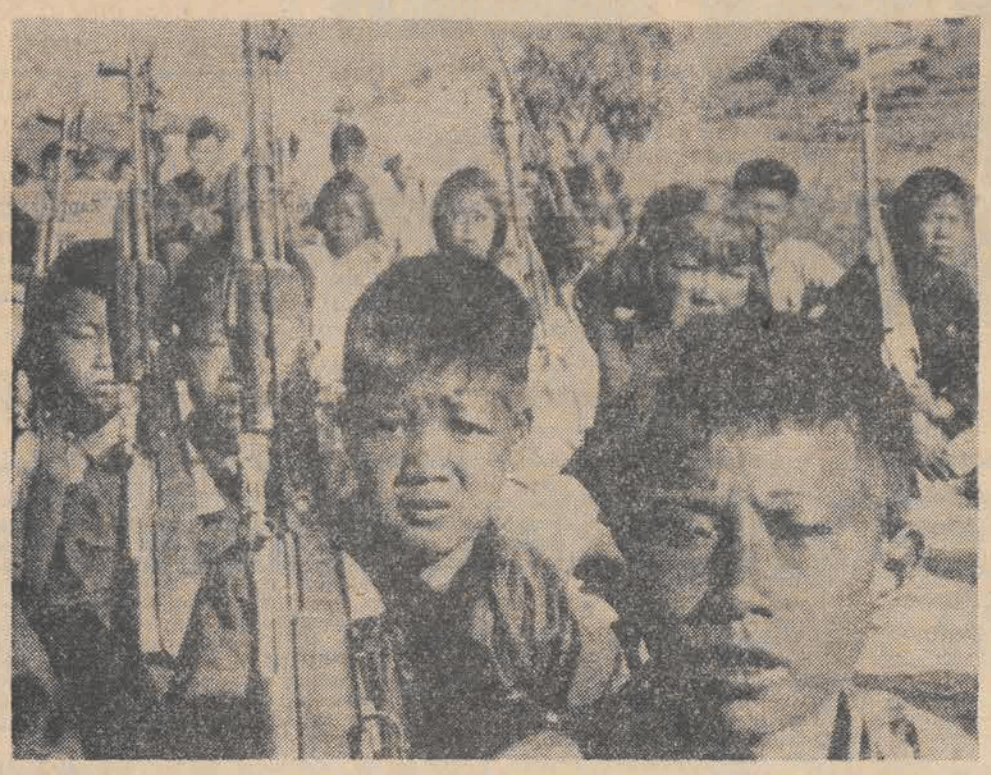

Małżeństwo czy wolna miłość?

Korespondencja z Francji

Niedzielny obiad rodzinny jest prawdziwą instytucją francuskiego stylu życia. W domu bądź w dobrej restauracji poza miastem, raz w tygodniu zbierają się rodzice, synowie i córki, ich żony i mężowie, wnuki i inni bliżsi krewni. W ostatnim jednak czasie kolorowe barwy idylli mieszają się z ponurymi tonami prognoz na przyszłość. Mnożą się znaki zapytania i wątpliwości. Czy Francja stanie się niebawem krajem starców? Czy rodzina przeżywa poważny kryzys? Dlaczego młode małżeństwa coraz niechętniej decydują się na dzieci?

STAROŚĆ

Przyczyną rozmyślań i troski są ogłoszone niedawno wyniki ubiegłorocznego spisu ludności. Statystycy stwierdzili, że obecnie jest 52.586.000 Francuzów, jednak stopa przyrostu naturalnego wyraźnie spada.

Dzięki osiągnięciom medycyny, średnia długość życia zwiększa się. Odsetek starych ludzi w stosunku do globalnej liczby ludności rośnie. Obecnie we Francji mieszka ponad 5 milionów obywateli mających powyżej 65 lat. W sytuacji gdy przyrost naturalny spada, za pięć lat ta grupa ludności stanowić będzie 1/7 wszystkich mieszkańców kraju.

KOBIECOŚĆ

W tej sytuacji socjolodzy zaczęli poważnie zastanawiać się nad pytaniem: dlaczego tradycja niegdyś licznej i stabilnej rodziny francuskiej rozpada się? Niektórzy odpowiedzi doszukują się w emancypacji kobiet.

Klasyczna rodzina — twierdzi prof. Mailraux — opierała się na ściśle patriarchalnych fundamentach. Mężczyzna był głową, nie kwestionowanym gospodarzem domu. Jego władza opierała się na materialnej od niego zależności wszystkich pozostałych członków rodziny. Z punktu widzenia prawa, do 1944 r. kobieta była obywatelem drugiej kategorii. Np. do 1944 r. wdowa, matka nie miała prawa opieki nad własnymi dziećmi! Dopiero w 1945 r. żona uzyskała prawo do podejmowania decyzji o swym zatrudnieniu. Przedtem mogła pracować tylko wówczas, jeśli uzyskała pisemną zgodę męża...

Dyskusja nad pozycją współczesnych francuskich kobiet w społeczeństwie, staje się coraz żywsza. Faktem jest, że ich udział w życiu publicznym szybko zwiększa się. Dziś stanowią ok. 40 proc. zatrudnionych we Francji. Nie oznacza to jednak, że zrealizowana została zasada równouprawnienia. Wręcz przeciwnie: dla kobiet „zarezerwowane" są zajęcia w niższych kategoriach zawodowych (70 proc.), podczas gdy w wyższych, lepiej opłacanych, czy też na kierowniczych stanowiskach, nadal zdecydowanie dominują mężczyźni.

Na pytanie, dlaczego w pierwszej kolejności zwalniają z pracy zatrudnione kobiety, pracodawcy odpowiadają: „Dla nich kariera zawodowa i tak nie jest ważna. Wcześniej czy później urodzą dzieci i poświęcą się domowi, gdzie zresztą jest ich właściwe miejsce..."

MŁODOŚĆ

O zarysowującej się niechęci młodych ludzi do małżeństwa i rodziny mówią oni sami. Wyrośli w atmosferze patriarchalnej rodziny, w której ojciec decydował o wszystkim, w tym również o ich przyszłości. „Przed moimi oczyma codziennie rozwijał się film fałszywych wartości i pełnej hipokryzji moralności mieszczańskiej — stwierdził w jednej z ankiet młody lekarz, Frideric Labaux. — Nikt nie był w rodzinie szczęśliwy i wszyscy udawaliśmy poszanowanie i posłuszeństwo wobec ojcowskiego despotyzmu. Kiedy próbował również mnie ożenić, trzasnąłem drzwiami i odszedłem..."

Kolejnym powodem jest niepewność przyszłości. Wokół trudności i rozczarowań związanych z „pierwszymi krokami w życiu" toczą się codzienne polemiki. Przed pięciu laty we Francji 48 tys. młodych mających poniżej 25 lat nie mogło znaleźć pracy. Obecnie liczba ta wynosi ponad 300 tys.

Zwiększa się liczba rozwodów. Mimo bardzo surowych przepisów, rocznie rejestruje się we Francji 50 tys. rozwodów.

Prof. Louis Roussel z Krajowego Instytutu Demografii stwierdza, iż młodzi coraz częściej decydują się na wspólne życie we dwoje bez zawierania małżeństwa. Jaki jest ich odsetek, trudno w tej chwili ustalić. Profesor uważa, że za dziesięć lat taką formę wspólnoty zaakceptuje większość młodych ludzi, zaś społeczeństwo znalazłszy się w obliczu faktów dokonanych stopniowo zalegalizuje ten stan...

WŁADYSŁAW KNYCPEL

ZADUSZA NAS... ŚMIECI

Było to kilka lat temu, na stacji metra w Montrealu. Po zjedzeniu hot-doga, nie bardzo wiedziałem co robić z papierową serwetką, gdyż w pobliżu żadnego kosza na śmieci nie widziałem. Gdy stałem tak bezradnie z brudnym papierkiem w ręku, zbliżył się do mnie mężczyzna, którego wcześniej nie zauważyłem. Trzymał w ręku plastykowy pojemnik, a w drugim miotłę również ze sztucznego tworzywa. Odezwał się do mnie z ledwie uchwytną nutą przygany w głosie: „Rzuć to pan muszę przecież mieć co do roboty, by zarobić na życie". Poszedłem na kompromis i wrzuciłem papier do pojemnika. Mój rozmówca pokręcił głową i poszedł sobie dalej wzdłuż peronu, na którym sporo było różnych papierków: bilety, stronice gazet, opakowania po czekoladzie czy gumie do żucia.

Amerykańskie ostrzeżenie

Przypomniałem sobie słowa i mimikę owego zamiatacza, gdy kilka dni potem znalazłem się w typowo amerykańskim kinie, gdzie i palić wolno (gdyby nie było wolno, przy niezwykle silnej konkurencji telewizji nikt do kina by nie chodził), siedzieć można z nogami opartymi o sąsiednie fotele, a przez cały czas trwania seansu wszyscy bez wyjątku coś konsumują — kawę i coca-colę z kubków z zatkaną słomką w przykrywce, czekoladę, gumę do żucia, pop-corn, czyli prażoną kukurydzę, solone orzeszki itd., itp. Po seansie, gdy widzowie kierują się ku wyjściom, rozlega się dziwny dźwięk — to dziesiątki kubków i setki torebek, nie mówiąc o opakowaniach po cukierkach i gumie do żucia, które ulegają zgnieceniu na podłodze. Jeszcze ostatni widz nie opuścił sali, a już pojawiają się zamiatacze — na ogół Murzyni — którzy właśnie żyją z ludzkiej nonszalancji.

Na ulicach Londynu i Paryża także zdumiewa brud, ilość rozrzuconych papierków i opakowań wszelkiego typu. Tego nie było jeszcze piętnaście lat temu, ale amerykańskie doświadczenia w tej dziedzinie były ostrzeżeniem, którego właściwie nikt nie uwzględnił. Konkurencja między firmami produkującymi napoje, słodycze, papierosy czy jakiekolwiek inne towary spożywcze spowodowała zmieczność — przynajmniej w oczach producentów — szukania nowych rozwiązań w dziedzinie opakowań. I to nie tylko w sprawie rysunku, barwy czy znaku fabrycznego, lecz przede wszystkim w kwestii stosowanego tworzywa. Chodziło głównie o to, aby dany towar mógł być sprzedawany wszędzie — tak na ulicy, w małym sklepie czy w supernowoczesnym magazynie, żeby mógł być przenoszony z miejsca na miejsce, bez większych trudności przez nabywcę.

Krótkotrwałe zachwyty

Nowoczesna chemia przyszła tu z pomocą producentom i handlowcom — zaczęły się pojawiać setki typów opakowań z plastyku — kubki, butelki, torebki, tacki, puszki z lekkich stopów pokrytych cienką warstwą z syntetycznego tworzywa itp., itd. Początkowo zachwyt był powszechny — producent oszczędzał na szkle i drogich metalach dotychczas stosowanych, na transporcie — dzięki lżejszym opakowaniom ciężarówki i kolejowe platformy zabierały więcej towarów, na zatrudnieniu — nie trzeba było już zatrudniać nikogo przy myciu zwróconych dotychczas naczyń; handlowiec nie miał większych problemów z magazynowaniem towarów, a ilość stłuczek — utrapienie każdego właściciela czy dyrektora wielkiego sklepu spożywczego — zmalała niemal do zera; wreszcie sam klient był zachwycony — lżej było nosić butelki z plastyku z wodą mineralną, sokami owocowymi, winem czy olejem, a kupione pojemniki z masłem, serami, konfiturami, torebki z wędlinami czy puszki z piwem i innymi gazowanymi napojami okazały się genialne przy weekendowych piknikach.

Dopiero po latach dostrzeżono pojawienie się nowego niebezpieczeństwa. Pierwszym sygnałem alarmowym był wygląd ulic wielkich miast, w których przy trochę silniejszym wietrze, zaczęły unosić się papierowe i plastykowe tumany. Nawet przyjmowanie nowych pracowników do przedsiębiorstw oczyszczania nie rozwiązywało kwestii, bo wzrost opakowań następował w postępie geometrycznym. Kolejnym sygnałem była sytuacja w zakładach przerabiających śmieci — szybko przekonano się tu, że nowe tworzywa nie mogą zostać przerobione, ani nawet spalane, bo przy tej czynności wydzielają się niemal trujące gazy. Ministerstwa przemysłu i handlu wielu krajów zaczęły ostrzegać producentów i namawiać ich do powrotu do tradycyjnych tworzyw, jakimi są szkło i blachy, gdyż mogą na nowo zostać wykorzystane bez większych trudności. Kończyło się jednak na zleceniach, gdyż zbyt wielkie kapitały zostały zainwestowane w produkcję nowych opakowań, a w fabrykach produkujących paczkowaną żywność czy napoje, zmienione zostały gruntownie technologiczne linie w działach pakowania gotowych produktów.

Nie kupujmy „w ciemno"

Dziś wiadomo już, że sytuacja jest niezwykle groźna. Laboratoria szukają nowych rozwiązań, miliony są wydatkowane na znalezienie sposobu likwidacji całych Himalajów śmieci z plastyku. Ponoć Japończycy odkryli tworzywo samolikwidujące się po pewnym czasie. Ale która firma ma gwarancję, że jej towary zostaną sprzedane i skonsumowane zanim proces samolikwidacji opakowań nastąpi? Kto naprawdę wie, co się będzie działo z naszą atmosferą, gdy pojawi się nowy składnik w postaci pyłu czy gazu? Francuzi proponują przerabianie plastykowych odpadów na materiał do budowy mieszkań czy innych pomieszczeń. Ale już dziś wiadomo, że koszty zbierania plastykowych śmieci są bardzo wysokie.

W krajach, gdzie plastykowe opakowania stanowią jeszcze mniejszość — a taka sytuacja między innymi panuje w Polsce — należy poważnie zastanowić się nad tym, czy warto za wszelką cenę być w tej dziedzinie „nowoczesnym". A tam gdzie opakowania z tworzyw są rzeczywiście koniecznością, trzeba już dziś, póki jeszcze czas, wydatkować odpowiednie kwoty na rzecz badań nad likwidacją grożących nam gór śmieci, przed którymi jutro się nie obronimy. Właściwie kompetentne czynniki wydać powinny zarządzenie — trochę tak, jak to się dzieje przy ujęciach wodnych wielkich zakładów — na mocy którego rozpocząć można będzie produkcję niebezpiecznych dla otoczenia opakowań dopiero po przedstawieniu sprawdzonego rozwiązania ich likwidacji lub przerobu. Nie trzeba bowiem przyjmować „w ciemno" obcych wzorów tylko dlatego, że zostały wylansowane za siedmioma rzekami, za siedmioma górami. Tym bardziej, gdy są to góry... śmieci.

Henryk Kurta

WAŻNE TELEFONY

Informacja telefoniczna	03
Straż Pożarna 08, 666-11,	795-55
Pogotowie Ratunkowe	0[illegible]
Informacja kolejowa 655-55,	28[illegible]
Informacja PKS:	
Dworzec Centralny	265-96
Dworzec Północny	747-20
Pogotowie wodociągowe	835-46
Pogotowie gazowe	395-85
Pogotowie Energetyczne:	
Rejonu Północ	334-31
Rejonu Południe	334-28
dla odbiorców przemysłowych 609-32 i	245-72
oświetlenia ulic	220-89
Pogotowie ciepłownicze	253-11
Centrala informacyjna PKO	847-95

TEATRY

WIELKI — godz. 19 „Aida". 25.10. godz. 19 „Traviata". 26.10. godz. 19 „Baron cygański"

POWSZECHNY — godz. 19.15 „Nowe cierpienia młodego W". 25.10. godz. 16 — „Nowe cierpienia młodego W". 19.15 „Moralność pani Dulskiej". 26.10. godz. 16, 19 „Moralność pani Dulskiej"

NOWY — godz. 19.15 „Dialogus de Passione abo Żałosna Tragedyja o Męce Jezusa" 25 i 26.10. jak wyżej

MAŁA SALA — godz. 20 „Od jutra na nowo...", 25 i 26.10. — godz. 20 „Staroświecka komedia"

JARACZA — godz. 15.30 „Pigmalion". 19.30 „Tango". 25.10 godz. 15.30 „Ania z Zielonego Wzgórza". 19.30 „Okapi". 26.10. godz. 15.30 „Pigmalion". 19.30 „Okapi"

MAŁA SCENA — nieczynna

7.15 — godz. 19.15 „Trędowata". 25 i 26.10. — jak wyżej

ARLEKIN — godz. 17.30 „Miś Rymcimci". 25.10 — jak wyżej, 26.10. godz. 11 i 15 jak wyżej

PINOKIO — godz. 10 „Królewicz i żebrak". 25.10. godz. 17.30 jak wyżej, 26.10. godz. 12 jak wyżej

MUZYCZNY — nieczynny, 25 i 26.10. godz. 19 „Figle Majsary"

ZIEMI ŁÓDZKIEJ — godz. 19 „Maria Stuart" 25 i 26.10. nieczynny

FILHARMONIA (Narutowicza 20) godz. 19.30 Telewizyjny koncert symfoniczny — „Nie taki diabeł straszny...". Dyryguje i prowadzi Henryk Czyż. Solista — Piotr Palecny — fortepian. W programie: S. Rachmaninow — II Koncert fortep. c-moll, A. Honegger — III Symfonia „Liturgiczna", 25.10. godz. 18 jak wyżej, 26.10. nieczynna

MUZEA

SZTUKI (ul. Więckowskiego 36) godz. 11—18, 25.10. godz. 10—14, 26.10. godz. 10—16

HISTORII RUCHU REWOLUCYJNEGO (ul. Gdańska nr 13) — godz. 9—18, 25.10. godz. 11—19, 26.10. godz. 10—16

ARCHEOLOGICZNE I ETNOGRAFICZNE (plac Wolności nr 14) godz. 11—19, 25.10. godz. 11—17, 26.10. godz. 10—15

CENTRALNE MUZEUM WŁÓKIENNICTWA (Piotrkowska 282) czynne od godz. 10—18; 25, 26.10. jak wyżej

EWOLUCJONIZMU (park Sienkiewicza) godz. 10—18, 25.10. — jak wyżej, 26.10. godz. 10—14

ZOO

czynne od 9 do 17 (kasa do 16)

KINA

BAŁTYK — „Noce i dnie" cz. I pol. od lat 15 godz. 9.30, 12, 14.30, 17.15, 20; 25.10. „Noce i dnie" cz. I, godz. 9.30, 12, 14.30, 17.15, 26.10. „Noce i dnie" godz. 9.30, 12, 14.30, 17.15, 20

IWANOWO — „Noce i dnie" cz. I pol. od lat 15 godz. 9.30, 12, 14.30, 17.15, 25.10. „Noce i dnie" (godz. 9.30 — seans zamknięty), godz. 12, 14.30, 17.15, 26.10. — bajka „Latający kozioł" godz. 9, 10, 11, „Noce i dnie" godz. 12, 14.30, 20, (godz. 17.15 — seans zamknięty)

LUTNIA — „Jak zdobyć prawo jazdy" fr. od lat 15 godz. 10, 12, 14, 16, 18, 20, 25 i 26.10. — jak wyżej

POLONIA — „Noce i dnie" cz. II pol. od lat 15 godz. 9.30, 12, 14.30, 17, 19.30, 25 i 26.10. jak wyżej

PRZEWIOŚNIE — „Doktor Judym" pol. od lat 15 godz. 10, 12, 14, 16, 18, 20, 25.10. „Doktor Judym" godz. 10, 12, 14, 16, 20, „Pięć łatwych utworów" godz. 18, 26.10. „Doktor Judym" godz. 10, 12, 14, 16, 18, 20

WISŁA — „Synowie szeryfa" USA od lat 15 godz. 10, 12, 14, „Noce i dnie" cz. I i II pol. od lat 15 godz. 16, 25 i 26.10 — jak wyżej

WŁÓKNIARZ — „Samotny detektyw Mc Q" USA od lat 15 godz. 10, 12.15, 14.30, 17, 19.30, 25.10 (godz. 8, 10 — seanse zamknięte), „Samotny detektyw Mc Q" godz. 12.15, 14.30, 17, 19.30. 26.10. „Samotny detektyw Mc Q" godz. 10, 12.15, 14.30, 17, 19.30

WOLNOŚĆ — „Doktor Judym" pol. od lat 15 godz. 10, 12, 14, 16, (godz. 18.30 — seans zamknięty) 25.10 „Doktor Judym" godz. 9.30, 11.30, 13.30, (godz. 15.30 — seans zamknięty), 26.10. „Doktor Judym" godz. 9.30, 11.30, 13.30, (godz. 15.30 — seans zamknięty)

ZACHĘTA — „Flip i Flap w Legii Cudzoziemskiej" USA, b/o godz. 13.30, 15.30, 17.30, 19.30, 25 i 26.10. „Flip i Flap w Legii Cudzoziemskiej" godz. 10, 11.45, 13.30, 15.30, 17.30, 19.30

ŁDK — nieczynne

STYLOWY — „Mr Majestyk" USA, od lat 15 godz. 16, 18, Projekcja DKF — godz. 20, 25 i 26.10. „Jak daleko stąd jak blisko" pol. od lat 18, godz. 14.30, 15.15, „Sędzia z Teksasu" USA od lat 18 godz. 18, 20.15

STUDIO — „Wesele" (A) pol. od lat 15 godz. 16, 18, 20, 25.10. „Ziemia obiecana" pol. od lat 15, godz. 16, 19.15, 26.10 „Panienka z okienka" pol. b/o. godz. 13.15, „Ziemia obiecana" godz. 16, 19.15

GDYNIA — „Polska gola" (A), pol. b/o godz. 10, 11.30, 13, 14.30. Pożegnanie z filmem — „Kochać jak Romeo" (A) jug. od lat 15 godz. 16, 17.45, 19.30 25.10 jak wyżej, 26.10. (godz. 10, 11.30 — seanse zamknięte). „Bądź z nim szczęśliwa" (A) radz. b/o godz. 13.30, 15, 16.30, Pożegnanie z filmem — „Niewolnicy" USA b/o godz. 18, 20

TATRY — „Nocny kowboj" USA od lat 18 godz. 17.15, 19.30. (godz. 10 — seans zamknięty), „Zaczarowany rower" pol. b/o godz. 12.15, 14, 15.45, 25.10 jak wyżej, 26.10 „W krainie 1000 i jednej nocy" godz. 10, 11, 12, 13, 14, 15, „Marysia i krasnoludki" (A) pol. b/o godz. 16, 17.45, „Szaleństwo miłości" norweski, od lat 18 godz. 19.30

DKM — „Największe wydarzenie od czasów gdy człowiek stanął na Księżycu" fr. od lat 15 godz. 16, 18, 20, 25 i 26.10. jak wyżej

ENERGETYK — „Kot w butach" jap. godz. 17, „Jestem niewiernym mężem" franc. od lat 18, godz. 19, 25.10. — jak wyżej, 26.10. „Kot w butach" godz. 15, „Jestem niewiernym mężem" godz. 17, 19

KOLEJARZ — „Echa dawno minionych dni" godz. 16, 18, 25 i 26.10. jak wyżej

MŁODA GWARDIA — „Wąwóz zapomnianych baśni" (A) radz. b/o godz. 12, 14, 15.45, „Gdyby Don Juan był kobietą" USA, od lat 18 godz. 10, 17.30, 19.30, 25.10. jak wyżej, 26.10. — bajka „Czarodziejski list" godz. 9, 10, 11, „Wąwóz zapomnianych baśni" godz 12, 14, 15.45, „Gdyby Don Juan był kobietą" godz. 17.30, 19.30

MUZA — „Dzieje grzechu" pol. od lat 18 godz. 15, 17.30, 20, 25.10. jak wyżej, 26.10. — bajka „Tajemnicze odwiedziny" godz. 14, „Dzieje grzechu" godz. 15, 17.30, 20

OKA — „Przeciw Kingowi" jug. godz. 12.30, „Charley Varrick" od lat 18 USA godz. 10, 15, 17.30, 20, 25.10. jak wyżej, 26.10. „Przeciw Kingowi" godz. 12.30, „Charley Varrick" godz. 15, 17.30, 20

POLESIE — „Zwycięstwo" pol. godz. 17, 19, 25.10. — „Ojciec chrzestny" USA od lat 18 godz. 16, 19.15, 26.10. — bajki godz. 12, „Ojciec chrzestny" godz. 13, 15, 16.30, 19.45

POPULARNE — „Królewna z długim warkoczem" radz. godz. 17, „Andrzej Rublow" radz. od lat 15 godz. 18.45, 25.10. „Noce i dnie" cz. II godz. 15.30, 17.45 (seanse zamknięte), 26.10. „Noce i dnie" cz. II godz. 11, 15.30, 17.45 (seanse zamknięte)

1 MAJA — „Miasto niezwykłe — Warszawa" (A) pol. b/o godz. 16, „Nie ma mocnych" pol. b/o godz. 17.30, 19.30, 25.10. „Miasto niezwykłe — Warszawa" godz. 15, „Nie ma mocnych" godz. 16.30 (godz. 18.30 — seans zamknięty), 25.10. — bajka „Pokusa" godz. 14, „Miasto niezwykłe — Warszawa" godz. 15, „Nie ma mocnych" godz. 16.30, (godz. 18.30 — seans zamknięty)

BAJKA — „Waterloo" (A) wł.-radz. b/o godz. 17, 19.30, (godz. 15 — seans zamknięty). 25.10. „Złotorogi jeleń" (A) radz. b/o godz. 15, „Waterloo" godz. 17, 19.30, 26.10. — bajka „Zagubiony flecik" godz. 14, „Złotorogi jeleń" godz. 15, „Waterloo" godz. 17, 19.30

PIONIER — „Taka ładna dziewczyna" franc. od lat 18 godz. 15, 17.15, 19.30, 25.10. jak wyżej, 26.10. — bajka „Wyprawa Hani" godz. 14, „Taka ładna dziewczyna" godz. 15, 17.15, 19.30

POKÓJ — „Jeździec bez głowy" (A) radz. b/o godz. 15.30, 17.30, 19.30, 25.10 jak wyżej, 26.10. — bajka „Korsarze" godz. 14.30, „Jeździec bez głowy" godz. 15.30, „Na niebie i na ziemi" pol. b/o godz. 17.30, 19.30

REKORD — „Nikodem Dyzma" pol. od lat 15 godz. 15.30, 17.30, „Złoto dla zuchwałych" USA, b/o godz. 19.30, 25.10. Cafe pod Minogą" pol. b/o godz. 12, 14, „Złoto dla zuchwałych" godz. 16, 19, 26.10. — bajka „Na tropach Yeti" godz. 10, 11, „Cafe pod Minogą" godz. 12, 14, „Złoto dla zuchwałych" godz. 16, 19

ROMA — „Fraulein doktor" wł. od lat 18 godz. 10, 12.15, 14.30, 17, 19.30, 25.10. „Urodziny Matyldy" (B) pol. od lat 15 godz. 10, 12, 14, 16, 18, 20, 26.10. — bajki „Pieski i kotki" godz. 10, 11, 12, 13, „Urodziny Matyldy" godz. 14, 16, 18, 20

STOKI — „Sprawa do załatwienia" pol. b/o godz. 15.30 Britannic w niebezpieczeństwie" angl. od lat 15 godz. 17.30, 19.30, 25.10. „Wężżżż" USA od lat 15 godz. 15.30, 17.30, 19.30, 26.10 — bajka „Pantofelek Kopciuszka" godz. 14.30, „Wężżżż" godz. 15.30, 17.30, 19.30

ŚWIT — „Mój stary" pol. b/o godz. 15, 17, „Tylko dla orłów" angl. od lat 15 godz. 19, 25.10 jak wyżej 26.10 — bajka „Kolorowy promyk" godz. 11.30, „Pan Dodek" (A) pol. b/o godz. 12.30, 14.30, „Tylko dla orłów" godz. 16.30, 19.15

SOJUSZ — „Jeremiah Johnson" USA od lat 15 godz. 16.30, 18.30, 25.10. jak wyżej 26.10 — bajka „Przygoda kropli wody", godz. 15.30, „Jeremiah Johnson" godz. 16.30, 18.30

MARATONY W PIĄTEK

IWANOWO — „Noce i dnie" cz. I i II pol. godz. 20

MARATONY W SOBOTĘ

BAŁTYK — „Noce i dnie" cz. I i II pol. godz. 20

IWANOWO — „Noce i dnie" cz. I i II pol. godz. 20

SEANSE NOCNE W PIĄTEK

MŁODA GWARDIA — „Samotny detektyw Mc Q" USA, godz. 21.30

SEANSE NOCNE W SOBOTĘ

POLONIA — „Policja przygląda się" wł. godz. 22

MŁODA GWARDIA — „Samotny detektyw Mc Q" USA, godz. 21.30

* ✦ *

BABIANICE — MAZUR — „Noce i dnie" pol. cz. I godz. 15, 17.30, 20, 25 i 26.10. jak wyżej.

BOROWNICA — „Największe wydarzenie od czasów gdy człowiek stanął na Księżycu" fr. godz. 15, 17, 19, 25 i 26.10. jak wyżej

ZGIERZ — PRZYJAŹŃ — „Noce i dnie" pol. cz. I godz. 15, 17.30, 20, 25 i 26.10. jak wyżej

WŁÓKNIARZ — „Wspaniały interes" franc. godz. 16, 18, 20, 25 i 26.10. jak wyżej

DYŻURY APTEK

Tuwima 59, Rzgowska 147, Gagarina 6, Limanowskiego 37, Zielona 28, pl. Wolności 2, Obr. Stalingradu 15.

25. 10.

Zgierska 146, Narutowicza 42, Piotrkowska 225 (boks), Lutomierska 146 (boks), Dąbrowskiego 89, Armii Czerwonej 9/11, Obr. Stalingradu 15.

Apteki te po godz. 21 przejmą dyżur nocny. Dodatkowo w ciągu dnia czynne będą:

Apteka nr 6, ul. Piotrkowska 46, w godz. 9—12, Apteka nr 47, ul. Piotrkowska 113, w godz. 8—15. Pozostałe apteki będą nieczynne.

26. 10.

Kilińskiego 136a, pl. Pokoju 3/4 (boks), Piotrkowska 67, pl. Kościelny 8, Cieszkowskiego 5, Felińskiego 1 (boks), Rydzowa 22 (boks), Obr. Stalingradu 15.

DYŻURY SZPITALI

POŁOŻNICTWO

Szpital im. H. Wolf — dzielnica Bałuty.

Szpital im. H. Jordana — dzielnica Widzew

Szpital im. Madurowicza — dzielnica Polesie oraz z dzielnicy Górna z Poradni K, Przybyszewskiego 32

Szpital im. Kopernika — dzielnica Górna z Poradni K, ul. Odrzańska, Cieszkowskiego, Lokatorska, Rzgowska.

Instytut Poł.-Gin. AM — Położnictwo (Sterlinga 13) Ginekologia (Curie-Skłodowskiej 15) — dzielnica Śródmieście oraz z dzielnicy Górna, poradnie K — ul. Felińskiego i Zapolskiej

Szpital im. Curie-Skłodowskiej w Zgierzu ul. Parzęczewska — Konstantynów, miasto i gmina Aleksandrów oraz gminy Nowosolna, Andrespol, Brójce

Szpital im. Marchlewskiego w Zgierzu ul. Dubois 17 — miasto i gmina Zgierz, miasto i gmina Ozorków, gmina Parzęczew.

Szpital im. Biernackiego w Pabianicach ul. Szpitalna 2 — miasto i gmina Pabianice oraz gminy Ksawerów i Rzgów

Szpital Miejski w Głownie — ul. Wojska Polskiego 32 gmina i miasto Głowno oraz gmina i miasto Stryków

Chirurgia ogólna — Bałuty — Szpital im Sterlinga (Sterlinga 1/3), Górna — Szpital im. Kopernika (Pabianicka 62), Polesie — Szpital im. Pirogowa (Wólczańska 195), Śródmieście — Szpital im. Barlickiego (Kopcińskiego 22), Widzew — Szpital im. Sonenberga (Pieniny 30)

Chirurgia urazowa — Szpital im. Kopernika (Pabianicka 62)

Neurochirurgia — Szpital im. Barlickiego (Kopcińskiego 22)

Laryngologia — Szpital im. Pirogowa (Wólczańska 195)

Okulistyka — Szpital im. Jonschera (Milionowa 14)

Chirurgia i laryngologia dziecięca — Szpital im. Korczaka (Armii Czerwonej 15)

Chirurgia szczękowo-twarzowa — Szpital im. Barlickiego (Kopcińskiego 22)

Toksykologia — Instytut Medycyny Pracy (Teresy 8)

25.10.

Chirurgia ogólna — Bałuty — Szpital im. Jordana (Przyrodnicza 7/9), Górna — Szpital im. Jonschera (Milionowa 14), Polesie — Szpital im. Kopernika (Pabianicka 62), Śródmieście — Szpital im. Pasteura (Wigury 19), Widzew — Szpital im. Sonenberga (Pieniny 30)

Chirurgia urazowa — Szpital WAM (Żeromskiego 113)

Neurochirurgia — Szpital im. Kopernika (Pabianicka 62)

Laryngologia — Szpital im. Barlickiego (Kopcińskiego 22)

Okulistyka — Szpital im. Barlickiego (Kopcińskiego 22)

Chirurgia i laryngologia dziecięca — Instytut Pediatrii (Sporna 36/50)

Chirurgia szczękowo-twarzowa — Szpital im. Barlickiego (Kopcińskiego 22)

Toksykologia — Instytut Medycyny Pracy (Teresy 8)

26.10.

Chirurgia ogólna — Bałuty — Szpital Biegańskiego (Kniaziewicza 1/5), Górna — Szpital im. Brudzińskiego (Kosynierów Gdyńskich 61) Polesie — Szpital im. Pirogowa (Wólczańska 195) Śródmieście — Szpital im. Barlickiego (Kopcińskiego 22) Widzew — Szpital im. Sonenberga (Pieniny 30)

Chirurgia urazowa — Szpital im. Jonschera (Milionowa 14)

Neurochirurgia — Szpital im. Barlickiego (Kopcińskiego 22)

Laryngologia — Szpital im. Pirogowa (Wólczańska 195)

Okulistyka — Szpital im Jonschera (Milionowa 14)

Chirurgia i laryngologia dziecięca — Szpital im. Korczaka (Armii Czerwonej 15)

Chirurgia szczękowo-twarzowa — Szpital im. Barlickiego (Kopcińskiego 22)

Toksykologia — Instytut Medycyny Pracy (Teresy 8)

Na terenie województwa miejskiego łódzkiego w dodatkowy dzień wolny od pracy w dniu 25.10 1975 r. będą sprawowały opiekę zdrowotną placówki służby zdrowia i przyjmowały pacjentów: w dzielnicach miasta Łodzi — ambulatoryjnie w godz. od 8 do 19, zgłoszenia na wizyty domowe od godz. 8 do 17

Łódź-Bałuty — Przychodnia przy ul. Łagiewnickiej 34/36 — tel. 770-17. Rejestracja czynna od godz. 7 do 19 przyjmuje zgłoszenia do lekarzy internistów i pediatrów od godz. 8 do 19 — na wizyty domowe od godz. 8 do 17 — pomoc ambulatoryjną dla mieszkańców poza tym zapewniają: Szpital im. Jordana przy ul. Przyrodniczej 7/9 w zakresie interny, chirurgii, ginekologii. Szpital im. Biegańskiego przy ul. Kniaziewicza 1/3 w zakresie interny, chirurgii, pediatrii. Szpital im. Wolf przy ul. Łagiewnickiej 34/36 w zakresie interny, ginekologii.

Łódź-Górna — Przychodnia Rejonowa nr 21 przy ul. Cieszkowskiego 6 dla dorosłych i dzieci, tel. 405-85

Łódź-Polesie — Przychodnia Rejonowa nr 35 przy ul. Fornalskiej 25 dla dorosłych tel. 209-51, dla dzieci tel. 294-25.

Łódź-Śródmieście — Przychodnia Rejonowa nr 44 przy ul. Piotrkowskiej 102 dla dorosłych i dzieci tel. 271-80.

Łódź-Widzew — Przychodnia Międzyzakładowa przy ul. Niciarnianej 32 dla dorosłych i dzieci tel. 832-74.

W miastach:

Głowno — Przychodnia Rejonowa ul. Łowicka 3, tel. 27 i 92 czynna w godz. od 9 do 16, gabinet zabiegowy czynny w godz. od 9 do 13. Przychodnia Rejonowa w Strykowie przy Al. Kościuszki 27, tel. 34 czynna od godz. 9 do 16 gabinet zabiegowy czynny w godz. od 9 do 13.

Pabianice — Przychodnia Rejonowa nr 1, ul. Traugutta nr 3, tel. 72-41 dla dorosłych i dzieci w godz. od 8 do 15, świadczy usługi dla podopiecznych Przychodni Rejonowych nr 1 i 5. Przychodnia Rejonowa nr 4 ul. Obrońców Stalingradu 6 tel. 32-98 dla dorosłych i dzieci w godz. od 8 do 15, świadczy usługi dla podopiecznych Przychodni Rejonowych nr 2, 3, 4 — gabinet stomatologiczny czynny w godz. od 8 do 8 — gabinet zabiegowy przy ul. Traugutta nr 4a, w godz. od 7 do 21, tel. 30-41. Poradnia Chirurgiczna przy ul. Gwardii Ludowej 8, tel. 27-91 czynna w godz. od 8 do 15

Gminny Ośrodek Zdrowia w Ksawerowie przyjmuje chorych od godz. 8 do 15. Centralny Punkt Informacyjny ul. Gwardii Ludowej 8, tel. 37-52 cała dobę.

Zgierz — Przychodnia Rejonowa ul. Łęczycka 24, tel. 16-28-32 dla dorosłych i dzieci, przyjmuje chorych w godz. od 8 do 15.

Izba Przyjęć Szpitala Miejskiego ul. Dubois 17, tel. 22-32 przyjmuje chorych od godz. 15 do 8.

Uwagi: W izbach przyjęć szpitali na terenie m. Łodzi w poszczególnych dzielnicach — lekarze będą świadczyć usługi zgłaszającym się chorym.

Szpital im. Korczaka przy ul. Armii Czerwonej 15 będzie przyjmował chore dzieci w izbie przyjęć z dzielnic: Górna, Śródmieście, Widzew.

Szpital im. Biegańskiego przy ul. Kniaziewicza 1/3 będzie przyjmował chore dzieci w izbie przyjęć z dzielnicy Bałuty i Polesie.

Nocna pomoc lekarska — czynna codziennie od godz. 19 do 8 w Stacji Pogotowia Ratunkowego m. Łodzi przy ul. Sienkiewicza nr 137 tel. 666-66

Nocna pomoc pielęgniarska — czynna codziennie od godz. 20 do 7 Łódź, Al. Kościuszki 48, tel. 324-00, przyjmowanie zgłoszeń na zabiegi w domu chorego od godziny 20 do 5, adres jak wyżej.

Stacja Pogotowia Ratunkowego m. Łodzi — czynna całą dobę, Łódź, ul. Sienkiewicza 137/139, tel. 09.

Lekarz dyżurny województwa miejskiego łódzkiego — tel. 615-65.

Na terenie województwa miejskiego łódzkiego w ramach niedzielnej i świątecznej pomocy lekarskiej będą sprawowały opiekę zdrowotną placówki służby zdrowia i przyjmowały pacjentów w dzielnicach miasta: ambulatoryjne w godz. od 11 do 19 zgłoszenia na wizyty domowe w godz. od 11 do 17.

Łódź-Bałuty — jak podano w dzień dodatkowo wolny od pracy

Łódź-Górna — jak podano w dzień dodatkowo wolny od pracy

Łódź-Polesie — Przychodnia Rejonowa nr 32 przy Al. 1 Maja 42 dla dorosłych i dzieci tel. 305-83

Łódź-Śródmieście — jak podano w dzień dodatkowo wolny od pracy

Łódź-Widzew — Przychodnia Rejonowa przy ul. Szpitalnej 6 dla dorosłych i dzieci, tel. 826-54

W miastach:

Głowno — Szpital Miejski przy ul. Wojska Polskiego 32 — pomoc ambulatoryjną świadczą lekarze w izbie przyjęć przez całą dobę, tel. 57. Stacja Pogotowia Ratunkowego — świadczenia ambulatoryjne całą dobę tel. 09.

Pabianice — Pomoc doraźna — Pogotowie Ratunkowe ul. Kościuszki 25 — świadczenia ambulatoryjne całą dobę tel. 37-52

Zgierz — Szpital Miejski ul. Dubois 27 — świadczy usługi ambulatoryjne całą dobę, tel. 22-32

Aleksandrów — Przychodnia Rejonowa przy ul. M. Curie-Skłodowskiej 1, tel. 282 lub 283 — gabinet zabiegowy czynny od godz. 8 do 16.

Stacja Pogotowia Ratunkowego w Zgierzu przy ul. Parzęczewskiej 35, tel. 16-35-51 — świadczenia ambulatoryjne.

W dodatkowe dni wolne od pracy:

Aleksandrów — Przychodnia Rejonowa przy ul. M. Curie-Skłodowskiej 1, tel. 282 lub 283 — dla dorosłych i dzieci w godz. od 8 do 13.

Stacja Pogotowia Ratunkowego w Zgierzu przy ul. Parzęczewskiej 35, tel. 16-35-51 — świadczenia ambulatoryjne po godzinie 13.

W niedziele i święta: izby przyjęć szpitali w poszczególnych dzielnicach świąteczna pomoc lekarska, świąteczna pomoc pielęgniarska i Stacja Pogotowia Ratunkowego m. Łodzi — czynne jak w dodatkowe dni wolne od pracy.

Lekarz dyżurny województwa miejskiego łódzkiego — tel. 615-65

Ogólnołódzki punkt informacyjny o pracy placówek służby zdrowia w Stacji Pogotowia Ratunkowego m. Łodzi, ul. Sienkiewicza 137 — tel. 615-10 — czynny w godz. 7 do 19, oprócz niedziel i świąt.

Uwaga ogólna: Placówki służby zdrowia działające w niedziele i święta oraz dodatkowe dni wolne od pracy, zobowiązane są do przyjmowania zgłaszających się chorych z terenów włączonych w aglomerację łódzką.

Dziś Jutro i Pojutrze w Radio

PIĄTEK, 24 PAŹDZIERNIKA

PROGRAM I

10.00 Wiad. 10.08 Koncert muzyki staropolskiej. 10.30 „Rozmyślania nad Christą T" — fragm. 10.40 Leksykon jazzu. 11.00 Refleksy. 11.05 Nie tylko dla kierowców. 11.12 Melodie znad Sekwany. 11.30 Katowice na muzycznej antenie. 12.05 Z kraju i ze świata. 12.25 Katowice na muzycznej antenie. 12.45 Rolniczy kwadrans. 13.00 Pieśni weselne. 13.15 Moto-sprawy. 13.30 Katalog wydawniczy. 13.35 J. Brahms — Trio c-moll. 14.00 Sport to zdrowie. 14.05 Przed mikrofonem laureaci VIII Międzynarodowego Festiwalu Folkloru Ziem Górskich w Zakopanem. 14.35 Śpiewamy i tańczymy. 15.00 Wiad. 15.05 Listy z Polski. 15.15 Arie wokalne. 15.30 Fonoserwis. 16.00 Wiad. 16.06 U przyjaciół. 16.11 Propozycje do Listy Przebojów. 16.30 Aktualności kulturalne. 16.35 Muzyczne nowości. 17.00 Radiokurier. 17.20 Śpiewa Jacek Zieliński. 17.30 Spotkanie z muzyką. 18.00 Muzyka i aktualności. 18.25 Nie tylko dla kierowców. 18.30 Przeboje sprzed lat. 19.00 Dziennik. 19.15 Parada piosenki. 20.00 Wiad. 20.05 Reportaż literacki. 20.20 Aktorzy i piosenka. 20.45 Plakat reklamowy. 21.00 Wiad. 21.05 Kronika sportowa. 21.18 Chwila muzyki. 21.20 Rep. z IX Międzynarod. Konkursu Pianistycznego im. F. Chopina. 22.00 Z kraju i ze świata. 22.20 Z nagrań Ork. PR. 22.30 „Filozofia człowieka". 22.45 Minirecital Anny German. 23.00 Wiad.

PROGRAM II

8.30 Wiad. 8.35 My 75. 8.45 Muzyka spod strzechy. 9.00 Dla kl. VI „W świecie grzybów". 9.20 Kołowrotek muzyczny. 9.40 „Lubelski Mach". 10.00 „Pierwsza powieść" — fragm. 10.30 Utwory współczesnych kompozytorów. 11.00 „Wszystko do wygrania". 11.20 Śpiewa Andrzej Dąbrowski. 11.30 Wiad 11.35 Postęp w gospodarstwie domowym. 11.45 Od Tatr do Bałtyku. 12.05 Komunikaty (Ł). 12.10 „Pasjonaci" — rep. dźw. (Ł). 12.25 Ton i test (Ł). 12.28 Przypominamy mistrzostwo D. Ojstracha w I rocznicę śmierci wielkiego wirtuoza (Ł) 13.00 Dla kl I i II „Muzyczny bukiet" 13.20 Muzyka. 13.30 Wiad. 13.35 „Trzy drogi od morza" — opow. 13.55 Mini przegląd folklorystyczny 14.00 Więcej, lepiej, taniej 14.15 Tu Radio — Moskwa. 14.35 Koncert muzyki 15.00 Zawsze o 15.00 15.40 Amatorskie zespoły przed mikrofonem. 16.00 „Studium wiedzy polityczno-społecznej". 16.15 Estrada Młodych Muzyków. 16.45 Aktualności dnia (Ł). 17.00 „Przedzjazdowa Trybuna" (Ł). 17.05 Orkiestry taneczne (Ł) 17.25 „Nasz dom, nasze osiedle" — rep. dźw. (Ł). 17.40 „Różne tony Polihymnii" — mag muzyczny (Ł) 18.20 Terminarz muzyczny. 18.30 Echa dnia 18.40 „Odwaga" 19.00 „Młodzi w gminie i osiedlu". 19.15 Lekcja jęz. ang. 19.30 Magazyn studencki. 20.30 Uroczysty koncert zorganizowany z okazji Dnia ONZ — transm. bezpośrednia z Victoria Hall w Genewie. 21.30 Dziennik wieczorny (w przerwie koncertu) 21.45 Wiad sport. (w przerwie koncertu). 21.50 d.c. koncertu. 22.45 Dyskusja literacka 23.05 J. S. Bach — II suita orkiestrowa.

PROGRAM III

10.35 Nowe brzmienie big-bandu — Maynard Ferguson. 10.50 „Mnich" — odc. pow. 11.00 Od pierwszego nagrania — Gilbert O'Sullivan 11.20 Życie rodzinne — magazyn 11.50 Nowe brzmienie big-bandu — Buddy Richa. 12.05 Z kraju i ze świata. 12.25 Za kierownicą. 13.00 Powtórka z rozrywki. 13.45 Czytamy pamiętniki Jana Kreczmara. 14.00 Szigeti i Arrau grają Sonaty skrzypcowe Beethovena. 14.30 Gra kwartet gitar klasycznych 14.35 Prywatna encyklopedia 14.45 Mikrorecital Wadima Mullermana. 15.00 Ekspresem przez świat 15.10 Z archiwum piosenki. 15.30 Studio pod Muzami. 15.50 W 10 lat później — Skaldowie 16.10 „Astronomia górą" — zespołu Pink Floyd. 16.30 W 10 lat później — Old Timers. 16.45 Nasz rok 75. 17.00 Ekspresem przez świat. 17.05 „Werble żałobne dla Rancas" — odc. pow. 17.15 Kiermasz płyt. 17.40 Życiorysy mikrofonem pisane. 18.00 Muzykobranie. 18.30 Polityka dla wszystkich. 18.45 W 10 lat później — „Breakout". 19.00 „Cichy Don" — M. Szołochowa. 19.30 Ekspresem przez świat. 19.35 Muzyczna poczta UKF. 20.00 Więcej, niż siedem cudów — gawęda. 20.10 Magazyn muzyczny. 20.50 Magazyn autorów. 21.50 G. Puccini: „Madame Butterfly". 22.00 Fakty dnia. 22.08 Gwiazda siedmiu wieczorów — Wojciech Karolak. 22.15 Trzy kwadranse jazzu.

SOBOTA, 25 PAŹDZIERNIKA

PROGRAM I

10.00 Wiad. 10.05 Stara i nowa muzyka. 10.30 „Rozmyślania nad Christą T" — fragm. pow. 10.40 Koncert życzeń. 11.05 Nie tylko dla kierowców. 11.12 Rep. z IX Międzynarodowego Konkursu Pianistycznego im. F. Chopina w Warszawie. 12.05 Wiad. 12.10 Magazyn turystyczny. 12.25 Kupić nie kupić — posłuchać warto. 12.40 Chwila muzyki. 12.45 Rolniczy kwadrans. 13.00 Tańce ludowe. 13.15 Muzyka i poezja. 13.45 Spotkanie z piosenką. 14.00 „Powrót z zaświatów" — słuch pop.-naukowe. 14.30 Przekrój muzyczny tygodnia. 15.00 Wiad. 15.05 „Dzieje jednej przyjaźni" — słuch. 15.50 Muzyka. 16.00 Wiad. 16.05 Kronika muzyczna. 16.25 Z polskiej fonoteki. 16.40 Podróże muzyczne po kraju. 17.00 Radiokurier. 18.00 Muzyka i aktualności. 18.25 Nie tylko dla kierowców. 18.30 Spotkanie z Mieczysławem Czechowiczem. 19.00 Dziennik. 19.15 Parada piosenki. 20.00 Wiad. 20.05 Takty i kontakty nr 12. 21.35 Jazz Jamboree 75. 22.00 Z kraju i ze świata. 22.20 Rep. z IX Międzynarodowego Konkursu Pianistycznego im. F. Chopina. 23.00 Wiad.

PROGRAM II

8.30 Wiad. 8.35 „Spotkanie z historią". 8.55 Muzyka spod strzechy. 9.00 „Gospodarować nowocześnie". 9.20 Bezpieczeństwo na jezdni zależy od nas samych. 9.30 Muzyka. 9.40 Koncert. 10.00 Teatr PR: „Czapa" — słuch. 11.00 Dla kl. VIII „Coś dla smakoszów". 11.25 Chwila muzyki. 11.30 Wiad. 11.35 Przegląd czasopism 11.45 Polska Ewa 75. 12.05 Komunikaty (Ł). 12.10 Aktualności dnia (Ł). 12.25 Walce Jana Straussa (Ł). 12.40 „Za granicami miast" — magazyn (Ł). 13.00 Dla kl. III i IV „Wstążka" — słuch. 13.25 Chwila muzyki. 13.30 Wiad. 13.35 Ludzie budowy. 13.55 Mini przegląd folklorystyczny. 14.00 O. Respighi — Suita „Rossiniana". 14.25 „Ja chcę być tutaj" — rep lit. 14.45 Graj kapelo. 15.00 Zawsze o 15.00. 16.00 „Czata" — magazyn wojskowy. 16.15 O. Messiaen — Pieśni ziemi. 16.45 Koncert rozrywkowy (Ł). 17.00 Ton i test (Ł). 17.03 Stereo-dysk (Ł). 18.00 „Centrum kultury robotniczej" (Ł). 18.30 Wiad. 18.35 Portret słowem malowany. 19.00 Utwory Guillaume'a de Machaut. 19.15 Lekcja jęz. franc. 19.30 Matysiakowie. 20.00 Ze świata opery. 20.40 Recital Antona Hellera. 21.00 F. Mendelssohn-Bartholdy — V Symfonia. 21.30 Wiad. 21.35 Wiad. sportowe.

PROGRAM III

11.00 Na estradzie zespół Hagaw. 11.20 Życie rodzinne. 11.50 Barbara w duecie. 12.05 Ekspresem przez świat. 12.10 Wiedeńskie walce. 12.25 Za kierownicą. 13.00 Powtórka z rozrywki. 13.45 Czytamy pamiętniki Jana Kreczmara. 14.00 Szigeti i Arrau grają Sonaty skrzypcowe. 14.30 „Zakochany w miłości" — gra kwintet. 14.35 Prywatna encyklopedia podróżowania. 14.45 Polonia śpiewa. 15.00 Ekspresem przez świat. 15.10 Piosenki z różnych obrotów. 15.30 60 minut na godzinę. 16.30 Przeboje „szalonych" lat 20. 16.45 Nasz rok 75. 17.00 Ekspresem przez świat. 17.05 „Wer

Grupa krwi a charakter?

Przed kilkunastu laty francuska uczona Leone Bourdel badała zależność między grupą krwi a charakterem. Pomysł nienowy — klasyfikacji temperamentów dokonał już Hipokrates dzieląc ludzi na sangwiników, choleryków, flegmatyków i melancholików. Pani Bourdel podjęła ten podział opierając go o zróżnicowany skład krwi. Po wielu doświadczeniach ustaliła własny podział na 4 główne grupy charakterów:

a) TYP HARMONICZNY (grupa A) — nadwrażliwy, rozwijający się jedynie w warunkach uczuciowej zgodności ze środowiskiem.
b) TYP MELODYCZNY (grupa 0) — wszędzie przystosowujący się z łatwością
c) TYP RYTMICZNY (grupa B) — wytrwały, autorytatywny, zwalczający przeciwności życia,
d) TYP ZŁOŻONY (grupa AB) — niestały, niepewny, mieszanina poprzednich grup.

Dla każdej z tych grup ułożono szczegółową tabelkę cech duchowych.

GRUPA A

— łatwo cię urazić.
— odczuwasz potrzebę wsparcia, ośmielenia.
— jesteś nadzwyczaj wrażliwy.
— jesteś pasionatem, który łatwo traci miarę.
— uczuciowość nabiera u ciebie niezwykłej wartości.
— w pracy jesteś nierówny.
— łatwo przechodzisz od wielkiego optymizmu do najczarniejszego pesymizmu.
— lubisz to, co nieoczekiwane, i skłonny jesteś do nagłych wyskoków.

Najodpowiedniejsze zawody: pisarz, badacz, zegarmistrz, kwalifikowany robotnik, architekt.

GRUPA B

— lubisz działanie.
— gardzisz słabością charakteru.
— nie lękasz się niczego i często jesteś nie do wytrzymania.
— mało ulegasz wpływom zewnętrznym.
— twoje główne zalety to upór, wytrwałość, niezmienność.
— już w dzieciństwie byłeś poważny, bystry, rozumny.
— jesteś nieprzejednany i uznajesz tylko swój punkt widzenia.
— lubisz porządek, metodyczność, organizację.
— w przyjaźni jesteś bardzo wierny.

Najodpowiedniejsze zawody: wojskowy, milicjant, lekarz, handlowiec.

GRUPA 0

— jesteś znakomicie przystosowany do życia i nieustannych kontaktów z innymi.
— lubisz przygody, podróże, najróżniejsze doświadczenia.
— z natury optymista, jesteś bardziej sentymentalny niż wrażliwy.
— lubisz prowadzić rozmowy.
— jesteś dobry i tolerancyjny, choć zbyt wrażliwy na względy.
— twoja ciekawość jest zawsze rozbudzona.
— kochasz walkę.
— żyjesz chwilą obecną.
— jesteś zdolny, praktyczny, uśmiechnięty.

Najodpowiedniejsze zawody: dyplomata, polityk, adwokat, dziennikarz, nauczyciel, pilot, hotelarz, taksówkarz.

GRUPA AB

— jesteś osobowością najbogatszą, ale pełną przeciwieństw.
— jesteś chciwy działania, wiedzy, dóbr, ale gdy jesteś sam, zżera cię melancholia.
— zatruwa cię brak działania.
— jesteś szczęśliwy nie mając chwili wolnej.
— twoje postępowanie trudno przewidzieć.
— jesteś zdolny, lecz niestały.

Najodpowiedniejsze zawody: inżynier, muzyk, elektrotechnik i chemik.

na estradzie

Krystyna Wawrzkiewicz

W ŚRODĘ, 22 BM. rozpoczął się w Warszawie XVIII Międzynarodowy Festiwal Jazzowy „Jazz Jambore 75". Zainaugurował go występ Czesława Niemena. Festiwal zakończy się w niedzielę, koncertem „Muzyka Luisa Armstronga" z udziałem muzyków grających jazz tradycyjny.

• • •

OSTATNIO przebywał w NRD występując w słynnym Friedrichstadtpalast zespół „2 + 1".

Przy okazji warto dodać, że piosenki „Hej, dogonić lato" i „Kołysanka matki" (oba utwory w wersji niemieckiej) nagrane zostały na singlu wydanym przez „Amige". W najbliższym czasie ta sama firma wyda longplay zespołu „2 + 1".

• • •

OD 14 PAŹDZIERNIKA występują na terenie ZSRR **Krystyna Wawrzkiewicz** (na zdjęciu), **Henryk Stefaniak i zespół muzyczny „Uniwersalni"**. Tournee artystyczne łodzian potrwa ok. 3 tygodni.

• • •

W KSIĘGARNIACH muzycznych na terenie kraju ukazał się pierwszy, bardzo oczekiwany longplay lubelskiego zespołu „Budka suflera". Przypominamy, iż w nagraniu tej płyty uczestniczył Czesław Niemen, grając na moogu oraz „Ali-Babki".

• • •

URSZULA DUDZIAK i Michał Urbaniak (na zdjęciu) są jedynymi polskimi artystami (pomijając oczywiście muzykę poważną), którzy dobrze przyjęli się na amerykańskim rynku i zostali zaakceptowani przez tamtejszą publiczność. Ostatnio małżeństwo Urbaniaków nagrało w USA trzy longplaye. Jeden z nich „Fusion III" okazał się dużym szlagierem i znalazł się na liście bestsellerów pisma „Cash Box".

• • •

TRWAJĄ intensywne przygotowania do najstarszej imprezy jazzowej w naszym kraju. Mowa oczywiście o krakowskich „Zadruszkach jazzowych", które za kilka dni rozpoczną się w podwawelskim grodzie. Poza czterema koncertami w filharmonii publiczność będzie mogła uczestniczyć w nocnych „jam-sessions" w pałacyku Krzysztofory. Przyznaną zostanie również tradycyjna nagroda dla najlepszego muzyka „Złoty Helikon".

• • •

DO DZIŚ nie zakończył się precedensowy proces o prawo posługiwania się nazwą „Ali-Babki". Jak pamiętamy w grudniu ub. roku Sąd Woj. dla m. st. Warszawy wydał wyrok mówiący, iż prawo do nazwy „Ali-Babki" przysługuje zespołowi w składzie: Wanda Borkowska, Anna i Ewa Debickie, Krystyna Grochowska i Sylwia Krajewska. W najbliższym czasie sprawa ta ponownie wróci na wokandę, bowiem „Ali-Babki" (występujące obecnie w nieco zmienionym składzie), jak i „Babiniec" złożyły odwołania.

(cis)

Michał Urbaniak

2 + 1 z dyplomem „Gwiazdy roku"

HOROSKOP

BARAN (21. 3. — 16. 4.): Tryskasz energią i inicjatywą. Przed Tobą jednak trudne sprawy. Uważaj by się nie potknąć. Przemyśl więc dokładniej każdy swój krok, a wówczas, gdy działać będziesz z rozmysłem, wszystko pójdzie ci jak z płatka. Przed Tobą perspektywy lepsze niż przypuszczasz. Tylko w sprawach osobistych zastój, co nieco Cię denerwuje. Przypomnij sobie wówczas powiedzenie: „Jest dobrze, chociaż mogłoby być lepiej, ale też mogłoby być gorzej" A więc jest dobrze...

BYK (19. 4. — 20. 5): Rozpoczyna się dla Ciebie bardzo ciekawy okres. Ciekawy i szczęśliwy. Wyjdzie Ci wiele projektów i inicjatyw, prócz nowego flirtu w który się zaangażujesz. Będzie to przyczyną nie najlepszego humoru; zwłaszcza w pierwszej połowie tygodnia, który jednak pod koniec będzie wyraźnie zwyżkować. Przekonasz się bowiem, że nie zawsze należy wierzyć w to, co się widzi. Nie przegap ciekawej propozycji, na która początkowo nie zwrócisz uwagi.

BLIŹNIĘTA (21. 5. — 20. 6.): Szykuje się ciekawa podróż. Uważaj jednak by swoim postępowaniem w czasie jej trwania nie przysporzyć sobie kłopotów w domu. Po powrocie sporo roboty i troche kłopotów organizacyjnych ale także kilka miłych spotkań w gronie przyjaciół. Możliwość zaistnienia dosyć nieoczekiwanej sytuacji. Jej dalszy rozwój zależy od Twego postępowania, w każdym razie Twoja postawa nie może być postawą wyczekującą i bierną.

RAK (21. 6. — 22. 7.): Tydzień udany prawie pod każdym względem. Prawie, bo w domu czekają Cię drobne kłopoty, których likwidacja wymagać będzie z Twojej strony sporo wysiłku i czasu. Poza tym dużo sukcesów i radosnych wydarzeń, jednym słowem dobra passa. Musisz tylko powstrzymać nieco swoją gadatliwość i nadmierne wtrącanie się w nie swoje sprawy. Pamiętaj więc o armeńskim przysłowiu: „Chcąc otworzyć usta, najpierw otwórz oczy". Życzliwej rady szukaj u osoby spod znaku Lwa.

LEW (23. 7. — 22. 8.): Podjęte w nadchodzącym tygodniu starania uwieńczone zostaną sukcesem. Będzie to tydzień różnorakich korzyści, chociaż i drobne niepowodzenia mogą Ci się przytrafić. Bilans będzie jednak korzystny, nie trap się więc nieistotnymi kłopotami, pozbądź się utrudniającej Ci życie cechy czarnowidztwa. Spotkasz się z dowodami sympatii ze strony osoby, do tej pory dosyć Ci obojętnej. Zmiany w kręgu spraw zawodowych, poczekaj z wyrażaniem swego zdania, zastanów się czy racja jest po Twojej stronie.

PANNA (23. 8. — 22. 9.): Tydzień, który zaliczasz do udanych, co nie znaczy oczywiście, że wszystko będzie szło jak z płatka. Punktem zapalnym będą sprawy osobiste, zresztą wynikłe z Twojej winy. Przekonasz się o prawdziwości indyjskiego porzekadła, że „kto handluje kłamstwem, ten płaci prawdą". W pracy możesz liczyć na pochwałę, a nawet być może awans. Niespodziewany wpływ gotówki. Pod koniec tygodnia nieoczekiwana wizyta i zaproszenie, które możesz przyjąć.

WAGA (23. 9. — 22. 10.): Tydzień raczej spokojny. Skorzystaj więc z tego i pozałatwiaj sprawy, które czekają na rozwiązanie. Możesz spodziewać się prezentu, drobnego, ale bardzo dla Ciebie miłego, świadczącego o wciąż trwającym zainteresowaniu nieobojętnej Ci osoby. Zastanów się nad projektowanymi wydatkami. Żyjesz nieco ponad stan, musisz stale spłacać długi. Prowadź więc swoje wydatki z ołówkiem w ręku.

SKORPION (23. 10. — 22. 11.): Dobry tydzień, pod warunkiem, że nie podejmiesz nie przemyślanych decyzji. A wszystko wskazuje na to, że jakieś decyzje trzeba będzie w końcu podjąć. Przemyśl więc wszystko od początku do końca. Odnosisz się z dużym entuzjazmem do projektu o charakterze rodzinnym. Ma on wszelkie szanse powodzenia, tyle tylko, że musisz jeszcze przekonać oponentów. Pracuj nad tym cierpliwie, bez unoszenia się i nerwowości.

STRZELEC (23. 11. — 21. 12.): Tydzień znakomitych pomysłów i udanych spotkań. Oby tylko Twój zapał nie okazał się przysłowiowym słomianym ogniem. Skup uwagę na rzeczach najważniejszych, nie entuzjazmuj się wieloma pomysłami, gdyż inaczej nie zrealizujesz ani jednego. Nie odkładaj na później interwencji rodzinnej. Jest ona konieczna, chociaż sytuacja nie będzie najprzyjemniejsza. Dobry interes kroi Ci się pod koniec tygodnia, jak również miła randka w tymże okresie.

KOZIOROŻEC (22. 12. — 20. 1.): Zapowiada się finalizacja kilku obiecujących i bardzo korzystnych dla Twoich planów spraw. W związku z tym i Twoje samopoczucie polepszy się zdecydowanie, wzrośnie aktywność i energia. Pod koniec tygodnia miłe spotkanie. Atmosfera rodzinna bez zarzutu, sporo kontaktów towarzyskich i miłych spotkań. Wyraźna poprawa w finansach.

WODNIK (21. 1. — 18. II.): Tydzień, w którym otworzą się przed Tobą nowe możliwości działania zawodowego i społecznego. Takich perspektyw jeszcze w Twoim życiu nie było. Nie leń się więc, zakrzątnij się wreszcie koło swoich spraw. Tydzień w uczuciach nie powinien przynieść żadnych zmian, co powinno Cię tylko cieszyć. Pamiętaj o rodzinnej rocznicy, nie zaniedbuj towarzyskich kontaktów. Nie wierz osobie spod znaku Skorpiona.

RYBY (20. II. — 20. III.): Tydzień, który będzie należał do spokojniejszych. Po poprzednim bardzo męczącym i pełnym wydarzeń okresie będzie to dla Ciebie prawdziwy okres wytchnienia. Skorzystaj z krótkiego nawet wypoczynku. Nie szafuj nadmiernie swoimi siłami, gdyż inaczej nie obędzie się bez lekarza. Wyrazy uznania z najmniej spodziewanej strony dadzą Ci wiele satysfakcji.

HISTORIA AMERYKAŃSKA

WIELKĄ SENSACJĄ W USA STAŁA SIĘ OSTATNIO HISTORIA PEWNEJ WDOWY, KTÓRA NIE TYLKO NIE BYŁA WDOWĄ, ALE W KOŃCU OKAZAŁA SIĘ... MĘŻCZYZNĄ. OTO JAK DO TEGO DOSZŁO:

Przed 12 laty niejaki Jerry Michael złapany został na fałszowaniu dolarów. Rodzina wpłaciła kaucję i odpowiadać miał przed sądem z tzw. wolnej stopy. Ale do rozprawy nie doszło, Michael wraz z żoną i dwojgiem dzieci ulotnił się tak skutecznie, że wszelkie poszukiwania pozostały bez rezultatu.

W r. 1974 niejaka Elisabeth Carmicheal, wdowa, zyskała ogólnoamerykański rozgłos jako konstruktorka rewelacyjnego samochodu miejskiego. Miał być to pojazd 3-kołowy, absolutnie bezpieczny w czasie jazdy, zużywający tylko 3 l. benzyny na 100 km i bardzo tani.

Projekt tego pojazdu — oczywiście bez szczegółów — szeroko omawiały prasa i telewizja, zainteresowały się nim wielkie koncerny samochodowe a organizacje kobiece uznały wdowę Carmicheal za czołowego idola w walce o równouprawnienie.

W końcu doszło do powstania towarzystwa akcyjnego, które budować miało seryjnie rewelację wdowy, napływać więc zaczęły na jej konto wcale niemałe sumy. Wdowa stała się bardzo bogatą kobietą.

I tak trwało przez kilka miesięcy, ale że nic nie wskazywało na jakiekolwiek urzeczywistnienie wdowiego projektu, zaniepokoili się akcjonariusze a potem władze. Kontrola w dyrekcji „towarzystwa" wykazała po prostu zwykłe oszustwo, ale wdowy aresztować się nie udało. Uciekła, zniknęła razem z pieniędzmi, szwagierką i pięciorgiem dzieci owej krewnej.

Wreszcie przyłapano ją w odległym stanie USA i okazało się, że wdowa jest mężczyzną, jej szwagierka — żoną, a dzieci — potomstwem tej pary. Prawdziwe zaś nazwisko wdowy brzmi: Jerry Michael.

N/z. Jerry Michael w roli „wdowy".

— Niestety, źle się pan połączył. To nie jest telefon zaufania.

Uśmiechnij się

— Anglik jest szczęśliwy dopiero wtedy, gdy ma własny dom. A Amerykanin?
Amerykanin jest zadowolony, kiedy może dostawić byle jaką przybudówkę do swojego luksusowego garażu.

• • •

— Ależ ty jesteś osioł — złości się żona na męża — gdyby były światowe zawody w głupocie, zająłbyś drugie miejsce.

ANEGDOTY

— A dlaczego nie pierwsze? — dziwuje się mąż.
— Bo jesteś osioł.

• • •

— Po co opowiadasz anegdoty bez dowcipu?
— Jeżeli ludzie szukają dziś tytoniu bez nikotyny, słodyczy bez cukru, kawy bez kofeiny, po co im dowcip w anegdocie?

— I wtedy powiedziałem szefowi, że musi mi dać podwyżkę, ponieważ przybędzie mi nowy członek rodziny...

Cały współczesny świat ogarnięty jest modą retro. Nie ustrzegł jej się nawet tak młody kierunek muzyki, jakim jest liczący zaledwie ćwierć wieku rock and roll. Na fali „retro-rocka" powracają na estrady inicjatorzy tego najbardziej masowego szaleństwa w historii muzyki: Bill Haley, Little Richard czy Jerry Lee Lewis. Popularność „retro-rocka" daje również początek nowym karierom; tak zdobył sławę Alvin Stardust, dzięki temu na listy przebojów trafiają ostatnio utwory wykonywane przez grupę „MUD".

Grupa powstała już w 1966 roku, kiedy to czterech chłopców z Carshalton w hrabstwie Surrey, nie znajdując widocznie pełnej satysfakcji w wykonywanych przez siebie zawodach, postanowiło poszukać szczęścia na estradzie. Byli to: Les Gray (29), dotychczas pracownik agencji reklamowej na West Endzie, Rob Davies (27), urzędnik bankowy, Ray Stiles, kreślarz w biurze architektonicznym i Dave Mount, elektryk. Wszyscy są muzycznymi samoukami: Les gra na fortepianie, trąbce i śpiewa, Ray jest basistą, Rob — gitarzystą solowym, a Dave gra na perkusji.

Początkowo wydawało się, że „MUD" podzieli los setek innych zespołów występujących w małych klubach młodzieżowych, gdyby nie spotkanie z Mike Chapmanem, instrumentalistą, kompozytorem alfa i omegą brytyjskiego rynku pop. Chapman, wspólnie z Nicky Chinnem tworzą jedną z najbardziej wziętych spółek autorskich. Postanowił on sprezentować „MUD" jedną ze swoich piosenek.

I w ten sposób, utrzymany w rytmie elektrycznego tanga utwór „Crazy", znalazł się w styczniu 1973 roku na wszystkich angielskich listach przebojów. Każda z następnych płyt zdobywała sobie coraz większe uznanie nastolatków, a wreszcie w styczniu 1974 roku nagranie „Tiger Feet" zdobyło pierwsze miejsce na listach przebojów, stając się jednocześnie jednym z największych bestsellerów tego roku (złota płyta i ponad milion sprzedanych egzemplarzy).

Wszystkie nagrania „MUD" utrzymane są w podobnym klimacie: prosta linia melodyczna, ostro akcentowany rytm i nieskomplikowany tekst. Ostatnie nagrania „MUD" („Lonely This Christmas" i „Secrets That You Keep") utrzymane są wyraźnie w stylu lat pięćdziesiątych, a Les Gray z dużym powodzeniem naśladuje głos samego Elvisa Presleya. Efekt zabawny, ale i... kasowy. Za oba nagrania zespół otrzymał bowiem złote płyty i okupowały one dłuższy czas czołowe pozycje list przebojów. Poza 13 singlami grupa nagrała również dwa longplaye.

„MUD" znany jest również doskonale słuchaczom audycji muzycznych Polskiego Radia i bywalcom dyskotek. Gwarantuje to komplety widzów na wszystkich występach w naszym kraju. W Łodzi „MUD" wspólnie z węgierską grupą „PIRAMIS" wystąpi 20. 11. br. w Hali Sportowej.

„PIRAMIS ROCK"

Zespół Piramis wystąpił po raz pierwszy na pokazie, zorganizowanym w styczniu 1975 roku w Budapeszcie, przed publicznością złożoną z fachowców i znawców muzyki pop i rock. Założycielem i kierownikiem zespołu jest Lajos Som (gitara basowa). Ta właśnie grupa odniosła do tej pory największe sukcesy koncertowe.

Kluczową postacią grupy Piramis jest Peter Gallai (solo, organy). Ma głos szorstki i twardy, styl i technika śpiewu oryginalna. Specjalizuje się w wolnych, lirycznych ale także i rytmicznych utworach. Piosenka pod tytułem „Ne bantsd a madarakat" (Nie drażnij ptaków) nagrana na pierwszym singlu Piramis przez dwa miesiące zajmowała pierwsze miejsce na węgierskiej liście przebojów.

Poza wysokimi kwalifikacjami członków zespołu niemałą rolę odgrywa także wyposażenie techniczne grupy. Aparatura 800-watowa i 15000-watowa „light show" umożliwia sugestywny przekaz wszystkich efektów dźwiękowych, nawet w największych salach widowiskowych.

ANDRZEJ JÓŹWIAK

* *Elegancki wygląd*
* *Dobre samopoczucie*

tylko w nowym płaszczu, kurtce, garniturze

z TKANINY WEŁNIANEJ

ŁÓDZKIE PRZEDSIĘBIORSTWO HANDLU ODZIEŻĄ

otex

zaprasza do swoich sklepów w Łodzi:

ul. PIOTRKOWSKA 51, 122, 228, 255,
ul. NARUTOWICZA 32,
ul. PÓŁNOCNA 1,
ul. ZACHODNIA 16,
ul. CIESZKOWSKIEGO 4.

otex

Kupno-Sprzedaż

BONY na samochód kupię. Oferty „18490" Prasa, Piotrkowska 96

KUPIĘ telewizor kolorowy (uszkodzony), działkę letniskową, ogrodzoną w Kolumnie. Tel. Pabianice 55-20 18429 g

BONY kupię. — Oferty „18442" Prasa, Piotrkowska 96

KUPIĘ damski, nowy, elegancki kożuch (mały rozmiar). Felińskiego 6, m. 44 16739 g

KUPIĘ bony PKO. Tel. 976-89, po godz. 18. Niedziela 18736 g

BONY na samochód kupię. Oferty „18853" Prasa, Piotrkowska 96

PAWILON składany 24 m kw. — sprzedam. Pijanowski, Rossoszyca 30 274 p

FUTRA — łapki karakułowe i piżmaki — sprzedam. 707-82 18322-18326 g

FUTRO nowe — piżmowce, duży rozmiar — sprzedam Tel. 637-41 18896 g

PIEC c.o. SZ 50 m — sprzedam. Łódź, Radziecka 35 18890 g

SADZONKI winorośli odmian wielkoowocowych, mrozoodpornych już owocujących i mniejszych — sprzedam. Mocarna 4 (Nowe Złotno) 18918 g

KOŻUCH damski — sprzedam. Tel. 968-67 18561 g

MASZYNĘ do szycia „Veritas" wieloczynnościową — sprzedam. Tel. 619-95 18503 g

MINIKALKULATOR belgijski wielodziałaniowy, kamera „Admira 8 a", światłomierz — sprzedam. Oferty „18387" Prasa, Piotrkowska 96

PELISĘ męską, popielice niebieskie, kołnierz wydra epilowana sprzedam. Tel. 268-19 18440 g

SPRZEDAM kożuch damski, męski, futro czarne — łapki karakułowe, kalkulator kieszonkowy 4-działaniowy. Tel. 783-09 18255 g

PIERŚCIONEK 20 g, futro damskie rozmiar 48, maszyny dziewiarskie nr „5" i „10" — sprzedam. Tel. 994-13, po 17 18471 g

SPRZEDAM maszynę męską na motor oraz „Veritas" wieloczynnościową. — Tel. 766-57 18529 g

SZWEDZKIE futerko 38 — sztuczne szynszyle, angielskie zimowe nosidło niemowlęce sprzedam. Wrześnieńska 104, m. 60 18700 g

KOŻUCH damski i męski rozmiar 46 — sprzedam. Wólczańska 63, m. 4 18648 g

KOŻUCH damski szczupły — sprzedam. Tel. 207-09 godz. 18—20 18670 g

WTRYSKARKĘ hydrauliczną — sprzedam. Oferty „18696" Prasa, Piotrkowska 96

SPRZEDAM błam łapkowy, wydrę podpinkę jagnięcą. Tel. 766-29 18081 g

SPRZEDAM 11-miesięcznego doga. Julianów, ul. Makowa 19 18761 g

KOŻUCH męski, płaszcz skórzany, damski — sprzedam. Tel. 900-33 18162 g

SZKLARNIĘ — sprzedam. Gatka, Szkoła 117 18713 g

KOŻUCH damski sprzedam. Retkińska 89, m. 15, bl. 123 17916 g

PIANINO i meble — sprzedam. Tel. 318-11 18821 g

SPRZEDAM futro, łapki karakułowe. Tel. 365-99, godz. 16—19 18852 g

SPRZEDAM silnik elektryczny 9 kW, rury kanalizacyjne żeliwne, wodociągowe. Głowno. Moczydła 10 18834 g

MINIKOMPUTER naukowo-inżynierski 30-działaniowy — tanio sprzedam. Tel. 919-80 18843 g

CEMENT biały dwie tony sprzedam. Grotniki, tel. 16-91-11, godz. 18—22 18968 g

KASK angielski sprzedam. Łódź, Ossowskiego 8—43 19112 g

DEBOWE beczki do kapusty oraz donice do palm poleca Zakład Bednarski. Zgierska 58 18586 g

FOKSTERIERY szorstkowłose — szczenięta rodowodowe — sprzedam, ul. Czysta 6 (dojazd 8) 19153 g

SPRZEDAM sukę — setera irlandzkiego. Mieczysław Kwiatkowski, Zachodnia 25, m. 43 (nad „Delikatesami") 19253 g

SPRZEDAM: kompletne wyposażenie zakładu produkcji uszczelek gumowych (przemysłowych), tokarnię pociągową, wosk syntetyczny, japoński kalkulator (12 miejsc z pamięcią). Tel. 736-99

Nieruchomości

SPRZEDAM działkę budowlano-ogrodniczą o pow. 90 arów przy ul. Daszyńskiego w Aleksandrowie Łódzkim. Wiadomość: Ruda Bugaj 11 18849 g

KUPIĘ garaż lub szopę nadającą się na garaż. Oferty „18727" Prasa, Piotrkowska 96

PLAC z domem mieszkalnym — sprzedam. Zyndrama 35 (Zdrowie) 18723 g

PLAC budowlany — kupię. Oferty „18778" Prasa, Piotrkowska 96

LAS na terenie Łodzi w pobliżu rzeki i przystanku — sprzedam. Oferty „18687" Prasa, Piotrkowska 96

GARAŻ w Łagiewnikach do wynajęcia. Oferty — „18532" Prasa, Piotrkowska 96

DZIAŁKĘ 1,75 ha pod budowę sprzedam. Zgierz, Przedwiośnie 34 18593 g

GOSPODARSTWO rolne 6 ha z budynkami tanio sprzedam. Wach Maria, Wola Drzewiecka 48, woj. skierniewickie 96-127. Lipce 18924 g

DOM kupię. Tel. 796-33 po 17 18898 g

KUPIĘ domek jednorodzinny lub mieszkanie własnościowe, najchętniej Bałuty. Oferty „18902" Prasa, Piotrkowska 96

Pojazdy

„MERCEDESA 220-Sb" stan idealny sprzedam. Rewolucji 1905 r. nr 26. Godz. 10—17 19041 g

MOTOCYKL „Jawa" (50 ccm) — sprzedam. Tel 371-33 godz. 9—17 18892 g

„SYRENĘ 105" — sprzedam. Odbiór Polmozbyt IV kwartał. Tel. 743-62, Kominiarska 16, m. 36

„FIATA 125 p Combi 1500" prod. 1973. Mirosław Wójcik. Podmiejska 16 a. Tel 442-80 18914 g

SPRZEDAM „Fiata 125 p" 1973, Narutowicza 47—33 19322 g

Lokale

TOMASZÓW — M-4 zamienię na podobne, mniejsze — Łódź, Warszawa, ewentualnie — sprzedam. Tel. 205-22 18862 g

DWA razy po pokoju z kuchnią — zamienię na dwupokojowe rozkładowe (bloki). Bracka 25, m. 22 po 18. Frątczak. 839-02 godz. 12—16 prócz świąt

MŁODA z dzieckiem poszukuje mieszkania u starszej samotnej pani. Oferty „18307" Prasa, Piotrkowska 96

M-1 — poszukuję na 2—3 lata. Płatne za rok z góry, ewent. kupię własnościowe M-2. Oferty z ceną „18792" Prasa, Piotrkowska 96

M-4 (3 pokoje, wysoki standard) bloki — Retkinia zamienię na M-2 i M-3 bloki. Oferty „18715" Prasa, Piotrkowska 96

BEZDZIETNE małżeństwo poszukuje pokoju. Oferty „18749" Prasa, Piotrkowska 96

MŁODE bezdzietne małżeństwo poszukuje mieszkania. Oferty „18752" Prasa, Piotrkowska 96

MIESZKANIE 1-izbowe zamienię na 3—4-pokojowe lub kupię mieszkanie. Inne propozycje. Wiadomość: Wysoka 29, m. 30 godz. 10—18 17946 g

M-4 bloki ul. Kniaziewicza, II piętro, telefon, zamienię na trzypokojowe w blokach. Tel. 937-39 18694 g

LEKARZ poszukuje pokoju lub pokoju z kuchnią. Oferty „18654" Prasa, Piotrkowska 96

POKOJU sublokatorskiego na okres sześciu miesięcy — poszukuję. Oferty „18645" Prasa, Piotrkowska 96

MAŁŻEŃSTWO studenckie poszukuje mieszkania na rok. Oferty „18662" Prasa, Piotrkowska 96

KOMFORTOWE mieszkanie trzypokojowe — 100 m kw. — budownictwo 1937, zamienię na M-3 — własnościowe. Oferty „18656" Prasa, Piotrkowska 96

M-3 własnościowe Radiostacja (1975) — zamienię na trzy- lub czteropokojowe. Tel. 478-77 18595 g

M-3 na Retkini do wynajęcia. Oferty „18469" Prasa, Piotrkowska 96

M-3 do wynajęcia na rok. Płatne z góry. Oferty „18456" Prasa, Piotrkowska 96

PIĘĆ pokoi, komfort, centrum, zamienię na dwa mieszkania mniejsze komfortowe. Telefon 213-02 18421 g

ABSOLWENT UŁ poszukuje samodzielnego mieszkania na okres roku. Tel 731-54, godz. 16—18 18927 g

2 ABSOLWENTKI UŁ poszukują pokoju. Oferty „18925" Prasa, Piotrkowska 96

SKROMNEGO pokoju nie umeblowanego, nawet bez c.o. — poszukuję. Tel. 625-09 18889 g

M-2 lub M-3 własnościowe — kupię. Oferty — „18897" Prasa, Piotrkowska 96

M-3 Osiedle Matejki i dwa pokoje z kuchnią ul. Kołłątaja zamienię na M-5 lub M-6. Telefon 828-32 18444 g

M-4 (3-pokojowe — loggia, oddzielnie w.c. — łazienka) II piętro, Retkinia, zamienię na M-5, M-4 (chętnie Teofilów). Wynajmę panienkom M-2 płatne z góry. Tel. 760-30 19295 g

Różne

Dr Jadwiga ANFOROWICZ skórne weneryczne 15—19 Próchnika 8 17374 g

CZERWONIEC — lekarz ginekolog Tuwima 20 tel 355-30 codziennie 14—18

CYPERLING — specjalista ginekolog. PKWN 4 tel 240-17

MATEMATYKA — korepetycje — zakres szkoły średniej i wyższej. Rogalski. Tel. 845-16 po 18

KOREPETYCJE: matematyka, fizyka, chemia. Domański. Tel. 784-59 18847 g

MATEMATYKA, fizyka, chemia. Mgr Małolepszy, 452-66 18474 g

NIEMIECKI, nauka — konwersacja. Tel. 254-52. — Cierzniakowski 18711 g

MATEMATYKA 257-57 — mgr Pluskowski 17688 g

NAPRAWA telewizorów — 702-66. Marczak, Łagiewnicka 7 18419 g

GABINET dentystyczny — Janina Pawlikowska — protezy zębowe, korony, mosty, reperacje — wykonuje w terminie ekspresowym. Sienkiewicza 27

POMOC bufetowej z aktualną książeczką zdrowia zaraz potrzebna. Pawilon Gastronomiczny: Gdańska 99 18962 g

DO ogrodnictwa szklarniowego przyjmę wspólnika — udziałowca z gotówką. Warunki korzystne. Cel — zwiększenie produkcji. Czynna współpraca nie konieczna. Oferty „18528" Prasa, Piotrkowska 96

NAGRODA za zwrot metalowej broszki w kształcie róży. Tel. 677-61

POTRZEBNY szewc — bambosznik na pół lub cały etat, tel. 321-97, po godzinie 19 18368 g

POSZUKUJĘ opiekunki do 3-letniej dziewczynki. Olsztyńska 18, m. 44, po 17

POMOC domowa na 3 godziny dziennie — potrzebna. Lniana 4, m. 62, po 16

WYDZIERŻAWIĘ lub przyjmę wspólnika do zakładu betoniarskiego. Oczekuję propozycji. Oferty „18857" Prasa, Piotrkowska 96

UCZENNICE do cukierni przyjmę. Tel. 634-02 19217 g

Wszystkie
ZAKŁADY
USŁUGOWE
Sp-ni Pracy
„URODA
i ZDROWIE"
w wolną sobotę,
25. X. 1975 r.
czynne będą
w godz. 7—17.
3951-k

SPÓŁDZIELNIA
LEKARZY SPECJALISTÓW
„ZDROWIE"

zawiadamia, że w dniu 25 października 1975 r. (wolny dzień od pracy)

lekarze specjaliści
przyjmować będą pacjentów
do godz. 20

w Lecznicy przy ul. Piotrkowskiej 159.

LEKARSKA POMOC DOMOWA

czynna codziennie, również w sobotę i niedzielę, w godz. 6—22, tel. 666-55.
3865-k

Z głębokim żalem zawiadamiamy o nagłej śmierci naszej nieodżałowanej pracownicy i koleżanki

HENRYKI ZACZKIEWICZ
LAT 27.

Pogrzeb odbędzie się dnia 24 października br. o godz. 14 na cmentarzu w Radogoszczu. Wyrazy serdecznego współczucia Rodzinie składają:

DYREKCJA, RADA ZAKŁADOWA, POP PZPR i PRACOWNICY SZPITALA im. MIKOŁAJA KOPERNIKA w ŁODZI

Z głębokim żalem zawiadamiamy, że dnia 22 października 1975 r. zmarła nagle, przeżywszy lat 61, nasza ukochana Żona, Siostra, Szwagierka i Ciocia

Ś. † P.

IRENA SZKUDLAREK
z d. LAŃCZYK
emeryt. bibliotekarka WBP w Łodzi.

Pogrzeb odbędzie się dnia 25 października br. o godz. 15.30 z kaplicy cmentarza św. Franciszka przy ul. Rzgowskiej. Pogrążeni w głębokim smutku

MĄŻ, RODZINA, PRZYJACIELE i ZNAJOMI

Dnia 22 października 1975 r. zmarła, po długiej chorobie, opatrzona sakramentami św., przeżywszy lat 86, nasza ukochana Siostra i Ciotka

Ś. † P.

EUGENIA ORPISZEWSKA
z KOŚCIŃSKICH

Pogrzeb wyruszy z kaplicy Starego Cmentarza przy ul. Ogrodowej w piątek, dnia 24 października br. o godz. 14.30.

RODZINA

Z głębokim żalem zawiadamiamy, że dnia 22 października 1975 r. zmarł nagle, przeżywszy lat 60, nasz najukochańszy Mąż i Ojciec

Ś. † P.

JÓZEF BOJANOWSKI

Msza święta odprawiona zostanie w kościele św. Kazimierza w dniu 24 października br. o godz. 14.30, po czym nastąpi wyprowadzenie drogich nam zwłok na cmentarz na Zarzew.

ŻONA, SYNOWIE, SYNOWE, WNUCZKI i POZOSTAŁA RODZINA

W dniu 21 października 1975 r. zmarł, w wieku 63 lat, nasz ukochany Ojciec i Dziadek

Ś. † P.

WŁADYSŁAW WIELICKI

Pogrzeb odbędzie się dnia 24 października br. o godz. 15 z kaplicy cmentarza na Mani, o czym powiadamiają

SYNOWIE, SYNOWE oraz WNUCZKA i WNUCZEK

PRZETARG

Przedsiębiorstwo Budownictwa Komunalnego w Sieradzu, ul. Targowa nr 1 ogłasza przetarg ograniczony na ciągnik „Ursus" — C-4011, nr silnika 81739, nr nadwozia 10824, rok prod. 1970. Osoby przystępujące do przetargu obowiązane są przedstawić zaświadczenie z Wydziału Komunikacji Urzędu Wojewódzkiego stwierdzające, że nabycie przez nie ciągnika jest uzasadnione w związku z ich działalnością gospodarczą lub zawodową oraz wpłacić wadium w wysokości 10 proc. ceny wywoławczej w kasie przedsiębiorstwa. Cena wywoławcza 22.000 zł. Przetarg odbędzie się w dniu 8 listopada 1975 r. w siedzibie przedsiębiorstwa w Sieradzu, ul. Targowa 1. Jeżeli I przetarg nie dojdzie do skutku w planowanym terminie, II przetarg odbędzie się po 14 dniach i cena wywoławcza będzie wynosić 50 proc. ceny pierwotnej, tj. 11.000 złotych.
2671-k

KIERMASZ

z ART. GALANTERYJNYMI
w Łódzkiej Hali Sportowej
27 – 30 października br.

otex

ORGANIZATORZY:

Łódzkie Przedsiębiorstwo Handlu Odzieżą
„OTEX"
i Zjednoczenie Przemysłu Artykułów
Technicznych i Galanteryjnych

oferują

DODATKI GALANTERYJNE,
ZAMKI BŁYSKAWICZNE,
DRUTY, SZYDEŁKA, GUZIKI itp.

i zapraszają PT Klientów w godz. 9–17.

3944-k

Rozkosze łamania głowy (127)

(Redaguje HENRYK CISKI

NAGRODY: ☆ Naszyjnik ☆ bransoletka ☆ klipsy ☆ korale ☆ taca

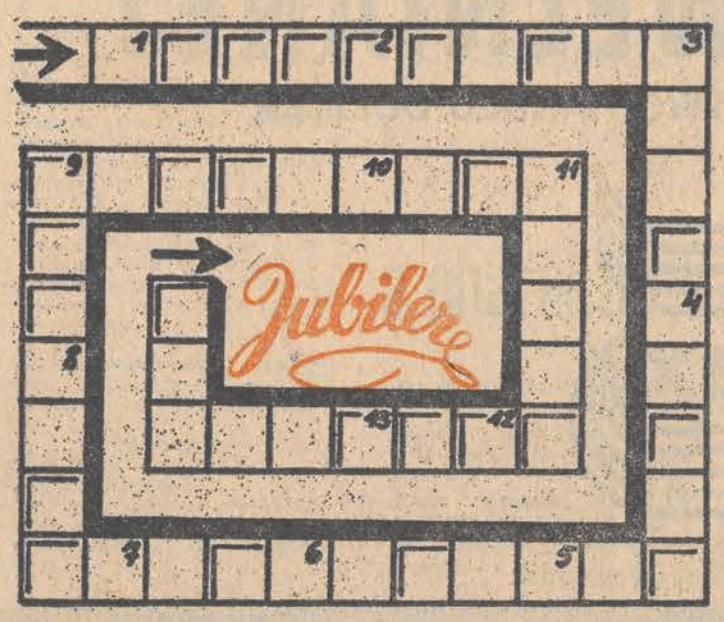

Spirala

Do podanej figury wpisać spiralnie 13 wyrazów o poniższym znaczeniu. Ostatnia litera pierwszego wyrazu jest jednocześnie pierwszą następnego. Litery, znajdujące się w oznaczonych polach, czytane spiralnie utworzą dodatkowe rozwiązanie.

Znaczenie wyrazów:

1. Ognisko góralskie, 2. Drzewo liściaste z rodziny mimozowatych, 3. Stary przedmiot, 4. Larwy płazów, 5. Imię Jarockiej, 6. Samochód, 7. Twarda skała, 8. Związek pochodny amoniaku, 9. Pierwiastek triady żelazowców, 10. Siadał pod nią Jan z Czarnolasu, 11. Szukał miliona na filmie, 12. Autor „Myśli nieuczesanych", 13. Kuchenny obrus.

Rozwiązania (przynajmniej dwóch zadań) nadsyłać należy pod adresem naszej redakcji z dopiskiem na kopertach-kartach „Rozkosze łamania głowy nr 127". Termin — 7 dni.

Która fuzja?

Przypatrzcie się uważnie rysunkowi i powiedzcie, którą spośród 11 fuzji nabył myśliwy.

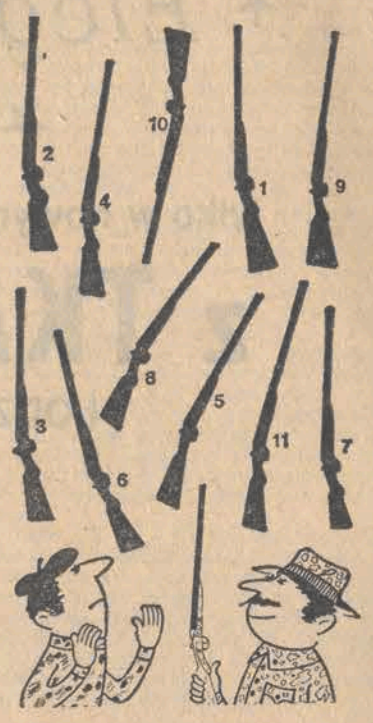

KRZYŻÓWKA

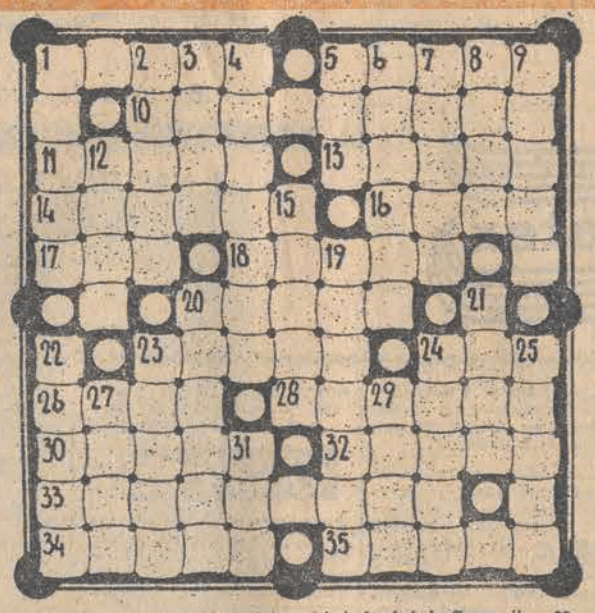

Rozwiązanie

„Rozkoszy łamania głowy" nr 123

KRZYŻÓWKA

POZIOMO: czek, konik, zator, karo, Agada, udar, Don, malina, konar, katar, unikat, los, rola, osika, Arad, Leman, larum, naja.

PIONOWO: Czad, zagon, etan, kod, okular, nadir, Iran, Koran, ramota, Anatol, kakadu, dural, Kilar, lokaj, Mora, Lima, Sana, sen.

RUMAKI

Rumak nr 4.

ZADANIE ARYTMETYCZNE

38 + 57 = 95
× − +
18 × 34 = 612
———
684 + 23 = 707

LOGOGRYF

„KREW DAREM ŻYCIA".

Nagrody (ufundowane przez Oddział Miejski PCK w Łodzi) wylosowali: młodzieżowy aparat fotograficzny — **Anna Bergunder**, Łódź, ul. Gagarina 25, żelazko z termostatem — **Alicja Bartczak**, Łódź, Wróblewskiego 17, portfel — **Bogdan Borowski**, 98-120 Zelów, ul. Cegielniana 85.

Nagrody są do odebrania w Oddziale Miejskim PCK, Łódź, ul. Piotrkowska 236 w godz. od 9 do 15.

POZIOMO: 1. Jedna z naszych spikerek telewizyjnych, 5. Miasto w Czechosłowacji, 10. Przeciwuderzenie, 11. Łódzka drużyna sportowa, 13. Królestwo legendarnego Minosa, 14 Rowerzysta, 16. Waszmość pan, 17. Pierwsze nasze radio, 18. Kochanek z ekranu, 20. Czeski samochód osobowy, 23. Zamieszkują ją głównie Łotysze, 24. Służy do przymocowania dolnego liku żagla skośnego, 26. Halucynacja, 28. Szczególna mównica, 30 Otrzymywał lenno, 32. Okres 18 lat i 11 dni, po którym powtarzają się w tej samej kolejności zaćmienia Słońca i Księżyca, 33. Nauka o rozbiorze myśli i pojęć, 34. Imię pisarza japońskiego Kyokutei, 35. Autor „Jerozolimy wyzwolonej".

PIONOWO: 1. Atrybut staruszka, 2. Jest na każdej mapie, 3. Wytłaczana tkanina, 4. Między aktami, 5. Przedsionek piekła, 6. „Polski" stan w Brazylii, 7. Świadectwo fabrycznej kontroli technicznej. 8. Przysłowiowa miękkość, 9. Roślina architektoniczna, 12. Strój sędziowski, 15. Spisek, 19. Drażniący gaz bojowy, 20 Republika we wschodniej Afryce, 22. Urok kobiety, 23. Zmarły tragicznie trener naszych kolarzy, 24. Miasto w południowo-zachodniej Szwecji, 25. Produkt z kierzanki, 27. Według Polinezyjczyków, siła warunkująca wszelkie działanie, 29. Wierszopis, autor „Uwag o śmierci niechybnej", 31. Ryba słodkowodna.

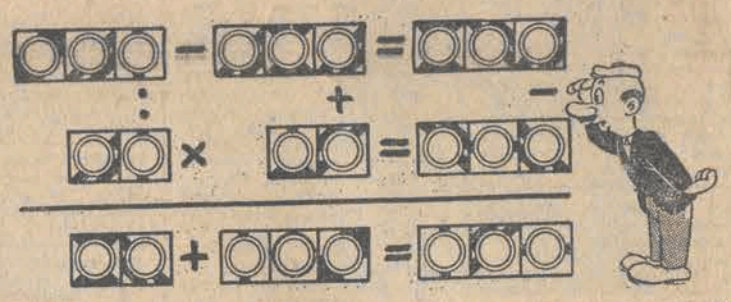

Zadanie arytmetyczne

Poszczególne kwadraciki zastąpić należy odpowiednimi cyframi i wykonać wskazane działania arytmetyczne. Pamiętać należy, iż jednakowym kwadracikom odpowiadają te same cyfry.

Tłum.: RYSZARD NORSKI

Rybak, którego cios mój rzucił na ziemię, stanął znowu na nogi. Podszedł do mnie z groźnym marsem na twarzy.

— Zrewiduj go, Mac! — rzucił rozkaz szerokobary.

Mac obmacał mi kieszenie, znalazł dwudziestkę piątkę i rzucił do kumpla.

— To wszystko, Joe — rzekł i cofnął się.

Joe podszedł bliżej. Oczy jego badały podejrzliwie moją twarz.

— Kim pan jest? Jeszcze nigdy pana nie widziałem — spytał nieufnie.

— Nazywam się Malloy.

— To facet, o którym ona opowiadała — powiedział Mac z zainteresowaniem.

Joe zmarszczył czoło.

— Tak, słusznie. To pan wsadza nosa w sprawy Barratta? — zapytał.

— Mógłby pan tak to wyrazić — odpowiedziałem. — Czy nic panu nie mówił?

Joe skrzywił się.

— Co do nas, pan się myli. Nie jesteśmy ludzie Barratta. Jesteśmy towarzystwem prywatnym, małym, ale całkowicie niezależnym.

Pięciu dalszych mężczyzn zbliżyło się oddychając pośpiesznie i z trudem chwytając powietrze. Otoczyli mnie z groźnymi minami, ale Joe dał znak, aby się cofnęli.

— Mac, wracaj z ludźmi i dopilnujcie, żeby skończyć robotę. Jego zabieram do chaty. Jak wszystko załatwicie, doszlusujcie do nas.

Mac kiwnął głową, skinął na pozostałą piątkę i ruszył z powrotem do kopalni. Ja z Joem staliśmy w miejscu.

— Posłuchaj, przyjacielu — rzekł Joe i zrobił ruch, jakby chciał mnie pchnąć bronią. — Proszę robić dokładnie, co panu nakażę, a nic się panu nie stanie. Nie mam zamiaru pana przestrzelić, jeżeli pan mnie do tego nie zmusi.

Przez ten czas uspokoiłem się na tyle, by móc dobrze mu się przyjrzeć. Miał około czterdziestki, twarz okrągła i mięsista, małe oczki, wąskie usta i najgęstszy zarost, jaki kiedykolwiek widziałem. Był niski, ale po budowie ramion, krótkiej szyi i ogromnych dłoniach, widziałem, że musi być silny, jak goryl.

— Niech pan idzie przodem — rzekł — i rusza się żwawo. Sam powiem, kiedy ma pan stanąć. — Wskazał w kierunku wzgórz. — Mamy przed sobą ładny spacerek. Trzeba więc dobrze wyciągnąć nogi. Jak tylko pan się odwróci, strzelam. Zrozumiano?

Powiedziałem, że zrozumiano.

— A więc dalej w drogę

Ruszyłem przed siebie, nie wiedząc dokąd, słyszałem, jak idzie za mną, za daleko, żeby móc go zaatakować znienacka, ale dostatecznie blisko, żeby trafić we mnie naciskając na spust. Zadawałem sobie pytanie, co to może być za banda. Skąd przychodzą? Jaką robotę mają skończyć po powrocie do kopalni? Z zadowoleniem myślałem, że lecą prosto w ręce Mifflinowi i jego ludziom.

„To facet, o którym ona opowiadała". Co to miało znaczyć? I kim była ta „ona"?

Doszliśmy teraz do stoku i droga stała się trudniejsza. Prowadziła stromo w górę. Od czasu do czasu Joe za mną mruczał: „Teraz ścieżką w prawo" albo „Niech się pan trzyma lewej strony" ale ani na chwilę nie zmniejszył odstępu między nami, nie pozostało mi zatem nic innego, jak iść dalej.

Tymczasem słońce skryło się za horyzontem i zrobił się zmierzch. Za chwilę będzie zupełnie ciemno. Być może, wtedy nadarzy się sposobność, ale musiałem być bardzo ostrożny. Joe wyglądał tak, jakby przyszedł na świat z rewolwerem w ręku i musiałoby zrobić się bardzo ciemno, zanim wolno mi będzie zaryzykować.

— Stój, przyjacielu — powiedział nagle. — Zrobimy przerwę. Niech pan się odwróci i siada.

Odwróciłem się do niego. Był o cztery metry ode mnie i pocił się jak prosiak. Wspinaczka przy takim gorącu wyraźnie mu nie służyła.

Ręką wskazał kamień, a sam wyszukał sobie drugi. Usiadłem sztywno na kamieniu, szczęśliwy, że mogę wypocząć.

— Zapal, przyjacielu — powiedział i wydobył paczkę Lucky Strike. Wyjął papierosa i rzucił mi paczkę. — Jak tam wygląda na dole? W kopalni? — spytał zapaliwszy papierosa i wypuszczając chmurę dymu przez krótki, gruby nos.

— Nie nadaje się na spędzenie urlopu — odpowiedziałem, zapaliłem papierosa i odrzuciłem mu paczkę. — Pełno tam szczurów, które mają apetyt na mięso ludzkie.

Szeroko otworzył swoje małe oczka.

— Szczury? Coś o tym słyszałem, ale nie wierzyłem. — Popatrzył na palący się papieros. — Widział pan tam na dole sztabki marihuany?

— Ładnych parę milionów. Nie miałem czasu obliczyć, ale na tyle je szacuję, bardzo ostrożnie.

(c) James Hadley Chase 1950.

PIĄTEK, 24 PAŹDZIERNIKA
PROGRAM I

6.30 TV Technikum Rolnicze — Fizyka — Uprawa roślin. 9.10 „Kim jest Wam" — film fab. prod. ang. 10.00 Dla szkół: Geografia dla klas VI. 11.05 Dla szkół: Wychowanie obywatelskie kl. VII. 12.45 TV Technikum Rolnicze — Matematyka — Zoologia. 15.45 Red. Szkolna zapowiada (W). 15.55 NURT. 16.30 Dziennik. 16.40 Obiektyw — program województw: białostockiego, bielsko-podlaskiego, ciechanowskiego, chełmskiego, lubelskiego, łomżyńskiego, ostrołęckiego, płockiego, siedleckiego, skierniewickiego, suwalskiego, włocławskiego, zamojskiego. 17.00 Pora na Telesfora. 17.35 Sezam. 18.00 TV Informator Wydawniczy. 18.15 Mała Encyklopedia Zwierząt. 18.50 Giełda reporterów. 19.20 Dobranoc. 19.30 Dziennik. 20.20 Teatr Małych Form — W. Faulkner „Dym". Wyk.: E. Buczacki, M. Skorupa, J. Bogdał, M. Jasienicki, T. Szaniecki, Wł. Korm, J. Korcz, T. Sobolewicz i inni. 20.55 Panorama. 21.35 Żywoty instrumentów. 22.35 Dziennik. 22.50 ITP. 23.00 Wiad. sport. 23.10 Kino Nocne — „Mroczne przejście" — film fab. prod. USA.

PROGRAM II

15.50 TV Kurs Informatyki. 16.50 Język angielski w nauce i technice. 17.25 Na końcu języka. 17.45 Relacja z Konkursu Chopinowskiego. 18.10 „Kim jest Wam" — film fab. prod. ang. 19.00 Studio PI. 19.20 Dobranoc. 19.30 Dziennik. 20.20 Most. 20.50 24 godziny. 21.00 Jutro sobota — Widowisko estradowe. Wyk.: M. Rodowicz, A. Dymszówna, St. Ptak, balet „Le Soleil" oraz W. Zin, Wł. Puchalski, K. Koźniewski. 21.45 Sprawozdawczy Magazyn Sportowy. 22.35 Zakończenie programu. 22.40 NURT. 23.10 Język rosyjski.

SOBOTA, 25 PAŹDZIERNIKA
PROGRAM I

6.20 TV Technikum Rolnicze — Matematyka — Zoologia — Język polski — Hodowla zwierząt. 8.45 Piosenka dla Ciebie. 9.00 Dla szkół: Nauka o człowieku dla klas VIII. 9.30 „Miłość rozkwita w piątek" — film fab. prod. rum. 10.45 „Panorama 30-lecia". 11.25 W starym kinie: „Upiór w operze". 12.50 Nie tylko piosenka. 13.35 Pora na Telesfora. 14.20 Postaw się nie zastaw się. 15.20 Kamery Studia 2 na Dworcu Centralnym. 15.30 Program TV NRD. 15.40 Studio 2 u polskich piłkarzy. 16.00 Kamery Studia 2 na Dworcu Centralnym. 16.15 Co o tym myślicie — nowy program Studia 2. 16.25 Zespół Mortale. 16.45 Relacja z Konkursu Chopinowskiego. 16.50 Dwa zdania dla Studia 2 (rozmowy z Renatą Tebaldi, Jackiem Gmochem oraz ze sportowym sprawozdawcą TV włoskiej). 17.05 Studio 2 d.c. Akcja życzliwość. 17.10 Medale, porażki, rekordy. 17.25 „Lhotse" 3 odc. filmu dok. 17.55 Studio 2 — Nasi goście. 18.05 Muzykowanie. 18.20 „Porucznik Hawk w akcji" od 3. 19.20 Dobranoc. 19.30 Monitor. 20.20 Gra zesp. „Rubettes". 20.30 Ludzie, którzy tworzą fakty. 21.00 Gra zespół „Abba". 21.10 „Echa dawno minionych dni" — sensacyjny film prod. radz. 22.50 Zakończenie akcji życzliwości. 22.55 Kabaret Olgi Lipińskiej. 23.35 Sport w Studio 2. 23.45 KINO NOCNE: „Miss Fred" — kom. prod. ang. 1.10 Powtórzenie fragmentów meczu Polska — Rumunia w siatkówce mężczyzn.

PROGRAM II

17.20 Ekran i życie. 17.55 „Godzina grupy — ST-60". 19.00 Piosenki w plenerze. 19.20 Dobranoc. 19.30 Monitor. 20.20 Studio przebojów. 21.05 24 godziny. 21.15 Z kamerą przez świat. 21.45 „Dziewczyna z moich snów" — recital piosenkarski Hany i Petra Ulrichów. 22.15 „Dziesięciu małych Indian" — film fab. prod. USA.

NIEDZIELA, 26 PAŹDZIERNIKA
PROGRAM I

6.25 TV Technikum Rolnicze — Język polski — Hodowla zwierząt. 7.25 TV Kurs Rolniczy. 8.10 Nowoczesność w domu i zagrodzie. 8.55 Bieg po zdrowie. 8.50 Wiad. sport. 9.00 Teleranek. 10.20 Antena. 10.40 „Michał Anioł" odc. 3 (ostatni) film fab. prod. wł. 12.05 Lektury Pegaza. 12.25 Dziennik. 12.45 Tydzień — magazyn spraw codziennych. 13.15 Dla dzieci. 13.55 Transmisja z eliminacji Mistrzostw Europy w piłce nożnej: POLSKA — WŁOCHY.

w przerwie: Losowanie Toto-Lotka. 16.00 Bank miast. 17.10 Refleksje obywatelskie. 17.20 Lucjan Kydryński przedstawia — Ch. Aznavour. 18.10 Tele Echo. 19.10 Bank miast. 19.15 Wieczorynka. 19.30 Dziennik. 20.20 Bank miast. 20.25 Bajka dla dorosłych. 20.35 „Człowiek, którego zwano katem" — film fab. prod. USA. 22.00 Bank miast. 22.45 Informacyjny Magazyn Sportowy.

PROGRAM II

14.55 Dla młodych widzów. 15.40 Militaria, Obronność, Nowoczesność. 16.10 Szkice wielkomiejskie. 16.40 Sylwetki X Muzy. 17.05 Filmy Jana Rybkowskiego: „Ostatni strzał". 18.30 Sprawozdawczy Magazyn Sportowy. 19.15 Wieczorynka. 19.30 Dziennik. 20.20 XVIII Międzynarodowy Festiwal Jazzowy. 22.20 Teatr TV: T. Rittner — „Lato". Wyk.: U. Modrzyńska, A. Jurczak, S. Jaroszyński, M. Bargiełowski, M. Białobrzeska, B. Marszałek, H. Bedryńska, I. Bartosińska, I. Pieńkowska, Z. Nawrocki, D. Foniek, E. M. Hesse.

PONIEDZIAŁEK, 27 PAŹDZIERNIKA
PROGRAM I

12.45 TV Technikum Rolnicze — Język polski — Chemia. 15.55 NURT. 16.30 Dziennik. 16.40 Obiektyw — program województw: łódzkiego, kieleckiego, piotrkowskiego, radomskiego, sieradzkiego, tarnobrzeskiego. 17.00 Zwierzyniec. 17.40 Echo stadionu. 18.00 „Dzień po dniu" odc. 7: „16 lipca — piątek" — film ser. prod. radz. 19.00 Szare na złote. 19.20 Dobranoc. 19.30 Dziennik. 20.20 Teatr TV na Świecie: K. Szakonyi 1. „Gdybyś została w domu"; 2. „W pokoju". 21.20 Panorama. 22.00 Dziennik. 22.25 Wiad. sport. 23.35 Relacja z Konkursu Chopinowskiego (W) (kolor).

PROGRAM II

17.15 „Jesień w Austrii". 17.45 Z cyklu: „Urania". 18.20 „Moskiewskie gwiazdy". 19.00 Studio PI. 19.20 Dobranoc. 19.30 Dziennik 20.20 Świat, obyczaje, polityka. 20.50 „Złota Tarka 75". 21.10 „Nasi dobrzy znajomi". 21.40 24 godziny. 21.50 „W barokowym nastroju" — progr. muz. 22.20 NURT. 22.50 Język angielski.

WTOREK, 28 PAŹDZIERNIKA
PROGRAM I

6.30 TV Technikum Rolnicze — Język polski — Chemia. 7.35 „Człowiek, którego zwano katem" — film fab. prod. USA. 9.00 Dla szkół: Język polski. 10.00 Język polski kl. II lic. (W). 11.05 Język polski kl. III lic. 12.00 Język polski kl. IV lic. 13.45 TV Technikum Rolnicze — Matematyka — Mechanizacja rolnictwa. 16.30 Dziennik. 16.40 Obiektyw — program województw: poznańskiego, gorzowskiego, kaliskiego, konińskiego, leszczyńskiego, pilskiego, zielonogórskiego. 17.00 Nie tylko dla pań. 17.25 Fakty, Opinie, Hipotezy. 17.55 Studio TV Młodych. 18.45 Matysiakowie — rep. filmowy. 19.20 Dobranoc. 19.30 Dziennik. 20.25 „Wielka przemiana" — odc. I film ser. prod. ZSRR. 21.30 Świat i Polska. 22.15 Dziennik. 22.35 „Tor wolny" — i wiadomości sportowe. 23.00 Relacja z Konkursu Chopinowskiego.

PROGRAM II

16.05 Jęz ang. (lekcja 4). 16.40 Podstawy estetyki filmowej. 17.35 Relacja z Konkursu Chopinowskiego. 18.00 Teatr TV na Świecie: K. Szakonyi 1. „Gdybyś została w domu"; 2. „W pokoju". 19.00 Nauka i kamera. 19.20 Dobranoc. 19.30 Dziennik. 20.20 Wtorek melomana. 21.05 24 godziny. 21.15 Loża (W). 21.55 Spotkanie z Melpomeną — Teatr staropolski.

ŚRODA, 29 PAŹDZIERNIKA
PROGRAM I

6.30 TV Technikum Rolnicze — Matematyka — Mechanizacja Rolnictwa. 10.00 „Wielka przemiana" — odc. I film ser. prod. ZSRR. 12.45 TV Technikum Rolnicze — Hodowla zwierząt — Mechanizacja rolnictwa. 15.35 NURT. 16.10 Dziennik. 16.20 Obiektyw — program województw: wrocławskiego, jeleniogórskiego, legnickiego, wałbrzyskiego. 16.40 ITP. 16.50 Losowanie Małego Lotka. 17.00 Dla dzieci. 17.40 „X Y Z". 18.20 Poligon. 18.40 Dobranoc. 18.50 Dziennik. 19.30 IX Międzynarodowy Konkurs Pianistyczny im. F. Chopina — Koncert laureatów. W przerwie — Liryk C. K. Norwida. 22.00 „Niech będzie Jeniffer" — film fab. prod. USA. 22.50 Dziennik. 23.05 Wiad. sport.

PROGRAM II

16.15 Język francuski. 16.50 Relacja z Konkursu Chopinowskiego. 17.15 Dla młodych widzów. 18.20 Studio PI. 18.40 Dobranoc. 18.50 Dziennik. 19.30 „Blask czarnej świecy" odc. III (ostatni) film ser. prod. NRD. 20.50 Televariete — pr. TV CSRS. 21.25 24 godziny. 21.35 Sprawozdanie z meczu piłki nożnej: CSRS — Anglia. 22.30 NURT. 23.00 Język angielski.

CZWARTEK, 30 PAŹDZIERNIKA
PROGRAM I

6.30 TV Technikum Rolnicze — Hodowla zwierząt — Mechanizacja rolnictwa. 8.00 TV Kurs Informatyki. 10.15 „Niech będzie Jeniffer" — film fab. prod. USA. 11.05 Dla szkół: Język polski kl. VII. 12.30 Decyzje piętnastolatków. 13.45 TV Technikum Rolnicze — Fizyka — Uprawa roślin. 15.05 Matematyka w szkole. 16.30 Dziennik. 16.40 Obiektyw — program województw: szczecińskiego, koszalińskiego, słupskiego. 17.00 Ekran z Bratkiem. 18.10 Pr. publ. 19.20 Dobranoc. 19.30 Dziennik. 20.25 Teatr Sensacji: J. Głowacki — „Dzień słodkiej śmierci". 21.25 Pegaz. 22.20 Dziennik. 22.40 Wiadomości sportowe.

PROGRAM II

16.50 Język rosyjski. 17.25 „Morze wokół nas". 17.55 Program public. kulturalnej. 18.30 „Yao" — film ser. prod. franc. 19.00 Magazyn kulturalny. 19.20 Dobranoc. 19.30 Dziennik. 20.20 Informator turystyczny. 20.40 Muzyka z respirium. 21.10 24 godziny. 21.20 „Ludzie, stal i piryty" rep. 21.35 Wojskowy Film Dokumentalny. 22.05 Język francuski. 22.35 Oferty.

UWAGA! TV zastrzega sobie możność zmian w programie!

DP

DZIENNIK POPULARNY — dziennik Robotniczej Spółdzielni Wydawniczej „Prasa-Książka-Ruch" Wydawca — Łódzkie Wydawnictwo Prasowe RSW „Prasa-Książka-Ruch. Redaguje kolegium Redakcja kod 90-103 Łódź Piotrkowska 96 Adres pocztowy: „DP" Łódź, skrytka nr 89 Telefony: centrala 293-00 łączy ze wszystkimi działami. Redaktor naczelny 325-64. Z-ca redaktora naczelnego 307-26 Sekretarz odpowiedzialny II sekretarz 204 75 Działy miejski 341-10, 337-47; sportowy 208-95 ekonomiczny 228-32, wojewódzki 223-05, dział listów i interwencji 303-04 (rękopisów nie zamówionych redakcja nie zwraca) kulturalny 621-60 „Panorama" 307-26, dział społeczny i fotoreporterzy 378-97 Dział Ogłoszeń 311-50 (Za treść ogłoszeń redakcja nie odpowiada) Redakcja nocna 869-68 868 78 Cena prenumeraty: rocznie 234 zł, półrocznie 117 zł, kwartalnie 58,50 zł. Zgłoszenia prenumeraty przyjmują urzędy pocztowe i oddziały terenowe „Ruchu" Egzemplarze archiwalne „Dziennika" są do nabycia w sklepie „Ruchu" Łódź, Piotrkowska 95. Wszelkich informacji o warunkach prenumeraty udzielają wszystkie placówki „Ruchu" i poczty Nr indeksu 35003/35004.

 Skład i druk: Prasowe Zakłady Graficzne RSW „Prasa-Książka-Ruch", Łódź, ul. Armii Czerwonej 28. Papier druk. mat. 50 g. U-9