M. B. im. L. W. w Łodzi

Wyd. A | Łódź, wtorek 18 listopada 1975 roku | Rok XXXI | Nr 355 (8253) | Cena 1 złoty

DZIENNIK POPULARNY

P. Jaroszewicz odwiedził załogę Chełmskich Zakładów Obuwia

Przebywający wczoraj w Chełmie premier Piotr Jaroszewicz odwiedził w towarzystwie gospodarzy województwa Chełmskie Zakłady Obuwia im. PKWN.

Fabryka uruchomiona przed 3 laty zatrudnia obecnie 5 tys. pracowników, w tym 3 tys. kobiet. Tematem rozmów P. Jaroszewicza z kierownictwem zakładu i robotnikami były sprawy podniesienia jakości wytwarzanych w fabryce butów oraz warunki pracy i bytu młodej załogi, której średnia wieku nie przekracza 24 lat.

Pół miliarda zł na koncie Centrum Zdrowia Dziecka

Na koncie budowy Pomnika-Szpitala Centrum Zdrowia Dziecka znajduje się już 500 milionów złotych. Na kwotę tę składają się dochody z imprez i loterii, dotacje spółdzielczości i zakładów pracy oraz liczne wpłaty młodzieży i osób indywidualnych. Ponadto na koncie dewizowym znajduje się 1.943 tys. dolarów, dary w złocie i kosztownościach oraz dary rzeczowe (wyposażenie i aparatura medyczna) z kraju i zagranicy.

Przywrócenie stosunków dyplomatycznych ZSRR – Uganda

Jak podaje agencja TASS, w wyniku wymiany poglądów, jaka nastąpiła po tymczasowym zawieszeniu stosunków dyplomatycznych, ZSRR i Uganda osiągnęły porozumienie w sprawie przywrócenia normalnych stosunków dyplomatycznych między obu krajami.

I sekretarz KC PPK z wizytą w Polsce

E. Gierek spotkał się z A. Cunhalem

W dniu 17 bm. I sekretarz KC PZPR Edward Gierek spotkał się z sekretarzem generalnym Komitetu Centralnego Portugalskiej Partii Komunistycznej, Alvaro Cunhalem, który na zaproszenie KC PZPR przebywa z kilkudniową wizytą w Polsce.

CAF — Dąbrowiecki — telefoto

W spotkaniu wzięli również udział członek Biura Politycznego, sekretarz KC PZPR — Edward Babiuch, członek Sekretariatu, kierownik Wydziału Zagranicznego KC — Ryszard Frelek i kierownik kancelarii Sekretariatu KC — Jerzy Waszczuk. Uczestniczył w nim także członek Komitetu Centralnego Portugalskiej Partii Komunistycznej — Dionizio Miranda.

Podczas dłuższej rozmowy Alvaro Cunhal poinformował o rozwoju sytuacji w Portugalii oraz o działalności Portugalskiej Partii Komunistycznej i jej wysiłkach zmierzających do umocnienia współdziałania sił ludowych i postępowych w celu obrony zdobyczy rewolucji kwietniowej i pogłębienia demokratycznych przeobrażeń w kraju. I sekretarz KC PZPR poinformował towarzyszy portugalskich o osiągnięciach upływającego pięciolecia w socjalistycznym rozwoju Polski i kończących się przygotowaniach do VII Zjazdu partii.

Przedmiotem rozmowy był także pomyślny rozwój stosunków polsko-portugalskich, dla których zacieśnienia wielkie znaczenie miały wizyta I sekretarza KC PZPR w Portugalii i rewizyta prezydenta Republiki Portugalii gen. Francisco da Costa Gomesa w Polsce.

Omawiając współpracę między obu partiami, potwierdzono równocześnie ich niezłomne dążenie do umacniania jedności ruchu komunistycznego oraz współdziałanie w pomyślnym przygotowaniu konferencji partii komunistycznych i robotniczych, poświęconej walce o pokój, bezpieczeństwo, współpracę i postęp społeczny w Europie.

Rozmowy przebiegły w bardzo serdecznej atmosferze.

Po rozmowach w siedzibie KC odbyło się szersze spotkanie, w którym wzięli również udział zastępca członka Biura Politycznego, sekretarz KC — Stanisław Kania, sekretarz KC — Jerzy Łukaszewicz, członek Sekretariatu KC — Zdzisław Żandarowski oraz zastępca kierownika Wydziału Zagranicznego KC — Lucjan Piątkowski. Podobnie, jak rozmowy, spotkanie to miało przyjacielski charakter.

* * *

W godzinach popołudniowych kadra naukowa i słuchacze Wyższej Szkoły Nauk Społecznych przy KC PZPR gościli sekretarza generalnego KC Portugalskiej Partii Komunistycznej Alvaro Cunhala.

Serdecznie powitany przez uczestników spotkania Alvaro Cunhal mówił o działalności Portugalskiej Partii Komunistycznej oraz scharakteryzował sytuację polityczno-społeczną w swym kraju.

Gospodarczy „szczyt" zakończył obrady

Ogłoszenie „Deklaracji z Rambouillet"

W poniedziałek po południu zakończyło się trzydniowe gospodarcze spotkanie na szczycie w Rambouillet pod Paryżem. Jak wiadomo w spotkaniu uczestniczyli prezydenci Francji i USA, Valery Giscard d'Estaing i Gerald Ford, premierzy W. Brytanii, RFN, Włoch i Japonii, Harold Wilson, Helmut Schmidt, Aldo Moro i Takeo Miki oraz ministrowie spraw zagranicznych i ministrowie finansów sześciu państw. Bezpośrednio po zakończeniu obrad prezydent Giscard d'Estaing odczytał dziennikarzom 15-punktową „deklarację z Rambouillet", która stwierdza, że celem spotkania była wymiana poglądów na temat sytuacji gospodarczej świata zachodniego, wspólnych problemów ekonomicznych sześciu państw, konsekwencji tych problemów w dziedzinach politycznej i socjalnej oraz akcji zmierzających do przezwyciężenia owych trudnych problemów.

W ogólnikowym dokumencie uczestnicy „szczytu" deklarują gotowość wzięcia na siebie odpowiedzialności za przezwyciężenie kryzysu i podjęcia wysiłków na rzecz umocnienia

(Dalszy ciąg na str. 2)

Prasa-gigant na ulicach Lublina

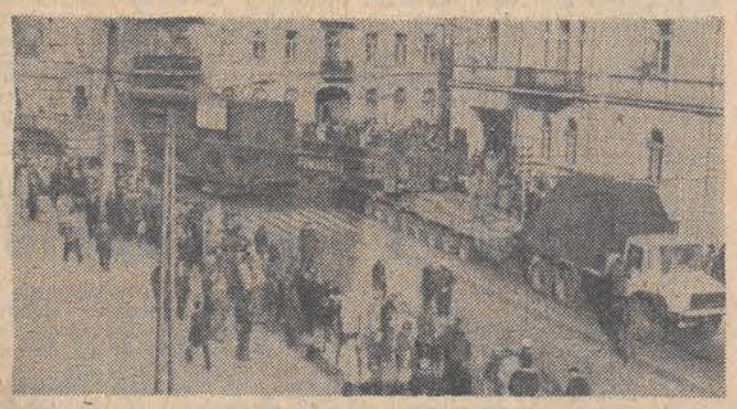

Transportowana z Wybrzeża gigantyczna prasa do Fabryki Samochodów Ciężarowych przybyła już do Lublina

CAF — Jaśkiewicz — telefoto

Algieria i „Polisario" odrzuciły porozumienie w sprawie Sahary zach.

Trójstronne porozumienie parafowane w ub. tygodniu w Madrycie przez przedstawicieli Hiszpanii, Maroka i Mauretanii, zostało odrzucone przez organizację niepodległościową Sahary zachodniej „Polisario" oraz Algierię. Jak wynika z publikowanych dotychczas informacji, porozumienie madryckie przewiduje podział Sahary zachodniej między Maroko i Mauretanię po 28 lutego przyszłego roku. Prasa marokańska zapowiada wręcz definitywne przyłączenie Sahary do Maroka 3 marca — w 15 rocznicę wstąpienia na tron króla Hasana II.

Rzecznik algierskiego Ministerstwa Spraw Zagranicznych oświadczył, iż trójstronne porozumienie parafowane w Madrycie jest sprzeczne z decyzjami ONZ dotyczącymi dekolonizacji oraz z prawem narodów do samostanowienia, zawartym w Karcie NZ. Algierska Agencja Prasowa APS pisze, iż Hiszpania „złamała wszystkie zobowiązania podjęte poprzednio na forum organizacji międzynarodowych. Madryckie trójstronne porozumienie — pisze APS — oznacza zlekceważenie prawa do samostanowienia ludności Sahary zachodniej po to, by zadowolić „apetyty określonego państwa do bogactw naturalnych tego terytorium".

Przedstawiciel organizacji niepodległościowej „Polisario" oświadczył w sobotę na konferencji pra-

(Dalszy ciąg na str. 2)

Przedzjazdowe wojewódzkie konferencje PZPR

17 bm. odbyły się przedzjazdowe wojewódzkie konferencje PZPR w Chełmie, Kielcach, Białej Podlaskiej i Wałbrzychu. Konferencje dokonały wszechstronnej oceny realizacji zadań społeczno-ekonomicznego programu rozwoju województw, wytyczyły główne kierunki działania wojewódzkich organizacji partyjnych, wybrały delegatów na VII Zjazd PZPR oraz wojewódzkie władze partyjne.

Tego dnia obradowały również konferencje PZPR: wojsk lotniczych, wojsk ochrony powietrznej kraju oraz Warszawskiego Okręgu Wojskowego.

Na pierwszym plenarnym posiedzeniu nowo wybranego Komitetu Wojewódzkiego, w którym uczestniczył premier Piotr Jaroszewicz, pierwszym sekretarzem KW PZPR w Chełmie został wybrany **Henryk Świderski.**

Na pierwszym plenum nowego Komitetu Wojewódzkiego w Białej Podlaskiej I sekretarzem KW PZPR został wybrany **Ryszard Socha.**

Na pierwszym plenum nowego Komitetu Wojewódzkiego I sekretarzem KW PZPR w Wałbrzychu wybrany został **Jerzy Grochmalicki.**

Na pierwszym plenarnym posiedzeniu nowo wybranego Komitetu Wojewódzkiego I sekretarzem KW PZPR w Kielcach został **Aleksander Zarajczyk.**

„Sojuz – 20" na orbicie

W poniedziałek wystrzelono w Związku Radzieckim bezzałogowy statek kosmiczny typu „Sojuz-20". Celem tego lotu jest wszechstronne wypróbowanie systemów pokładowych statku na orbicie okołoziemskiej.

Wszystkie systemy na pokładzie statku funkcjonują normalnie.

Pola naftowe w Ras Sudr powróciły do Egiptu

Po prawie 8 latach okupacji izraelskiej, w niedzielę powróciły do Egiptu pola naftowe w Ras Sudr. Miejscowość ta położona na wschodnim wybrzeżu Zatoki Sueskiej została przekazana Egiptowi na podstawie ostatniego porozumienia izraelsko-egipskiego w sprawie rozdzielenia wojsk na Synaju. Pola naftowe w Ras Sudr dają 3 tys. baryłek ropy naftowej dziennie.

Śmiertelne ofiary cholery w Indiach

116 osób zmarło na cholerę w ostatnich tygodniach w indyjskim stanie Bihar. Taki oficjalny komunikat ogłoszono w poniedziałek w Delhi. Agencja AFP, powołując się na dane statystyczne Światowej Organizacji Zdrowia przypomina, że w ubiegłym roku zarejestrowano w Indiach 30.908 wypadków cholery, z tego 2.160 śmiertelnych.

Polityczna konferencja konsultatywna w Wietnamie

Jak już informowaliśmy, 15 bm. w Pałacu Niepodległości w Sajgonie rozpoczęła się z udziałem delegacji DRW i RWP polityczna konferencja konsultatywna w sprawie zjednoczenia Wietnamu i przeprowadzenia wyborów powszechnych. W pierwszym dniu obrad przemówienia wygłosili przewodniczący obydwu delegacji: północnowietnamskiej — członek Biura Politycznego KC PPW, przewodniczący stałego komitetu Zgromadzenia Narodowego DRW, Truong Chinh i południowowietnamskiej — członek Biura Politycznego KC PPW, sekretarz południowowietnamskiego Biura PPW, Pham Hung.

Przemówienie Truong Chinha, które miało charakter programowy, zawierało wiele konkretnych propozycji dotyczących procedury wyborów oraz opracowania konstytucji.

W przemówieniu wygłoszonym na politycznej konferencji konsultatywnej członek Biura Politycznego KC PPW, sekretarz południowowietnamskiego Biura PPW, Pham Hung udzielił pełnego poparcia propozycjom zawartym w wystąpieniu przewodniczącego delegacji DRW. Po przypomnieniu historii walki narodu wietnamskiego o wolność i zjednoczenie, mówca stwierdził, że po zwycięstwie na wiosnę br. Wietnam stał się faktycznie zjednoczonym krajem, jednakże w dalszym ciągu istnieją dwie organizacje państwowe. Dlatego też, zgodnie z wolą całego narodu wietnamskiego, konieczne było ustalenie daty ostatecznego zjednoczenia kraju.

Przy silnym sztormie, bez uprawnień, wypłynęli na zalew

Akcja ratunkowa na Zalewie Kamieńskim

Dramatyczna akcja ratunkowa prowadzona była w nocy z 16 na 17 bm. na Zalewie Kamieńskim, w pobliżu Dziwnowa w woj. szczecińskim. W odległości około 150 metrów od brzegu osiadł na mieliźnie, ulegając uszkodzeniu jacht „Aida" z Kamienia Pomorskiego. Dzięki akcji ratowniczej prowadzonej w bardzo trudnych warunkach atmosferycznych i przy silnym wietrze — żeglarzy udało się uratować. Znajdowali się oni w stanie znacznego wyczerpania. Warto dodać, iż do akcji tej zaangażowani zostali oprócz miejscowych ratowników również żołnierze Wojsk Ochrony Pogranicza.

Jak stwierdzają uczestnicy akcji, na zalewie omal nie doszło tej nocy do tragedii. Młodzi żeglarze — jeden z nich 21 lat, jeden 19, czterej po 16 lat — spośród których żaden nie posiadał odpowiednich uprawnień, wypłynęli na zatokę w warunkach ostrzeżenia o silnym sztormie — gdy nie wychodzą w morze nawet doświadczeni rybacy. Wiał silny wiatr osiągający moc 6 do 7 st. w skali Beauforta. Poza tym nie zawiadomiono nikogo o wypłynięciu. Jacht nie był wyposażony w środki sygnalizacyjne, a jego wyposażenie ratownicze było symboliczne. Żeglarzy uratowało to, iż zatoka w tym miejscu, gdzie osiadła jednostka, jest wyjątkowo płytka — dwóch uczestników wyprawy mogło dotrzeć do brzegu, zawiadamiając odpowiednie władze, które podjęły akcję ratowniczą.

VII Krajowy Zjazd TPD zakończył obrady

17 bm. zakończył się w Warszawie VII Krajowy Walny Zjazd Towarzystwa Przyjaciół Dzieci. Jego uczestnikom przesłał życzenia przewodniczący Rady Państwa — Henryk Jabłoński.

Depeszę z życzeniami wystosował także przewodniczący OK FJN. Zjazd, w którym wzięli udział działacze Towarzystwa, reprezentujący jego wszystkie ogniwa, ocenił 3-letni dorobek organizacji oraz wytyczył kierunki działania do 1980 r.

Następne 5-lecie — jak podkreślano w toku obrad — powinno przynieść dalsze podniesienie poziomu pracy we wszystkich dziedzinach działalności Towarzystwa. Dotyczy to zarówno pracy wychowawczej wśród rodzin, opieki indywidualnej, zapobiegania sieroctwu społecznemu, jak i działalności popularyzatorskiej.

Przewiduje się, że w przyszłym 5-leciu liczba kół TPD zwiększy się do 35 tys.

Zjazd wybrał nowe władze. Przewodniczącym Zarządu Głównego TPD został wybrany wiceminister oświaty i wychowania — Waldemar Winkiel.

Trwają poszukiwania 12 marynarzy

Mimo sztormu na Zatoce Biskajskiej prowadzone są poszukiwania 12 marynarzy zachodnioniemieckich, którzy na dwóch łodziach ratunkowych opuścili frachtowiec „Rudolf". Statek o pojemności ok. 1.000 ton uległ katastrofie w Zatoce Biskajskiej w niedzielę wieczorem, w odległości ok. 300 km od wybrzeża francuskiego.

Halny w Tatrach

17 bm. wysoko w Tatrach wiał halny wiatr, który jednak tym razem nie docierał w dół do Zakopanego i dlatego nie towarzyszyło mu gwałtowne ocieplenie.

W górach prędkość wiatru w porywach dochodziła do 25 m/sek., a temperatura wahała się w granicach minus 8 stopni.

Znawcy miejscowej aury twierdzą, że w najbliższych dniach należy oczekiwać w Tatrach opadów śniegu i początku prawdziwej zimy.

Pożar budynku w N. Jorku

16 bm. w Nowym Jorku wybuchł pożar w budynku, mieszczącym kino i 3 sklepy. 12 strażaków odniosło rany podczas akcji ratunkowej.

CAF — UPI telefoto

Na szlaku Piotrków – Bełchatów – Zarzecze

(Informacja własna)

Powszechne zainteresowanie, jakie towarzyszy od pierwszej chwili rozpoczęciu robót w nowym zagłębiu górniczo - energetycznym koncentruje się na poczynaniach głównych dwu inwestorów, tj. kopalni i elektrowni. Tymczasem na obecnym etapie ważne batalie rozgrywają się na frontach wielu inwestycji towarzyszących, od których zależy terminowe i sprawne poprowadzenie robót przy tych ogromnych zakładach przemysłowych.

Taka batalia rozegra się w 1976 r. na całym odcinku budowy nowej trasy PKP łączącej okręg bełchatowski z siecią krajowego transportu towarowego i osobowego. Przewiduje się ułożenie torów i zagwarantowanie przejezdności do 31 grudnia 1976 r. na odcinku Piotrków — Zarzecze. Trasa ta wiedzie z Piotrkowa poprzez Wolę Krzysztoporską — Bogdanów do Bełchatowa, a stąd do Zarzecza, od którego poprowadzone zostaną linie kolei przemysłowej do Rogowca (lokalizacja elektrowni i zaplecza technicznego kopalni) oraz do miejsca odkrywki w Piaskach.

PKP jako inwestor, Centr. Biuro Studiów i Projektów Bud. Kolejowego (autor projektu) oraz generalny wykonawca — Przeds. Bud. Kolejowego w Łodzi, mają już za sobą pierwszy etap prac organizacyjnych związanych ze skomplikowanym przedsięwzięciem, jakim jest budowa kolei w zupełnie surowym terenie.

Obecnie prace koncentrują się na robotach ziemnych przy budowie torów, nasypów i skrzyżowań. PKP włączyły obecnie do prac przy tej inwestycji wszystkie dostępne rezerwy, ściągając m. in. grupy robót Przeds. Robót Kolejowych z różnych dyrekcji kolei.

Uwaga wszystkich załóg przedsiębiorstw kolejowych skupiona jest aktualnie na pierwszej fazie robót, tj. Piotrków — Bogdanów, stanowiącej ok. połowy całej trasy do Zarzecza, która liczyć będzie ok. 30 km.

Z inwestycji kolejowych w rejonie bełchatowskim, najwcześniej oddano bocznicę dla PRK-15 w Piotrkowie, gdzie obecnie odbiera się cały sprzęt, konstrukcje i urządzenia konieczne dla zbudowania mostów i wiaduktów tej trasy. Czynna jest już w Piotrkowie bocznica wybudowana dla „Mostostalu", która przyjmuje wszystkie dostawy części maszyn górniczych z importu.

W Piotrkowie trwają również prace przy innych, poważnych obiektach, które pracować będą dla inwestycji bełchatowskiej. Trwa przekładanie starych bocznic, tak by było z nich możliwe wyjście składów pociągów na nową trasę, buduje się także bazę montażu przesył towarowych, co pozwoli z chwilą przystąpienia do układania podkładów i torów na maksymalną mechanizację robót. W samym Bełchatowie wznosi się równocześnie zaplecze techniczno-socjalne dla całości robót PKP w tym rejonie.

Na całej trasie widoczne jest już obecnie ogromne ożywienie. Pamiętać trzeba, że obecne roboty przygotowawcze zadecydują o przebiegu prac przy właściwej budowie trasy PKP Piotrków — Zarzecze, która powstać ma w ciągu jednego roku wraz z wszystkimi urządzeniami towarzyszącymi. Po oddaniu tego pierwszego odcinka dla inwestycji bełchatowskiej w terminie do 31 grudnia 1976 r., pojadą nią najpierw pociągi spalinowe. W tym samym czasie siłami resortu górnictwa powstaną linie transportu przemysłowego do rejonu dwóch głównych placów budowy w Rogowcu i Piaskach. Jak wynika z uzgodnień resortu górnictwa oraz komunikacji, kolejnym etapem robót dla PKP będzie elektryfikacja linii Piotrków — Zarzecze w terminie do 30 czerwca 1977 roku oraz oddanie jej dla ruchu osobowego.

M. KRAJÓWNA

CO DZIEŃ NIESIE

W 322 dniu roku słońce wzeszło o godz. 7, zajdzie zaś o 15.41.

Imieniny obchodzą

Aniela, Roman

Dyżurny synoptyk

w dniu dzisiejszym dla Łodzi przewiduje następująca pogodę: zachmurzenie małe lub umiarkowane. Temperatura od minus 4 do plus 3 st. C. Wiatry umiarkowane i dość silne z płd.-wsch.

Jutro zachmurzenie umiarkowane lub duże z możliwością wystąpienia opadów deszczu lub deszczu ze śniegiem.

Ciśnienie wczoraj o godz. 19 — 735,8 mm.

Ważniejsze rocznice

1945 — I Kongres Związków Zawodowych.

1920 — Założenie Komunistycznej Partii Turcji

Taka sobie myśl

Oczekiwanie na szczęście jest motorem życia ludzkiego.

Uśmiechnij się

— Zaraz poproszę pana domu.

Fabryczne mury dokumentem przemian

Wśród zabytków XIX-wiecznej architektury w Łodzi, obok obiektów konwencjonalnych w stylu, znajduje się również sporo bardzo cennych, a nawet unikalnych.

O urodzie neogotyckich pałacyków czy secesyjnych will i kamienic tutejszych pisaliśmy już wiele. Warto jednak podkreślić, że stare fabryki (przędzalnie farbiarnie, drukarnie), a i zespoły fabryczne, są niezwykle charakterystyczne dla naszego miasta, jako wymowny dokument rozwoju techniki i zmieniających się warunków pracy robotników. I dlatego słusznie się stało, że dwudniową Ogólnopolską sesję naukową **„Znaczenie zabytków techniki i budownictwa XIX wieku w procesie przemian społecznych"**, zorganizowano (z okazji Międzynarodowego Roku Ochrony Zabytków), właśnie w naszym fabrycznym mieście.

Rozpoczęto ją wczoraj, (a ma to również swoją wymowę), w dawnym pałacu Poznańskich, gdzie obecnie znalazło pomieszczenie również Muzeum Historii Miasta Łodzi.

Na otwarcie — obok naukowców z różnych miast polskich — przybyli kier. Wydz. Propagandy i Kultury KŁ PZPR — **Tadeusz Lewandowski** oraz z-ca prezydenta miasta — **Jan Morawiec**, który w przemówieniu wstępnym określił funkcje tej kulturalnej imprezy, a również przypomniał, że właśnie nasze miasto budujące z rozmachem nową teraźniejszość, tworzące nowe fabryki, a i modernizujące dawne, jest równocześnie najpo-

(Dalszy ciąg na str. 8)

Sprzyjające warunki dla dalszego przyspieszenia omłotów i skupu zbóż

Słoneczna, choć coraz chłodniejsza pogoda, sprzyja dalszemu przyspieszeniu omłotów i dostaw zbóż do punktów skupu. Z coraz większą pomocą w tych pracach przychodzą gospodarstwom chłopskim kółka rolnicze, gminne spółdzielnie i inne organizacje prowadzące skup płodów rolnych. Dąży się bowiem powszechnie do odrobienia powstałych w minionym okresie opóźnień i zakończenia skupu w najbliższych tygodniach. Wielu rolników, całych wsi i gmin podejmuje przedzjazdowe zobowiązania dostarczenia również dodatkowych ton płodów rolnych niezbędnych dla rytmicznego i właściwego zaopatrzenia rynku w artykuły spożywcze, a rolnictwa — w przemysłowe pasze treściwe.

W woj. miejskim łódzkim, gdzie blisko 4 tys. rolników wywiązało się z dostaw zboża, kilka tysięcy gospodarzy ma jeszcze duże zaległości. W wyniku przeprowadzonych przez służbę rolną i pracowników GS rozmów, ok. 2.300 gospodarstw zobowiązało się przyspieszyć dostawy do końca bm. Godnym do naśladowania przykładem jest m. in. rolnik — delegat na VII Zjazd partii — Józef Janecki ze wsi Rypułtowice (gmina Ksawerów), który znacznie przekroczył planowane dostawy zboża. Podobnie postąpiło wielu innych gospodarzy m. in. Bronisław Owczarek z Romanowa, Albin Niedźwiedzki ze wsi Brużyca Wielka oraz Jan Stelmaszczyk z Chrząstowa.

Gospodarczy „szczyt" zakończył obrady

Ogłoszenie „Deklaracji z Rambouillet"

(Dokończenie ze str. 1)

współpracy narodowej bez względu na różnice w poziomie rozwoju gospodarczego poszczególnych państw, a także różnice systemów politycznych i socjalnych. Uczestnicy spotkania wyrażają gotowość walki z wzrastającym bezrobociem i przedłużającą się inflacją; pragną też rozwiązać skomplikowane problemy energetyczne.

Deklaracja uważa, że najpilniejszym zadaniem jest ożywienie gospodarki Zachodu i zmniejszenie „marnotrawstwa ludzkich zasobów", jakie pociąga za sobą wielkie bezrobocie. Realizując to zadanie, należy jednak zapobiec nowemu wzrostowi inflacji. Istotnym zadaniem jest ożywienie międzynarodowej wymiany handlowej, do którego powinno dojść w wyniku rezygnacji z wszelkiej polityki protekcjonizmu.

Uczestnicy spotkania na szczycie opowiadają się za dalszym regularnym i owocnym rozwojem stosunków gospodarczych z państwami socjalistycznymi, co umacnia proces odprężenia i przyczynia się do rozwoju gospodarki światowej.

Deklaracja z Rambouillet głosi, że w toku spotkania nastąpiło zbliżenie stanowisk USA i Francji w sprawach walutowych; uczestnicy szczytu opowiedzieli się za większą stabilizacją kursów walutowych.

W końcowych punktach deklaracja stwierdza, że uczestnicy spotkania zacieśnią współpracę w celu zmniejszenia zależności energetycznej od zagranicy, deklarując jednocześnie gotowość nawiązania współpracy z państwami — producentami ropy naftowej, w celu rozwiązania podstawowych problemów energetycznych świata.

Biali najemnicy w Angoli

Z informacji, jakie przeniknęły do prasy południowoafrykańskiej wynika że między RPA a okupowaną przez interwentów częścią Angoli utworzono most powietrzny dla transportowania białych najemników. Samoloty startują z lotniska położonego w pobliżu Johannesburga.

Algieria i „Polisario"

(Dokończenie ze str. 1)

sowej, iż organizacja nie uznaje porozumienia hiszpańsko — marokańsko — mauretańskiego i „prowadzić będzie zbrojną walkę przeciwko marokańskiej agresji. „Polisario" domaga się wprowadzenia w życie uchwał ONZ, przewidujących m. in. przeprowadzenie na terenie Sahary zachodniej referendum, w którym mieszkańcy tego kraju wypowiedzą się co do swojej przyszłości.

Algierski dziennik „Al-Mudżahid" opublikował 17 bm. reportaż swego wysłannika na teren Sahary zachodniej, który pisze, iż nastąpiła „militarną inwazja Maroka" na terytorium saharyjskie, gdzie toczą się walki między oddziałami partyzanckimi „Polisario" i wojskami marokańskimi.

Natomiast prasa marokańska pisze, iż jednostki wojskowe innej organizacji saharyjskiej „Frontu Wyzwolenia i Jedności" (FLU) „zajęły całą północno-wschodnią część Sahary zachodniej". Reuter podkreśla, iż jednostki FLU są „zbrojone i szkolone przez armię marokańską".

Z kolei radio mauretańskie podało, iż powstała nowa partia ludności saharyjskiej — „Front Wyzwolenia i przyłączenia Sahary do Mauretanii".

Wyróżnienie łódzkiego pisarza

17 bm. wręczono nagrody laureatom konkursu na powieść współczesną pod hasłem „Praca i postęp", ogłoszonego w ub. r. przez CRZZ i Instytut Wydawniczy CRZZ.

Na konkurs wpłynęło 15 prac. Jury postanowiło nie przyznawać I nagrody. Równorzędne II nagrody otrzymali: Janina Wieczerska (Wrocław) za powieść „Nie ma sprawy" oraz Henryk Gajewski (Borowina, woj. lubelskie) za powieść „Kekule i małpki", będącą jego debiutem. Wyróżnienie przyznano Jerzemu Wawrzakowi (Łódź) za powieść „Archipelag Polonezja".

Z głębokim żalem zawiadamiamy, iż zmarł nagle

REDAKTOR

ZBIGNIEW KUNA

pracownik działu terenowego „Dziennika Popularnego".
W Zmarłym tracimy zdolnego dziennikarza i dobrego kolegę.
Rodzinie Zmarłego wyrazy współczucia składa

ZESPÓŁ „DZIENNIKA POPULARNEGO"

Prof. Manfred Lachs otrzymał najwięcej głosów

Wybory nowych sędziów Międzynarodowego Trybunału Sprawiedliwości

Zgromadzenie Ogólne i Rada Bezpieczeństwa wybrały w dniu 17 bm. czterech nowych sędziów Międzynarodowego Trybunału Sprawiedliwości na dziewięcioletnią kadencję rozpoczynającą się 5 lutego 1976 r.

Spośród 19 kandydatów, w pierwszym głosowaniu największą liczbę głosów otrzymał przedstawiciel Polski, profesor Manfred Lachs, obecny przewodniczący Międzynarodowego Trybunału Sprawiedliwości. Ponadto wybrano przedstawicieli Japonii — C. Oda, Syrii — S. Taraziego oraz Nigerii — T. Eliasa. Dla obsadzenia piątego miejsca odbędą się dodatkowe wybory. Sędziów Trybunału wybiorą Zgromadzenie Ogólne i Rada Bezpieczeństwa ONZ z listy osób wyznaczonych przez państwa i grupy narodowe stałego sądu rozjemczego.

Międzynarodowy Trybunał Sprawiedliwości odgrywa ważną rolę w rozstrzyganiu sporów międzynarodowych. Orzecznictwu MTS podlegają wszelkie spory, które wnoszą do niego państwa oraz wszelkie sprawy wymienione w Karcie NZ albo w obowiązujących traktatach i konwencjach.

Specjalne patrole na ulicach Bejrutu

Minister spraw wewnętrznych Libanu, Camille Chamoun oświadczył dziennikarzom, że począwszy od wtorku (18 bm.) miasto będzie patrolowane przez specjalny oddział składający się z 300 żołnierzy i członków tzw. sił bezpieczeństwa wewnętrznego. Jego zadaniem będzie zapobieganie rozbojom, uprowadzeniom oraz likwidowanie snajperów.

Ulewne deszcze i huragany we Włoszech

Ulewne deszcze i huraganowe wiatry spowodowały podniesienie poziomu wód w lagunie weneckiej. Pod wodą znalazł się plac św. Marka w Wenecji. Pod wodą znalazły się również przystanie dla tramwajów wodnych — charakterystycznego dla Wenecji środka transportu.

Korespondencja z W. Brytanii

Arsenał IRA wykryto w Southampton

Brytyjska służba bezpieczeństwa wykryła w Southampton główny arsenał podziemnej Irlandzkiej Armii Republikańskiej, na terytorium W. Brytanii. Arsenał znajdował się w piwnicy 15-piętrowego kompleksu mieszkalnego „Albion Towers", znajdującego się w pobliżu portu. Przechwycony pojemnik zawierał ok. 200 kg nitroglicerynowych materiałów wybuchowych. Zdaniem ekspertów, jest to ilość wystarczająca na wykonanie 80 bomb zegarowych, używanych przez działających na terenie Anglii zamachowców.

W ramach podjętej na szeroką skalę operacji antyterrorystycznej, 100 policjantów w towarzystwie celników i żołnierzy przeprowadziło szczegółową rewizję na znajdującym się w remoncie w miejscowych dokach transatlantyku „Queen Elizabeth 2". Przypuszcza się, że statek może być wykorzystywany, jako środek łączności między bojówkami IRA na terytorium Anglii i sympatykami tej organizacji w USA.

Na podstawie pełnomocnictw wynikających z obowiązującej w W. Brytanii ustawy o zwalczaniu terroryzmu, służba bezpieczeństwa zatrzymała 42 osoby. W grudniu ub. roku również w Southampton wykryto fabrykę bomb IRA.

W obecnej kampanii terrorystycznej, koncentrującej się w Londynie i przypisywanej tzw. skrzydłu tymczasowych IRA, zanotowano od sierpnia br. 53 zamachy bombowe. W kampanii tej zginęło 6 osób, a 167 osób zostało rannych.

W. KRAJEWSKI

Kronika wypadków

● Godz. 1.40, Gieczno. Potrącony został przez nieznany samochód 25-letni mężczyzna, który w stanie ciężkim przebywa w szpitalu w Zgierzu. Świadkowie wypadku proszeni są o zgłoszenie się w BKRD MO, ul. Włady Bytomskiej 60, tel. 716-62.

● Godz. 8.45, na ul. Karolewskiej samochód osobowy potrącił 16-letnią Małgorzatę P. Pomocy udzieliło jej Pogotowie Ratunkowe. Świadkowie wypadku proszeni są o zgłoszenie się w BKRD MO, ul. Włady Bytomskiej 60, tel. 716-62.

● Godz. 9.40, ul. Limanowskiego 18. Przechodząc przez torowisko cofnął się pod tramwaj linii 2/5 Edward K. Z obrażeniami ciała pieszego przewieziono do Szpitala im. Brudzińskiego.

● Godz. 11.10, skrzyżowanie ulic Brzezińskiej i Pryncypalnej. Nie uszanował pierwszeństwa przejazdu, kierujący „Syreną" IW 4986, Bronisław B. i spowodował zderzenie ze „Starem". Nieuważny kierowca oraz jego żona, Zofia B. przebywają w Szpitalu im. Brudzińskiego.

● Godz. 12.30 w Ksawerowie, na skrzyżowaniu ulic Pabianickiej i Nowotki wpadł pod „Żuka" 8-letni Marek K. Dziecko przebywa w Szpitalu im. Korczaka.

● Godz. 14.05, skrzyżowanie ulic Kilińskiego i Nowotki. Wyskoczyła z szyn doczepa tramwaju linii 17/1 bis, zjechała na lewo i uderzyła w stojący na przystanku tramwaj linii 17/2 bis. Obrażeń doznało 9 pasażerów, spośród których Wanda W. i Jan M. przewiezieni zostali do Szpitala im. Jordana.

● Świadkowie wypadku w dniu 30. X. br. o godz. 18.25 na skrzyżowaniu ulic Nowotki i Przemyskiej, w wyniku którego obrażeń doznała pasażerka autobusu linii 53, proszeni są o zgłoszenie się w BKRD MO, ul. Włady Bytomskiej 60, tel. 716-62.

● Pod powyższy adres proszeni są również o zgłoszenie się świadkowie wpadnięcia „Syreny" FH 3818 na płot betonowy, które miało miejsce 16 bm. o godz. 20.30 na skrzyżowaniu ulic 7 Listopada i Karolewskiej w Pabianicach. (m)

Z głębokim żalem zawiadamiamy, że w dniu 15 listopada 1975 r. zmarł, w wieku 56 lat, nasz najukochańszy Mąż, Ojciec, Brat i Szwagier

LUCJAN SOBCZYŃSKI

odznaczony Złotym i Srebrnym Krzyżem Zasługi, Medalem X-lecia Polski Ludowej, Medalem Zwycięstwa i Wolności oraz innymi odznaczeniami.

Pogrzeb odbędzie się dnia 18 listopada br. o godz. 14,30 na Cmentarzu Komunalnym na Dołach.

ŻONA, SYN i POZOSTAŁA RODZINA

Prosimy o nieskładanie kondolencji.

W dniu 14 listopada 1975 roku zginął śmiercią tragiczną

ZENON GRABSKI

długoletni pracownik Łódzkiego Przedsiębiorstwa Instalacji Przemysłowych.

Wyrazy głębokiego współczucia Rodzinie składają:

DYREKCJA, RADY ZAKŁADOWA i ROBOTNICZA, WSPÓŁPRACOWNICY

Pogrzeb odbędzie się w dniu 18 listopada 1975 r. o godz. 14.30 na cmentarzu na Mani

PODZIĘKOWANIE

Pracownikom ZOZ Łódź—Górna, Załodze „Argedu", kierownikom sklepów, DT „Central", Zakładowi Higieny, Zakładom Filcowym oraz wszystkim tym, którzy uczestniczyli w pogrzebie mojego Męża

JERZEGO CICHONIA

składam serdeczne podziękowanie.

ŻONA z DZIEĆMI

Drogiemu Koledze mgr WACŁAWOWI ZAKRZEWSKIEMU serdeczne wyrazy współczucia z powodu śmierci

OJCA

składają:

DYREKCJA, POP PZPR, RADA ODDZIAŁOWA ZNP oraz KOLEŻANKI i KOLEDZY ze STUDIUM JĘZYKA POLSKIEGO DLA CUDZOZIEMCÓW w UNIWERSYTECIE ŁÓDZKIM

Koledze mgr ANDRZEJOWI FRYDOWI wyrazy szczerego współczucia z powodu śmierci

ŻONY

składają

KOLEŻANKI i KOLEDZY z BIURA PROJEKTÓW PRZEMYSŁU PAPIERNICZEGO w ŁODZI

Drogiej Koleżance HALINIE NURCZYŃSKIEJ wyrazy szczerego współczucia z powodu śmierci

SYNA

składają

DYREKCJA, POP PZPR, RADA ZAKŁADOWA, KOLEŻANKI i KOLEDZY z CENTRALNEGO LABORATORIUM JEDWABNICZO - DEKORACYJNEGO

Kol. CZESŁAWIE KŁOS najserdeczniejsze wyrazy współczucia z powodu zgonu

BRATA

składają

RADA ZAKŁADOWA, RADA ROBOTNICZA, KZ PZPR i PRACOWNICY ZPDz „OLIMPIA"

SPORT • SPORT • SPORT • SPORT

Trudni przeciwnicy polskiej „dwójki pucharowej"

Liverpool szuka drogi do Wrocławia

Po wyeliminowaniu mistrza Polski, chorzowskiego Ruchu (przez PSV Eindhoven) i rzeszowskiej Stali (uczynili to piłkarze walijskiego Wrexhamu) na placu boju o europejskie puchary pozostały jedynie drużyny mieleckiej Stali i wrocławskiego Śląska. Obie przebrnęły szczęśliwie przez drugie eliminacyjne sito i znalazły się dzięki temu w trzeciej rundzie rozgrywek o puchar UEFA. Za niespełna dwa tygodnie (26.XI.) wrocławianie staną do pierwszego meczu z Liverpoolem, a stalowcy z Mielca z bratysławskim Interem.

Szczególnie na silnego rywala natrafił Śląsk. Liverpool, to zespół o uznanej europejskiej klasie i jako jedyny przedstawiciel Wysp Brytyjskich zdołał utrzymać się na fali tegorocznych rozgrywek o puchar UEFA. W dotychczasowej historii klub ten wywalczył ośmiokrotnie tytuł mistrza Anglii, pięć razy był wicemistrzem, dwukrotnie zdobył piłkarski puchar Anglii. Z największych osiągnięć w rozgrywkach pucharowych Europy warto wymienić m. in. zdobycie pucharu UEFA w 1973 roku (po pokonaniu w finale Borusii Moenchengladbach). W tegorocznych spotkaniach Liverpool rzucił na kolana jedenastkę z San Sebastian, wygrywając w rewanżowym spotkaniu aż 6:0. Liverpool nadaje obecnie ton rozgrywkom w ekstraklasie angielskiej, zwyciężając ostatnio lidera tabeli Manchester United (3:1). Kibice angielscy są już niemal pewni tego, iż nie kto inny, jak właśnie jedenastka Liverpoolu przywróci im pełną wiarę w pełne odrodzenie się brytyjskiego futbolu. Wiele jest w tym prawdy, biorąc chociażby pod uwagę istotny fakt posiadania najbardziej bramkostrzelnego tercetu w napadzie (Heighway — Toshack — Keegan), uważanego obecnie za najlepszy atak klubowy w Europie.

Po ogłoszeniu wyników losowania III rundy rozgrywek pucharu UEFA kierownictwo Liverpoolu stwierdziło z rozbrajającą szczerością, iż po raz pierwszy w bogatej historii wędrówek po europejskich stadionach przyjdzie ich drużynie pojechać w nieznane. Mało, nikt, podobno na Wyspach Brytyjskich nie mógł określić co to za drużyna ten Śląsk i gdzie leży Wrocław. Prawdą jest, że wrocławski zespół nie jest znany szeroko na europejskiej giełdzie futbolowej.

Dziwi jednak, iż managerowie Liverpoolu (którzy chyba przeszli podstawową edukację również z geografii) nie potrafili dotychczas znaleźć na mapie Wrocławia. Mamy nadzieję, że obecnie dokładnie przestudiowali atlas geograficzny i nie będą mieli większych kłopotów z ustaleniem trasy wyprawy do stolicy Dolnego Śląska.

Śląsk nie należy do zbyt wymagających rywali. Taki jest powszechny ton komentarzy prasy brytyjskiej. Opinię tę wydano po nienajlepszych występach wrocławian w w poprzedniej rundzie. Nikt też nie obawia się porażki w pierwszym meczu we Wrocławiu (a także w rewanżowym pojedynku), mając na uwadze ogromne doświadczenie zdobyte w 12-letnich występach pucharowych.

Czy można więc już postawić kreskę na wrocławskim Śląsku? Rywal bezsprzecznie groźny. Często bywa jednak i tak, że stojąca na straconej niemal pozycji drużyna potrafi zmusić przeciwnika do największego wysiłku. I jeśli trudno się spodziewać zwycięstwa gospodarzy, to przynajmniej nawiązania z Anglikami równorzędnego pojedynku. A skoro tak się stanie — mecz we Wrocławiu powinien nam dostarczyć niemało emocji.

Nieco łatwiejszego przeciwnika wylosowali mielczanie. W ostatnich latach Inter nie demonstruje najwyższych umiejętności, ustępując innym piłkarskim klubom CSRS. Jest to zespół przyszłości — jak określa się w Czechosłowacji Inter. W składzie dominuje utalentowana młodzież, która pokaże się z jak najlepszej strony za rok lub dwa. Grają jednak w Interze i starzy, do świadczeni „wyjadacze", biorący na siebie ciężar walki w decydujących momentach. Miało to miejsce m. in. w udanych spotkaniach z Real (Saragossa) i AEK Ateny. Kibice bratysławscy liczą przede wszystkim na doskonałego Petrasa i drugiego asa atutowego drużyny — Jurkemika. Oni to mają nawiązać równorzędny pojedynek z Lato i jego pozostałymi kolegami.

Pierwszy mecz Stal rozegra w Bratysławie. I to jest poważnym argumentem, przemawiającym na korzyść naszej drużyny. Drugim nie mniej ważnym, to spory zasób technicznо-taktycznych umiejętności mielczan, które zapewne będą rzucone na szalę spotkania w Bratysławie, jak i rewanżu w Mielcu. W większym stopniu aniżeli to stosują stalowcy w ligowych rozgrywkach.

Łódzcy sportowcy mają na swym koncie wiele wspaniałych sukcesów zapisanych w rywalizacji o tytuł najlepszego zarówno w zawodach krajowych jak i licznych imprezach międzynarodowych.

Jedni ubiegają się o tytuły najlepszych w indywidualnej rywalizacji, drudzy czynią to niegorzej, występując wraz ze swymi kolegami w zespole. Swoją ambitną postawą i ofiarną grą przyczyniają się do odnoszenia zwycięstw, zapisując się na trwałe w pamięci sympatyków sportu.

W naszej stałej rubryce „Sylwetka tygodnia" będziemy starali się przybliżyć kibicom sportowców z różnych dyscyplin, którzy wyróżnili się swoją postawą na boisku.

WOJCIECH FIEDORCZUK

Urodzony w 1956 r., wzrost — 203 cm. Należy do młodych, utalentowanych zawodników I-ligowej drużyny koszykarskiej ŁKS. Wielokrotny reprezentant Polski juniorów, najlepszy strzelec mistrzostw Europy.

W ostatnich meczach o mistrzostwo ekstraklasy mężczyzn należał do wyróżniających się zawodników walnie przyczyniając się m. in. do zwycięstwa w sobotnim meczu z silnym i rutynowanym zespołem gdańskiej Spójni.

Obok udanych występów na parkiecie, W. Fiedorczuk należy do wyróżniających się słuchaczy na Wydziale Geografii UŁ.

Zacięte boje na drugim froncie

W sobotę i niedzielę rozegrane zostały kolejne spotkania o mistrzostwo II ligi, w których ze zmiennym szczęściem walczyły łódzkie zespoły.

W piłce siatkowej mężczyzn Anilana dwukrotnie zwyciężyła tomaszowską Lechię (3:1 i 3:2), zajmując aktualnie pierwsze miejsce w tabeli grupy I przed Górnikiem Kazimierz i Lechią.

Nieco gorzej zaprezentowali się siatkarze ChKS, przegrywając mecze we własnej sali z Włocławią (2:3 i 1:3). Łodzianie zajmują w grupie II 9 lokatę, wyprzedzając jedynie Mazowsze (Zegrze). Wicelider tabeli Resursa nie rozegrał meczów mistrzowskich w Ostrołęce, ponieważ gospodarze (tamtejszy MZKS) nie zapewnili naszym siatkarzom noclegów. Wszystko przemawia za tym, że Resursa otrzyma punkty walkowerem.

W drugoligowych derbach łódzkich siatkarek, rezerwy Startu wygrały w sali przy ul. Zakątnej z byłym pierwszoligowcem ŁKS 3:1 i 3:0, a Anilana pokonała Polonię II Świdnica 3:0 i przegrała w rewanżu 1:1. W tabeli pań prowadzi Start II przed BKS Bielsko, Siarką oraz Anilaną.

Nie zmarnowały okazji do powiększenia swego dotychczasowego dorobku koszykarki pabianickiego Włókniarza, zwyciężając w Gdańsku tamtejszy AZS 79:55 (31:23) i 69:60 (36:26).

Miłą niespodziankę sprawiły swoim sympatykom koszykarki ŁKS, powracając z Torunia z jednym zwycięstwem. W sobotę beniaminek łódzki doznał porażki ze Stalą 57:58 (32:24), wygrywając wysoko w rewanżu 60:33 (25:18).

W tabeli II ligi pań prowadzi poznański Lech wraz z Włókniarzem Pabianice (obie drużyny mają po 12 zwycięstw). Widzewianki zajmują przedostatnie miejsce, wyprzedzając Pomorzanina (Toruń).

Nadal słabo spisują się hokeiści zgierskiego Boruty i Włókniarza, Boruta przegrał na własnym lodowisku ze Stalą (Toruń) 2:3 i wygrał rewanż 3:2, natomiast Włókniarz doznał porażek w Toruniu z Pomorzaninem 1:8 i 2:11.

W tabeli II ligi prowadzą hokeiści Pomorzanina, przed Stoczniowcem i Dolmelem. Włókniarz zajmuje 4 miejsce (ze stratą do lidera aż 14 pkt.), a Boruta przedostatnie.

W Sieradzu IV finał I ligi zapaśniczej

Sukcesy zapaśników Piasta, a także pełne zaangażowanie i doskonałe wywiązywanie się z organizacji kilku poważnych imprez ogólnokrajowych i międzynarodowych sieradzkich działaczy sportowych sprawiło, że władze PZZ podały ostatnio decyzję o przeprowadzeniu IV finałowego turnieju I ligi indywidualnej w stylu wolnym w tym mieście. **Zawody odbędą się 22 i 23 bm. w hali Zespołu Szkół Zawodowych w Sieradzu. Początek pierwszych walk w sobotę od godz. 11 (uroczyste otwarcie turnieju o godz. 16), a w niedzielę od godz. 10.**

INFORMUJEMY...

Dziś w nowo otwartym ośrodku ogniska TKKF „Rakieta" na Dąbrowie odbędą się pierwsze zajęcia z dżudo. Chętni mogą zgłaszać się do sali gimnastycznej Szkoły Podstawowej nr 186 (ul. Tatrzańska, bl. 516) dziś i w piątek o godz. 18.30. Zapisy przed zajęciami.

Na pabianickiej planszy

W sobotę i niedzielę na planszy w sali pabianickich Zjednoczonych rozegrane zostały tegoroczne drużynowe mistrzostwa Łodzi seniorów w szermierce. W walkach finałowych wystąpiły po 4 najlepsze drużyny.

Floret kobiet zakończył się zdecydowanym zwycięstwem gospodarzy. Zjednoczeni wyprzedzili Resursę, AZS I i Kolejarza. Również pierwsze miejsce wywalczyli floreciści z Pabianic wyprzedzając AZS I, Kolejarza I i Kolejarza II.

Pojedynki szablistów przebiegały pod dyktando zawodników łódzkiego Włókniarza, którzy zajęli dwa pierwsze miejsca przed Resursą i AZS I. Natomiast w szpadzie dominowali łódzcy akademicy wyprzedzając dwa zespoły Kolejarza.

GDYBY SIĘ ZAPYTAĆ WPROST: CZY ZAGŁĘBIE WĘGLOWO-ENERGETYCZNE „BEŁCHATÓW" JUŻ ISTNIEJE, NIEJEDEN BY SIĘ MOCNO ZASTANOWIŁ, BO TO WIDZIAŁO SIĘ JUŻ NIEJEDNO ZAGŁĘBIE, SŁYNNE GÓRNOŚLĄSKIE Z WĘGLEM CZARNYM I CAŁĄ „DEKORACJĄ PRZEMYSŁOWĄ" MU TOWARZYSZĄCĄ, ZAGŁĘBIE KONIŃSKIE I TUROSZOWSKIE. OLBRZYMIE KUBATURY OBIEKTÓW NAWIERZCHNIOWYCH, GIGANTYCZNE WYROBISKA, HAŁDY POPIOŁÓW I ZWAŁOWISKA WYBRANEJ ZIEMI TAKIE SĄ ZAGŁĘBIA WĘGLOWE.

TYCH ZNAMION JESZCZE POD BEŁCHATOWEM NA RAZIE NIE WIDAĆ. RÓW LICZĄCY 40 KM DŁUGOŚCI I 2 KM SZEROKOŚCI KRYJĄCY GŁĘBOKO SWÓJ BRUNATNY SKARB JESZCZE NIE ZOSTAŁ „ROZPRUTY". NIE MA JESZCZE TAM, GDZIE ROZPOCZNIE PRACĘ PODSTAWOWA MASZYNA WYDOBYWCZA WŁAŚCIWEGO WKOPU INWESTYCYJNEGO, A JEDNAK ZAGŁĘBIE BEŁCHATOWSKIE JUŻ ISTNIEJE.

Wrastanie w bełchatowską glebę...

Od świtu do zmierzchu miedzy bocznica kolejowa zbudowana przez górników w Piotrkowie do placu montażowego w Piaskach będą ciężkie transportery zwożące po kawałku olbrzymie elementy przyszłego agregatu wydobywczego. Na dziesiatkach kilometrów drogowcy poszerzają i umacniają drogi, które w ciągu kilku dni dosłownie rozpadają się od naporu drgań i ciężarów. Na trasach z Pabianic do Bełchatowa, z Bełchatowa do Szczercowa z Zelowa, Piotrkowa i Zduńskiej Woli ruch samochodów ciężkich jest tak wzmożony, że chwilami trudno się przecisnąć, a jazda staje się coraz bardziej karkołomna.

Tak to właśnie jest:

zagłębie górniczo - energetyczne „Bełchatów" istnieje dziś, pod koniec pierwszego roku pełnej realizacji dzięki ludziom, którzy robią najmniej efektowną robotę — niwelują grunt, obserwują zachowanie się wód powierzchniowych, które tu zawsze będą jednym z większych i bystro obserwowanych przeciwników, wznoszą budynki zaplecza technicznego kopalni i elektrowni. To się tak mówi — „tylko" zaplecze. Warsztaty mechaniczne, zajezdnie, zakłady transportu, obiekty socjalne. Ale już dziś, to zaplecze buduje kilkanaście przedsiębiorstw różnych specjalności, a na terenie między Bełchatowem, Piaskami i Rogowcem zatrudnionych jest kilka tysięcy ludzi. To, co widoczne jest dla laika w Rogowcu, to na dobrą sprawę — obszarowo i kubaturowo stanowi dziś już sporej wielkości miasteczko. Poruszanie się po tym terenie pieszo, to czysta strata czasu.

Ludzie, Załogi. Przeważnie młodzi.

Ale i wielu dojrzałych z wiedzą i praktyką z innych budów. Dziś oni stanowią zagłębie które będzie nim, tak prawdziwie, pod każdym już względem, za około 10 lat. Okres pionierski jest zawsze najciekawszy. Jacy są ci, którzy innym torują drogę? Dlaczego tu przychodzą i wojują aż do siódmych potów z wodą, piaskiem, gliną? Na co liczą, jakie snują nadzieje, a z drugiej strony, jakie stworzono im już warunki adaptacji w tym nowym środowisku pracy szybkiej aklimatyzacji i wrastania w bełchatowską glebę? Z nich to przecież wyrasta w tym rolniczym kiedyś rejonie, nowa klasa robotnicza, typ współczesnego pracownika nowoczesnego przemysłu. Ich postawy, styl pracy i bycia będzie miał duży wpływ na atmosferę, w jakiej startować będą tu w zagłębiu następni. Dziś jest ich wszystkich około 5 tysięcy, lecz armia pracowników różnych specjalności podbełchatowskiego zagłębia będzie stale rosła. Do ilu pracowników? Do ilu mieszkańców? Zostawmy to dziś jeszcze futurologom, choć z grubsza i to już jest teraz zupełnie jasne.

Mgr Andrzej Boruta, specjalista techniczny w dziale mierniczo-geologicznym Kopalni Węgla Brunatnego „Bełchatów", lat 26. Pracował już wcześniej na tym terenie w nadzorze wiertniczym wrocławskiego przedsiębiorstwa geologicznego.

W kopalni jest od trzech miesięcy. Jego losy jakoś się wciąż z tym terenem splatały. Jeszcze wcześniej, w czasie studiów pisał pracę magisterską o warunkach hydrogeologicznych pokładów podbełchatowskich.

„Już wtedy interesowałem się Bełchatowem. Związałem się z tymi pracami licząc na to, że kopalnia powstanie tam, gdzie wierciliśmy" —mówi o swych decyzjach p. Andrzej.

Czym jest dla niego kopalnia? Właściwie wszystkim. Tu poznał swą obecną żonę Grażynę, nauczycielkę. Na razie mają jedno mieszkanko służbowe żony, przy przedszkolu, gdzie pracuje. Ale już są zupełnie inne perspektywy. W Grochelicach wraz z teściami, budują wygodny domek jednorodzinny. Będzie blisko do kopalni i do Bełchatowa. A. Boruta nie przybył tu ze względu na „kokosy". Nawet na zmianie pracy stracił, ale ta właśnie praca wydaje mu się pasionująca. To jest to, co chciał robić — obserwować prace przy rozwoju leja depresyjnego od początku do końca i nadzór nad prawidłowym odwadnianiem kopalni. Andrzej Boruta zna Bełchatów od 1972 roku, tj. od czasu praktyki studenckiej. „Dziś to już nie to samo miasto, choć jest jeszcze wiele do zrobienia. Widać jednak wszędzie zaczątki nowego.

Marian Szczepocki, tokarz Zakładu Transformatorowego KWB lat 28. „Z pracy w kopalni jestem bardzo zadowolony — stwierdza. Nie ukrywam, że spełnia ona wszystkim moje aspiracje życiowe. W sierpniu z żoną Marianną i dwojgiem dzieci przeprowadziliśmy się z izby wynajmowanej w Łękińsku, gdzie w piwnicy stała na półtora metra woda, do osiedla 1 Maja-Wschód. Jako jeden z pierwszych otrzymałem mieszkanie — M-4, po roku oczekiwania.

Już jako 14-letni chłopiec liczyłem na to, że kiedyś będę pracował w kopalni i dziś mam taką pracę. Czuję się potrzebny, a zakład o nas dba: ciepłe szatnie, ciepła kawa na śniadanie, wygodny dowóz do pracy. Natomiast kobiety mają wiele zastrzeżeń do pracy handlu. Kto nie kupi żywności rano, ten po południu nie ma szans. Sklepy powinny obecnie dłużej pracować i mieć dostawy popołudniowe.

Dyr. d/s pracowniczych KWB — Adam Kwaśniewski. Na pytanie „co udało się wam zrobić do tej pory dla załogi, by żyło jej się i pracowało dobrze?" — udziela mi syntetycznej odpowiedzi: „Zrobiliśmy w zakresie warunków socjalnych załogi — co było możliwe. Węzłowe problemy to: hotele, mieszkania, wyżywienie. Wybudowaliśmy piękny hotel robotniczy na 220 miejsc ze stołówką. Oddaliśmy w nim miejsca także dla specjalistów naszych partnerów. Potrzeby są o wiele większe. Tymczasowo więc na hotele adaptujemy także częściowo mieszkania w blokach. W warunkach ustabilizowanych rodzinnych umieściliśmy w trzech otrzymanych blokach już 148 rodzin. Koniec roku przyniesie nam jeszcze dalsze 2 bloki na osiedlu 1 Maja - Wschód oraz jeden w Piotrkowie. To już nieźle, ale i wniosków na przydział mieszkania od pracowników jest aktualnie niemało, bo 296. Jeśli koledzy z budownictwa nie zawiodą nas także i w 1976 r., kiedy mamy planowo otrzymać łącznie 8 bloków, to byłaby szansa dogonienia potrzeb na bieżąco. Druga sprawa, która spędza nam sen z powiek

o wyżywienie załogi i jej rodzin

To w warunkach obecnego deficytu placówek miejskich tego typu problem podobnie ważny, jak mieszkania. Pracuje tu już górnicza stołówka przy hotelu na ul. Okrzei, żywiąca 360 osób. Do końca roku „Energoblok" ma nam oddać stołówkę na 700 osób w rejonie wkopu w Piaskach, a w I kwartale 1976 r. ruszyć ma podobną stołówka w rejonie inwestycji na Rogowcu. Pierwszy etap zaplecza socjalnego stworzony zostanie więc już bardzo solidnie.

Mgr Jerzy Sura-Surzyński — kier. działu kadr i szkolenia KWB. Człowiek, który przeprowadza dziesiątki rozmów z kandydatami do pracy w zagłębiu, czyta ich listy, zakłada kartoteki tych, z którymi kopalnia będzie w kontakcie, bo przyjmuje się według zasady: kto potrzebny do danego cyklu, czy etapu robót. W tej chwili kopalnia zatrudnia 1365 osób. W 1976 r. jej zatrudnienie osiągnie 2200. Inni partnerzy mają więc aktualnie większe załogi, ale trzeba pamiętać, że w 1980 r., gdy rozpocznie się wydobycie węgla, kopalnia będzie zatrudniać 8.300 osób. Pytanie dziennikarza brzmi:

Kto przychodzi do kopalni?

Bełchatów stał się już popularny w szerokich kręgach — stwierdza mgr Surzyński. Naszym zadaniem jest nie stracić z oczu nikogo wartościowego. Trochę jest może przy okazji rozczarowań, bo wiele osób sądzi, że już teraz zatrudniamy bez ograniczeń. Stąd też konieczność kształcenia młodzieży w kierunkach najbardziej u nas koniecznych. Nie mamy jeszcze własnej szkoły (jej budowa ruszy w 1976 r.), ale o skali inicjatyw niech świadczy fakt, że bez własnego budynku i warsztatów, uruchomiliśmy przy 4 różnych szkołach w okolicy, kierunki kształcące już teraz dla zagłębia 440 uczniów.

Mówiliśmy dotąd ile osób przychodzi. A teraz — kto się do nas zgłasza? Większość, to ludzie chcący pracować przy czymś, co daje satysfakcję, czymś nowym, wielkim. Inni to ludzie z doświadczeniem, zmieniający pracę w obronie przed rutyną w starym zakładzie. Duża jest także grupa powracających w rodzinne strony, teraz gdy dawniej niegościnne dla ambitnych ludzi rejony, znów dają im szansę.

Wszyscy, z którymi rozmawiałam, są jakoś do siebie podobni. Także Paweł Motylski, Magdalena Gajos, Mieczysław Ryglewski. Mają tę cechę rzadką u ludzi z dużych starych centrów przemysłowych — są pełni świeżości i entuzjazmu. Mają świadomość, że uczestniczą w rodzeniu się czegoś nadzwyczajnego, że będą to obserwować, pomagać. Będą tuż tuż, przy czymś przełomowym, co inni znać będą tylko z suchych relacji.

Żyją różnie. Samotnie, lub wśród kolegów w pokoiku hotelowym. Do jeżdżają do rodzin, dziewczyn, narzeczonych. Planują założenie rodzin, układają swą przyszłość. Wszystko w oparciu o pracę własnych rąk, o perspektywy rodzącego się zagłębia. Jeszcze jedna cecha wspólna: widzą trudności — szczególnie te dokuczliwe, bo małe i codzienne, związane z kupieniem bułki, mleka, sera, wypraniem gar nitur, atrakcyjnym spędzeniem wolnej chwili. Ale mówią o tych sprawach na samym końcu. Uważają je po prostu za trudności, które na początku towarzyszą każdej takiej inwestycji, jak „Bełchatów" i są z czasem do opanowania.

MARYNA KRAJÓWNA

„ESPANIOLA"

Turyści i wczasowicze przebywający w Jałcie, znanym krymskim uzdrowisku mają do dyspozycji nielada atrakcję, jaką jest restauracja na szkunerze „Espaniola". Wspaniały żaglowiec został umieszczony na wysokim postumencie, za rufą spoczywa ogromna kotwica, a u trapu widać dwie stare armaty.

Przed przejściem na zasłużony odpoczynek „Espaniola" „grała" w wielu filmach, m. in. „Wyspa skarbów" i „Przygody Robinsona Cruzoe".

N/z.: szkuner „Espaniola" w całej swej okazałości.

CAF — TASS

VII ZJAZD PZPR

NAJLEPSI z NAJLEPSZYCH

Jednym z reprezentantów łódzkiej organizacji partyjnej na VII Zjeździe PZPR będzie dr Paweł Dyktyński, dyrektor największego w Łodzi szpitala im. M. Kopernika, chirurg z wieloletnią praktyką, doskonały organizator lecznictwa.

Patrzeć krytycznie na własną pracę

— Pięć lat temu objął towarzysz dyrekcję pierwszego właściwie po wojnie w Łodzi szpitala z prawdziwego zdarzenia. Pierwszego ale nie ostatniego. I właśnie dla tej naszej perspektywy ciekawi jesteśmy czego nauczyliście się w tym okresie. To przecież ważne będzie dla następnych...

— To trudno powiedzieć. Przecież kiedy tu przyszedłem, byłem sam. Miałem konto w banku i nikogo. Dobierałem personel, byłem personalnym, robotnikiem, stróżem nocnym, windziarzem, magazynierem, musiałem obsługiwać wszystkie poszczególne placówki, każdego przychodzącego do nas człowieka musiałem uczyć. Przeważnie przecież żaden z nich nie pracował dotąd w służbie zdrowia.

Ale równocześnie to wszystko dało mi doskonałą orientację w pracy wszystkich placówek jakie składają się na nasz szpital. Proszę nie zapominać że ja też byłem człowiekiem zielonym, nie znałem problemów administracji. Życie nauczyło mnie wszystkiego.

— Za kilka lat, gdy powstanie nowy łódzki szpital, zakładamy że znów towarzysz dyrektor obejmie jego kierownictwo. Co wyglądałoby wtedy inaczej?

— Do samej jego organizacji podchodziłbym chyba tak samo. Różnice jednak istnieją ogromne. Czegoś przecież chyba nauczyliśmy się tu na Pabianickiej nie tylko my — lekarze. Ten nowy szpital musiałby być zupełnie inaczej projektowany. Musiałby zostać zaprojektowany i wykonany w niezmiernie krótkim czasie. W naszej dziedzinie rozwlekając na lata fazę projektowania i wykonawstwa, otrzymujemy w rezultacie efekt już przestarzały, nie odpowiadający aktualnym kierunkom działania w lecznictwie. Na to nie możemy sobie pozwalać. Zbyt drogo kosztuje w rezultacie. I to jest zasada pierwsza.

Na pewno zwróciłbym uwagę na rozmach w projektowaniu działów diagnostycznych, dotąd traktowanych wszędzie bardzo skąpo. Wymienne łóżka — centrale łóżek szpitalnych. Chciałbym widzieć olbrzymią poradnię, inaczej pomyślane zaplecze socjalne dla pracowników.

Jeśli to jednak ma być naprawdę nowoczesny szpital, zwracałbym jednak uwagę przede wszystkim na zaplecze diagnostyczne.

— Zastanówmy się teraz nad skalą potrzeb miasta.

— Tu zadanie jest jednoznaczne. Łódź potrzebuje wielu jeszcze łóżek szpitalnych. Wszelka centralizacja w lecznictwie dokonuje się właśnie wokół nowoczesnych dużych obiektów szpitalnych. Potwierdziły to nie tylko nasze doświadczenia, ale i badania Światowej Organizacji Zdrowia. Chodzi nie tylko o to by budować nowe szpitale. W Wielkiej Brytanii są placówki w wiktoriańskich jeszcze murach, ale o nowoczesnych wnętrzach. Chociaż wrocławski Szpital Kolejowy jest jednak takim przykładem i na naszym terenie.

Wiele łódzkich szpitali wymaga kapitalnych remontów i modernizacji. Zmieniłoby to zasadniczo jakość pracy ich personelu. Ale żeby je wyłączyć i modernizować, trzeba jednak budować. Przechodząc do innych spraw: zakończymy w tym roku fazę reorganizacji naszego lecznictwa i przychodzi po : zwrócenia bacznej uwagi na zagadnienia merytoryczne. Przy bardzo dobrym już poziomie organizacyjnym, czas najwyższy na doskonalenie naszej pracy. Stoją przecież przed nami do rozwiązania tak poważne zagadnienia jak choroby narządu krążenia, choroby onkologiczne, przewodu pokarmowego, psychiczne. Trzeba opracować długofalowe programy ich zwalczania.

Mamy cały szereg problemów bardzo typowych dla naszego gruntu łódzkiego. Nie możemy zapominać o ochronie zdrowia kobiety ciężarnej i dziecka. Tu są bardzo poważne jeszcze braki. No i doskonalenie działania przemysłowej służby zdrowia. To są w efekcie sprawy decydujące dla takich problemów jak chociażby wzrost absencji, ochrona zdrowia ludzi starszych, w wieku poprodukcyjnym. Sumując zaś, można powiedzieć krótko — mamy za sobą fazę organizacji naszego lecznictwa, weszliśmy już chyba jakoś w fazę rozwoju inwestycyjnego, mam nadzieję, że w pierwszym rzędzie skorzysta na tym obecnie lecznictwo otwarte mające w Łodzi wielkie braki. Czas więc teraz na generalne doskonalenie jakości naszego działania. Rozeznanie potrzeb w poszczególnych dziedzinach, unowocześnianie metod pracy.

— Jadąc teraz na Zjazd partii, otwarcia jakich kierunków oczekuje towarzysz w pierwszym rzędzie?

— Na pewno jest nam obecnie lżej pracować i będzie jeszcze łatwiej. Tu w Łodzi zdajemy sobie z tego dobrze sprawę. Oczekujemy jednak, że potrzeby inwestycyjne, rozwój bazy materialnej lecznictwa będzie można realizować lepiej, szybciej i nowocześniej. To jest to, czego brakowało nam dotąd najbardziej.

L. RUDNICKI

BEZRUCH W METROPOLIACH

Statystyki mają to do siebie, że przemawiają do wyobraźni każdego. Wiemy jednak z doświadczeń, iż porównania z pomocą liczb nie zawsze są zgodne z naszym poczuciem rzeczywistości. Oto francuscy statystycy wyliczyli w ubiegłym roku, iż liczba zarejestrowanych w stolicy Francji samochodów jest tak duża, że łączna długość wszystkich paryskich wozów przekracza długość wszystkich ulic Paryża. Zatem, teoretycznie i statystycznie rzecz biorąc, dziś w stolicy Francji żaden ruch kołowy jest niemożliwy. A jednak się kręci... Przede wszystkim dlatego, że nie wszystkie samochody osobowe, autobusy i ciężarówki należące do paryskiego parku samochodowego jeżdżą jednocześnie w tej samej chwili, nie mówiąc o tych wozach, które przebywają poza granicami miasta.

Ogromny ruch kołowy, charakterystyczny dla wszystkich większych miast naszego kontynentu, pociąga za sobą nowy problem bardzo dziś modny, a mianowicie zanieczyszczenie miejskiej atmosfery spalinami.

Rady miejskie wszystkich niemal stolic Europy stoją przed koniecznością rozwiązania tej kwadratury koła, jaką jest komunikacja miejska w wielkich metropoliach. Problem sprowadza się właściwie do tego, aby namówić mieszkańców do ograniczenia do maksimum korzystania z własnych wozów i jeżdżenia po mieście środkami komunikacji. W Londynie, Paryżu, Brukseli czy Frankfurcie opracowane są plany budowy superparkingów okalających miasta. Od nich wprowadzone zostaną nowe linie metra czy innych środków transportu komunalnego. Przewiduje się w związku z tym totalny zakaz poruszania się samochodami po całych dzielnicach miast.

Plany te mają wielu zwolenników, zwłaszcza wśród mieszkańców miast, ale są niezwykle kosztowne, bowiem oprócz samych zakazów i nakazów do współczesnych społeczeństw należy przemawiać przede wszystkim argumentami ekonomicznymi. Oznacza to w pierwszym rzędzie, że owe szybkie koleje miejskie muszą być rzeczywiście szybkie, wszędzie niemal docierające oraz tanie.

Właśnie nad problemem cen w komunikacji miejskiej, a zwłaszcza jej rentowności, debatuje od kilku już lat rada miejska Brukseli. Po 1958 r., kiedy to z okazji „Expo 58" uruchomiono w stolicy Belgii pierwsze linie tzw. „premetro", czyli po prostu linii tramwajowych, które na niektórych odcinkach (głównie w śródmieściu i wzdłuż głównych arterii) schodzą pod ziemię, uważano, że rozwiązanie brukselskie jest niemal idealne, gdyż nie tylko że nie likwiduje linii tramwajowych obsługujących dalsze dzielnice aglomeracji, lecz łączy owe linie ze środkiem miasta bez uszczerbku dla ruchu kołowego. Ponadto koszt budowy płytkiego metra był o wiele niższy od głębokich wierceń typowych dla Paryża, Londynu czy Madrytu.

Początkowo frekwencja na tych liniach była spora i zaczęto opracowywać plan dalszej rozbudowy sieci. Z czasem okazało się jednak, że ludzie nadal przedkładają własny samochód nad komunikację miejską.

W Paryżu pojawiły się pierwsze od pół wieku piętrowe autobusy tak charakterystyczne dla Londynu. Są one dziś koniecznością, zwłaszcza na bardziej uczęszczanych liniach, gdyż przy tym samym silniku i niemal tej samej ilości paliwa (a zatem i spalin) można przewozić dwa razy więcej pasażerów. Mówi się o uruchomieniu na nowo linii tramwajowych — i to nie tylko w dzielnicach peryferyjnych, lecz również w tych częściach miasta, gdzie ruch samochodowy staje się groźny nie tylko dla zabytków czy drzew, lecz po prostu dla zwykłego pieszego. Mówi się więc o liniach tramwajowych (a także i trolejbusowych) na bulwarze Saint-Michel, na Wielkich Bulwarach, wzdłuż wybrzeży Sekwany itp. Ba, istnieje nawet projekt ruchomych chodników wzdłuż tych arterii. Wszystko po to, aby ograniczyć ruch kołowy.

Poruszaliśmy kilka problemów związanych z komunikacją miejską w wielkich metropoliach rozwiniętych krajów naszego kontynentu. U nas niektóre z przedstawionych zjawisk czy faktów nie mają jeszcze tak palącego charakteru. Ale warto chyba już dziś nad nimi się zastanowić.

•FAKTY • WYDARZENIA •FAKTY • WYDARZENIA •

Międzynarodowy sukces młodych łódzkich ekonomistów

Wiele dobrego można powiedzieć ostatnio o działalności studenckich kół naukowych w naszym mieście. Młodzi naukowcy podejmują sporo badań naukowych, wiążących się z konkretnymi potrzebami naszej gospodarki. To ożywienie studenckiego ruchu naukowego przynosi określone efekty w postaci wdrażania w przemyśle opracowań badawczych, czy też publikacji studenckich prac w najpoważniejszych periodykach specjalistycznych. O wartości tych prac, świadczy też niedawny sukces łódzkich studentów w Bratysławie.

Odbywała się tam, już po raz szósty, **Międzynarodowa Sesja Studenckich Kół Naukowych.** W konferencji organizowanej pod auspicjami RWPG, przedstawiono w 8 sekcjach 126 referatów reprezentujących ośrodki uniwersyteckie ze wszystkich krajów demokracji ludowej. Wśród laureatów znaleźli się przedstawiciele Uniwersytetu Łódzkiego. **Wiesław Juszczak i Grażyna Kusiak** za referat: „Optymalne wykorzystanie zdolności produkcyjnych przedsiębiorstwa lniarskiego" (w opracowaniu posłużono się badaniami przeprowadzonymi w zakładach „Krosno-Len" w Krośnie), **otrzymali I nagrodę, a Annę Kwiatosińską i Czesława Lipińskiego wyróżniono III nagrodą** za pracę: „Ustalenie optymalnej mieszanki przędzy".

Laureaci są studentami V roku wydziału socjologiczno-ekonomicznego UL, specjalizując się w ekonometrii. (jb)

Piąte miejsce junaków w turnieju szachowym

W Łodzi odbyły się finałowe rozgrywki II Ogólnopolskiego Turnieju Szachowego OHP o „Płatynową Szachownicę". Startowało 14 drużyn (64 szachistów). Pierwsze miejsce zdobyli junacy z Rudy Śląskiej. **Łódzka drużyna OHP przy ŁPBU (Miller, Misiak i Kosela), uplasowała się na piątym miejscu.**

W czasie turnieju Złotą Odznaką OHP udekorowano działaczy Polskiego Związku Szachowego: **Kazimierza Wasilewskiego, Tadeusza Olszewskiego, Krzysztofa Sznapika i Adama Ziembińskiego.** (j. kr.)

Występ teatru „Verbum"

Z prapremierowym wykonaniem sztuki Ernesta Brylla pt. „Kto ty jesteś" wystąpi dziś w środowisku studenckim teatr Wojskowej Akademii Medycznej „Verbum".

Aktorzy w mundurach zaprezentują się o godz. 20 w Klubie „Balbina" na Osiedlu Studenckim im. Lumumby. Wstęp dla studentów wolny. (c)

Cieszcie się, milusińscy!

Na „gwiazdkę" będzie dużo pięknych zabawek

Lalka jest śliczna. Ma jasne loki i bardzo ładną, białą sukieneczkę w czerwone kropki, ozdobioną koronką. Gdy szczoteczką rozczesuje się jej włosy, śmieje się w głos, woła „mama", mówi coś tam jeszcze — niestety, po włosku. Bo lala jest z importu. Była i lalka produkcji krajowej, która... śpiewa „Hej, przeleciał ptaszek". Ta nowość ze spółdzielni „Pomoc" w Krakowie ukazała się już w sklepach, ale pierwsza dostawa rozeszła się natychmiast. Oczekiwana jest następna.

Zabawki, a więc przede wszystkim lalki (m. in. bardzo lubiane przez dzieci sympatyczne szmacianki), a także wiele innych, jak samochody, samoloty, zwierzątka z tkanin i mas plastycznych, w tej chwili mają w handlu coraz większe powodzenie.

Kierownik działu zabawek Przedsiębiorstwa Handlu Art. Papierniczymi i Sportowymi — **W. Goliński**, mówi: — Wartość przeznaczonych na IV kwartał zabawek wynosi 60 mln zł. Większość z nich jest już w sklepach. Codziennie nadchodzą nowe przesyłki z wytwórni w całym kraju: zabawki natychmiast dostarczane są do sklepów Jeszcze nigdy wybór nie był tak bogaty, jak obecnie Spore ilości otrzymujemy z łódzkich wytwórni. Spółdzielnia „Prozapol" dostarcza np. piłki, układanki, szachy, warcaby, „małego lekarza", „małego konduktora". Zapowiedziana nowość, to pojazd z fotokomórką na ścieżce. Spółdzielnia „Spółnia" produkuje cieszące się ogromnym powodzeniem samochody, trąbki, piszczące zwierzątka. Spółdzielnia „Uranium" wytwarza ciekawe układanki np. budownictwo. „Pabianiczanka" jako jedyna w Polsce specializuje się w produkcji miniaturowych tablic szkolnych — wiszących i stojących. Układanki i piszczące zwierzątka wytwarza także Spółdzielnia „Polimer", a „Zorza" — pluszowe misie i inne maskotki.

PHAPiS otrzymało ostatnio wiadomość, że Łodzi przydzielono dodatkową ilość ozdób choinkowych za 280 tys. zł. Będą to m. in. śliczne bombki na choinkę, krajowe i czeskie — produkcji „Jablonexu".

Wizytowaliśmy niedawno sklepy PHAPiS i stwierdziliśmy bogate zaopatrzenie w rozmaite ładne zabawki. Godne podkreślenia jest to, że oferują one zarówno duży wybór tych tańszych, do 100 zł, jak i droższych, których cena przekracza często 1000 zł (np. wymieniona lalka włoska). Kierowniczka sklepu przy ul. Narutowicza — B. Szwiakowska twierdzi, że ci, którzy obecnie dokonują zakupów, wygrywają pod każdym względem, ponieważ przy ładach nie ma jeszcze tłoku, a wybór jest bogaty. Aby ułatwić zakup zabawek, zorganizowany zostanie wielki kiermasz w Pałacu Sportowym w dniach 12—22 grudnia z udziałem wielu instytucji handlowych, m. in. HDD. Drugi kiermasz odbędzie się przy ul. Kopernika 30.

(kas)

W kilku zdaniach

■ **„Z dziejów dawnej Łodzi"** — prelekcja na spotkaniu Koła Lekarzy Seniorów dziś o godz. 18 w sali konferencyjnej Zw. Zaw. Prac. Służby Zdrowia (ul. Roosevelta 17).

■ **„Historia lotnictwa polskiego"** — odczyt kpt. Zb. Chojnackiego dziś o godz. 18 w klubie „Continental" (ul. Zachodnia 12).

■ **Spotkanie z Edwardem Szustrem** — dziś o godz. 18 w Klubie Handlowca (ul. Nawrot 23).

Mikołaj się kłania...

Wprawdzie do Gwiazdki i Nowego Roku pozostało jeszcze nieco czasu, ale z całą pewnością na wdzięczność naszych milusińskich zasłuży ten, kto odpowiednio wcześnie pomyśli o przygotowaniu świątecznej niespodzianki dla nich. W tym miejscu rezydujący co roku w Pałacu Młodzieży — Mikołaj kłania się pięknie radom zakładowym łódzkich fabryk i instytucji, przypominając iż Zarząd Ogniska ZNP przy Pałacu organizuje — wzorem lat ubiegłych — imprezy gwiazdkowo-noworoczne pn. „Uśmiechem i zabawą witamy Nowy Rok".

W programie każdej imprezy (przewidzianej dla dzieci od lat 5 do 14) znajduje się widowisko estradowe w wykonaniu aktorów scen łódzkich, projekcja kolorowych filmów rysunkowych, dyskoteka, bal, losowanie kuponów konkursowych tudzież rozmaite gry i zabawy. Każde dziecko już przy wejściu otrzyma kolorową czapeczkę i słodycze, a całości patronować będzie wspomniany wyżej Mikołaj, któremu pomagać będą w opiece nad naszymi pociechami — pedagodzy i instruktorzy z Pałacu.

Organizatorzy pozostawiają radom zakładowym do wyboru szereg terminów (od 20. XII. poczynając, a na imprezie w dniu 25 stycznia 1976 r. kończąc). Szczegółowych informacji udziela i zgłoszenia przyjmuje sekretariat Pałacu do dnia 10 grudnia. My ze swej strony dodamy jeszcze, że dla rodziców w czasie imprezy czynna będzie w Pałacu kawiarenka, gdzie przy małej czarnej, w gronie innych (nie mniej przejętych rodziców) powspominać można będzie czasy, kiedy samemu czekało się na Mikołaja z utęsknieniem, a czasem i... gęsią skórką.

(sł)

30-lecie ZDZ

◆ Kosmetyka dla Adamów
◆ 400-tysięczny absolwent kursu
◆ Jak zostać dobrym gospodarzem domu?

Już wkrótce Zakład Doskonalenia Zawodowego w Łodzi, pragnie rozpocząć kurs kosmetyczny dla mężczyzn. Chodzi o pomoc Adamom w zdobyciu przez nich kwalifikacji do pielęgnowania urody. Na takie usługi Spółdzielnia „Uroda" i Zdrowie" ma duże zapotrzebowanie.

ZDZ, który obchodzi właśnie 30-lecie swojej działalności, legitymuje się przeszkoleniem w tym okresie 400 tys. osób. 399.999 z kolei absolwentem był Jacek Skorupka z Pabianic, który ukończył kurs spawania gazowego, a 400- tysięczną absolwentką kursu dziewiarskiego okazała się Irena Smuszka z Łodzi.

W przyszłym roku ZDZ zaplanował przeszkolenie w Łodzi 16 tys. osób, głównie z branży budowlanej, spożywczej i metalowej. Zorganizowany zostanie też po raz pierwszy kurs spawania w osłonie argonu. Dotychczas na szkolenia tego typu trzeba było jeździć aż do Gliwic. ZDZ ma ambicje powołania do życia ośrodka kształcenia spawaczy I i II stopnia oraz ośrodka szkolenia motorowego (wraz z konserwacją sprzętu). Nowo zaplanowane szkolenie ma podnieść kwalifikacje gospodarzy domów, którzy naucza się wykonywać drobne usługi lokatorskie. Ostatnio, w porozumieniu z Wydziałem Zatrudnienia, odbył się kurs dla kobiet, które nauczyły się produkcji sztucznych kwiatów. Kwiaty te, do złudzenia przypominające żywe, znajdują się m. in. na wystawie prac kursantów, która urządzona została przy ul. Łąkowej 4, z okazji jubileuszu.

Jak nam powiedział prezes ZDZ — **H. Kosek**, w warsztatach produkuje się m. in. poszukiwane w kraju agregaty do dźwigów budowlanych, transformatory dla zakładów „Elwro" we Wrocławiu oraz tablice rozdzielcze do wtryskarek i obrabiarek, które — podobnie, jak agregaty do dźwigów — wysyłane są za granicę.

Wczoraj z okazji jubileuszu Zakładu Doskonalenia Zawodowego, odbyła się uroczysta akademia, podczas, której zasłużonym pracownikom wręczono odznaczenia. (kas)

CO GDZIE KIEDY

WAŻNE TELEFONY

Informacja telefoniczna	03
Straż Pożarna	08, 666-11, 795-55
Pogotowie Ratunkowe	09
Informacja kolejowa	655-55, 284-60
Informacja PKS:	
Dworzec Centralny	265-96
Dworzec Północny	747-20
Pogotowie wodociągowe	835-46
Pogotowie gazowe	395-85
Pogotowie Energetyczne:	
Rejonu Północ	334-31
Rejonu Południe	334-28
dla odbiorców przemysłowych	609-32 i 245-72
oświetlenia ulic	220-89
Pogotowie ciepłownicze	253-11
Centrala Informacyjna PKO	731-82

TEATRY

WIELKI — nieczynny

POWSZECHNY — godz. 19.15 „Nowe cierpienia młodego W."

NOWY — godz. 19.15 „Dialogus de Passione, abo Żałosna Tragedya o Męce Jezusa"

MAŁA SALA — nieczynna

JARACZA — godz. 15.30 „Pigmalion", godz. 19.30 „Kochany panie Ionesco"

TEATR 7.15 — nieczynny

MUZYCZNY — godz. 19 „Figle Majzary"

ARLEKIN — godz. 17.30 „Cudowna lampa Aladyna"

PINOKIO — godz. 10 „Przygody małego lewka"

FILHARMONIA (Narutowicza 20) godz. 19.30 Jazz w Filharmonii Barbara Martelińska — vocal. Zespół — Roal Raz.

MUZEA

SZTUKI (ul. Wieckowskiego 36) godz. 12—19

HISTORII RUCHU REWOLUCYJNEGO (ul. Gdańska nr 13) godz. 9—19

ARCHEOLOGICZNE I ETNOGRAFICZNE (plac Wolności nr 14) godz. 12—19

CENTRALNE MUZEUM WŁÓKIENNICTWA (Piotrkowska 282) godz. 10—17

EWOLUCJONIZMU (park Sienkiewicza) godz. 10—18

WYSTAWY

Centralne Laboratorium Przemysłu Dziewiarskiego (Piotrkowska 270). Wystawa osiągnięć łódzkiego przemysłu. Czynna codziennie w godz. od 10 do 18

ZOO

czynne od godz. 9 do 15.30 (kasa do 15)

KINA

BAŁTYK — „Noce i dnie" cz. I pol. od lat 15, godz. 9.30, 12, 14.30, 17.15, 20

IWANOWO — „Niezwykłe przygody Włochów w Rosji" (A) wł.-radz. b/o, godz. 10, 12, 14, 16, „Piaf" franc. od lat 15, g. 18, 20

LUTNIA — „Przyjaciele Eddiego" USA. od lat 15, godz. 10, 12.15, 14.30, 17, 19.30

POLONIA — „Noce i dnie" cz. II, pol. od lat 15, godz. 9.30, 12, 14.30 17, 19.30

PRZEDWIOŚNIE — 30 lat kinematografii w PRL „Popioły" (A) pol. od lat 15, godz. 17, „Jak zdobyć prawo jazdy" fr. od lat 15, godz. 10, 12.15, 14.30,

WISŁA — Dni Filmu Radzieckiego „Niezwykłe przygody Włochów w Rosji" radz.-wł (A), b/o godz. 10, 12, 14, 16, 18, 20.

WŁÓKNIARZ — „Syndykat zbrodni" USA, od lat 15, godz. 10, 12, 14, 16, „Blokada" cz. I i II radz. od lat 15, godz. 18

WOLNOŚĆ — „Noce i dnie" cz. I, pol. od lat 15, godz. 9.30, 17, „Noce i dnie" cz. II godz. 12, 14.30, 19.30

ZACHĘTA — 30 lat kinematografii w PRL „Opadły liście z drzew" (A) pol. od lat 15, godz. 10 12.15, 14.30, 17, 19.30

ŁDK — „Ewa chce spać" pol. godz. 14, „Dzień szakala" ang. od lat 15, godz. 16.45, 19.15

STYLOWY — 30 lat kinematografii w PRL „Kanał" (A) pol. od lat 15, godz. 15.30, 17.45 Projekcja DKF — godz. 20

STUDIO — „Szepty i krzyki" szwedzki, od lat 18, godz 16.30, 18.15, Projekcja DKF g. 20.15

GDYNIA — 30 lat kinematografii w PRL „Zamach" pol. b/o, g. 12 13.30, „Sprawa sumienia" wł. od lat 18, godz. 9.45, 15, 17.15, 19.30

TATRY — „Kartka z młodzieńczych lat" (A) radz. b/o, godz. 10, 18.30, „Czterej pancerni i pies" (A) cz. II. b/o „Gdzie my, tam granica", „Psi pazur" godz. 11.45, 14, 16.15, Projekcja DKF godz. 20

DKM — „Żeglarz znad Dunaju" weg. godz. 16, 18, 20

ENERGETYK — nieczynne

KOLEJARZ — nieczynne

MŁODA GWARDIA — Dni Filmu Radzieckiego „Yuriko — moja miłość" radz.-jap. (A) b/o, godz. 12.15, 14.30, „Kalina czerwona" (A) od lat 15, godz. 10, 17, 19.30

MUZA — „W te dni przedwiosenne" (A) pol. od lat 15, g. 15.30, 17.45, 20

OKA — „Blokada", radz. cz. I i II godz. 10, 14, 18

POLESIE — „Szczęśliwy człowiek" ang. od lat 15, godz. 16, 19

POPULARNE — „Klute" USA, od lat 18, godz. 16.30, 19

1 MAJA — Dni Filmu Radzieckiego „Ja i mój pies" (A) b/o godz. 15.30 „Mściciel" USA, od lat 18, godz. 17.30, 19.30

HALKA — „Britannic w niebezpieczeństwie" ang. od lat 15, godz. 17.30, 19.30

PIONIER — 30 lat kinematografii w PRL „Kopernik" (A) b/o godz. 14.30, 17, „Nie oglądaj się teraz" ang. od lat 18, godz. 19.30

POKÓJ — 30 lat kinematografii w PRL „Brzezina" (A) pol od lat 15, godz. 15.30, „Piosenkarka z tawerny" jug. od lat 18, g. 17.30, 19.30

REKORD — „Ulzana — wódz Apaczów" NRD. b/o, godz. 12, 14, 16, „Heroina" NRD od lat 15, godz. 18, 20

ROMA — Dni Filmu Radzieckiego „Kamo — niebezpieczna misja" (A) b/o, g. 10, 12.15, 14.30, „Swój wśród obcych, obcy wśród swoich" (A) od lat 15, godz. 17, 19.30

STOKI — „Grubasek" (A) czech. b/o, godz. 15.30, „Nona" bułg. od lat 15, godz. 17.30, 19.30

ŚWIT — Dni Filmu Radzieckiego „Szary okrutnik" (A) b/o, g. 15.30, „Seksolatki" (A) pol. od lat 15, godz. 17.30 19.30

SOJUSZ — „Strach" pol. od lat 15, godz. 16.30, 18.30

* ✦ *

PABIANICE — **MAZUR** — „Noce i dnie" (cz. II), godz. 15, 17.30, 20; **ROBOTNIK** — „Kalina czerwona" radz. godz. 15, 17, 19

ZGIERZ — **PRZYJAŹŃ** — „Ja i mój pies" radz., „Blokada" cz. I i II radz. godz. 16, 18, 20; **WŁÓKNIARZ** — „Historia żółtej ciżemki" pol. godz. 16, 18, 20

DYŻURY APTEK

Zgierska 146, Narutowicza 42, Piotrkowska 225 (boks) Lutomierska 146 (boks), Dąbrowskiego 89, Armii Czerwonej 9/11, Obr. Stalingradu 15

DYŻURY SZPITALI POŁOŻNICTWO

Szpital im. H. Wolf — dzielnica Bałuty

Szpital im. H. Jordana — dzielnica Widzew

Szpital im. Madurowicza — dzielnica Polesie oraz z dzielnicy Górna z Poradni K, Przybyszewskiego 32

Szpital im. Kopernika — dzielnica Górna z Poradni K, ul. Odrzańska, Cieszkowskiego, Lokatorska, Rzgowska.

Instytut Poł.-Gin. AM — Położnictwo (Sterlinga 13), Ginekologia (Curie-Skłodowskiej 15) — dzielnica Śródmieście oraz z dzielnicy Górna, Poradnia K — ul. Felińskiego i Zapolskiej

Szpital im. Curie-Skłodowskiej w Zgierzu ul. Parzęczewska — Konstantynów, miasto i gmina Aleksandrów oraz gminy Nowosolna Andrespol, Brójce

Szpital im. Marchlewskiego w Zgierzu, ul. Dubois 17 — miasto i gmina Zgierz, miasto i gmina Ozorków, gmina Parzęczew

Szpital im. Biernackiego w Pabianicach, ul. Szpitalna 2 — miasto i gmina Pabianice oraz gmina Ksawerów i Rzgów

Szpital Miejski w Głownie — ul. Wojska Polskiego 32 gmina i miasto Głowno i gmina i miasto Stryków

Chirurgia ogólna — Bałuty — Szpital im. Biegańskiego (Kniaziewicza 1/5), Górna — Szpital im. Brudzińskiego (Kosynierów Gdyńskich 61), Polesie — Szpital im. Kopernika (Pabianicka 62), Śródmieście — Szpital im. Barlickiego (Kopcińskiego 22), Widzew — Szpital im. Sonenberga (Pieniny 30)

Chirurgia urazowa — Szpital im. Jonschera (Milionowa 14)

Neurochirurgia — Szpital im. Barlickiego (Kopcińskiego 22)

Laryngologia — Szpital im. Pirogowa (Wólczańska 195)

Okulistyka — Szpital im. Jonschera (Milionowa 14)

Chirurgia i laryngologia dziecięca — Instytut Pediatrii (Sporna 36/50)

Chirurgia szczękowo-twarzowa — Szpital im. Barlickiego (Kopcińskiego 22)

Toksykologia — Instytut Medycyny Pracy (Teresy 8)

NOCNA POMOC LEKARSKA

Nocna pomoc lekarska Stacji Pogotowia Ratunkowego przy ul. Sienkiewicza 137, tel. 666-66

Ogólnołódzki Telefoniczny Punkt Informacyjny dotyczący pracy placówek służby zdrowia, telefon 615-19 czynny jest w godz 7—15 oprócz niedziel i świąt.

TELEFON ZAUFANIA — 337-37 czynny w dni powszednie od 15—7, w niedziele i święta cała dobę.

W NASZYM REFLEKTORZE

Kultura konsumpcji...

W niektórych sklepach, a także w pawilonach gastronomicznych podlegających Łódzkiemu Przedsiębiorstwu Handlu Spożywczego można nie tylko dokonać zakupów, ale także zjeść gorący posiłek (bigos, flaki, gulasz itp.), do którego, w zależności od wyboru, możemy wypić herbatę, pepsi lub vita-colę. I wszystko byłoby dobrze, gdyby nie to, że cały smak owego posiłku psuje nam wiszący obok na ścianie napis: „Do zimnych napojów szklanek nie podajemy".

Ciekawe dlaczego to właśnie herbatę podadzą nam w szklance, zaś pepsi musimy pić prosto z butelki co zwłaszcza przy obiedzie nie jest wygodne ani estetyczne. Kto i z jakiej przyczyny skazał nas na to, skoro zapewne sam siadając do obiadu nie popijałby pepsi z butelki, uznając taki zwyczaj za wyjątkowo niekulturalny?

(ptom)

Strofy z Konstantynowa

„Drogi Reflektorku, kto nam odpowie:
Gdzie jest poczekalnia MPK w Konstantynowie?
Mokną nam rączki, mokną nam nóżki —
Nie ma poczekalni na placu Kościuszki!
Drogi Redaktorze.
Niech Pan nam pomoże!
Błagają pokornie czytelnicy wierni
Nie ma poczekalni — i nie ma cukierni!"

Drukujemy te strofy nie ze względu na ich wartość artystyczną, ale dlatego, że — być może — ktoś doceni wysiłek twórczy ich autorki i zechce wziąć pod uwagę problemy poruszone skrótowo powyżej i już nieco dokładniej — poniżej. Autorka dodaje bowiem prozą:

„To wszystko prawda: była na pl. Kościuszki kryta poczekalnia, lecz wyburzono ją razem z budynkiem cukierni — jedynej dobrej cukierni w miasteczku, gdzie zawsze były pyszne ciastka i słodycze. Budynki wyburzono; ogrodzono drewnianym płotem i... na tym koniec. Od czterech miesięcy nic się tu nie dzieje. A tymczasem liczni dojeżdżający do Łodzi mieszkańcy Konstantynowa narażeni są na chłody i deszcz — i wcale nie wygląda na to, żeby coś wkrótce miało zmienić się na lepsze. A czekanie na niepunktualne tramwaje w takich warunkach nie jest ani przyjemne, ani zdrowe".

Janina Ł.

W NASZYM REFLEKTORZE

„Dziennik Popularny" 90-103 Łódź, ul Piotrkowska 96, tel. 337-47 i 341-10 czynne w godz 10—12.

Piszcie do nas, a w pilnych sprawach telefonujcie.

Z zielonego rynku

Dobre zaopatrzenie w owoce i warzywa

Codziennie na zaopatrzenie Łodzi trzy przedsiębiorstwa — ŁPHS, Spółdzielnia Ogrodnicza i WSS — rozprowadzają ok. 90 ton warzyw, 40 ton owoców (głównie jabłek) i 80 ton ziemniaków. Niezależnie od tego chłodnia dostarcza już mrożonki (w dowolnych ilościach — ile tylko handel zamówi).

Ogółem przygotowano w tym roku o wiele większą porcję mrożonych warzyw i owoców na zimę, niż przed rokiem, m. in. 200 ton truskawek, 45 ton porzeczek i agrestu, 300 ton pomidorów i wiele mieszanek warzywnych. W związku z urodzajem pomidorów cena na mrożone została ustalona na 13 zł za 1 kg (w ub. roku 18 zł).

Zaopatrzenie w owoce jest zupełnie dobre. Pod dostatkiem mamy jabłek (najczęstsze odmiany — landsberska i jonatan). Ceny, w zależności od wyboru, od 3.50 do 15 zł. O wiele mniej jest gruszek. Nie brakuje cytryn. Na pomarańcze właśnie czekamy, spodziewane są w końcu listopada, podobnie, jak banany.

Z warzyw pod dostatkiem jest kapusty (białej, czerwonej i włoskiej), buraków, marchwi, włoszczyzny, cebuli — nie dopisał tylko czosnek. W piątek pokazała się pierwsza brukselka, której dostawy, choć niezbyt duże, spodziewane są coraz częściej. Pod dostatkiem mamy świeżych pomidorów — niestety, ich cena (50 zł za 1 kg) niezbyt zachęca do kupna.

Nie ma również kłopotu z nabyciem kiszonek. Za 1 kg kapusty kwaszonej płacimy obecnie 7 zł, za ogórki kwaszone — 8 zł za 1 kg. Ziemniaków też pod dostatkiem. Cena — 1.80 zł za kg. W październiku i na początku listopada na dzienne zaopatrzenie Łodzi szło ich ok. 180 ton, gdyż wiele osób robiło zapasy. Obecnie ilości te są o połowę mniejsze.

W handlu ukazuje się pewna ilość warzyw i ziemniaków oczyszczonych i paczkowanych Zawsze witamy to z uznaniem, ale wciąż jeszcze czekamy na skrobane warzywa — przede wszystkim marchew i włoszczyznę. Od czasu do czasu można je nabyć tylko w sklepach garmażeryjnych.

Jak poinformowano nas w Zakładach Chłodniczych, mrożonki dostarczane są codziennie do 350 sklepów. Oprócz warzyw i owoców dostarczane są także artykuły mączne — kluski, placki, knedle, pierogi, a także lody, których produkcja dzienna wynosi 10 ton. W magazynie chłodni są już pierwsze torty lodowe. Ich cenę ustalono na 75 zł za 600-gramową sztukę. Te smakołyki mają ukazać się w tych dniach przede wszystkim w sklepach specjalistycznych z mrożonkami przy ul. Piotrkowskiej i Obrońców Stalingradu.

Zakładom Chłodniczym przypominamy, że wprowadzając nowości lodowe czy garmażeryjne nie powinny zapominać o organizowaniu degustacji i dobrej informacji na ten temat, w jak największej ilości sklepów. (Kas.)

Turniej Wiedzy o Sztuce

Dobrą formą upowszechniania sztuki wśród młodzieży szkół średnich stał się bardzo już popularny Ogólnopolski Turniej Wiedzy o Sztuce.

Obecnie turniej ten powtórzony zostaje po raz trzynasty. W jego programie: historia sztuki powszechnej od prahistorii do realizmu w sztuce XIX wieku.

Ogólnopolski finał tej imprezy odbędzie się w dniach 22, 23 i 24 kwietnia 1976 r. w Bydgoszczy, a eliminacje łódzkie — 10 dni przed finałem ogólnopolskim.

W związku z tym cykl wykładów przygotowawczych prowadzić będzie w Łodzi mgr Janina Ojrzyńska w sali odczytowej Muzeum Archeologicznego i Etnograficznego w środy i piątki o godz. 17.30.

Wykład inauguracyjny 19 listopada. (M.)

Tragiczny wypadek myśliwego

Tragicznemu wypadkowi uległ pewien łódzki myśliwy, który wybrał się na polowanie na kuropatwy w okolice Łęczycy. Wbrew wszelkim zasadom bezpiecznego obchodzenia się z bronią palną, trzymał on nabitą fuzję między kolanami i jednocześnie prowadził samochód. Nie zabezpieczona broń była zwrócona lufami do góry. Najpewniej w momencie, gdy auto podskoczyło na wybojach, fuzja wypaliła, a pociski śrutowe ugodziły nieostrożnego myśliwego w szyję i głowę. Poniósł on śmierć na miejscu. (kt)

Zdzisław Szczepaniak

W niejednej rodzinie — w tak zwanych krytycznych momentach wychowawczych, kiedy to ani prośba, ani groźba nie skutkują — zdesperowany tata powiada z goryczą do nadąsanej latorośli:

— Eh... przydałaby ci się czasem twarda lekcja życia. Trochę ciężkiej, czarnej roboty żebyś nabrał nieco szacunku dla naszej i cudzej pracy... Żebyś zrozumiał wreszcie, że to wszystko co ci tak często — i pewnie niepotrzebnie — podtykamy pod nos, nie przychodzi nam łatwo i ma swoją, nie zawsze na złotówki przeliczalną cenę...

Złopatą i z głową...

Wydawać by się mogło, że przy takim właśnie postawieniu sprawy, problem wychowania przez pracę winien znaleźć gorących orędowników głównie w rodzicach. Powodem, dla którego nie zawsze tak bywa jest nie tylko obawa, że ukochany Dareczek, Mariuszek, czy Lileczka, zabrudzą sobie rączki lub nadmiernie spocą przy kopaniu szkolnego trawnika. Zdecydowana większość rodziców nie ma bowiem nic przeciw temu, że ich pociecha „zegnie trochę krzyża przy szpadlu", lub ubrudzi dżinsy porządkując świetlicę czy Izbę Harcerską. Błogosławią zwykle cały pomysł o ile tylko **„nie przeszkodzi to w nauce, będzie naprawdę potrzebne i sensownie — to znaczy odpowiednio zorganizowane...".**

Otóż to! W spełnieniu tych właśnie — jednym tchem wyliczonych warunków — leży sedno sprawy. Tymczasem praktyka dowodzi, że wychowanie przez pracę (o którego bezspornych walorach nie ma chyba co dyskutować), odbywa się, rzecz jasna, — nie tylko z łopatą, ale i... nie zawsze z głową.

Zarzut ten wydaje się nie dotyczyć fundamentów całej akcji. Trudno bowiem nie poprzeć założenia, by praca młodzieży na rzecz szkoły, dzielnicy czy miasta, **miała charakter wychowawczy, wpajała szacunek dla ludzi pracy, uczyła obowiązkowości i odpowiedzialności za wykonanie powierzonego sobie zadania, zapoznawała z zakładami pracy rodziców, przygotowywała do wyboru zawodu, a także przynosiła pewne wymierne efekty ekonomiczne.**

Wypisałem tę

MNOGOŚĆ PIĘKNYCH CELÓW

z odpowiedniego materiału kuratorium i zamyśliłem się głęboko nad szansami ich osiągnięcia. Podobne pytanie spędza także sen z powiek wielu nauczycielom. Oni to bowiem, a konkretnie dyrekcje i rady pedagogiczne wszystkich szkół, zobligowane zostały do opracowania harmonogramu prac i przygotowania frontu robót.

Terminy to poważne, ale i sprawa niebagatelna. W myśl odgórnych zarządzeń chodzi przecież o znalezienie dzieciom i młodzieży godnego wspomnianych celów i nie tylko chwilowego zajęcia. W myśl ministerialnych zaleceń liczba godzin, które uczniowie winni obowiązkowo przepracować w ciągu roku szkolnego, **sięga od kilkunastu godzin w klasach pierwszych, do kilkudziesięciu w najstarszych klasach szkół średnich.**

I znów nie problem — dobrze to, czy źle, mało czy dużo? — ale jak i kiedy te godziny na odpowiednią pracę wykorzystać. Utarło się już — znów nie bez wpływu ministerialnych poruczeń i nie zawsze po myśli wszystkich nauczycieli, że młodzież spełnia nałożony na siebie obowiązek pracy w okresie tzw. przerwy jesiennej.

Co robią? Generalnie rzecz biorąc — nasze najmłodsze pociechy wykonują rozmaite drobne prace porządkowe w szkole i otaczającym ją terenie. Ich starsi koledzy wędrują do pobliskich parków, sadzą drzewka, pomagają w urządzaniu placów zabaw, naprawiają sprzęt i zabawki dla przedszkolaków, wykonują proste pomoce naukowe itp. itd. Najstarsi uczniowie ze szkół podstawowych trafiają nawet do fabryk, gdzie otrzymują do wykonania nieskomplikowane, ale związane z produkcją danego zakładu zajęcia. Uczniom szkół średnich zleca się zwykle poważniejsze „zadania bojowe". I tak np. licealiści pracowali przy budowie inwestycji sulejowskiej, w Kombinacie Budowy Domów i wielu innych obiektach. Uczniowie szkół zawodowych pokazywali co potrafią, jako przyszli fachowcy — w zakładach, których produkcja wiązała się ze zdobywaną w szkole specjalnością.

W sumie łódzka młodzież pracowała, zarówno w roku ubiegłym, jak i w bieżącym, na różnych frontach, wykonując rokrocznie prace wartości ok. 15 mln złotych. I jeżeli w całej akcji wychowania przez pracę to i owo jeszcze szwankuje, są to mankamenty, za które właśnie młodzież najmniej jest odpowiedzialna, i które ją właśnie denerwują i drażnią najbardziej.

Opinie pracodawców i nauczycieli są bowiem zgodne: **„Młodzież pracuje chętnie, z zapałem, wydajnie, jest zdyscyplinowana, zasługuje na pełne uznanie".**

Ba, żebyż to samo można było zawsze powiedzieć o organizatorach i przygotowaniu owego frontu robót, o obowiązkowości i odpowiedzialności dorosłych mających

ŚWIECIĆ MŁODYM LUDZIOM PRZYKŁADEM...

Niestety, zdarza się jeszcze dość często, że **dopingowana do pracy młodzież widzi w fabryce, na placu budowy, czy porządkowanym przez siebie osiedlu „arcywychowawcze" przykłady takiej „dobrej" roboty o jakiej nie tylko profesorowi Kotarbińskiemu się nie śniło...**

Bywa więc i tak, że na hasło „wychowanie przez pracę" młodzież „staje okoniem", wzrusza ramionami lub odbębnia nakazaną pracę. I to wcale nie z lenistwa, lub strachu przed nabawieniem się odcisków. Powodem jest szczególna ponoć w tym wieku (i jak twierdzą niektórzy — zanikająca z latami) **niechęć do wykonywania roboty bezsensownej, przypominającej przelewanie z pustego w próżne lub „zdatnej psu na budę"... Roboty „którą my tu dzisiaj zrobimy, a jutro ktoś zmarnuje, której nie wykonał ktoś kto zrobić to powinien, a teraz bimba lub śmieje się w kułak...".**

Można się krzywić na tak ostre stawianie problemu, ale cóż robić — **młodzi umieją patrzeć i mają jednak w zanadrzu sporo autentycznych argumentów dotyczących kiepskiego wyboru i jeszcze gorszego przygotowania owego „frontu robót", braku obiecanych narzędzi, nieobecności zapowiadanego instruktora, opiekuna czy majstra, a wreszcie biurokracji przy rozliczaniu wykonanej pracy,** kiedy to np. i uczeń i nauczyciel wiedzą doskonale, że wpisywane do dzienniczka liczby rzekomo przepracowanych godzin — z różnych powodów pachną, delikatnie mówiąc — lipą...

Rzecz jasna nie dzieje się tak zawsze i wszędzie, a sądząc po podejściu do sprawy władz oświatowych i pedagogów, wychowanie przez pracę zbliżać się będzie coraz bardziej do wspomnianych na początku świetlanych celów. Poruszyłem tu sprawy marginalne — coraz lepiej i staranniej przygotowywanej roboty, ale jest to ciągle margines błędów zbyt dużych — drażniących zarówno uczniów, jak i rodziców („więcej cię na taką hucpę nie puszczę...") — nie ułatwiających pracy nauczycielom. Ci ostatni podkreślają, że w całej sprawie ważne są przede wszystkim nie tysiące czy miliony złotówek, mniejsza czy większa ilość godzin spędzonych na tej czy innej budowie, lecz efekty wychowawcze. Ich osiągnięcie psuje czasem „akcyjne" podejście do sprawy i narzucone szkołom zbyt ścisłe rygory dotyczące terminów oraz wymiaru godzin uczniowskiej pracy — nie zapominając też o pewnym obserwowanym z ironią przez uczniów, podejściu do sprawy, które lapidarnie skomentowała niedawno w swojej rubryce — „Coś z życia" — „Polityka":

„Wychowanie bowiem nader często polega na spychaniu na podopiecznych własnych obowiązków, przez co uczy się ich, że aby nie pracować, trzeba myśleć".

Nakłady inwestycyjne

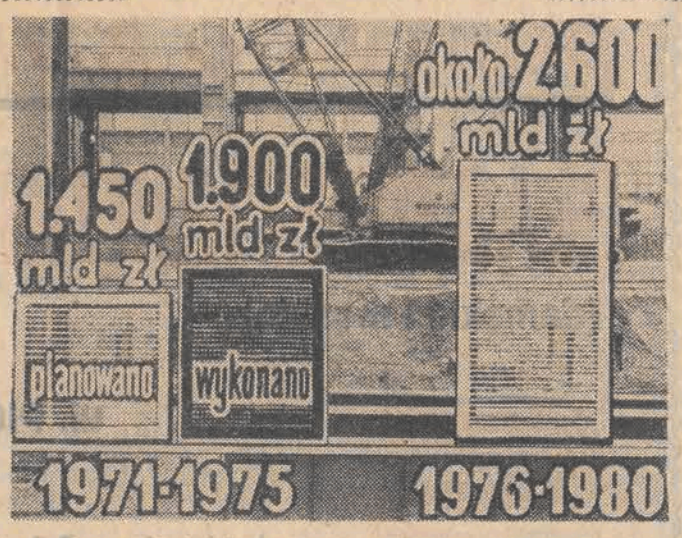

Obecną pięciolatkę, której dokonania podsumuje VII Zjazd partii, charakteryzuje dynamiczna polityka inwestycyjna. Nakłady na inwestycje przekroczyły znacznie nie tylko osiągnięcia w tej dziedzinie lat 1966—1970, ale również założenia przyjęte przez VI Zjazd PZPR. Możliwe to było dzięki stworzeniu poważnego potencjału budowlanego — materiałów takich, jak cement, kruszywo i zakładów takich, jak fabryki domów; konstrukcji przemysłowych, betonów.

Podział funduszu inwestycyjnego dokonany został w zależności od potrzeb społecznych. Najwydatniej wzrósł portfel przeznaczony na budownictwo — bo aż o 127 proc. W następnej kolejności wydatkowano pieniądze na rozbudowę przemysłu (113 proc.), transportu (90 proc.), konsumpcji (71 proc.). Ogromne sumy pieniędzy przeznaczone zostały na badania naukowe i na ochronę zdrowia.

Dzięki temu uzyskaliśmy znacznie więcej mieszkań niż planowano, rozszerzyła się sieć szpitali i placówek ochrony zdrowia społeczeństwa, powstało wiele fabryk przemysłu lekkiego i spożywczego. Zaangażowanie w ambitny problem realizacji wszystkich zadań przyniosło dodatkowe efekty. Wiele z planowanych do budowy obiektów oddanych zostało do eksploatacji przed terminem, projekty inwestycyjne były w całej Polsce w zasadzie pomyślnie realizowane, mimo znacznego ich przekroczenia w stosunku do założeń.

Należy tu wspomnieć, że wydatna poprawa warunków pracy i zaplecza socjalnego załóg dokonywana była w wielu wypadkach dzięki inicjatywie samego społeczeństwa i zakładów produkcyjnych.

Nie bez wpływu na powstanie wielu obiektów towarzyszących był wzrost płac realnych.

W nadchodzącym pięcioleciu będzie kontynuowany proces rozbudowy i unowocześniania sił wytwórczych. Zwiększy się produkcja wyrobów o wysokim poziomie technicznym i jakościowym. Modernizacja obejmie stare zakłady, przybędzie wiele wydajnych maszyn i urządzeń z importu. Zwiększy się krajowa baza surowcowa i paliwowo-energetyczna, transportowa, żywnościowa. Nadal sprawą nadrzędną będzie budownictwo mieszkaniowe i ochrona zdrowia społeczeństwa.

A. SUŁKOWSKA

Pod rozwagę

76 miliardów zł na świadczenia społeczne w ciągu 3 kwartałów br.

Według obliczeń NBP, świadczenia społeczne w III kwartale br. wyniosły 25,6 mld zł, były więc o ponad 20 proc. wyższe niż przed rokiem. Składają się na nie wypłaty na emerytury i renty, na stypendia oraz wszelkiego rodzaju zasiłki. W ciągu natomiast wszystkich 3 kwartałów br. wydatki na pieniężne świadczenia społeczne osiągnęły 76 mld zł, wzrastając o 23,3 proc. w stosunku do tego samego okresu ub. r. Trzeba przypomnieć, że w planie na 1975 r. przewidziano zwiększenie tych świadczeń o ok. 20 proc.

Przekroczenie przyjętych założeń wynika z niespodziewanie dużego wzrostu kwot na zasiłki chorobowe. Co prawda w III kwartale zaobserwowano pewne przyhamowanie tej tendencji, ale mimo to zwolnienia lekarskie pochłonęły wielkie sumy. Czy zawsze było to uzasadnione? Nie można dać jednoznacznej odpowiedzi twierdzącej. Wiadomo bowiem, że podwyższeniu zasiłków chorobowych towarzyszyły tu i ówdzie zjawiska wyraźnego nadużywania uprawnień z tytułu ubezpieczenia społecznego. W sytuacji znacznego obciążenia lekarzy i nie zawsze jeszcze dostatecznej sieci przychodni zdrowia, nietrudno było ludziom nieuczciwym wyłudzać zwolnienia z pracy na kilka dni. Skutki finansowe takiego postępowania były widoczne, ale teraz — po modyfikacji ustawy — nie jest już ono tak „opłacalne"...

Do dalszej poprawy sytuacji przyczynić się powinna z jednej strony powszechnie widoczna wzmożona aktywność społeczno-produkcyjna załóg, a z drugiej — klimat dezaprobaty wobec tych, którzy chcieliby, dając jak najmniej, otrzymywać jak najwięcej.

Planuje się, że świadczenia społeczne państwa będą w 1980 r. co najmniej o połowę wyższe niż w br. Rzecz w tym, aby pieniądze te trafiały tam, gdzie są naprawdę przewidziane i potrzebne.

Nerwy - sojusznikiem wirusów

Rozliczne sytuacje wywołujące napięcia dnia codziennego stają się przyczyną tak wielu chorób, że aż trudno uwierzyć. Przeprowadzone niedawno w RFN badania socjologiczno-lekarskie uogólnione przez Wolfganga Kellnera **wskazują nawet na psychogenne pochodzenie grypy.** Przypadłość ta jest wprawdzie wywołana wirusem, ale wirusy — jak wiadomo — atakują najłatwiej organizm osłabiony zmianami w normalnym funkcjonowaniu wegetatywnego systemu nerwowego. Człowieka coś rozdrażni i choroba gotowa. Stressy wywołują dolegliwości przewodu pokarmowego, dusznice bolesna, a nawet tak pozornie odległe od czynnika psychogennego schorzenia, jak np. zapalenie płuc, wyrostka robaczkowego czy nawet spojówek.

Najbardziej narażeni na wspomniane dolegliwości są ludzie mający aktywny i pryncypialny stosunek psychiczny do otaczających ich zjawisk, nawet wówczas, gdy dotyczą one spraw zupełnie błahych. Rzecz polega na nieumiejętności selekcji bodźców i jakkolwiek ze społecznego punktu widzenia teoretycznie każde „zło" powinno powodować reakcje choćby tylko w postaci wywołania odruchu oburzenia i potępienia, to jednak aktywne zaangażowanie wobec wszelkich ujemnych przejawów życia codziennego może na tyle skutecznie zachwiać równowagę psychiczną człowieka, że... gra nie warta jest świeczki.

(m)

NTU odpowiada

NA PEWNO ZAPŁACĄ

J. Sz. — W końcu kwietnia ciężko zachorowałam. Gdy tylko skończy mi się zasiłek chorobowy, natychmiast przejdę na emeryturę, gdyż ukończyłam już 60 lat i mam za sobą 30 lat pracy. Prosiłam w kadrach, żeby mi wypłacili ekwiwalent za bieżący urlop, ale mi powiedziano, że im nie wolno, że urlop musi być wykorzystany w naturze.

RED.: Gdy tylko skończy się zasiłek chorobowy i zakład wypowiedzą pani umowę o pracę, wówczas wypłaci ekwiwalent za bieżący urlop. Albowiem tak długo, jak trwa stosunek pracy, zakładowi nie wolno wypłacać ekwiwalentu. W naturze urlopu też udzielić nie może, gdyż przebywa pani już szósty miesiąc na zwolnieniu lekarskim.

(g)

Lokale

M-4 własnościowe 2 pokoje, zamienię na M-5, 3 pokoje. Tel. 200-08 20183

ZAMIENIĘ M-2 w Warszawie na M-3 lub M-4 w Łodzi. Oferty „20120" Prasa, Piotrkowska 96

POKÓJ z wygodami do wynajęcia. Płatne za rok z góry. Zawilcowa 11 20122 g

MŁODE bezdzietne małżeństwo — członkowie spółdzielni poszukuje nie umeblowanego pokoju z osobnym wejściem. Tel. 910-61, po godz. 17 20149 g

MIESZKANIE kwaterunkowe 2 pokoje, kuchnia, łazienka 42 m kw. w Żeganiu, zamienię na podobne w Łodzi. Zgłoszenia: Gielnik Czesława, Żegań, Dzierżyńskiego 13—9 20157 g

POKÓJ dla osoby samotnej Osiedle Dąbrowa, Gersona 5—40 20161 g

KUPIĘ M-2 lub M-3. Tel. 467-95, po 18 20137 g

MAŁŻEŃSTWO bezdzietne poszukuje pokoju z niekrępującym wejściem. Oferty „20170" Prasa, Piotrkowska 96

POSZUKUJĘ samodzielnego mieszkania umeblowanego. Płatne z góry za pół roku. Oferty „20172" Prasa, Piotrkowska 96

MŁODE małżeństwo bezdzietne poszukuje pokoju z niekrępującym wejściem. Oferty „20070" Prasa, Piotrkowska 96

POKÓJ w śródmieściu (woda, zlew, gaz), zamienię na kawalerkę w blokach. Oferty „20087" Prasa, Piotrkowska 96

DWA pokoje, kuchnia M-3 (winda, balkon) — Chojny, zamienię na podobne w innej dzielnicy. Oferty „20060" Prasa, Piotrkowska 96

MŁODE małżeństwo z dzieckiem poszukuje pokoju w śródmieściu lub Bałuty. Oferty „20044" Prasa, Piotrkowska 96

POKÓJ z kuchnią i pokój oddzielnie, częściowe wygody — zamienię na 3—4-pokojowe równorzędne Abramowskiego 38, m. 18 po 18 20017 g

LOKALU na warsztat samochodowy poszukuje. — Oferty „19996" Prasa, Piotrkowska 96

WYNAJMĘ 3 panienkom chętnie studentkom samodzielne M-2 oraz 2 panienkom pokój — wszystkie wygody. Płatne za 1,5 roku z góry. Oferty z ceną „19984" Prasa, Piotrkowska 96

KAWALERKI lub M-2 z wygodami poszukuję. Oferty „20091" Prasa, Piotrkowska 96

MAŁŻEŃSTWO z dzieckiem poszukuje pokoju nie umeblowanego. Oferty „20088" Prasa, Piotrkowska 96

POKÓJ z niekrępującym wejściem, wygody do wynajęcia członkom spółdzielni. Płatne za rok z góry. Brzoskwiniowa 14 20077 g

DWIE młode, pracujące poszukują pokoju. Tel. 747-24, godz. 17—19 20055

DWA pokoje z kuchnią wynajmę studentom. Łódź-Stoki, Krokusowa 38 20050 g

M-2 bloki lub duże, stare budownictwo, kupię. Oferty „20031" Prasa, Piotrkowska 96

M-3 wynajmę na 1—2 lata. Płatne z góry. Oferty „20029" Prasa, Piotrkowska 96

SZCZECIN M-2 spółdzielcze pow. 29 m, zamienię na Łódź. Oferty „20013" Prasa, Piotrkowska 96

POSZUKUJĘ garażu w śródmieściu na okres zimy. Tel. 293-60, godz. 8—16 20003 g

GARAŻ kupię lub wynajmę. Tel. 611-39 19983 g

MIESZKANIA lub pokoju nie umeblowanego poszukuje małżeństwo z dzieckiem. Oferty „19926" Prasa, Piotrkowska 96

GARAŻU w okolicy Radiostacji pilnie poszukuję. Tel. 869-35, po 16 19924 g

ODSTĄPIĘ pokój umeblowany. Łódź, Kadłubka 28 19920 g

POSZUKUJĘ garażu najchętniej w dzielnicy Polesie w okolicy Retkini. Tel. 930-85 19914 g

WYNAJME komfortowy pokój panience uczącej i pracującej. Oferty „19978" Prasa, Piotrkowska 96

ZAMIENIĘ pokój 36 m z dużą kuchnią i wygodami w śródmieściu, nadające się na pracownię na M-2 lub kawalerkę. Tel. 467-17 godz. 8—10 20472 g

Nauka Praca

MATEMATYKA, fizyka, chemia mgr Blus, Narutowicza 127, m. 1, po 17 19909 g

HISZPAŃSKI, angielski. Tuwima 40—4, Leniec 20028 g

NIEMIECKI — nauka, tłumaczenia. Linke. Tel. 290-11, Piotrkowska 47—5 19991 g

CHEMIA, biologia — korepetycje studenci AM. 980-44 — wieczorem. Jabłkowski 20046 g

MATEMATYKA — studenci 200-39, Osiński 20189 g

MATEMATYKA — mgr Kacprzak, Piotrkowska 164 20274 g

MATEMATYKA, fizyka, chemia. Tel. 673-47. Mgr Syla 20251 g

POSZUKUJĘ wykładowcy z fizyki i chemii dla przyszłego studenta medycyny. Oferty „20288" Prasa, Piotrkowska 96

PODEJMĘ pracę w sektorze prywatnym lub przystąpię do spółki. Branża obojętna. Oferty „19969" Prasa, Piotrkowska 96

RENCISTĘ zatrudnię jako palacza centralnego ogrzewania. Warunki dobre. Ksawerów, Żytnia 6 19919 g

POTRZEBNA opiekunka do 2 dzieci. Tatrzańska 23/25, m. 118, po godz. 17 19971 g

OPIEKUNKA do dziecka pilnie zaraz potrzebna. — Łódź, Chodkiewicza 36, m. 1 20026 g

OPIEKUNKA do dziecka potrzebna. Warunki dobre Zawiszy 13—52 20061 g

POMOC do dwojga dzieci na kilka godzin dziennie — potrzebna. Tel. 676-47 20173 g

UCZNIA przyjmie tapicer. Świerczewskiego 3 20145

PRZYJMĘ dodatkową pracę szycia prostego — zasłon. PKWN 18, m. 5 od 16 20119 g

KOBIETĘ do prowadzenia gospodarstwa domowego przyjmę. Warunki bardzo dobre. Tel. 382-80 20214 g

TŁUMACZENIA niemieckie, nauka. 339-45 Lewandowski 20265 g

POTRZEBNA opiekunka do 3-letniego dziecka. Łanowa 93/95, m. 26. Tel. 938-38 20375 g

KOBIETA podejmie pracę prywatnie (sklep lub inne propozycje). Oferty „20303" Prasa, Piotrkowska 96

PRZEPISYWANIE na maszynie i kreślenie techniczne przyjmę. Oferty — „20361" Prasa, Piotrkowska 96

TECHNIK przyjmie pracę w godzinach popołudniowych, posiadam prawo jazdy. Oferty „20371" Prasa, Piotrkowska 96

BUKIECIARKĘ zatrudnię. Oferty „20491" Prasa, Piotrkowska 96

NAUCZYCIELKA przyjmie pracę w godzinach popołudniowych. Oferty „20431" Prasa, Piotrkowska 96

PILNIE potrzebna opiekunka do dziecka półtorarocznego. Warunki bardzo dobre. Tel. 924-02 20455 g

SIOSTRA PCK przyjmie pracę przy chorym. Oferty „20466" Prasa, Piotrkowska 96

KRAWCOWĄ z uprawnieniami, szyjącą krawaty — przyjmę w celu uruchomienia pracowni. Oferty „20477" Prasa, Piotrkowska 96

Różne

NAPRAWA telewizorów — 702-66 Marczak, Łagiewnicka 7 19923 g

PROSZĘ kolegów, którzy byli ze mną w obozie Hennigsdorf koło Berlina Stahl Walzwerke, by napisali do mnie pilnie pod adresem: Wincenty Gąska, ul. Zabużańska 47 b, 71-051 Szczecin 4135 k

MASAŻ i gimnastyka lecznicza — wtorek, czwartek 17—19. Piotrkowska 152, m. 1. Mgr Kowalewska 20176 g

KOLCOWANIE opon błotno-śniegowych kolcami zagranicznymi. Auto-Service, Łódź, Rzgowska 44. Tel. 418-46 20097 g

POSIADAM oprzyrządowanie na atrakcyjne wyroby z tworzyw sztucznych. Oczekuję propozycji. Oferty „20307" Prasa, Piotrkowska 96

JADWIGA Gasior zgubiła leg. studencką wydaną przez UŁ 19961 g

UNIEWAŻNIAMY pieczątkę o treści: „SPOFEM PSS w Łodzi Oddział Górna Sklep Nr 1066, ul. Bronisławy 37" 19944 g

KRYSTYNA Hajduk zgubiła legit. studencką — 10286/L wyd. przez AM 19921 g

ARKADIUSZ Piasta zgubił leg. studencką nr 449/73, wydaną przez WAM 19869 g

BARBARA Kenig zgubiła legit. studencką 5199/S wyd przez AM 19925 g

KRYSTYNA Kubiak, zgubiła leg. studencką nr 46152 wyd. przez PŁ. Wydział Włókienniczy 20022 g

MARCELI Respondek zgubił zezwolenie kinooperatora II kat. nr 5689/73 na obsługiwanie aparatów do wyświetlania filmów 20066 g

MATEMATYKA, fizyka, chemia, mgr inż. Kozakiewicz, tel. 204-26 20167 g

ANDRZEJ Nitecki student PŁ zagubił legitymację studencką M-22777 20148 g

DANUTA Błaszczyk zgubiła leg. studencką nr Mi-161 wydaną przez PŁ 20139

UŁ unieważnia zagubioną leg. służbową pracown. 354/75 wyd. mgr Grzegorzowi Grabowskiemu

EDWARDA Słowikowska zgubiła legit. służbową nr 139 wyd. przez Urząd Miejski w Zgierzu 20182 g

LESZEK Lewiński, zgubił legit. studencką 16693 wyd. przez PŁ 20310 g

EWA Majewska, zgubiła leg. studencką nr 1695 wyd. przez PWSSP 20235

ANNA Bigos, Gdańska 31 zgubiła kartę rej. wyd. na prowadzenie „Warzywa, owoce" wyd. przez Urząd Dzielnicowy Łódź-Polesie, Wydz. Finansowy

BRONISŁAW Zieliński — zgubił książkę spawacza oraz kartę spawalniczą nr 117625 wyd. przez ZDZ w Łodzi 20281 g

UNIEWAŻNIA się zagubioną pieczątkę o brzmieniu „PSS O/Górna P. Skup 2" 20395 g

ZGUBIONO decyzję na lokal użytkowy przy ul. Próchnika 5 na nazwisko Skalski Henryk 20392 g

ELŻBIETA Zarębska zgubiła leg. studencką M-42547 wyd. przez PŁ 20382 g

ZGINĘŁA suczka (ratlerek) czarna, podpalana (okolica parku „Wenecja") Odprowadzić za wynagrodzeniem — Pabianicka 46 (cukiernia) 20494 g

OSETEK Zenobia zgubiła legitymację studencką nr 6369/f wydaną przez UŁ 20516 g

WILIŃSKI Wiesław zgubił legitymację studencką nr Mm 22655, wydaną przez PŁ 20522 g

UNIEWAŻNIA się zagubioną pieczątkę o treści: „PSS Łódź Oddz. Gastr. i Produkcji Stołówka Nr. 17" 20525 g

Już dziś pomyśl o zimie

ŁÓDZKIE PRZEDSIĘBIORSTWO HANDLU ODZIEŻĄ

otex

zaprasza do swoich sklepów, które polecają:

PŁASZCZE - KURTKI - GARNITURY - TKANINY WEŁNIANE - OBUWIE

(damskie i męskie)

Dla ułatwienia zakupów podajemy adresy niektórych sklepów w Łodzi:

otex

ul. PIOTRKOWSKA nr nr 9, 14, 15, 49, 51, 87, 118, 122, 98, 207, 153

ul. ALEKSANDROWSKA 38 Dom Handlowy „TEOFIL",

oraz do sklepów w Zgierzu przy ul. 17 Stycznia 4, 35, 77, 16, pl. Armii Czerwonej 4 i 10; w Ozorkowie ul. Armii Czerwonej 17, Dzierżyńskiego 21 i w Pabianicach, ul. Armii Czerwonej 18 i 41.

POLMO POLMOZBYT

PP „POLMOZBYT" w ŁODZI

informuje użytkowników pojazdów,

ŻE AUTORYZOWANA STACJA OBSŁUGI NR 2 W ŁODZI, UL. MATEJKI 3/5

przyjmuje do naprawy w ramach luzów produkcyjnych

KAŻDĄ ILOŚĆ SAMOCHODÓW MARKI FIAT 125P

od użytkowników prywatnych i instytucji państwowych w zakresie:

- NAPRAWA PODWOZI
- NAPRAWA SILNIKÓW
- NAPRAWA INSTALACJI ELEKTRYCZNEJ
- PRZEGLĄDY
- DIAGNOSTYKA

Informacja: telefon 862-87, 863-13.

Z A P R A S Z A M Y.

4105-k

ZDROWIE

SPÓŁDZIELNIA LEKARZY SPECJALISTÓW „ZDROWIE"

uprzejmie zawiadamia, że otwarta została nowa

LECZNICA

przy ul. Nawrot 8, tel. 331-36.

Lekarze specjaliści przyjmują codziennie w zakresie:

- kardiologii,
- interny,
- pediatrii,
- laryngologii,
- stomatologii, protetyki, ortodoncji.

Gabinety lekarskie czynne w godz. od 8 do 20 30.

Lekarska Pomoc Domowa czynna codziennie w godzinach 6–22, tel. 666-55.

SPOŻYWAJĄC JE, DOSTARCZYSZ ORGANIZMOWI WIĘCEJ BIAŁKA, MNIEJ TŁUSZCZU.

▲ *MINTAJ* ▲ *MORSZCZUK*

▲ SARDYNKA

▲ FILETY Z RYB BIAŁYCH

ZGR

W KAŻDYM SKLEPIE RYBNYM.

3850-k

USŁUGI

w zakresie prania chemicznego odzieży ochronnej i roboczej

oferuje

Spółdzielnia Pracy „CZYSTOŚĆ"

w zakładzie przy

ul. Urzędniczej 36.

Termin dostawy odzieży należy uzgodnić osobiście lub telefonicznie z wydziałem produkcji, tel. 790-11. Usługi będą fakturowane w oparciu o cennik PKC nr X-5156/3/75 z dnia 7 lipca 1975 roku.

3807-k

ZMIANA TELEFONÓW

PP ESTRADA ŁÓDZKA

uprzejmie zawiadamia, że z dniem 17 października br. uległy zmianie numery telefonów przedsiębiorstwa.

OBECNIE OBOWIĄZUJĄ:

Centrala	– 209-61, 211-66
Dyrektor Naczelny	– 757-66
Z-ca dyrektora	– 757-54
Kierownik Działu Produkcji Koncertowej	– 733-52

4139-k

Pekao

JEŚLI POSIADASZ ZAGRANICZNE WALUTY WYMIENIALNE

OTWÓRZ

OPROCENTOWANY RACHUNEK WALUTOWY W BANKU PKO SA.

Rachunki prowadzone są w walucie wpłaty lub na życzenie klienta, w innej walucie wymienialnej.

ODSETKI: 3 – 5 PROC. ROCZNIE.

Szerokie możliwości dysponowania wkładem w kraju i na zagranicę!

PEŁNA DYSKRECJA ZAPEWNIONA.

Zwrot wkładu – na każde życzenie klienta.

OPROCENTOWANE RACHUNKI WALUTOWE OTWIERA I PROWADZI

Oddział BANKU PKO SA, aleja Kościuszki 59-61 90-514 ŁÓDŹ.

TAM MOŻNA ZASIĘGNĄĆ SZCZEGÓŁOWYCH INFORMACJI.

4045-k

z tworzywa sztucznego z obudową

NOWOCZESNEJ • PRAKTYCZNEJ • WYGODNEJ

arged

Kolory pastelowe. Cena – 4.950 zł

Przedsiębiorstwo Handlowo-Usługowe „ARGED" zaprasza do swoich sklepów przy ul. ARMII CZERWONEJ 27 i PIOTRKOWSKIEJ 21

arged

DYREKCJA TECHNIKUM ZAOCZNEGO ADMINISTRACJI TERENOWEJ I POLICEALNEGO STUDIUM ZAWODOWEGO ZAOCZNEGO w ŁODZI, ul. ARMII CZERWONEJ 41

ogłasza zapisy

na semestr I technikum, specjalność:

ekonomika i organizacja przedsiębiorstw,

na semestr I Policealnego Studium Zawodowego, specjalność:

★ **administracja terenowa,**
★ **ekonomika i organizacja przedsiębiorstw,**
★ **ekonomika pracy, płac i spraw socjalnych.**

Zapisy przyjmuje sekretariat szkoły codziennie w godzinach: poniedziałek, czwartek — w godz. 8—13, wtorek, środa, piątek w godz. 8—20.

Warunkiem przyjęcia jest złożenie:

1. **świadectwa ukończenia szkoły podstawowej dla kandydatów do technikum, lub liceum ogólnokształcącego do Policealnego Studium Zawodowego,**
2. **skierowania z zakładu pracy,**
3. **podania,**
4. **wypisu z dowodu osobistego — wykonanego odręcznie,**
5. **2 fotografii.**

ZAPISY PRZYJMOWANE BĘDĄ OD 20 LISTOPADA DO 30 GRUDNIA 1975 ROKU.
ZAJĘCIA NA WYMIENIONYCH SEMESTRACH ROZPOCZNĄ SIĘ W LUTYM 1976 ROKU.

4145-k

Użytkowników samochodów osobowych, a w szczególności:

- FIATA 125P
- ZAPOROŻCA
- SKODY
- WOŁGI
- MOSKWICZA

zaprasza

do Punktu Usługowego Mechaniki Pojazdowej w Nowosolnej, ul. Łódzka 51

SPÓŁDZIELNIA PRACY „URANIUM" W ŁODZI, UL. NARUTOWICZA 26.

4075-k

Nieruchomości

KOLUMNA — działkę zalesioną — 5.240 m kw. (przy rzece) sprzedam instytucji państwowej. Pabianice, Obr. Stalingradu 7. Helena Grelus 20449 g

SPRZEDAM działkę 0,70 ha. Imielnik Stary 20 k. Łodzi. Płóciennikowska 20447 g

DZIAŁKĘ w Grotnikach. Swedowie kupię. Oferty „20430" Prasa, Piotrkowska 96 20430 g

KUPIĘ plac z budynkami gospodarczymi z prawem budowy na Stokach lub w okolicy. Oferty „20438" Prasa, Piotrkowska 96

PLAC budowlany zalesiony w Łodzi — Sopocka — sprzedam. Oferty „20359" Prasa, Piotrkowska 96

SPRZEDAM las ponad 2 ha, Grabica woj. piotrkowskie od Łodzi 30 km. Oferty „20358" Prasa, Piotrkowska 96

DZIAŁKĘ budowlaną 905 m na Zdrowiu — sprzedam. Oferty „20354" Prasa, Piotrkowska 96

KUPIĘ działkę letniskową, ogrodzoną — Kolumna, Grotniki. Oferty „20306" Prasa, Piotrkowska 96

DZIAŁKĘ zalesioną 3200 m (drzewa sosnowo-dębowe 50-letnie) w Sokolnikach, ulica 22 Lipca, z prawem zabudowy sprzedam. Oferty „20136" Prasa, Piotrkowska 96

SPRZEDAM pół domu. — Łódź, Śląska 51 A 20135 g

SPRZEDAM działkę w Ksawerowie o pow. 1193 m ul. Mały Skręt 14 20132 g

DZIAŁKĘ budowlaną w Łodzi — kupię. Oferty „19995" Prasa, Piotrkowska 96

DOMEK — dwa pokoje z kuchnią i plac 1000 m — sprzedam. Anna Ciupińska, Andrzejów, ul. Graniczna 47 k. Łodzi 20140 g

DZIAŁKĘ do 300 m (z godnym dojazdem), kupię. Oferty „20169" Prasa, Piotrkowska 96

SPRZEDAM willę jednorodzinną z czynną kawiarnią. Gdynia, Orłowo. Tel. 29-01-10 20080 g

SPRZEDAM 2 morgi ziemi gmina Rzgów. Wiadowość: Huta Wiskicka 22, Irena Waprzko 20048

SPRZEDAM 1,8 ha łąki na trasie Aleksandrów — Zgierz. Oferty „20030" Prasa, Piotrkowska 96

SPRZEDAM działkę nad morzem 760 m z pozwoleniem budowy. Łazy k. Koszalina. Oferty „20027" Prasa, Piotrkowska 96

DZIAŁKĘ 950 m kw. wraz z budynkiem mieszkalnym — sprzedam. Anna Nyk, Bedoń Przykościelny 19937 g

Kupno-Sprzedaż

SYGNET i obrączki kupię. Oferty „20318" Prasa, Piotrkowska 96

MASZYNĘ do pisania kupię. Tel. 920-85 20268 g

KUPIĘ funele z folii ewentualnie same konstrukcje lub folię. Tel. 987-33 10116 g

KUPIĘ bony. Tel. 950-97, po 16 20126 g

KUPIĘ osadzak „Grom". Oferty „20039" Prasa, Piotrkowska 96

KUPIĘ numer 44 czasopisma „Niepodległość" z roku 1937. Oferty „20489" Prasa, Piotrkowska 96

PIANINO do ćwiczeń kupię. Zgierska 24, zegarmistrz 20032 g

KUPIĘ antyczny żyrandol, klosze, stary zegar, ramę stylową Oferty „19927" Prasa, Piotrkowska 96

KUPIĘ fotel dentystyczny. Dzwonić 306-65, po godz. 17 19908 g

BONY kupię. 901-17, godz. 16—19 19962 g

BONY kupię, 416-69, po 16 19960 g

ZAPISY UCZNIÓW DO ZASADNICZEJ SZKOŁY ODZIEŻOWEJ

Zjednoczone Zakłady Przemysłu Odzieżowego „WÓLCZANKA" w Łodzi, ul. Wólczańska 243a

ogłaszają zapisy uczniów do klasy I Zasadniczej Szkoły Odzieżowej, w zawodzie:

KRAWIEC ODZIEŻY LEKKIEJ.

Nauka trwa 2 lata. Rozpoczęcie nauki od lutego 1976 r.

W okresie nauki uczniowie otrzymywać będą wynagrodzenie w wysokości:

- **w I roku nauki — 300 zł,**
- **w II roku nauki — 480 zł.**

Warunkiem przyjęcia jest ukończenie szkoły podstawowej. Po ukończeniu nauki absolwenci mają zapewnioną pracę w przedsiębiorstwie i możliwość dalszej nauki w technikum odzieżowym.

3971-k

POKOJU SUBLOKATORSKIEGO z niekrępującym wejściem dla samotnego mężczyzny

poszukuje

Kombinat Hydrauliki Siłowej „PREMA-HYDROS" ZHS w Łodzi, ul. Strzelczyka 7/9.

Oferty prosimy zgłaszać telefonicznie nr 296-10 lub 395-80 wew. 38 w godz. 6,30 — 14,30.

3987-k

PIANINO — kupię. Tel. 200-08 19897 g

SPRZEDAM psa owczarka alzackiego. Łódź, Nasienna 4, Salawa 20481 g

NOWY piec „Strebel" do c.o. sprzedam. Tel. 831-14, godz. 8—11 20467 g

MASZYNĘ krawiecką Łucznik, sprzedam. Śląska 26—10 20462 g

TANIO sprzedam kiosk przy ul. Zgierskiej 154. Limanowskiego 109, m. 17 20460 g

SPRZEDAM pierścionek 18-karatowy z dwoma brylantami. Tel. 964-96 20524 g

SPRZEDAM kożuch damski. Tel. 235-95 20515 g

SPRZEDAM akordeon — „Weltmeister" 120 basów. Tel. 854-50 po godz. 16 20496 g

ZŁOTY pierścionek damski 10 g, sprzedam. Oferty „20542" Prasa, Piotrkowska 96

FUTRO karakułowe i pelisę męską — sprzedam. Łódź, al. I Dywizji 4, m. 1 20521 g

SPRZEDAM zakład betoniarski, kompletnie wyposażony z surowcem dostosowany do produkcji całorocznej — 20 km od Łodzi. Oferty „20492" Prasa, Piotrkowska 96

WÓZEK inwalidzki sprzedam. Tel. 777-58 20396 g

SPRZEDAM maszynę dziewiarską dwupłytową nr 8 dł. 90 cm. 1 Maja 68—5 20437 g

PIANINO tanio sprzedam. Zgierz, tel. 16-30-06 wieczorem 20364 g

SPRZEDAM futro jagnięta beżowe, minikalkulator, pokrowce futrzane samochodowe. Tel. 985-57, po 16 20326 g

GŁOŚNIKI — „Vega-25 W" sprzedam. Tel. 637-90, godzina 18—21 20319 g

PALMĘ „Kentia" 25-letnią sprzedam. Tel. 608-09 20314 g

KOŻUCH damski 165/104 — sprzedam. 975-98 20367 g

KALKULATOR japoński z funkcjami tryg. — sprzedam. Tel. 371-61 20368 g

SPRZEDAM tanio kompletne urządzenie gabinetu dentystycznego. Tel. 654-21 20403 g

SPRZEDAM skórki z nutrii wyprawione, ul. Józefów 31 20210 g

SPRZEDAM palnik na ropę z pełną automatyzacją. Tel. 724-15 20258 g

BOKSERA rocznego z rodowodem — medalistę — sprzedam. Łódź, Obr. Stalingradu 86, m. 22 20241 g

OBRĄCZKI szerokie oraz do „MZ-TS-250" zbiornik paliwa, przedni widelec tanio sprzedam. Oferty „20162" Prasa, Piotrkowska 96

SPRZEDAM futro — łapki karakułowe czarne, rozmiar średni i plac 800 m przy Łagiewnickiej. Grobelna, Ceglana 2, m. 12 10114 g

SPRZEDAM mało używany kożuch damski, średni. Jaracza 55 A, m. 15, od 16 20099 g

KOŻUCH męski — sprzedam. Tel. 754-47 20102 g

OLEJ „Castrol GTX" — sprzedam. Łódź, Wici 36, m. 61 20153 g

SPRZEDAM stare skrzypce Klotza, aparaty fotograficzne na klisze, pralkę, stół mały, kozetkę, lustro. Tel. 489-58 20142 g

WÓZEK dziecinny koszykowy — tanio sprzedam. Tel. 619-12 po 18 20181 g

MINI-kalkulator (z pamięcią) 25-działaniowy na prąd i baterie z gwarancją — sprzedam. Oferty „20062" Prasa, Piotrkowska 96

PIERŚCIONEK z brylantem ponad 1 karat sprzedam. Oferty „20038" Prasa, Piotrkowska 96

SPRZEDAM kożuch damski, nowy „afgan" rozmiar 42. Tel. 769-45, po godzinie 17 20021 g

AUTOMATYCZNĄ domową maszynę do mycia naczyń sprzedam. Tel. 933-90 po godz. 17 20090 g

SPRZEDAM psa dobermana z rodowodem. Broniewskiego 28 a, m. 8 20051 g

FUTRO barany szare, nowe sprzedam. Bracka 43, m 8 20005 g

SPRZEDAM lub wydzierżawię warsztat ślusarsko-samochodowy. Oferty — „20004" Prasa, Piotrkowska 96

ROZTRZĄSARKĘ do nawozu i torfu sprzedam. Wędkarska 16, po 16 19974 g

KOŻUCH damski — młodzieżowy. Piotrkowska 82, m. 7a, lewa oficyna pierwsze wejście, II piętro, godzina 16—20 19912 g

Pojazdy

NOWEGO „Trabanta" zamienię na większy. Możliwość dopłaty. Oferty „20476" Prasa, Piotrkowska 96

SPRZEDAM „Syrenę 103", „Syrenę R 20" i „Zaporożca". Oglądać: Łódź, Lipowa 65 20511 g

„SYRENĘ 105" — odbiór „Polmozbyt" I kw. sprzedam. Oferty „20429" Prasa, Piotrkowska 96

„SYRENĘ 104" kupię. Tel. 620-37, godz. 8—15 20379 g

„FIATA 126 p" sprzedam. Odbiór „Polmozbyt". Oferty „20397" Prasa, Piotrkowska 96

„BMW 326" 1939, zarejestrowany, na chodzie — sprzedam. Zgierz, Osiedle 650-lecia, blok 3, m. 13 20353 g

„SYRENĘ 104" 1970 — sprzedam. Tel. 990-39, po godz. 17 20370 g

SPRZEDAM „Fiata 125 p" po wypadku. Tel. 968-20 20308 g

„WARTBURGA 1000" lub przejściowego kupię. Oferty z ceną „20296" Prasa, Piotrkowska 96

SPRZEDAM „Syrenę 103" silnik do remontu. Łódź, Brzechwy 9, m. 67, wieczorem 20217 g

„SYRENĘ 102" w bardzo dobrym stanie, przebieg 78.000 km. Po pierwszym remoncie silnika 1.500 km. Cena 35.000. Tel. 931-35, po godz. 17 20213 g

DO „Skody" skrzynię biegów, wał, chłodnicę i chłodniczkę ogrzewczą — sprzedam. Tel. 497-70 20286 g

„SKODĘ", „Syrenę 105", „Zaporożca", „Fiata 125" — nowe lub bony PKO — kupię. Tel. 784-02. Po 17 20248 g

KUPIĘ karoserię „Syreny 105" po wypadku. Gołębiowski, Ksawerów k. Łodzi, ul. Orkana 2 20206 g

KUPIĘ mały samochód terenowy. Oferty „20198" Prasa, Piotrkowska 96

„BMW 1500 TI" — sprzedam tanio. Odyńca 29 20260 g

SPRZEDAM „Opel Record" oraz „Moskwicza 408". Tel. 987-33 20115 g

KUPIĘ nowego „Fiata 126 p". Oferty „20192" Prasa, Piotrkowska 96.

„FIATA 126 p" sprzedam. Odbiór „Polmozbyt". Oferty „20184" Prasa, Piotrkowska 96

„WARSZAWĘ" lub „Warszawę combi" (1972-73) — kupię. Oferty „20177" Prasa, Piotrkowska 96

„SYRENĘ 105" — odbiór Polmozbyt oraz „Warszawę 223" (1972) sprzedam. Zduńska Wola, tel. 320, po 16 20076 g

KAROSERIĘ „Syreny 105" po wypadku — sprzedam. Tel. 602-22 20069 g

„FIATA 125 p" 1972 sprzedam. Ozorków, Dzierżyńskiego 18 20086 g

„SYRENĘ 105" sprzedam. Tel. 635-04, po 16 20085 g

„SYRENĘ 105" — sprzedam. Odbiór Polmozbyt. Tel. 721-40 20018 g

SPRZEDAM tanio „Syrenę 102" — stan dobry. Piotrkowska 34, m. 19 19994 g

SPRZEDAM „Trabanta 601". Tel. 207-07 20063 g

„WARTBURGA 312" na spiralach oraz „Żuka AO3" skrzyniowiec, sprzedam. — Tel. 313-96 20053 g

CZĘŚCI do „Renault-10" sprzedam. Wrześnieńska 140, m. 11, wieczorem 20056 g

„SYRENĘ 105" rok 1974, po małym przebiegu sprzedam. Wiadomość: Łódź, Przetwórcza 50 (Widzew) po godz. 16 20010 g

„FIATA 126 p" sprzedam. Odbiór grudzień „Polmozbyt". Oferty „19922" Prasa, Piotrkowska 96

PIĘKNA, WYPOCZĘTA, ŚWIEŻA OD STÓP DO GŁOWY

będziesz po zabiegach kosmetycznych w gabinetach Spółdzielni „URODA I ZDROWIE".

Spółdzielnia zaprasza na MASAŻ CIAŁA, który powoduje znikanie bólów reumatycznych, zwiększa efekt kuracji odchudzającej, przywraca zgrabną i młodą sylwetkę.

Zapraszamy do gabinetów przy ul. ul.:

BOYA ŻELEŃSKIEGO 12, tel. 715-67,

ROJNA 52 (Teofilów),

KARPIA 65 (Dworzec Chojny).

Gabinety czynne w godz. 7—21 (bez przerwy). Informacji udziela zarząd spółdzielni, telefon 355-24.

3372-k

SPRZEDAM „Warszawę 224". Parking plac Komuny Paryskiej, godz. 16—19 19911 g

„VOLKSWAGENA 1600 TL" — sprzedam. Tel. 498-53 19893 g

„SYRENĘ 104 lub 105" w dobrym stanie — kupię. Tel. 639-36 po 16 19890 g

Lokale

BEZDZIETNE małżeństwo po studiach poszukuje pokoju z niekrępującym wejściem Możliwość udzielania korepetycji. Oferty „20538" Prasa, Piotrkowska 96

PRACUJĄCA poszukuje pokoju lub mieszkania. Tel. 210-30, po godz. 17 20537 g

MŁODA, pracująca poszukuje niekrępującego pokoju. Oferty „20535" Prasa, Piotrkowska 96

M-3 spółdzielcze zamienię na mieszkanie w Łodzi. Bydgoszcz, Curie-Skłodowskiej 28 E—43, Kardasz 20452 g

POSZUKUJĘ samodzielnego mieszkania na 4 miesiące. Tel. 328-51, godz. 16—18 20509 g

MŁODY studiujący inżynier poszukuje pokoju z wygodami. Oferty „20512" Prasa, Piotrkowska 96

POKÓJ z wygodami do wynajęcia. Płatne za rok z góry. Gałczyńskiego 5, m. 2 20450 g

M-4 — 3-pokojowe bloki zamienię na M-3 i kawalerkę — bloki. Oferty „20533" Prasa, Piotrkowska 96

WYNAJMĘ, najchętniej panience pokój bloki na pół roku. Płatne z góry. Oferty „20501" Prasa, Piotrkowska 96

KOLUSZKI M-2 bloki, zamienię na równorzędne lub większe w Łodzi. Tel. 457-30 wewn. 59 godz. 7.30—15 20428 g

POSZUKUJĘ pokoju samodzielnego z niekrępującym wejściem centrum lub blisko. Płatne za rok z góry. Oferty „20427" Prasa, Piotrkowska 96

KUPIĘ własnościowe M-4 w rozliczeniu „Fiat 125 p" nowy. Oferty „20434" Prasa, Piotrkowska 96

ABSOLWENTKA Uniwersytetu Łódzkiego poszukuje niekrępującego pokoju sublokatorskiego. Oferty „20373" Prasa, Piotrkowska 96

POSZUKUJĘ mieszkania na 6—12 miesięcy. Płatne z góry. Oferty „20372" Prasa, Piotrkowska 96

MIESZKANIE M-3 sprzedam lub wynajmę na dwa lata. Płatne z góry. Traktorowa 92 C, m. 53, godz. 19—22 20329 g

LOKAL po zakładzie rzemieślniczym i pokój, kuchnia — 50 m kw. całość (woda, gaz, w.c.) Wojska Polskiego 14, m. 4 — stare budownictwo, zamienię na M-4 — bloki, najchętniej parter. Oglądać: wtorki, środy, godz. 17—20 20341 g

MĘŻCZYZNA, wykształcenie wyższe, poszukuje sublokatorskiego pokoju. Oferty „20340" Prasa, Piotrkowska 96

2 POKOJE z kuchnią — bloki — 62 m kw., zamienię na dwa oddzielne mieszkania. Tel. 840-94 20339 g

M-2 lub M-3 — wynajmę lub kupię. Tel. 840-94 20338 g

MAŁŻEŃSTWO (studenci V roku medycyny) poszukuje samodzielnego pokoju wygody lub M-2. Oferty „20336" Prasa, Piotrkowska 96

MŁODE małżeństwo poszukuje M-2 lub pokoju z niekrępującym wejściem. Płatne za pół roku z góry. Oferty „20369" Prasa, Piotrkowska 96

NIEKRĘPUJĄCY pokój — wszystkie wygody — Retkinia, do wynajęcia. Płatne za pół roku z góry. Oferty „20302" Prasa, Piotrkowska 96

W razie podejrzenia choroby

ZGŁOŚ SIĘ DO DOWOLNIE wybranej poradni

Adresy poradni skórno-wenerologicznych w woj. piotrkowskim:

★ **Bełchatów, ul. 1 Maja 4,**
★ **Koluszki, ul. Żwirki 3,**
★ **Opoczno, ul. Szpitalna 1,**
★ **Piotrków Trybunalski, ul. Wojska Polskiego 1,**
★ **Radomsko, ul. 16 Stycznia 6,**
★ **Tomaszów Mazowiecki, al. Wyzwolenia 46,**
★ **Tuszyn, ul. Parkowa 4.**

Porady są bezpłatne.

Skierowanie nie jest potrzebne.

Dyskrecja zapewniona.

3929-ko

SAMOTNA, pracująca poszukuje pokoju z niekrępującym wejściem, płatne miesięcznie. Oferty — „20280" Prasa, Piotrkowska 96

MŁODE małżeństwo poszukuje mieszkania z niekrępującym wejściem. Oferty „20264" Prasa, Piotrkowska 96

MĘŻCZYZNA poszukuje samodzielnego pokoju. Płatne miesięcznie. Oferty „20263" Prasa, Piotrkowska 96

MŁODE małżeństwo poszukuje samodzielnego mieszkania lub pokoju. Oferty „20219" Prasa, Piotrkowska 96

MŁODE małżeństwo poszukuje pokoju nie umeblowanego z niekrępującym wejściem. Oferty „20218" Prasa, Piotrkowska 96

RENCISTA poszukuje pokoju sublokatorskiego. — Tel. 267-64 20216 g

ZAMIENIĘ 2 pokoje, kuchnia, loggia, II piętro, bloki — Sporna, na 3 pokoje, kuchnia. Tel. 235-80 godz. 10—17 20215 g

POSZUKUJĘ pokoju dla emerytki Śródmieście, Bałuty. Oferty „20209" Prasa, Piotrkowska 96

POSZUKUJĘ pokoju na okres pół roku. Oferty „20247" Prasa, Piotrkowska 96

MAŁŻEŃSTWO (inżynier spoza Łodzi) poszukuje mieszkania na dłuższy okres czasu — stare budownictwo. Oferty „20230" Prasa, Piotrkowska 96

KUPIĘ M-2 — własnościowe. Oferty „20228" Prasa, Piotrkowska 96

MŁODE małżeństwo poszukuje pokoju z niekrępującym wejściem. Płatne miesięcznie. Tel. 941-20, po godz. 16 20224 g

DWA pokoje, kuchnia, 50 m, wygody bez c.o., I piętro, stare budownictwo — Bałuty zamienię na pokój, kuchnię — bloki. Oferty „20244" Prasa, Piotrkowska 96

MATKA z dwojgiem dzieci pilnie poszukuje mieszkania. Oferty „20238" Prasa, Piotrkowska 96

PRZYJMĘ na mieszkanie studentkę. Tel. 324-66 20270 g

MŁODE małżeństwo kupi własnościowe M-3 — M-4. Oferty „20195" Prasa, Piotrkowska 96

LUBAŃ — 3 pokoje, kuchnia, zamienię na pokój, kuchnia w Łodzi. Oferty „20133" Prasa, Piotrkowska 96

SIERADZ — 4 luksusowe pokoje, wygody, zamienię na 2 pokoje, wygody — Łódź. Oferty „20108" Prasa, Piotrkowska 96

PRZETARG

Fabryka Osprzętu Samochodowego „POLMO" w Łodzi, ul. Przybyszewskiego 99 ogłasza przetarg nieograniczony na samochód m-ki „Syrena 104", rok prod. 1970, nr silnika 69264, nr podwozia 122091, stopień zużycia 75 proc. wg oceny na 4330/74 z dn. 30 grudnia 1974 r. rzeczoznawcy PZMot. Cena wywoławcza 18.000 zł. Przetarg odbędzie się w dniu 27 listopada 1975 r. o godz. 10 w siedzibie przedsiębiorstwa. Pojazd można oglądać codziennie w godz. 8—14 w Łodzi, ul. Przybyszewskiego 99 — portiernia. Wadium w wysokości 10 proc. ceny wywoławczej należy wpłacać do kasy FOS — adres j.w. do dnia poprzedzającego przetarg. 2822-k

RAPORT TYGODNIA

Mieszkanie to nie tylko cztery ściany — to także wszystkie dodatki, bez których nie wyobrażamy sobie aktualnie życia: bieżąca woda, gaz, kaloryfery. Nie ma mowy o oddaniu bloku nie ogrzanego. Praca załogi Łódzkiego Przedsiębiorstwa Robót Inżynieryjnych, polegająca na wykonywaniu uzbrojenia terenu, jest więc tak samo ważna jak praca załóg montujących z prefabrykatów nowe domy. Poświęcamy więc ŁPRI dzisiejszy raport.

● Na okrągło, przez całą dobę pracowała załoga ŁPRI przy uzbrajaniu terenu na osiedlu Retkinia-Zachód. Praktycznie najgorsze już zrobione. Nie istnieje już obawa, że przewidziane do oddania jeszcze w tym roku 4000 izb (w 18 budynkach) nie zostaną w porę ogrzane. Obecnie załoga ŁPRI doprowadza instalacje do kilku budynków jeszcze nie zmontowanych, ale których ukończenie przewidziane jest z końcem grudnia.

● Tak samo na okrągło, przez trzy zmiany pracowano przez ostatnie tygodnie na osiedlu Chełmońskiego (róg Kilińskiego i Dąbrowskiego). Dzisiaj pierwsze ciepło dopłynie do czterech bloków na tym osiedlu. Pozwoli to załodze ŁPBW „Dąbrowa" przystąpić do prac wykończeniowych.

● W końcu roku, zostanie uruchomiona większa aniżeli retkińska, magistrala cieplna Widzew-Wschód. Zanim popłynie nią ciepła woda z budowanej aktualnie EC — IV, pierwsze ciepło dostarczać się będzie z kotłowni „Polaniu". I tutaj ŁPRI musi się spieszyć. Jeśli bowiem w końcu roku pierwsze bloki na Widzewie nie będą ogrzane, nie ma mowy o oddaniu ich w pierwszych miesiącach przyszłego roku.

● Prowadząc wykop pod wodociąg dla dwóch bloków własnościowych (roboty wykończeniowe są już daleko posunięte) w rejonie Lutomierskiej — Kasprzaka, pracownicy ŁPRI natknęli się na żelbetowe bunkry. Nie ma mowy o wysadzeniu ich w powietrze. Jedyne wyjście obejść wszystkimi ciągami uzbrojeniowymi zawalidrogę. Wymaga to przeprojektowania całej instalacji. Projektanci pracują, ale robotę trzeba było przerwać. Nie wykluczone, że do końca roku, oba bloki nie będą mogły być przekazane spółdzielni ze względu na brak wody, gazu, ciepła itp.

● Załoga ŁPRI, mimo pierwszych mrozów, pracuje bardzo intensywnie. Bardziej dokuczliwie aniżeli braki kadrowe występujące w tym przedsiębiorstwie stale, są ostatnio braki cementu i armatury.

AP

Równocześnie z budownictwem mieszkaniowym realizowano m. in. szeroki program budowy szpitali. Zgodnie z uchwałą VI Zjazdu PZPR, przybyć miało w tej pięciolatce w szpitalach, klinikach i placówkach psychiatrycznych 19,6 tys. łóżek, a przewidywane jest przygotowanie 20,7 tys. łóżek. Niezbędne jest dalsze doskonalenie ochrony zdrowia ludności, zgodnie z długofalowym programem rozwoju i postępu nauk medycznych. Jego realizacja wymaga rozwoju bazy materiałowej służby zdrowia i opieki społecznej. Dlatego też w przyszłym pięcioleciu planuje się zwiększenie ilości łóżek we wszystkich typach szpitali o 27 tys. CAF.

Odwrót od sztucznych zastawek serca

Nowe osiągnięcie specjalistów Instytutu Kardiologii łódzkiej AM

(INFORMACJA WŁASNA)

Postępy czynione w kardiochirurgii od szeregu lat emocjonują wszystkich. Dziś możemy przedstawić kolejny sukces w tej dziedzinie, uzyskany przez lekarzy z Kliniki Kardiochirurgicznej, kierowanej przez prof. dr J. Mollą i Kliniki Kardiologicznej Instytutu Kardiologii łódzkiej AM, kierowanego przez prof. dr W. Musiała.

Na wczorajszym posiedzeniu oddziału łódzkiego Towarzystwa Chirurgów Polskich, doc. dr **A. Dziatkowiak** przedstawił wyniki wszczepiania ludzkich, homogennych zastawek serca u pacjentów cierpiących z powodu nabytych, ciężkich wad serca. W dotychczasowej praktyce leczniczej w takich schorzeniach przeprowadza się zabiegi operacyjne, polegające na wszczepieniu sztucznej zastawki serca. Wieloletnie już doświadczenia wskazują jednak na pewne niedogodności stosowania sztucznych zastawek. M. in. zmuszają one pacjenta do stałego stosowania leków przeciwzakrzepowych. Rzecz w tym, że jest to po prostu obce ciało w organizmie, na którym właśnie mogą wytwarzać się skrzepy krwi, prowadzące w rezultacie do zatorów.

Od dłuższego już więc czasu poszukiwano na świecie innych rozwiązań i w efekcie sięgnięto po zastawki naturalne, pobierane od zwierząt lub od ludzi. Doświadczenia szpitali brytyjskich, nowozelandzkich i francuskich wykazały, że wszczepienie zastawki ludzkiej pozwala uzyskać wyniki znacznie lepsze niż w wypadku zastawek sztucznych.

Specjaliści z Kliniki Kardiochirurgicznej Instytutu Kardiologii AM w Łodzi wykonali już serię takich właśnie zabiegów i na wczorajszym posiedzeniu Towarzystwa Chirurgów Polskich przedstawili pięciu pacjentów, którym wszyto zastawki homogenne. Pacjenci ci znajdują się pod stałą kontrolą kardiologa, dr. **W. Traczowej.** Wyniki tych zabiegów operacyjnych po wielomiesięcznej obserwacji okazały się znakomite.

Powodzenie tego przedsięwzięcia możliwe było dzięki ścisłej współpracy lekarzy wielu specjalności, a m. in. także patomorfologów. Efektem tego jest utworzenie łódzkiego Banku Zastawek Serca. W jego ramach dr **J. Zienkiewicz** i mgr. **I. Tyburska** przygotowują do każdej planowej operacji odpowiedni zestaw potrzebnych zastawek. Dodać trzeba, że zabiegi te przeprowadzane są u pacjentów w bardzo zaawansowanym stanie choroby, u których wszystkie dotąd stosowane metody lecznicze nie dały spodziewanych efektów.

Wieloletnie już, wynoszące od 6 do 12 lat obserwacje pacjentów w W. Brytanii i Nowej Zelandii wykazały, że wyniki są o 30 proc. lepsze niż przy sztucznych zastawkach serca. Cieszy więc, że łódzcy specjaliści znajdują się w czołówce światowych poszukiwań zmierzających do ratowania zdrowia i życia ludzkiego. (L. RUD.)

Fabryczne mury dokumentem przemian

(Dokończenie ze str. 2)

ważniejszym w Polsce skupiskiem starych zakładów przemysłowych.

Ten moment rozwinął też mgr **Wojciech Walczak** w swoim referacie wprowadzającym pt. „Zabytki budownictwa przemysłowego XIX wieku w okręgu łódzkim Łódź, Ozorków, Pabianice, Zgierz. Polityka konserwatorska", przy czym uczestnikom zjazdu dano możność obejrzenia owych zabytków.

A jest ich — warto przy tej sposobności zaznaczyć — sporo. Do nich należy najstarszy obiekt przemysłowy Łodzi, z pierwszej ćwierci XIX wieku — dawny bielnik przy ul. 8 Marca nr 5, dalej zespół budownictwa przemysłowego (dawniej własność Scheiblerów) przy ul. 8 Marca nr 25, w skład, którego wchodzą budynki fabryczne, osiedla robotnicze, szkoła, konsumy, szpital, straż pożarna, pałac dyrektora zakładów. Było to jedno z pierwszych osiedli robotniczych w Łodzi.

W rejonie Księżego Młyna znajdują się również budynki starej przędzalni i tkalni przy pl. Zwycięstwa. Ogólnie znamy już zespół budownictwa przemysłowego (dawniej zakłady I. K. Poznańskiego, ul. Ogrodowa 15/17 — obecnie ZPB im. J. Marchlewskiego). Sama fabryka i domy robotnicze pełnią dalej swoją dotychczasową funkcję.

Niezwykle cennym, a i popularnym obiektem jest dawna „biała fabryka" — w której dziś mieści się znakomicie rozbudowane Centralne Muzeum Włókiennictwa, itd., itd.

Z kolei na listę zabytków tego typu wpisać trzeba pabianicki zespół budownictwa przemysłowego ul. Armii Czerwonej 3, (dawniej zakłady Krusche i Ender), obecnie ZPB im. Bojowników Rewolucji 1905 r. Natomiast w Zgierzu przy ul. Dąbrowskiego zachowało się szereg domów pierwszych tkaczy, z pierwszej połowy XIX wieku.

Zabytki te stanowiły w pewnym sensie ilustrację do wygłoszonych wczoraj referatów naukowych prof. dr **Wacława Piotrowskiego** („Społeczna osobowość miast na przykładzie Łodzi"), dr **Andrzeja Turowskiego** („Zabytkowa architektura Łodzi, jako podłoże społecznej identyfikacji miasta"), prof. dr **Jana Pazdura** („Zabytek przemysłowy XIX wieku, jako przedmiot badań") i innych. Dziś, we wtorek, dalszy ciąg sesji. M. J.

Tłum.: EWA TORSKA

NIEBEZPIECZNA GRA
ROSS MACDONALD

— Tak, to już poważna sprawa — przytaknąłem.

— To coś cudownego! Najcudowniejsza rzecz, jaka mi się w życiu zdarzyła!

Wypił piwo. Zamówiłem mu drugie.

— Czy może pan sobie wyobrazić, co ze mną przed tym wyprawiali? — zapytał stary człowiek. — Kiedy po moim drugim ataku apopleksji nie mogłem łazić? Po prostu wpakowali mnie do okręgowego domu dla ubogich, gdzie tylko koledzy z tego samego pokoju o mnie dbali! Ale podobno wszystkie szpitale są przepełnione! Jeszcze teraz bolą mnie wrzody, których się tam nabawiłem! A potem podlecy, chcieli mi skreślić emeryturę, chociaż miałem już do niej prawo!

— Jakże chcieli to zrobić?

— Tak, tak, haczyk polegał na tym, że nie mogłem udowodnić swojego wieku, mój synu! Można by pomyśleć, że dość na mnie spojrzeć, by wiedzieć, ile mam lat; ale im to nie wystarczyło. Urodziłem się na wsi i ojciec nigdy nie zgłosił mojego przyjścia na świat w urzędzie stanu cywilnego, tak że nigdy nie mogłem wyrobić sobie metryki. Ładnie bym wyglądał, gdyby mi pan Allister nie pomógł! Ale on kazał wszystko sprawdzić, od różnych ludzi odebrał oświadczenia pod przysięgą, a potem wszystko już poszło gładko. Teraz mam własny pokoik pod schodami w domu towarowym i nikt mi już nie może ubliżać!

Dwaj mężczyźni weszli do lokalu i usiedli przy sąsiednim stoliku. Jeden z nich był niski i krępy, szeroki w barach; miał na sobie znoszoną skórzaną kurtkę i taką samą czapkę, drugi wysoki i chudy; twarz jego przypominała trójkąt, kątem skierowany w dół. Wyciągnął harmonijkę ustną z kieszeni zatłuszczonej niebieskiej marynarki i zagrał parę smutnych taktów. Jego towarzysz wybijał rytm do tej melodii na stole brudnymi, kościstymi palcami.

— Kimże jest ten Allister? — zapytałem starego człowieka.

— Nie wie pan? Pewnie pan nietutejszy, co? Pan Allister to przecież burmistrz tego miasta!

— I on pomógł panu uzyskać emeryturę? To musi być naprawdę porządny facet!

— Pan Allister to najlepszy człowiek w całym mieście!

— Wiele się tu zmieniło — skinąłem. — Kiedyś J. D. Weather był tym, do którego szedł każdy, kto potrzebował pomocy. Już co dzień z rana ludzie stali w kolejce przed jego biurem.

— J. D. Weather zginął, zanim ja dostałem drugiego ataku. Będzie już dwa lata w czerwcu. Mieszkał pan może kiedyś w tym mieście, co?

— J. D. Weather zginął?

— Tak, mniej więcej dwa lata temu. Przepraszam pana.

— Chwileczkę! W jaki sposób zginął? — Położyłem mu rękę na ramieniu, które robiło wrażenie kości zawiniętej w łachmany.

— Po prostu zginął — oświadczył zniecierpliwiony stary człowiek. — Ktoś go zastrzelił.

— A kto go zastrzelił, na miłość Boską? — krzyknąłem.

— Ach, niech pan mnie puści, mój synu. Muszę iść.

Puściłem jego ramię; poczłapał do toalety. Blondyna, rudzielec i ich wspólny towarzysz w płaszczu z lamy wyszli. Mały grubas i wysoki chudzielec wypili piwo i poszli również do toalety. Teraz sala była zupełnie pusta, został tylko barman, który płukał szklanki i nie zwracał na mnie uwagi. Brzydka knajpa była jednym z wielu barów w mieście, których nie znałem. Jeżeli J. D. Weather nie żyje, to całe miasto jest dla mnie tak opustoszałe, jak teraz ta knajpa.

Z toalety słychać było gniewne echa głosów męskich. Nie mogłem zrozumieć ani słowa, ale głosy brzmiały groźnie, a w minutę później wrażenie to spotęgował jeszcze łoskot głuchego upadku. Rzuciłem okiem na barmana, ten jednak pochłonięty był całkowicie myciem szklanek.

Gdy z toalety dobiegł mnie szloch, podniosłem się i poszedłem w tym kierunku. W toalecie na brudnej podłodze siedział stary człowiek, oparty plecami o ścianę. Krew spływała mu z nosa na białe wąsy. Chudy z ustną harmonijką i jego towarzysz stali pośrodku wąskiego pomieszczenia i patrzyli na mnie. Kapelusz staruszka leżał na podłodze koło nich.

Stary człowiek płakał.

— Zabrali mi moje pieniądze! — szlochał. — Niech im pan powie, żeby mi oddali moje pieniądze!

— Nie mamy żadnych jego pieniędzy. — Mały grubas wzruszył ramionami. — Naubliżał mi, więc trzepnąłem go w łeb.

— Podle, tchórzliwe psy — popłakiwał starzec. — Ukradli mi moje szesnaście dolarów.

— Zamknij pysk — wrzasnął na niego chudy.

— Niech mu pan da spokój i odda mu pieniądze! — powiedziałem.

— Tak? — powiedział mały. Jego niebieskie, twarde oczy błyszczały jakby były ze szkła. — Ty może mnie do tego zmusisz?

— Nie lubię długo czekać — stwierdziłem. — Oddajcie mu pieniądze!

— Nie miał żadnych pieniędzy — powiedział mały. — Chodź, Swainie! Urywajmy się stąd!

Dziś w Radio i TV

WTOREK, 18 LISTOPADA

PROGRAM I

10.00 Wiad. 10.08 Tańce kompozytorów polskich. 10.30 „Koniec akcji Arka" — fragm. pow. 10.40 Klarnet na pierwszy plan. 11.05 Nie tylko dla kierowców. 11.12 Mozaika melodii. 11.30 Koncert przed hejnałem. 12.05 Z kraju i ze świata. 12.25 Piosenki z Helsinek. 12.45 Rolniczy kwadrans. 13.00 Góralskie śpiewanie. 13.15 Klient nasz partner. 13.30 Katalog wydawniczy. 13.35 Muzyka operowa. 14.00 Sport to zdrowie. 14.05 „Ze świata nauki". 14.10 Pieśni i tańce ludowe. 14.35 Koncert życzeń. 15.00 Wiad. 15.05 Listy z Polski. 15.10 Koncert chórów. 15.35 Wspomnienie o Bogusławie Klimczuku. 16.00 Wiad. 16.06 U przyjaciół. 16.11 Z polskiej fonoteki. 16.30 Aktualności kulturalne. 16.35 Melodie z Kraju Rad. 17.00 Radiokurier. 17.20 Miłośnikom wielkiej pianistyki. 18.00 Muzyka i aktualności. 18.25 Nie tylko dla kierowców. 18.30 Przeboje sprzed lat. 19.00 Dziennik. 19.15 Parada piosenki. 20.00 Wiad. 20.05 NURT „Naród". 20.25 Radiowa musicorama. 21.00 Wiad. 21.05 Kronika sportowa. 21.18 Wieczorny koncert życzeń. 22.00 Z kraju i ze świata. 22.20 F. Slovacek gra na saksofonie sopranowym. 22.30 „W trosce o słowo i treść". 22.45 Minirecital Ireny Kwiatkowskiej. 23.00 Wiad.

PROGRAM II

8.30 Wiad. 8.35 Mój dom, moje osiedle. 8.55 Muzyka spod strzechy. 9.00 „W naszym stadzie" — fragm. 9.20 Rameau — 2 koncerty. 9.40 „Iryska szuka mamy". 10.00 Kto się z czego śmieje. 10.30 Koncert. 11.00 „Styl to człowiek". 11.30 Wiad. 11.35 Rodzinny tor przeszkód. 11.40 Skrzynka poszukiwania rodzin PCK. 11.45 Od Tatr do Bałtyku. 12.05 Komunikaty (Ł). 12.10 Ton i test (Ł). 12.13 Cocktail instrumentalny. 13.00 Rzecz o Mironie Białoszewskim. 13.20 Pianiści jazzowi II — Adam Makowicz. 13.30 Wiad. 13.35 „Placek owocowy" — opow. 13.55 Miniprzegląd folklorystyczny. 14.00 Więcej, lepiej, taniej. 14.15 Tu Radio — Moskwa. 14.35 Muzyka kompozytorów czeskich. 15.00 Zawsze o 15.00. 15.40 „Zagadka muzyczna" (Ł). 16.00 Urządzenie Ziemi. 16.15 Współczesna muzyka polska. 16.45 Aktualności dnia (Ł). 17.00 Przedzjazdowa trybuna (Ł). 17.05 Orkiestra S-1 (Ł) 17.20 „Ludzie naszych dni" (Ł). 17.35 Utwory kameralne. 17.55 „U progu decyzji" — rep. (Ł). 18.20 Terminarz muzyczny. 18.30 Echa dnia. 18.40 „Drogi poznania". 19.00 Niezapomniane głosy. 19.15 Lekcja jęz. ang. 19.30 „Zbliżenia nr 20" — mag. literacko-muzyczny. 20.20 Wieczorne rodaków rozmowy. 21.00 Airs de cour (arie dworskie) kompozytorów francuskich z XVI i XVII wieku. 21.15 O tym warto posłuchać. 21.30 Dziennik. 21.45 Wiad. sport. 21.50 Chwila muzyki. 21.55 Radio-szkole. 22.10 Uwertura kubańska. 22.20 Tygodnik Kulturalny. 23.00 Znasz-li ten głos? 23.30 Wiad.

PROGRAM III

10.30 Ekspresem przez świat. 10.35 Czesław Niemen gra. 10.50 „Cała jaskrawość" — odc. pow. 11.00 Z nagrań mistrzów. 11.20 Życie rodzinne — magazyn. 11.50 Czesław Niemen śpiewa. 12.05 Z kraju i ze świata. 12.25 Za kierownicą. 13.00 Powtórka z rozrywki. 13.45 Czytamy pamiętniki — Sarah Bernhardt. 14.00 Z kart The Fitzwilliam Virginal Book. 14.25 Wokalizy Letie Dion. 14.35 Wśród usarzy i pancernych — gawęda. 14.45 Fado z Portugalii. 15.00 Ekspresem przez świat. 15.10 Przypominamy Marka Bernesa. 15.30 Dom w Bieszczadach — rep. 15.45 Mistrzowie rhythm and bluesa. 16.10 Eurorock — rep. muz. 16.30 „Wciąż ten sam refren" — śpiewa Claude Francois. 16.45 Nasz rok 75. 17.00 Ekspresem przez świat. 17.05 „Twierdza" — odc. pow. 17.15 Kiermasz płyt. 17.40 Z obu stron kamery. 18.00 Muzykobranie. 18.30 Polityka dla wszystkich. 18.45 Blues wczoraj i dziś. 19.15 Książka tygodnia. 19.30 Ekspresem przez świat. 19.35 Muzyczna poczta UKF. 20.00 Teatr mojej młodości — najlepsza ibenistka — gawęda H. Małkowskiej. 20.10 Jazz w nastroju kameralnym. 20.40 Lekcja jęz. niem. 20.55 Muzyczna kolekcja zamków i katedr — Wersal. 21.40 Na poboczu wielkiej polityki. 21.50 G. Meyerbeer „Prorok". 22.00 Fakty dnia. 22.08 Gwiazda siedmiu wieczorów — Modern Jazz Quartet. 22.15 „Cichy Don" — M. Szołochowa. 22.45 Jesienne piosenki.

TELEWIZJA

PROGRAM I

6.00 TV Technikum Rolnicze (Szczecin). 6.35 TV Technikum Rolnicze. (Poznań). 8.30 „Rodzina Whiteoaków" — odc. 3 filmu ser. prod. kanad. (kolor). 10.00 Język polski kl. VI — „Samotny biały żagiel" W. Katajew (W). 12.00 Historia kl. VIII — Nauka i technika w Polsce międzywojennej (W). 13.45 TV Technikum Rolnicze (Wrocław). 14.30 TV Technikum Rolnicze (Poznań). 16.30 Dziennik (kolor) (W). 16.40 Obiektyw — program woj.: łódzkiego, kieleckiego, piotrkowskiego, radomskiego, sieradzkiego, tarnobrzeskiego (Łódź). 17.00 Nie tylko dla pań (W). 17.25 Znaki czasu — Wartość pracy (W). 17.50 Studio TV Młodych (W). 18.40 Fakty, Opinie, Hipotezy — Migracja (W). 19.20 Dobranoc. (kolor) 19.30 Dziennik TV (kolor). 22.20 Przypominamy, radzimy (kolor) (W). 20.25 „Wielka przemiana" odc. 4 (ostatni) film ser. prod. radz. (kolor) (W). 21.30 Interstudio (W). 22.15 Dziennik (kolor) (W). 22.30 Reklama (kolor) (W). 22.35 Wiad. sport. (kolor) (W).

PROGRAM II

16.45 Język ang. — lekcja 7 — kurs podstawowy. 17.20 Malarstwo i film — Canaletto i Bacciarelli (Łódź). 18.00 Teatr TV — Jarosław Iwaszkiewicz: „Stara cegielnia". 19.00 „Nauka i kamera" (Łódź). 19.20 Dobranoc (kolor) (W). 19.30 Dziennik (kolor) (W). 20.20 Wieczory krakowskie (Kraków). 21.05 24 godziny (kolor). 21.15 Wtorek melomana — Mozart — sonaty fortepianowe. 21.50 Klub Filmowy: „Trylogia o Maksymie" — cz. III pt. „Maksym" — film fab. prod. radz. 23.45 Język niem. — powt. lekcji 3.

Stop! Patrzy na ciebie młodzież! Czy przepisowo przechodzisz przez jezdnię?

Koledze JANOWI UZIAŁŁO wyrazy głębokiego współczucia z powodu śmierci

MATKI

składają

KOLEŻANKI i KOLEDZY z PRACOWNI PT-2 BIURA PROJEKTOWANIA i REALIZACJI INWESTYCJI „CHEMITEX" w ŁODZI

Panu dr HENRYKOWI SZCZUTKOWSKIEMU, asystentowi Zakładu Protetyki Stomatologicznej IS AM w Łodzi, wyrazy szczerego współczucia z powodu śmierci

MATKI

składają

WSPÓŁPRACOWNICY

Kol. lek. med. BOŻENIE GROS wyrazy głębokiego współczucia z powodu śmierci

MATKI

składają

WSPÓŁPRACOWNICY z PORADNI PROTETYKI STOMATOLOGICZNEJ, ul. WIĘCKOWSKIEGO 85.

Serdeczne wyrazy współczucia dyrektorowi Branżowego Ośrodka Ekonomiki i Organizacji „Ekoma" mgr MARIANOWI URBANIAKOWI z powodu śmierci

TEŚCIOWEJ

składają

WSPÓŁPRACOWNICY

Dnia 14 listopada 1975 r., po długich i ciężkich cierpieniach zmarł, przeżywszy 75 lat, nasz drogi Ojciec, Teść i Dziadek

Ś. † P.

JAN KALIŃSKI

Pogrzeb odbędzie się dnia 18 listopada br. o godz. 15.30 z kaplicy cmentarza na Zarzewie, o czym powiadamiają pogrążeni w głębokim smutku

CÓRKA, SYN, ZIĘĆ i WNUCZKI

Z głębokim żalem zawiadamiamy, że dnia 13 listopada 1975 r. zmarł

DR MED.

MIECZYSŁAW WYSZOGRODZKI

długoletni kierownik poradni chirurgicznej Obwodowej Przychodni Lekarskiej PKP w Łodzi.

Wyrazy serdecznego współczucia Rodzinie składają

PRACOWNICY OBWODOWEJ PRZYCHODNI LEKARSKIEJ PKP w ŁODZI

Z głębokim żalem zawiadamiamy, że dnia 15 listopada 1975 roku zmarł

Ś. † P.

KONRAD ŁATECKI

Wyprowadzenie drogich nam zwłok nastąpi dnia 19 listopada br. o godz. 13 z kaplicy cmentarza na Mani.

ŻONA z RODZINĄ

Dnia 15 listopada 1975 r., po ciężkich cierpieniach zmarł nasz drogi Ojciec, Dziadek i Pradziadek, w wieku lat 83

Ś. † P.

FRANCISZEK CHABELSKI

odznaczony Krzyżem Kawalerskim Orderu Odrodzenia Polski.

Pogrzeb odbędzie się dnia 19 listopada br. o godz. 15 z kaplicy cmentarza na Kurczakach, o czym zawiadamia pogrążona w żałobie

RODZINA

DP

DZIENNIK POPULARNY — dziennik Robotniczej Spółdzielni Wydawniczej „Prasa-Książka-Ruch". Wydawca: Łódzkie Wydawnictwo Prasowe RSW „Prasa-Książka-Ruch" Redaguje Kolegium Redakcja kod 90-103 Łódź, Piotrkowska 96 Adres pocztowy: „DP" Łódź, skrytka nr 89 Telefony: centrala 293-00 łączy ze wszystkimi działami Redaktor naczelny 325-64 Z-ca redaktora naczelnego 307-26 Sekretarz odpowiedzialny. II sekretarz 204-75 Działy: miejski 341-10, 337-47, sportowy 208-95, ekonomiczny 228-32, wojewódzki 223-05, dział listów interwencji 303-04 (rękopisów nie zamówionych redakcja nie zwraca), kulturalny 621-60, „Panorama" 307-26, dział społeczny i fotoreporterzy 378-97 Dział Ogłoszeń 311-50. (Za treść ogłoszeń redakcja nie odpowiada) Redakcja nocna 869-68, 868-78 Cena prenumeraty: rocznie 234 zł, półrocznie 117 zł, kwartalne 58,50 zł Zgłoszenia prenumeraty przyjmują urzędy pocztowe i oddziały terenowe „Ruchu" Egzemplarze archiwalne „Dziennika" są do nabycia w sklepie „Ruchu" Łódź, Piotrkowska 95. Wszelkich informacji o warunkach prenumeraty udzielają wszystkie placówki „Ruchu" i poczty. Nr indeksu 35003/35004.

 Skład i druk: Prasowe Zakłady Graficzne RSW „Prasa-Książka-Ruch", Łódź, ul. Armii Czerwonej 38. Papier druk. maf. 50 g. W-4