8 stron PANORAMA-PANORAMA-PANORAMA 8 stron

Wyd. A | Łódź, sobota i niedziela 6 i 7 grudnia 1975 roku | Rok XXXI Nr 271 (8269) | Cena 1 złoty

DZIENNIK POPULARNY

W obecności E. Gierka, H. Jabłońskiego i P. Jaroszewicza

Dworzec Centralny w Warszawie – uruchomiony

Przemówienie I sekretarza KC PZPR

Na zdjęciu: Edward Gierek, Piotr Jaroszewicz i Henryk Jabłoński zwiedzają podziemne przejścia nowego dworca.
CAF — Szyperko — telefoto

5 GRUDNIA BR. ODDANY ZOSTAŁ DO UŻYTKU DWORZEC CENTRALNY PKP W WARSZAWIE — NAJWIĘKSZY TEGO TYPU OBIEKT W POLSCE, KTÓRY PRZYJMIE ROCZNIE W RUCHU DALEKOBIEŻNYM 40 MLN PASAŻERÓW. OKAZALE PRZEDSTAWIA SIĘ TEŻ JEGO OTOCZENIE. PODZIEMNE RONDO MIEŚCI BLISKO 100 PLACÓWEK HANDLOWYCH I USŁUGOWYCH, PROWADZI BEZKOLIZYJNYMI PRZEJŚCIAMI NA 4 PERONY DWORCA, DO GALERII PASAŻERSKICH, NA PRZYSTANKI AUTOBUSOWE, TRAMWAJOWE, KOLEI ŚREDNICOWEJ. DWIE 500-METROWE ESTAKADY USPRAWNIAJĄ KOMUNIKACJĘ NA TRASIE PÓŁNOC — POŁUDNIE.

O godzinie 10 mieszkańcy stolicy zgromadzeni przy wejściu do rozległej hali, wybudowanej pod Alejami Jerozolimskimi, gorąco witają I sekretarza KC PZPR — **Edwarda Gierka**, przewodniczącego Rady Państwa — **Henryka Jabłońskiego**, prezesa Rady Ministrów — **Piotra Jaroszewicza**.

Przybyli również członkowie i zastępcy członków Biura Politycznego KC PZPR, członkowie Sekretariatu KC PZPR: **Edward Babiuch, Mieczysław Jagielski, Wojciech Jaruzelski, Władysław Kruczek, Stefan Olszowski, Jan Szydlak, Józef Tejchma, Kazimierz Barcikowski, Stanisław Kania, Józef Kępa, Stanisław Kowalczyk, Jerzy Łukaszewicz, Józef Pinkowski, Andrzej Werblan, Ryszard Frelek, Zdzisław Zandarowski.**

Obecni byli także wicepremier **Alojzy Karkoszka**, ministrowie: budownictwa i przemysłu materiałów budowlanych — **Adam Glazur** i komunikacji — **Mieczysław Zajfryd** oraz prezydent miasta st. Warszawy — **Jerzy Majewski.**

Edward Gierek, Henryk Jabłoński i Piotr Jaroszewicz interesują się wyposażeniem podziemnych przejść.

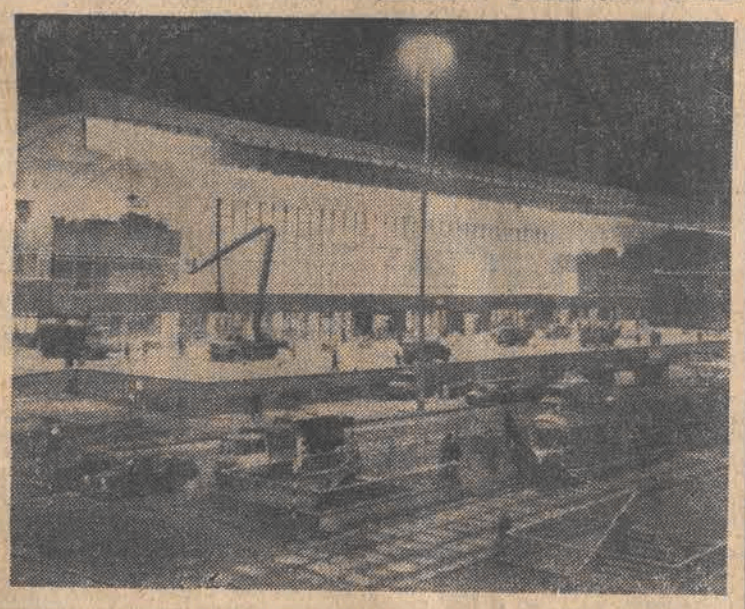

Dworzec Centralny nocą
CAF — Rozmysłowicz — telefoto

odwiedzają pięknie urządzone sklepy, z uznaniem podkreślają wysoką jakość robót i wystrój plastyczny wnętrz.

Z hali podziemnej goście udają się na perony, oglądają zastosowane tutaj nowoczesne rozwiązania konstrukcyjne i techniczne. Jest wszystko, co służyć powinno sprawnemu funkcjonowaniu dworca i wygodzie podróżnych.

Kierujący placem budowy inż. Włodzimierz Zdziarski składa meldunek o dotrzymaniu słowa danego

(Dalszy ciąg na str. 2)

PZPR – LICZBY I FAKTY

Według stanu na 30 czerwca 1975 roku PZPR liczyła 2.359 tys. członków i kandydatów. Do partii należy 965 tys. robotników zatrudnionych bezpośrednio w produkcji i 225 tys. rolników. Wśród pracowników umysłowych należących do PZPR znajduje się 263 tys. inżynierów i techników, prawie 140 tys. nauczycieli, blisko 107 tys. ekonomistów, 32 tys. lekarzy i personelu medycznego, 36 tys. specjalistów rolnictwa i leśnictwa. W okresie między VI a VII Zjazdem stan szeregów PZPR wzrósł o 105 tys. osób.

Bazę społeczną partii stanowi klasa robotnicza. Rosnący udział robotników w składzie partii ma istotne znaczenie dla zachowania jej robotniczego charakteru i marksistowsko-leninowskiego oblicza ideowego.

(Dalszy ciąg na str. 2)

CO DZIEŃ PRZYNIESIE

W 340 dniu roku słońce wzeszło o godz. 7.28, zajdzie zaś o 15.25.

Imieniny obchodzą

DZIŚ: Mikołaj, Emilian
JUTRO: Ambroży, Marcin

Dyżurny synoptyk

w dniu dzisiejszym dla Łodzi przewiduje następująca pogodę: zachmurzenie przeważnie duże z przelotnymi opadami śniegu lub śniegu z deszczem. Temperatura od minus 4 do plus 2 st. C. Wiatry umarkowane w ciągu dnia wzrastające do silnych

Ciśnienie o godz. 19 wynosiło 747,8 mm, a temperatura 3,6 st. Celsjusza.

Ważniejsze rocznice

1880 — Ur. Norbert Barlicki, działacz socjalistyczny
1917 — Proklamowanie niepodległości Finlandii

Taka sobie myśl

Jedno jedyne słowo zdradza niekiedy głębię uczucia i siłę umysłu.

Uśmiechnij się

— Karolu! Obiecałeś mi, że rzucisz palenie!

Wizyta G. Forda w Indonezji

Po zakończeniu wizyty w Pekinie prezydent USA, Gerald Ford, przybył 5 bm. do Jakarty.

Wizyta prezydenta trwać będzie niecałe 20 godzin i 6 bm. uda on się do Manili. Rozpoczęły się dwugodzinne rozmowy polityczne między Fordem i Suharto, które — jak sądzą obserwatorzy — koncentrują się wokół problemów energetycznych, bowiem Indonezja jest jednym z głównych dostawców surowców dla Stanów Zjednoczonych, jak też wokół amerykańskiej pomocy dla Indonezji.

Sprawozdanie Komitetu Centralnego Polskiej Zjednoczonej Partii Robotniczej za okres od VI do VII Zjazdu

I. Polityka społeczno-gospodarcza

Na wstępie sprawozdania podkreśla się, iż materialną bazą socjalistycznych przemian w Polsce jest osiągnięty w okresie trzydziestolecia, a szczególnie w jego ostatnim 5-leciu, wysoki poziom rozwoju sił wytwórczych. Na ich podstawie następowało umacnianie i pogłębianie socjalistycznych stosunków produkcji w mieście i na wsi oraz istotne ilościowe i jakościowe zmiany w strukturze społecznej. Zwiększyły się szeregi i umocniła pozycja klasy robotniczej, stopniowo zmieniła się wieś polska, wzrasta liczebność i rola społeczna inteligencji. Rozwój społeczno-gospodarczy Polski prowadzi do zmniejszania się różnic między klasami i warstwami ludzi pracy i do zmniejszania różnic między miastem i wsią, między pracą fizyczną i umysłową, umacnia jedność narodu i pogłębia jego socjalistyczną świadomość. Procesy te znajdowały dobitny wyraz w poparciu polityki partii przez ogół ludzi pracy.

1. WARUNKI BYTOWE I SOCJALNE LUDNOŚCI

Zasadniczym celem polityki społeczno-gospodarczej partii w okresie 1971-75 była systematyczna poprawa warunków życia społeczeństwa. Wzrost płacy realnej na jednego pracownika gospodarki uspołecznionej wyniesie w bieżącym 5-leciu ok. 40 proc. Przeciętna nominalna płaca miesięczna w 1975 r. wynosi 3,5 tys. zł, tj. o 1300 złotych więcej, niż w roku 1970. Podniesiono także płace minimalne z 850 w roku 1970 do 1200 zł. Program regulacji płac objął wszystkie grupy społeczno-zawodowe, wszystkich zatrudnionych w gospodarce uspołecznionej. Równolegle ze wzrostem płac doskonalono system wynagradzania. Wzrost płac powiązano bezpośrednio z wynikami ekonomiczno-produkcyjnymi. Ocenia się, że wzrost dochodów realnych rolników, przeznaczonych na konsumpcję i inwestycje nieprodukcyjne w przeliczeniu na jednego pracującego w rolnictwie, był w latach 1971-75 zbliżony do wzrostu płac realnych. Świadczy to o konsekwentnym stosowaniu zasady równoległego wzrostu płac ludności miejskiej i dochodów ludności wiejskiej. Łączny wzrost przychodów pieniężnych ludności w latach 1971-75 wyniesie ponad 470 mld zł, wobec planowanych 236 mld.

Równolegle ze wzrostem przychodów pieniężnych ludności wzrastały dostawy artykułów rynkowych z produkcji krajowej oraz z importu. Wzrosły one o 79,3 proc. wobec planowanych 43,3 proc. Mimo tego bezprecedensowego wzrostu produkcji, zapotrzebowanie ludności na niektóre artykuły przemysłowe zwiększało się szybciej niż możliwości ich wytwarzania.

W miarę wzrostu produkcji rolnej oraz importu zwiększono o 71 proc. dostawy na rynek artykułów żywnościowych. Utrzymano stałe ceny detaliczne podstawowych artykułów żywnościowych, dzięki czemu w latach 1971-75 koszty utrzymania wzrastały jedynie w granicach 2-3 proc. średnio rocznie. Wobec systematycznego wzrostu dochodów ludności utrzymanie stałych cen na podstawowe artykuły żywnościowe spowodowało szybki wzrost ich spożycia w ogóle oraz wzrastające zainteresowanie artykułami żywnościowymi wyższej jakości, niejednokrotnie przekraczające aktualne możliwości produkcyjne w tej dziedzinie. Nie został w pełni zaspokojony popyt np. na mięso. Niewystarczający, mimo szybszego niż planowano, był również rozwój usług.

Uchwała VI Zjazdu PZPR zaleciła zbudowanie w bieżącym 5-leciu 1.075 tys. mieszkań. Zadanie to zostało wykonane z nadwyżką 50 tys. mieszkań. Nastąpiła poprawa standardu, wzrost średniej powierzchni mieszkań i poprawa ich układów funkcjonalnych.

Wydatki państwa na cele socjalne: zasiłki chorobowe i opiekuńcze, zasiłki macierzyńskie, zasiłki rodzinne itp. wzrosły z 8,4 do 14,1 mld zł, tj. o ok. 68 proc.

Rozwiązano kompleksowo problem zaopatrzenia emerytalno-rentowego. Zwiększono uprawnienia ubezpieczeniowe ludności rolniczej, objęto ochroną ubezpieczeniową szereg nie korzystających z niej poprzednio grup ludności. W trosce o rodzinę wprowadzono fundusz alimentacyjny.

W wyniku realizacji postanowień VI Zjazdu i I Krajowej Konferencji PZPR wydatki na pieniężne świadczenia społeczne wzrosły z 52 mld zł w roku 1970 do 104 mld zł w roku 1975. Równocześnie następował wzrost wydatków państwa na świadczenia pozapieniężne.

Wzrosła liczba korzystających z wczasów pracowniczych z 2,2 mln osób w 1970 r. do 3,8 mln osób w roku 1975. Dwukrotnie zwiększyła się liczba dzieci korzystających z obozów i kolonii wypoczynkowych. W 1974 r. wprowadzono 6, a w 1975 roku — 12 dni wolnych od pracy, wprowadzono wolne soboty na trzeciej zmianie w zakładach o znacznym udziale kobiet. W wyniku tych i innych przedsięwzięć średni wymiar tygodnia pracy zmniejszył się z 46 do 44,5 godziny.

Osiągnięto poważną poprawę stanu sanitarnego kraju i ochrony zdrowia społeczeństwa. Zasadnicze znaczenie w tej dziedzinie ma wprowadzenie — od 1972 r. — bezpłatnego leczenia dla 6,5 mln rolników i członków ich rodzin. Dużo uwagi poświęcono ochronie zdrowia matki i dziecka, rozbudowano materialną bazę służby zdrowia. Nakłady inwestycyjne na budowę szpitali, przychodni, wiejskich ośrodków zdrowia, żłobków i domów opieki społecznej wzrosły dwukrotnie w porównaniu z poprzednim 5-leciem. Wydatki państwa na ochronę zdrowia i pomoc społeczną w przeliczeniu na jednego mieszkańca zwiększyły się z 878 zł w roku 1970 do 1.460 zł w 1975 r.

2. ROZWÓJ GOSPODARKI MIĘDZY VI I VII ZJAZDEM PZPR I REALIZACJA PLANU 5-LETNIEGO 1971-75.

W rezultacie pomyślnej realizacji polityki społeczno-gospodarczego rozwoju osiągnięto wzrost dochodu narodowego o 62 proc. Roczne tempo wzrostu dochodu narodowego wynosiło ok. 10 proc. Istotnym czynnikiem wzrostu gospodarczego był wysoki przyrost społecznej wydajności pracy we wszystkich działach produkcji materialnej. Obecne pięciolecie było okresem najwyższego w historii Polski Ludowej napływu młodych i wykwalifikowanych sił do pracy. W latach 1971-75 zatrudnienie w gospodarce narodowej — poza rolnictwem nieuspołecznionym — wzrosło o blisko 2 mln osób. Partia coraz większą uwagę i wysiłek koncentrowała na wykorzystaniu czynników intensywnego rozwoju gospodarczego.

Dochód narodowy do podziału zwiększył się w latach 1971-75 o 77 proc. Na inwestycje przeznaczono 1900 mld zł a więc o ok. 450 mld zł więcej niż pierwotnie planowano. Skrócone zostały cykle inwestycyjne. W 1975 r. średni cykl inwestycyjny był krótszy o 16 miesięcy niż w roku 1970. Szczególnie wyraźny postęp w rozwoju potencjału wytwórczego osiągnięto w przemysłach: spożywczym, lekkim, motoryzacyjnym oraz dóbr trwałego użytku. Stwarza to materialne przesłanki dla dalszego szybkiego wzrostu produkcji artykułów rynkowych w przyszłym 5-leciu. Nastąpił wydatny rozwój krajowej bazy paliwowo-surowcowej.

Poważne znaczenie dla przyspieszenia rozwoju społeczno-gospodarczego oraz obniżenie jego społecznych kosztów miał dynamiczny wzrost obrotów handlu zagranicznego oraz rozszerzenie współpracy gospodarczej i naukowo-technicznej z zagranicą w szczególności z krajami socjalistycznymi. Aktywne uczestnictwo Polski w RWPG oraz pogłębiająca się współpraca gospodarcza i naukowo-techniczna z krajami socjalistycznymi, a zwłaszcza z ZSRR, należą do decydujących czynników wszechstronnego rozwoju naszego kraju. W latach 1971-75 rozwinięto również wymianę handlową z krajami kapitalistycznymi.

3. ZMIANY W METODACH PLANOWANIA I ZARZĄDZANIA.

Integralną częścią strategii społeczno-gospodarczej Polski było unowocześnianie zasad i mechanizmu funkcjonowania gospodarki. Jako naczelną zasadę przyjęto dalsze umacnianie centralnego kierowania procesami gospodarczymi przy równoległym rozszerzaniu zakresu samodzielności i odpowiedzialności organizacji gospodarczych. Udoskonalony został tryb budowy planów rocznych, umocniono także społeczno-gospodarcze i przestrzenne planowanie w terenie. Przystąpiono do doskonalenia mechanizmów funkcjonowania organizacji gospodarczych. Ważnym etapem w tym procesie jest ściślejsze uzależnienie wzrostu funduszu płac od dynamiki produkcji i efektywności gospodarowania. W doskonaleniu funkcjonowania gospodarki oparto się na Wielkich Organizacjach Gospodarczych. Trwa usprawnianie całego procesu inwestowania.

4. ROZWÓJ PRZEMYSŁU, BUDOWNICTWA I TRANSPORTU.

Wzrost produkcji przemysłowej w 1975 r. wyniesie — w stosunku do 1970 r. — 73 proc. wobec 48-50 proc. założonych w uchwale VI Zjazdu. W rozwoju przemysłu nastąpiły korzystne zmiany strukturalne wynikające z konsekwentnej realizacji programu modernizacji gospodarki, umacniania jej bazy paliwowo-surowcowej, unowocześniania potencjału przemysłowego oraz wszechstronnego rozwoju produkcji rynkowej i eksportowej. Produkcja przemysłu lekkiego wzrosła o 76 proc. (wobec planowanego pierwotnie wzrostu o 44 proc.). O ponad 140 proc. wzrosły dostawy na rynek z resortu przemysłu maszynowego, a o ponad 90 proc. z przemysłu chemicznego.

Wydobycie węgla kamiennego w 1975 r. osiągnie poziom 171 mln ton. Rozpoczęto budowę Lubelskiego Zagłębia Węgla Kamiennego oraz Zagłębia Węgla Brunatnego i Energetyki w Bełchatowie. W latach 1971-75 w przemyśle energetycznym uruchomiono w kraju 6,5 tys. MW. Zapotrzebowanie kraju na energię elektryczną zostało zaspokojone. Produkcja stali wyniesie w 1975 r. 15 mln ton, tj o 300 tys. ton więcej niż planowano. Pomyślnie przebiega budowa — opartej o dostawy i pomoc techniczną ZSRR — huty „Katowice", której docelowa moc produkcyjna obliczana jest na 9 mln ton stali rocznie. W okresie 1971-75 nastąpił dynamiczny rozwój przemysłu metali nieżelaznych, przemysłu okrętowego, przemysłu elektro-maszynowego, samochodowego i lotniczego. Znaczny postęp osiągnięto w produkcji maszyn budowlanych. Pomyślnie realizowano zadania dalszego rozwoju przemysłu ciągnikowego i maszyn rolniczych. Zadania wynikające z programu rozwoju przemysłu elektronicznego zostaną wykonane z nadwyżką. O 83 proc. w porównaniu z 1970 r. wzrosła produkcja przemysłu chemicznego. Wzrosło zaopatrzenie rolnictwa w wysokoprocentowe, nowoczesne nawozy mineralne. W 1975 r. przedsiębiorstwa budowlano-montażowe zrealizują produkcję prawie dwukrotnie większą niż w 1970 r. Oddano do użytku 64 fabryki domów i wytwórnie wielkopłytowe. Produkcja mebli wzrosła ponad dwukrotnie. Obecnie buduje się trzy nowe fabryki mebli, które rozpoczną produkcję w 1976 r.

W latach 1971-75 realizacja zadań przewozowych przebiegała w tempie wyprzedzającym założenia planu 5-letniego. Na zwiększenie zdolności przewozowej kolei przeznaczono w mijającej 5-latce ponad dwukrotnie więcej nakładów inwestycyjnych niż w latach 1966-70. Pomyślnie rozwijał się transport samochodowy, skutecznie realizowany był program rozwoju i modernizacji dróg. Zakończone zostały prace przygotowawcze do rozpoczęcia budowy autostrad. Nastąpił dalszy dynamiczny rozwój floty i portów morskich. Flota rybacka zwiększyła swój tonaż o 50 proc. Nastąpił rozwój telekomunikacji. W bieżącym 5-leciu zainstalowano łącznie ok. 400 tys. telefonów. Sieć telewizyjną rozbudowano o 47 nadajników, a radiofoniczną o 84 nadajniki.

(Dalszy ciąg na str. 3)

Pierwsze delegacje zagraniczne na VII Zjazd PZPR przybyły do Warszawy

Do Polski przybywają już zaproszone na VII Zjazd PZPR delegacje zagraniczne — partii komunistycznych i robotniczych, a także zaproszeni obserwatorzy z niektórych partii socjalistycznych i ruchów narodowo-wyzwoleńczych.

5 bm. przybyła do Warszawy przedstawicielka Komunistycznej Partii Stanów Zjednoczonych — członek Biura Politycznego i sekretarz KC, Betty Smith.

Na czele przybyłej tego samego dnia delegacji Irackiej Partii Komunistycznej stoi członek Biura Politycznego KC Karim Ahmed.

Przybyłej delegacji Syryjskiej Partii Komunistycznej przewodniczy zastępca sekretarza generalnego KC Youssef Faycal, a w jej skład wchodzi członek KC Wahid Moustafa.

W skład przybyłej również w piątek delegacji Komunistycznej Partii Argentyny wchodzą: członek Komitetu Wykonawczego, sekretarz KC Athos Fava jako przewodniczący oraz członek KC Alfredo Dratman.

W charakterze obserwatorów uczestniczyć będzie w obradach VII Zjazdu PZPR, przybyła 5 bm. do Warszawy delegacja Narodowego Frontu Wyzwolenia Wietnamu Południowego pod przewodnictwem członka Prezydium KC NFW WP Nguyen Huu The.

Również w charakterze obserwatora przybył do Warszawy przedstawiciel Organizacji Wyzwolenia Palestyny Mahmoud Khaldi.

Na warszawskim lotnisku delegacje powitali członkowie Sekretariatu KC PZPR oraz członkowie kierownictw szeregu wydziałów KC.

* * *

W Polsce przebywa 1 sekretarz KC Komunistycznej Partii Urugwaju, Rodney Arismendi, który będzie jednym z zagranicznych gości uczestniczących w obradach VII Zjazdu PZPR.

Navarro premierem

Jak poinformowano w piątek, w Madrycie, król Hiszpanii Juan Carlos zatwierdził na stanowisku premiera Carlosa Ariasa Navarro, który piastował je dotychczas.

Spotkanie z budowniczymi

Z udziałem członka Biura Politycznego KC PZPR, premiera Piotra Jaroszewicza odbyło się 5 bm. w Pałacu Rady Ministrów na Krakowskim Przedmieściu w Warszawie spotkanie przodujących budowniczych stołecznych inwestycji komunikacyjnych.

Twórcy Dworca Centralnego PKP i jego otoczenia, Wisłostrady, Alei Sobieskiego, Węzła Wolska-Kasprzaka, którzy swoje zadania o randze ogólnokrajowej wykonali przed terminem, byli głównymi bohaterami tego spotkania. Zasłużeni w rzetelnej pracy zostali udekorowani odznaczeniami państwowymi. Podczas spotkania przemówienie wygłosił P. Jaroszewicz.

Hoffa zamordowany

Przedstawiciel prokuratury oświadczył w czwartek w sądzie w Detroit, że zaginiony od dłuższego czasu były przewodniczący amerykańskiego związku zawodowego transportowców, Jimmy Hoffa, został zamordowany. Oświadczył on, że są świadkowie, którzy mogą zidentyfikować 3 mężczyzn — uczestników zamachu na Hoffę.

Strefa buforowa w Timorze?

Na terenie Timoru wschodniego w dalszym ciągu toczą się walki między rewolucyjnym frontem wyzwolenia Timoru (FRETILIN), który 28 listopada proklamował Ludowo-Demokratyczną Republikę Timoru Wschodniego, a ugrupowaniami politycznymi, opowiadającymi się za przyłączeniem tej byłej kolonii portugalskiej do Indonezji.

5 bm. trzech przedstawicieli organizacji FRETILIN opuściło wyspę i udało się z misją dyplomatyczną do Lizbony, Nowego Jorku i stolicy Mozambiku. Minister spraw zagranicznych FRETILIN, Jose Ramos Horta, ma przeprowadzić rozmowy z władzami portugalskimi, a następnie przedstawić sprawę Timoru na sesji ONZ. Przed opuszczeniem Dili Horta poinformował, że FETILIN zaproponuje utworzenie strefy buforowej na swym terenie wzdłuż granicy z indonezyjską częścią wyspy. Strefa miałaby być patrolowana przez rozjemcze siły ONZ.

PZPR — LICZBY I FAKTY

(Dokończenie ze str. 1)

Liczba robotników w składzie partii wzrosła w okresie między VI a VII Zjazdem o 70,5 tys. osób. Wzrost przyjęć robotników do PZPR zaznaczył się szczególnie wyraźnie w okresie ostatnich dwóch lat. O ile udział robotników wśród przyjmowanych do partii wynosił w 1971 r. 52 proc., w I półroczu br. wyniósł już 67 proc. Świadczy to wymownie o rosnącym zaufaniu klasy robotniczej do partii — a także o wzrastającej roli, jaką odgrywają robotnicy w politycznym i społeczno-gospodarczym życiu kraju.

W latach 1971—75 wzrósł również procentowy udział rolników w partii. Jeśli w 1971 r. stanowili oni 9,5 proc. przyjętych do PZPR, to w I półroczu br. 13,4 proc.

Partia umocniła swoją pozycję w środowiskach pracowników umysłowych. O przeszło 64 tys. wzrosła liczba inżynierów i techników — członków partii. O ponad 8,6 tys. — liczba specjalistów rolnictwa i leśnictwa. Olbrzymia większość wstępującej do partii inteligencji wywodzi się z klasy robotniczej i chłopskiej i jest związana z nimi trwałymi więzami.

Wśród nowo przyjętych do partii ok. 66 proc. nie przekroczyło 30 lat. Ludzie w wieku do 29 lat stanowią obecnie ponad 21 proc. składu partii.

W szeregach PZPR znajduje się: 264 członków SDKPiL, prawie 22 tys. członków KPP, KZMP oraz lewicowego nurtu PPS. Ponad 24 tys. członków PZPR działało w szeregach podziemnej PPR i RPPS oraz — w okresie okupacji — należało do GL i AL.

Ponad 4.300 osób było członkami partii komunistycznych za granicą. Znaczną część członków PZPR stanowią uczestnicy walki z faszyzmem na wszystkich frontach II wojny światowej.

166 tys. członków partii legitymuje się obecnie wykształceniem wyższym niż w dniu wstąpienia do PZPR. 15 proc. członków partii posiada wyższe i niepełne wyższe wykształcenie. 26 proc. posiada wykształcenie średnie.

W okresie międzyzjazdowym ukształtowany został spojny, obejmujący wszystkich kandydatów i członków partii system szkolenia, służący coraz pełniejszemu upowszechnianiu ideologii marksistowsko-leninowskiej, zaznajamianiu z historycznymi tradycjami i rodowodem PZPR, z jej programem społeczno-gospodarczym oraz z historycznie doniosłym doświadczeniem KPZR. Dorobkiem tego okresu jest rozwinięcie szkolenia ideologicznego w poszczególnych środowiskach społeczno-zawodowych, uwzględniającego specyfikę działalności polityczno-wychowawczej tych środowisk i ich zadania społeczno-zawodowe. Zwiększyła się liczba słuchaczy w szkołach aktywu, a kształceniem w WUML objęto ponad 30 tys. słuchaczy.

Funkcje wybieralne we władzach instancji i organizacji partyjnych pełni obecnie ponad 400 tys. członków partii. Egzekutywy komitetów zakładowych, podstawowych i oddziałowych organizacji partyjnych skupiają powyżej 350 tys. członków partii. Komitety gminne i miejsko-gminne — 39 tys. 45 tys. aktywistów wchodzi w skład komisji i zespołów problemowych instancji partyjnych.

W VII Zjeździe partii uczestniczyć będzie 1.811 delegatów, z których 294 wybranych zostało na konferencjach zakładowych PZPR w wielkich zakładach pracy.

Teatr Wielki bliżej Bełchatowa

Wczorajszy spektakl w Teatrze Wielkim poprzedził uroczysty akt podpisania porozumienia o współpracy między Teatrem Wielkim a przedstawicielami Zagłębia Górniczo-Energetycznego w Bełchatowie. Ta umowa jest kolejnym efektem „sojuszu świata pracy z kulturą i sztuką".

W obecności przedstawicieli przedsiębiorstw Bełchatowa, z których większość to budowniczowie nowego Zagłębia, umowę podpisali naczelnik miasta — **B. Rogut** i dyrektor Teatru Wielkiego — **W. Boczkowski.** W myśl porozumienia opera zobowiązała się m.in. do udzielenia wszelkiej pomocy przy organizowaniu pracy nowych obiektów kulturalnych Bełchatowa, współpracy merytorycznej z zespołami amatorskimi. Przewidziane są także specjalne koncerty dla załóg Zagłębia. Pracownicy bełchatowskich przedsiębiorstw otrzymywać będą ponadto bilety na spektakle premierowe, będą też mieli okazję uczestniczyć w przedstawieniach połączonych z dyskusją z wykonawcami. Przewidziane są również imprezy pod hasłem „Teatr od kulis".

Załogi Bełchatowa zobowiązały się natomiast m.in. do popularyzacji repertuaru opery, uczestnictwa w spektaklach, a także rozpowszechniania biletów. Umowa przewiduje ponadto wspólne imprezy rekreacyjno-turystyczne, obozy, wczasy. Pracownicy Teatru, którzy wyróżniać się będą szczególną aktywnością w realizacji porozumienia, otrzymają specjalne nagrody naczelnika miasta Bełchatowa.

(rg)

Podpisanie wieloletniej polsko-radzieckiej umowy handlowej

Dwukrotny wzrost obrotów

W PIĄTEK, 5 BM. PODPISANA ZOSTAŁA W WARSZAWIE MIĘDZY RZĄDAMI POLSKI I ZSRR WIELOLETNIA UMOWA NA LATA 1976-80 O OBROTACH HANDLOWYCH I PŁATNOŚCIACH, A TAKŻE PROTOKÓŁ HANDLOWY NA ROK 1976.

Zgodnie z tą umową łączna wartość polsko-radzieckich obrotów towarowych w przyszłym 5-leciu wyniesie 28 mld rubli, co oznacza ponad 2-krotny wzrost w porównaniu z wysoko przekroczonymi ustaleniami umowy handlowej na lata 1971-75. Przyjęcie takich rozmiarów obrotów stało się możliwe właśnie dzięki pomyślnej realizacji wymiany towarowej między naszymi krajami w bieżącym 5-leciu.

W obecności członków Biura Politycznego KC PZPR: sekretarza KC — **Jana Szydlaka** umowę podpisali: minister handlu zagranicznego i gospodarki morskiej PRL — **Jerzy Olszewski** i minister handlu zagranicznego ZSRR — **Nikołaj Patoliczew.**

Po złożeniu podpisów pod dokumentami, obaj ministrowie podkreślili, że zawarte w nich postanowienia są odzwierciedleniem nie tylko ogromnej dynamiki polsko-radzieckiego handlu, ale przede wszystkim coraz trwalszych związków między gospodarką obu naszych krajów. Wyrazem tego jest m. in. założenie, że ponad 22 proc. ogólnych obrotów między Polską a ZSRR w przyszłym 5-leciu stanowić mają towary wyprodukowane w wyniku kooperacji i specjalizacji, które coraz bardziej rozwijają się między naszymi przemysłami.

Poważnie wzrosną w przyszłym 5-leciu wzajemne dostawy artykułów konsumpcyjnych pochodzenia przemysłowego. I tak sprzedawać będziemy do ZSRR konfekcję, wyroby dziewiarskie, obuwie, farmaceutyki, kosmetyki, a kupować przede wszystkim samochody osobowe, telewizory, pralki, lodówki, aparaty fotograficzne, zegarki, jak również niektóre artykuły spożywcze, m. in. ryby, kawior, koniak, szampan.

Dworzec Centralny – uruchomiony

(Dokończenie ze str. 1)

partii, przekazaniu przed VII Zjazdem, 33 miesiące przed planowanym terminem, Dworca Centralnego PKP i czterech węzłów komunikacji miejskiej. Jest to meldunek w imieniu głównych współwykonawców.

Zabiera głos I sekretarz KC PZPR. Z wielką radością i satysfakcją — podkreśla — przyjęliśmy wszyscy — ja, tow. Henryk Jabłoński, tow. Piotr Jaroszewicz, członkowie Biura Politycznego i Sekretariatu Komitetu Centralnego partii — meldunek o oddaniu do użytku Dworca Centralnego i jego otoczenia, który przed chwilą złożyliście. Jestem przekonany, że uczucia te podzielają mieszkańcy Warszawy i społeczeństwo całego naszego kraju, któremu ten nowoczesny, piękny i funkcjonalny obiekt będzie służyć.

W dalszym ciągu przemówienia E. Gierek złożył serdeczne podziękowanie wszystkim budowniczym dworca.

Uroczystość dobiega końca... za chwilę — na dworzec wchodzą mieszkańcy stolicy. Piątek był pierwszym dniem zwiedzania inwestycji, której warszawiacy towarzyszyli swoim zainteresowaniem i społecznym trudem przez 39 miesięcy.

Z Dworca Centralnego przywódcy partii i państwa udają się na północny odcinek Wisłostrady, gdzie gotowa jest malownicza estakada pod Łaskiem Bielańskim. Wzniesiono ją na 683 palach, a tempo realizacji było imponujące. Zastosowano tutaj nowe rozwiązania techniczne.

Wisłostrada jest już gotowa na całej 21-kilometrowej długości.

ZO NZ potępiło Izrael

Zgromadzenie Ogólne NZ zakończyło 5 bm. debatę na temat sytuacji na Bliskim Wschodzie i uchwaliło rezolucję potępiającą Izrael za kontynuowanie okupacji ziem arabskich, co stanowi pogwałcenie zarówno Karty NZ jak i prawa międzynarodowego oraz rezolucji organów ONZ.

Uchwała Zgromadzenia Ogólnego wzywa wszystkie państwa do wstrzymania wszelkich dostaw broni oraz pomocy ekonomicznej dla Izraela, dopóki okupuje ziemie arabskie i nie uznaje niepodważalnych praw narodu palestyńskiego.

Zgromadzenie Ogólne zwraca się do Rady Bezpieczeństwa ONZ o podjęcie wszelkich niezbędnych kroków w celu szybkiego wprowadzenia w życie wszystkich rezolucji Zgromadzenia Ogólnego i Rady Bezpieczeństwa w sprawie ustanowienia sprawiedliwego i trwałego pokoju na Bliskim Wschodzie.

Przedstawiciele OWP wezmą udział w debacie RB ONZ

Rada Bezpieczeństwa zaprosiła w czwartek wieczorem Organizację Wyzwolenia Palestyny do wzięcia udziału w debacie dotyczącej ataków lotnictwa izraelskiego na obozy uchodźców palestyńskich w północnym i południowym Libanie. Zaproszenie to wystosowano po uchwaleniu 9 głosami przeciwko 3 rezolucji przedłożonej przez 5 krajów niezaangażowanych. Przeciwko rezolucji głosowały: USA, Kostaryka, W. Brytania, a Francja, Włochy i Japonia wstrzymały się od głosu.

Podwyższona stawka na studenckie posiłki

Jak dowiaduje się PAP, w Ministerstwie Nauki, Szkolnictwa Wyższego i Techniki — od 1 stycznia 1976 r. przeznaczy się dodatkowe środki z budżetu państwa na poprawę jakości żywienia w stołówkach studenckich. Przewiduje się, że obecnie obowiązująca całodzienna stawka żywieniowa będzie podwyższona o 5 zł.

Podwyżka ta obejmie ok. 100 tys. słuchaczy szkół wyższych, którzy obecnie korzystają ze stołówek studenckich.

Zagłada Pompei po raz drugi

Pompeja, sławne niegdyś rzymskie miasto, które przed wiekami zalała lawa, stoi wobec groźby zniszczenia przez złodziei, wandali i chwasty. Senat włoski pospieszył na ratunek temu miastu, asygnując 3 mld lirów w celu ochrony i zachowania Pompei.

SPORT • SPORT • SPORT • SPORT

Wybieramy najlepszych sportowców

1.
2.
3.
4.
5.
6.
7.
8.
9.
10.

Imię i nazwisko:

adres:

Wczorajsza poczta dostarczyła kolejną bogatą porcję kuponów z nazwiskami wyróżnionych najlepszych, zdaniem naszych Czytelników, sportowców Łodzi. Na liście figurują m. in. J. Wojtyna — najlepszy automobilista Łodzi i czołowy rajdowiec Polski, koszykarz W. Fiedorczuk — członek kadry narodowej Polski w koszykówce, jeden z obiecujących zawodników młodego pokolenia, Stanisław Burzyński — reprezentacyjny bramkarz młodzieżowej reprezentacji piłkarskiej Polski, R. Przybysz — członek kadry piłkarzy ręcznych.

Z każdym dniem przybywa nie tylko ilość kuponów, ale wzrasta i grono zawodników.

Zaczyna już powoli krystalizować się czołówka naszego plebiscytu: Tomaszewski, Nowicki, Kotliński, Michalak, Borkowski, Kurczewski oto najpoważniejsi kandydaci do 10-ki najlepszych. Temat plebiscytu dyskutowany jest nie tylko w klubach, ale i szkołach. Wszyscy stawiają sobie pytanie, kto ostatecznie zostanie najlepszym sportowcem Łodzi 1975 r.

Czytelnie wypełnione kupony prosimy nadsyłać do redakcji „Dziennika Popularnego" Łódź, ul. Piotrkowska 96 z dopiskiem na karcie pocztowej lub kopercie „Plebiscyt sportowy".

MISTRZOSTWA ŚWIATA w piłce ręcznej kobiet

Polskie piłkarki ręczne nie zakwalifikowały się do olimpijskiego turnieju w Montrealu. Stało się to jasne, kiedy w piątek w Kijowskim Pałacu Sportów nasza siódemka przegrała ostatnie eliminacyjne spotkanie Mistrzostw Świata z drużyną ZSRR 8:15 (3:9). Z grupy „C" do finału Mistrzostw Świata awansowały NRD i ZSRR, a Polska zajęła trzecie miejsce i od niedzieli w Wilnie walczyć będzie z Norwegią i Danią o miejsce od 7 do 9.

MAŁY LOTEK

W zakładach Małego Lotka z dnia 3.12. 1975 r. stwierdzono:

LOSOWANIE I

5 rozw. z 5 trafieniami — wygrane po 213.912 zł, 1.864 rozw. z 4 trafieniami — wygrane po 860 zł, 54.539 rozw. z 3 trafieniami — wygrane po 49 zł.

LOSOWANIE II

4 rozw. z 5 trafieniami — wygrane po 281.592 zł, 958 rozw. z 4 trafieniami — wygrane po 1.763 zł, 28.414 rozw. z 3 trafieniami — wygrane po 99 zł.

Minus trzy dla „ligi stadionów"

Obok tabeli po jesiennej rundzie rozgrywek o mistrzostwo ekstraklasy piłkarskiej mamy jeszcze jedną „klasyfikację" w tzw. „lidze stadionów". Już na wstępie wypada się zastrzec, że nie chodzi o lokaty łódzkich pierwszoligowców: Widzew w tabeli ligi stadionów zajmuje u schyłku jesieni 7 lokatę, ŁKS zaś ostatnią. A więc nic z tego, co nazywa się powszechnie lokalnym patriotyzmem.

W zamiarze inicjatorów ligi stadionów (PAP, warszawskiego „Expressu" i PZPN) było określenie stopnia doskonałości w dziedzinie organizacji meczów (gospodarzy spotkań) i zachowania się publiczności. Zamysł szlachetny i ze wszech miar pożyteczny. Gorzej jednak ze znalezieniem „złotego środka" na dokonanie dogłębnej analizy tych dwóch tak ważnych spraw. Dlaczego?

W moim przekonaniu organizatorzy ligi stadionów nie dopracowali się jak najskuteczniejszej metody oceny organizacji spotkań i zachowania się widzów. Jaką miarę np. stosuje się do organizatorów meczów? Ilością służby porządkowej na stadionie, młodych adeptów futbolu, których rozstawia się wokół płyty boiska z zadaniem jak najszybszego podania piłki uciekającej na aut? Chyba nie! A skoro tak, to czym się mierzy stopień doskonałości w dziedzinie organizacji? Trójka „arbitrów" (przedstawiciel PAP, kapitan drużyny gości i sędzia główny) nie bierze pod uwagę np ilości bufetów rozstawionych wokół stadionu liczby czynnych kas, funkcjonowania komunikacji bądź też pracy spikera zawodów. A chyba te czynniki mają znaczny wpływ na stworzenie publiczności odpowiedniej oprawy sportowego widowiska, do jakich zaliczyć trzeba niewątpliwie piłkarski mecz.

Daleka jest też od doskonałości ocena zachowania się widzów w trakcie trwania meczu. Jaką bowiem podziałką mierzy sędzia oraz pozostała dwójka reakcje publiczności. Liczbą decybeli wydawanych w momencie zmasowanego dopingu (okrzyki, gwizdy, oklaski). Aparatu do ich pomiaru nie spotkałem na żadnym boisku. Zresztą mecz piłkarski czy inna impreza sportowa to nie teatr dramatyczny (choć dramatów nie brakuje na zielonych murawach), gdzie trzeba siedzieć cichutko, by usłyszeć głosy aktorów.

Nikt jak dotąd nie wynalazł skutecznego sposobu na wnikliwą i co ważniejsze, w pełni rzetelną i obiektywną ocenę organizacji widowiska i zachowania się widzów. Najlepszy dowód potwierdzający to stwierdzenie to znaczna rozbieżność cenzurek wystawianych przez trójkę „sprawiedliwych". Podczas gdy jeden wystawia „3", inny daje pełną „4". Śledząc kolumny cyfr w lidze stadionów bez większej przesady można stwierdzić, iż w większości przypadków mało którego sędziego satysfakcjonowała postawa kibiców. Stąd też niskie oceny z ich strony. Podobnie było i z kapitanami drużyn gości. Jeśli wynik spotkania nie był zbytnio po ich myśli — stawiali niską ocenę. Gdy zaś dwa punkty za zwycięstwo wędrowały z zespołem gości — bez większego zastanowienia wystawiali chwalebną cenzurkę, mimo że zachowanie widzów mogło budzić i budziło często niemało zastrzeżeń.

Jaki stąd wniosek? System kontroli oceny trzeba by radykalnie zmienić. Należy postarać się o wyszukanie innych, bardziej obiektywnych kryteriów. Przy dotychczasowych — rywalizacja w lidze stadionów mija się i to w dużym stopniu z celem tej skądinąd pożytecznej akcji.

(wrób.)

Kalendarzyk KIBICA

SOBOTA

HOKEJ NA LODZIE: Liga juniorów **ŁKS — Stal (Toruń)**, Pałac Sportowy, godz. 18 (rewanż w niedzielę, godz. 17).

PIŁKA KOSZYKOWA: I liga kobiet **ŁKS — AZS Warszawa**, hala przy al. Unii, godz. 17.30, II liga kobiet **Włókniarz (Pab.) — Lech (Poznań)**, w Pabianicach, II liga mężczyzn **Społem — Piotrcovia**, hala przy ul. Letniej, godz. 18.

PIŁKA SIATKOWA: II liga mężczyzn **ChKS — Mazowsze (Zegrze)**, ul. Kosynierów Gdyńskich, godz. 18, **Lechia — Beskid (Andrychów)** w Tomaszowie, godz. 18, II liga kobiet **Start II — Anilana**, ul. Teresy, godz. 15, (rewanż w niedzielę o godz. 9). Ogólnopolski turniej kobiet **Płomień (Sosnowiec) — Polonia (Świdnica), ChKS — Start**, (mecze odbędą się w sali Startu, początek o godz. 17).

STRZELECTWO: IV runda drużynowych mistrzostw Łodzi w broni pneumatycznej, strzelnice przy ul. Północnej i 22 Lipca od godz. 15) (dokończenie w niedzielę od godz. 9).

NIEDZIELA

BOKS: Finałowy mecz o drużynowe mistrzostwo Polski Legia (W-wa) — Turów (Zgorzelec), na ringu w Pałacu Sportowym, od godz. 11.

PIŁKA KOSZYKOWA: I liga kobiet **ŁKS — AZS (W-wa)**, al Unii godz. 17.30, II liga kobiet **Włókniarz (Pab.) — Lech (Poznań)**, w Pabianicach, **Widzew — Unia (Wałbrzych)**, ul. Armii Czerwonej, godz. 11. O wejście do II ligi Społem — **Odra (Wrocław)**, ul. Północna, godz. 10, **Resursa — Lubuszanka (Z. Góra)**, ul. Letnia godz. 11, II liga mężczyzn Społem — **Piotrcovia**, ul. Letnia, godz. 15.

PIŁKA SIATKOWA: II liga mężczyzn **ChKS — Mazowsze (Z)**, godz. 11, **Lechia — Beskid (A)**, w Tomaszowie, godz. 11. Ogólnopolski turniej kobiet (dokończenie), **ChKS — Polonia (Ś) i Start — Płomień (S)**, ul. Teresy, od godz. 11.

SZERMIERKA: Zawody o puchar im. Urbańskiego w szabli, ul. Sienkiewicza 88, od godz. 9.

SZACHY: Klasa wydzielona **Start — Hermes**, ul. Teresy, **Anilana — RKS**, ul. Sobolowa, **Stal (R) — Start (P)** w Radomsku (wszystkie mecze od godz. 10).

Interesujące boje koszykarek i koszykarzy

Kolejna porcja emocji czeka sympatyków koszykówki. Łódzkie drużyny pierwszoligowe zmierzą się z warszawskimi zespołami. Dziś podopieczni trenera B. Kwiatkowskiego stoczą pojedynek w stolicy z tamtejszą Polonią. Drugi mecz rozegrają ełkaesiacy na Bielanach z akademikami.

Wicemistrzynie Polski kończą pierwszą rundę rozgrywek pierwszoligowych we własnej hali z AZS Warszawa. Mecze rozegrane będą w hali przy al. Unii, początek o godz. 17.30. W przypadku zwycięstw nasze panie powinny wywalczyć tytuł drugiej drużyny (po krakowskiej Wiśle) na półmetku ligowych zmagań.

Interesująco zapowiadają się spotkania pod pabianickim koszem, gdzie dojdzie do zaciętych pojedynków dwóch kandydatów do awansu, byłych eksligowców Włókniarza i poznańskiego Lecha. Atut własnego parkietu przemawia za zwycięstwami pabianiczanek. Z kolei koszykarki Lecha rzucą na szalę ogromne doświadczenie zdobyte w wieloletnich bojach pierwszoligowych. Beniaminek II ligi Widzew gra na własnej sali z wałbrzyską Unią, mającą tylko o jedno zwycięstwo więcej nad widzewiankami.

W drugiej lidze mężczyzn, łódzki Start wyjechał do Wrocławia, gdzie czekają go trudne mecze z przodownikiem tabeli tamtejszą Gwardią. Natomiast w Łodzi Społem podejmuje rywala zza miedzy Piotrcovię.

(w)

TV Łódź zaprasza na niedzielę

W najbliższą niedzielę Ośrodek Telewizji Polskiej w Łodzi przedstawi sprawozdanie z przebiegu przedzjazdowego spotkania ludzi 5-lecia przodowników pracy i czynów społecznych, jakie wczoraj odbyło się w „Elcie".

Początek godz. 12.20 — program II. Następną pozycją programu niedzielnego będzie IV już „Koncert z dedykacją" a po nim telewidzowie obejrzą najnowsze wydanie Łódzkiego Kwartalnika Filmowego.

Ważne dla kolekcjonerów „Włocławka"

Coraz więcej jest wśród nas osób kolekcjonujących ręcznie malowane wyroby fajansowe z Włocławka. Ostatnio bliską współpracę z tą wytwórnią znaną już w całej Europie, nawiązał „Central". We „Włocławku" trwa właśnie kiermasz wyrobów oferowanych przez łódzki SDH, natomiast w poniedziałek, 8 grudnia w „Centralu" rozpocznie się tygodniowy kiermasz poszukiwanych wyrobów fajansowych. Spodziewane są m. in. duże ilości serwisów, a także wiele drobnych wyrobów fajansowych w różnych kolorach.

Kas.

Moluccy terroryści nie ustępują

W piątek władzom holenderskim udało się uzyskać zgodę terrorystów moluckich na zabranie przez Czerwony Krzyż leżących na torach kolejowych zwłok trzech zabitych przez nich osób. Porywacze zagrozili, że jeśli władze nie spełnią ich żądania — dostarczenia samochodu — zastrzelą czwartą osobę.

W pociągu pozostaje jeszcze 38 zakładników. Jeden z zatrzymanych lekarz, który rozmawiał z władzami przez telefon polowy, stwierdził, że wszyscy są w stanie kompletnego wyczerpania.

Przywódca jednej z organizacji moluckich, E. Aponno zaapelował do terrorystów przez radio o przerwanie akcji.

21 zakładników (w tym sześcioro dzieci) przebywa w konsulacie indonezyjskim w Amsterdamie, opanowanym przez inną grupę terrorystów moluckich. Terroryści domagają się przydzielenia samolotu, którym mogliby opuścić Holandię.

Terroryści domagają się m. in. zwolnienia członków organizacji moluckich, którzy za różne akty terroru — między innymi planowanie porwania królowej Juliany — zostali skazani na kary więzienia.

KRONIKA wypadków

● W Zgierzu zapaliła się kabina kierowcy samochodu-cysterny. Podczas gaszenia ognia, poparzeń II st. doznał kierowca auta. Cysterna była pusta.

● W Nowosolnej na ul. Brzezińskiej kierowca nieznanej ciężarówki potrącił 7-letniego Adama B. Dziecko doznało wstrząśnienia mózgu i przebywa w szpitalu. Świadkowie wypadku oraz kierowca proszeni są do WKRD MO, Łódź, ul. W. Bytomskiej 60, tel. 715-86.

● W Łodzi na ul. Rzgowskiej 35 Bolesław S. lat 40, zszedł raptownie na jezdnię i potrącony został przez samochód „Żuk" IF 2644 Pieszy doznał urazów twarzy i przebywa w szpitalu.

● Przy zbiegu ulic Ogrodowej i Nowomiejskiej 80-letni Franciszek C. przechodząc przy czerwonym świetle potrącony został przez samochód ciężarowy. Staruszek doznał wstrząśnienia mózgu i przebywa w szpitalu.

(kl)

Sprawozdanie Komitetu Centralnego Polskiej Zjednoczonej Partii Robotniczej za okres od VI do VII Zjazdu

(Dokończenie ze str. 1)

5. ROZWÓJ ROLNICTWA I GOSPODARKI ŻYWNOŚCIOWEJ.

Towarowa produkcja rolnictwa zwiększyła się o 37,4 proc., a globalna o 22 proc. Nakłady na rolnictwo w latach 1971-75 były wyższe o 54 mld zł od założeń planu 5-letniego. Pogłowie bydła wzrosło o ok. 2,4 mln sztuk, pogłowie trzody chlewnej o ok. 7,9 mln sztuk, tj. o ponad 58 proc. Plony czterech zbóż wzrosły z 20,2 q/ha w latach 1966-70 do ok. 26 q/ha w latach 1971-75. Zużycie nawozów mineralnych na 1 ha wzrosło o 50 kg. Nastąpiło umocnienie i rozszerzenie pozycji sektora uspołecznionego. W latach 1971-75 przyjęto z gospodarki indywidualnej ponad 750 tys. ha ziemi, w tym ok. 550 tys. ha za rentę i spłaty pieniężne. W okresie 5-lecia z zasobów PFZ na rzecz PGR i spółdzielni produkcyjnych przekazano ok. 800 tys. ha. Państwowe i spółdzielcze gospodarstwa rolne dostarczyły w 1975 r. 33 proc. towarowej produkcji zbóż i 27 proc. towarowej produkcji żywca. PGR osiągnęły dwukrotnie wyższe tempo wzrostu od średniego dla całego rolnictwa. W okresie 5-lecia powstało ponad 280 nowych gospodarstw spółdzielczych. Spółdzielnie produkcyjne zagospodarowały dalszych 80 tys. ha użytków rolnych. W latach 1971-75 kółka rolnicze zwiększyły do 235 tys. ha obszar posiadanych użytków rolnych. Rozwinął się proces specjalizacji gospodarstw chłopskich. Rozszerzyła się ich kooperacja z gospodarstwami uspołecznionymi.

W bieżącym planie 5-letnim przeznaczono na rozwój przemysłu spożywczego ok. 90 mld zł tj. więcej aniżeli wydatkowano na ten cel w całym poprzednim 25-leciu.

II. Działalność partii w dziedzinie udoskonalenia funkcjonowania państwa i rozwoju socjalistycznej demokracji

Kierując się zasadami marksizmu-leninizmu KC PZPR w toku realizacji programu dalszego wszechstronnego umacniania socjalistycznego państwa oraz rozwoju demokracji socjalistycznej podejmował działania zmierzające do umocnienia, zarówno przedstawicielskich, jak i wykonawczych organów władzy państwowej. Reforma terenowych organów władzy i administracji podniosła sprawność, operatywność i samodzielność działania tych organów, skonkretyzowała ich odpowiedzialność za realizację zadań zawartych w planach ogólnonarodowych i terenowych. Wzrósł autorytet samych rad oraz wzmogła się aktywność ich komisji. Podniosła się ranga i rola rad i radnych. Reforma stworzyła organizacyjno-prawne ramy do prawidłowej realizacji zasady, którą proklamowała partia na VII i VIII Plenum KC PZPR: „Partia kieruje, rząd rządzi".

Sejm stał się ważnym forum praktycznej realizacji zasad współdziałania naszej partii z sojuszniczymi stronnictwami i z bezpartyjnymi we wcielaniu w życie programu budownictwa socjalistycznego. Rozwija aktywną działalność polska grupa w ramach Unii Międzyparlamentarnej.

W okresie sprawozdawczym partia szczególną troską otaczała siły zbrojne, jako gwaranta bezpieczeństwa kraju, troszcząc się o zapewnienie wysokich walorów moralnych i ideowych żołnierzy, ich należyte wyposażenie techniczne, sprawność operacyjną oraz kojarzenie wysiłku szkoleniowo-obronnego z działaniem ideowo-wychowawczym i i aktywnym udziałem w procesie budownictwa socjalistycznego.

Umacniając instytucje demokracji socjalistycznej, partia rozwijała praktykę szerokich konsultacji z ludźmi pracy proponowanych rozwiązań społeczno-gospodarczych i programu, rozszerzała dyskusje nad projektami podstawowych rozwiązań, zdobywała dodatkowe możliwości prezentowania bieżących założeń polityki partii i mobilizacji dla jej realizacji mas pracujących. Zaktywizowała się działalność związków zawodowych i innych ogniw demokracji socjalistycznej. Umocnił i rozwinął się samorząd mieszkańców w miastach i samorząd wiejski. Wzrósł poziom kultury politycznej społeczeństwa, ugruntowała się więź partii z klasą robotniczą i całym narodem. Wzrosła kierownicza rola partii i jej autorytet w państwie i społeczeństwie. Rozszerzyła się współpraca i współdziałanie PZPR z sojuszniczymi stronnictwami ZSL i SD. Umocniło się poszanowanie prawa, dyscypliny i własności społecznej.

III. Działalność partii w dziedzinie wychowania, oświaty, nauki i kultury

Partia poświęciła wiele uwagi wychowaniu i aktywizacji młodego pokolenia, rozwiązywaniu socjalnych problemów młodych i dalszej poprawie warunków ich pracy i nauki. Powołanie do życia Federacji Socjalistycznych Związków Młodzieży Polskiej zwiększyło możliwość oddziaływania partii na młode pokolenie stworzyło warunki do integracji ruchu młodzieżowego wokół programu budownictwa socjalistycznego. W szeregach FSZMP znajduje się obecnie 4.860 tys. członków.

Realizując wytyczne VII Plenum KC PZPR, Rada Ministrów PRL opracowała program rozwiązania węzłowych problemów młodzieży. Powołana została Rada d/s Wychowania. Ogólnospołeczna dyskusja nad stanem oświaty znalazła swój ostateczny wyraz w uchwale sejmowej zawierającej kompleksowy program reformy oświaty w Polsce. Kształceniem ponadpodstawowym objęto 95 proc. absolwentów szkół podstawowych, w tym ponad 40 proc. — w pełnych szkołach średnich. Udoskonalono system dydaktyczno-wychowawczy szkoły. Wzrosła opieka i pomoc materialna dla młodzieży szkolnej. W miejsce rozdrobnionej sieci szkolnej na wsi wprowadza się system wysoko zorganizowanych zbiorczych szkół gminnych. W szkolnictwie zawodowym, które w latach 1971—75 wypuściło ponad 2 mln absolwentów, dostosowano kształcenie do wymogów ilościowych i jakościowych rozwoju kraju. Co roku w różnych formach oświaty dorosłych uczestniczyło blisko 5 mln ludzi. Sejm PRL uchwalił „Kartę praw i obowiązków nauczyciela". W latach 1971—75 liczba studentów w szkołach wyższych zwiększyła się o 38,2 proc. W okresie tym uczelnie wykształciły 226 tys. absolwentów. W 89 szkołach wyższych studiuje aktualnie 440 tys. studentów, w tym na studiach zaocznych 173 tys. Podniósł się poziom pracy organizacji partyjnych szkół wyższych. Realizacja uchwał XVI Plenum KC PZPR wykazała duże zaangażowanie ideowe czołowych reprezentantów nauk społecznych i humanistycznych, wywierając korzystny wpływ na całe środowisko. Wyrazem pełnego poparcia polityki partii przez środowisko naukowe stał się II Kongres Nauki Polskiej. Jednym z ważnych czynników aktywizacji działalności badawczej było wprowadzenie nowego systemu organizacji planowania, koordynacji i finansowania prac naukowo-badawczych i rozwojowych. Nakłady na badania naukowe i prace wdrożeniowe osiągną w roku 1975 wysokość 2.5 proc. dochodu narodowego. Zdecydowana większość tych środków skierowana była na prace wynikające z potrzeb gospodarki. Rozszerzono współpracę naukową i naukowo-techniczną z zagranicą. Szczególnie aktywnie rozwijano współpracę ze Związkiem Radzieckim oraz pozostałymi krajami socjalistycznymi.

Nastąpił dalszy rozwój kadr naukowych w kraju. Spośród 3 tys. profesorów zwyczajnych i nadzwyczajnych ok. połowę powołano w latach 1971—75.

W okresie sprawozdawczym nastąpił wszechstronny rozwój życia kulturalnego kraju. Stałej rozbudowie i modernizacji podlegała baza materialna kultury. Podstawą długofalowego planowania w kulturze oraz programowania działalności kulturalnej jest „Program rozwoju kultury na lata 1975—1990" przyjęty w br. przez Biuro Polityczne KC PZPR i Prezydium Rządu. Rozwiązano szereg problemów materialno-socjalnych twórców i pracowników kultury. Intensyfikacja wymiany kulturalnej z zagranicą ugruntowała wysoką rangę kultury polskiej, a tym samym międzynarodową pozycję Polski Ludowej.

IV. Działalność międzynarodowa partii

Fundamentalne znaczenie dla Polski mają stosunki przyjaźni, sojuszu i wszechstronnej współpracy z bratnim Związkiem Radzieckim. Osnową tych stosunków są związki ideowej jedności, łączące PZPR z przodującą siłą światowego ruchu komunistycznego — KPZR. W okresie od VI Zjazdu nastąpiło dalsze zacieśnienie braterskiej współpracy ze Związkiem Radzieckim w całokształcie wzajemnych stosunków partyjnych, politycznych i gospodarczych. Na wszystkich szczeblach rozwijała się i pogłębiała braterska współpraca naszej partii z KPZR.

Również w stosunkach z innymi bratnimi krajami socjalistycznymi osiągnięty został wyraźny postęp i zacieśniła się współpraca we wszystkich dziedzinach. Polska brała aktywny udział w odbytych w ostatnich latach naradach Doradczego Komitetu Politycznego Państw — stron Układu Warszawskiego oraz w pracach RWPG, działając na rzecz dalszego postępu socjalistycznej integracji gospodarczej.

Nastąpiło rozszerzenie kontaktów i współpracy między PZPR i innymi partiami komunistycznymi i robotniczymi, a zwłaszcza z czołowymi partiami krajów Europy zachodniej. PZPR odgrywa aktywną rolę w przygotowaniach do mającej się odbyć konferencji partii komunistycznych i robotniczych Europy. PZPR rozszerzyła kontakty z partiami lewicy niekomunistycznej. Przeprowadzono rozmowy z partiami socjalistycznymi i socjaldemokratycznymi.

Zdecydowana i konsekwentna polityka pokojowa państw wspólnoty socjalistycznej spotyka się z rosnącym pozytywnym oddźwiękiem i poparciem realistycznych i postępowych sił Zachodu, czego szczególnym wyrazem był sukces i doniosłe uchwały KBWE. W ostatnich latach nastąpił dalszy rozwój stosunków między Polską a szeregiem państw kapitalistycznych. Odnotowano także postęp w pogłębianiu współpracy politycznej, gospodarczej i kulturalnej Polski z krajami rozwijającymi się. Rozszerzyła się współpraca Polonii z socjalistyczną Polską.

Mimo pozytywnych rezultatów polityki odprężenia, dalsze umocnienie pokojowego współistnienia krajów o odmiennych ustrojach wymaga wytrwałej walki państw socjalistycznych z siłami reakcji. Istnieją nadal i działają przeciwnicy odprężenia. Kontynuowany jest wyścig zbrojeń. Nie ustają — podejmowane różnymi metodami pod hasłem walki z komunizmem — próby ingerencji w wewnętrzne sprawy innych krajów. W tej niebezpiecznej polityce współuczestniczy kierownictwo ChRL. PZPR wespół z KPZR i innymi bratnimi partiami zdecydowanie przeciwstawia się szkodliwemu kursowi maoistowskiemu kierownictwa chińskiego. W ścisłym współdziałaniu ze swymi socjalistycznymi sojusznikami i przyjaciółmi Polska konsekwentnie zmierza do dalszego pogłębienia procesu odprężenia. Przy zmieniającym się układzie sił na korzyść socjalizmu, stwarza to realne możliwości uczynienia tego procesu nieodwracalnym.

V. Partia

Doświadczenia okresu międzyzjazdowego dowodzą, że źródłem sukcesów i skuteczności działania PZPR, jako siły kierowniczej w rozwijaniu budownictwa socjalistycznego, jest jej ścisła więź z klasą robotniczą i całym społeczeństwem. Podstawowymi warunkami służącymi umacnianiu tej więzi są: niezłomna wierność fundamentalnym zasadom marksizmu-leninizmu, słuszność programu, jedność i jakość szeregów partii, ich aktywność i zdecydowanie w działaniu oraz wysoki stopień organizacji i sprawności.

W okresie między VI a VII Zjazdem PZPR szeregi partii wzrosły o 105 tys. osób. Wg stanu na 30 czerwca 1975 r. PZPR liczy 2.359 tys. członków i kandydatów. Liczba robotników w składzie partii wzrosła w okresie międzyzjazdowym o 70.5 tys. O ile udział robotników wśród przyjmowanych do partii wynosił w 1971 r. ponad 52 proc., to w I półroczu 1975 r. wyniósł już 67 proc. Partia przywiązywała dużą wagę do zapewnienia w swoim składzie właściwego udziału rolników, uzasadnionego znaczeniem idei sojuszu robotniczo-chłopskiego w polityce PZPR. W 1971 r. rolnicy stanowili 9.5 proc. wśród przyjętych do PZPR, zaś w I półroczu 1975 r. — 13,4 proc. Partia umocniła swą pozycję także we wszystkich środowiskach pracowników umysłowych. Reprezentujący wszystkie pokolenia członkowie partii są najbardziej przodującą częścią społeczeństwa Polski Ludowej.

W okresie między VI a VII Zjazdem PZPR, instancje partyjne zwracały szczególną uwagę na stałą aktywizację szeregów partii, inicjowały działania pobudzające i rozwijające ich przodownictwo w realizacji polityki partii.

Dalszemu ideowo-politycznemu umacnianiu szeregów PZPR służyła wymiana legitymacji partyjnych. W okresie sprawozdawczym partia doskonaliła metody i instrumenty kierowania życiem politycznym społecznym i gospodarczym kraju. Inicjowano i wdrażano taki styl i metody pracy, które skutecznie zapewniały utrzymywanie trwałej więzi z bezpartyjnymi. W doskonaleniu stylu pracy szczególną rolę odegrała bliska więź KC PZPR z załogami i organizacjami partyjnymi 164 wielkich zakładów pracy oraz stu gminami. Trwałym składnikiem życia politycznego są inicjowane przez KC PZPR szerokie konsultacje społeczne przed podjęciem ważnych decyzji społeczno-gospodarczych.

Wysoką rangę przywiązywano do przestrzegania zasady kolegialności podejmowania decyzji przez KC PZPR i jego organy. Biuro Polityczne KC PZPR odbywało cotygodniowe regularne posiedzenia. O węzłowych decyzjach Biura szeroko informowano partię i społeczeństwo. Rada Ministrów prawidłowo realizowała politykę partii, skutecznie i sprawnie zarządzając gospodarką oraz wykonując zadania stawiane przez partię we wszystkich dziedzinach polityki państwowej. Dokonana w wyniku reformy podziału terytorialnego zmiana w strukturze działania partii stworzyła warunki do dalszego umocnienia kierowniczej roli partii oraz przyczyniła się do lepszego wykorzystania aktywu i aparatu partyjnego. Cenną zdobyczą ostatnich lat jest dalsze umocnienie podstawowych ogniw partyjnych — grup i podstawowych organizacji PZPR. Nieustannie rośnie poziom ideowo-polityczny, wiedza i kwalifikacje aparatu partyjnego. Wzrosła ranga i ofensywność pracy ideologicznej i propagandowej partii.

Główną zasadą pracy wychowawczej było kształtowanie patriotyzmu socjalistycznego. Podstawą internacjonalistycznego wychowania społeczeństwa było poczucie braterstwa ze Związkiem Radzieckim, krajami socjalistycznymi, poczucie solidarności z ruchami rewolucyjnymi i narodowowyzwoleńczymi oraz z siłami postępowymi na świecie.

Doświadczenia, które uzyskała w okresie pomiędzy VI a VII Zjazdem PZPR, są dorobkiem wszystkich jej organizacji i instancji. Dorobek, z którym PZPR idzie na swój VII Zjazd, pozwala jej sformułować program dalszego rozwoju Polski w jej socjalistycznym kształcie i uczynić z dekady lat siedemdziesiątych okres wielkiego przyspieszenia socjalistycznego rozwoju kraju.

Na zdjęciu: **B. Koperski** przejmuje z rąk delegacji robotników łódzkich: **Teresy Lange, S. Jachury i St. Górskiego** Księgę Czynu Zjazdowego oraz proporzec, na którym znajduje się tekst meldunku dla Prezydium VII Zjazdu PZPR — o realizacji przez łódzką klasę robotniczą zobowiązań podjętych dla uczczenia Zjazdu. Fot. A. Wach

Łódzkie spotkanie „Ludzi 5-lecia"

Księga Czynu Zjazdowego symbolem oddania dla narodu i partii

Na trzy dni przed VII Zjazdem PZPR, w zakładach EMA-ELTA w Łodzi zgromadzili się najlepsi przedstawiciele łódzkiej klasy robotniczej, inicjatorzy i uczestnicy socjalistycznego współzawodnictwa pracy, przodownicy i racjonalizatorzy, ludzie, którzy w ciągu pięciu lat intensywnego przeobrażania naszego miasta i województwa mieli swój znaczący wkład. Oni właśnie spotkali się z członkami delegacji, która reprezentować będzie łódzkie województwo miejskie w obradach VII Zjazdu PZPR.

Otwierając to uroczyste spotkanie, przewodnicząca ŁRZZ — **A. Mroczkowska** powitała delegatów z przewodniczącym delegacji łódzkiej, I sekretarzem KŁ PZPR **B. Koperskim.** W prezydium zasiedli także: **członkowie Sekretariatu i Egzekutywy KŁ PZPR**, sekretarz CRZZ — **St. Lewandowski**, prezydent m. Łodzi **J. Lorens**, przewodnicząca ZG ZZPPWiS — **B. Natorska**, dwie łodzianki odznaczone w tym 5-leciu Orderami Budowniczych Polski Ludowej — **St. Świderska i G. Ruszkowska**, łódzka nauczycielka **J. Bartosik** oraz przewodniczący RŁ FSZMP — **St. Kosiński.**

Łódzka delegacja — stwierdziła na wstępie A. Mroczkowska — pojedzie na Zjazd z przekonaniem wspólnym całemu naszemu społeczeństwu. Uzyskaliśmy nie notowane dotąd efekty w dziedzinie poprawy warunków bytu ludzi pracy i ich rodzin, warunków pracy. Ważne jest i to, że postawione zadania nie tylko zrealizowaliśmy ale i przekroczyliśmy poważnie.

Województwo nasze znajduje się w krajowej czołówce pod względem uzyskanej dynamiki przyrostu produkcji i wzrostu wydajności pracy. Ogromnemu zaangażowaniu zawodowemu towarzyszyło niezmiennie zrozumienie potrzeb tego miasta i jego społeczeństwa. Znalazło to odbicie w realizacji podejmowanych przez łódzką klasę robotniczą zobowiązań i czynów zjazdowych. Uczestniczyło w nich w sumie ponad 410 tys. ludzi pracy. Uzyskana produkcja dodatkowa w tym pięcioleciu wynosi już 1.628 mln zł, w tym prawie za miliard złotych towarów przeznaczonych na rynek wewnętrzny. Ponad 180 zakładów zameldowało już o przedterminowym wykonaniu zadań pięciolecia, wśród nich m. in. **ZPW „Wiosna Ludów", ZPW Lodex, ZPB im. Sz. Harnama i ŁZWM Wizamet.**

Przedstawiając tu nasze dokonania — stwierdziła na zakończenie swego wystąpienia A. Mroczkowska — chcemy zapewnić tow. E. Gierka i kierownictwo KC PZPR, że i w następnym 5-leciu nie będziemy szczędzili sił, aby program nakreślony przez VII Zjazd zrealizować z jak najlepszym pożytkiem dla dalszego rozwoju naszego kraju i województwa. W dyskusji, jako pierwszy wystąpił przedstawiciel gospodarza tego spotkania — brygadzista montażu dużych transformatorów Fabryki Transformatorów i Aparatury Trakcyjnej EMA-ELTA — **S. Królikowski.**

Wiemy wszyscy — podkreślił mówca — **że stać nas, metalowców na więcej na każdym stanowisku pracy. Dalsza poprawa warunków życia i pracy zależy od nas samych. Życząc więc łódzkim delegatom owocnych obrad, możemy zapewnić, że metalowcy przyjmą wyższe niż poprzednio zadania i postarają się je przekroczyć.**

W imieniu najliczniejszej w naszym regionie rzeszy pracowników-włókniarek łódzkich, głos zabrała tkaczka z ZPW Lodex **Stefania Wawrzoła.**

Z dumą i zadowoleniem nie tylko obserwujemy, ale staramy się uczestniczyć czynnie w przemianach zachodzących każdego dnia w naszym mieście. Efekty tego szczerego zaangażowania mierzymy milionami metrów tkanin i milionami złotych wartości produkcji dodatkowej. Witając Zjazd, na który czeka cały naród w oczekiwaniu dalszego rozkwitu ojczyzny — kiedy towarzysze delegaci wrócicie do nas z jego uchwałami, nie będziemy dyskutować, jak je wykonać, ale co można zrobić więcej.

Przedstawiciel budowlanych **B. Świtoniak** pracuje od lat jako mistrz w ŁPBW „Dąbrowa".

My budowlani — powiedział on — **partyjni i bezpartyjni, jesteśmy wszyscy dziećmi jednej ojczyzny i dążymy wszyscy na miarę swych sił i umiejętności, aby trzy słowa — Polska Rzeczpospolita Ludowa, ważyły coraz więcej na mapie świata. W tym przekonaniu akceptujemy wszystkie decyzje wyznaczające szeroką perspektywę rozwoju naszego kraju i województwa. Łódzcy budowlani na pewno nie zawiodą!**

Jako ostatni wystąpił przedstawiciel łódzkiego środowiska naukowego — I sekretarz KU PZPR przy Politechnice Łódzkiej — **Jerzy Grabowski.**

Mieliśmy wszyscy możliwość — mówił — aktywnego uczestniczenia w dokonywaniu kapitalnych przemian społecznych, gospodarczych i kulturowych w naszym mieście.

Dumni możemy być z tego, że to co zostało w Łodzi dokonane, jest także owocem umysłów łódzkiego środowiska naukowego. Miasto dysponuje dziś bogatym, prężnym i rozwijającym się stale ośrodkiem naukowym. Jest to także nowa i ważna w przyszłości wartość, jaką zdołaliśmy wypracować.

Kluczowym momentem wczorajszego spotkania „Ludzi 5-lecia Łodzi" z delegatami na VII Zjazd PZPR stało się przekazanie przez delegację robotników łódzkich: tkaczkę z ZPB im. F. Dzierżyńskiego **T. Lange**, ślusarza ZAE EMA-ELESTER **S. Jachurę** i pracownika Łódzkiego Kombinatu Budowy Domów **St. Górskiego** na ręce przewodniczącego łódzkiej delegacji I sekretarza KŁ PZPR **B. Koperskiego** — Księgi Czynu Zjazdowego i proporca z tekstem meldunku dla Prezydium VII Zjazdu o realizacji przez łódzką klasę robotniczą podjętych dla uczczenia Zjazdu zobowiązań

Zabierając na zakończenie głos — **I sekretarz KŁ PZPR — B. Koperski złożył w imieniu całej delegacji podziękowanie za wszystkie wartości i trud pracy zawartej na kartach Księgi Czynu. Są to bowiem wartości zawierające w sobie także znaczący ładunek uczucia i oddania dla spraw partii i całego narodu.**

Wasza praca, towarzysze — podkreślił na zakończenie B. Koperski — **dała naszemu społeczeństwu ogromne wartości niezbędne dla dalszego, lepszego życia. Podziękowania nasze za tę pracę przekażcie wszystkim ludziom dobrej roboty w naszym województwie. My zaś, meldując Zjazdowi o pełnym zaangażowaniu naszego społeczeństwa w realizację zadań, jakie przed nami stają, będziemy mogli zapewnić także o pełnym oddaniu łódzkiej klasy robotniczej dla ideałów socjalizmu, dla naszej partii i jej I sekretarza — Edwarda Gierka.**

Zamykając spotkanie A. Mroczkowska stwierdziła, że obradom VII Zjazdu PZPR towarzyszyć będą w łódzkich zakładach pracy warty zjazdowe, jako wyraz poparcia dla polityki partii nakreślonej w toku zjazdowej debaty

Odśpiewaniem Międzynarodówki zakończona została oficjalna część spotkania łódzkich delegatów na VII Zjazd z reprezentantami łódzkiej klasy robotniczej. W części artystycznej wystąpiły łódzkie zespoły amatorskie: Włókniarskie Słowiki, zespół taneczny Zakładów im. Sz. Harnama, laureatki konkursu na piosenkę radziecką w Zielonej Górze oraz artyści estrady i scen łódzkich. (er)

Pod koniec 1975 r. miło jest polskiemu korespondentowi zasiąść do zrobienia bilansu polskiej obecności na amerykańskim kontynencie, do przedstawienia kształtującego się tu nowego wizerunku Polski. Nie muszę długo szukać faktów, bowiem bilans jest poważny. Minęły czasy, kiedy po odpowiedzi na pytanie, kim jestem, następowało kiwanie głową i bąknięcie, że owszem, że wódka, i że podobno dużo w Polsce piją.

ZIELONE ŚWIATŁO DLA POLSKI

KORESPONDENCJA WŁASNA Z NOWEGO JORKU

JAN ZAKRZEWSKI

Dziś — bądźmy skromni — prawie zawsze widzę życzliwy uśmiech i słyszę „your Mr. Gierek, I know, nice fellow, saw him on TV with president Ford". Często też słyszę: W „naszym porcie są polskie okręty", albo: „Patrz pan, kupiłem polski płaszcz", albo: „U nas chodzą polskie traktory!". Dziś mogę podać dziesiątki innych tego rodzaju przykładów.

Polsko-amerykańskie obroty handlowe zwiększyły się w ciągu paru lat trzykrotnie i osiągną w tym roku 900 mln dolarów, a w przyszłym — miliard dolarów. Nasz eksport, to nie surowce. Dostarczamy na ten wymagający rynek produkty gotowe, zdolne konkurować z amerykańskimi: od obrabiarek, poprzez maszyny rolnicze, wózki elektryczne, rowery, odzież, do szkła, porcelany. Trudność polega nie na tym, co sprzedać, ale na tym, jak dostarczyć tyle, ile importer amerykański potrzebuje. Rynek amerykański, gdy kupuje z zagranicy jakiś asortyment, to tylko dużą serię.

Oprócz wymiany handlowej, zawieramy umowy licencyjne, umowy kooperacyjne, kupujemy zakłady, które po zmontowaniu ich w kraju spłacają się same rozpoczętą produkcją.

Zwiększona wymiana towarów, ruchu handlowego oraz osobowego sprowadziła na ten kontynent polską flagę morską i polskie linie lotnicze. Nie ma właściwie dnia, by w którymś z amerykańskich portów nie powiewała polska flaga, a w sezonie letnim nie ma dnia bez polskich hostess i pilotów na lotnisku nowojorskim.

Polskie flagi transportu morskiego i lotniczego, to przenoszenie do Stanów Zjednoczonych na co dzień wizerunku Polski, kraju, który stał się nagle partnerem handlowym, jakiego się ceni.

Spora liczba polskich handlowców przybywających do USA i amerykańskich udających się do Polski, to dalszy element budowania wizerunku, jakiego nigdy tu nie było.

W prasie amerykańskiej parunastu stanów ukazało się w ostatnim kwartale 1975 roku ponad sto artykułów o Polsce pióra redaktorów naczelnych i wydawców pism terenowych. Przebywali oni w Polsce w sierpniu br. Wrócili oczarowani prawie wszystkim. Wypisywali całe szpalty zachwytów na temat kultury, zabytków i nowych dzielnic itp., itd. Dla tych ludzi Polska stanowiła odkrycie.

Od października ubiegłego roku, od wizyty Edwarda Gierka Polska pojawiła się w amerykańskiej prasie, a już w czasie wizyty prezydenta Forda w Polsce stacje telewizyjne poświęciły naszej ojczyźnie więcej czasu na antenie, niż wszystkim pozostałym europejskim etapom podróży prezydenta USA.

Przed paru dniami miałem w studio radiowym gościa, działacza polonijnego, który powiedział mi wręcz: wizerunek Polski, jako kraju dynamicznego, rozwiniętego jest obecnie tak wyraźny, że zmieniło się położenie całej Polonii. Jest ona poważniej, godniej traktowana przez amerykańskie społeczeństwo anglosaskie, kandydaci polonijni łatwiej przechodzą w wyborach, Amerykanie polskiego pochodzenia pojawiają się na wysokich stanowiskach, bowiem wspiera ich pozycja kraju.

Do niedawna jeszcze programy amerykańskich telewizji, jeśli udostępniały miejsca polskiej sylwetce lub polskiemu nazwisku, to po to, aby przekazać parę tzw. „polskich kawałów", wyraźnie antypolskich. Na jednym z kanałów od dłuższego czasu nadawany jest co tydzień popularny felieton „W rodzinie", odpowiednik naszych radiowych Matysiaków z tym, że ojciec rodziny, to tępogłowy, prymitywny osobnik, nienawidzący Murzynów, Żydów, Włochów i Polaków. Posiada zięcia — właśnie Polaka. Zięć, student, znacznie inteligentniejszy od teścia, był jednak właściwie przez te cztery lata poniewierany i niszczony przez teścia.

Dosłownie przed godziną, zanim usiadłem do pisania tej korespondencji, oglądałem ostatni odcinek bieżącego tygodnia historii rodziny Bunkerów, nagrany przed dwoma tygodniami. Archie Bunker, który ma zostać dziadkiem, zaprasza do domu zięcia, ale zamiast zwyczajowo się z nim kłócić, wymawiać mu „polską głupotę", częstuje go winem, i proponuje toast: „Chcę z tobą wypić — mówi — za najpiękniejszy, za najwspanialszy kraj na świecie! Za Polskę". „Żartujesz!" — odpowiada zięć urodzony w Ameryce Polak. „Mówię poważnie!" — odpowiada teść.

Przecież to nic nie znaczy — powie niejeden w Polsce. To tylko filmowy dialog. Zapewniam jednak, że przedrzeć się z takim dialogiem na amerykański ekran nie jest łatwo. Właśnie na taki mały dialog trzeba było czekać całe lata. Długo czekał piosenkarz Bobby Vinton, aby móc w ogólnonarodowym programie telewizyjnym wyjść z programem, posiadającym co tydzień polskie akcenty, aby czołówka programu mogła zawierać słowa po polsku: „Przedstawiamy Bobby Vintona".

Polonia amerykańska czekała wiele dziesiątków lat, aby wreszcie dziś w trzydziestu czterech stanach język polski stał się językiem nauczanym w szkołach.

Ostatnio, w czasie głosowania w Zgromadzeniu Ogólnym Narodów Zjednoczonych nad kandydaturami sędziów do Międzynarodowego Trybunału Sprawiedliwości w Hadze, tylko jeden uzyskał ponad sto głosów — kandydat Polski.

Wszystkie te przykłady mogą wydawać się marginesowe, ale w sumie składają się na nowy wizerunek naszego kraju i są jego odbiciem.

Na międzynarodowej arenie politycznej i ekonomiczno-handlowej mamy zielone światło. Nikt go nam nie włączył na kredyt. To zielone światło włączyły nasza praca, nasze osiągnięcia, nasze miejsce we wspólnocie państw socjalistycznych.

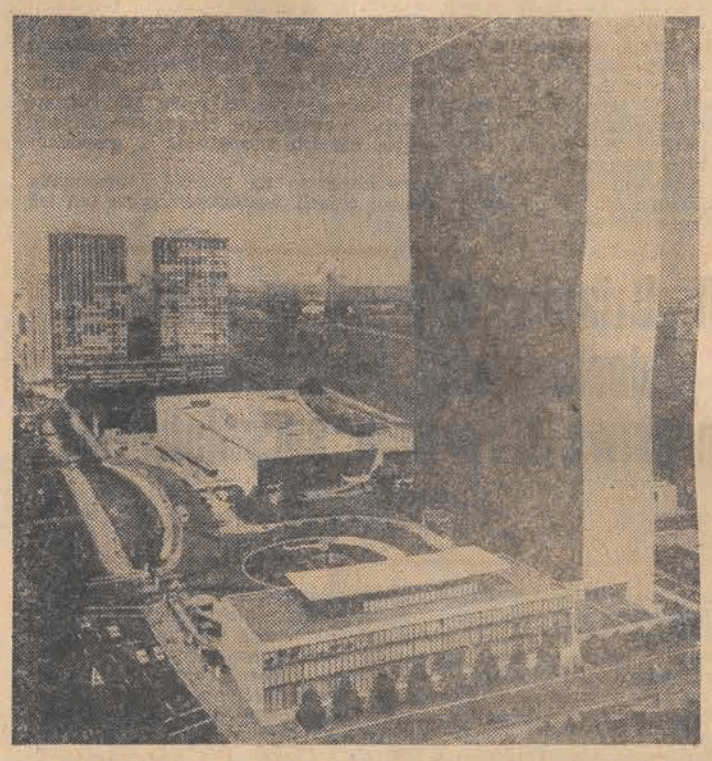

DWA OBLICZA WENECJI

Tradycyjny szlak Polaków do Włoch wiedzie przez Wiedeń do Wenecji. Już same nazwy pociągów budzą historyczne refleksje. Do Wiednia jedzie się „Chopinem", a dalej przez Wenecję do Rzymu „Romulusem". Jeżeli ktoś ma jednak ochotę na kilkugodzinny spacer po wiedeńskich Ringach czy Kärntnerstrasse, podąża za Alpy już tylko anonimowym ekspresem, który opuszczając stolicę Austrii około południa, dowozi go późnym wieczorem do Wenecji.

JASKRAWE CENY I PRZYĆMIONE KOLORY

Turystę takiego czekają wtedy niemałe kłopoty związane z poszukiwaniem noclegu w mieście na lagunach. Gdy wyjdzie z wielkiej hali dworcowej i stanie na brzegu Canale Grande, na wprost kościoła św. Symeona, dozna uczucia samotności i opuszczenia. Miasto robi wrażenie uśpionego. Na biegnącej na lewo od dworca ulicy Lista di Spagna palą się wprawdzie różnokolorowe neony z nazwami bardzo tu licznych hotelików i albergo, lecz zważywszy zasoby dewizowe polskiej klienteli wygląda to raczej niepokojąco.

Nie ma jednak wyboru, chyba, że poddając się urokowi weneckiej nocy, zdecydujemy się spędzić tę pierwszą pod włoskim niebem. Takich jest wszakże niewielu. Rusza się przeto odważnie naprzód i wchodzi do jednego ze skromniej prezentujących się albergo, albo locandy, bowiem sama nazwa „hotel", choćby był najmniejszy, oznacza, że ceny będą wysokie. Poza tym nader często słyszy się w recepcji uprzejmą, ale rozczarowującą odpowiedź: „Tutto occupato", czyli że trzeba, mimo zmęczenia, szukać dalej. Ale, że Lista di Spagna utkana jest hotelami, a nie brak i trattorii, dysponujących pokojami gościnnymi, więc po pierwszych niepowodzeniach nie wolno tracić animuszu.

Wenecja należy do najdroższych miast włoskich i tu właśnie wypadnie nam ponieść koszty pierwszego „frycowego".

To zetknięcie się z jedynym na świecie miastem dożów ma też niemałe znaczenie wychowawcze. Uczy mianowicie ostrożności w dalszym poruszaniu się po Włoszech. Zanim zdecydujemy się na posunięcie grożące konsekwencjami finansowymi, starannie badamy ceny, poczynając od wywieszonych nad restauracjami cenników potraw, a kończąc na witrynach, chociaż na ogół oglądamy je nie tyle w celu dokonania zakupów, ile raczej nasycenia się widokiem fasonów i modeli, modnych kolorów, które w tegorocznym sezonie jesienno-zimowym powinny być przyćmione i mgliste. Niby zielone czy brązowe, a przecież niewyraźnie zielone i niezdecydowanie brązowe.

DWIE WENECJE

Jest jeszcze inne znaczenie przywitania Włoch właśnie w Wenecji. Podczas dalszej podróży goni nas ona bowiem wspomnieniem swego panowania, które w latach potęgi i świetności republiki rozciągało się na wiele innych miast, zostawiło tam swój symbol władzy — uskrzydlonego lwa i reminiscencje wpływów w architekturze i sztuce.

Na razie jednak wędrujemy po Wenecji. Do spacerów, a ściślej do włóczęgi zachęca to dziwne miasto bardziej niż każde inne, chociaż jego zaułki nad kanałem często nie najpiękniej pachną. Wszędzie tu, południowym zwyczajem, zwisa z okien suszącą się na zewnątrz bielizna, słychać płacz dziecka i strofę piosenki. Właśnie na poplątanych, wąziutkich uliczkach, na placykach, zdobionych pomnikami sławnych pisarzy, artystów i wodzów, na zgiełkliwych targowiskach, skąd ciągnie na odległość specyficzny zapach ryb, warzyw i owoców, kwitnie w tym osobliwym mieście niby z bajki wyjętym, normalne, codzienne, pracowite życie wenecjan.

Bo, jak zauważył kiedyś pewien podróżnik opisujący uroki tego miasta, są dwie Wenecje, a może i jest ich więcej. Jedna krzątająca się wokół codziennych obowiązków, schowana w cieniu swoich zmartwień i trudów, czynna i ruchliwa. Druga — demonstracyjnie obnosząca zadowolone rozleniwienie, uśmiechnięta beztroskę, zainteresowanie zabytkami, gotowość wchłaniania jak największej ilości wrażeń i notowania wszystkiego, co jest godne uwagi i zapamiętania, ale i tego, co „wypada" wiedzieć. Uzbrojona w aparaty fotograficzne i kamery filmowe różnojęzyczna rzesza snuje się po muzeach i kościołach, cichnie przed dziełami sztuki, utrwala w myśli wygląd budowli, zatrzymuje się na moście Rialto, by z jego wysokości spojrzeć na kipiący życiem kanał i z wolna płynie ku wspólnemu celowi weneckich spacerów — na Piazza San Marco.

ZNIKAJĄCE KONIE I MONETY

Podobno Napoleon nazwał ten plac salonem Europy. Jeżeli to prawda, to należy stwierdzić, że od pewnego czasu trwają na nim gruntowne porządki. Brakuje jednego z czterech słynnych koni, których wiek mierzy się wieloma stuleciami: rumak zabrany został do konserwacji. Początkowo miano to zrobić ze wszystkimi jednocześnie, lecz przypomniano sobie przepowiednię, iż gdy cała ta wspaniała czwórka zniknie z frontu Bazyliki — Wenecji i światu zagrozi straszliwy kataklizm.

Bierze się więc po jednym. Zasłonięto także z powodu remontu część samej Bazyliki. Podobnie dzieje się i w innej Mekce turystów — we Florencji, gdzie z kolei utrudnione jest oglądanie sławnych „Drzwi do Raju" Ghibertiego, nazwanych tak przez Michała Anioła i prowadzących do baptysterium. Ginie też pod zasłonami część fasady Santa Maria del Fiore. Cóż za dotkliwą stratę ponosi turysta, który wybrawszy się do jednego z miast wywozi z nich obraz pokryty białymi, a ściślej mówiąc żółtymi plamami takich parawanów.

A tymczasem na Placu św. Marka ludzie spaceruja, karmią gołębie, słuchają muzyki płynącej z dwóch kawiarń — Floriana i Quadriego, gapią się na postacie wybijające godziny, podziwiają niedoścignione w swojej lekkości kształty Pałacu Dożów i olśniewające mozaiki Bazyliki. Pracują tam kelnerzy, sprzedawcy w sklepach otaczających plac i muzykanci, lecz nie są to czynności zbyt wyczerpujące. Niewiele miejsc wypełniają goście, a w superluksusowych sklepach sprzedawcy robią wrażenie znudzonych oczekiwaniem na klientów z dobrze nabitą kiesą.

Nawiasem mówiąc taki teraz czas zapanował w całych Włoszech, że ludzie znacznie chętniej wydają banknoty, niż bilon. Kupiec sprzedający banany i mający wydać dwie setki reszty bilonem woli zrezygnować ze sprzedaży, albo wydać resztę w żetonach telefonicznych zamiast w pięćdziesiątkach (żeton, który wsuwa się do automatu kosztuje 50 lirów). Turysta nie ma dokąd telefonować i odmawia przyjęcia. Dlaczego tak się dzieje? Podobno Szwajcarzy i Japończycy masowo wywożą monety, aby je zużyć do produkcji metalowych zegarków. Jeżeli to prawda, nowego, zaskakującego znaczenia nabrałoby wtedy przysłowie: czas to pieniądz.

JADWIGA ROJEK

KORESPONDENCJA Z LICHTENSTEINU

Nie tylko znaczki pocztowe

W klaserze każdego zbieracza znaczków pocztowych poczesne miejsce zajmują te, które wydała poczta Księstwa Liechtenstein. Nic dziwnego. To maleńkie państewko w Alpach na granicy szwajcarsko-austriackiej, jest potentatem filatelistycznym. Druk i sprzedaż znaczków stanowią jedną z bardziej dochodowych gałęzi miejscowego przemysłu. Odznaczają się one ciekawą techniką druku i są ładne, a ich cenę na światowym rynku podbija fakt, że wydawane są w krótkich seriach, przez co stają się rzadkością.

FILATELISTYCZNY RAJ

Każdy kto przybywa do stolicy tego kraiku — czterotysięcznego miasteczka o dźwięcznej nazwie Vaduz, musi się zetknąć ze znaczkami pocztowymi. I to nie tylko przy okazji wysyłania kart pocztowych. Stełaże z tym „bogactwem" kraju są wszędzie. W sklepach z pamiątkami i w normalnych supermarketach, w kioskach i urzędach, ba — nawet w sklepach spożywczych.

Turysto, nie możesz wyjechać od nas bez zakupu kilku znaczków — taki cel przyświeca miejscowym specom od edycji i kolportażu tych małych dzieł sztuki. Naprawdę niektóre z eksponowanych tutaj okazów stanowią prawdziwe dzieła sztuki.

Filateliści czują się tutaj jak w raju, a zwiedzanie miejscowego Muzeum Znaczków Pocztowych może ich przyprawić o zawał serca, albowiem znajdują się w nim same filatelistyczne rarytasy. Nic dziwnego. Wszak jesteśmy w gościnie u jednego z potentatów filatelistycznych Starego Kontynentu.

Ale Lichtenstein, to nie tylko znaczki pocztowe. Ten kraj sam w sobie stanowi wielką atrakcję turystyczną. Te 160 km kw. w środku Europy zarządzane przez księcia Franza Josefa II jest magnesem dla turystów poprzez sam fakt, że jest takie małe. Ściągają więc tłumnie ze wszystkich zakątków naszego kontynentu i z innych części globu. Waziutkie uliczki zatłoczone są tysiącami samochodów i autokarów, zaś po chodnikach przelewa się wielojęzyczny tłum. Co oglada?

NAJDROŻEJ W EUROPIE?

W pierwszym rzędzie zamek książęcy położony na wzgórzu nad stolicą, z którego rozciąga się widok na cały kraj. Niestety do środka wejście wzbronione, gdyż mieszka tu rodzina książęca. Aktualny władca kraju, wyłożył dużą sumę pieniędzy, aby doprowadzić ten obiekt do dawnej świetności. Odrestaurowany — najstarsze części mają ok. 700 lat — przycupnął nad miastem, groźnie szczerząc swoje blanki i świadcząc o tym, że te krainę zamieszkiwali kiedyś bitni woje, chadzający na podbój sąsiednich krajów.

Dzisiaj chwalebną przeszłość tego kraju można znaleźć na kartach historii. W drugiej połowie XX wieku dominuje tutaj handel i turystyka. Na każdym kroku widzi się sklepy, hotele, pensjonaty... Miejscowy rząd pragnie, aby Liechtenstein stał się z kilkugodzinnego przystanku w drodze z Austrii do Szwajcarii, miejscem kilkudniowego pobytu. Dlatego szeroko propaguje się jego zimowe i letnie uroki. A jest ich sporo.

Okoliczne szczyty przekraczają 2000 metrów i posiadają mnóstwo kolejek linowych, wyciągów, a amatorzy białego szaleństwa mają do dyspozycji mnóstwo tras zjazdowych, mniej zatłoczonych niż w znanych alpejskich miejscowościach wypoczynkowych. Latem oferuje się wycieczki konne, wędrówki po górach, łowienie ryb w potokach — słowem relaks na łonie przyrody, podbudowany dobrą bazą turystyczno-gastronomiczną i... słonymi cenami.

Niestety, Liechtenstein posiada unię walutową ze Szwajcarią i tutejsze ceny odpowiadają cenom w tym kraju — jednym z najdroższych w Europie. Ale mimo tego przyjeżdża tutaj mnóstwo obcokrajowców. Sam fakt, że się było w Liechtensteinie — jednym z najmniejszych państw świata rekompensuje koszty pobytu.

ZDZISŁAW KAMIŃSKI

Nowe przychodnie i żłobki

Budowlani–służbie zdrowia

Zjazdowym prezentem budowlanych dla społeczeństwa Łodzi będą dwa budynki przychodni rejonowych, a więc obiektów niezmiernie potrzebnych.

Przy ul. Thaelmanna na Retkini 3 miesiące przed terminem przekazano do zagospodarowania nowy budynek, w którym znajdą pomieszczenia podstawowe specjalności — interna, ginekologia, pediatria i stomatologia. Jest to pierwsza przychodnia w tej rozbudowującej się niezwykle intensywnie dzielnicy, a zarazem zaczątek dużego kompleksu leczniczego.

ZOZ poleski, na którego terenie obiekt ten znajduje się, przewiduje otwarcie poradni dziecięcych jeszcze w styczniu, a następnych gabinetów w możliwie najkrótszym terminie.

Także dziś dokonywany jest — na miesiąc przed terminem — odbiór nowoczesnego obiektu przychodni rejonowej, wzniesionego na osiedlu Pojezierska. Także i tu nowe gabinety lekarskie i zabiegowe uruchamiane będą w szybkim tempie. Budowana jest także przychodnia na Zarzewie, po ukończeniu której sieć placówek lecznictwa otwartego w naszym mieście ulegnie znacznej rozbudowie.

Cieszy także szybki postęp prac przy budowie nowych żłobków. To także placówki, których brak w mieście odczuwany jest dotkliwie. Kończone są obecnie prace przy budowie żłobka na Retkini. Także najprawdopodobniej jeszcze przed końcem roku przekazane zostaną dwa następne żłobki na osiedlach Czerwony Rynek i Dworzec Chojny. W sumie oznaczało by to 225 tak potrzebnych miejsc dla najmłodszych obywateli miasta. (er)

PT „Łódź” dla PT turystów

Na Zakopanem świat się nie kończy!

Nie tak łatwo młodemu przedsiębiorstwu obracać się wśród rekinów swojej branży, a w podobnej sytuacji jest właśnie Przedsiębiorstwo Turystyczne „Łódź”. Gdy umówiliśmy się na rozmowę z jego kierownictwem, dyrektor WOJCIECH SKUPIEŃSKI powiedział:

Nasze możliwości są niemałe, sądzę, że nie zabraknie nam też atrakcyjnych pomysłów. Jeśli czegoś jeszcze nam trzeba oprócz tego, to dobrej marki. Naturalnie — uznanie dla firmy, popularność, przekonanie klientów, że i my potrafimy coś robić nie gorzej niż inni — to wszystko przyjdzie zdobyć w działaniu, zapracować na to. Dziś najbardziej zależy nam, by o nas wiedziano jak najwięcej, a głównie o naszych propozycjach programowych.

Cóż zatem PT „Łódź” pragnie zaproponować PT turystom? W rozmowie w kilkuosobowym gronie władz przedsiębiorstwa jedna idea wciąż wybijała się ponad inne: „Łódź” pragnie przekonać łodzian, że na Zakopanem świat się nie kończy, że wcale nie trzeba tłuc się przez pół Polski, żeby dobrze wypocząć i nałykać się wrażeń. Stąd pomysły wycieczek w Kieleckie, Opoczyńskie, do Szwajcarii Kaszubskiej, Puszczy Kampinoskiej, w Bieszczady, albo nawet zupełnie blisko — w okolice Piotrkowa. Zdaje się, że wenę czerpią w „Łodzi” z piosenki „Piękna nasza Polska cała” i pragną dowieść, iż każdy zakątek kraju ma swoje uroki.

W przyszłą sobotę, 13 grudnia, pierwszy atak w duchu tej idei: PT „Łódź” zaprasza PT dyrektorów większych łódzkich zakładów pracy i wiezie ich autokarem w Piotrkowskie. W programie oglądanie stada ogierów w Bogusławicach, zwiedzanie huty „Hortensja”, ognisko w Ręcznie, spotkanie z myśliwymi, a przez cały czas delikatne nasączanie klientów szczegółami z planów przedsiębiorstwa na rok przyszły. Celem tego wyjazdu jest bowiem przekonanie uczestników, że warto czasem wyprawić na taki szlak podległe im załogi — na wolną sobotę i niedzielę, a choć by tylko na dzień. Ciekawe czy ryba połknie przynętę? Namawiamy: niech przynajmniej spróbuje.

W PT „Łódź” można zamówić wiele takich i podobnych usług. A więc wycieczki na dzień-dwa i na dłużej, wczasy, obozy młodzieżowe, kuligi, wyjazdy do stolicy na „Podwieczorek przy mikrofonie”, organizacja uroczystości (np. Dnia Kobiet), obsługa zjazdów i konferencji, organizacja balu sylwestrowego itd. Za każdym z tych haseł kryje się bogata treść — jeśli więc np. Sylwester, to w luksusowym hotelu w Kielcach, a potem obiad noworoczny na zamku w Chęcinach, jeśli kulig — to w Górach Świętokrzyskich lub Puszczy Białowieskiej (choć może być i w Smardzewie) itd.

Zatrzymajmy się jeszcze trochę przy wycieczkach. „Łódź” ma zamiar urządzać je dokąd tylko zechcemy, akcentuje jednak propozycje wyjazdów na niedalekie od Łodzi, a mimo to interesujące tereny. Obok nich ciekawie zapowiadają się wycieczki szlakiem Konopnickiej, Sienkiewicza, Żeromskiego, wycieczki szlakami przemysłowymi, wycieczki na zamówienie szkół, spełniające rolę lekcji geografii w plenerze.

Najogólniej biorąc, najmłodszy z organizatorów łódzkiej turystyki chce propagować wycieczki na zadany temat i — mając kontakty w całym kraju, zapewnioną bazę hotelowo-gastronomiczną i najlepszych przewodników — obiecuje spełnić każde życzenie. I jeśli np. Zakłady im. 9 Maja pragną zorganizować dla swojej załogi wycieczkę do zakładów, które z nimi kooperują, „Łódź” podejmuje się tego zadania, choć my na miejscu dyrekcji przedsiębiorstwa nieco byśmy się zawahali, bo między kooperantami bywa rozmaicie — raz wzorowa współpraca, innym razem awantura. Jeśli by jednak wszystko powiodło się, jak powinno, nie wykluczone, że klient będzie już „kupiony” i następnym razem zamówi dla załogi wycieczkę np. na grzybobranie. Nikt wprawdzie nie obiecuje wsadzać pod drzewami grzybów kupionych na rynku — jak to się już kiedyś zdarzyło przy bardzo ważnej okazji — ale wszyscy wiemy, że sporo można jeszcze zrobić, żeby grzybobranie udało się więcej niż w 45 procentach...

A skoro już piszemy o PT „Łódź” wspomnijmy jeszcze o jego Ośrodku Informacji Turystycznej przy ul. Piotrkowskiej 104, gdzie — tylko nieliczni o tym wiedzą — udziela się fachowych porad i wyposaża na drogę każdego turystę, który nie czuje się dość pewnie, by wyruszyć w Polskę.

Dla turystów, którzy przyjeżdżają do naszego miasta, przygotowuje się informator turystyczny o Łodzi z wkładką, która co jakiś czas będzie aktualizowana. Po trzech bardzo udanych plakatach, przedstawiających ratusz na pl. Wolności, USC — Śródmieście i bramę Zakładów im. Marchlewskiego — w najbliższym czasie wydanych zostanie jeszcze sześć: trzy prezentujące łódzkie muzea a trzy następne — secesję na ul. Piotrkowskiej. (j. sz.)

NFOZ

Start do nowych zadań

Narodowy Fundusz Ochrony Zdrowia rozpoczął już szeroko zakrojoną akcję deklarowania składek na okres następnego 5-lecia. Dotychczasowe wysiłki pozwoliły na zgromadzenie do tej pory na łódzkim koncie NFOZ sumy 140 mln zł.

Akcję tegorocznych deklaracji na NFOZ rozpoczęli pracownicy Przędzalni Czesankowej im. Gwardii Ludowej. Deklarując 0,5 proc. swych miesięcznych zarobków, wzywają do tego samego załogi wszystkich zakładów łódzkich. Przyłączyły się do tego apelu także niektóre organizacje, m. in. Woj. Federacja Sportu i Związek Polskich Artystów Plastyków.

Chodzi o poważne rozwinięcie możliwości łódzkiego lecznictwa. Zgromadzone dotąd fundusze pozwalają na rozpoczęcie w nadchodzącej 5-latce wielu inwestycji. Będzie to budowany już w tej chwili pawilon onkologiczny, dwa ośrodki zdrowia, przychodnia rejonowa w Zgierzu oraz inwestycja najpoważniejsza i najpotrzebniejsza zarazem — nowy szpital dziecięcy.

W skierowanym do społeczeństwa naszego województwa apelu ŁK NFOZ prezentuje dotychczasowy dorobek i przedstawia zamierzenia, dając wyraz przekonaniu, że nikogo nie zabraknie w powszechnej akcji świadczeń na ten szlachetny cel. (er)

O „Złoty liść jesieni”

Ogólnopolski Turniej Tańca odbędzie się w Łodzi

Z udziałem 25 par z całej Polski, w tym mistrzów klasy „B” i „C” z Politechniki Wrocławskiej, w dniach 20—21 grudnia w sali zakładowego klubu „Elty” w Łodzi (ul. Aleksandrowska 67/93) odbędzie się V Ogólnopolski Turniej Tańca o „Złoty liść jesieni”. Turniej prowadzić będzie gościnnie prof. Marian Wieczysty. Informacji o tej imprezie udziela się w ŁDK (ul. Traugutta 18, pokój 303, III piętro, tel. 366-14) w godz. 14—18. (j. kr.)

Studenci zapraszają...

Studencki Klub Plastyki organizuje od pewnego czasu comiesięczny kiermasz prac studentów Państwowej Wyższej Szkoły Sztuk Plastycznych. Organizatorzy zapraszają wszystkich miłośników plastyki i ewentualnych nabywców na najbliższą imprezę z tego cyklu w **jutrzejszą niedzielę do klubu „Na Piętrze” (Jaracza 7) w godz. od 11 do 18.** (jb)

WAŻNE TELEFONY

Informacja telefoniczna	03
Straż Pożarna	08, 666-11, 795-55
Pogotowie Ratunkowe	09
Informacja kolejowa	655-55, 284-60
Informacja PKS:	
Dworzec Centralny	265-96
Dworzec Północny	747-20
Pogotowie wodociągowe	835-46
Pogotowie gazowe	395-85
Pogotowie Energetyczne:	
Rejonu Północ	334-31
Rejonu Południe	334-28
dla odbiorców przemysłowych	609-32 i 245-72
oświetlenia ulic	220-88
Pogotowie ciepłownicze	253-11
Centrala informacyjna PKO	731-82

TEATRY

WIELKI — godz. 19 „Baron cygański”, 7.12. godz. 19 „Madame Butterfly”

POWSZECHNY — godz. 16 „Czerwony Kapturek”, 19.15 „Wiśniowy sad”, 7.12. — godz. 16 „Czerwony Kapturek”, 19.15 „Moralność pani Dulskiej”

NOWY — godz. 19.15 „Dialogus de Passione”, 7.12. jak wyżej

MAŁA SALA — godz. 20 „Obrona Sokratesa”, 7.12. jak wyżej

JARACZA — godz. 15.30 „Ania z Zielonego Wzgórza”, godz. 19.30 „Dni Turbinów”, 7.12. — godz. 11 „Ania z Zielonego Wzgórza”, godz. 19.30 „Dni Turbinów”

7.15 — nieczynny, 7.12. godz. 19.15 „Afery pani Hanki”

MUZYCZNY — godz. 19 „Figle Majsary”, 7.12. jak wyżej

ARLEKIN — godz. 17.30 „Konik Garbusek”, 7.12. godz. 11 jak wyżej

PINOKIO — godz. 17.30 „Królewicz i żebrak”, 7.12. godz. 12 jak wyżej

FILHARMONIA (Narutowicza 20) godz. 18. Telewizyjny koncert symfoniczny. Orkiestra Symfoniczna PFŁ. Dyrygent — Zdzisław Szostak. Solista — Edward Auer — fortepian (USA). W programie: R. Twardowski — Preludium, Toccata i Choral. L. v. Beethoven — III Koncert fortepianowy c-moll. J. Brahms — I Symfonia c-moll. 7.12 nieczynna

MUZEA

HISTORII RUCHU REWOLUCYJNEGO (ul. Gdańska nr 13) — nieczynne. 7.12. godz. 10—16

ARCHEOLOGICZNE i ETNOGRAFICZNE (plac Wolności nr 14) godz. 11—17. 7.12. godz. 10—15

CENTRALNE MUZEUM WŁÓKIENNICTWA (Piotrkowska 282) godz. 10—15. 7.12. godz. 10—15

EWOLUCJONIZMU (park Sienkiewicza) godz. 10—18, 7.12. godz. 10—14

HISTORII MIASTA ŁODZI (ul. Ogrodowa 15) godz. 12—18, 7.12. godz. 15—18

SZTUKI (Więckowskiego nr 36) godz. 10—17, 7.12. godz. 10—16

ZOO

czynne od godz. 9 do 15.30 (kasa do 15)

KINA

BAŁTYK — „Noce i dnie” cz. I pol. od lat 15 godz. 9.30, 12, 14.30, (godz. 17.15, 20 — seanse zamknięte), 7.12. „Noce i dnie” cz. I godz. 14.30, 17.15, 20, (godz. 8.30, 12 — seanse zamknięte)

IWANOWO — „Zaklęte rewiry” pol. od lat 15 godz. 10, 12.15, 14.30, 17, 19.30

7.12. bajki — „Kolorowy promyk” godz. 10, 11, 12, 13 „Zaklęte rewiry” pol. od lat 15, godz. 14.30, 17, 19.30

LUTNIA — „Przeznaczenie ma na imię Kamila” czeski, od lat 15, godz. 10, 12.15, 19.30, „Tomcio Paluch” franc. godz. 14.30, 16.15, 18, 7.12. jak wyżej

POLONIA — „Samotny detektyw Mc Q” USA, od lat 15, godz. 10, 12.15, 14.30, „Noce i dnie” cz. II pol. od lat 15 godz. 17, 19.30, 7.12. „Samotny detektyw Mc Q”, godz. 10, 12.15, „Noce i dnie” godz. 14.30, 17, 19.30

PRZEDWIOŚNIE — „Miłość bywa zbrodnią” wł. od lat 15 godz. 10, 12.15, 14.30, 17, 19.30, 7.12. — Zestaw bajek z niespodziankami: „Bolek i Lolek” godz. 10, 11.30, 13, „Dzieci Iwicy z buszu” godz. 17, „Miłość bywa zbrodnią” godz. 14.30, 19.30

WISŁA — „Zaklęte rewiry” pol. od lat 15 godz. 10, 12.15, 14.30, 17, 19.30, 7.12. jak wyżej

WŁÓKNIARZ — „Syn” franc. od lat 15 godz. 10, 12.15, 14.30, 17, (godz. 19.30 — seans zamknięty), 7.12 „Syn” godz. 10, 12.15, 14.30, 17, 19.30

WOLNOŚĆ — „Noce i dnie” cz. I pol. od lat 15 godz. 9.30, 17, „Noce i dnie” cz. II godz. 12, 14.30, 19.30, 7.12. jak wyżej

ŁDK — „Jak zdobyć prawo jazdy” franc. od lat 15 godz. 15.15, Wieczór premier godz. 18 „Dyskretny urok burżuazji” hiszp. od lat 18, „Zagłada Japonii” jap. od lat 18, 7.12. „Jak zdobyć prawo jazdy” godz. 15, 17.30, 20

ZACHĘTA — „Niezwykłe przygody Włochów w Rosji” (A) radz.-wł. b/o godz. 10, 12, 14, 16, 18, 20, 7.12. jak wyżej

SEANS NOCNY W SOBOTĘ

WŁÓKNIARZ — „Nie ujdzie ci to płazem” franc. godz. 21.30

* * *

STYLOWY — „Absolwent” USA od lat 18 godz. 16, 18, 20, 7.12. (godz. 16 — seans zamknięty), „Absolwent” godz. 18.15, 20.15

STUDIO — „Noc amerykańska” franc. od lat 15 godz. 15.30, 17.45, 20, 7.12. „Weronika” (A) rum. b/o godz. 16, „Noc amerykańska” godz. 17.45, 20

GDYNIA — „Wielki Gatsby” USA, od lat 15 godz. 13, 16 (19.30 seans zamk.). Pożegnanie z filmem — „Dwaj dżentelmeni we wspólnym mieszkaniu” ang. od lat 18 godz. 10; 7.12. „Wielki Gatsby” g. 13, 16, „Dwaj dżentelmeni we wspólnym mieszkaniu” godz. 19

TATRY — „Kapitan Mikula Mały” (A) jug. b/o godz. 12, 14, 16, „Jeremiah Johnson” USA od lat 15 godz. 10, 18, 20, 7.12. — bajka „Latarnik” godz. 10, 11, 12, 13, 14, 15, „Kapitan Mikula Mały” godz. 16, „Jeremiah Johnson” godz. 18, 20

DKM — „Lady Karoline Lamb” ang. od lat 15, g. 15, 17.30, 20, 7.12. jak wyżej

ENERGETYK — „Michaś przywołuje świat do porządku” RFN, godz. 17, „Ziemia obiecana” pol. od lat 15 godz. 19, 7.12. „Ziemia obiecana” godz. 16, 19

KOLEJARZ — „Dzielny szeryf Lucky Luke” franc. godz. 16, 18, 7.12. jak wyżej

MŁODA GWARDIA — (godz. 16 — seans zamknięty), „Flip i Flap w Legii Cudzoziemskiej” USA, b/o godz. 13.30, 15.30, 17.30, „Zła noc” czech. od lat 15, godz. 19.30, 7.12. — bajka „Królowa śniegu” godz. 9, 10, 11, „Flip i Flap w Legii Cudzoziemskiej” godz. 12, 14, 16, 18, „Zła noc” godz. 20

CO GDZIE KIEDY

MUZA — „Osaczeni w dolinie” (A) czech. od lat 15 godz. 16, „Ostatni wiosenny śnieg” (B) wł. od lat 15 godz. 18, 20, 7.12. — bajka „Na Dzikim Zachodzie” godz. 15, „Osaczeni w dolinie” godz. 16, „Ostatni wiosenny śnieg” godz. 18, 20

OKA — „W te dni przedwiosenne” pol. od lat 15, godz. 12, 14, „Zawieszeni na drzewie” franc. godz. 10, 16, 18, 20, 7.12. „Zawieszeni na drzewie” godz. 12, 14, 20

POLESIE — „Kaprysy Marii” fr. godz. 17, „Britannic w niebezpieczeństwie” ang. od lat 15, godz. 19, 7.12. — bajki godz. 14, „Kaprysy Marii” godz. 15, „Britannic w niebezpieczeństwie” godz. 17, 19.15

POPULARNE — „Człowiek, który przestał palić” szwedzki od lat 15 godz. 16.45, 19, 7.12. jak wyżej

1 MAJA — „Przeciw Kingowi” (A) jug. b/o godz. 16, „Taka ładna dziewczyna” franc. od lat 18 godz. 17.30, 19.30, 7.12. — bajka „Urodziny Kopciuszka” godz. 15, „Przeciw Kingowi” godz. 16, „Taka ładna dziewczyna” godz. 17.30, 19.30

HALKA — „Marysia i krasnoludki” pol. (A) b/o, godz. 16, 17.30, „Ziemia obiecana” pol. od lat 15 godz. 19, 7.12. bajka „O królu Popielu” godz. 15, „Marysia i krasnoludki” godz. 16, 17.30, „Ziemia obiecana” godz. 19

PIONIER — „Unkas — ostatni Mohikanin” rum. b/o godz. 14, 15.45, „Jestem niewiernym mężem” fr. od lat 18 g. 17.30, 19.45 7.12. bajka „Awantura w sadzie” godz. 13, „Unkas — Ostatni Mohikanin” rum. b/o, godz. 14, 15.45, „Jestem niewiernym mężem” franc. od lat 18, godz. 10, 17.30, 19.30

POKÓJ — „Ciemna rzeka” (A) pol. od lat 15 godz. 15.15, „Mr Majestyk” USA od lat 15 godz. 17.30, 19.30, 7.12. (godz. 12, 15, 18 — seanse zamknięte)

REKORD — „Trzy orzeszki dla Kopciuszka” (A) czech. b/o, godz. 12, 14, 16, „Wążżżż” USA od lat 15 godz. 10, 18, 20, 7.12. „Trzy orzeszki dla Kopciuszka” godz. 10.30, 12.15, „Wążżżż” godz. 14, 16, 18, 20

ROMA — „Nie ma mocnych” pol. b/o godz. 10, 12.15, 14.30, „Safari 5000” jap. b/o godz. 17, 19.30, 7.12. — bajka „Drukowane kwiaty” godz. 10, 11, 12, 13, 14, „Nie ma mocnych” godz. 15, „Safari 5000” godz. 17, 19.30

STOKI — „Królewna w oślej skórze” (B) franc. b/o godz. 16.30, „Blokada” cz. I i II (A) radz. od lat 15 godz. 18.30, 7.12. — bajka „Urodziny” godz. 15.30, „Królewna w oślej skórze”, godz. 16.30, „Blokada” cz. I i II godz. 18.30

ŚWIT — „Moja wojna, moja miłość” (A) pol. od lat 15, godz. 15, „Dzieje grzechu” pol. od lat 18 godz. 17, 19.30, 7.12. — bajka — „Zagubiona fregata” godz. 11.30, „Moja wojna, moja miłość” godz. 12.30, „Dzieje grzechu” godz. 14.30, 17, 19.30

SOJUSZ — „Nie unikniesz przeznaczenia” franc. od lat 15, godz. 16.30, 18.45, 7.12. — bajka — „Trzy pingwiny” godz. 15.30, „Nie unikniesz przeznaczenia” godz. 16.30, 18.45

* ✦ *

PABIANICE — MAZUR — „Policja przygląda się” wł. godz. 15.30, 17.30, 19.30, 7.12. jak wyżej. ROBOTNIK — „Komandosi” wł. godz. 15, 17, 19, 7.12. jak wyżej

ZGIERZ — PRZYJAŹŃ — „Samotny detektyw Mc Q” USA, godz. 16, 18, 20, 7.12. jak wyżej. WŁÓKNIARZ — „Haiti — wyspa przeklęta” USA, godz. 16, 18, 20

DYŻURY APTEK

Zgierska 146, Narutowicza 42, Piotrkowska 225 (boks), Lutomierska 146 (boks), Dąbrowskiego 89, Armii Czerwonej 9/11, Obr. Stalingradu 15

7. 12.

Kilińskiego 136 a, pl. Pokoju 3/4, (boks), Piotrkowska 67, pl. Kościelny 8, Cieszkowskiego 5, Felińskiego 1 (boks), Rydzowa 22 (boks), Obr. Stalingradu 15.

DYŻURY SZPITALI

POŁOŻNICTWO

Szpital im. H. Jordana — dzielnica Bałuty

Szpital im. Madurowicza — dzielnica Polesie oraz z dzielnicy Górna z Poradni K. Przybyszewskiego 32

Szpital im. Kopernika — dzielnica Górna z Poradni K. ul. Odrzańska, Cieszkowskiego, Lokatorska, Rzgowska.

Instytut Poł.-Gin. AM — Położnictwo (Sterlinga 13) Ginekologia (Curie-Skłodowskiej 15) — dzielnica Śródmieście oraz z dzielnicy Górna, Poradnia K — ul. Felińskiego i Zapolskiej.

Szpital im. Curie-Skłodowskiej w Zgierzu, ul. Parzęczewska — Konstantynów, miasto i gmina Aleksandrów oraz gminy Nowosolna, Andrespol, Brójce

Szpital im. Marchlewskiego w Zgierzu, ul. Dubois 17 — miasto i gmina Zgierz, miasto i gmina Ozorków, gmina Parzęczew

Szpital im. Biernackiego w Pabianicach ul. Szpitalna 2 — miasto i gmina Pabianice oraz gmina Ksawerów i Rzgów

Szpital Miejski w Głownie — ul. Wojska Polskiego 32, gmina i miasto Głowno i gmina i miasto Stryków.

Chirurgia ogólna — Bałuty — Szpital im. Sterlinga (Sterlinga 1/3), Górna — Szpital im. Brudzińskiego (Kosynierów Gdyńskich 61), Polesie — Szpital im. Kopernika (Pabianicka 62), Śródmieście — Szpital im. Barlickiego (Kopcińskiego 22), Widzew — Szpital im. Sonenberga (Pieniny 30).

Chirurgia urazowa — Szpital WAM (Żeromskiego 113)

Neurochirurgia — Szpital im. Barlickiego (Kopcińskiego 22)

Laryngologia — Szpital im. Pirogowa (Wólczańska 195)

Okulistyka — Szpital im. Barlickiego (Kopcińskiego 22)

Chirurgia i laryngologia dziecięca — Instytut Pediatrii (Sporna 36/50)

Chirurgia szczękowo-twarzowa — Szpital im. Barlickiego (Kopcińskiego 22)

Toksykologia — Instytut Medycyny Pracy (Teresy 8)

7. 12.

Chirurgia ogólna — Bałuty — Szpital im Jordana (Przyrodnicza 7/9), Górna — Szpital im. Jonschera (Milionowa 14), Polesie — Szpital im. Pirogowa (Wólczańska 195) Śródmieście — Szpital im. Pasteura (Wigury 19). Widzew — Szpital im. Sonenberga (Pieniny 30)

Chirurgia urazowa — Szpital im. Jonschera (Milionowa 14)

Neurochirurgia — Szpital im. Kopernika (Pabianicka 62)

Laryngologia — Szpital im. Barlickiego (Kopcińskiego 22)

Okulistyka — Szpital im. Jonschera (Milionowa 14)

Chirurgia i laryngologia dziecięca — Szpital im. Korczaka (Armii Czerwonej 15)

Chirurgia szczękowo-twarzowa — Szpital im. Barlickiego (Kopcińskiego 22)

Toksykologia — Instytut Medycyny Pracy (Teresy 8)

NOCNA POMOC LEKARSKA

Nocna pomoc lekarska Stacji Pogotowia Ratunkowego przy ul. Sienkiewicza 137, tel. 666-66.

Ogólnołódzki Telefoniczny Punkt Informacyjny dotyczący pracy placówek służby zdrowia telefon 615-19 czynny jest w godz. 7—15 oprócz niedziel i świąt.

TELEFON ZAUFANIA — 337-37 czynny w dni powszednie od 15—7, w niedziele i święta całą dobę.

Z okazji święta Finlandii

Z okazji święta niepodległości Finlandii Towarzystwo Przyjaźni Polsko-Fińskiej wspólnie z klubem MPiK zapraszają swych członków i sympatyków na koncert poświęcony muzyce fińskiej i polskiej, który odbędzie się w sobotę — 6 bm. o godz. 18 w Klubie MPiK przy ul. Narutowicza 8-10.

Wykonawcami koncertu będą artyści łódzcy.

Z Łodzi w kilku zdaniach

SOBOTA

■ **„Przy muzyce o sporcie”** — impreza rozrywkowa o godz. 17 w DDK Łódź-Bałuty (ul. Limanowskiego 166). W programie: wieczorek taneczny, dyskusja, filmy, konkurs z nagrodami i spotkanie ze sportowcami. Wstęp za okazaniem zaproszenia, które można otrzymać w DDK Bałuty od godz. 14.

■ **Akademicki Klub Narciarski wraz z SDH „Central”** organizuje giełdę-kiermasz sprzętu sportowego w dniach 6 i 13 grudnia w godz. 11—16 przed „Centralem”. W czasie kiermaszu instruktorzy PZN będą uczyć zakładania wiązań do nart.

■ **W kinie studyjnym ŁDK** o godz. 18 kolejny „Wieczór filmowy”, podczas którego wyświetlone zostaną dwa filmy przedpremierowe: komediodramat „Dyskretny urok burżuazji” oraz film fantastyczno-naukowy „Zagłada Japonii”. Kasa kina czynna od godz. 14.30

NIEDZIELA

■ **VI „zręcznościówka”** z cyklu zawodów o puchar Akademickiego Klubu Motorowego rozpocznie się o godz. 10 na pl. Zwycięstwa. Zapisy — przed rozpoczęciem imprezy.

■ **Projekcja zestawu bajek dla dzieci** o godz. 12 w sali 212/213 Muzeum Archeologicznego i Etnograficznego (pl. Wolności 14). Wyświetlone zostaną następujące bajki: „Kraina władcy kamienia”, „Jeszcze mnie popamiętasz”, „Bobry”, „Walter — leniwa mysz”. Wstęp wolny.

Dziś i Jutro w Radio

SOBOTA, 6 GRUDNIA

PROGRAM I

10.00 Wiad. 10.08 Muzyka krainy jezior. 10.30 „Wielki festyn na budowie” — odc. opow. 10.40 Zespół „High Society”. 11.05 Nie tylko dla kierowców. 11.12 Z lubelskiej fonoteki. 11.30 Koncert chopinowski. 12.05 Z kraju i ze świata. 12.25 Zespół „Jazz Carriers”. 12.45 Rolniczy kwadrans. 13.00 Tańce ludowe. 13.15 Trzy plusy dla urody. 13.25 Katalog wydawniczy. 13.35 Koncert muzyki operowej. 14.00 Sport to zdrowie. 14.05 Ze świata nauki. 14.10 Przekrój muzyczny tygodnia. 14.40 Muzyczne Mikołajki. 15.00 Wiad. 15.05 Listy z Polski. 15.10 Muzyka i poezja. 16.00 Wiad. 16.06 U przyjaciół. 16.11 Kronika muzyczna. 16.30 Felieton literacki. 16.45 Nowe nagrania muzyki. 17.00 Radiokurier. 18.00 Muzyka i aktualności. 18.25 Nie tylko dla kierowców. 18.30 Przeboje non stop. 19.00 Dziennik. 19.15 Parada piosenki. 20.00 Wiad. 20.05 Podwieczorek przy mikrofonie. 21.35 Kronika sportowa i sprawozdanie z mistrzostw świata w piłce ręcznej kobiet w Kijowie. 22.00 Z kraju i ze świata. 22.20 Minirecital Marion Rung. 22.30 Sobotnia dyskoteka. 23.00 Wiad.

PROGRAM II

8.30 Wiad. 8.35 Kraje i ludzie — Finlandia. 8.55 Muzyka spod strzechy. 9.00 Koncert. 9.20 Bezpieczeństwo na jezdni zależy od nas samych. 9.30 Utwory A. Głazunowa. 10.00 „Jesienna burza” — słuch. 11.00 „Wielkie odkrycie” — rep. 11.30 Wiad. 11.35 Uniwersytet dla rodziców. 11.40 Od Tatr do Bałtyku. 11.45 „Polska Ewa 75”. 12.05 Komunikaty (Ł). 12.10 „Za granicami miast” (Ł). 12.25 Polska muzyka baletowa (Ł). 13.00 Dla szkół średnich cykl: „Rodzina”. 13.20 Mistrzowie ragtime'u. 13.30 Wiad. 13.35 „Kobieta na zwierciadle narysowana” — fragm. pow. 13.55 Miniprzegląd folklorystyczny. 14.00 Więcej, lepiej, taniej 14.15 Rep. literacki pt. „I ciągle snuje się nić”. 14.35 Sibelius — 7 Symfonia. 15.00 Zawsze o 15.00. 15.40 Muzyka ludowa. 15.50 „Siew przyszłości” — wiersze poetów polskich. 16.00 „Czata” — magazyn wojskowy. 16.15 R. Serkin z tow. Ork. Filadelfijskiej. 16.45 Aktualności dnia (Ł). 17.00 Ton i test (Ł). 17.03 Stereo rewia (Ł). 18.00 „Snobizm i podstęp” — aud. (Ł). 18.30 Echa dnia. 18.40 Radiolatarnia. 19.00 Madrygały Carla Gesualda. 19.15 Lekcja języka franc. 19.30 Matysiakowie. 20.00 Nowa muzyka. 20.30 Notatnik kulturalny. 20.40 Kącik starej płyty. 21.00 Przegląd filmowy — Kamera. 21.15 Kokkonen — Ptaki Tuoneli. 21.30 Dziennik. 21.45 Wiad. sport. 21.50 Barok dla wszystkich. 22.30 Radiovariete. 23.30 Wiad.

PROGRAM III

11.00 Dione Warwicke śpiewa Bacharacha. 11.20 Życie rodzinne — magazyn. 11.50 Gwiazdy szwedzkiego jazzu. 12.05 Z kraju i ze świata. 12.25 Za kierownicą. 13.00 Powtórka z rozrywki. 13.45 Czytamy pamiętniki. — T. Chęciński — „Kiedy myszy wędrowały autostradą”. 14.00 Glenn Gould gra Bacha. 14.35 Ze starych listów i pamiętników — gawęda. 14.45 Duet jednego nagrania — Igor Bril i Adam Makowicz. 15.00 Ekspresem przez świat. 15.10 Piosenki z różnych obrotów. 15.30 60 minut na godzinę. 16.30 Melodie z krainy Inków. 16.45 Nasz rok 75. 17.00 Ekspresem przez świat. 17.05 „Nic się nie stało” — odc. pow. 17.15 Kiermasz płyt. 17.40 „Trzeba wierzyć w to co się robi” — rep. 18.00 Muzykobranie. 18.30 Polityka dla wszystkich. 18.45 Dzieci lubią piosenki. 19.15 Książka tygodnia. 19.30 Ekspresem przez świat. 19.35 Zapraszamy do Trójki. 21.50 Eugen d'Albert — „Niziny”. 22.00 Fakty dnia. 22.08 Gwiazda siedmiu wieczorów — Maryla Rodowicz. 22.15 „Cichy Don” — M. Szołochowa. 22.45 Skrzypce ze swingiem. 23.00 Poezja Desanki Maksimović.

NIEDZIELA, 7 GRUDNIA

PROGRAM I

10.00 Wiad. 10.05 Standard w trzech wersjach. 10.25 Lista przebojów. 11.00 Teatr dla Dzieci Młodszych: „Cudowna lampa” — słuch. 11.20 Kiermasz muzyczny. 11.50 Sprawozdanie z finałowego meczu bokserskiego o mistrzostwo Polski Turów — Legia (Ł). 12.05 „W samo południe”. 12.35 Koncert niedzielny. 13.00 „Archiwum rodzinne” — rep. literacki. 13.25 D.c. sprawozdania z meczu bokserskiego (Ł). 13.30 Jedziemy, jedziemy szerokim gościńcem — kapele i regionalne zespoły ludowe. 14.00 Recital z pauzą — Irena Santor. 14.10 Przegląd prasy. 14.20 Recital z pauzą — Irena Santor. 14.30 W Jezioranach. 15.00 Koncert życzeń. 16.00 Wiad. 16.06 Teatr PR: „Jak leci, kolego” — słuch. 16.46 Gwiazdy jazzu. 17.15 Niedzielne spotkania Studia Młodych. 18.00 Komunikaty Totalizatora Sportowego i wyniki regionalnych gier liczbowych. 18.08 3×R — Radiowa Rewia Rozrywkowa. 18.53 Dobranocka. 19.00 Dziennik. 19.30 Przy muzyce o sporcie. 20.00 Wiad. 20.05 Dyskusja na tematy międzynarodowe. 20.20 Z albumu M. Davisa. 20.40 „Tosiek w hucie” — rep. 21.00 Wiad. 21.05 Stefan Rachoń — zaprasza. 21.30 „Dalszy ciąg dyskusji” — magazyn literacki. 22.30 Rewia piosenek. 23.00 Wiad.

PROGRAM II

8.30 Wiad. 8.35 Radioproblemy. 8.50 Koncert życzeń (Ł). 9.55 „Ludzie naszych dni” — rep. (Ł). 10.10 Andrzej Rosiewicz i zespół „Chałturnik” (Ł). 10.40 „Portret twórcy” — Antoni Kasprowicz (Ł). 11.10 „Niedzielne rozterki” — słuch. (Ł). 12.05 Muzyka. 12.30 Wiad. 12.35 Czy znasz tę książkę? 13.00 Poranek symfoniczny. 14.00 Takty i kontakty nr 13. 15.30 Teatr dla Dzieci i Młodzieży. — „Przedziwna wiosna babki Liskowej” — słuch. 16.15 Tu horoskop reklamowy. 16.15 Koncert chopinowski. 17.02 Koncert Orkiestry PR i TV w Łodzi (Ł). 17.30 Parnasik. 18.00 Pieśni i tańce. 18.30 Wiad. 18.35 Felieton aktualny. 18.45 Kabarecik reklamowy. 19.00 Teatr PR: „Fanszetka, czyli sabaudzka dziewczyna” — słuch. 20.12 Pieśni Stanisława Moniuszki. 20.30 L. van Beethoven: Kwartet smyczkowy. 21.00 Wojsko, strategia, obronność. 21.15 Piosenki żołnierskie. 21.30 Siedem dni w kraju i na świecie. 21.50 Z estrad naszych sąsiadów (Ł). 22.15 Wiad. sport. (Ł). 22.30 Osiągnięcia światowej fonografii. 23.30 Wiad.

PROGRAM III

13.00 Muzyczne krajobrazy — Mazowsze. 13.15 Przeboje z nowych płyt. 14.00 Ekspresem przez świat. 14.05 Peryskop. 14.30 Saksofon, fortepian i smyczki. 14.45 Za kierownicą. 15.10 Muzyczne krajobrazy — Kurpie. 15.30 Akordeon, klarnet i skrzypce. 15.50 Zapraszamy do studia. 16.15 Wernisaż. 16.45 Muzyczne krajobrazy — Śląsk. 17.05 „Nic się nie stało” — odc. pow. 17.15 Antologia piosenki. 17.40 Coś w tym jest — rozmowa o filmie. 17.55 Mini-max, czyli minimum słów, maksimum muzyki. 18.30 „Pasjans” — słuch. 19.00 Muzyczne krajobrazy — Podhale. 19.30 Ekspresem przez świat. 19.35 Muzyczna poczta UKF. 20.00 Historia mniej znana — gawęda. 20.10 Glenn Gould gra Bacha. 20.40 Światowe przeboje. 21.00 „Zapiski o czarnym Włodzimierzu” — słuch. 21.20 Z warszawskich klubów muzycznych. 21.50 Eugen d'Albert „Niziny”. 22.00 Fakty dnia. 22.08 Gwiazda siedmiu wieczorów — Maryla Rodowicz. 23.15 Studio Teatralne Programu III — Bolesław Fac — „Zakonnica dla księcia”.

HOROSKOP

B *ARAN (21. 3. — 20. 4.): Wkrótce miną niepokoje, utarczki i zazdrość, a stosunki z najbliższą osobą ułożą się całkowicie po twojej myśli. Powinieneś się jednak zastanowić nad przyczyną okresowych „kryzysów". Może znajdzie się sposób, żeby do nich nie dopuszczać?*

BYK (21. 4. — 21. 5.): Nikt i nic nie przeszkadza ci w pracy z wyjątkiem... ciebie samego. Nie „przeżywaj" drobnych, nieuniknionych przeciwności, natomiast zdobądź się na większą staranność — właśnie w drobnych sprawach.

BLIŹNIĘTA (22. 5. — 21. 6.): Twoje życie osobiste, będzie teraz ruchliwsze, barwniejsze, bardziej urozmaicone. Jeżeli jednak chcesz być stale atrakcyjny dla innych, sam uznaj ich atrakcyjność; okazuj ludziom zainteresowanie i sympatię.

RAK (22. 6. — 22. 7.): Możesz bez obawy przystać na nowe warunki pracy. Wkrótce przekonasz się, że otwierają one przed tobą urozmaicone i pomyślne perspektywy, leżące w zasięgu twoich możliwości.

LEW (23. 7. — 23. 8.): Jeśli nie chcesz zaostrzyć stanu napięcia w stosunkach z najbliższą osobą, nie wysuwaj nowych problemów i staraj się „wygasić" dyskusję nad poprzednimi. Nawet kiedy cała racja jest po twojej stronie, staraj się choć częściowo uwzględniać zdanie bliskiej osoby. To ci zaskarbi jej wdzięczność i zaufanie, wzmocni wzajemne więzi.

PANNA (24. 8. — 23. 9.): W nieoczekiwany sposób uda ci się załatwić pewien problem rodzinny, który ciągnął się od dłuższego czasu bez widoków na rozwiązanie.

Przydałoby ci się jednak więcej dyplomacji w stosunkach z przełożonymi.

WAGA (24. 9. — 23. 10.): Chwilowo grudzień nie przyniesie ci nowej znajomości, która by się liczyła w twoim życiu. Za to da ci wiele okazji do odświeżenia i umocnienia dawnych przyjaźni.

SKORPION (24. 10. — 22. 11.): Masz nowe pomysły, które chciałbyś wprowadzić w życie w swoim miejscu pracy? Dlaczego więc nie próbujesz tego zrobić? Szanse są po twojej stronie, a więc głowa do góry i do dzieła!

STRZELEC (23. 11. — 21. 12.): Daj dowód lojalności, na który czeka bliska osoba; unikaj dwuznacznych sytuacji i postępowania wywołującego zazdrość. Osoby, które darzysz towarzyskim zainteresowaniem, nie są warte nieporozumień między wami.

KOZIOROŻEC (22. 12. — 20. 1.): Postępując energicznie i zdecydowanie unikniesz kryzysu, który zapowiadał się groźnie. Gdy minie napięcie, możesz zacząć realizować dawne zamiary.

WODNIK (21. 1. — 18. 2.): W sprawach uczuciowych nie wszystko pójdzie teraz po twojej myśli. Jednak nie poddawaj się zniechęceniu i zaufaj osobie, na której ci zależy. Po pewnym czasie sporne kwestie wyjaśnią się na twoją korzyść.

RYBY (19. 2. — 20. 3.): Nie zmniejszaj tempa i wysiłków w pracy, gdyż mimo nieoczekiwanych trudności masz zapewnione powodzenie. Masz obowiązek załatwić do końca poważny problem rodzinny. Bez tego nie odzyskasz na trwałe spokoju i równowagi.

JANIS JOPLIN — KRÓLOWA BLUESA

JANIS JOPLIN — KRÓLOWA BLUESA. Kobieta-dziecko, która śpiewała ochrypłym i matowym głosem, ludzie zaś mówili, że była największa, białą wykonawczynią bluesa. W swoim rodzinnym miasteczku Port Arthur w Teksasie uchodziła za dziwaka. Była bitnikiem, który nie pasował do życia małego miasteczka. Urodziła się 19 stycznia 1943 roku. W szkole średniej ubierała się inaczej niż inne i interesowały ją zupełnie inne sprawy niż wszystkich.

W okresie tym Janis, jej młodszy brat Michael i siostra Laura nie wykazywali specjalnych zainteresowań muzyką. Podobnie jak jej ojciec, zajmowała się trochę malarstwem i dużo czytała. Janis jako nastolatek była cicha, smutna, samotna... i wyczekująca.

Teksas nie jest miejscem dla ludzi dziwnych i jak powiada Janis „oni wyśmiewali mnie w klasie, mieście i stanie". Z trudem znosiła słodką muzykę lat 50-tych, wydobywającą się ze wszystkich tranzystorów w mieście. Miała 17 lat, kiedy odkryła blues grany przez Bessie Smith i przez następne kilka lat piosenkarka ta była dla niej idolem.

Po latach Janis powiedziała o Bessie Smith: „Ona pokazała mi atmosferę muzyki i nauczyła mnie jak ją czuć, była bezpośrednią przyczyną, że zaczęłam śpiewać". Po ukończeniu szkoły średniej Janis rozpoczęła śpiewać wszędzie tam, gdzie miała szansę to robić.

W Teksasie zaczyna być znana jako wykonawczyni bluesa. Śpiewała jednak tylko w wolnych chwilach, gdyż w tym czasie studiowała już w szkole wyższej, ponieważ chciała zostać nauczycielką. Studia nie były dla niej zbyt ciekawe i dlatego też, kiedy zjawił się jej stary przyjaciel Chet Helms, porzuciła je i wyjechała z nim do San Francisco. Miała wtedy 18 lat i Kalifornia była dla niej zupełnie nowym światem.

Mieszkała tam 5 lat i śpiewała w barach, w klubach i grała na elektrycznej harfie.

Teksaski przyjaciel Janis — Chet Helms organizował w tym czasie pierwsze tańce dla hippisów w Arlon Ball Room. Tamże utworzył się zespół pod nazwą Big Brother and The Holding Company, którego menażerem został Chet. Zespół ten potrzebował nowego wykonawcy piosenek. Została nim Janis.

Big Brother występowali 3 lub 4 razy w tygodniu i Janis coraz lepiej śpiewała bluesa — z prawdziwą pasją. Festiwal w Monterey, w kwietniu 1967 roku był dużym wydarzeniem dla Janis i zespołu. Czekało 50.000 widzów. Organizatorzy festiwalu zapowiedzieli obecność takich sław muzycznych jak m. in. Otis Redding, Ravi Shankar i dlatego nikt nie spodziewał się większego sukcesu zespołu Big Brother, który właściwie był prawie nieznany w San Francisco. Piosenki wykonywane przez Janis takie jak: Big Mama (Duża Mama) i Ball and Chain (Piłka i łańcuch) poruszyły do głębi słuchaczy festiwalu. Janis okazała się wielkim odkryciem festiwalu. Big Brother zdobył popularność i Janis przeobrażała się ze skromnej piosenkarki w gwiazdę rocka. W styczniu 1968 roku podpisali kontrakt z Albertem Grossmanem (menażer Boba Dylana).

Janis nagrywa longplay pt. Cheap Thrills (Tanie emocje), który ukazał się we wrześniu 1968 roku i z miejsca wywalczył Złotą Płytę. Jedne z lepszych piosenek tej płyty to: Summertime (Letni czas), Piece of My Heart (Cząstka mojego serca) i Turtle Blues (Żółwi blues). Krótko po sukcesie płyty Cheap Thirlis Janis i Big Brother rozchodzą się. Janis utworzyła nowy zespół. Nagrała album pt. Kosmic Blues (Kosmiczny blues), który ukazał się w październiku 1968 r. i uzyskał bardzo mieszane recenzje. Trzeba jednak stwierdzić, takie piosenki jak: Work Me Lord (Zainteresuj mnie Boże), Try (Spróbuj) i One Good Man (Jeden dobry człowiek) miały typowy dla Janis urok i ekspresję. Lecz mimo wszystko głos nie brzmiał jak dawniej i krytycy zadawali sobie pytanie, czy to nie jest koniec z jej głosem. Odpowiadała, że „lubią, gdy wykonawcy bluesa umierają, nie lubią kiedy są coraz lepsi. Ja jestem lepsza, przynajmniej wydaje mi się, że jestem lepsza".

Miała rację, była jedną z lepszych wykonawczyń bluesa, którzy tradycyjnie byli doświadczani przez los lub umierali młodo. Odpowiedź Janis na to była: „Po prostu bawię się. Wyciskam z tej zabawy wszystko co najlepsze dla mnie. Gdybym miała męża, dożyłabym wspólnie z nim do 70 lat i skończyłoby się na oglądaniu TV, w bujanym fotelu". Wszystkie kłopoty Janis skończyły się w maju, kiedy to utworzyła nowy zespół Full-Tilt Boogie Band. Pierwszy ich wspólny występ miał miejsce 12 czerwca 1970 roku w Freedom Mall w Louisville. Ich pierwszy longplay zawierał dwa utwory napisane przez Janis: Mercedes Benz i Move Over (Przesuń się) oraz pamiętny utwór Krisa Kristoffersona Me and Bobby Mc Gee (Ja i Bobby Mc Gee). Następny album ukazał się pod tytułem Pearl (perła) i stał się kolejnym sukcesem wspaniałej kobiety, której blues był życiową pasją. Umarła 3 października 1970 roku po przedawkowaniu heroiny.

ANDRZEJ JÓŹWIAK

Psychotest

Zachowanie a skłonność do zawału?

PYTANIA

▲ **CZY NASILASZ** gwałtownie tonację głosu podczas mówienia, bez wyraźnej potrzeby, względnie wypowiadasz kilka ostatnich słów znacznie szybciej niż pierwsze?

▲ **CZY MASZ ZWYCZAJ** ponaglania swego rozmówcy, potakując niecierpliwie „tak", „tak" lub kończenia za niego rozpoczętego zdania?

▲ **CZY USIŁUJESZ** wykonywać różne dodatkowe zajęcia w czasie przeznaczonym na jedno?

▲ **CZY ZAJMUJESZ** się czymś, gdy ktoś do ciebie mówi?

▲ **CZY MASZ ZWYCZAJ** zaciskania pięści lub uderzania o biurko, celem wzmocnienia wypowiadanych słów?

▲ **CZY ODCZUWASZ** coś w rodzaju wyrzutu, jeśli zdarzy ci się trwać w bezczynności przez kilka dni lub nawet tylko kilka godzin?

Każdy, kto odpowie twierdząco na większość tych pytań, posiada tzw. typ „A" zachowania i jeżeli do tej pory nie miał poważniejszych kłopotów z sercem, to zbliża się do tego nieuchronnie. Do takiej konkluzji dochodzą autorzy niedawno wydanej w USA książki pt. **„TYPE A BEHAVIOR AND YOUR HEART" — dr Mayer Friedman i dr Ray Rosenman z San Francisco.**

REAKCJA ŁAŃCUCHOWA

Friedman i Rosenman są w pełni świadomi nadmiaru czynników, które składają się na epidemię chorób serca i przedwczesnych zgonów. Są nimi m. in. otyłość, cukrzyca, wysoki poziom cholesterolu we krwi, palenie papierosów, siedzący tryb życia, nieuprawianie ćwiczeń fizycznych oraz skłonności dziedziczne.

Jednakże obaj lekarze utrzymują, że wzory postępowania są nie mniej istotne niż inne przyczyny chorób serca i mogą w rzeczywistości leżeć u ich podstaw.

Nieustannie agresywne reakcje typu „A" na błahe nieraz zjawiska, mogą wyzwolić reakcję łańcuchową zmian hormonalnych, które z kolei osłabiają przemianę materii, zakłócają poziom cholesterolu i gospodarkę tłuszczową organizmu, a tym samym przyspieszają odkładanie się tych substancji w arteriach.

Obaj lekarze opierają swe wnioski na wynikach prowadzonych od przeszło 10 lat badań testowych pacjentów i zakłóceń w ich zachowaniu.

Okazało się, że przynależność do typu „A" jest uwarunkowana nie tyle tym, co człowiek robi, ale w jaki sposób to robi. Na przykład, robotnik fabryczny może być typem „A", jeśli całą swą uwagę koncetruje jedynie na tempie wykonywania swej pracy i chodzi mu głównie o termin wykonania i ilość.

ZMIANA TYPÓW

Zmiana typu zachowania z „A" na „B" jest trudna, ale — jak uważają obaj lekarze — w zasadzie możliwa.

W tym wypadku typ „A" — musi sam stwierdzić swą przynależność do tej grupy i wówczas rozpocząć świadome „zwalnianie" swych czynności. W tym wypadku lekarze doradzają np. wcześniejsze ranne wstawanie, spokojne zjadanie pierwszego śniadania oraz unikanie pośpiechu i napięcia. W dobie nieustannego pośpiechu, w jakim żyjemy, niezbędne jest wygospodarowanie czasu na zupełną samotność i izolację od otoczenia.

Zapewne upłynie sporo czasu, zanim wskazówki lekarzy znajdą konkretne, naukowe potwierdzenie w postaci zmniejszenia nasilenia chorób serca.

ZA KIEROWNICĄ

Poślizgi i zarzucanie

W czasie deszczu jak i na oblodzonej nawierzchni wymaga się wzmożonej ostrożności polegającej na jeździe z możliwie jednostajną prędkością, której nie należy utożsamiać z powolną jazdą. Trzeba unikać przyśpieszania jak również nagłego hamowania, zwłaszcza przed przeszkodami lub przed zakrętami i skrzyżowaniami.

Samochody, które mają napęd na przednie koła, czyli ciągną pojazd, a nie pchają (przy napędzie tylnym) zachowują lepszą (dobrą) stateczność przy pokonywaniu zakrętów nawet z dużymi prędkościami. Zachwianie równowagi ruchu występuje głównie podczas gwałtownego zwolnienia nacisku na pedał przyśpieszenia w czasie jazdy na śliskiej nawierzchni lub w czasie jazdy na zakręcie. Na zakrętach najczęściej występuje nadsterowność, a zatem i łatwość zarzucania. (Samochodem nadsterowanym nazywa się taki pojazd, który cechuje się samoczynną tendencją do zacieśnienia skrętu). Zjawisko zarzucania przedstawia się następująco: Na samochód znajdujący się na zakręcie działa siła odśrodkowa tym większa, z im większą prędkością przejeżdża samochód zakręt i ma również mniejszy skręt. Siła odśrodkowa przyłożona w środku samochodu stara się pojazd np. skręcający w lewo, zepchnąć w prawo podczas gdy koła przednie ściągają przód pojazdu w lewo. Jeśli w tym czasie któraś z par kół (przód, tył) utraci przyczepność, następuje proces zarzucania, tzn. obracanie pojazdu wokół kół, które nie utraciły przyczepności.

Jak wyprowadzić samochód z niebezpieczeństwa? W przypadku zarzucenia tyłu należy błyskawicznie koła przednie skręcić w tę samą stronę, w którą zarzucił pojazd. Należy również zwiększyć z wyczuciem **(delikatnie)** nacisk na pedał przyśpieszenia. Nie wolno nigdy zdejmować nogi z pedału przyśpieszenia. Zmniejszenie przyśpieszenia powoduje jeszcze gwałtowniejsze zarzucanie.

Na oblodzonych jezdniach gwałtowne hamowanie mija się z celem, gdyż powoduje zablokowanie kół, które traca przyczepność do podłoża, wskutek czego samochód zaczyna poruszać się nie kontrolowanym poślizgiem. Kierowca w tym przypadku winien zwolnić nacisk na pedał hamulca, a następnie z wyczuciem przyśpieszyć lub wyłączyć sprzęgło i ponownie włączyć gdy pojazd zacznie reagować na skręty kierownicy. Umożliwi to uzyskanie pełnego opanowania kierunku ruchu pojazdu.

Jeszcze jedna uwaga praktyczna — przed każdym zakrętem należy odpowiednio zmniejszyć prędkość pojazdu, natomiast przy wyjściu z zakrętu powinno się zawsze nieco przyśpieszyć. Pamiętajmy o tym, żeby nie hamować na krzywiźnie.

W obecnej chwili poślizgi i zarzucanie najlepiej przetrenować na łące lub jakimś placu, a gdy się znajdziemy w niebezpiecznej sytuacji, nawyk nabyty na treningu na pewno nam się przyda.

W okresie zimowym szczególnie zwracam uwagę na utrzymywanie odpowiednich odstępów między samochodami, by nie potrzeba było ostro hamować, co równałoby się poślizgowi lub zarzucaniu.

I. N.

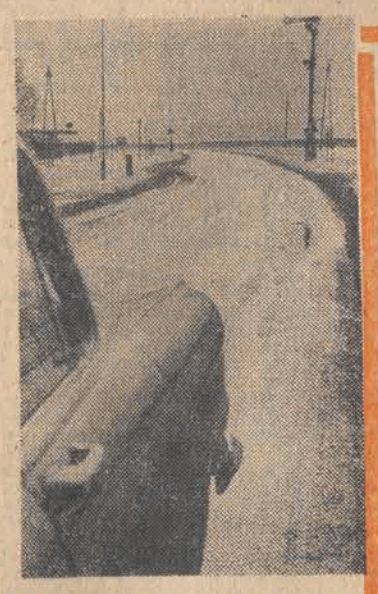

Ziola olaboga...

czyli humor w aptece

Oto niektóre powiedzenia i przejęzyczenia klientów naszych aptek. Często proszac o jakieś lekarstwo mówią tak:

— Prosze wode wyborowa (ma to być: woda borowa).

— Krople Amora (amara tj. gorzkie)

— Krople cudzoziemskie (Inoziemcowa).

— Plastry dziurawcowe lub plaster z psem, z niedźwiedziem, z tygrysem (plastry kaprycynowe).

— Radiofenazol (Rhinophenazol).

— Korzeń przyślizgowy (korzeń prawoślazu).

— Syrop podkostkowy (żywokostowy).

— Carbo mediolanie (Carbo medicinalis, czyli węgiel).

— Millenium (Ellenium).

— Puder Anatol (puder Allantan).

— Wyciek z jemioły (wyciąg z jemioły).

— Zioła olaboga (zioła Cholagoga).

— Syrop dusifest (Tusipect).

— Apollo do nacierania (opodeldok).

— Plaster bez gazu (bez gazy).

— Tabletki granda (Gardan)

— Maść Wilkinga (maść Wilkinsona)

Rekordy bije jednak popularna Aviomarina, którą klienci nazywają tak:

— Maria Ave Maria, Mariolki do autobusu, Mariner, Awija na autobus, itd. itp.

Uśmiechnij się

— Pozwól na chwilę! Ja nigdy nie nosiłam czegoś podobnego w kolorze czarnym!

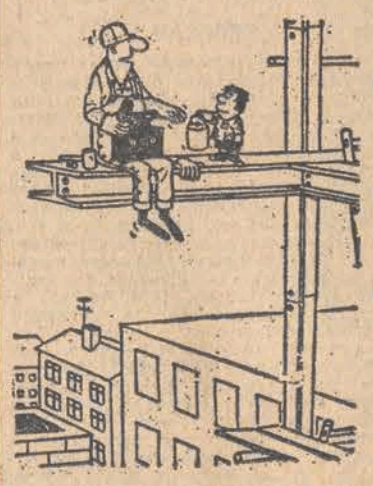

— Tylko uważaj, jak będziesz przechodził przez ulicę.

— Matyldo, czy masz coś przeciwko mnie?!

— Dobrze, że farba tak szybko schnie, bo inaczej bym spadł!

Wielki kiermasz gwiazdkowy

ATRAKCYJNE UPOMINKI GWIAZDKOWE

oferują PT Klientom łódzkie przedsiębiorstwa handlowe
na kiermaszu zorganizowanym
w ŁÓDZKIEJ HALI SPORTOWEJ
w dniach od 12 do 22 grudnia br.
Kiermasz czynny w godzinach 11–19.

4472-k

ZMIANA NUMERÓW TELEFONÓW

ŁÓDZKIE ZAKŁADY REJONOWE GAZÓW TECHNICZNYCH „POLGAZ",
ul. Traktorowa 145, 91-204 ŁÓDŹ

INFORMUJĄ,

że z dniem 30 listopada br. uległy zmianie numery telefonów na:

52-81-71 – Centrala telefoniczna
52-89-02 – Dyrektor – sekretariat
52-80-30 – Z-ca dyr. d.s. technicznych
52-75-89 – Kierownik działu zbytu
52-81-87 – Dział bilansów i dystrybucji
52-76-39 – Główny mechanik, energetyk, ZDT
52-75-94 – Dział zaopatrzenia
52-73-97 – Dział kontroli jakości, BHP, księgowość
52-78-45 – Placówka PKS.

4392-k

Nieruchomości

DZIAŁKĘ 600 m — sprzedam. Wiadomość: Proboszczewice k. Zgierza. Rzemieślnicza 18 21462 g

SPRZEDAM 2×2.600 m kw. ogrodu Dąbrowa 13 Tramwaj 41 21545 g

DZIAŁKĘ ogrodniczą 0,7 ha z prawem zabudowy przy E-12 na trasie Zduńska Wola — Łask sprzedam. Wiadomość: Zduńska Wola, ul. Różana 10 20794 g

KUPIĘ działkę budowlaną około 0,5 ha na trasie Łódź — Stryków, Łódź — Ozorków. Oferty „21937" Prasa, Piotrkowska 96

SPRZEDAM szklarnię, domek gospodarczy, morge ziemi. Gatka-szkoła 117 21936 g

Pojazdy

SPRZEDAM „Fiata 124". Tel. 477-30 22286 g

„SKODĘ 110 L" (1975) po 8 tys. km — sprzedam. Tel. 51-23-01 21697 g

„SKODĘ 1000-MB" sprzedam, ul. Wierzbowa 24, m. 33. 21474 g

„WARTBURGĄ" lub „Fiata" nowego lub po małym przebiegu — kupię. Tel. 794-83 21551 g

„SYRENĘ 104" (1967) stan dobry — sprzedam. Tel. 298-37 21550 g

SPRZEDAM tanio „Syrenę 102", stan dobry. Tel. 233-84 21802 g

„FIATA 1300" rok 1974 — sprzedam. Tel. 731-38, po 18 21596 g

KUPIĘ traktor C-330, najchętniej nowy. Tel. 770-29 21559 g

„FIATA 125 p" — sprzedam. Tel. 51-22-42 po 20 21592 g

„SYRENĘ 105" — sprzedam. Tel. 303-38, po 16

SPRZEDAM „Opel Rekord 1700". Tel. 655-43 21606 g

„FIATA 125 p 1500" — (1974/75) — kupię. Oferty „21689" Prasa, Piotrkowska 96

„SKODĘ Spartak" po kapitalnym remoncie sprzedam. Morcinka 8/10, m. 102, po 15 21708 g

„VOLKSWAGENA 411-LE" sprzedam. Łódź, Ołowiana 6 21890 g

„SYRENA 103" — silnik, skrzynię biegów — sprzedam. 615-06, Kałach 21967 g

„CHEVROLETA" — sprzedam lub zamienię na inny. 741-26 21796 g

„STARA 25" z silnikiem „Diesla" — sprzedam. Czołgistów 8 21918 g

SPRZEDAM „Skodę S-100" 1974, tokarkę typ TSA-16 — stan bardzo dobry. Tel. 52-70-25, po 16 21420 g

„SKODĘ S-100-L" rok 1971 stan dobry, sprzeda pierwszy właściciel. Tel. 727-74, po godz. 18 21821 g

„SYRENĘ 103" sprzedam Grunwaldzka 48 21764 g

„WARTBURGA 311" stan dobry — sprzedam. Wesoła 27 21890 g

SPRZEDAM „Syrenę 104" rok 1972. Informacje w godz. 8—12, tel. 798-16 wewn. 30 21942-21943 g

„MZ — 250" sprzedam. Skłodowskiej 26, m. 3 22371 g

Kupno-Sprzedaż

KUPIĘ bony PKO. Tel. 748-92 22249 g

BONY kupię. Tel. 217-99

KUPIĘ rocznik (1973) czasopisma „Schöner Wohnen". Oferty „21683" Prasa, Piotrkowska 96

KAWIOR — kupię. Tel. 684-67, od 17 21728 g

SPAWARKĘ wirnikową małą — kupię. Tel. 51-24-02 21758 g

KUPIĘ cewiarkę do cewienia argony na kopkach. Oferty „21970" Prasa, Piotrkowska 96

DZIURKARKĘ bieliźnianą kupię. Tel. 233-84 21803 g

WZMACNIACZ „Luna" — kupię. Piotrków Tryb., Pereca 12, m. 2 21882 g

BONY — kupię. Tel. 657-45 21880-21881 g

KUPIĘ bony PKO. Oferty „21899" Prasa, Piotrkowska 96

KUPIĘ człony do pieca Ecka-4, silniki elektryczne 0,6 kW, 700 obr./min., agregat prądotwórczy. Tel. 432-56 21842 g

SZAFĘ 3-drzwiową — kupię. Tel. 869-81 21769 g

SPRZEDAM garaż blaszany, składany. Telefon — 238-32, wieczorem 22105 g

DWA „Fliperry" — bilardy, szwedzką maszynę do wypiekania gofrów sprzedam. Tel. 463-13 od poniedziałku godz. 16—18

SPRZEDAM maszynki pleciankowe oraz przewijarkę. Tel. 729-29, po 20 21480 g

KOŁNIERZE z lisów sprzedaję prywatnie. Zachodnia 23 B, m. 35, bloki, wejście z podwórza, pierwsze piętro 20328 g

SPRZEDAM pelisę męską spód tchórze z wydrą oraz kożuch męski 169. Tel. 689-68, po 17 21509 g

RADIO „Ryga" nowoczesne, zegar „Beckera" sprzedam. Tel. 260-98 — niedziela 21617 g

KALKULATOR japoński na baterie i prąd — sprzedam. Sierakowskiego 36, m. 36, oficyna 21627 g

SPRZEDAM intratna hodowlę kur (kurnik 3.500 niosek) na terenie Łodzi i aparat fotograficzny „Practica L". Oferty — „21725" Prasa, Piotrkowska 96

„SEIKO-5" — Automatic zegarek męski sprzedam. 51-57-74, po 15 21359 g

OBRĄCZKI złote, nakrycie stołowe — srebro, kożuch używany — sprzedam. Tel. 52-99-74, po 16 21569 g

WÓZEK inwalidzki pokojowy — sprzedam. Zyndrama 52, m. 1 (Zdrowie) 21792 g

SPRZEDAM psa rasy „doberman" 9 miesięcy, brązowy, bez rodowodu, tel. 676-84 22092 g

SPRZEDAM korki do nabojów autosyfonów, typ „węgierski". Leszno Wlkp. ul. pl. Metziga 9—5, tel. 50-08, od godz. 18 21988 g

SPRZEDAM magnetofon „Szmaragd" nowy i robot czeski wieloczynnościowy. Tel. 223-75, godz. 10—12 21836 g

PŁASZCZ skórzany bułgarski z podpinką z panofiksów, męski — sprzedam. Tel. 51-49-62 20850 g

MAGIEL elektryczny — sprzedam. Dąbrowskiego 28 c, m. 2 21969 g

AKORDEON „Weltmeister" 80 basów — sprzedam. Tel. 766-08 21961 g

STÓŁ, 6 krzeseł (komplet), sypialkę — sprzedam. Tel. 292-73 21954 g

SADZONKI asparagusu sprengeri doniczkowe pilnie — sprzedam. Ksawerowska 23 21923 g

CASTROL — sprzedam. Wilcza 6, m. 5 21884 g

CASTROL GTX sprzedam. Tel. 862-26 21897 g

SPRZEDAM głośniki, mikrofon. Piramowicza 15, m. 13 21876 g

KOŻUCH damski sprzedam. Tel. 414-93 21944 g

KOŻUCH męski nowy, zagraniczny, modelowy — sprzedam. Tel. 51-48-37 21907 g

KOŻUCH męski, nowy — sprzedam. Tel. 51-53-37 21159 g

SPRZEDAM kożuch damski, nowy Ksawerów, ul. Zachodnia 23, m. 5. Po 12 22002 g

KOŻUCH damski sprzedam. Łódź, Podmiejska 3—46 21744 g

KOŻUCH męski zagraniczny — sprzedam. Tel. 861-53 21731 g

KOŻUCH damski, nowy — sprzedam. Tel. 377-66 21548 g

KOŻUCH damski ze skór hiszpańskich — sprzedam. Tel. 856-18 21651 g

FUTRO muflony bułgarskie nowe, wzrost 170 cm oraz dywan smyrneński używany rozm. 450×350 cm — sprzedam. Telefon 314-23 21904 g

SPRZEDAM futro nowe, czarne łapki karakułowe, bardzo ładne, rozmiar średni. Jana 12—80, niedziela, godz. 15—19

FUTRO łapki karakułowe brązowe nowe (rozmiar średni) — sprzedam. Rojna 42, m. 17, blok 247, godzina 17—20 21438 g

BRĄZOWY błam karakułowy, kożuch damski turecki sprzedam. Tel. 278-26

FUTRO karakułowe nowe, rozmiar średni — sprzedam. Tel. 211-02 21704 g

FUTRO łapki karakułowe — sprzedam. Promińskiego 48, m. 10, po 14 21706 g

SPRZEDAM futro: czarne łapki, nowe, szczupłe. Wólczańska 2, m. 8. Tel. 389-30

FUTRO karakułowe używane i z nutrii nowe, maszynę dziewiarską dwuipłytową „Veritas-360" — sprzedam. Tel. 349-05 21453 g

FUTRO karakułowe czarne — sprzedam. Tel. 51-15-51 21463 g

KALKULATOR elektroniczny, wielodziałaniowy, amerykański sprzedam. Tel. 51-15-15

BONY kupię — 334-02 22308 g

Lokale

KUPIĘ lub wynajmę mieszkanie. Oferty „21461" Prasa, Piotrkowska 96

DWAJ studenci ze Szwecji wynajmą M-4, M-3 na 2—7 lat (płatne z góry) lub kupią. Oferty „21499" Prasa, Piotrkowska 96

KUPIĘ M-2 własnościowe. Oferty „21684" Prasa, Piotrkowska 96

GARAŻ — okolice Jaracza — Kilińskiego — kupię, wynajmę. Tel. 213-18 od 18 22096 g

KUPIĘ mieszkanie własnościowe ewentualnie wynajmę na kilka lat. Oferty „21902" Prasa, Piotrkowska 96

KUPIĘ pilnie garaż na Żubardziu. Tel. 51-19-44

KWIACIARNIĘ — lokal, kiosk kupię, wynajmę. Oferty „21938" Prasa, Piotrkowska 96

PABIANICE (blisko dworca) M-4 własnościowe nowe budownictwo — sprzedam. Oferty „21790" Prasa, Piotrkowska 96

M-4 własnościowe, 45 m — sprzedam. Tel. 822-45 21818 g

MIESZKANIE własnościowe M-3 z telefonem sprzedam. Oferty „21441" Prasa, Piotrkowska 96

POZNAŃ — M-3 spółdzielcze zamienię na równorzędne lub mniejsze w Łodzi. Dzwonić: Łódź 786-32, po godz. 17 21 94

TRZYPOKOJOWE M-4 Retkinia — zamienię na dwa samodzielne mieszkania — bloki. Oferty „21960" Prasa Piotrkowska 96

M-3 kwaterunkowe — zamienię na równorzędne. Makuszyńskiego 7, m. 47 21824 g

KOMFORTOWE 2 pokoje, kuchnia, bloki, Osiedle Doły Wschód, zamienię na podobne w centrum Katowic. Oferty „21717" Prasa, Piotrkowska 96

KATOWICE M-4 spółdzielcze 2 pokoje z kuchnią, telefon, centrum, wysoki standard, zamienię na podobne w Łodzi. Oferty „21491" Prasa, Piotrkowska 96 lub Katowice tel. 596-733 godz. 18-21

3 POKOJE, kuchnia — rozkładowe, kwaterunkowe, zamienię na dwa pokoje z kuchnią i pokój z kuchnią lub kawalerkę — bloki. Oferty „21567" Prasa, Piotrkowska 96

2 POKOJE, kuchnia i pokój, kuchnia — bloki, nowe, zamienię na 3, 4 pokoje, kuchnia, międzywojenne do 110 m. Oferty „21457" Prasa, Piotrkowska 96

MIESZKANIE M-4 (3 pokoje), własnościowe — nie spłacone, zamienię na dwa mniejsze. Oferty „21396" Prasa, Piotrkowska 96

ŁÓDŹ M-4 spółdzielcze — zamienię na M-3 lub M-4 w Zduńskiej Woli. Oferty „21414" Prasa, Piotrkowska 96

3 POKOJE, kuchnia, wygody (bez c.o.) — kwaterunkowe — śródmieście, II p. 126 m, zamienię na 2-pokojowe z kuchnią z c.o. (ewent. bez łazienki) I lub II p. Tel. 365-04, godz. 14—17 22134 g

GARAŻ (kanał, światło), Obywatelska — al. Politechniki, zamienię na podobny, rejon Karolewa. Tel. 307-39 po 19 21477 g

POSZUKUJĘ nie umeblowanego mieszkania z oddzielnym wejściem. Tel. 327-63, godz. 7.30—15.30 21837 g

DO wynajęcia M-3. Płatne z góry. Oferty „21912" Prasa, Piotrkowska 96

MŁODE małżeństwo poszukuje samodzielnego pokoju. Oferty „21914" Prasa, Piotrkowska 96

MŁODE małżeństwo poszukuje pokoju. Oferty „21801" Prasa, Piotrkowska 96

ABSOLWENTKA UŁ poszukuje pokoju. Oferty „22033" Prasa, Piotrkowska 96

POSZUKUJĘ pokoju z wygodami. Tel. 51-52-15 21198 g

MŁODE, bezdzietne małżeństwo (lekarz, inżynier) poszukuje mieszkania lub pokoju na rok. Płatne z góry. Tel. 683-25, wieczorem 21947 g

POSZUKUJĘ pomieszczenia na pracownię fotograficzną. Oferty „21973" Prasa, Piotrkowska 96

LEKARZ — kobieta poszukuje pilnie mieszkania bądź niekrępującego pokoju z wygodami. Oferty „22043" Prasa, Piotrkowska 96

POKOJU poszukuję. 320-89 21797 g

MAŁŻEŃSTWO studenckie — członkowie spółdzielni — poszukuje samodzielnego mieszkania — pokój, kuchnia. Tel. 735-34 21738 g

SAMOTNY poszukuje pokoju sublokatorskiego. — Oferty „21701" Prasa, Piotrkowska 96

CUDZOZIEMIEC poszukuje samodzielnego mieszkania lub M-2 na okres 2 lat. Oferty „21671" Prasa, Piotrkowska 96

GARAŻU w śródmieściu poszukuję. Tel. 655-22 wewn. 281, godz. 15—18 21497 g

CUDZOZIEMIEC poszukuje kawalerki na 2 lata. Oferty „21513" Prasa, Piotrkowska 96

MŁODY pracujący, poszukuje pokoju. Oferty „19708" Prasa, Piotrkowska 96

MAŁŻEŃSTWO bezdzietne, studenci V AM, poszukuje mieszkania lub pokoju. Tel. 427-15 21900 g

POSZUKUJĘ lokalu na sklep lub zakład rzemieślniczy (zamiana — pokój I p., wynajęcie, kupno). Oferty „21565" Prasa, Piotrkowska 96

Różne

Dr JADWIGA ANFOROWICZ skórne, weneryczne 15—19, Próchnika 8 21630 g

CYPERLING — specjalista ginekolog. PKWN 4. Tel. 240-17 21830 g

CZERWONIEC — lekarz ginekolog. Tuwima 20, tel. 355-30, codziennie 14—18 21628 g

Dr ZIOMKOWSKI, skórne, weneryczne 16—19 Piotrkowska 59 21536 g

MATEMATYKA — 257-57, mgr Pluskowski 20648 g

POMOC domowa — potrzebna. Abramowskiego 1 m. 23, prawa oficyna, parter 21889 g

NAUCZYCIELA angielskiego dla młodocianej — poszukuję. Tel. 52-71-76 po 18

UWAGA! Anteny RTV instaluje prywatnie. Tel. 52-97-56 poniedziałki, środy, piątki, godz. 17—20 21963 g

PILNIE potrzebna pomoc do półtorarocznego dziecka. Warunki bardzo dobre. Tel. 51-24-02 21757 g

OPIEKUNKA do 6-letniego dziecka do lekarza potrzebna. Tel. 735-66, po 16 21775-21776 g

POMOC do dziecka potrzebna. Możliwość zamieszkania. Tel. 763-23 21819 g

POSIADAM gotówkę, oczekuję propozycji. Oferty „21765" Prasa, Piotrkowska 96

FRYZJERKA Barbara pracująca przed kilkoma laty w zakładach fryzjerskich przy ul. Traugutta 5 i al. Kościuszki 13 — zaprasza swoje Klientki do zakładu przy ul. Traugutta 5 21650 g

POTRZEBNA opiekunka do dwojga dzieci na trzy popołudnia w tygodniu. Tel. 51-20-17 20977 g

DNIA 26 listopada zginął pies bokser żółty. Odprowadzić za wynagrodzeniem Hufcowa 10—100 (Retkinia) tel. 439-16, godzina 8—15 21869 g

21.XI. zginęła czarna suczka — cocker spaniel (w trakcie leczenia). Odprowadzić za wynagrodzeniem — Wróblewskiego 59 B, bl. 11 m. 4, Karolew, tel. 489-96 22026 g

POMOC domowa do 6-letniego dziecka zaraz potrzebna. Inowrocławska 16, m. 21, tel. 51-49-18 Osiedle Wielkopolska B, dojazd tramwajem 7, 25, 26 22247 g

UCZENNICĘ do cukierni przyjmę. Tel. 634-02 22281 g

Drób od święta i na co dzień

KACZKA z PIECZARKAMI

Na zbliżające się święta można bez obawy zaplanować coś z drobiu. Kurczęta, kaczki i gęsi są stale w sklepach. Niewątpliwie kaczka przyrządzona według podanego niżej przepisu będzie smakowała znakomicie tak domownikom, jak i gościom.

Jedna spora kaczka, sól, majeranek, odrobina rozmarynu, 30 dkg drobnych pieczarek, gałązka zielonej pietruszki, 2 pełne łyżki tłuszczu.

Oczyszczoną, całkowicie rozmrożoną kaczkę umyć, natrzeć zewnątrz i wewnątrz solą i startymi na proszek przyprawami. Do środka włożyć doskonale umyte (młodych można nie obierać) pieczarki w całości, przedtem jednak podsmażone na patelni na tyle, by odparował z nich sok. Kaczkę ułożyć w ogniotrwałym naczyniu lub brytfannie z przykrywą, podłożyć tłuszcz, obłożyć pieczarkami, przykryć i wstawić do wygrzanego piekarnika. Piec ok. 1,5 godz. Gdy miękka, odkryć, zrumienić.

4479-k

DNIA 14 GRUDNIA 1975 ROKU dla uczestników zakładów Dużego Lotka

przeznaczone zostają specjalne dodatkowe, atrakcyjne
WYCIECZKI ZAGRANICZNE

8 do Jugosławii (14 dni Belgrad – Dubrownik)
10 do Związku Radzieckiego (14 dni Soczi, Tbilisi, Moskwa)
12 do Pragi i Budapesztu (9 dni).

Udział w losowaniu wycieczek, biorą kupony opłacone od 35 zł wzwyż.

Totalizator Sportowy zapewnia co tydzień rozrywkę, przyjemność, wysokie wygrane.

4413-k

ZIEMIĘ Z WYKOPÓW

przyjmie
na swoje budowy stacji benzynowych w Łodzi
Przedsiębiorstwo Bud.-Montażowe „CPN"
w następujących ilościach:

1. **SP Brzezińska 28 4.000 m³**
2. **SP Nowotki, róg Giewont (Stoki) 4.000 m³**
3. **SP Krośniewice, ul. Poznańska 4.000 m³**

Warunki dowozu do uzgodnienia, tel. 736-18. 4352-k

ZŁOM ZŁOTA I SREBRA
skupują sklepy

VERITAS

w Łodzi, ul. Piotrkowska 263, ul. Tuwima 14.
ZŁOM SREBRA SKLEP „VERITAS" w Pabianicach, ul. Armii Czerwonej 34.

PRZETARG

Powszechna Agencja Handlowa — Zakład Usług Socjalnych w Łodzi, ul. Zielona 1, ogłasza przetarg nieograniczony na sprzedaż samochodu osobowego „Warszawa" combi — typ 223, rok produkcji 1972, nr podwozia 240954, nr silnika 166090, stopień zużycia 50 proc., cena wywoławcza 64.000 zł. W/w pojazd można oglądać w dni robocze w godz. 10—11 na terenie PTHW nr 2 przy ul. Strzelczyka 29. Przetarg odbędzie się w dniu 19. XII. 1975 roku o godz. 10 w lokalu Klubu Handlowca przy ul. Nawrot 23. Zainteresowani winni przedłożyć oferty i wpłacić wadium w wysokości 10 proc. ceny wywoławczej do kasy zakładu przy ul. Zielonej 1, najpóźniej w przeddzień przetargu. Przetarg odbędzie się zgodnie z przepisami zawartymi w Monitorze Polskim nr 26 z dnia 2 maja 1972 roku poz. 148. Zakład Usług Socjalnych zastrzega sobie prawo odwołania przetargu bez podania przyczyn.

2842-k

Pracownicy poszukiwani

PORTIERÓW-REWIDENTÓW oraz dozorców obchodowych w służbie dozoru zatrudnią natychmiast **Zakłady Tekstylno-Konfekcyjne „Teofilów" w Łodzi, ul. Szparagowa 6/8.** 4423-k

SKRZYPKÓW, trębaczy, kontrabasistę, puzonistę i akordeonistę przyjmie natychmiast do swego składu Orkiestra Seniorów przy Okręgowej Radzie **Muzyków Rozrywkowych w Łodzi, ul.** Nowotki 23, **tel.** 356-38. 4402-k

W dniu 4. XII. 1975 r. zmarł nagle w wieku 46 lat

S. † P.

DR MEDYCYNY
ZDZISŁAW DROBNIEWSKI

Pogrzeb odbędzie się dnia 6 bm. o godz. 14 z kaplicy szpitala im. Biernackiego przy ul. Żeromskiego w Pabianicach, na miejscowy cmentarz, o czym zawiadamiają pogrążeni w głębokim bólu

ŻONA, BRAT i RODZINA

W dniu 4 grudnia 1975 r. zmarł, w wieku lat 77

S. † P.

PIOTR JAŹWIECKI

Pogrzeb odbędzie się dnia 8. XII. br. o godzinie 13, z kaplicy cmentarza rzym.-kat. na Dołach, o czym zawiadamiają pogrążeni w smutku

CÓRKA, ZIĘĆ i WNUCZKI

ROZKOSZE ŁAMANIA GŁOWY (133)

(Redaguje HENRYK CISKI

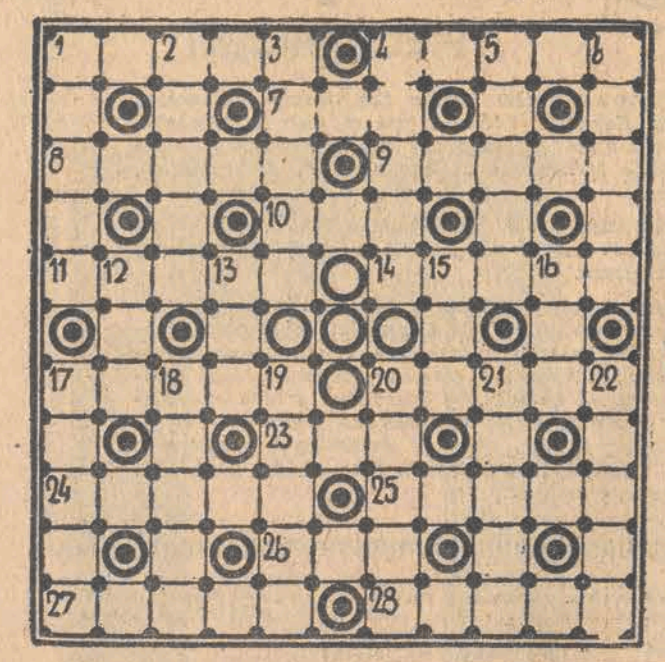

Krzyżówka

POZIOMO: 1. Kolor mundurów żołnierskich, 4. Szersza część siekiery, 7. Przedstawiciel gromady kręgowców, 8. Kwiaty na nim nie rosną, 9. Przyprawa aromatyczna, 10. Uprzywilejowany kolor w kartach, 11. Pasterska chata na puszcie węgierskiej, 14. Typ „Opla", 17. Miasto włókiennicze w Szwecji, 20. Amerykański motyl nocny, 23. Wschodni Jan, 24. Bardzo dużo, wiele, 25. Fasolkowy rezerwuar, 26. Fryga, 27. Lutowa solenizantka, 28. Mianowanie na wyższe stanowisko.

PIONOWO: 1. Naczyńko z uszkiem, 2. Kwiat jesienny, 3. Bylina tropikalna, 4. Niechęć, wstręt, 5. Pisze nie tylko w „Szpilkach", 6. Instrument strunowy z siedmioma pedałami, 12. Marka motocykla, 13. Postać z opery „Manru" Paderewskiego, 15. Czeskie „tak", 16. Wywabiacz plam, 17. Przy starym kawale, 18. Z kremem, 19. Egzotyczny taniec, 20. Sprzedał w niej Ezaw soczewicę, 21. Jedno ze stadium owada, 22. Owoc interesów.

Wirówka obrazkowa

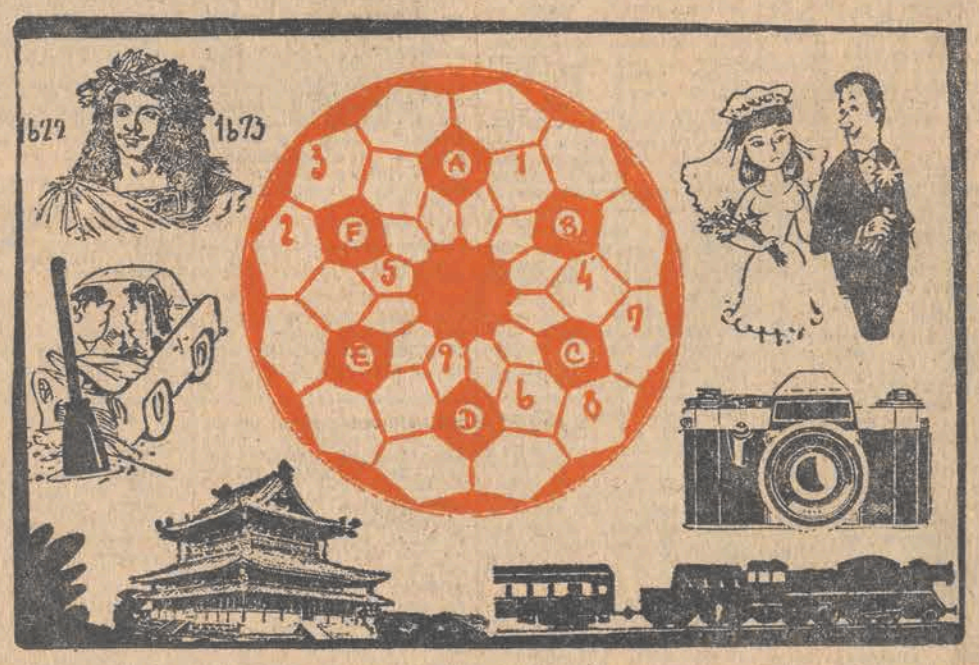

Odgadnąć należy znaczenie sześciu rysunków i wpisać je wirowo wokół liter. Po prawidłowym wpisaniu litery znajdujące się w ponumerowanych polach czytane kolejno od 1 do 9 utworzą dodatkowe rozwiązanie, imię i nazwisko popularnej aktorki. Kierunek wpisu — zegarowy. Początek do odgadnięcia.

Babunia

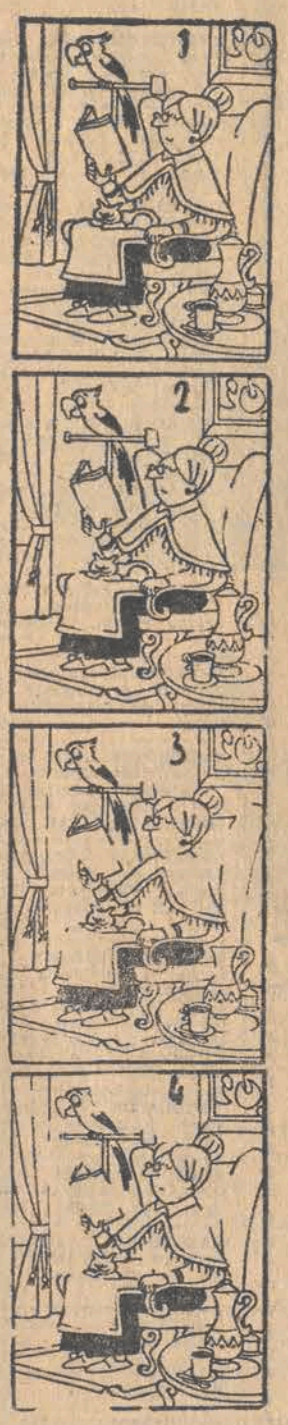

Rysunki 2, 3 i 4 różnią się od pierwszego jednakową ilością szczegółów — za każdym razem innych. Odnajdźcie je.

Rozwiązanie (przynajmniej dwóch zadań) nadsyłać należy w terminie 7-dniowym z dopiskiem na kopertach-kartach „Rozkosze łamania głowy nr 133".

Rozwiązanie „Rozkoszy łamania głowy" Nr 129

KRZYŻÓWKA:

POZIOMO: Amata, rakarz, tukany, talar, Azana, Aurora, kabanos, mróz, anabaza, asonans, atar, Riwiera, lawina, rotorgrawe, zaleta, atrapa, taran.

PIONOWO: ataki, muza, Akaba, Tananariwa, ananas, atu, karmaniola, alor, raróg, zraz, Asani, obora, Zawrat, start, seter, baran, alga, Awar, rota, NEP.

ARYTMOGRAF

„KŁANIAM SIĘ REWOLUCJI ROSYJSKIEJ, CZAPĄ DO ZIEMI, PO POLSKU, RADZIECKIEJ SPRAWIE, SPRAWIE LUDZKIEJ".

ZADANIE PRAWIE SZACHOWE

Należy usunąć z pola figury: nr 2, 5, 8, 12, lub 1, 5, 9, 12.

15 RÓŻNIC

Okno na dachu, podstawa komina, prawe okno pionowy kołek u płotu, poziomy kołek u płotu, ptaszek na płocie, prawy but (noga dziewczyny), dolny motyw na sukience, kieszeń fartucha, rączka parasolki, górny motyw dekoracyjny sukienki, bufka rękawa, drut parasolki.

NAGRODY KSIĄŻKOWE wylosowali: Stanisław Zawilski, Łódź, ul. Rodzeństwa Fibaków 13, Hotel Asystenta UŁ, Ryszard Bierzyński, Aleksandrów, ul. Kilińskiego 22, Henryk Kobyłecki 96-100 Skierniewice, ul. M. Buczka 1, Grzegorz Błoch, ul. Kilińskiego 166/16, Stefan Smolarek, Pabianice, Odrodzenia 3/21.

Tłumaczyła: EWA TORSKA

NIEBEZPIECZNA GRA

ROSS MACDONALD

Wózki dziecinne nadawały klatce schodowej wygląd solidności. Ale na wielu wizytówkach nad zardzewiałymi skrzynkami pocztowymi figurowały nazwiska mężatek, które prawdopodobnie żyły samotnie. Mrs Sonia Weil, Mrs Dorothy Williams, Mrs Francie Sontag. Mieszkała w apartamencie 23. Wszedłem na drugie piętro i odnalazłem ten apartament. Szmer głosów za drzwiami, męskiego i kobiecego, urwał się, gdy tylko zapukałem.

Ale upłynęła jeszcze dobra minuta, nim drzwi się otwarły. Mrs Sontag miała na sobie różowy negliż, który raczej podkreślał niż ukrywał pełne kształty. Śmiała ale łagodna twarz musiała być kiedyś bardzo piękna i dziś jeszcze była pociągająca.

— Czego pan sobie życzy? — spytała szorstkim głosem, który jasno dawał do zrozumienia, że nie mam prawa do żadnych życzeń. Zza jej ramion mogłem dostrzec ciemnoszarą marynarkę męską na oparciu krzesła. W przyćmionym „erotycznym" świetle różowych lamp nie mogłem być tego zupełnie pewien, ale zdawało mi się, że to marynarka męska.

— Chciałbym pomówić z panem Joey Saultem. To przecież pani brat?

— Joeyego tu nie ma. — Uczyniła ruch, jakby chciała mi zatrzasnąć drzwi przed nosem.

— Czy może mi pani powiedzieć, gdzie mógłbym go znaleźć? — spytałem szybko. — Muszę z nim pomówić o interesach.

— O jakich interesach?

Jej czarne oczy spoirzały na mnie nieufnie. Z pokoju uderzył mnie zapach perfum. Były to bardzo drogie perfumy.

— Kto tam przyszedł, Francie? — zapytał głos mężczyzny.

— Ktoś chce rozmawiać z Joeyem.

— Chciałbym coś od niego kupić — powiedziałem.

Ta uwaga była tylko strzałem w ślepo, ale jak widać potrafiła ją zrozumieć.

— Pewnie jest teraz w salonie gry. Tam, gdzie chłopaki zawsze grają w pokera.

Z zapamiętanych przeze mnie neonowych szyldów na głównej ulicy wychwyciłem jedną z nazw. — Myśli pani o Weberze?

— Nie, o Charliem. — Zamknęła drzwi tak szybko, że nie mogła już słyszeć mojego „dziękuję".

— 37 —

Oddawała się zapewne znów swojemu wyczerpującemu zawodowi, kiedy ją wychodziłem na ulicę. Nie osiągnąłem wiele czułem się jak kupiec, którego towaru nikt nie chce kupować. Albo jak kula bilardowa, tocząca się po zielonym suknie i nie trafiająca na bandę.

Jeżeli jednak byłem kulą bilardową, to bardzo szczególną — taką mianowicie, która nie poddawała się prawom odbijania i bezwładności. Minąłem trzy bloki i wyszedłem na główną ulicę. Strumień nocnych przechodniów zniknął tymczasem, jakby bruk wchłonął ludzi. Procent pijanych wzrósł jednak, gdzie niegdzie stały parki. Bary zaczynały się opróżniać i damy wiadomego zawodu kierowały mężczyzn, których udało się złapać, do swoich pokojów, hotelików wynajmowanych na godziny.

Na rogu stał wysoki policjant i patrzył tak dobrodusznie na przechodniów, jak pogański bożek na procesie ku swojej czci. Był bardzo wysoki i gruby i wyglądał jak taki glina, od którego nikt nie oczekuje, że mógłby schwytać przestępcę.

Stanąłem przed nim i już po minucie spojrzał na mnie z bolesną miną na swej gabczastej twarzy.

— Czy mogę panu w czymś pomóc?

— Może mi pan powiedzieć, gdzie jest salon gry Charliego? — spytałem.

— Czy nie jest już za późno na grę w bilard?

Mrugnął do mnie porozumiewawczo, wykrzywiając kąciki ust.

— O której tam zamykają?

— Chyba najwcześniej o dwunastej. Starczy jeszcze czasu na partyjkę.

To mu się spodobało. Zaśmiał się i uderzył w kaburę rewolweru zawieszoną na biodrach.

— Na pewno, ale niech pan uważa, mój chłopcze. Nie wygląda na to, że ma pan za dużo forsy — a stawki u Charliego są wysokie!

— Gdzie jest ten salon gry? — spytałem ostro.

— No, niech się pan od razu nie złości! Przecież już pana informuję! — Odwrócił się i wskazał na zachód. — Za drugim blokiem na lewo. Ale ja pana uprzedzałem!

— Dlaczego miałbym nie zadać sobie trudu i nie zdobyć jeszcze drugiego milionika do tego, który już posiadam? — spytałem przez ramię.

Salon bilardowy Charliego mieścił się w małym sklepiku tytoniowym z dużą piwnicą. Człowiek bez marynarki stojący przy wejściu rzucił mi zaspane spojrzenie, skinął ręką jak sygnałem i zagłębił się w lekturze gazety sportowej. Zszedłem po nie zamiecionych schodach na dół, zatrzymałem się i spojrzałem na salę, w której unosiły się kłęby dymu. Odgłos, który wydawały uderzenia kul bilardowych rozwiewał złudzenie, że człowiek znajduje się pod wodą. Wszedłem do środka.

— 38 —

SOBOTA, 6 GRUDNIA

PROGRAM I

6.00 TV Technikum Rolnicze — Matematyka — Botanika. 7.30 „Drogi miłości" — film fab. prod. TV bułg. 9.00 Dla szkół: Nauka o człowieku — kl. VIII. 10.00 Dla szkół: Zoologia kl. VII. 13.45 TV Technikum Rolnicze — Język polski — Hodowla zwierząt. 16.15 Dziennik. 16.25 Obiektyw — program woj.: krakowskiego, krośnieńskiego, nowosądeckiego, przemyskiego, rzeszowskiego, tarnowskiego. 16.45 Sobota Młodych. 17.45 „Concerti Grossi" — G. F. Haendla. 19.25 Forum z ministrem handlu zagranicznego i gospodarki morskiej Jerzym Olszewskim. 19.20 Dobranoc. 19.30 Monitor. 20.20 TV Teatr Muzyczny: „Zielony gil" — widowisko muzyczne J. Tuwima wg Tirso de Molina. Wyk.: M. Zawadzka, I. Cembrzyńska, G. Barszczewska, K. Strasburger, B. Pawlik, W. Pokora, L. Ordon, R. Bacciarelli i inni. 21.50 Dziennik. 22.15 Wiad. sport. 22.30 „Porcelanowe panienki" — filmowa komedia muzyczna prod. CSRS. 0.05 Opowieści Starszego Pana.

PROGRAM II

DZIEŃ TELEWIZJI SŁOWACKIEJ W TV POLSKIEJ

17.15 „Wielka pokusa" — film fab. 18.10 Słowacka muzyka poważna. 18.30 „Przyjdę do Was" — recital K. Duchonia. 19.00 „Sami o sobie" 19.20 Dobranoc. 19.30 Monitor. 20.20 „Bratysławski zamek" — film dok. prod. TV Bratysławskiej. 20.30 „Bratysławskie koronacje" — film dok. 20.50 Gra Zespół Brano Hrenec. 21.20 „Góralski ślub" — pr. folk. 21.50 „Ruleta" — pr. rozr. TV Bratysławskiej. 22.25 Zakończenie Dnia Słowackiej TV. 22.30 24 godziny. 22.40 Puchar Interwizji w gimnastyce art.

NIEDZIELA, 7 GRUDNIA

PROGRAM I

6.25 TV Technikum Rolnicze — Język polski — Hodowla zwierząt. 7.25 TV Kurs Rolniczy. 8.10 Nowoczesność w domu i zagrodzie. 8.35 Bieg po zdrowie. 8.55 Wiad. sport. 9.00 Teleranek. 10.20 Antena. 10.40 „Nieznajoma z baru Bolero" — z serii: „Trzecia granica" — film prod. Telewizji Polskiej i Węgierskiej. 11.40 Lektury Pegaza. 12.00 Dziennik. 12.20 Tydzień. 12.50 Piórkiem i węglem. 13.15 Dla dzieci: Rodzice i my. 14.00 Zwyczaje i obrzędy: „Kurpiowskie wesele". 14.35 „Byłem przy narodzinach, a już niedługo będę świadkiem" — film dok. 14.50 Teatr Małych Form: „Piąte wesele". 15.25 Losowanie Dużego Lotka. 15.40 „Na niebie i na ziemi" — film fab. prod. pol. 17.10 Sprawozdawczy Magazyn Sportowy. 18.25 Gwiazdy jazzu — Count Basie i Oskar Peterson. 19.15 Wieczorynka. 19.30 Dziennik. 20.20 Bajka dla dorosłych. 20.25 „Rodzina Whiteoaków" — odc. 6 filmu ser. prod. kanad. 21.15 Z najlepszymi życzeniami dla delegatów na VII Zjazd. 22.45 Dziennik. 22.55 Informacyjny magazyn sportowy.

PROGRAM II

12.20 Przedzjazdowe spotkanie z ludźmi 5-lecia — przodownikami pracy i czynów społecznych. 13.10 Koncert z dedykacją. 14.00 Łódzki Kwartalnik Filmowy. 14.30 Dla młodych widzów. 15.15 Magazyn Lotniczy. 15.45 „Ej... Opoczno, Opoczno" — film dok. 16.05 Sprawozdawczy Magazyn Sportowy. 17.15 Filmy L. Buczkowskiego: „Pierwszy start". 19.15 Wieczorynka. 19.30 Dziennik. 20.20 „Doktor Faust" — film animowany. 20.30 Teatr Małych Form: W. Myśliwski — „Pałac" reż. R. Ber. 21.30 Czas i ludzie.

PONIEDZIAŁEK, 8 GRUDNIA

PROGRAM I

12.45 TV Technikum Rolnicze — Chemia. 13.25 TV Technikum Rolnicze — Mechanizacja rolnictwa. 15.00 NURT. 15.35 Dziennik. 15.50 Bezpośrednia transmisja z obrad VII Zjazdu PZPR. 20.40 Dziennik. 21.00 „Teatr mój widzę ogromny". 22.30 „Na prawo most, na lewo most" — program estradowy. 23.00 Wiad. sport.

PROGRAM II

18.20 Język niemiecki. 15.50 Bezpośrednia transmisja z obrad VII Zjazdu PZPR. 20.40 Dziennik. 21.00 Najważniejszy dzień życia — odc. pt. „Gra". 22.05 „Sentymentalny pan" — M. Fogg. 22.35 Spotkanie z kompozytorem — J. Łuciuk. 23.25 NURT. 23.55 Język angielski w nauce i technice.

WTOREK, 9 GRUDNIA

PROGRAM I

6.00 TV Technikum Rolnicze — Chemia. 6.30 TV Technikum Rolnicze — Mechanizacja rolnictwa. 7.30 Sprawozdanie z pierwszego dnia obrad VII Zjazdu PZPR, ok. 11.15 — Bezpośrednia transmisja z obrad VII Zjazdu PZPR. 13.45 TV Technikum Rolnicze — Matematyka. 14.30 TV Technikum Rolnicze — Mechanizacja rolnictwa. 16.25 Dziennik. 16.35 Obiektyw — program woj.: białostockiego, bielsko-podlaskiego, ciechanowskiego, chełmskiego, lubelskiego, łomżyńskiego, ostrołęckiego, płockiego, siedleckiego, skierniewickiego, suwalskiego, włocławskiego, zamojskiego. 16.55 Studio Telewizji Młodych. 17.25 Bezpośrednia transmisja z obrad VII Zjazdu PZPR. 19.00 „Z bukietem kwiatów" — piosenki i tańce ludowe. 19.20 Dobranoc. 19.30 Dziennik. 20.35 „Czterdziestolatek" — odc. 3 pt. „Cudze nieszczęście czyli świadek obrony" — film ser. prod. Telewizji Polskiej. 21.20 Koncert z dedykacją w wyk. WOSPR i TV pod dyr. J. Maksymiuka oraz solistów: K. Kulki i K. Zimermana. 22.35 Dziennik. 22.50 Wiadomości sportowe.

PROGRAM II

16.10 Język angielski. 16.45 Te same miejsca. 17.25 Bezpośrednia transmisja z obrad VII Zjazdu PZPR. 19.00 Soliści polskiego baletu: E. Pokross. 19.20 Dobranoc. 19.30 Dziennik. 20.35 Wtorek melomana. 21.25 Najważniejszy dzień życia odc. pt. „Złoto". 22.20 24 godziny. 22.30 „W innym lesie, w innym sadzie" — recital H. Kunickiej. 23.00 Język niemiecki.

ŚRODA, 10 GRUDNIA

PROGRAM I

6.00 TV Technikum Rolnicze — Matematyka — Mechanizacja rolnictwa. 9.00 Dla szkół: Fizyka kl. VI. 10.00 Sprawozdanie z drugiego dnia obrad VII Zjazdu PZPR. 11.55 Transmisja meczu w piłce nożnej o Puchar UEFA Stal (Mielec) — Inter (Bratysława). 13.50 Losowanie Małego Lotka. 14.05 TV Technikum Rolnicze — Zoologia — Hodowla zwierząt. 15.05 TV Kurs Przygotowawczy dla kandydatów na wyższe uczelnie — Fizyka. 15.50 NURT. 16.30 Dziennik. 16.40 Obiektyw — program woj.: łódzkiego, kieleckiego, piotrkowskiego, radomskiego, sieradzkiego, tarnobrzeskiego. 17.00 Dla dzieci: Kino Skrzat. 17.25 Dla młodych widzów: Zrób to sam. 17.50 „Puszcza zielona" — film dok. 18.05 Anatomia sukcesu. 18.50 Niezapomniane melodie. 19.20 Dobranoc. 19.30 Dziennik. 20.20 Transmisja z meczu w piłce nożnej o Puchar UEFA — Śląsk (Wrocław) — Liverpool. 22.15 Dziennik. 22.30 „Lodowe szaleństwo" — rewia na lodzie.

PROGRAM II

16.30 Język francuski. 17.05 Te same miejsca — inne sprawy. 18.05 „Jesienna miłość" odc. 3 film ser. prod. NRD. 19.00 Studio Pi. 19.20 Dobranoc. 19.30 Dziennik. 20.20 Te same miejsca, inne sprawy. 21.20 24 godziny. 21.30 Najważniejszy dzień życia — odc. pt. „Strzał". 22.20 „Szczęście na ludzką twarz" — recital J. Kubickiej. 22.50 NURT. 23.20 Język angielski.

CZWARTEK, 11 GRUDNIA

PROGRAM I

6.00 TV Technikum Rolnicze — Zoologia — Hodowla. 10.00 Powtórzenie Dziennika Telewizyjnego ze środy dnia 10. XII. 75 r. 11.05 Dla szkół: Język polski. 12.55 Dla szkół: Język polski dla klas IV lic. 13.45 TV Technikum Rolnicze — Fizyka. 14.30 TV Technikum Rolnicze — Uprawa roślin. 15.05 Matematyka w szkole. 16.30 Dziennik. 16.40 Obiektyw — program woj.: poznańskiego, gorzowskiego, kaliskiego, końskiego, leszczyńskiego, pilskiego, zielonogórskiego. 17.00 Dla młodych widzów: Ekran z Bratkiem. 18.05 Tańce z baletu „Pan Twardowski". 18.15 Spotkania w drodze. 18.45 Śpiewa M. Farah. 19.20 Teatr Sensacji: „Arszenik i stare kroniki" — J. Kesselringa. Adaptacja: A. Marianowicz i J. Minkiewicz; reż. Maciej Englert. 21.30 Pegaz. 22.15 Dziennik. 22.30 Wiad. sport. 22.40 „Wielkopolska tańczy i śpiewa" — występ Zespołu Pieśni i Tańca „Wielkopolska".

PROGRAM II

16.35 Język rosyjski. 17.10 Z cyklu: Moje miasto — Andrychów. 17.30 „Opowieść z życia wyższych sfer" odc. 3 ser. filmu prod. CSRS. 18.00 „Najważniejszy dzień życia" odc. pt. „Gąszcz". 19.00 Łódź Filmowa. 19.20 Dobranoc. 19.30 Dziennik. 20.20 Pieśni Beethovena śpiewa J. Omiljan. 20.40 „Bez dysonansu" gra zespół „Konsonans" — pod dyrekcją St. Rachonia. 21.10 24 godziny. 21.20 Te same miejsca — inne sprawy. 22.25 Język francuski.

PIĄTEK, 12 GRUDNIA

PROGRAM I

6.00 TV Technikum Rolnicze — Fizyka — Uprawa roślin. 9.00 Dla szkół: Geografia dla klas V. 10.00 Powtórzenie Dziennika Telewizyjnego z dn. 11. XII. 75 r. 11.05 Dla szkół: Wychowanie techniczne dla kl. I—III lic. 12.00 Dla szkół: Wychowanie obywatelskie dla klas VIII. 12.45 TV Technikum Rolnicze: Wskazówki metodyczne — Matematyka. 13.55 NURT. 15.25 Bezpośrednia transmisja z obrad VII Zjazdu PZPR. 16.00 „Suita Ludowa" — fragmenty występów: „Śląska", „Mazowsza", Zespołu Harnama, Kapeli Feliksa Dzierżanowskiego, Orkiestry Włościańskiej Karola Namysłowskiego. 16.50 Puchar Świata w konkurencjach alpejskich. 17.50 Mała Encyklopedia Zwierząt — film ser. prod. franc. 18.25 Eureka. 18.55 „Pieśń o Czerwonym Zagłębiu" — film dok. 19.20 Dobranoc. 19.30 Dziennik. 20.35 „Warszawa — delegatom", fragmenty uroczystego koncertu dla delegatów na VII Zjazd PZPR. 21.45 Panorama. 22.30 900 sekund z zespołem Old Timers. 22.45 Dziennik. 23.00 Wiad. sport.

PROGRAM II

14.50 Język angielski w nauce i technice. 15.25 Bezpośrednia transmisja z obrad VII Zjazdu PZPR. 16.00 „Suita ludowa". 16.50 „Najważniejszy dzień życia" — odc. pt. „Uszczelka". 17.45 Te same miejsca — inne sprawy. 18.40 Warszawska Jesień 75. 19.00 Studio Pi. 19.20 Dobranoc. 19.30 Dziennik. 20.35 Te same miejsca — inne sprawy. 21.20 24 godziny. 21.30 Te same miejsca — inne sprawy. 22.10 NURT. 22.40 Język rosyjski.

UWAGA: TV zastrzega sobie możność zmian w programie!

DP

DZIENNIK POPULARNY — dziennik Robotniczej Spółdzielni Wydawniczej „Prasa-Książka-Ruch". Wydawca: Łódzkie Wydawnictwo Prasowe RSW „Prasa-Książka-Ruch". Redaguje Kolegium. Redakcja kod 90-103 Łódź, Piotrkowska 95. Adres pocztowy: „DP" Łódź, skrytka nr 89. Telefony: centrala 293-00 łączy ze wszystkimi działami. Redaktor naczelny 325-64. Z-ca redaktora naczelnego 307-26. Sekretarz odpowiedzialny, II sekretarz 204-75. Działy: miejski 341-10, 337-47, sportowy 208-95, ekonomiczny 228-32, wojewódzki 223-05, dział listów i interwencji 303-04 (rękopisów nie zamówionych redakcja nie zwraca), kulturalny 621-60, „Panorama" 307-26, dział społeczny i fotoreporterzy 378-27. Dział Ogłoszeń 311-50 (Za treść ogłoszeń redakcja nie odpowiada). Redakcja nocna 869-68, 868-78. Cena prenumeraty: rocznie 234 zł, półrocznie 117 zł, kwartalnie 58,50 zł. Zgłoszenia prenumeraty przyjmują urzędy pocztowe i oddziały terenowe „Ruchu". Egzemplarze archiwalne „Dziennika" są do nabycia w sklepie „Ruchu" Łódź, Piotrkowska 95. Wszelkich informacji o warunkach prenumeraty udzielają wszystkie placówki „Ruchu" i poczty. Nr indeksu 35003/35004.

Skład i druk: Prasowe Zakłady Graficzne RSW „Prasa-Książka-Ruch", Łódź, ul. Armii Czerwonej 26. Papier druk. mat. 80 g. U-18