DZIŚ w numerze:

- Reportaż z ostrego dyżuru
- Korespondencje z Kuby i Wysp Kanaryjskich
- Ciekawostki i testy
- „Rozkosze łamania głowy"

Powołanie Państwowej Komisji Wyborczej

Uchwałą z 22 stycznia br. Rada Państwa powołała Państwową Komisję Wyborczą. W skład komisji wchodzą:

PRZEWODNICZĄCY: Jerzy Bafia — I prezes Sądu Najwyższego;

ZASTĘPCY PRZEWODNICZĄCEGO: Bronisław Owsianek — sekretarz NK ZSL; Piotr Stefański — sekretarz CK SD;

SEKRETARZE: Krystyn Dąbrowa — I zastępca kierownika Wydziału Organizacyjnego KC PZPR;

CZŁONKOWIE: Edmund Boratyński — szef Kancelarii Rady Państwa; Eugenia Kempara — przewodnicząca ZG Ligi Kobiet; Zofia Morecka — prof. Uniwersytetu Warszawskiego, Wiesława Musiał

(Dalszy ciąg na str. 2)

POSIEDZENIE Komisji Nadzwyczajnej Sejmu PRL dla przygotowania projektu ustawy o zmianie Konstytucji PRL

23 BM. POD PRZEWODNICTWEM PRZEWODNICZĄCEGO RADY PAŃSTWA HENRYKA JABŁOŃSKIEGO, ODBYŁO SIĘ POSIEDZENIE POWOŁANEJ UCHWAŁĄ SEJMU POLSKIEJ RZECZYPOSPOLITEJ LUDOWEJ Z DNIA 19 GRUDNIA 1975 R. KOMISJI NADZWYCZAJNEJ SEJMU PRL, DLA PRZYGOTOWANIA PROJEKTU USTAWY O ZMIANIE KONSTYTUCJI POLSKIEJ RZECZYPOSPOLITEJ LUDOWEJ.

W obszernej dyskusji, w której wzięli udział wszyscy członkowie komisji, rozpatrzono propozycje zespołu redakcyjnego oraz inne wnioski zgłoszone na posiedzeniu W rezultacie dotychczasowych prac komisji nadzwyczajnej, przy współudziale rzeczoznawców, został sformułowany projekt zmian w Konstytucji.

Zawiera on następujące ważniejsze propozycje.

W rozdziale 1 charakteryzującym ustrój polityczny i cele państwa proponuje się uzupełnienia i zmiany odzwierciedlające osiągnięty etap rozwoju społecznego oraz humanistyczny i demokratyczny charakter kształtowanych w naszym kraju socjalistycznych stosunków społecznych i politycznych.

Artykułowi 1 ust. 1 Konstytucji, który stwierdzał, że Polska Rzeczpospolita Ludowa jest państwem demokracji ludowej, proponuje się nadać brzmienie „Polska Rzeczpospolita Ludowa jest państwem socjalistycznym"

Pozostała część art. 1 i art. 2 nie ulegają zmianie. Proponuje się natomiast rozszerzyć i zmodyfikować

(Dalszy ciąg na str. 2)

26 bm. Plenum KŁ PZPR

W dniu 26 stycznia br. w sali ŁOKI, ul. Piotrkowska 203/205 odbędzie się plenarne posiedzenie Komitetu Łódzkiego PZPR nt. „Kierunki rozwoju społeczno-gospodarczego województwa łódzkiego miejskiego w latach 1976—1980".

Początek obrad o godz. 9.

Pod przewodnictwem Edwarda Gierka

Narada I sekretarzy KW PZPR

W dniu 23 bm. odbyła się pod przewodnictwem I sekretarza KC PZPR **Edwarda Gierka** z udziałem sekretarzy Komitetu Centralnego, narada pierwszych sekretarzy komitetów wojewódzkich partii.

Na naradzie omówiono aktualne polityczno-organizacyjne zadania partii związane zwłaszcza ze zbliżającymi się wyborami do Sejmu i wojewódzkich rad narodowych oraz wynikające z uchwały II Plenum Komitetu Centralnego i programu rozwoju gospodarki żywnościowej do 1980 r.

Na naradzie zabrał głos I sekretarz KC Edward Gierek

Wyd. A | Łódź, sobota 24 i niedziela 25 stycznia 1976 roku | Rok XXXII nr 19 (8307) | Cena 1 złoty

DP DZIENNIK POPULARNY

Postulat utworzenia jednego związku
W KWIETNIU KONGRES MŁODZIEŻY POLSKIEJ

ISTOTNE POSTANOWIENIA OKREŚLAJĄCE GŁÓWNE KIERUNKI I ZADANIA, JAKIE WYNIKAJĄ Z UCHWAŁY VII ZJAZDU PZPR DLA WSZYSTKICH OGNIW RUCHU MŁODZIEŻOWEGO ZAPADŁY 23 BM. W WARSZAWIE NA WSPÓLNYM POSIEDZENIU: RADY GŁÓWNEJ FSZMP ORAZ ZARZĄDÓW GŁÓWNYCH ZMS, ZSMW, SZSP, RADY MŁODZIEŻOWEJ WP I RADY NACZELNEJ ZHP. W OBRADACH UCZESTNICZYŁO PONAD 500 DZIAŁACZY MŁODZIEŻOWYCH Z CAŁEGO KRAJU.

W wystąpieniu członka Sekretariatu KC PZPR, przewodniczącego RG FSZMP — Zdzisława Kurowskiego oraz w referacie i w dyskusji podkreślono, że najważniejszym zadaniem polskiego ruchu młodzieżowego jest realizacja wezwania partii o podnoszenie na wyższy poziom jakości pracy i warunków życia narodu. Dotychczasowy dorobek młodego pokolenia, wysoko oceniony przez partię zobowiązuje wszystkich młodych Polaków do zwiększenia aktywności i podnoszenia efektywności pracy. Na tym tle dyskutowano nad sposobami doskonalenia działalności ideowo-wychowawczej związanej z upowszechnieniem znajomości programu partii, kształtowaniem socjalistycznej postawy młodych i poczucia ich współodpowiedzialności za przyszłość kraju.

Doniosłe zadanie pokoleniowe — budowa rozwiniętego społeczeństwa socjalistycznego, wymaga działania śmiałego, zespalającego wszystkie siły i środki. Stwierdzono, że potrzebę integracji polskiego ruchu młodzieżowego, a zwłaszcza połączenia wysiłków związków młodzieży pracującej podnoszono już w dyskusjach przed VII Zjazdem PZPR, a także w trakcie trwającej obecnie kampanii sprawozdawczo-wyborczej w organizacjach młodzieżowych a ostatnio — podczas spotkań konsultacyjnych w zakładach produkcyjnych i gminach, spotkań z aktywem studenckim i harcerskim oraz działaczami Socjalistycznego Związku Młodzieży Wojskowej. Wnioskiem — jest postulat integracji trzech organizacji młodzieżowych: ZMS, ZSMW i SZMW, a więc utworzenie jednego związku młodzieży pracującej miast i wsi, który w swojej przyszłej pracy powinien kontynuować i wzbogacić dorobek tych organizacji.

Uczestnicy wspólnego plenum przyjęli uchwałę o zwołaniu w kwietniu br. krajowych zjazdów: Związku Młodzieży Socjalistycznej, Związku Socjalistycznej Młodzieży Wiejskiej oraz narady aktywu SZMW Sił Zbrojnych. Również w kwietniu br. odbędzie się kongres młodzieży polskiej, na którym określi się szeroki program polskiego ruchu młodzieżowego w realizacji uchwały VII Zjazdu PZPR. Uczestnikami kongresu będą delegaci wybrani na krajowe zjazdy: ZMS, ZSMW i naradę aktywu SZMW oraz delegaci Socjalistycznego Związku Studentów Polskich i Związku Harcerstwa Polskiego.

Sztorm na Bałtyku

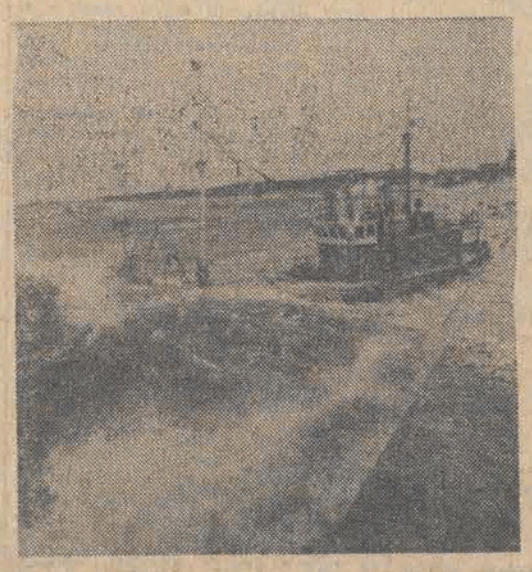

Blisko 2 miesiące trwają sztormy na naszym Wybrzeżu. Ostatnio powracający z połowów kuter „DAR-155" z powodu awarii silnika miał trudności z wejściem do portu. Na pomoc wypłynął ratowniczy statek „Zefir". Niestety, ogromna fala nie pozwoliła na przeprowadzenie skutecznej akcji i „DAR-155" wpadł na falochron. Załoga tego kutra, należącego do Przeds. Połowów i Usług Rybackich „Kuter" w Darłowie, została ewakuowana. Gdy siła wiatru zmaleje podjęte będą prace mające na celu wydobycie uszkodzonej jednostki. Na zdjęciu — rozbity „DAR-155" osiada na dnie morza.

CAF — Kraszewski — telefoto

Z prac Prezydium Rządu

▲ Poprawa organizacji i lepsze wykorzystanie czasu pracy ▲ Rozwój gospodarki żywnościowej ▲ Usługi motoryzacyjne

JAK INFORMUJE RZECZNIK PRASOWY RZĄDU — 23 BM. PREZYDIUM RZĄDU NA SWOIM KOLEJNYM POSIEDZENIU, KIERUJĄC SIĘ USTALENIAMI II PLENUM KC PZPR, OMÓWIŁO WSTĘPNIE PRZEDSIEWZIĘCIA MAJĄCE NA CELU POPRAWĘ ORGANIZACJI I LEPSZE WYKORZYSTANIE CZASU PRACY W PRZEDSIEBIORSTWACH. PRZEDMIOTEM DYSKUSJI BYŁY ROZWIĄZANIA, KTÓRYCH WDROŻENIE DO PRAKTYKI POWINNO SPRZYJAĆ UJAWNIANIU I WYKORZYSTANIU W ZAKŁADACH REZERW PRODUKCYJNYCH.

Na posiedzeniu omówiono także dokument mający na celu, zgodnie z postanowieniami VII Zjazdu PZPR, zwiększenie roli i autorytetu mistrzów w zakładach pracy. Podkreślając znaczenie mistrza, jako bezpośredniego kierownika zespołu pracowników realizujących określone zadania, od którego w dużej mierze zależą wyniki pracy, Prezydium Rządu uznało za konieczne określenie jego obowiązków i uprawnień a także kwalifikacji wymaganych od kandydatów na stanowiska mistrzów. Przewiduje się ustanowienie tytułu „mistrz dyplomowany". Będzie on nadawany mistrzom i

(Dalszy ciąg na str. 2)

Siostry syjamskie

11 chirurgów weźmie udział w operacji rozdzielenia sióstr syjamskich, urodzonych pół roku temu w Wichita (USA)

CAF — UPI — telefoto

W Libanie zaistniała nieśmiała nadzieja na pokój

W piątek, w 12 godzin po zawarciu porozumienia w Libanie słychać było jeszcze odgłosy i wybuchy pocisków artyleryjskich na przedmieściach Bejrutu i w licznych miejscowościach prowincjonalnych. Nikt na Bliskim Wschodzie nie oczekuje, że wojna domowa w Libanie zgaśnie z dnia na dzień. Ale też po raz pierwszy — jak się podkreśla — stworzona została nowa, realistyczna i kompromisowa płaszczyzna polityczna, która będzie służyć jako najlepsza z dotychczasowych formuł.

Osiągnięcie zasadniczego porozumienia było olbrzymią zasługą delegacji syryjskiej pod kierownictwem ministra spraw zagranicznych, Chaddama. Pragmatyczna i postępowa polityka syryjska odniosła więc poważny sukces, zwiększając w sposób oczywisty prestiż i znaczenie tego kraju na arenie bliskowschodniej.

Jednakże wszystko to stałoby się niemożliwe, gdyby nie stworzono nadrzędnego komitetu wojskowego libańsko - palestyńsko - syryjskiego. Komitet ten, obraduje obecnie bez przerwy, skupiając w swych rękach nici powolnego przywracania ładu w całym kraju. Składa się on z 6 wyższych wojskowych — po dwóch z każdej strony.

W 12 godzin po podpisaniu porozumienia w Libanie pojawił się pierwszy nieśmiały powiew nadziei na pomyślne rozwiązanie kryzysu libańskiego.

* ✦ *

Agencja Reutera informuje również, że na międzynarodowym lotnisku w Bejrucie wylądował pierwszy samolot pasażerski „Boeing 720" libańskiego towarzystwa lotniczego „Bliskowschodnie Linie Lotnicze".

Towarzystwo to zawiesiło czasowo działalność po zamknięciu tego lotniska w ubiegłym tygodniu.

Rezygnacja

Terry Sanford, były gubernator stanu Północna Karolina, oświadczył podczas konferencji prasowej, że wycofuje swą kandydaturę do nominacji prezydenckiej z ramienia Partii Demokratycznej w wyborach w 1976 roku. Wskutek tego posunięcia liczba polityków Partii Demokratycznej, oficjalnie ubiegających się o nominację, zmalała do dziesięciu.

Południe kraju zasypane śniegiem

23 bm. w godzinach przedpołudniowych w Zakopanem niemal niemożliwe były przejechanie samochodem ulicami miasta. Tamtejsze przedsiębiorstwo oczyszczania okazało się bezradne. Autobusy kursowały tylko na linii Zakopane — Kraków. Linie lokalne jak również połączenia na Cyrhlę, Bukowinę czy do Kościeliska zostały zawieszone.

W Tatrach powiększyło się niebezpieczeństwo lawin. Centrala GOPR w Zakopanem zamknęła ze względów bezpieczeństwa schronisko górskie na Kalatówkach, szlak turystyczny z Kalatówek na Halę Kondratową oraz szlak od Wodogrzmotów Mickiewicza do Doliny Pięciu Stawów. W piątek odcięte były od świata wszystkie schroniska górskie, a także wioski góralskie w rejonie Zakopanego.

Śnieżyce przeszły w całym południowym pasie — od zachodniej do wschodniej granicy kraju. Ciężkie pługi pracowały na drogach woj. wałbrzyskiego. Zaspy usunięto ze wszystkich ważniejszych dróg, jednak na kilku szlakach śnieg uniemożliwiał przejazd samochodom. Kilkadziesiąt pojazdów utknęło na trasie.

Najwięcej zasypanych dróg było w piątek na Podkarpaciu i w Bieszczadach, a także w woj. zamojskim. Drogowcy usunęli tam zaspy ze wszystkich ważniejszych szlaków, jednak na wielu drogach, na które kieruje się sprzęt po oczyszczeniu najważniejszych tras, zalegały zaspy uniemożliwiające przejazd samochodom, a więc również autobusom PKS. Najwięcej takich dróg, łącznie ok. 400 km było w woj. krośnieńskim. W Bieszczadach zaspy całkowicie zablokowały 35-kilometrowy odcinek „Pętli Bieszczadzkiej" od Czarnej przez Ustrzyki Górne do Wetliny.

Deszcze padające w centrum kraju powodują podnoszenie się poziomu wód w rzekach. 23 bm. stan pogotowia ogłoszono w miejscowościach woj. sieradzkiego, leżących nad Wartą. Podniósł się także poziom wód na mniejszych rzekach tego województwa.

Przedkongresowe Plenum CK SD

23 bm. obradował w Warszawie na swym XII plenarnym posiedzeniu Centralny Komitet Stronnictwa Demokratycznego, który dokonał podsumowania działalności władz naczelnych za okres bieżącej kadencji. Obrady prowadził przewodniczący CK SD — Andrzej Benesz.

Plenum kończące kadencję władz naczelnych Stronnictwa przyjęło materiały na XI Kongres SD, który zbierze się w Warszawie, w dniach 7—9 lutego br.

CO DZIEŃ NIESIE

W 24 dniu roku słońce wzeszło o godz. 7.29, zajdzie zaś o godz. 16.07.

Imieniny obchodzą

DZIŚ: Feliks, Milena, Rafał
JUTRO: Tatiana, Miłosz, Paweł

Dyżurny synoptyk

w dniu dzisiejszym dla Łodzi przewiduje następującą pogodę: zachmurzenie duże z większymi przejaśnieniami, okresami opady śniegu. Temperatura od —4 do —1 st. C. Wiatry słabe i umiarkowane, zmienne z przewagą zachodnich. Jezdnie i chodniki śliskie.

Ciśnienie o godz. 19 wynosiło 725,5 mm, a temperatura 1,8 st. C.

Ważniejsze rocznice

1886 — Zm. Ilja Uljanow, pedagog, ojciec Lenina
1901 — Ur. Michaił Romm, radziecki reżyser filmowy
1945 — Wyzwolenie Opola.

Taka sobie myśl

Życie jest krótkie, sztuka długa, doświadczenia zawodne sąd trudny.

Uśmiechnij się

— Żona zrobiła wszystko co mogła, żeby mnie zatrzymać w domu.

Zakończenie posiedzenia grupy redakcyjnej konferencji partii komunistycznych i robotniczych Europy

Jak informuje agencja ADN, od 13 do 22 stycznia br. w Berlinie odbyło się posiedzenie grupy redakcyjnej projektu dokumentu końcowego konferencji partii komunistycznych i robotniczych Europy.

W posiedzeniu wzięli udział przedstawiciele następujących partii: Komunistycznej Partii Austrii; Komunistycznej Partii Belgii; Zachodnioberlińskiej Socjalistycznej Partii Jedności, Bułgarskiej Partii Komunistycznej, Komunistycznej Partii Czechosłowacji, Postępowej Partii Ludu Pracującego Cypru, Komunistycznej Partii Danii, Komunistycznej Partii Finlandii, Francuskiej Partii Komunistycznej, Komunistycznej Partii Grecji, Komunistycznej Partii Hiszpanii, Związku Komunistów Jugosławii, Komunistycznej Partii Luksemburga, Niemieckiej Socjalistycznej Partii Jedności, Niemieckiej Partii Komunistycznej, Komunistycznej Partii Norwegii, Polskiej Zjednoczonej Partii Robotniczej, Portugalskiej Partii Komunistycznej, Rumuńskiej Partii Komunistycznej, Szwedzkiej Partii Lewicy-Komuniści, Komunistycznej Partii Turcji, Włoskiej Partii Komunistycznej, Węgierskiej Socjalistycznej Partii Robotniczej, Komunistycznej Partii Związku Radzieckiego.

W czasie posiedzenia, zgodnie z zaleceniem komisji redakcyjnej, trwały dalsze prace nad całym projektem dokumentu końcowego, który poddano szerokiej dyskusji.

Posiedzenie grupy redakcyjnej przebiegało w konstruktywnej, partyjnej atmosferze.

Z PRAC PREZYDIUM RZĄDU

(Dokończenie ze str. 1)

starszym mistrzom, którzy kierują szczególnie odpowiedzialnymi i trudnymi technologicznie odcinkami działalności zakładów, a jednocześnie wyróżniają się wynikami pracy oraz walorami osobistymi. Stwierdzono, że kierownicy zakładów pracy mają obowiązek uwzględniać opinie mistrzów w sprawach związanych z organizacją pracy i obsadą kadrową na powierzonym im odcinku pracy, jak również zapewnić systematyczne szkolenie i doskonalenie zawodowe mistrzów, starszych mistrzów oraz kadry rezerwowej przewidzianej na te stanowiska.

Wszystkie omówione na posiedzeniu problemy związane z doskonaleniem organizacji pracy w przedsiębiorstwach oraz zwiększeniem roli i autorytetu mistrzów zostaną uwzględnione w projekcie uchwały Rady Ministrów, która będzie poświęcona realizacji postanowień II Plenum KC PZPR.

Prezydium Rządu rozpatrzyło kolejne zagadnienia związane z realizacją kompleksowego programu rozwoju gospodarki żywnościowej w latach 1976—1980. Przyjęto program rozwoju produkcji i przetwórstwa mleka. Obejmuje on działania, które zmierzają do powiększenia hodowli i wydajności mleka od krów, a także do liczebnego wzrostu gospodarstw specjalizujących się w produkcji mleka oraz gospodarstw indywidualnych objętych wieloletnimi umowami na produkcję i dostawy mleka. Na przemysł i spółdzielczość mleczarską nałożono zadanie lepszego zagospodarowania mleka; chodzi m. in. o uszlachetnienie, poprawę jakości i walorów odżywczych produktów mlecznych.

Powzięto również decyzje mające na celu zwiększenie produkcji kukurydzy w latach 1976—1980. Stanowią one istotną część składową wielokierunkowych działań podejmowanych na rzecz wzrostu produkcji pasz, a tym samym tworzenia sprzyjających warunków dla rozwoju produkcji zwierzęcej. Ustalony program działania przewiduje szybki wzrost powierzchni upraw kukurydzy, a w następnych latach uruchomienie nowych zakładów nasiennych oraz podjęcie produkcji maszyn rolniczych służących do jej uprawy i zbioru.

Z kolei rozpatrzono sprawy związane z poprawą stanu usług motoryzacyjnych. Upoważniono resort przemysłu maszynowego do podjęcia w tym pięcioleciu budowy blisko 50 małych stacji obsługi, które będą lokalizowane wzdłuż ważniejszych tras komunikacyjnych. Przy ich budowie zastosuje się projekty powtarzalne, przedsięwzięcia te realizowane będą szybko, najwyżej w dwunastomiesięcznym cyklu i przy stosunkowo niskich kosztach. Będą one w części finansowane z funduszu rozwoju sieci handlowo-obsługowej motoryzacji.

Komunikat agencji TASS po wizycie H. Kissingera w Moskwie

Po zakończeniu wizyty amerykańskiego sekretarza stanu, Henry Kissingera w Moskwie agencja TASS opublikowała w piątek następujący komunikat:

W Moskwie odbyły się rozmowy sekretarza generalnego KC KPZR, Leonida Breżniewa i ministra spraw zagranicznych ZSRR, Andrieja Gromyki z sekretarzem stanu USA, Henry Kissingerem.

Rozmowy dotyczyły szerokiego kręgu tematów interesujących Związek Radziecki i Stany Zjednoczone. Obie strony zgodnie uznały, że dalsze umocnienie i rozwój stosunków między ZSRR i USA odpowiada interesom obu krajów i jest ważnym czynnikiem odprężenia międzynarodowego i umocnienia pokoju.

Szczególną uwagę w czasie rozmów poświęcono konkretnym problemom związanym z opracowaniem nowego długoterminowego porozumienia między Związkiem Radzieckim a Stanami Zjednoczonymi w sprawie ograniczenia zbrojeń strategicznych. W szeregu z tych problemów osiągnięto postęp oraz uzgodniono, że będą kontynuowane rozmowy w celu znalezienia możliwych do przyjęcia przez obie strony decyzji w sprawie pozostałych problemów.

Przy omawianiu stanu rozmów w sprawie redukcji sił zbrojnych i zbrojeń w Europie środkowej obie strony miały na względzie przyczynienie się do postępu w tych rokowaniach.

Strony dokonały także wymiany poglądów na niektóre inne aktualne problemy międzynarodowe.

Rozmowy upłynęły w rzeczowej i konstruktywnej atmosferze. Obie strony uważają, że dokonana wymiana poglądów była pożyteczna.

Powołanie Państwowej Komisji Wyborczej

(Dokończenie ze str. 1)

— prządka w przędzalni czesankowej „Wigoprim" w Łodzi; Bogdan Poprawa — górnik kopalni „Halemba" w Rudzie Śląskiej, woj. katowickie; Edmund Skrobacki — zastępca naczelnika zarządu ruchu Pomorskiej Dyrekcji Okręgowej Kolei Państwowych w Szczecinie; Irena Sroczyńska — sekretarz CRZZ; Jan Ślizgi — robotnik-wytaczarz w stoczni im. W. Lenina w Gdańsku; Krzysztof Trębaczkiewicz — przewodniczący ZG ZMS; Władysław Trybus — rolnik ze wsi Łętowo, wiceprezes WK ZSL w Nowym Sączu; Marian Zawadzki — przewodniczący rolniczego kombinatu spółdzielczego Buszewko-Dębina, woj. poznańskie; Tadeusz Zarzycki — zastępca dyrektora Przedsiębiorstwa Robót Instalacyjno-Montażowych Budownictwa Rolniczego we Wrocławiu.

Ponadto Rada Państwa powołała 49 wojewódzkich komisji wyborczych, które zarejestrują dla każdego ze swych okręgów wyborczych listę kandydatów na radnych, zgłoszoną przez wojewódzki komitet Frontu Jedności Narodu. Komisje te ustalą też wyniki wyborów do danej rady narodowej.

Do powołania okręgowych komisji wyborczych dla wyborów do Sejmu właściwe są prezydia rad narodowych stopnia wojewódzkiego.

Posiedzenie Komisji Nadzwyczajnej Sejmu PRL

(Dokończenie ze str. 1)

dotychczasowy art. 3 Konstytucji, który precyzuje główne zadania naszego państwa. Przedyskutowana przez komisję redakcja tego artykułu stwierdza, iż Polska Rzeczpospolita Ludowa:

— ochrania i rozwija socjalistyczne zdobycze polskiego ludu pracującego miast i wsi, jego władzę i wolność;

— zapewnia obywatelom uczestnictwo w rządzeniu i popiera rozwój różnych form samorządności ludzi pracy;

— rozwija siły wytwórcze i gospodarkę kraju poprzez planowe wykorzystywanie i wzbogacanie jego zasobów materialnych, racjonalną organizację pracy narodu oraz stały postęp nauki i techniki;

— umacnia własność społeczną jako główną podstawę siły gospodarczej kraju i pomyślności narodu;

— urzeczywistnia zasady sprawiedliwości społecznej, likwiduje wyzysk człowieka przez człowieka;

— stwarza warunki dla stałego wzrostu dobrobytu i stopniowego zacierania różnic między miastem a wsią, między pracą fizyczną a umysłową;

— w trosce o rozwój narodu otacza opieką rodzinę, macierzyństwo i wychowanie młodego pokolenia;

— dba o stan zdrowotny społeczeństwa;

— rozwija i upowszechnia oświatę;

— zapewnia wszechstronny rozwój kultury narodowej.

Przyjęto także propozycję wprowadzenia artykułu stwierdzającego, że Polska Rzeczpospolita Ludowa urzeczywistnia i rozwija demokrację socjalistyczną.

Biorąc pod uwagę liczne postulaty, aby w Konstytucji znalazły wyraz podstawowe cechy życia politycznego w naszym kraju, projekt stwierdza:

— przewodnią siłą polityczną społeczeństwa w budowie socjalizmu jest Polska Zjednoczona Partia Robotnicza;

— współdziałanie Polskiej Zjednoczonej Partii Robotniczej, Zjednoczonego Stronnictwa Ludowego i Stronnictwa Demokratycznego stanowi podstawę Frontu Jedności Narodu;

— Front Jedności Narodu jest wspólną płaszczyzną działania wszystkich organizacji społecznych ludu pracującego oraz płaszczyzną patriotycznego zespolenia obywateli Polskiej Rzeczypospolitej Ludowej wokół żywotnych interesów narodu i państwa.

Proponuje się wprowadzenie do tekstu Konstytucji zasad polityki zagranicznej państwa. Jest to niezwykle doniosła dziedzina działalności państwowej i dlatego właściwe jest konstytucyjne określenie jej założeń. Projekt przewiduje, że Polska Rzeczpospolita Ludowa w swej polityce:

— kieruje się interesami narodu polskiego, jego suwerenności, niepodległości, bezpieczeństwa, wolą pokoju i współpracy międzynarodowej;

— nawiązuje do szczytnych tradycji solidarności z siłami wolności i postępu, umacnia przyjaźń i współpracę ze Związkiem Socjalistycznych Republik Radzieckich i innymi państwami socjalistycznymi;

— opiera stosunki z państwami o odmiennych ustrojach społecznych na zasadach pokojowego współistnienia i współpracy.

W zmianach do rozdziału II, który charakteryzuje podstawy i cele ustroju społeczno-gospodarczego, znalazły wyraz podstawowe założenia obecnej strategii partii i państwa, wysuwające sprawy człowieka i jego pomyślności na czoło wszystkich zadań. Stąd też propozycja stwierdzenia w artykule 7, iż zasadniczym celem polityki społeczno-gospodarczej Polskiej Rzeczypospolitej Ludowej jest systematyczne polepszanie warunków bytowych, socjalnych i kulturalnych społeczeństwa, stały rozwój sił wytwórczych kraju, umacnianie siły, obronności i niezależności ojczyzny.

Artykuł 8 Konstytucji proponuje się uzupełnić przepisem: Polska Rzeczpospolita Ludowa zapewnia ochronę i racjonalne kształtowanie środowiska naturalnego, stanowiącego dobro ogólnonarodowe.

W nowo wprowadzanym artykule o przedsiębiorstwach państwowych zawiera się potwierdzenie zasady uczestnictwa załóg w zarządzaniu przedsiębiorstwami.

Nową treść zaproponowano dla art. 10 Konstytucji poświęconego rolnictwu. Będzie on stwierdzać, iż Polska Rzeczpospolita Ludowa w trosce o wyżywienie narodu:

— stwarza rolnictwu warunki zapewniające stały wzrost produkcji rolnej, sprzyjające socjalistycznym przeobrażeniom wsi oraz podniesieniu dobrobytu rolników;

— dba o właściwe użytkowanie ziemi jako dobra ogólnonarodowego;

— otacza opieką indywidualne gospodarstwa rolne pracujących chłopów, udziela im pomocy w zwiększaniu produkcji oraz podwyższaniu poziomu techniczno-rolniczego, popiera rozwój samorządu rolniczego, a zwłaszcza kółek rolniczych i ich spółdzielni, popiera rozwój kooperacji i specjalizacji produkcji, rozszerza powiązania indywidualnych gospodarstw rolnych z socjalistyczną gospodarką narodową;

— udziela poparcia i pomocy powstającym na zasadzie dobrowolności zespołowym gospodarstwom rolnym, a szczególnie rolniczym spółdzielniom produkcyjnym;

— rozwija i umacnia państwowe gospodarstwa rolne stanowiące wysoko wydajną formę socjalistycznej gospodarki w rolnictwie, wdrażające postęp techniczno-rolniczy i wpływające korzystnie na rozwój całego rolnictwa.

Szereg istotnych modyfikacji i uzupełnień proponuje się w rozdziale Konstytucji, dotyczącym praw i obowiązków obywatelskich. W szczególności zamierza się dobitnie i szerzej niż dotychczas sformułować zasadę równości obywateli. Realizuje to projekt uzupełnienia art. 57 stwierdzeniami:

— obywatele Polskiej Rzeczypospolitej Ludowej mają równe prawa bez względu na płeć, urodzenie, wykształcenie, zawód, narodowość, rasę, wyznanie oraz pochodzenie i położenie społeczne;

— prawa obywateli są nieodłącznie związane z rzetelnym i sumiennym wypełnianiem obowiązków wobec ojczyzny.

Zmiana ta ma na celu uzupełnienie i wzmocnienie pozostających rzecz jasna w Konstytucji — wszystkich dotychczasowych przepisów, które bardziej szczegółowo określają zasadę równości praw i obowiązków obywateli, jak również konstytucyjne gwarancje tych praw. A więc dla przykładu — artykułów mówiących o równości praw kobiety i mężczyzny we wszystkich dziedzinach życia państwowego, politycznego, gospodarczego, społecznego i kulturalnego, o zapewnieniu wolności sumienia i wyznania, czy zakazie szerzenia nienawiści lub pogardy, wywoływania waśni lub poniżania człowieka ze względu na różnice narodowości, rasy czy wyznania.

Szereg istotnych, choć pod względem redakcyjnym niewielkich zmian, proponuje się wprowadzić w artykułach dotyczących prawa do pracy, ubezpieczeń społecznych, ochrony zdrowia, prawa do nauki itd. Będą one odpowiadać obecnemu etapowi rozwoju tych uprawnień a w szczególności potwierdzać zrównanie uprawnień socjalnych pracowników fizycznych i umysłowych, prawo do bezpłatnej pomocy lekarskiej dla wszystkich ludzi pracy i ich rodzin, bezpłatność wszystkich typów szkół.

Duże znaczenie i głęboką wymowę społeczną posiadają propozycje uzupełnień do art. 66 i 67 Konstytucji. Zawierają one m. in. stwierdzenia:

Polska Rzeczpospolita Ludowa umacnia w społeczeństwie pozycję kobiet, zwłaszcza matek i kobiet pracujących zawodowo.

Małżeństwo, macierzyństwo i rodzina znajdują się pod opieką i ochroną Polskiej Rzeczypospolitej Ludowej. Rodziny o licznym potomstwie państwo otacza szczególną troską.

Obowiązkiem rodziców jest wychowywanie dzieci na prawych i świadomych swych obowiązków obywateli Polskiej Rzeczypospolitej Ludowej.

Polska Rzeczpospolita Ludowa zapewnia realizację praw i obowiązków alimentacyjnych.

W trosce o dobro rodziny Polska Rzeczpospolita Ludowa przy współudziale obywateli rozwija i popiera różne formy budownictwa mieszkaniowego, a szczególnie budownictwa spółdzielczego oraz dba o racjonalną gospodarkę zasobami mieszkaniowymi.

Proponuje się również poświęcenie odrębnego artykułu sprawie otoczenia opieką i szacunkiem weteranów walk o wyzwolenie narodowe i społeczne.

Umacnianie i rozszerzanie demokracji socjalistycznej znajduje wyraz w szeregu proponowanych zmian w szczególności we wprowadzeniu do Konstytucji pojęcia samorządów społecznych i określeniu ich roli. W tymże kierunku zmierza propozycja nowego artykułu mówiącego o doniosłej roli społecznej związków zawodowych, które są powszechną organizacją współuczestniczącą w kształtowaniu i realizacji zadań społeczno-gospodarczego rozwoju kraju. Związki zawodowe reprezentują interesy oraz prawa ludzi pracy, są szkołą obywatelskiej aktywności i zaangażowania w budowie społeczeństwa socjalistycznego.

Art. 73 proponuje się uzupełnić przepisem: obywatele Polskiej Rzeczypospolitej Ludowej uczestniczą w sprawowaniu kontroli społecznej, w konsultacjach i dyskusjach nad węzłowymi problemami rozwoju kraju oraz zgłaszają wnioski.

W propozycjach nie ulegają zasadniczym zmianom artykuły dotyczące Sejmu, Rady Państwa, rządu i wymiaru sprawiedliwości. Proponuje się je uzupełnić tylko tak niewątpliwymi i ugruntowanymi w praktyce przepisami, jak prawo Sejmu do podejmowania uchwał dotyczących podstawowych kierunków działalności państwa lub wprowadzenie przepisów o Prezydium Rządu.

Na Radę Państwa będzie nałożony obowiązek czuwania nad zgodnością przepisów prawa z Konstytucją. Pewnej modyfikacji ulegają sformułowania dotyczące Najwyższej Izby Kontroli, której działalność powinna służyć Sejmowi, Radzie Państwa i Radzie Ministrów w spełnianiu ich funkcji.

Postanowienia dotyczące terenowych organów władzy i administracji państwowej precyzuje się stosownie do przeprowadzonych reform.

Komisja przyjęła także propozycje, aby rozdział IX Konstytucji uzupełnić postanowieniem, iż godło, barwy i hymn Polskiej Rzeczypospolitej Ludowej otoczone są czcią i podlegają szczególnej ochronie prawnej.

* * *

Komisja będzie kontynuować prace nad dalszym doskonaleniem proponowanych zmian i uzupełnień.

Weterynarze złożyli meldunek P. Jaroszewiczowi

23 bm. prezes Rady Ministrów Piotr Jaroszewicz przyjął przedstawicieli służby weterynaryjnej.

Uczestnicy spotkania zameldowali o zakończeniu prowadzonej od 1959 roku akcji zwalczania gruźlicy u bydła.

Planowa i zorganizowana akcja zwalczania tej groźnej choroby została zakończona pełnym sukcesem.

W roku 1975 uzyskano stan pozwalający na uznanie w świetle wymogów międzynarodowych, całego obszaru kraju za urzędowo wolny od gruźlicy bydła.

Dziękując przedstawicielom służby weterynaryjnej za rzetelną i pełną poświęcenia pracę, prezes Rady Ministrów podkreślił, że poza dużym znaczeniem gospodarczym przeprowadzonej akcji, jej efekt ma olbrzymie znaczenie dla zdrowia ludzi.

We wtorek premiera „Jarosława Dąbrowskiego"

Filmowa historia sławnego dowódcy Jarosława Dąbrowskiego ma we wtorek (27 bm.) swoją łódzką prapremierę. Pokaz tego obrazu rozpocznie się o godz. 19 w kinie „Iwanowo".

Z tej okazji przyjedzie grupa radzieckich i polskich realizatorów, ponieważ film powstał w wyniku współpracy obu kinematografii. Delegacji ZSRR przewodniczy I. Agafonow — przedstawiciel „Mosfilmu". Przyjadą także: scenarzysta Jurij Nagibin, autorzy zdjęć: — Władimir Szelenkow i Jolanda Czen, kierownik produkcji — Marek Szadur i aktorzy — Aleksander Kaligin, Władimir Iwaszow oraz Larisa Łużyna. Gośćmi premierowej widowni będą także: reżyser Bohdan Poręba, odtwórcy głównych ról — Zygmunt Malanowicz i Małgorzata Potocka a także kierownik produkcji — Roman Kowalski.

Bilety do nabycia w kasie kina „Iwanowo". (rg)

Współistnienie a walka ideologiczna dzisiaj

Czy pokojowe współistnienie wyklucza walkę ideologiczną — jeśli nie — to jakie relacje zachodzą dzisiaj między tymi dwiema sprawami? Istnieją na ten temat określone niejasności. Problematykę tę porusza doc. dr hab. Jerzy Pawłowicz z Instytutu Ruchu Robotniczego WSNS przy KC PZPR w rozmowie z dziennikarzem PAP.

— Koncepcja pokojowego współistnienia od chwili jej sformułowania przez Lenina po dzisiejszą politykę państw socjalistycznych służy jednemu podstawowemu celowi: eliminacji wojen z życia państw i narodów, stworzeniu warunków ich pokojowego rozwoju. Koncepcja ta natomiast nigdy nie wyrażała i nie wyraża dążności do zaprzestania walki klas, „pokoju klasowego", czy poniechania walki ideologicznej. Jest to nawet niemożliwe. Sprzeczności klasowe między socjalizmem i kapitalizmem — tak jak i będąca ich odbiciem walka między rewolucyjną ideologią klasy robotniczej a ideologią burżuazji — mają bowiem charakter obiektywny, tzn. istnieją niezależnie od naszej woli.

Novum, które wprowadza dziś do mechanizmów walki klasowej na arenie międzynarodowej utrwalenie się zasad pokojowego współistnienia wyraża się w tym, że przebieg tej walki przestaje bezpośrednio grozić konfliktem zbrojnym.

Wśród ideologów burżuazyjnych istnieje wyraźna tendencja dla wypaczonego interpretowania zasad pokojowego współistnienia. Twierdzą oni, że bez współistnienia ideologii, rozumianego jako zaniechanie walki ideologicznej socjalizmu przeciwko kapitalizmowi, nie może być pokojowego współistnienia państw o różnych systemach społecznych.

Walka ideologiczna między dwoma systemami nie może i nie powinna przeszkodzić rozładowaniu napięcia i ustanowieniu rozsądnej, wzajemnie korzystnej współpracy państw o różnych ustrojach społecznych. Nie oznacza to, że z zasadą pokojowego współistnienia daje się pogodzić każda forma walki ideologicznej. Państwa socjalistyczne zdecydowanie występują przeciwko takim jej formom jak wojna psychologiczna, czy dywersja ideologiczna, w ramach których reakcyjne siły państw kapitalistycznych uzurpują sobie prawo do szerzenia ideologii nienawiści, faszyzmu, rasizmu, stosują oszczerstwa czy dezinformację lub wręcz podejmują próby mieszania się w sprawy wewnętrzne innych krajów. Państwa socjalistyczne uważają, że naturalny proces konfrontacji ideologicznej powinien przebiegać przy pomocy eliminacji poglądów jawnie reakcyjnych, zwróconych przeciwko człowiekowi oraz ideałom postępu i humanizmu.

— Jakie nowe elementy wystąpiły w walce ideologicznej sił burżuazyjnych po zakończeniu KBWE?

— Zjawiskiem najszerszym jest próba podważania przez siły antyodprężeniowe wyników tej konferencji — jej historycznej wagi i znaczenia.

Ożywa także, dominujący w okresie „zimnej wojny" w życiu politycznym Zachodu, mit o rzekomym „zagrożeniu radzieckim". W rozdmuchiwaniu tego mitu siły antyodprężeniowe, w tym także maoiści widzą broń przeciwko wysuniętej przez Leonida Breżniewa na konferencji w Helsinkach i podzielanej przez całą wspólnotę socjalistyczną, propozycji, aby odprężenie polityczne uzupełnić odprężeniem militarnym, tj. realnymi krokami w dziedzinie ograniczenia zbrojeń.

Zjawiskiem nowym ze względu na swe natężenie i zasięg jest rozpętany przez wiele gazet burżuazyjnych atak na społeczeństwa socjalistyczne i kampania antyradziecka. Przedmiotem oszczerczej krytyki stają się zwłaszcza kwestie rzekomego braku demokratyzmu w krajach socjalistycznych.

Wszystkie te zjawiska mają widoczne i czytelne uzasadnienie. Tkwi ono w ogólnie niekorzystnej sytuacji wewnętrznej państw kapitalistycznych wiążącej się z recesją ekonomiczną, która poderwała zaufanie społeczeństw do stabilności porządku kapitalistycznego, a także w obawach o swą pozycję na arenie międzynarodowej, powstałą na gruncie widocznych sukcesów polityki państw socjalistycznych. Wzmożenie walki ideologicznej w tych warunkach, to swoisty środek dla „odzyskania utraconego terenu", dla zahamowania nieodwracalnych skądinąd procesów radykalizacji społecznej i zmiany układu sił na korzyść socjalizmu. Jest to zarazem jeszcze jeden dowód na rzecz tezy, że walka ideologiczna jest przejawem walki klasowej.

W ostatnich latach obserwujemy znaczne nasilenie walki ideologicznej burżuazji z ruchem komunistycznym na Zachodzie. Siły burżuazyjne coraz szerzej przechodzą do bardziej wyrafinowanych metod walki z „zagrożeniem komunistycznym". Polegają one najogólniej na zgłaszaniu swoistych ofert współpracy z ruchem komunistycznym: zgody na jego włączenie do systemu rządów burżuazyjnych, za cenę jednakże spełnienia określonych warunków. Warunki te, jak formułują owi ideolodzy, to uzyskanie przez zachodnioeuropejskie partie komunistyczne „prawdziwej niezawisłości od Moskwy" i dokonanie „prawdziwie demokratycznego przekształcenia partii"

Partie komunistyczne dostrzegają płynące stąd niebezpieczeństwa. Łączą one w swym działaniu twórczy rozwój istotnych zagadnień ideologii i polityki — w dziedzinie rozbudowy platformy demokratycznych żądań, jej narodowych uzasadnień i in. — z pryncypialnie klasowym stanowiskiem wobec sił burżuazyjnych. Jeśli dążą do udziału w rządach — jak np. WIPK — to udział ten traktują jako punkt wyjścia do dalszej walki o demokratyczne i socjalistyczne przeobrażenia a nie jako kurs na ugodę klasową z burżuazją.

Komuniści na Zachodzie powszechnie podkreślają, że odprężenie międzynarodowe stwarza lepsze warunki dla rozwoju walki klasy robotniczej i jej sojuszników przeciwko panowaniu kapitału państwowo-monopolistycznego. Wyrazem nowych inicjatyw podjętych przez cały europejski ruch komunistyczny w tej dziedzinie, jest przygotowywana obecnie narada partii komunistycznych. Jej ważnym celem jest wypracowanie takich środków działania, które w pełniejszy niż dotąd sposób pozwoliłyby połączyć ze sobą kwestię utrwalenia pokoju w Europie z walką o postęp społeczny.

Zmarł Paul Robeson

W Filadelfii zmarł w piątek znany murzyński aktor i śpiewak, działacz Międzynarodowego Ruchu Obrońców Pokoju, laureat międzynarodowej Leninowskiej Nagrody Pokoju, Paul Robeson. Zmarły liczył 77 lat.

Paul Robeson przebywał od 28 grudnia ub. roku w szpitalu w Filadelfii po ataku serca.

KRONIKA wypadków

● Wczoraj w Łodzi przy zbiegu ulic Pabianickiej i Wólczańskiej kierowca samochodu FS 4744 spowodował zderzenie z samochodem „Wołga" FX 3681. W wyniku zderzenia kierowca „Wołgi" Krzysztof K. (Łódź ul. Wichrowa 2) doznał obrażeń, które opatrzono mu w pogotowiu. Jego dwaj pasażerowie Jerzy B. (Ciepła 7) i Henryk G. ze Zgierza doznali poważnych obrażeń i przebywają w szpitalu.

● Na ul. Traktorowej 63 Jerzy N. (Rojna 50) wybiegł nieostrożnie na jezdnię i potrącony został przez „Żuka" IW 5785. Pieszy przewieziony został do szpitala.

● Na ul. Rzgowskiej kierowca „Fiata" 5575 IO uderzył w tył „Warszawy". Ofiar w ludziach nie było, straty są znaczne.

● Przy zbiegu ulic Pieniny i Telefonicznej kierowca „Wołgi" IW 5682 spowodował zderzenie ze „Starem". Straty oszacowano na 2 tys. złotych.

● Na ul. Narutowicza przy ul. Kopcińskiego zapaliła się instalacja w tramwaju 13/3. Pożar ugasiła straż pożarna. Straty ustali komisja.

● W Zgierzu na skrzyżowaniu ulic 17 Stycznia i Piątkowskiej Zofia Z. lat 90 przechodząc przy czerwonym świetle potrącona została przez samochód „Nysa". Staruszka w ciężkim stanie przewieziona została do szpitala. (kl)

SPORT • SPORT • SPORT

Mistrz Polski — egzaminatorem bokserów Widzewa

Bokserzy Widzewa wrócili ze zgrupowania w Cetniewie. Nasi ligowcy trenowali w Ośrodku Przygotowań Olimpijskich razem z pięściarzami Wybrzeża (Gdańsk). Zdaniem trenera J. Pisarskiego sumiennie trenowali na zgrupowaniu i powinni być dobrze przygotowani do sezonu ligowego. Pierwszy ostry egzamin przejdą widzewiacy w niedzielnym meczu z mistrzem Polski — Legią.

Na niedzielny mecz z Legią do Warszawy wyjadą następujący zawodnicy: Bogdański, Parafianowicz, Suzik, Biesiadzki, Rudkowski, Sobczak, Filipiak, Reszpondek, Stefański, Hafka, Jończyk, Sobiech. Drużynie towarzyszyć będą trenerzy: Tomaszewski, Pisarski i Rożek.

* ✦ *

W niedzielę rozpoczynają się rozgrywki młodzieżowych drużyn o puchar GKKFiT i PZB. Reprezentacja Łodzi zakwalifikowała się do grupy „A" i walczyć będzie z pięściarzami: Warszawy, Katowic, Białegostoku, Bydgoszczy, Szczecina, Wrocławia i Poznania. Ogółem w turnieju bierze udział 16 drużyn podzielonych na 2 grupy.

* ✦ *

Również w niedzielę w pawilonie przy ul. Armii Czerwonej reprezentacja Łodzi spotka się o godz. 11 z bokserami Katowic. W naszej drużynie walczyć będą m. in.: Pietrzykowski, Moskwiński, Monik i Błaszkiewicz. Za tydzień po tym spotkaniu w Katowicach rozegrane zostanie spotkanie rewanżowe. Drużyna, która w dwóch meczach uzyska większą ilość małych punktów pozostanie w grupie „A". (n)

Zawody bokserskie

Dziś, o godz. 17 w hali Gwardii, przy al. Kościuszki 73/75 rozpoczną się bokserskie zawody kontrolne rezerw: Gwardii, Widzewa i RKS.

Program przewiduje około 12 walk. W ringu wystąpią m. in.: Chartliński, Stemperski i Przybylski z Widzewa oraz Darnowski, Kołowadzki i Błaszczyk z Gwardii.

Ślizgawka

Dla młodzieży łódzkich szkół podstawowych kierownictwo ŁOS organizuje w okresie 26—31 stycznia br. ślizgawkę, która czynna będzie codziennie w godz. 13.15—14.15.

Bilety w cenie 3 zł (za okazaniem legitymacji szkolnej) będzie można zakupić w kasach otwartych już od godz. 12.15.

Komunikat Totka

LOSOWANIE I

7 rozw. z 5 traf. — wygrane po około 139.000 zł; 1.407 rozw. z 4 traf. — wygrane po 1.040 zł; 40.106 rozw. z 3 traf. — wygrane po 60 zł.

LOSOWANIE II

13 rozw. z 5 traf. — wygrane po ok. 76.000 zł; 1.297 rozw. z 4 traf. — wygrane po 1.144 zł; 31.470 rozw. z 3 traf. — wygrane po 78 zł.

S. Munari zwycięzcą RMC

Po raz trzeci w swej bogatej karierze zwycięzcą Rajdu Monte Carlo został kierowca włoski Sandro Munari, startujący na Lancii Stratos.

Drugie miejsce zajął Bjoern Waldegaard (Szwecja) a trzecie Bernard Darniche (Francja) — obaj na Lanciach Stratos.

Remis hokeistów

Polscy hokeiści zremisowali w kontrolnym spotkaniu z zespołem SKA Leningrad 5:5 (2:1, 2:3, 1:1).

Kalendarzyk KIBICA

ŁYŻWIARSTWO FIGUROWE: Mistrzostwa Polski juniorów w konkurencjach solistów, par sportowych i tanecznych, lodowisko w Pałacu Sportowym (programy skrócone jazdy obowiązkowej), od godziny 15.30.

PIŁKA RĘCZNA: I liga mężczyzn Anilana — Spójnia (Gdańsk), hala przy al. Unii, godz. 17.30.

PIŁKA SIATKOWA: II liga kobiet Start II — ŁKS, sala przy ul. Teresy, godz. 17.30. (Rewanż w niedzielę o godz. 11). II liga mężczyzn Anilana — Płomień (Milowice), ul. Letnia, godz. 18 (rewanż w niedzielę, godz. 18), ChKS — Chełmiec (Wałbrzych), ul. Kosynierów Gdyńskich, godz. 18 (rewanż w niedzielę, godz. 11).

PIŁKA KOSZYKOWA: II liga kobiet Widzew — Włókniarz (Pab.), ul. Armii Czerwonej 80, godz. 19 (rewanż w niedzielę, godz. 10.30). II liga mężczyzn Start — Stal (Ostrów) ul. Teresy, godz. 20 (rewanż w niedzielę, godz. 16.30). Piotrcovia — Stal (St. Wola), w Piotrkowie, godz. 18 (rewanż w niedzielę, godz. 17).

TENIS STOŁOWY: I liga Włókniarz — Spójnia (W-wa), ul. Teresy godz. 10. II liga AZS — Motor (Lublin), ul. Tamka, godz. 17. Start (Pab.) — Arka (Gdynia) w Pabianicach, godz. 17 (dokończenie w niedzielę od godz. 10).

TENIS ZIEMNY: Zimowy puchar województw z udziałem zawodników z Łodzi, Bielska i Wałbrzycha sala przy al. Politechniki od godz. 18 (dokończenie w niedziele od godz. 10).

SZERMIERKA: Mistrzostwa Łodzi juniorów (szabla i szpada), sl. Unii, godz. 16 (dokończenie w niedziele — floret, od godz. 9).

NIEDZIELA

BOKS: Zawody juniorów o puchar GKKFiT i PZB Łódź — Katowice, pawilon przy ul. Armii Czerwonej 80, godz. 11. Drużynowe MP seniorów Gwardia — Gwardia (Wrocław), Pałac Sportowy, godz. 17.30.

ŁYŻWIARSTWO FIGUROWE: Dokończenie MP juniorów (jazda dowolna) lodowisko Pałacu Sportowego od godz. 10.

PIŁKA RĘCZNA: I liga mężczyzn Anilana — Wybrzeże (Gdańsk), hala przy al. Unii, godz. 11.

KOLARSTWO: Wyścigi przełajowe seniorów i juniorów, start i meta przy ul. Letniskowej, od godz. 10.

ZAPASY: Mistrzostwa okręgu juniorów (grupa „A") w stylu wolnym, ul. Krzyżowa, godz. 10.

Tych dwadzieścia kilka godzin dało mi pewność w kilku sprawach. Po pierwsze, nie życzyłbym sobie nigdy nic złamać. Po drugie — nie chciałbym, aby moja córka została lekarzem, a po trzecie — jest to niezbita już pewność, że nasze szpitale są z gumy. Zaczęło się zaś wszystko od tego, że w ubiegły wtorek zbyt wcześnie wziąłem gazetę do ręki i studiując dyżury szpitali znalazłem potrójny dyżur w SZPITALU IM. JONSCHERA: chirurgia ogólna dla dzielnicy, urazowa dla miasta i także okulistyka. Skoro zaś ostry dyżur, czemu nie miałbym z niego skorzystać? Przecież w stanie alarmu wojsko sprawdza się najlepiej, a służba zdrowia nie inaczej.

Wesoły staruszek bez oporów przedzierzgnął się w pacjenta. Za godzinę będzie już po zabiegu.

Gumowy szpital i...

tylko przeżyć ten dyżur

Leszek Rudnicki

Ostry dyżur zaczyna się o 8 rano i kończy w 24 godziny później. Mówi się wprawdzie o dyżurze trzech oddziałów, ale w praktyce dyżuruje cały szpital. Lokuję się więc w punkcie centralnym szpitalnego młyna, w izbie przyjęć. Tu się wszystko zaczyna

Będą mi do wieczora towarzyszyć pracujące tu siostry — Anna Kaczyńska i Alicja Górajek. Zaczynamy ten dzień optymistycznie od przewidywań, jak to będzie, odpukiwania w nie malowane itp. Na wszelki zaś wypadek, jako pierwszy jest w tym dniu przyjmowany mężczyzna. Ma to ponoć gwarantować spokojny dyżur. Przypadek zaś nie ma znamion ostrości, jest to planowane wcześniej przyjęcie na okulistykę. Zapowiada się więc spokojnie i nieciekawie. Jest czas na uzupełnienie apteczki, pocięcie ligniny, owinięcie świeżymi bandażami szyn, których zwrotu ewentualnie będą się dopominać sanitariusze pogotowia

I w godzinę później pęka bomba. Trójka opiekunów społecznych przywozi karetką pozawijaną w szmaty babinę. Dwie młode lekarki, które po telefonie zeszły do izby z oddziału wewnętrznego, stanęły jak wryte. Czegoś takiego nie pokazywano im na studiach. Moje siostry, które nie takie już ponoć rzeczy widziały, także uciekają w popłochu. Okazuje się, że nie w pełni już władz umysłowych babina, ściągała do swego dwupokojowego mieszkania najróżniejsze szmaty wygrzebane na śmietnikach. Wygłodzona, z niewydolnością krążenia, na pewno cukrzycą i licho wie jeszcze czym, leżała na takim śmierdzącym barłogu dość długo, nim wreszcie opiekunom społecznym udało się dostać do mieszkania. Na głowie ruszający się konwulsyjnie czarny kołtun.

Powkładały pielęgniarki nowe fartuchy, rękawiczki i zaczęły doprowadzać babinę do stanu używalności. W końcu można było zabrać pacjentkę na górę, ale i tak położono z daleka od innych. Bagaż szmat powędrował do pieca w kotłowni.

Nasz „kołtun", bo tak nazwano babinę, zapoczątkował lawinę. W ciągu następnej godziny w książce przyjęć przybyło pięć nowych zapisów, drugie tyle można było załatwić ambulatoryjnie. Mamy już także pierwszą ofiarę wyjątkowo paskudnej tego dnia pogody. Wichura na przemian z deszczem, ślisko. Mamy więc starszą panią ze skomplikowanym złamaniem nogi. Pogotowie załatwia sprawy prostsze. To co wymaga zabiegu, wędruje automatycznie do naszego s[illegible]

W ciągu tych ponad 20 godzin dyżuru to był najczęstszy widok, jaki mogliśmy oglądać z okna izby przyjęć.

Fot.: A. Wach

Te pierwsze godziny ostrego dyżuru odznaczają się jednak także dużym ruchem w drugą stronę. Kogo tylko można, wypisuje się dzisiaj do domu. Trzeba przecież przygotować miejsca dla pacjentów ostrego dyżuru. Wyciąga się z magazynków składane łóżka i rozstawia na korytarzach, szykuje pościel, wypisuje dziesiątki kart informacyjnych. Szpital ponoć nie jest z gumy i gdzieś trzeba położyć oczekiwanych gości.

W południe mamy już w rejestrze kilkanaście przyjęć Przegląd wszystkich specjalności. Sporo w tym przyjęć planowanych wcześniej, ale dominują jednak zgłoszenia w ramach dyżuru. Kilkunastu pacjentów odesłano z gipsem do domu. Dopiero w porze obiadowej ruch pacjentów zamiera. Serię popołudniową zaczyna znów kobieta z chorobą wieńcową. Na chirurgii ogólnej i urazowej zakończono już planowane wcześniej zabiegi, część lekarzy idzie do domów czy poradni, pozostają ekipy dyżurujące. Trochę zamiera rytm życia całego szpitala, ale w izbie przyjęć nadal jest gorąco. Co kilkanaście minut karetki lub taksówki nadal wożą następnych pacjentów. Po zbadaniu i pierwszym zabezpieczeniu wózki jadą do gabinetu rentgenowskiego i dalej na oddziały. Przeważnie kierunek jest jeden — urazówka. Pogoda psuje się przecież coraz bardziej, a w ogóle, to siostra Anna skłonna jest przypuszczać, że przyniosłem im pecha. I po jakie licho mówię od czasu do czasu: — Nareszcie spokój. — Po co wywoływać wilka z lasu?

O 15 mamy drugi w tym dniu wjazd karetki. Pan Zbigniew leży cichutko na noszach w kufajce z emblematem budowlanych Wyskoczył z roboty na piwko i wpakował się pod Syrenę. Rezultat — otwarte złamanie podudzia, a na zdjęciu rentgenowskim wygląda to wyjątkowo fatalnie. Ledwie wyprawiono wózek na rentgen, już wtacza się z poczekalni kolejny wózek z kolejną nogą w szynie.

W półtorej godziny później mamy już w rejestrze ponad 30 przyjętych pacjentów. Dokładnie jedna trzecia powędrowała na urazówkę. Zaczynam obliczać, że jeśli tylko co trzecie złamanie kwalifikuje się do składania w szpitalu, to co musi się dziać w tej chwili w pogotowiu?

Zostawiam moje urocze siostry z opadającymi ze zmęczenia rękami i wędruję na blok operacyjny. Na stole ofiara wypadku samochodowego, czyli podpity budowlarz. Zabiegu dokonuje zastępca ordynatora S. Prączko wraz z lekarzami WAM wspomagającymi szpital na ostrym dyżurze — Br. Twardowskim i J. Hryniewiczem. Czwarty członek ekipy bez przerwy zatrudniony jest w izbie przyjęć. Oczywiście trzeba jeszcze doliczyć anestezjologów pracujących od rana w pocie czoła.

Jest to zabieg wyjątkowo nieprzyjemny dla obserwatora, wymagający od lekarzy wiele wysiłku. Czasu na regenerację nie zostaje wiele. W kilkanaście minut później na stole ląduje następna ofiara ślizgawicy — złamanie spiralne podudzia..

Gdy wracam do izby przyjęć, trwa akurat zabawna zgaduj-zgadula. 72-letni dziadzio każe zgadywać swój wiek. Wypił człowiek ociupinkę ponoć i co za pech. Jak to się mówi, nie wyrobił na ostatnim już zakręcie, sięgając do klamki drzwi własnego mieszkania. Potem była karuzela na schodach i chirurdzy szykują się już na górze do cerowania dziadkowej głowy. Wesołą zabawę przerywa jednak sygnał karetki „R" 50-letni mężczyzna z oznakami zawału błyskawicznie lokowany jest na Oddziale Intensywnej Opieki. Tym razem lekarz wkroczył tak wcześnie, że nie ma obawy bezpośredniego zagrożenia. Kto wie jednak, jak potoczyłyby się wypadki...

I znów mamy trochę luzu. Korzystając z przerwy ordynator urazówki dr J. Bednarek zabiera mnie na oddział. Jest ostry dyżur, a tymczasem nie stawiła się do pracy ani jedna salowa Pielęgniarka oddziałowa została po pracy, żeby pomóc koleżance. Z gipsowych opatrunków sypie się bez przerwy biały pył, unieruchomionych w łóżkach pacjentów trzeba obsłużyć. Na obie siostry biją siódme poty, a końca obłędnej już krzątaniny między łóżkami nie widać. Z bloku operacyjnego co pewien czas przybywają nowi pacjenci. Kończą się zapasy łóżek polowych na korytarzu, trzeba przygotować rezerwy z innych oddziałów. A jednak szpital **jest** z gumy!

W izbie przyjęć dobijamy do czterdziestki przyjętych. Młody człowiek z wyjętą ze zgrzeblarki ręką nie wyraża zgody na pozostanie w szpitalu. Chirurdzy amputują częściowo trzy palce. Teraz jakoś więcej jest pracy w ambulatorium. W tym czasie mamy propozycję bezpłatnego otrzymania dobermana, który pogryzł swego właściciela. Odmawiamy. Zjawiają się następne ofiary ślizgawicy. Niektóre zabiegi trzeba odłożyć na następny dzień — są zbyt poważne. Część delikwentów można po zabiegu odesłać do domów. Większość jednak pozostaje.

W przerwie zmienił się wieczorem dyżur w izbie przyjęć. Pozostała siostra Górajek, ale panią Annę zastąpiła siostra Alicja Fi- wek. Przed nimi 12 godzin nocnej pracy. Do północy dyżur nie słabnie. Dopiero później zaczyna się robić spokojniej. Sporadyczne zgłoszenia załatwiane są ambulatoryjnie. Około 3 nad ranem pogotowie przywozi podpitego jegomościa z pociętymi żyłami.

Dopiero nad samym ranem lekarze z chirurgii ogólnej mają prawdziwe zajęcie z pacjentem przywiezionym z krwawieniem z przewodu pokarmowego Tych kilka poprzednio przyjętych na oddział przypadków wymagało obserwacji. Na szczęście nie było potrzeby natychmiastowego wkraczania do akcji ze skalpelem. Na „ogólnej" uznają ten dyżur za spokojny. Inaczej bywało, gdy oddział pełnił dyżury dla miasta. Dziś w ramach dzielnicy nie dzieje się nazbyt wiele.

I wreszcie poranek. Raz jeszcze zmienia się obsada izby przyjęć. Na wszystkich oddziałach zaczyna się normalna szpitalna krzątanina. Trzeba doprowadzić wszystko do stanu szpitalnej czystości i porządku, zbilansować dyżur Zaczynają się obchody. Ci lekarze, którzy tej nocy mogli zdrzemnąć się spokojniej w swoich gabinetach, przystępują do kolejnego dnia pracy. Do domów wrócą dziś po południu, ale to będzie już 21 stycznia, a przyszli do pracy 20 rano.

Przełożona pielęgniarek J. Mierzejewska z zadowoleniem informuje mnie, że przyszło dziś rano do pracy kilka salowych. Jest niemal szczęśliwa z tego powodu. Dyrektor ZOZ dr B. Głuszkowski także jest zadowolony, choć ra-

Dr Koczon i pielęgniarki izby przyjęć A. Kaczyńska i A. Górajek, wiele miały pracy z podpitą ofiarą wypadku samochodowego.

dość to nieduża. Wolno mu zatrudnić każdą ilość pielęgniarek, ale salowych — nie. Nawet gdyby były chętne w Wydziale Zatrudnienia, co przecież i tak jest czystą utopią. Takie jest szpitalne życie.

Dobiega końca dwudziesta któraś już z rzędu godzina mego ostrego dyżuru. Ponad czterdzieści zgłoszeń, to liczba poważna. Może gdyby nie wielogodzinne oczekiwanie na karetki dla przewozu pacjentów do domu, byłoby przyjemniej. Ale zdaję sobie sprawę, że w pogotowiu to była noc nie mniej trudna niż w Szpitalu im Jonschera.

Wychodząc z portierni na zalaną wodno-śniegową mazią ulicę, stawiam nogi ostrożnie. Nie chciałbym tam teraz wrócić, po tym co widziałem na bloku operacyjnym. A w domu czeka przecież wanna z cieplutką wodą. Chyba że ją akurat wyłączyli. Wszystko może się zdarzyć.

ZZA KULIS WOJNY ŚWIATOWEJ

Gdy jesienią 1944 r. front zatrzymał się na linii Wisły, obie walczące strony przeszły do obrony. Wojska wryły się w ziemię, usłały przedpola zwojami drutu kolczastego i zaporami minowymi. Aktywne działania prowadziły wówczas tylko pododdziały rozpoznawcze, polując na tzw. „języki".

POLOWANIE NA JĘZYKI

Pewnego razu do sztabu radzieckiej 9 gwardyjskiej dywizji powietrzno-desantowej, która zajmowała obronę na prawym brzegu Wisły w odległości 60 km na południowy zachód od Sandomierza, dotarły wieści o żołnierzu, który odważnie wyprawiał się do niemieckich okopów po... papierosy. Dowódca dywizji płk P. I. Szmiejew rozkazał odszukać śmiałka, liczył bowiem na to, że wskaże ón drogę zwiadowcom. Sprawą zajął się pomocnik szefa zwiadu dywizji kpt. J. I. Topilskij. Wziął ze sobą dwóch zwiadowców i na wskazanym odcinku obrony w lesie na wschód od wsi Słupiec odnalazł młodego wojaka, który częstował kolegów niemieckimi papierosami.

— Skąd je wziąłeś? — spytał oficer.

Jasnowłosy młodzieniec, zmrużywszy oczy uśmiechnął się zagadkowo i wskazując ręką okopy niemieckie rzekł:

— Stamtąd, towarzyszu kapitanie.

— Czyżby cię fryce wzięli na wikt? — zażartował Topilskij.

— Skądże. Po prostu znam przejście w polu minowym i tamtędy od czasu do czasu odwiedzam Niemców.

— Poprowadzisz nas tą drogą?

— Ależ naturalnie. Za pięć minut w niemieckich okopach rozlegną się dwa uderzenia w gilzę. To sygnał: Idzie obiad! Żołnierze opuszczają wtedy swe stanowiska na pierwszej linii, udając się po posiłek Zostaje tylko dyżurny cekaemista, który zaczyna ostrzał. Ogień jest straszny, jeśli pełznie się nisko po ziemi, pociski przechodzą nad głową.

Topilskiego zadowoliło to wyjaśnienie.

— Idziemy z tobą — zdecydował. — Tylko, że zamiast papierosów zagarniemy fryca. Zgoda?

Szer. I. W. Łochmatow — tak brzmiało bowiem jego nazwisko — przystał na propozycję. Ostrzegł tylko, żeby czołgać się krok w krok za nim. Dookoła są bowiem miny.

Ruszyli. Łochmatow na czele, za nim Topilskij i dwaj zwiadowcy: W. I. Własow i N. A. Bezrukawyj. Gdy pełzli nisko przy ziemi, z niemieckich okopów odezwał się cekaem. Ogień szedł jednak górą, tak, jak mówił wojak.

Jeszcze kilkanaście metrów i oto transzeja. Radzieccy żołnierze przykucnęli w okopie.

— O, tam za zakrętem jest rów łącznikowy. Tamtędy zwykle hitlerowcy wracają z menażkami — objaśnił Łochmatow.

Pełna napięcia chwila oczekiwania. Wkrótce do uszu Topilskiego dobiegł tupot butów i odgłos rozmowy Niemcy wracali... Niebawem pierwszy z nich skręcił w prawo i znalazł się w okopie, gdzie w gnieździe ckm-u zaczaili się zwiadowcy. Za nim podąża drugi. Topilskij daje znak ręką i wraz z Własowem rzuca się na pierwszego hitlerowca. Łochmatow i Bezrukawyj biorą drugiego. Usta zatykają im pilotkami.

Teraz — odwrót... Topilskij władający językiem niemieckim nakazuje frycom czołgać się wskazaną drogą. Jeśli zrobią nieostrożny krok, zginą na minie. Są tak wystraszeni, że potulnie spełniają rozkazy. Znaną już ścieżką cała grupa podąża z powrotem.

Od własnych okopów dzieliło ich parę kroków, gdy nagle po niemieckiej stronie zaterkotał cekaem. Być może hitlerowcy spostrzegli zniknięcie swoich. Grzali bowiem zdrowo z cekaemów. Kulki świstały nad głową i wzbijały kurz na ziemi. Nagle jeden z jeńców krzyknął z bólu i znieruchomiał Trafiła go bratnia kula. Gdy Własow i Bezrukawyj wciągnęli go do okopu, już nie żył.

Mimo to „polowanie" się udało. Do sztabu doprowadzono drugiego hitlerowca — gefreitra, który służył w 2 batalionie 670 pułku 371 dywizji piechoty Jego zeznania stanowiły potwierdzenie, uzyskanych już wcześniej informacji o przeciwniku.

4 grudnia 1944 r. 9 gwardyjska dywizja powietrzno-desantowa przeprawiła się po moście przez Wisłę na przyczółek sandomierski. Skoncentrowała się w rejonie Zarembin, Grabowa, kolonii Zdzieci, w odległości 10 km na południowy zachód od Połańca i tu stacjonowała do stycznia 1945 r., przygotowując się do nowej ofensywy.

Żołnierze radzieccy w wolnych chwilach nawiązywali też bliski kontakt z miejscową ludnością, pomagając mieszkańcom w odbudowie domów i w pracach polowych.

Na początku stycznia, we wsi Zarembin żołnierze radzieccy w ciągu tygodnia odbudowali dwie wiejskie chałupy. które strawił pożar. Wieść o tym rozeszła się szeroko po wsiach. Każda polska rodzina czuła się zobowiązana ugościć przyjaciół. Żegnano ich serdecznie, gdy w ciągu dwóch nocy 11 i 12 stycznia 1945 r. ruszali na pozycje wyjściowe w rejonie Stopnicy, na zachodnim krańcu przyczółka sandomierskiego, skąd mieli rozpocząć działania w ramach zimowej ofensywy.

WOJCIECH WILCZEK

Nie proszę państwa — to nie blaga. Niedawno czyli w noworocznym nastroju i w takimż numerze „DP" oblecywałem Szanownym Czytelnikom rychłą wyprawę do Las Palmas — miasta znajdującego się na wyspie Gran Canaria, wystającej z Atlantyku jako część składowa wiecznie ciepłych i zielonych Wysp Kanaryjskich.

Obraku wszelkiego związku tej nazwy z kanarkami pisałem już w poprzednim reportażu toteż ci, którzy strawili święta na obżarstwie zamiast na czytaniu pouczających enuncjacji prasowych muszą mi dzisiaj wierzyć na słowo. Przypomnę natomiast, że w odróżnieniu od cen „orbisowskich" oferowana państwu wyprawa miała być arcytanią — bo w cenie jednego egzemplarza „DP". Słowa dotrzymałem i w chwili, kiedy to piszę nic nie wskazuje, aby z powodu druku mojego reportażu cena gazety miała nagle skoczyć w górę.

A więc — w drogę. Zgodnie z umową po wydaniu złotówki mogą już państwo zasiąść wygodnie w fotelu i patrząc na deszczowo-śnieżną szarugę za oknem, tudzież od czasu do czasu w gazetę — wyobrazić sobie... waszego wysłannika nad wiadrem pełnym kartoflanych obierzyn, bądź przy sterze „Zawiszy Czarnego", przy szorowaniu pokładu, oddawaniu Neptunowi należnych mu hołdów i wielu innych tym podobnych czynnościach — często gęsto zakrapianych wlatującą za kołnierz, a wylatującą nogawkami, atlantycką falą.

Pierwszą nagrodą po trudach podróży (które z taką ochotą wziąłem na siebie) jest już sam widok Las Palmas, które w rześkim, świeżym powietrzu poranka przedstawia się naprawdę obiecująco i... pocztówkowo — zarówno z pokładu pasażerskiego transatlantyka jak i stojącego na kotwicy szkunera.

Do Puerto de La Luz — portu Las Palmas przybija ponad 12 tys. statków rocznie. Stąd też dla turysty typowy widok Las Palmas, to widok od strony morza. Stolica archipelagu, ku której biegną nie tylko marzenia i nie tylko polskich turystów, rozciąga się długim wąskim pasem wzdłuż brzegu, wspinając tarasowato na wulkaniczne zbocza górskie. Malownicze wąskie uliczki w starej dzielnicy miasta, mnogość wielkich i luksusowych hoteli, rzędy smukłych palm przy nadbrzeżnych bulwarach, egzotyczne, obsypane barwnym kwieciem krzewy w ogrodach, niezłe wino i niebrzydkie seniority, regionalne, gastronomiczne pyszności, plaża czynna okrągły rok... O tym wszystkim już dawno nie tylko gminna wieść niesie i wytrwale zapewniają bedekery. Co nie znaczy, że po zejściu na ląd każda rzeczywistość odpowiada folderowym wyobrażeniom.

Tłok jak w Sopocie, tyle że piaseczek nie ten...

Bez obaw proszę państwa! — nie zamierzam tu mącić nikomu jego wyobrażeń o kanaryjskim raju, lub odwrotnie — namawiać do totolotkowego szaleństwa dla bulwersowania później znajomych pytających z zazdrością:

— „Skąd ta opalenizna, stary — z Bukowiny?

— Nie... Z Las Palmas...

— !!?

• • •

Generalnie rzecz biorąc Kanary mają czym zauroczyć przybysza, ale zaczynając konfrontację od plaży w Las Palmas — bez fałszywego patriotyzmu powiem śmiało: kudy tam wąskiej, rdzawo-burej ziemi na Playa de Las Canteras do miękkości piasku w Karwi, Łebie czy innej Jastarni. Za to tłok w Las Palmas (robią go głównie Niemcy i Skandynawowie) nie mniejszy niż w Sopocie. Tyle, że hoteli, leżaków i chłodzonych napojów więcej. No i to morze... To znaczy ocean — ciepły czysty, mokry (informacja dla wszystkich wątpiących czy tam w ogóle byłem), pełen ryb pozwalających oglądać się z bliska (i z zachwytem) przez szkiełko pływackiej maski. Dla spragnionych mocniejszych wrażeń jest jeszcze długa, oceaniczna fala, która co jakiś czas przerywa się przez wyrwy w pasie raf sterczących z wody o kilkaset metrów od brzegu i pędzi ku plaży parometrowej wysokości wałem wodnym, niosąc na swoim grzbiecie śmiałków wrzeszczących z wielkiej uciechy — a czasem i ze strachu...

Niestety, drogocenny (biorąc pod uwagę koszty wyprawy) czas upływa. A więc zbiórka, proszę wycieczki! Dosyć pieczenia się na raka i wodnych szaleństw. Pora przeliczyć pesety i pomyśleć o najbliższych, a co za tym idzie — o suwenirach.

Być w Las Palmas i nie odwiedzić paru supermarketów, domów towarowych i innych przybytków Merkurego byłoby chyba rzeczą nietypową i może niepraktyczną. Pewien jestem, że na sklepowej wycieczce upłynie nam ładnych parę godzin — choć nie zawsze z powodu tasiemcowych kolejek... Cóż, bądźmy uczciwi i uznawszy wyższość naszych nadbałtyckich plaż przyznajmy, iż ludzie dbający o zaopatrzenie odległych co nieco od Hiszpanii wysp znają się na swojej robocie. Bałbym się więc nieco o wynik odpowiedniego porównania — nawet jeśli w szranki konkurencyjnej walki stanęłyby do spółki „Central" i „Uniwersal".

A wszystko pewnie przez tych turystów, dla których zagwarantowano nie tylko lazur nieba, ciepło morza, zieleń palm i uśmiechy ekspedientek, ale dla których wznosi się coraz to nowe, komfortowe hotele, kąpieliska, restauracje.

Turystyczny najazd na Kanary odbywa się głównie w europejskim okresie zimowym, a dla powodzenia wysp znaczy z pewnością wiele fakt, iż są one objęte tzw. strefą wolnocłową. Brak wjazdowych i wyjazdowych opłat celnych wpływa na rozwój handlu towarami z całego świata, które trafiają tu głównie w ładowniach statków, zawijających (w liczbie około 30 dziennie) do tej „węzłowej atlantyckiej stacji na szlakach łączących kilka kontynentów".

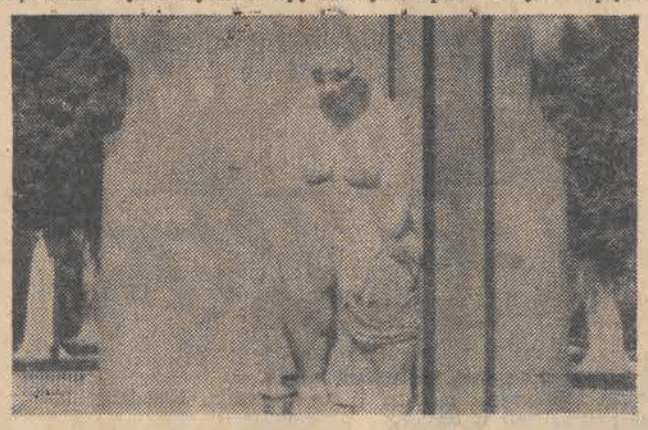

Nie wszystkie Hiszpanki odznacza ją się tak „pomnikową" urodą...

• • •

Cóż, aniśmy się spostrzegli jak nasz pierwszy „wycieczkodzień" w Las Palmas dobiegł końca. Mało wrażeń? Cóż, nie wymagajmy zbyt wiele za jedną złotówkę... Jutro pójdziemy poszukać śladów Kolumba, których w Las Palmas sporo, a na razie... styczniowy wieczór i ciepło jak w maju... To też frajda i urok Kanarów. Przeciętnie bywa tutaj 359 słonecznych dni w roku, a temperatura nigdy nie spada poniżej 17,5° C w zimie, i daje oddychać bez trudu w ciągu lata.

A propos odetchnięcia to pod wieczór najlepiej robić to na tarasie jakiejś bodegi czyli winiarni — przy szklance malagi, i dźwięku gitar. Nietrudno znaleźć w Las Palmas takie miejsca. Upchnąwszy więc starannie w sakwojażach suweniry (np. oryginalne kastaniety czy wspaniałą hiszpańską torbę ludową, na której dopiero w domu odkryjemy napis: „Made in Hong-Kong") rozprężmy się wreszcie i usiądźmy wygodnie — choćby tu — w „Bachusie"... Zamówmy od razu całą karafkę wina „Tinto" i słuchając rzewnej piosenki (w pobliżu szumiących palm) pomyślmy przy pierwszym toaście: „A tam w Bieszczadach wilki i zawieja..." Co, rzecz jasna ma także swój odrębny i niezaprzeczalny urok.

ZDZISŁAW SZCZEPANIAK

Zdjęcia autora

Jak okiem sięgnąć, daleko, wszędzie aż po horyzont — sady krzewów cytrusowych. Niektóre wystają z ziemi zaledwie na pół metra, inne są już obsypane owocami. Te starsze, wyższe krzewy, są zasadzone gęściej, tak, że aż trudno się przecisnąć pomiędzy gałęziami. Niższe, młodsze, sadzono już bardziej racjonalnie: na każdym hektarze nowych plantacji jest 300 krzewów pomarańcz. Jesteśmy w centrum gigantycznego gospodarstwa cytrusowego, znanego na Kubie pod nazwą „Plan Victoria de Girón". Ta nazwa upamiętnia zwycięstwo młodej armii rewolucyjnej Kuby, nad nasłaną inwazją najemników imperializmu. Nie idzie tu zresztą jedynie o wyraz hołdu dla bohaterów zwycięskiej batalii z pamiętnych dni 17—19 kwietnia 1961 r. Plaża Girón leżąca nad Zatoką Świń, sąsiaduje bowiem z tym właśnie gospodarstwem.

W NAJBARDZIEJ ZACOFANYM REGIONIE

Określenie to wymaga jednak sprecyzowania. „Gospodarstwo" pod nazwą Victoria de Girón, rozciąga się na przestrzeni o długości około 110 km i szerokości ponad 30 km. Obejmuje cały południowy pas prowincji Matanzas, od granicy z prowincją Hawana na zachodzie, aż po granicę z prowincją Las Villas na wschodzie. Jest to w istocie wielki kompleks PGR.

„Plan Victoria de Girón", narodził się w połowie roku 1968. Wówczas to kierownictwo partyjne Kuby i władze prowincjonalne w Matanzas postanowiły zintensyfikować rozwój jednego z najbardziej zacofanych dawniej rejonów wyspy. Na rozległym obszarze żyło tu wówczas nie więcej, niż 10 tys. ludzi, rozproszonych w maleńkich osadach. Ale bo też i miejscowa ziemia nie zachęcała do osadnictwa na większą skalę.

Dominowały nieużytki, pola pokryte były nie tyle roślinnością, ile skałami i kamieniami. Po zbadaniu terenu, specjaliści orzekli, że stosunkowo łatwo można te tereny przygotować do uprawy owoców cytrusowych. Przemawiał za tym zwłaszcza fakt, iż płytko pod powierzchnią ziemi, bo na głębokości zaledwie kilku metrów, występują tam olbrzymie zasoby wody, szacowane na 900 mln metrów sześć. A łatwość zaopatrzenia danej uprawy w wodę (w tym subtropikalnym kraju, w którym jednak często występują także długie okresy suszy), jest zasadniczym czynnikiem, decydującym o zlokalizowaniu gospodarstwa.

DYNAMITOWA UPRAWA

Początki zagospodarowywania rozległych nieużytków były trudne. Czego nie zdołały usunąć buldożery, rozsadzano przy pomocy dynamitu, dzięki któremu obecnie proces niwelowania terenu posuwa się szybko. Szybciej też zakłada się nowe plantacje. Dotychczas obsadzono, głównie krzewami pomarańcz, a w pewnej części także cytrynami, grapefruitami i mandarynkami, 15 tys. ha. Cytrusy owocują dopiero po kilku latach. Obecnie roczne zbiory tych owoców sięgają 30 tys. ton.

Ale to dopiero początek rozwoju „Planu Victoria de Girón". Przewiduje się, że do 1982 r. urządzanie sadów zostanie zakończone. Będą one wówczas obejmować 70 tys. ha. Kiedy ostatnie, sadzone wówczas krzewy zaczną owocować — co ma nastąpić w początku dekady lat 90-tych — to olbrzymie gospodarstwo będzie dostarczać 2 miliony ton cytrusów rocznie! Obok Wyspy Pinos

Korespondencja własna z Kuby

(Wyspy Sosnowej — leżącej nieco na południe od Kuby), będzie to największy w tym kraju, wyspecjalizowany ośrodek uprawy cytrusów.

SAMA SŁODYCZ

Czasy, o których rozmawiamy z dyrektorem plantacji inż. Casamayor, wydają się dość odległe. Jednak na Kubie czas płynie szybko. Tygodnie, miesiące i lata wypełnia wytężona praca milionów ludzi, którzy wiedzą, że lepsza przyszłość ich kraju, zależy od ich wysiłku. Od zwycięstwa rewolucji minęło już 17 lat! Gdy upłynie dalsze lat siedemnaście, Kuba naprawdę może stać się „krainą mlekiem i miodem płynącą".

Na razie raczą nas nie tyle mlekiem, czy miodem, ile sokiem z pomarańcz. Kubańskie pomarańcze mają smak wyjątkowo słodki. Pamiętam, jak nieraz w Polsce matki narzekają, że ich pociechy nie chcą jeść pomarańcz (importowanych z innych krajów), gdyż są kwaśne. Niechby taki smarkacz zasmakował kubańskich pomarańcz, od razu prosiłby o więcej! Sok z tych owoców, bez odrobiny cukru, jest słodki jak... kubańska pomarańcza. Tu więc sugestia pod adresem naszych handlowców, aby raźniej zabiegali o import kubańskich pomarańcz na polski rynek.

PRZESZŁOŚĆ I PRZYSZŁOŚĆ

Inż. Casamayor, to nowe pokolenie kubańskich praktyków i działaczy gospodarczych. Ma 36 lat. Po studiach agronomicznych na Uniwersytecie w Santa Clara (stolica Las Villas), odbył też praktykę w NRD. W tym gospodarstwie pracuje od czterech lat. Towarzyszy mu 71-letni, ale o wyglądzie 60-latka Murzyn, Damaso Rodriguez Valdes. Ten z kolei reprezentuje starą kadrę kubańskich aktywistów ruchu robotniczego. Teraz pracuje w Regionalnym Biurze KP Kuby w Jaguey Grande. Przed rewolucją działał w związku zawodowym pracowników cukrowni „Australia", znajdującej się na terenie obecnego „Planu Victoria de Girón". Jego dawne życie, to niemal typowy przykład niedoli kubańskich chłopów i robotników. Tułał się po drukarniach, zimą — w porze żniw trzciny cukrowej, zwanych „zafra" — zabiegał o pracę w „Australii", aby potem przez kilka miesięcy biedować, z braku pracy. Był w tej samej cukrowni sekretarzem generalnym koła związkowego. Dziś opowiada, jak to sam Fidel Castro kierował walką przeciw najemnikom, z głównego punktu dowodzenia, urządzonego ad hoc właśnie w tejże fabryce cukru.

Damaso — człowiek niezwykle żwawy, jak na swój wiek i wesoły, ma doskonałą pamięć. Wspomina pamiętne dni z kwietnia 1961 roku ze szczegółami. Opowiada, że jeden z pojmanych napastników wyznał, iż trzymał już „na muszce" swego pistoletu maszynowego premiera Castro, ale — jak powiedział — nie odważył się jednak do niego strzelić...

Tak to przeszłość i teraźniejszość oraz przyszłość ziemi, na której jesteśmy, przeplatają się w rozmowie.

RYSZARD GINALSKI

TECHNIKA DLA CIEBIE

TARKA Z PATENTEM

Patent na tarkę do produktów spożywczych uzyskali dwaj wynalazcy amerykańscy Harold Prescott Ashton i James Baldwin Sweet. Tarka wykonana jest z tworzywa sztucznego i składa się z plastykowej miski oraz elementu tnącego z tworzywa ABS. Element ten jest wymienialny, a po założeniu zatrzaskuje się na krawędzi miski. Wynalazcy amerykańscy opatentowali opracowaną przez siebie tarkę nie tylko w USA, ale także w innych krajach, m. in. w Polsce.

DOMOWY RADAR

Radary kojarzą się nam zazwyczaj ze skomplikowanymi urządzeniami, mającymi przede wszystkim zastosowanie w nawigacji morskiej i lotniczej. Tymczasem konstruktorzy jednej z firm zachodnich skonstruowali ostatnio miniradar zabezpieczający mieszkania, sklepy, magazyny przed włamaniem, reagujący na jakikolwiek ruch w strefie swojego „pola widzenia". Domowy radar kontroluje pole długości 25 m i szerokości 7 m. Obok regulatora zasięgu, miniradar zawiera trzy układy dodatkowe: specjalny, niezawodny obwód kontrolujący poprawność działania elementów detektora i blokujący sygnał alarmowy w razie ich uszkodzenia, układ stale zabezpieczający przed sabotażem i otwieraniem obudowy aparatu przez osoby obce oraz obwód dyskryminatora chroniący aparat przed zadziałaniem na skutek przypadkowych drobnych poruszeń przedmiotów.

ZLEW SIĘ NIE ZATKA

Pożyteczny aparat skonstruowali inżynierowie firmy XPELAIR (Wielka Brytania). Chodzi o specjalny młynek do mielenia resztek, instalowany pod zlewozmywakiem. Aparat składa się z zespołu stalowych noży, napędzanych silnikiem elektrycznym, umieszczonego w obudowie z elastycznego neoprenu oraz ze skrzynki kontrolnej z wyłącznikiem zapewniającym zmianę kierunku obrotów silnika w kolejnych cyklach pracy. Dzięki zainstalowaniu młynka resztki powodujące zatykanie się zlewozmywaka (skorupki od jaj, resztki jedzenia, obierki, ości itp.) nie mogą zatkać zlewu.

SPOSÓB NA DOBRE ORZESZKI

Trzej wynalazcy z Poznańskich Zakładów Koncentratów Spożywczych opracowali i opatentowali nowy sposób obróbki i przygotowania orzeszków ziemnych do celów spożywczych (patent Urzędu Patentowego PRL nr 79 829). Prażone według opatentowanego sposobu orzeszki mają lepszy smak i ładną brązowo-złocistą barwę. Ważne dla konsumenta jest także to, że podczas procesu nie zachodzą w tłuszczu zawartym w orzeszkach niepożądane zmiany chemiczne.

CO GDZIE KIEDY

w Łodzi i województwie miejskim łódzkim

WAŻNE TELEFONY

Centrala Informacyjna PKO	731-82
Informacja telefoniczna	03
Straż Pożarna	08, 666-11, 795-55
Pogotowie Ratunkowe	09
Informacja kolejowa	655-55, 284-60
Informacja PKS:	
Dworzec Centralny	265-96
Dworzec Północny	747-20
Pogotowie wodociągowe	835-46
Pogotowie gazowe	393-85
Pogotowie Energetyczne:	
Rejonu Północ	334-31
Rejonu Południe	334-38
dla odbiorców przemysłowych	609-32 i 245-72
oświetlenia ulic	220-89
Pogotowie ciepłownicze	253-11

TEATRY

WIELKI — godz. 19 „Baron cygański"; 25.1. godz. 17.30 „Królewna Śnieżka"

POWSZECHNY — g. 16 „Czerwony Kapturek", godz. 19.15 „Turoń"; 25.1. jak wyżej

NOWY — godz. 19.15 „Dialogus de Passione abo Żałosna Tragedya o Męce Jezusa"; 25.1. jak wyżej

MAŁA SALA — godz. 20 „Opowieści na dobrą noc"; 25.1. jak wyżej

JARACZA — godz. 19.30 „Tango"; 25.1. godz. 11, 14 „Szaleństwa panny Ewy"

MAŁA SCENA — nieczynna; 25.1. godz. 19.30 „Litość Boga"

TEATR 7.15 — godz. 15 „Dzień dobry ci królu Lulu", godz. 19.15 „Trędowata"; 25.1. godz. 11, 14, 17 „Dzień dobry ci królu Lulu"

MUZYCZNY — godz. 19 „Figle Majsary"; 25.1. godz. 11, 15 „Druga wyprawa rycerza Fanfarona"

ARLEKIN — godz. 19 „Konik Garbusek"; 25.1. godz. 11 „Konik Garbusek" (zamkn.)

PINOKIO — godz. 17.30 „Przygody rozbójnika Rumcajsa"; 25.1. godz. 12, 15 jak wyżej (zamkn.)

FILHARMONIA (Narutowicza 20) godz. 18 „Telewizyjny koncert symfoniczny — Orkiestra Symfoniczna PFŁ. Dyrygent — Henryk Czyż. Solista — Oleg Kagaan — skrzypce (ZSRR). W programie: J. Sibelius — Łabędź z Tuonela, P. Czajkowski — Koncert skrzypcowy D-dur, op. 35, J. Brahms — III Symfonia F-dur op. 90; 25.1. nieczynna

MUZEA

HISTORII RUCHU REWOLUCYJNEGO (ul. Gdańska nr 13) nieczynne; 25.1. godz. 10—16

ARCHEOLOGICZNE I ETNOGRAFICZNE (plac Wolności 14) godz. 11—17; 25.1. godz. 10—15

CENTRALNE MUZEUM WŁÓKIENNICTWA (Piotrkowska 282) godz. 10—15; 25.1. jak wyżej

EWOLUCJONIZMU (park Sienkiewicza) godz. 10—18; 25.1. g. 10—14

HISTORII MIASTA ŁODZI (ul. Ogrodowa 15) godz. 12—18; 25.1. godz. 15—19

SZTUKI (Więckowskiego nr 36) godz. 10—17; 25.1. godz. 10—16

ZOO

czynne od godz. 9 do 15.30 (kasa do 15)

KINA

BAŁTYK — „Pat Garrett i Billy Kid" USA, od lat 18, godz. 10, 12.15, 15, 17.15, 19.30 25.1. jak wyżej

IWANOWO — „Trzecia córka" radz. od lat 15, godz. 10, 12.15 „Pat Garrett i Billy Kid" USA od lat 18, godz. 15, 17.15, 19.30; 25.1. bajka „Zaklęty zamek" godz. 10, 11, 12, 13, 14, „Pat Garrett i Billy Kid" godz. 15, 17.15, 19.30

LUTNIA — „Papierowy księżyc" USA, od lat 15, godz. 10, 12.15 14.30, 17, 19.30; 25.1. jak wyżej

POLONIA — „Niewinni o brudnych rękach" franc. od lat 18, godz. 9.30, 12, 14.30, 17, 19.30; 25.1. „Niewinni o brudnych rękach" godz. 9.30, 14.30, 17, 19.30 godz. 12 — seans zamknięty

PRZEDWIOŚNIE — „Winnetou" cz. III jug. b/o, godz. 10, 12, 14, „Dwaj ludzie z miasta" fr. od lat 15, godz. 16, 18, 20 25.1. Zestaw bajek z niespodziankami „Promyk słońca" g. 11.30, 13, „Winnetou" cz. III godz. 14.30, 17.30 — seanse zamknięte, „Dwaj ludzie z miasta" godz. 19.30

WISŁA — „Nie ujdzie ci to płazem" fr. od lat 15, godz. 10, 12, 14, 16, 18, 20 25.1. jak wyżej

WŁÓKNIARZ — „Zamek z piasku" jap. od lat 15, godz. 9.45, 12, 14.15, „Port lotniczy" USA od lat 15, godz. 16.30, 19.15 25.1. „Zamek z piasku" godz. 10, 12.15, 14.30, „Port lotniczy" godz. 16.45, 19.30

WOLNOŚĆ — „Krótkie wakacje" wł. od lat 18, godz. 10, 12.15, 15, 17.15, 19.30; 25.1. jak wyżej

ŁDK — „Dyskretny urok burżuazji" fr. od lat 15, godz. 15, 17.30, 20; 25.1. „Tristana" wł. od lat 18, godz. 14.45, 17.15, 19.45

STYLOWY — Łódzcy twórcy filmowi „Nagrody i odznaczenia" pol. od lat 15, godz. 17.45, „Układ" USA, od lat 18, godz. 15.15, 20; 25.1. Łódzcy twórcy filmowi „Pójdziesz ponad sadem" pol. od lat 15, godz. 17.45 „Układ" godz. 15.15, 20

STUDIO — „Flip i Flap w Legii Cudzoziemskiej" USA, b/o, g. 16, „Naszyjnik dla mojej ukochanej" radz. b/o, g. 17.45, 19.30; 25.1. „Flip i Flap w Legii Cudzoziemskiej" godz. 16, „No i co doktorku" USA, b/o, godz. 17.45, 20

GDYNIA „Lady Caroline Lamb" ang. od lat 15, godz. 10, 12.15, 14.30. Pożegnanie z filmem „24 godziny z życia kobiety" fr. od lat 18, godz. 17, 19.30; 25.1. bajka „Kaśka i Baśka w cyrku" godz. 10, 11, „Lady Caroline Lamb" godz. 12.15, 14.30, „Rzeźnik" franc. od lat 18, g. 17, 19.30

TATRY — „Złota wdówka" fr. od lat 16, godz. 15.30, 17.30, 19.30 „Kochany drapieżnik" radz. b/o, godz. 10, 12, 14; 25.1. bajka „Trzy pingwiny" godz. 10, 11, 12, „Młynarczyk i kotka" NRD, b/o, godz. 13, „Gangsterski walc" fr. od lat 15, godz. 14.30, 17, 19.15

* ✦ *

DKM — „Policja przygląda się" wł. od lat 15, godz. 16, 18, 20 25.1. jak wyżej

ENERGETYK — „Wódz Prusów" radz. godz. 15, 17, „Strach na wróble" USA, od lat 18, g. 19 25.1. jak wyżej

KOLEJARZ — „Joe Kidd" USA, godz. 16, 18; 25.1. jak wyżej

MŁODA GWARDIA — „Jeńcy króla mórz" radz. b/o, godz. 12.15, 14.30 „Miłość bywa zbrodnią" wł. od lat 15, godz. 10, 17, 19.30; 25.1. bajka „Colargol i banda złego Kida" godz. 10, 11, „Jeńcy króla mórz" godz. 12.15, 14.30, „Miłość bywa zbrodnią" godz. 17, 19.30

MUZA — „Tomcio Paluch" fr. b/o, godz. 15.30, „Samotny detektyw Mc Q" USA, od lat 18 godz. 17, 19.30; 25.1. bajka „Pies w cyrku" godz. 14.30 „Tomcio Paluch" godz. 15.30, „Samotny detektyw Mc Q" g. 17, 19.30

ZACHĘTA — „Błąd szeryfa" NRD, b/o, godz. 10, 12.15 „Samuraj i kowboje" fr. od lat 15 godz. 15, 17.15, 19.30; 25.1. „Błąd szeryfa" godz. 10, 12.15, „Pojedynek na wietrze" jap. od lat 18, godz. 15, 17.15, 19.30

OKA — „Dzień szakala" fr. od lat 15, godz. 10, 13, 16, 19; 25.1. jak wyżej godz. 13, 16, 19

POLESIE — „Ulzana wódz Apaczów" NRD, godz. 17, „Mr Majestyk" USA od lat 15, godz. 19; 25.1. bajki godz. 14, „Ulzana wódz Apaczów" godz. 15, „Mr Majestyk" godz. 17, 19

POPULARNE — „Joe w królestwie pszczół" fr. g. 17, „Wielki Gatsby" USA, od lat 15, g. 18.30; 25.1. jak wyżej

1 MAJA — godz. 10, 14 — seanse zamknięte, „Charley Varrick" USA, od lat, 18, godz. 17.15, 19.30; 25.1. godz. 10, 13, 17 — seanse zamknięte

HALKA — „Cudowny kożuszek" węg. b/o, godz. 15.30, „Nieuchwytny morderca" wł. od lat 18, godz. 17.15, 19.30; 25.1. „Chłopcy z ulicy Brzozowej" godz. 14.30, „Cudowny kożuszek" godz. 15.30, „Nieuchwytny morderca" godz. 17.15, 19.30

PIONIER — „Helga" RFN od lat 15, godz. 10, 12, „Niezwykłe przygody Włochów w Rosji" radz.-wł. b/o godz. 15.30, 17.30, 19.30; 25.1. bajka „Poszukiwacze skarbów" godz. 10, „Przygody misia Yogi" USA, b/o, godz. 11, 12.30, 14, „Niezwykłe przygody Włochów w Rosji" godz. 15.30, 17.30, 19.30

POKÓJ — „Britannic w niebezpieczeństwie" ang. od lat 15, godz. 15.30, 17.30, 19.30; 25.1. bajka „Korsarze" godz. 14.30 „Britannic w niebezpieczeństwie" godz. 15.30, 17.30, 19.30

REKORD — „Ja i mój pies" radz. b/o, godz. 15.30 „Sędzia z Teksasu" USA, od lat 18, g. 17, 19.30; 25.1. „Ja i mój pies" godz. 12, 13.30, „Sędzia z Teksasu" godz. 15, 17.30, 20

ROMA — „Sześć niedźwiedzi i klown Cebulka" czech. b/o, g. 12.15 14.30 „Kalina czerwona" radz. od lat 15, godz. 10, 17, 19.30; 25.1. bajka „Szeryf Długie Ucho" godz. 10, 11, 12, 13 „Sześć niedźwiedzi i klown Cebulka" godz. 14.30, „Kalina czerwona" godz. 17, 19.30

STOKI — „Noce i dnie" cz. II pol. od lat 15, godz. 15, 17.30, 20; 25.1. bajka „Skrzydlate marzenia" godz. 14, „Noce i dnie" cz. II, g. 15, 17.30, 20

ŚWIT — „Telegram" radz. b/o, godz. 15.30. „W te dni przedwiosenne" pol. od lat 15, godz. 17.15, 19.30; 25.1. bajka „Orzeszek" godz. 13.30, 14.30, „Mściciel" USA, od lat 18, godz. 15.30, 17.30, 19.30

SOJUSZ — „Niezawodni przyjaciele" rum. b/o, g. 16, „Alfredo, Alfredo" wł. od lat 18, g. 18; 25.1. bajka „Zatopiona fregata" godz. 15, „Niezawodni przyjaciele" g. 16, „Alfredo, Alfredo" godz. 18

* ✦ *

PABIANICE — MAZUR — „Niezwykłe przygody Włochów w Rosji" wł.-radz. „Handlarz bronią" wł. godz. 15.30, 17.30, 19.30; 25.1. jak wyżej; ROBOTNIK — „Ulzana wódz Apaczów" NRD, „Rozerwany pierścień" radz. godz. 15, 17, 19; 25.1. jak wyżej

ZGIERZ — PRZYJAŹŃ — „Pat Garrett i Billy Kid" USA g. 16, 18, 20; 25.1. jak wyżej; WŁÓKNIARZ — „Aresztuję cię przyjacielu" ang. godz. 16, 18, 20; 25.1. jak wyżej

DYŻURY APTEK

Kilińskiego 136 a, plac Pokoju 3/4 (boks), Piotrkowska 67, pl. Kościelny 8, Cieszkowskiego 5, Felińskiego 1 (boks), Rydzowa 22 (boks), Obr. Stalingradu 15.

25.1.

Przybyszewskiego 41, Sporna 83, Gdańska 90, Narutowicza 6, Dąbrowskiego 89, Wielkopolska 53a, Obr. Stalingradu 15

DYŻURY SZPITALI POŁOŻNICTWO

Szpital im. H. Wolf — dzielnica Bałuty oraz z dzielnicy Polesie, poradnia K, ul. Kasprzaka 17 i ul. Gdańska 29

Szpital im. Jordana — dzielnica Widzew oraz z dzielnicy Polesie poradnia K, ul. Przybyszewskiego 75

Szpital im. Kopernika — dzielnica Górna poradnia K, ul. Odrzańska, Cieszkowskiego, Lokatorska, Rzgowska i Przybyszewskiego 32

Instytut Poł.-Gin. AM — Położnictwo, Sterlinga 13. Ginekologia — Curie-Skłodowskiej 15 — dzielnica Śródmieście i z dzielnicy Górna poradnia K, ul. Felińskiego i Zapolskiej oraz z dzielnicy Polesie poradnia K, ul. 1 Maja 24

Zgierz — Szpital im. Curie-Skłodowskiej (Parzęczewska 35) — miasto i gmina Aleksandrów, miasto Konstantynów, gminy Nowosolna, Andrespol, Brójce oraz Łódź dzielnica Polesie poradnie K, ul. Fornalskiej i Thälmanna

Szpital im. Marchlewskiego (ul. Dubois) — miasto i gmina Zgierz i Ozorków i gm. Parzęczew

Pabianice — Szpital im. Biernackiego (Szpitalna 2) miasto i gmina Pabianice oraz gmina Ksawerów i Rzgów

Głowno — Szpital Miejski — miasto i gm. Głowno, miasto Stryków.

Chirurgia ogólna — Bałuty — Szpital im. Jordana (Przyrodnicza 7/9), Górna — Szpital im. Jonschera (Milionowa 14), Polesie — Szpital im. Pirogowa (Wólczańska 195), Śródmieście — Szpital im. Barlickiego (Kopcińskiego 22), Widzew — Szpital im. Sonenberga (Pieniny 30)

Chirurgia urazowa — Szpital im. Jonschera (Milionowa 14)

Neurochirurgia — Szpital im. Barlickiego (Kopcińskiego 22)

Laryngologia — Szpital im. Pirogowa (Wólczańska 195)

Okulistyka — Szpital im. Jonschera (Milionowa 14)

Chirurgia i laryngologia dziecięca — Szpital im. Korczaka (Armii Czerwonej 15)

Chirurgia szczękowo-twarzowa — Szpital im. Barlickiego (Kopcińskiego 22)

Toksykologia — Instytut Medycyny Pracy (Teresy 8)

25.1.

Chirurgia ogólna — Bałuty — Szpital im. Sterlinga (Sterlinga 1/3). Górna — Szpital im. Brudzińskiego (Kosynierów Gdyńskich 61). Polesie — Szpital im. Kopernika (Pabianicka 62). Śródmieście — Szpital im. Pasteura (Wigury 19). Widzew — Szpital im. Sonenberga (Pieniny 30).

Chirurgia urazowa — Szpital WAM (Żeromskiego 113)

Neurochirurgia — Szpital im. Kopernika (Pabianicka 62)

Laryngologia — Szpital im. Barlickiego (Kopcińskiego 22)

Okulistyka — Szpital im. Barlickiego (Kopcińskiego 22)

Chirurgia i laryngologia dziecięca — Instytut Pediatrii (Sporna 36/50)

Chirurgia szczękowo-twarzowa — Szpital im. Barlickiego (Kopcińskiego 22)

Toksykologia — Instytut Medycyny Pracy (Teresy 8)

NOCNA POMOC LEKARSKA

Nocna pomoc lekarska Stacji Pogotowia Ratunkowego przy ul. Sienkiewicza 137, tel. 666-66

Ogólnołódzki Telefoniczny Punkt Informacyjny dotyczący pracy placówek służby zdrowia telefon 615-19 czynny jest w godz. 7—15 oprócz niedziel i świąt.

TELEFON ZAUFANIA — 337-37 czynny w dni powszednie od 15—7, w niedziele i święta całą dobę.

SEANSE NOCNE NA SOBOTĘ

IWANOWO — „Pojedynek potworów" jap. godz. 21.45

WŁÓKNIARZ — „Pojedynek potworów" jap. godz. 22

MŁODA GWARDIA — „Niewinni o brudnych rękach" franc. godz. 21.45

* ✦ *

DKM — „Policja przygląda się" wł. od lat 15, godz. 16, 18, 20 25.1. jak wyżej

ENERGETYK — „Wódz Prusów" radz. godz. 15, 17, „Strach na wróble" USA, od lat 18, g. 19 25.1. jak wyżej

KOLEJARZ — „Joe Kidd" USA, godz. 16, 18; 25.1. jak wyżej

MŁODA GWARDIA — „Jeńcy króla mórz" radz. b/o, godz. 12.15, 14.30 „Miłość bywa zbrodnią" wł. od lat 15, godz. 10, 17, 19.30; 25.1. bajka „Colargol i banda złego Kida" godz. 10, 11, „Jeńcy króla mórz" godz. 12.15, 14.30, „Miłość bywa zbrodnią" godz. 17, 19.30

MUZA — „Tomcio Paluch" fr. b/o, godz. 15.30, „Samotny detektyw Mc Q" USA, od lat 18 godz. 17, 19.30; 25.1. bajka „Pies w cyrku" godz. 14.30 „Tomcio Paluch" godz. 15.30, „Samotny detektyw Mc Q" g. 17, 19.30

ZACHĘTA — „Błąd szeryfa" NRD, b/o, godz. 10, 12.15 „Samuraj i kowboje" fr. od lat 15 godz. 15, 17.15, 19.30; 25.1. „Błąd szeryfa" godz. 10, 12.15, „Pojedynek na wietrze" jap. od lat 18, godz. 15, 17.15, 19.30

OKA — „Dzień szakala" fr. od lat 15, godz. 10, 13, 16, 19; 25.1. jak wyżej godz. 13, 16, 19

POLESIE — „Ulzana wódz Apaczów" NRD, godz. 17, „Mr Majestyk" USA od lat 15, godz. 19; 25.1. bajki godz. 14, „Ulzana wódz Apaczów" godz. 15, „Mr Majestyk" godz. 17, 19

POPULARNE — „Joe w królestwie pszczół" fr. g. 17, „Wielki Gatsby" USA, od lat 15, g. 18.30; 25.1. jak wyżej

1 MAJA — godz. 10, 14 — seanse zamknięte, „Charley Varrick" USA, od lat, 18, godz. 17.15, 19.30; 25.1. godz. 10, 13, 17 — seanse zamknięte

HALKA — „Cudowny kożuszek" węg. b/o, godz. 15.30, „Nieuchwytny morderca" wł. od lat 18, godz. 17.15, 19.30; 25.1. „Chłopcy z ulicy Brzozowej" godz. 14.30, „Cudowny kożuszek" godz. 15.30, „Nieuchwytny morderca" godz. 17.15, 19.30

PIONIER — „Helga" RFN od lat 15, godz. 10, 12, „Niezwykłe przygody Włochów w Rosji" radz.-wł. b/o godz. 15.30, 17.30, 19.30; 25.1. bajka „Poszukiwacze skarbów" godz. 10, „Przygody misia Yogi" USA, b/o, godz. 11, 12.30, 14, „Niezwykłe przygody Włochów w Rosji" godz. 15.30, 17.30, 19.30

POKÓJ — „Britannic w niebezpieczeństwie" ang. od lat 15, godz. 15.30, 17.30, 19.30; 25.1. bajka „Korsarze" godz. 14.30 „Britannic w niebezpieczeństwie" godz. 15.30, 17.30, 19.30

REKORD — „Ja i mój pies" radz. b/o, godz. 15.30 „Sędzia z Teksasu" USA, od lat 18, g. 17, 19.30; 25.1. „Ja i mój pies" godz. 12, 13.30, „Sędzia z Teksasu" godz. 15, 17.30, 20

ROMA — „Sześć niedźwiedzi i klown Cebulka" czech. b/o, g. 12.15 14.30 „Kalina czerwona" radz. od lat 15, godz. 10, 17, 19.30; 25.1. bajka „Szeryf Długie Ucho" godz. 10, 11, 12, 13 „Sześć niedźwiedzi i klown Cebulka" godz. 14.30, „Kalina czerwona" godz. 17, 19.30

ŚWIT — „Noce i dnie" cz. II pol. od lat 15, godz. 15, 17.30, 20; 25.1. bajka „Skrzydlate marzenia" godz. 14, „Noce i dnie" cz. II, g. 15, 17.30, 20

SOJUSZ — „Niezawodni przyjaciele" rum. b/o, g. 16, „Alfredo, Alfredo" wł. od lat 18, g. 18; 25.1. bajka „Zatopiona fregata" godz. 15, „Niezawodni przyjaciele" g. 16, „Alfredo, Alfredo" godz. 18

* ✦ *

PABIANICE — MAZUR — „Niezwykłe przygody Włochów w Rosji" wł.-radz. „Handlarz bronią" wł. godz. 15.30, 17.30, 19.30; 25.1. jak wyżej; ROBOTNIK — „Ulzana wódz Apaczów" NRD, „Rozerwany pierścień" radz. godz. 15, 17, 19; 25.1. jak wyżej

ZGIERZ — PRZYJAŹŃ — „Pat Garrett i Billy Kid" USA g. 16, 18, 20; 25.1. jak wyżej; WŁÓKNIARZ — „Aresztuję cię przyjacielu" ang. godz. 16, 18, 20; 25.1. jak wyżej

w województwach:

piotrkowskim — skierniewickim — sieradzkim

WAŻNE TELEFONY

PIOTRKÓW

Pogotowie MO	— 997
Pogotowie Rat.	— 999
Straż Pożarna	— 998

SKIERNIEWICE

Pogotowie MO	— 997
Pogotowie Rat.	— 999
Straż Pożarna	— 998

SIERADZ

Pogotowie MO	— 07
Pogotowie Rat.	— 09
Straż Pożarna	— 08

KOLUSZKI — ODEON — „Flip i Flap w Legii Cudzoziemskiej" RFN, godz. 15, 17.30, 20, 25.1. — jak wyżej ZNICZ — „Hrabina z Hongkongu" ang. godz. 16.30, 20, 25.1. jak wyżej

PIOTRKÓW — HAWANA — „Motodrama" pol. godz. 10, 12, „Papierowy księżyc" USA, „Zagłada Japonii" japoński, godz.15.30, 17.45, 20, 25.1. „Paragon gola" pol. godz. 10, 12, „Papierowy księżyc" USA, „Zagłada Japonii" jap. godz. 15.30, 17.45, 20, HUTNIK — „Za pamiętaj imię swoje" pol.-radz. godz. 16, 18, 20, 25.1. jak wyżej

OPOCZNO — HUTNIK — „Jak utopić dr Mraczka" czeski, godz. 16, 18 20, 25.1. jak wyżej TĘCZA — „Rozerwany pierścień" radz. godz. 15.30, 17.30, 19.30, 25.1. jak wyżej

TOMASZÓW — MAZOWSZE — „Mania wielkości" franc. godz. 15.30, 17.45, 20, 25.1. „Zawieszeni na drzewie" franc. godz. 15.30, 17.45, 20, CHEMIK — „Sybiraczka" radz. godz. 17.45, 20. 25.1. jak wyżej, WŁÓKNIARZ — „Pojedynek na szosie" USA godz. 17.45, 20, 25.1. „Dziewczyna i auto" węg. godz. 17.45, 20

WIELUŃ — SYRENA — nieczynne, 25.1. „Przeznaczenie ma imię Kamilla" czeski godz. 16, 18, 20

SIERADZ — PIAST — „Moja wojna, moja miłość" pol. g. 16, 18, 20, 25.1. jak wyżej, NYSA — „Bułeczka" pol., „Dni miłości" meks. godz. 16, 18, 25.1. jak wyżej

ZDUŃSKA WOLA — HEL — „Gdyby Don Juan był kobietą" franc. godz. 15, 17, 19, 25.1. „Zaklęte rewiry" pol. godz. 15, 17, 19, TKACZ — „Był sobie łajdak" USA godz. 15.30, 17.30, 19.30, 25.1. „Blokada" cz. I i II radz., godz. 15.30, 17.30, 19.30

ŻARNÓW — RADOŚĆ — „Jeremiah Jonhson" USA, 25.1. jak wyżej

PRZEDBÓRZ — ILUZJON — „Cezar i Rozalia" franc. 25.1. jak wyżej

ŻYRARDÓW — SŁOŃCE — „Królewna z długim warkoczem", „Przyjaciele Eddiego" USA g. 15, 17, 19.15, 25.1. jak wyżej

SOCHACZEW — CHEMIK — „Awans" pol. 25.1. jak wyżej ROBOTNIK — „Noce i dnie" pol. godz. 17, 19, 25.1. jak wyżej

MSZCZONÓW — POKÓJ — „Bądź z nim szczęśliwa" radz. godz. 17, 19, 25.1. jak wyżej

FAŁKÓW — „Most" jug. 25.1. jak wyżej

BIAŁACZÓW — „Dziewczyna z walizką" wł. 25.1. jak wyżej

MROCZKÓW — „Dziewczyna szuka szczęścia" ang. 25.1. jak wyżej

IV B — „Słonecznej Polanie"

Ten doskonały pomysł przyszedł ponoć do głowy jednej z uczennic IV B w czasie choroby. Cóż, tak czasem bywa, że kiedy jest się samemu w potrzebie, kłopocie, nieszczęściu — łatwiej zrozumieć i dostrzec wiele spraw, obok których na co dzień przebiegamy nieraz pośpiesznie i obojętnie.

Ów pomysł, który „kupiła" natychmiast cała IV B z III LO w Łodzi i w którego realizacji pomogli także nauczyciele oraz koło TPD, polegał na zaproszeniu do szkoły maluchów z Domu Dziecka „Słoneczna Polana", obdarzeniu małych gości upominkami i wspólnej zabawie.

Współpracujący ze szkołą zakład opiekuńczy, czyli ZPD „Iwona" zgodził się na wypożyczenie autokaru, którym dzieci ze „Słonecznej Polany" przyjadą do III LO dziś po południu.

— Planujemy rozmaite gry i zabawy, konkursy, naukę piosenek, wyświetlimy film — mówi z przejęciem o przygotowywanej imprezie jedna z jej organizatorek, Joanna Kozłowska z IV B. — Chętnych do pomocy i udziału w zabawie z dziećmi jest więcej niż myślałam, toteż sądzę, że spotkanie powinno się udać.

A my z kolei — wnosząc z tego zapału — przypuszczamy, że zadzierzgnięte w czasie tego spotkania więzi między szkołą a Domem Dziecka przyrodzą się w stałą, ciekawą współpracę. (sł)

Na Górnej żyje się bezpieczniej

W zeszłym roku w dzielnicy Górna wykrywalność przestępstw wyniosła 90,7 proc. (dla porównania: w 1974 r. 87,3 proc.). Trzeba dodać, że w zeszłym roku nastąpił tu także pewien spadek ilości przestępstw (o ok. 3 proc.). Nie notuje się ostatnio poważniejszych rozbojów, ani działania zorganizowanych grup chuligańskich. Dużą pomoc okazuje milicji społeczeństwo, przyczyniając się w wielu wypadkach do szybkiego ujmowania sprawców. Oto tylko dwa z wielu przykładów z ostatniego okresu:

● 9 stycznia na ul. Bankowej do zaparkowanej tam taksówki usiłował włamać się Sławomir Z., żeby ukraść radio „Safari". Przechodząca tamtędy kobieta z dziećmi natychmiast zawiadomiła o tym właściciela pojazdu. W ten sposób udaremniono włamanie i chociaż złodziej zdołał zbiec, wkrótce funkcjonariusze Komisariatu V MO zatrzymali Sławomira Z. — recydywistę, który decyzją prokuratora został aresztowany.

● Podobnie udało się wykryć sprawców włamania do sklepu mięsnego przy ul. Niemcewicza, gdzie 14 stycznia ukradziono 9 tys. zł. W nocy z 16 na 17 stycznia usiłowali oni także włamać się do sklepu spożywczego przy ul Bednarskiej. W wyniku pościgu patrolu MO zatrzymano Witolda Z. — recydywistę, a drugiego sprawcę, Janusza K. (karanego już przez Sąd dla Nieletnich) osadzono w areszcie 19 stycznia. Mają już oni na swoim koncie trzy włamania do sklepów. (i. kr.)

Nowości z Niewiadowa

Zakłady „Predom-Prespol" w Niewiadowie z roku na rok zwiększają produkcję poszukiwanych przyczep campingowych. Obecna zdolność produkcyjna wynosi 6 tys. przyczep i jest rezultatem dużych nakładów inwestycyjnych, poczynionych w minionej pięciolatce.

Program przedsiębiorstwa przewiduje dalszą rozbudowę zakładu i zmianę profilu produkcyjnego. „Predom-Prespol" znany dotychczas przede wszystkim jako duży producent młynków do kawy i mikserów, specjalizować się będzie w produkcji różnego rodzaju przyczep samochodowych. W roku 1980 wyprodukuje ich około 15 tysięcy. Będą one wytwarzane w kilku rodzajach (m. in. przyczepa-bagażówka) i coraz lepiej wyposażane.

Plany przedsiębiorstwa przewidują także produkcję łodzi turystycznych przy współpracy ze szwedzką firmą. Na cele rozwojowe przedsiębiorstwa przeznacza się w najbliższych latach 200 mln złotych. (lk)

W 31 rocznicę oswobodzenia obozu Oświęcim - Brzezinka

27 stycznia 1945 r. wojska radzieckie oswobodziły hitlerowski obóz koncentracyjny Oświęcim-Brzezinka.

Z okazji 31 rocznicy, delegacja Klubu Oświęcimiaków przy Zarządzie Wojewódzkim ZBoWiD w Łodzi, 25 stycznia o godz. 12 złoży symboliczny wieniec w Mauzoleum na Radogoszczu. 26 stycznia o godz. 19 w sali Filharmonii (ul. Narutowicza 20) zorganizowany zostanie przez klub uroczysty koncert. (M)

Z Łodzi w kilku zdaniach

SOBOTA

● Otwarcie wystawy dzieł artystów współczesnych z kolekcji Mateusza B. Grabowskiego z Londynu, ofiarowanej Muzeum Narodowemu w Warszawie i Muzeum Sztuki w Łodzi — o godz. 12 w Muzeum Sztuki w Łodzi.

● Kolejne zajęcia Małej Akademii Filmowej (kurs dla zaawansowanych) — w ŁDK (ul. Traugutta 18), godz. 17.30, w sali 409 (IV piętro). W niedzielę zajęcia rozpoczną się o godz. 10.15.

NIEDZIELA

● „Teatr Telewizji Polskiej — historia i współczesność" — seminarium na ten temat organizuje o godz. 10.15 w lokalu TWP (ul. Piotrkowska 68, II piętro) Zarząd Wojewódzki Towarzystwa Wiedzy Powszechnej i Towarzystwo Kultury Teatralnej w Łodzi. W programie: wykład dr M. Łukowskiego, spotkanie z J. Woźniakiem — reżyserem i realizatorem Łódzkiego Ośrodka Telewizyjnego oraz występ aktorów B. Horawianki i M. Voita. Seminarium poprowadzi dr U. A[illegible]k-Milewska.

● Projekcja zestawów filmów oświatowych — o godz. 12 w sali 212/213 Muzeum Arch. i Etnograf. (pl. Wolności 14). Zostaną wyświetlone filmy: „W Jakucji" „W tundrach Arktyki", „Wyspa piór i puchu", „Zwierzęta Arktyki". Wstęp wolny.

● Akademicki Klub Motorowy zaprasza na zręcznościówkę samochodową o puchar prezesa AKM, która rozpocznie się o godz. 10 na pl. Zwycięstwa. Zapisy przed rozpoczęciem imprezy.

Dokąd na wycieczki?

SOBOTA

● Wycieczka kolarska do Rszewa. Zbiórka — Stary Rynek, godz. 16.

NIEDZIELA

● Wycieczka piesza na trasie: Pabianice — Rydzyny — Tuszyn (długości 17 km). Zbiórka — pl. Niepodległości, godz. 9.

● Wycieczka piesza na trasie: Sikawa — Moskulki — Dąbrowa — Wódka — Łodzianka — Las Łagiewnicki — Łagiewniki (długości 12 km). Zbiórka na pl. Dąbrowskiego obok stanowiska autobusu „52". o godz. 9.15. Odjazd o 9.35.

● Wycieczka kolarska do Romanowa. Zbiórka — Stary Rynek, godzina 9. (k)

Basen Olimpii zaprasza

W styczniu basen Olimpii dostępny jest dla amatorów pływania w następujących dniach tygodnia:

● poniedziałki, wtorki i czwartki w godz. 13.15—17.30

● środy i soboty w godz. 13.15—16.30

● niedziele w godz. 11—18.

Bilety w cenie 10 zł (dorośli) i 5 zł (młodzież do lat 15), można zakupić w kasach basenu w wyżej podanych godzinach.

Dziś i Jutro w Radio

SOBOTA, 24 STYCZNIA

PROGRAM I

10.00 Wiad. 10.08 Stara i nowa muzyka. 10.30 „Wpisani w Giewont" — fragm. 10.40 Złota Tarka 76. 11.00 Chwila muzyki. 11.05 Nie tylko dla kierowców. 11.12 Z lubelskiej fonoteki. 11.30 Koncert chopinowski. 12.05 Z kraju i ze świata. 12.25 Grand Standart Orchestra. 12.45 Rolniczy kwadrans. 13.00 Gra Zespół B. Ciesielskiego. 13.15 Trzy plusy dla urody. 13.30 Katalog wydawniczy. 13.35 Pół wieku piosenki. 14.00 Złota Tarka 76 — rep. 14.20 Sport to zdrowie. 14.25 „Ze świata nauki i techniki". 14.30 Przekrój tygodnia. 15.00 Wiad. 15.05 List z Polski. 15.10 Muzyka i poezja. 16.00 Wiad. 16.05 Informacje dla kierowców. 16.06 U przyjaciół. 16.11 Kronika muzyczna. 16.30 Felieton literacki. 16.40 Fonoteka folkloru. 17.00 Radiokurier. 18.00 Muzyka i aktualności. 18.25 Nie tylko dla kierowców. 18.30 Parada piosenki. 19.00 Dziennik. 19.15 W kręgu melodii. 20.00 Wiad. 20.05 Wspomnień czar. 21.35 Przy muzyce o sporcie. 22.00 Z kraju i ze świata. 22.20 Zespół „The Rubettes". 22.30 Sobotnia dyskoteka. 23.00 Wiad.

PROGRAM II

8.30 Wiad. 8.35 Jutro zaczyna się dziś. 8.55 Muzyka spod strzechy. 9.00 Utwory Roberta Schumanna. 10.00 „Humoryści o sobie" — o twórczości A. Potemkowskiego-Megan. 10.30 W. A. Mozart: Kwartet smyczkowy. 11.00 J. F. Telemann — Koncert D-dur. 11.20 Muzyka. 11.30 Wiad. 11.35 Od Tatr do Bałtyku. 11.45 Bezpieczeństwo na jezdni zależy od nas samych. 12.05 Terminarz muzyczny. 12.25 „Wydarzenia, poglądy, refleksje" (Ł). 12.45 M. Price śpiewa pieśni F. Liszta. 13.00 Utwory Bacha. 13.30 Wiad. 13.35 Magazyn łowiecki. 13.50 Koncert Chóru PRiTV we Wrocławiu. 14.10 Więcej, lepiej, taniej. 14.25 Muzyka kompozytorów. 15.00 Radioferie. 15.40 N. Paganini — V Koncert. 16.10 Kupić nie kupić posłuchać warto. 16.25 Melodie z musicalu „Kabaret". 16.40 Aktualności dnia (Ł). 16.45 Reportaż K. Tamulewicz (Ł). 17.00 Pieśni J. des Preś — śpiewa chór kameralny. 17.20 „Makra, czyli cena przegranej" — fragm. pow. 17.40 „Czata" — magazyn wojskowy. 17.55 Nowości nagrań radiowych. 18.30 Echa dnia. 18.40 „Czas i ludzie" — aud. 19.00 „Matysiakowie" — odc. pow. 19.30 Opera w przekroju „Don Pasquale" G. Donizettiego. 20.30 „Metr książek w każdym domu". 20.45 76 lat muzyki. 21.30 Dziennik. 21.45 Wiad. sport. 21.50 Barok dla wszystkich. 22.30 Powszechnica satyryczna Nr 4. 23.00 Panorama stylów jazzowych.

PROGRAM III

12.05 Z kraju i ze świata. 12.25 Za kierownicą. 13.00 Powtórka z rozrywki. 13.30 „Na wschód od Edenu" — odc. pow. 14.00 W klasie śpiewu Barbary Iglikowskiej. 14.25 S. Prokofiew — III Symfonia. 15.00 Ekspresem przez świat. 15.10 W stylu country. 15.30 60 minut na godzinę. 16.30 Kwadrans dla zespołu W. Klejnota. 16.45 Nasz rok 76. 17.00 Ekspresem przez świat. 17.05 Muzyczna poczta UKF. 17.40 „Wolną stopą schodzić w dół" — rep. 18.00 Muzykobranie. 18.30 Polityka dla wszystkich. 18.45 Okiaski dla zespołu Argent. 19.15 Książka tygodnia. 19.30 Ekspresem przez świat. 19.35 G. Verdi — „Rigoletto". 19.50 „

BARAN 21.3.—20.4.: Jeśli planujesz, jakiś wyjazd, nie powinieneś go odkładać. Twoi nowi znajomi są ludźmi sympatycznymi i interesującymi, ale to jeszcze nie powód, abyś im okazywał tyle zaufania i zaniedbywał dla nich dawnych przyjaciół.

BYK 21.4.—21.5.: Twój plan pracy wymaga uzwięźlenia i uproszczenia, inaczej nadal będą cię przytłaczać sprawy mniej ważne. Nie znaczy to jednak, abyś mógł pozostawić drobiazgi własnemu biegowi, chodzi tylko o zachowanie właściwych proporcji, między tym co pierwszo- a tym co drugo- (i dalszo-) rzędne.

BLIŹNIĘTA 22.5.—21.6.: Przystosuj się do życzeń bliskiej osoby i postępuj zgodnie z jej oczekiwaniami, odkładając na później własną inicjatywę. Twoje zainteresowanie świeżo poznanym człowiekiem nie ma cech trwałości.

RAK 22.6.—22.7.: Nie żałuj wysiłków, aby osiągnąć teraz wyraźne postępy w pracy. Jeśli trzeba poproś o pomoc osobę najbardziej kompetentną: ona chętnie przystanie na współpracę z tobą.

LEW 23.7.—23.8.: W pracy posuwasz się szybko naprzód, ale jeszcze nie opanowałeś skłonności do „prześlizgiwania się" przez

trudniejsze lub mniej atrakcyjne problemy. Ale one pozostają — i grożą pogorszeniem wyników.

PANNA 24.8.—23.9.: Nie odkładaj dużej decyzji, która, jak sam czujesz, już dojrzała do wprowadzenia w życie. Dalsza zwłoka nie przyniesie zmian na korzyść, natomiast pogłębi twoje niezadowolenie.

WAGA 24.9.—23.10.: Przed tobą tydzień pełen spokoju i pogody. Osoby, na których ci zależy, utwierdzą cię w przekonaniu o swojej lojalności i sympatii dla ciebie.

SKORPION 24.10.—22.11.: Jakaś spóźniona informacja, albo decyzja wyprowadzi cię z równowagi i wskutek tego jeszcze bardziej skomplikuje pracę. Wiedząc zawczasu o tym, zachowaj spokój. Opóźnienie da się nadgonić.

STRZELEC 23.11.—21.12.: Nie spiesz się z decyzją, której nikt od ciebie nie wymaga natychmiast. Zanim powiesz „tak" lub „nie", oceń obiektywnie sytuację, w jakiej się obecnie znajdujesz, i zastanów się nad jej perspektywami.

KOZIOROŻEC 22.12.—20.1.: Sam się chyba zdziwisz, w jak prosty sposób uda ci się rozwiązać skomplikowany problem zawodowy. Niedarmo styczeń, jest dla Koziorożców najpomyślniejszym miesiącem roku.

WODNIK 21.1.—18.2.: Wodnikom „w stanie wolnym" szykują się interesujące znajomości, które mogą doprowadzić do trwałych związków. Wszystkie Wodniki mają w tym tygodniu zapewnione powodzenie w towarzystwie i dowody pamięci od dawnych przyjaciół.

RYBY 19.2.—20.3.: Zastanów się poważnie nad nowymi możliwościami, jakie otworzyły się przed tobą. Staraj się skupić na tym, co w nich najważniejsze i rzutujące w przyszłość; inne względy nie powinny przeważyć twojej decyzji.

P.S. Wszystkie osoby urodzone pod znakiem „Byka", serdecznie przepraszamy za brak horoskopu na miniony tydzień. Zawinił chochlik drukarski.

„Duke" Ellington

PARADA GWIAZD

Na początku naszego stulecia tango było szczytem muzycznego rozrywkowego nowatorstwa. Lat temu dwadzieścia nowatorski był rock and roll Billa Haleya i Elvisa Presleya. W latach 60-ych współczesną muzykę rozrywkową opanowały nastolatki. W drugim roku „ery Beatlesów" Leonard Bernstein powiedział w wywiadzie dla CBS Television, podczas audycji poświęconej pop-music, że jest ona „niepodobna do jakiejkolwiek dziedziny muzycznej na przestrzeni wieków. Jest ona wyłącznie opanowana przez dzieci, a pod mianem „dzieci" mam na myśli każdego od lat ośmiu do dwudziestu pięciu. Piszą teksty piosenek, śpiewają je, są ich właścicielami, nagrywają, kupują płyty, stwarzają rynek, narzucają modę w muzyce, w ubraniu, tańcu, uczesaniu, stwarzają swój żargon, styl bycia".

Beatlesi zaczęli szturmować rynek show-businessu mając po 18 lat, Janis Joplin (17), Elvis Presley (18), Mireille Mathieu (17), Jimmi Hendrix (18), Sandie Show (16), Bob Dylan (18) itd. itp. Cole Porter kiedy odniósł swój pierwszy wielki sukces na Broadwayu był w porównaniu z nimi wszystkimi starcem. Miał przecież wtedy już... dwadzieścia sześć lat. Możliwość szybkiego startu bezsprzecznie związana jest z rozwojem kultury masowej oraz z utrafieniem przez pop-music w idealny punkt tzw. zapotrzebowania społecznego, wynikającego ze starej jak świat potrzeby rozrywki, niezbędnego wypoczynku w świecie rozwijającej się industrialnej cywilizacji.

Środki masowego przekazu tak mocno atakują nasze uszy muzyką rozrywkową, jazzową, piosenką popularną, a festiwale, giełdy piosenki, konkursy i estradowe imprezy masowe popularyzując tę formę współczesnej muzyki pozwalają nam na pełną orientację nie tylko w stylach i historii pop-music, lecz również w jej najbardziej aktualnych wydarzeniach. Najlepiej scharakteryzował to sławny piosenkarz francuski Maurice Chevalier mówiąc: „Dzisiaj w muzyce rozrywkowej wszystko biegnie znacznie szybciej niż dawniej. Młodzi chłopcy przejawiają talenty, które w moich czasach uznano by za genialne. Po prostu talenty mogą formować się znacznie szybciej niż niegdyś, dzięki radiu, telewizji, płytom, filmom". I wydaje się, że sprawę inwazji młodych można by na tym zakończyć, gdyby nie kilka innych spostrzeżeń, a mianowicie że... jest to sprawa tak stara jak świat. Przecież w latach trzydziestych Duke Ellington już przed dwudziestką miał pierwszą orkiestrę, pierwsza piosenka George'a Gershwina wyszła drukiem, kiedy George miał 17 lat, a Ella Fitzgerald jako piętnastoletnia dziewczynka była już dojrzałą, zawodową artystką. A zresztą, o ile sobie dobrze przypominam, Haydn skomponował swą pierwszą Mszę w wieku lat dwudziestu, Mendelssohn miał zaledwie lat szesnaście pisząc swój oktet na smyczki, Jan Strauss (syn) próbował już komponować w 6 roku życia. Schubert zmarł w trzydziestym pierwszym roku życia, nie mówiąc o niewiarygodnie zdolnym, młodym Mozarcie, czy młodym Chopinie.

Jimmi Hendrix

I chyba na tym polega istota duchowa człowieka, że wyraża się ona w tym co człowiek tworzy, a nie w jakim wieku to czyni. Oczywiście aktualne, współczesne mechanizmy oddziaływania środków masowego przekazu, naciski postępu technologicznego, środowiska kulturalnego współczesnej cywilizacji mogą ułatwiać bardziej błyskotliwe i szybciej popularyzowane kariery artystyczne, ale o wszystkim decyduje talent i praca artysty. Problem jest z pewnością wielostronny i sprawa młodych jako nowej siły kulturotwórczej we wszystkich dziedzinach sztuki nurtuje wielu socjologów i stała się przedmiotem analizy wielu socjologicznych środowisk służących nam swą intelektualną pomocą w rozszyfrowywaniu problemów współczesnej kultury masowej.

ANDRZEJ JÓŹWIAK

WYJAŚNIENIE

W wydaniu „Panoramy" z dn. 9, 10, 11. I. br. na str. 6, w rubryce „Parada gwiazd" wykorzystano zdjęcie autorstwa Janusza Mendychowskiego.

ZA KIEROWNICĄ

W obecnych warunkach wielu kierowców zadaje sobie pytanie: jeździć czy nie jeździć.

Uważam, że jeździć można i trzeba również zimą, ale wymaga to większej ostrożności, wyższych umiejętności, stałego doskonalenia kwalifikacji i należytego przygotowania samochodu.

Zaczniemy więc od **akumulatora.** Akumulator winien mieć właściwy poziom elektrolitu tzn. około 10 — 15 milimetrów ponad górnymi krawędziami płyt. W zimie należy częściej podładować (jeździmy więcej na światłach) akumulator. Należy sprawdzić stan zacisków tzw. „klem". Bardzo dobrze szczotką drucianą czyści się zasiarczenie zacisków. Po oczyszczeniu „klemy" oraz czopy akumulatora należy posmarować cienką warstwą wazeliny technicznej.

Cewkę zapłonową trzeba pokryć cienką warstwą wazeliny bezkwasowej.

Sprawdzać dość często **fajkę** przy końcówce świecy i **kopułkę rozdzielacza,** bowiem tam dość często zbiera się woda.

Świece zapłonowe — sprawdzić odstępy między elektrodami. Świece, które przepracowały ponad **9 tys.** km wymienić na nowe.

Zimowa eksploatacja

Dużo kłopotu zimą sprawiają zamki i przymarzanie klapy bagażnika do uszczelki gumowej.

Wypróbowany sposób to — gliceryna. Smarujemy cienką warstwą wszystkie gumowe uszczelki, do których przylegają części ruchome samochodu. Do zamków, kto nie ma specjalnego preparatu (Inhibol), dobrze jest użyć również glicerynę lub borygo.

Do natychmiastowego otwarcia drzwi używamy podgrzanego kluczyka nad zapalniczką gazową.

Opony — w zimie muszą być znacznie lepsze niż w lecie, od tego zależy przecież bezpieczeństwo jazdy. Pamiętajmy — bieżniki opon poniżej 4 mm nie mogą być używane w zimie. Można te opony wykorzystać latem.

Pamiętać musimy również o stałym kontrolowaniu **ciśnienia powietrza.** W zimie na mokrych jezdniach, na błocie itp. pompujemy opony do 0,3 atmosfery więcej niż zaleca instrukcja fabryczna. Na śnieg kopny, a latem na sypki piach zmniejszamy ciśnienie w oponach o około 0,5 atmosfery w stosunku do fabrycznej instrukcji. Kiedy pokonamy już odcinek drogi ze śniegiem kopnym, należy natychmiast dopompować opony do normalnego ciśnienia.

Przypominam również, że w czasie mrozów nie zaciągamy hamulca ręcznego, a samochód zostawiamy na biegu pierwszym lub wstecznym, w zależności od parkowania pojazdu.

(I. N.)

Naj... naj...

■ *NAJDŁUŻSZE włosy w Europie nosił Hans Langseht z Norwegii żyjący w latach 1846—1927. W chwili śmierci długość jego włosów wynosiła 5 m 34 cm.*

■ *REKORDZISTĄ w oddawaniu krwi jest bezsp[illegible]nie Józef Elmach urodzony w 1918 r. we Francji. Od 1931 r. oddał on 340 litrów krwi.*

■ *NAJWIĘKSZYM „niszczycielem" alkoholu był [illegible]ewien mieszkaniec Londynu, który zmarł w 1811 roku. Pił on dziennie regularnie więcej niż 4 butelki czerwonego wina. Łącznie opróżnił on 35.688 butelek!*

■ *W STANIE NIEPRZYTOMNOŚCI przebywała K[illegible]lina Carlson ze Szwecji. Stan ten trwał 32 lata i 99 dni!*

■ *NIESPOTYKANYCH rozmiarów kamień żółciowy zoperowano 22 grudnia 1952 r. 80-letniej kobiecie w londyńskim szpitalu. Kamień ważył 6,3 kg.*

■ *NA 3 GODZINY przestało bić serce norweskiego chłopca Rogera Arntzena w kwietniu 1962 r. Stało się tak na skutek wpadnięcia chłopca do wody i przebywania pod powierzchnią [illegible] minuty!*

■ *NAJBARDZIEJ wytatuowanym mężczyzną na świecie był kanadyjski marynarz Vivian Simmons. Kiedy zmarł w 1965 r., na jego ciele naliczono 4.831 tatuaży!*

■ *NAJDŁUŻSZY atak czkawki męczył Jacka O'Leary'ego z Los Angeles. Obliczono, że czkał on aż 160 milionów razy podczas ataku, który trwał nieprzerwanie od 13 czerwca 1948 r. do 1 czerwca 1956 r. Schudł on przy tym o blisko 30 kg. Przed atakiem choroby ważył 62,5 kg a po jej przebyciu 33,5 kg!*

■ *NAJPOWSZECHNIEJSZĄ chorobą na świecie [illegible]est choroba zębów. W Wielkiej Brytanii 13 proc. [illegible]obywateli traci zęby przed upływem 21 roku ży[illegible]cia.*

■ *NAJCIĘŻSZY mózg ludzki jaki zważono, na[illegible]eżał do rosyjskiego pisarza Iwana Turgieniewa. [illegible]ego mózg ważył 2.012 g.*

■ *NAJMNIEJ rozpowszechnioną chorobą na [illegible]wiecie jest epidemia śmiechu zwana inaczej ku[illegible]ru. Jest ona w 100 proc. śmiertelna. W australij[illegible]skiej części Nowej Gwinei zapadło na nią i całko[illegible]wicie wyginęło plemię Foro.*

■ *NAJDŁUŻSZE paznokcie zmierzono w 1910 r. [illegible] Szanghaju. Posiadał je chiński duchowny, który po 27 latach wyhodował paznokcie o długości 58 cm.* (c)

BEZRĘKI DETEKTYW

W EL PASO W STANIE TEKSAS MIESZKA JAY J. ARMES, SUPER-STAR KRYMINALISTYKI. JAY ARMES MA OBECNIE 36 LAT. MAJĄC NIESPEŁNA 12 LAT STRACIŁ OBYDWIE RĘCE.

Chłopiec marzył o tym, by zostać lekarzem. Ręce stracił na skutek głupiego kawału: nieco starszy kolega sfabrykował trochę dynamitu, który zapakowany w paczkę dał Jayowi, by wrzucił go do śmietnika: „To będzie pyszny kawał, huk na całą dzielnicę". Niestety, ciekawy z natury Jay spróbował paczkę otworzyć. Eksplozja wyrzuciła go daleko w głąb ogrodu. Kiedy przyszedł do przytomności, nie miał obydwu rąk. Trzeba je było amputować kilka centymetrów powyżej nadgarstków. Kiedy tylko chłopiec obudził się z narkozy zapytał: „A gdzie są moje protezy? Przecież muszę zarabiać na życie!" Protezy, które mu założono nie odpowiadały mu. Sam zaprojektował inne: są to stalowe niby-szpony, którymi z dużym nakładem cierpliwości nauczył się posługiwać tak bezbłędnie, że prowadzi sam helikopter nie mówiąc o samochodzie, potrafi liczyć pieniądze i odbierać drobne monety, jeść nożem i widelcem i — znakomicie strzelać, co przydaje mu się w zawodzie.

Inteligentny chłopiec wcześnie zdobył zawód, który przyniósł mu sławę i pieniądze. Szczególnie kiedy w r. 1972 przyjechał do niego z Hollywood Marlon Brando i powierzył mu zadanie odnalezienia swojego syna. Jay Armes rzeczywiście odszukał go aż w Meksyku. Honorarium — 250.000 dolarów. Nic dziwnego, że król teksańskich detektywów mieszka w pałacyku, strzeżonym przez dwie czarne pantery... Od dawna jest bowiem milionerem. (cis)

Rozwiązanie konkursów świątecznych PZU i „Uniwersalu"

Dnia 22 stycznia br. odbyło się w naszej redakcji losowanie nagród w konkurso-krzyżówce PZU zamieszczonej w numerze świątecznym „DP". Na konkurs ten wpłynęło ponad 15.600 rozwiązań. Nagrody (bony towarowe a' 1000 zł) ufundowane przez Państwowy Zakład Ubezpieczeń w Łodzi wylosowali: Irena Strzelczyk, Łódź, ul. Pułaskiego 6, Sławomir Przywojski, Łódź, Malczewskiego 55, Henryk Przybylak, Jastrzębie Górne 9, poczta Aleksandrów, Zdzisław Jakóbczak, Łódź, ul. Deotymy 3, Bronisława Stoczewska, Łódź, ul. Jaracza 60, Andrzej Śniady, Łódź, ul. Podgórna 62, Jerzy Sumarowski, Pabianice, ul. Kościuszki 27, Włodzimierz Olczak, Zgierz, ul. Bazylejska 12, Elżbieta Pietrasik, Łódź, ul. W. Wasilewskiej 18, Eugeniusz Werner, Pabianice ul. Żukowa 74/76, Małgorzata Rochowczyk, Pabianice, ul. Cicha 23, Stanisław Nowacki, Zgierz, ul. Piotra Skargi 3, Tadeusz Królikowski, Zgierz, Osiedle 650-lecia bl. 15, Urszula Walicka, Łódź, ul. Uniejowska 4 m. 43, Anna Herzog, Łódź, ul. Tatrzańska 23/25.

Nagrody są do odebrania w Oddziale Wojewódzkim PZU w Łodzi (al. Kościuszki 57 pok. 53 p. V w godz. od 12—15 oprócz sobót).

Zaszyfrowane w krzyżówce hasło brzmiało: „POLISA ZAOPATRZENIA DZIECI NAJLEPSZYM PREZENTEM".

* * *

W tym samym dniu odbyło się także losowanie konkursu „Uniwersalu", którego hasło finalne brzmiało: „WESOŁYCH ŚWIĄT ŻYCZY KLIENTOM „UNIWERSAL".

Nagrody w postaci bonów towarowych, ufundowane przez Przedsiębiorstwo Domy Towarowe „Centrum" Oddział w Łodzi wylosowali: Tadeusz Piechocki Łódź, ul. Długosza 21,23 — bon wartości 5000 zł, Teresa Bernat Łódź, ul. Wierzbowa 33 — bon wartości 4000 zł, Grażyna Kiełbik Piotrków Tryb. ul. Próchnika 13 — bon wartości — 3000 zł. Małgorzata Haupt, Łódź ul. Spacerowa 4 — bon wartości 2000 zł i Janina Józefowicz Pabianice ul. Warszawska 16 — bon wartości 1000 zł.

OGÓŁEM WPŁYNĘŁO PONAD 20.000 ROZWIĄZAŃ

Gratulujemy zwycięzcom i informujemy, iż nagrody odbierać należy w DH „Uniwersal" Łódź, pl. Niepodległości 4. Dział Reklamy I p. w godz. 10—16

UWAGA; Rozwiązanie konkursu świątecznego „Orbisu" zamieściliśmy w dniu 21 stycznia br. Rozwiązania konkursów noworocznych — za tydzień. (c)

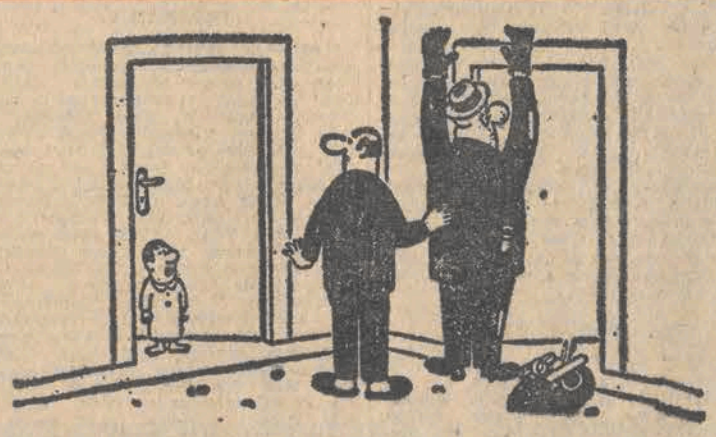

— Tato, czy ty naprawdę chcesz strzelać do tego pana, wiecznym piórem...?

OKAZJA

1 zł

POSEZONOWA

TANIEJ!

Domy Towarowe „CENTRUM"
zapraszają
do DH „UNIWERSAL"
pl. Niepodległości 4
i HANDLOWEGO DOMU DZIECKA,
ul. Piotrkowska 60.

307-k

OBNIŻKA CEN

POSEZONOWA

OKAZJA

1 zł

Nieruchomości

DOM w Łodzi jednorodzinny, murowany sprzedam. Tel. 294-73 po 20 929 g

DOMEK jednorodzinny zamienie na 3 pokoje, kuchnia, bloki osiedle Bałuty. Oferty „776" Prasa, Piotrkowska 96

WILLE — dzielnica Julianów — sprzedam. W rozliczeniu M-4 — bloki, najchętniej własnościowe. — Oferty „834" Prasa, Piotrkowska 96

DOMEK piętrowy, wszystkie izby wolne (wyłączony spod kwaterunku) — Radogoszcz — sprzedam. Tel. 728-06, po 16 665 g

PLAC z prawem zabudowy lub z rozpoczętą budową kupię. Oferty „984" Prasa, Piotrkowska 96

Kupno-Sprzedaż

KUPIĘ aparat fotograficzny „Exakta-Varex", walizkową maszynę do pisania — mało używane. Tel. grzecznościowy 407-34

BONY kupię. 662-44, godz. 9—13 926 g

STYLOWE meble do małego saloniku — komplet kupię. Oferty „961" Prasa Piotrkowska 96 lub tel. 864-77

KUPIĘ wyposażenie warsztatu pantoflarskiego. — Mickiewicza 17 m. 8 po 16 1043 g

MEBLE stare kupię. Oferty „464" Prasa, Piotrkowska 96

KOŁNIERZE z lisów sprzedaję prywatnie. Zachodnia 23 B m. 35, bloki, front, pierwsze piętro, wejście z podwórza 289 g

SET stereofoniczny „Grundig" i śpiwory górskie — sprzedam. Tel. 294-73, po 20 928 g

PUDELKI brązowe rodowodowe po championie — sprzedam. Sianokosy 1 (Helenówek), po godz. 16 1052 g

TENISOWE rakiety „Dunlop" sprzedam. Obornicka 15—33 825 g

CASTROL GTX sprzedam. Tel. 753-06 po 16 826 g

SPRZEDAM futro, nowe łapki karakułowe. Limanowskiego 172, blok 5 m. 10 po godz. 16 658 g

SPRZEDAM zegar stojący pięknie rzeźbiony. Bruska 17, po 15 722 g

SPRZEDAM bilard elektryczny, Leonard Bartczak Ozorków, Traugutta 14. — Po 15 723 g

FUTRO — karakuły kanadyjskie sprzedam. Telefon 331-11 684 g

SPRZEDAM pilnie telewizor „Beryl". Zbiorcza 4 a m. 23, po 16 1228 g

ZŁOTĄ bransoletkę, pierścionek i kolczyki sprzedam. Oferty „1020" Prasa, Piotrkowska 96

ZŁOTĄ bransoletkę damską i obrączki sprzedam. Oferty „1005" Prasa, Piotrkowska 96

ELEKTRONICZNĄ, wieloczynnościową maszynę kalkulacyjną prod. amerykańskiej, suknię ślubną zagraniczną sprzedam. Tel. 51-39-24 1004 g

ZŁOTĄ bransoletkę damską 2 próba sprzedam. Oferty „1013" Prasa, Piotrkowska 96

SPRZEDAM kastrol. Tel. 763-87 po 20 977 g

SZAFĘ beżową, nową z segmentu niemieckiego — sprzedam. Tel. 811-78 957 g

SPRZEDAM maszynę interlock podziałka 30, firmy Uniplet (czechosłowacka) i saneczkową 10 mechaniczną firmy Schtol i nr 10 ręczną. Tel. 364-46 956 g

KOŻUCH męski, brązowy, długi, mało używany — sprzedam. Tel. 53-64-31 — po 17 1073 g

SPRZEDAM rozsadę pomidorów „Revermun" w dniach 25 stycznia, 5 lutego. Łódź, Radziecka 99 184 g

ZŁOTĄ biżuterię sprzedam. Oferty „1165" Prasa, Piotrkowska 96

SPRZEDAM nowy akordeon „Weltmeister" 80 basów. Czerwona 4 m. 9, Błożejewski 792 g

KOŻUCH damski sprzedam. Tel. 414-93 1199 g

COCKER — spaniel złocisty 18-miesięczny sprzedam. Tel. Pabianice 24-47, godz. 18—20 1108 g

BŁAM karakułowy sprzedam. Tel. 842-36 1530 g

KOŻUCH damski nowy — sprzedam. Tagore 39 m. 10 poprzeczna oficyna, parter 1393 g

KOŻUCH damski i męski zagraniczny — sprzedam. Świerczewskiego 50 m. 4 1583 g

KALKULATOR ESR-100 „Hanimex" 6 działań arytmetycznych, funkcje logarytmiczne, trygonometryczne z zapisem pamięciowym — sprzedam. Cena około 12.000 zł. Oferty „1500" Prasa, Piotrkowska 96

SPRZEDAM kożuch męski radziecki. Tel. 52-76-59 1330 g

Pojazdy

„FIATA 850" 1969 sprzedam. Tel. 16-21-13 Zgierz 742 g

„TRABANTA 601" i telewizor 23 — sprzedam. Tel. 845-13 754 g

SPRZEDAM „Fiata 125 p" model 1500. Tel. 826-59 804 g

„SYRENĘ 104" sprzedam. Tel. 51-66-54. Po 17 840 g

„ŻUKA" — sprzedam. Tel. 475-91 790 g

„SYRENĘ 104" (przebieg 38.000) — pilnie sprzedam. Ruda, Aleksandra 51 m. 3 833 g

SPRZEDAM „Fiata 126 p" Odbiór „Polmozbyt". Oferty „736" Prasa, Piotrkowska 96

„FIATA 125 p-1500" (1974) sprzedam. Tel. 720-76, godz. 13.30—15 673 g

„FIATA 125 p-1300 cm — sprzedam. Tel. 51-22-42, po 19 91 g

„STAR-25" z silnikiem „Diesla" sprzedam, Łódź, Czołgistów 8 597 g

OPONY błotno-śniegowe 4 sztuki 13×560 sprzedam. Tel. 270-14 1003 g

„SYRENĘ 104" — 1969 do remontu sprzedam. Oferty „963" Prasa, Piotrkowska 96

USZKODZONE prawe tylne drzwi „Skoda-100" i 5 opon sprzedam. Telefon 93-38-72 1023 g

POSZUKUJĘ Bugatti lub innego starego samochodu. Oferty „428714" Biuro Ogłoszeń W-wa, Poznańska 38 315 k

NOWEGO „126 p" z gwarancją, zamienię na „Wartburga", „Skodę" lub „Dacię". Możliwość dopłaty. Oferty „1499" Prasa, Piotrkowska 96

Lokale

POSZUKUJĘ pokoju z kuchnią. Oferty „848" Prasa, Piotrkowska 96

MŁODE małżeństwo członkowie spółdzielni poszukuje mieszkania. Oferty „1096" Prasa, Piotrkowska 96

WYNAJMĘ cudzoziemcowi lub sprzedam M-3 własnościowe. Tel. 360-29 888 g

BLOKI — 3 pokoje, kuchnia, zamienię na 2 pokoje, kuchnja i pokój, kuchnia — oddzielnie, Dąbrowa, Przyborowskiego 17 m. 16 761 g

ZAMIENIĘ 2 pokoje, wygody, telefon w Kaliszu na podobne w Łodzi. Tel. 385-39, po 17 735 g

GŁOWNO — 2 pokoje, kuchnia, bloki — zamienię na podobne w Łodzi. — Oferty „710" Prasa, Piotrkowska 96

TRZY pokoje, kuchnia — bloki, zamienię na dwa razy pokój, kuchnia lub pokój, kuchnia i kawalerka. Oferty „1015" Prasa, Piotrkowska 96

MŁODE małżeństwo wynajmie lub kupi mieszkanie. Oferty z ceną „950" Prasa, Piotrkowska 96

ALEKSANDRÓW Łódzki — M-2 własnościowe, zamienię na podobne lub większe w Poznaniu. Oferty „1011" Prasa, Piotrkowska 96

M-4 (3 pokoje) zamienię na M-3 (dwa pokoje) rozkładowe, I piętro, dzielnica Górna, Żarzew, Morcinka 6 m. 104 982 g

NATYCHMIAST sprzedam M-3 własnościowe z telefonem, II p. Dąbrowa — 38 m kw. Oferty „1152" Prasa, Piotrkowska 96

POKÓJ (telefon) w domku do wynajęcia na pracownię. Oferty „1105" Prasa, Piotrkowska 96

BYTOM — centrum! Mieszkanie kwaterunkowe, superkomfortowe (50 m kw.) rozkładowe dwupokojowe, nowe budownictwo — zamienię na podobne kwaterunkowe lub spółdzielcze w Łodzi, Pabianicach, Zgierzu, Tadeusz Myczkowski, 41-902 Bytom, ul. Wyczółkowskiego 6 m. 12 377 k

WŁASNOŚCIOWE 2 pokoje, kuchnia, telefon, ul. Matejki (bloki) sprzedam. Tel. 328-44, godz. 17—19 1586 g

ZAMIENIĘ 3 pokoje, kuchnia, bloki, Aleksandrów na pokój, kuchnia — bloki w Łodzi, najchętniej na Dąbrowie. Oferty „911" Prasa, Piotrkowska 96

WARSZAWA — M-2 zamienię na większe w Łodzi. Oferty „866" Prasa, Piotrkowska 96

ZAMIENIĘ spółdzielcze — M-2, 32 m kw., podwyższony standard, ul. Żeligowskiego i A. Struga na trzypokojowe z wygodami. Tel. 219-82, po 17 902 g

ZAOPIEKUJĘ się samotną (starszą, chorą) osobą na stałe. Z możliwością zamieszkania. Oferty „960" Prasa, Piotrkowska 96

POMOC do 10-miesięcznego dziecka potrzebna. Koczaskiego 47 m. 19 22995 g

SOLIDNA, dochodząca do 2-letniego chłopca — potrzebna. Tel. 765-81 906 g

EKSPRESOWE uszczelnianie okien taśmą metalową importowaną. Urbaniak, tel. 52-70-43, po 16 23437 g

UNILAM drewnopodobny, płyty pilśniowe, lakierowane kupisz prywatnie z pocięciem na miarę Sądecka 4, Stoki 487 g

DNIA 10 stycznia zginęła przy ul. Franciszkańskiej — Rysowniczej trzymiesięczna czarna suczka — pudel — mieszaniec. Odprowadzić za wynagrodzeniem, Dzika 36 733 g

ZGINĄŁ brązowy doberman. Informacje telefon 673-36 864 g

UDZIAŁOWCA do dobrej spółki — przyjmę. Oferty „1302" Prasa, Piotrkowska 96

ODSTĄPIĘ zakład prowadzący rurki — gofry w dobrym punkcie. Oferty „1301" Prasa Piotrkowska 96

GOSPOSIA doświadczona potrzebna. Telefon 849-08 1359 g

OPIEKUNKA do dziecka potrzebna. Warunki bardzo dobre. Tel. 611-54 1389 g

POTRZEBNA pomoc do dziecka, Lniana 25—115. Tel. 52-07-59 1578 g

Różne

Dr JADWIGA Anforowicz skórne, weneryczne 15—19 Próchnika 8 21630 g

GINEKOLOG — Czerwoniec, Tuwima 20, tel. 355-30, godz. 14—18 23249

CYPERLING — specjalista ginekolog 16—18 PKWN 4. Tel. 240-17 23158 g

MATEMATYKA, fizyka — mgr Niepokojczycki, tel. 733-20 1026 g

POSZUKUJĘ lektorki języka hiszpańskiego. Oferty „959" Prasa, Piotrkowska 96

PRZYJMĘ cukiernika na dobrych warunkach z zakwaterowaniem. Otwock k/W-wy, ul. Staszica 22, tel. 79-48-40 294 k

KALETNIKA mistrza zatrudnię na stałe. Telefon 366-13 godz. 9—18 1039 g

POMOC domowa na 6 godzin dziennie potrzebna. Targowa 67—16 1030 g

POTRZEBNA pomoc do półrocznego dziecka. Łódź ul. Limanowskiego 100 m. 34 1088 g

FOTOGRAFA, ucznia zatrudnię do zakładu. Przędzalniana 98, tel. 442-73

RENCISTĘ do zakładu ślusarskiego zatrudnię, Krokusowa 12 — Stoki 988 g

---

Dnia 21 stycznia 1976 roku zmarła w wieku lat 73, nasza ukochana Matka i Babcia

Ś. † P.

IRMINA MICHALSKA

z ROZWENSÓW.

Pogrzeb odbędzie się dnia 24 stycznia br. o godz. 15 z kaplicy cmentarnej na Zarzewie, o czym zawiadamiają pogrążeni w głębokim żalu

CÓRKA z MĘŻEM, SYN i WNUKI

Z żalem zawiadamiamy, że dnia 21 stycznia br. zmarł

KAZIMIERZ JAPOŁŁ

ps. artystyczny KONRAD,

artysta estradowy, niezapomniany Kolega i utalentowany, ceniony współpracownik.

Wyrazy głębokiego współczucia Rodzinie i Przyjaciołom składają:

DYREKCJA, POP PZPR, RADA ZAKŁADOWA i PRACOWNICY PP ESTRADY ŁÓDZKIEJ i STOWARZYSZENIA MUZYKI ESTRADOWEJ

W dniu 21 stycznia 1976 roku odszedł od nas na zawsze, nasz nieodżałowany Przyjaciel, aktor — piosenkarz.

KAZIMIERZ — KONRAD JAPOŁŁ

lat 32.

Żonie i Rodzinie wyrazy głębokiego współczucia składa

GRONO PRZYJACIÓŁ

Za serce, pomoc i niespotykaną życzliwość okazaną mi w czasie długiej i ciężkiej choroby mojego drogiego Ojca

Ś. † P.

STANISŁAWA SOWIŃSKIEGO

oraz za uczestniczenie w pogrzebie, składam tą drogą serdeczne z głębi serca płynące podziękowanie: ks. Kazimierzowi Kraśniewskiemu, ks. Karolowi Szumacherowi, SS Urszulankom SJK, Dyrekcji i Radzie Zakładowej „Wifama", Kierownictwu i Współpracownikom z Poradni i Apteki przy ul. Cieszkowskiego 6, Rodzinie, Koleżankom, Przyjaciołom, Sąsiadom i Znajomym, a przede wszystkim osobom, które bezpośrednio sprawowały opiekę nad chorym.

CÓRKA — KRYSTYNA KACZOR

Dnia 26 stycznia 1976 roku, w drugą bolesną rocznicę śmierci naszego ukochanego Męża i Ojca

Ś. † P.

WIEŃCZYSŁAWA WACŁAWSKIEGO

MGR INŻ.

zostanie odprawiona msza święta o godz. 9 rano w kościele OO Jezuitów (Sienkiewicza 60), na którą Krewnych, Przyjaciół i Znajomych zapraszają

ŻONA i DZIECI

Kol.

ZBIGNIEWOWI OLESZKIEWICZOWI

wyrazy szczerego współczucia z powodu śmierci

OJCA

składają:

DYREKCJA, POP PZPR, RADA ZAKŁADOWA oraz KOLEŻANKI i KOLEDZY z PPPMB „BIPRO — BUMAR"

Wyrazy głębokiego żalu i współczucia Matce i Rodzinie z powodu tragicznej śmierci naszego serdecznego Kolegi

BRONISŁAWA WILCZKA

aktora Teatru Polskiego w Bielsku-Białej, składają:

DYREKCJA i ZESPÓŁ TEATRU POLSKIEGO w BIELSKU-BIAŁEJ

UWAGA, ZAOPATRZENIOWCY!

NACZELNA ORGANIZACJA TECHNICZNA ODDZIAŁ WOJEWÓDZKI W KALISZU
wraz
z POLSKIM TOWARZYSTWEM EKONOMICZNYM W KALISZU
organizują

G I E Ł D Ę

MATERIAŁÓW RYNKOWYCH
ZAOPATRZENIOWYCH I ODPADÓW
W DNIACH 26 – 27 STYCZNIA 1976 ROKU
W GODZ. 9 – 18
w DOMU TECHNIKA w KALISZU, ul. RUMIŃSKIEGO 2a.
Na giełdzie oferowane będą materiały z branż:
METALOWEJ ● BUDOWLANEJ ● WŁÓKIENNICZEJ ● SPOŻYWCZEJ ● ELEKTROTECHNICZNEJ ● CHEMICZNEJ ● SKÓRZANEJ.

ŻYCZYMY POMYŚLNYCH TRANSAKCJI!

ORGANIZATORZY

342-k

SAKSOFONISTĘ
oraz osobę grającą
na TRĄBCE
przyjmie
do zespołu amatorskiego
PRZEDSIĘBIORSTWO USPOŁECZNIONE w ŁODZI.
Praca zawodowa zapewniona. Oferty nr 298-k prosimy składać w Biurze Ogłoszeń w Łodzi, ul. Piotrkowska 96.

EPUPIE higiena W ŁODZI

ZAWIADAMIAMY
naszych PT Klientów, że
od 15 stycznia 1976 r.
wprowadziliśmy
nową formę usługi

APRETUROWANIE DYWANÓW

które zapewnia odpowiedni stopień sztywności i wypełnienia dywanu — przedłuża okres użytkowania wyrobu.

Koszt usługi 20 zł za 1 m kw.

ZAPRASZAMY
ŁÓDZKIE PRZEDSIĘBIORSTWO USŁUG PRALNICZYCH I ŁAZIENNICZYCH
„HIGIENA"

236-k

Rozkosze łamania głowy (139)

(Redaguje HENRYK CISKI)

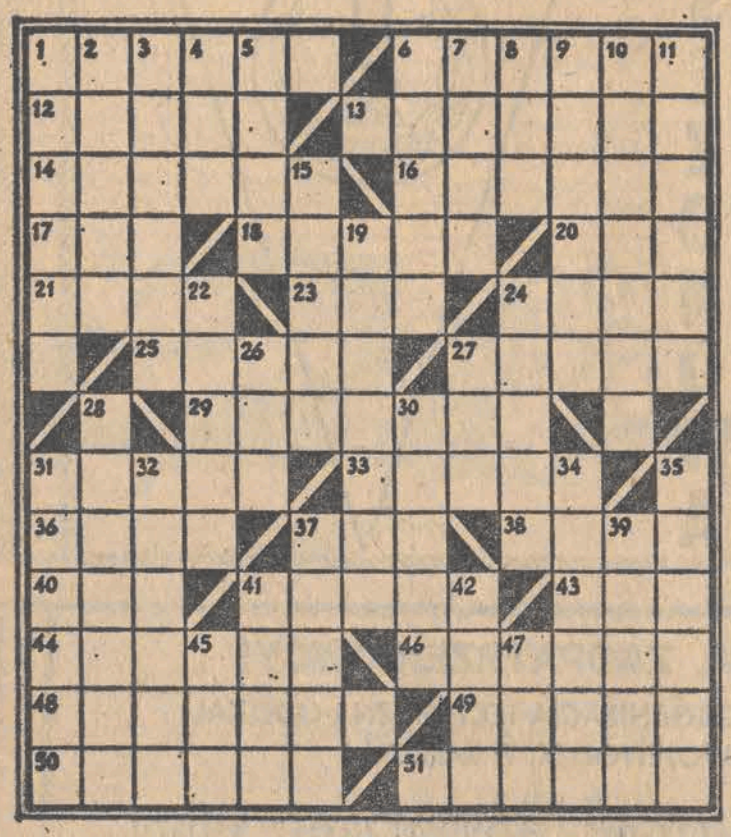

KRZYŻÓWKA

Poziomo: 1. Drzewo o szerokiej koronie i klapowanych liściach. 6. Gatunek śliwy 12. Apel, wołanie do boju. 13. Popularna dawniej gra w karty. 14 Osesek z łukiem. 16. Schowek, skarbonka, 17. Ojciec chrzestny. 18. Polecenie. 20. Łódzka uczelnia wojskowa. 21. Staropolski pan 23. Czerwony kwiat polny. 24. Miasto biblijne. 25 Ssak z rodziny nieparzystokopytnych, zamieszkujący nad wodne lasy Ameryki Płd. 27. Miasto w woj. poznańskim — ośrodek wydobycia węgla brunatnego. 29. Słynny z mądrości król żydowski. 31. Rosyjskie imię męskie. 33. Taniec na każdą okazję 36. Twórca bajki greckiej. 37 Typ ożaglowania małej Łodzi. 38. Ciężka praca w polu. 40. Tył. 41. Cichy podszept, anonim. 43 Dawniej głównodowodzący w węgierskich krajach nadgranicznych 44. Wiersz miłosny. 46. Stado ryb. 48. Przedstawiciel dynastii carów rosyjskich, panującej w l. 1613—1917. 49. Kijek, gałązka 50. Owoc południowy. 51. Machorka.

Pionowo: 1. Afisz, barwne reklamowe ogłoszenie. 2. Rupieciarnia. 3. Przyjemna woń. 4. Wymarły ssak — przodek krowy 5. Słowo kończące modlitwę. 6. Gatunek małpy. 7. Wart obejrzenia. 9. Stolica Armeńskiej SSR 10 Rodzaj palmy o wachlarzowatych liściach. 11. Przywódca kozacki. 15. Imię męskie. 19 Barwnik występujący m in. w marchwi. 22. Wał ochronny, plant. 24. Rzeka w Afryce. 26 Słup, dyl. 27. Wybitny działacz polskiego i międzynarodowego ruchu robotniczego (1864—1941) 28. Włoski żebrak, włóczęga. 30. Nieuk, ignorant. 31. Uchodzi do M. Północnego 32. Spalona i zatopiona. 34. Kosmiczna trasa. 35. Generał i polityk japoński, autor planu podboju świata przez Japonię. 37. Owoc — synonim dobrych interesów 39. Marionetka, buńczuczna kukła polityczna. 41. Jednostka siły. 42. Rów kopany w czasie oblężenia. 45. Rytmiczny pląs. 47. Przynęta.

Opr. „JUAN"

Figura liczbowa

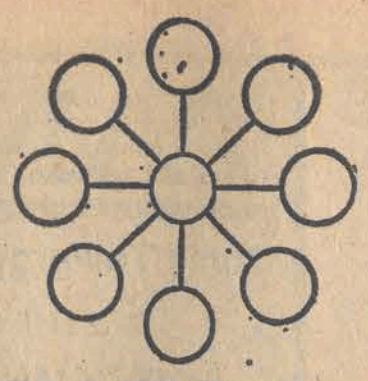

Kolejne cyfry, od 5 do 12 tak rozmieścić należy w podanej figurze, aby suma trzech liczb leżących w jednej linii wynosiła zawsze 27.

Rozwiązanie (przynajmniej dwóch zadań) nadsyłać należy pod adresem „DP" w terminie 7-dniowym z dopiskiem na kopertach-kartach „Rozkosze łamania głowy nr 139".

Rebusik jednowyrazowy

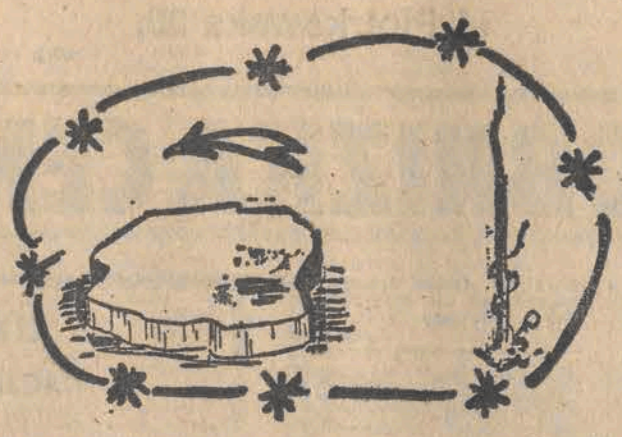

Z poniższego rysunku odczytać należy jednowyrazowe rozwiązanie o początkowej literze „A".

Przed balem

Wiedząc, iż pan Jan wybiera się na bal, ustawcie zamieszczone rysunki w logiczną całość, podając właściwą kolejność liter.

Rozwiązanie „Rozkoszy łamania głowy" Nr 134

Ukośnik sylabowy: korepejytor, retoryka, perymetr, tyka.

ROZETA SYLABOWA

Prawoskośnie: borówka, szarotka, kalotka, pilaster, kopuła, kombatant, Kalewa, dylemat, choroba, Alina, koronka, gajówka.

Lewoskośnie: bojówka, szarówka, karotka, pilotka, kolaska, komputer, kabała, dyletant, cholewa, aromat, koliber, Garonna.

MINIKRZYŻÓWKA

Poziomo: pokój, przyiga, kierdel, anilana, dramaty, gwara.

Pionowo: pokład, klepka, jodyna, Polacy, zasięg, laweta, arkana.

CO KUPIŁA KASIA?

Kasia kupiła zabawkę znajdującą się na pierwszej od dołu lewej półce.

NAGRODY książkowe wylosowali: **Barbara Kozłowicz, Łódź, ul. Tuszyńska 135, Jan Strzembosz, 97-500 Radomsko, ul. Kościuszki 12a, Irena Olszewska, Łódź, ul. Zapolskiej 47, Władysław Łukawski, Łowicz, ul. Bieruta 34 i Edward Dolata Łódź, ul. Rudzka 91.**

Nagrody są do odebrania w sekretariacie naszej redakcji w godz. 10—16. Czytelnikom zamiejscowym wyślemy je pocztą.

SOBOTA, 24 STYCZNIA

PROGRAM I

6.00 TV Technikum Rolnicze — Wskazówki metodyczne dla nauczycieli. 7.35 „Konspiracja" — film fab. prod. rum. 9.00 Teleferie. 10.00 „Chutorek w stepie" — cz. II film „Samotny biały żagiel". 11.30 „Eksternista" — film z serii „Przygody psa Cywila. 13.45 TV Technikum Rolnicze — Język polski — Hodowla zwierząt. 16.00 Dziennik. 16.10 Obiektyw — program woj.: katowickiego, bielskiego, częstochowskiego, opolskiego. 16.30 Radzieckie republiki zakaukaskie. 17.00 Jazdy na nartach uczy K. Schranz. 17.10 Sobota Młodych. 18.10 „Żywioły" — pr. oświatowy z elementami rozrywki. 18.55 Konsultant 19.20 Dobranoc. 19.30 Monitor. 20.20 Teatr Komedii: R. Thomas „Spółka morderców" reż. E. Dziewoński. 21.50 Dziennik 22.10 Wiadomości sportowe. 22.25 Montaż Sylwestrowy. 0.05 „Opowieści Starszego Pana".

PROGRAM II

16.25 Sprawozdawczy Magazyn Sportowy. 17.25 Film fabularny. 18.30 Spotkania z górami — Lawiny. 19.00 „Sukces". 19.20 Dobranoc 19.30 Monitor. 20.20 Festiwal Jazzu Tradycyjnego — Złota Tarka - 76. Ok. 21.30 24 godziny. 21.50 Festiwal Jazzu Tradycyjnego — Złota Tarka - 76 — c.d. 23.10 „Sprawa pana W." — film fab. prod. RFN.

NIEDZIELA, 25 STYCZNIA

PROGRAM I

6.25 TV Technikum Rolnicze — Język polski — Hodowla zwierząt. 7.25 TV Kurs Rolniczy. 8.10 Nowoczesność w domu i zagrodzie 8.35 Bieg po zdrowie. 8.55 Wiadomości sportowe. 9.00 Teleferie 10.20 Antena. 10.40 W starym kinie. 11.45 Lektury Pegaza. 12.00 Dziennik. 12.20 „Tajga Ussuryjska" — film dok. prod. radz. 12.50 Piórkiem i węglem. 13.15 Dla dzieci: Baw się razem z nami. 14.05 Radar. 14.20 „Nie taki diabeł straszny" — pr. muzyczny w wykonaniu Orkiestry Symfonicznej Państwowej Filharmonii w Łodzi pod dyr. H. Czyża. 15.10 Losowanie Dużego Lotka. 15.25 Refleksje obywatelskie. 15.40 Bitwa morska. 16.50 Sprawozdawczy Mag. Sport 17.50 Multiinstrumentaliści — R. Kula. 18.15 „Zemsta Osgoda" — western. 19.15 Wieczorynka. 19.30 Dziennik. 20.20 Bajka dla dorosłych 20.30 „Rodzina Whiteoaków" — odc. XIII (ostatni) — film ser. prod. kanad. 21.20 Co kto lubi — mag. M. Pawlikowskiego. 22.20 Inf. Mag. Sportowy.

PROGRAM II

11.00 TV mecz w akrobatyce sportowej Polska — ZSRR — Bułgaria 14.55 Militaria. Obronność. Nowoczesność. 15.25 Dla młodych widzów: Ekran przyjaźni. 16.10 „W kręgu kultur i obyczajów. 16.50 „Robinson w spódniczce" — film fab. prod. CSRS. 18.05 Z cyklu: Tatrzańska Jesień 75. 18.30 Sprawozdawczy Magazyn Sportowy. 19.15 Wieczorynka. 19.30 Dziennik. 20.20 „Rodzinka" — odc. IV „Gość w domu". 20.45 „Był bal..." — rozr. widowisko muzyczno-taneczne. 21.35 Przegląd twórczości telewizyjnej A. Hanuszkiewicza — „Ślub" wg A. Gornego. 22.30 Soliści polskiego baletu.

PONIEDZIAŁEK, 26 STYCZNIA

PROGRAM I

9.00 Teleferie. 12.45 TV Technikum Rolnicze — Wskazówki metodyczne dla nauczycieli. 15.30 NURT. 16.10 Dziennik. 16.20 Obiektyw — program woj.: gdańskiego, bydgoskiego, elbląskiego, olsztyńskiego, toruńskiego. 16.40 Echo stadionu. 17.05 V Festiwal Widowisk Lalkowych dla Dzieci. 18.05 „Stülpner — zbójnik z gór" — odc. 2 — film ser. prod. TV NRD. 18.55 Szare na złote. 19.20 Dobranoc. 19.30 Dziennik. 20.15 Wiadomości sportowe. 20.25 Teatr TV na Świecie: J. Anouilh „Gołąbka, czyli szczęście miłości". 22.15 Dziennik. 22.30 Trudne szczęście I. Rodniny — film dok.

PROGRAM II

17.25 Język niemiecki. 17.55 Współistnienie i praktyka. 18.25 Estrada poetycka — T. Borowski — „Rozpaczą wichru", reż. W. Siemion, scenogr. J. Hohensee, abakany M. Abakanowicz. 19.00 Studio Pl. 19.20 Dobranoc. 19.30 Dziennik. 20.15 Wiadomości sportowe. 20.25 Świat — Obyczaje — Polityka. 20.55 „Bal śnieżynek" — film rozr. prod. rum. 21.20 24 godziny. 21.30 „Spotkania pod Klonowym Liściem". 22.05 Zagraniczny Film Dokumentalny. 22.50 NURT. 23.20 Język angielski w nauce i technice.

WTOREK, 27 STYCZNIA

PROGRAM I

6.00 TV Technikum Rolnicze — Wskazówki metodyczne dla nauczycieli. 9.00 Teleferie. 10.00 „Rodzina Whiteoaków" — odc. XIII — film ser. prod. kanad. 16.30 Dziennik 16.40 Obiektyw — program woj.: krakowskiego, krośnieńskiego, nowosądeckiego, przemyskiego, rzeszowskiego, tarnowskiego. 17.00 Znaki czasu — „Płock — laboratorium procesów przemian społecznych". 17.25 Nie tylko dla pań. 17.50 Studio TV Młodych. 18.45 Fakty — Opinie — Hipotezy. 19.20 Dobranoc. 19.30 Dziennik. 20.15 Wiadomości sportowe. 20.30 „Trzecia granica" — odc. 1 pt. „Zbójnicka droga" — film ser. prod. TVP. 21.30 Świat i Polska. 22.15 Dziennik. 22.35 Opera.

PROGRAM II

15.50 Język angielski. 16.25 Loża. 17.05 Teatr TV na Świecie: J. Anouilh „Gołąbka, czyli szczęście miłości". 19.00 Porozmawiajmy. 19.20 Dobranoc. 19.30 Dziennik. 20.15 Wiadomości sportowe. 20.25 Wtorek Melomana. 21.10 24 godziny. 21.20 „Rolnictwo 76". 21.35 „Cyrkostrada 75" — pr. rozr. 22.35 Język niemiecki.

ŚRODA, 28 STYCZNIA

PROGRAM I

7.30 „W drodze do nowego". 8.00 „Trzecia granica" odc. I pt. „Zbójnicka droga" — film ser. TVP. 10.00 Film dla młodzieży. 14.40 Politechnika TV — Fizyka 15.50 NURT. 16.30 Dziennik. 16.40 Obiektyw — program województw: białostockiego, bielsko-podlaskiego, ciechanowskiego, chełmskiego, lubelskiego, łomżyńskiego, ostrołęckiego, płockiego, siedleckiego, skierniewickiego, suwalskiego, włocławskiego, zamojskiego. 17.00 V Festiwal Widowisk Lalkowych dla Dzieci. 18.00 Losowanie Małego Lotka. 18.20 „Magia obłoków" — śpiewa M. Grechuta. 18.40 Spotkania z medycyną. 19.20 Dobranoc. 19.30 Dziennik. 20.15 Wiadomości Sportowe. 20.25 Kino Interesujących Filmów — „Gorący śnieg" — film fab. prod. radz. 22.05 „Rok rozstrzygnięć" — public. międz. 22.35 Dziennik.

PROGRAM II

16.25 Język francuski. 17.00 Dla młodych widzów: Auditorium Maximum. 17.35 Dla młodych widzów — Poradnia młodych. 18.05 „Zdrowa woda" — film prod. CSRS. 19.00 Studio Pl. 19.20 Dobranoc. 19.30 Dziennik. 20.15 Wiadomości sportowe. 20.25 „Na zdrowie" — odtworzenie fragmentów koncertu na rzecz NFOZ. 21.10 „W rodzinie" — pr. public. 21.40 24 godziny. 21.55 NURT. 22.25 Język angielski.

CZWARTEK, 29 STYCZNIA

PROGRAM I

7.20 „Gorący śnieg" — film fabularny prod. radzieckiej. 9.00 Teleferie. 10.00 Film dla młodzieży. 15.05 Matematyka w szkole. 16.30 Dziennik. 16.40 Obiektyw — program woj.: łódzkiego, kieleckiego, piotrkowskiego, sieradzkiego, tarnobrzeskiego. 17.00 V Festiwal Widowisk Lalkowych dla Dzieci. 18.05 Poligon. 18.25 Spotkania w drodze. 19.20 Dobranoc. 19.30 Dziennik. 20.15 Wiadomości sportowe. 20.30 „Dr Crippen przed sądem" — film fab. prod. ang. 21.55 Pegaz. 22.50 Dziennik.

PROGRAM II

16.30 Język rosyjski. 17.00 Z cyklu: „Morskie ogniwa". 17.30 Włoskie dylematy — public. międz. 18.00 „Zdrowie ludzi morza" — pr. public. 18.30 „Wielkie nadzieje" — odc. I pt. „Skazaniec" — film ser. prod. ang. 19.00 Łódź filmowa. 19.20 Dobranoc. 19.30 Dziennik. 20.15 Wiadomości sportowe. 20.25 Utwory wiolonczelowe gra A. Orkisz 20.45 „Rok w przyrodzie" — film dok. 21.15 24 godziny. 21.25 Zdarzenia-zmyślenia — pocałunki. 21.45 „Nie tylko muzyka" — pr. TV NRD. 22.40 Język francuski.

PIĄTEK, 30 STYCZNIA

PROGRAM I

7.35 „Dr Crippen przed sądem" — film fab. prod. ang. 9.00 Teleranek 10.00 Film dla młodzieży. 14.40 Politechnika TV — Matematyka. 15.50 NURT. 16.30 Dziennik. 16.40 Obiektyw — program województw: poznańskiego, gorzowskiego, kaliskiego, konińskiego, leszczyńskiego, pilskiego, zielonogórskiego. 17.00 V TV Festiwal Widowisk Lalkowych dla Dzieci: J. Piekarska wg B. Leśmiana „Cudowna lampa Alladyna". 18.00 TV Informator Wydawniczy. 18.15 Człowiek i przyroda" — „Plaga słońca" — film ser. prod. hiszp. 18.40 „I tam kwitły róże" — rep. 19.20 Dobranoc. 19.30 Dziennik. 20.15 Wiadomości sportowe. 20.25 „Koniec babiego lata" — film fab. TVP. 21.15 Panorama. 22.00 „Żywoty instrumentów". 23.00 Dziennik.

PROGRAM II

16.25 Język angielski w nauce i technice. 17.00 „Konsylium" cz. I. 17.30 „Dr Crippen przed sądem" — film fab. prod. ang. 19.00 Studio Pl. 19.20 Dobranoc. 19.30 Dziennik. 20.15 Wiadomości sportowe. 20.25 „Bomba 1" — „Telekomunikacja dziś i jutro". 20.55 „Konsylium" cz. II. 21.20 24 godziny. 21.30 „Droga do Tipperary" — film fab. prod. rum. 22.45 NURT. 23.15 Język rosyjski.

UWAGA! TV zastrzega sobie możność zmian w programie!

Tłum.: EWA TORSKA

NIEBEZPIECZNA GRA

ROSS MACDONALD

— Tak, nauka to wielka rzecz. Dziewczynom musiało być ciężko, zanim nauka nie posunęła się tak daleko.

— Co też mogło pchnąć faceta do tego, że porąbał tę babkę w drobne kawałki?

— Ach, mówisz o tym, którego ścigają łapacze? Nie mam pojęcia. Mr. Hirshman mówi, że słyszał przez radio, że to jego macocha, która go strasznie maltretowała jak był dzieckiem.

— Założę się, że to z namiętności. Powodem takich morderstw jest przecież zawsze namiętność. Brak baby uderza mężczyźnie do głowy. Właśnie dlatego stale się z jakąś babką spotykam.

— Bo tobie to też kiedyś uderzyło do głowy?

— Nie, bo chcę temu zapobiec. Czytałem, że mężczyzna musi prowadzić uregulowane życie seksualne. Tak stało w książce.

— Możesz mnie wysadzić przy tamtym czerwonym świetle? Nie przypuszczam, by mężczyzna mógł z tego zwariować. Mam dziewczynę, czy nie mam, nie czuję się z tego powodu ani lepiej ani gorzej.

— Jeżeli się prowadzi życie nienormalne, to jednak... — powiedział kierowca. — Do widzenia! Zobaczymy się pewnie w kościele!

— Mnie tam nie zobaczysz! — Drzwi szoferki otwarły się i zatrzasnęły się z powrotem. Kierowca zaczął nucić szlagier, dla siebie i dla mnie.

Wóz ruszył i skręcił w lewo. Odgłosy ulicy stawały się coraz słabsze Zjechaliśmy teraz z szosy i jechaliśmy po nierównym bruku, aż wreszcie stanęliśmy Kierowca wysiadł nie wyłączając motoru i otworzył tylne drzwiczki. Zawiasy trzeszczały, on zaś gderał wynosząc jakiś ciężki przedmiot. Potem kroki jego ucichły jakieś drzwi się zatrzasnęły.

Odrzuciłem worki i wyskoczyłem z wozu. Znalazłem się przy wjeździe na podwórze. Zdjąłem okulary, które mąciły mi wzrok, wyrzuciłem je do pustego kartonowego pudełka, wyszedłem na ulicę i skierowałem kroki na południe. Ulica była pełna brudnych knajp, tanich sklepów fryzjerskich, kramów ze starzyzną i nieapetycznymi artykułami spożywczymi

— ponure peryferie dzielnicy handlowej. Czułem się tu jak w domu, z takim zarostem i w brudnym ubraniu. Prawie każdy przechodzień, którego spotkałem, nosił piętno nędzy na twarzy pooranej pracą i wychudzonej na skutek walki o przetrwanie. Nikt się tu mną nie interesował.

Nieokreślone wyczucie kierunku kazało mi na następnym rogu skręcić na wschód, a na drugim z kolei na południe. Minąłem drewniany płot i w końcu wyszedłem na tyły domów Harveya. Na pewno nie będzie jej w domu, myślałem, by z góry przygotować się na rozczarowanie. Ale gdyby nawet była w domu, nie będzie chciała sobie psuć dnia dla ciebie. Nie masz też prawa pchać się do niej ze swoimi troskami. Ma dość własnych.

Ale teraz straciłem wszelkie poczucie dumy. Na świeżym powietrzu i w jasnym słońcu, czułem się onieśmielony jak dziecko w ciemnościach. I na tym asfalcie tak bezbronny jak robak, który szuka miejsca, by zakopać się w ziemi.

Białą wizytówkę z napisem „Carla Kaufman" znalazłem na trzeciej skrzynce do listów. Mieszkanie znajdowało się na parterze. Okna wychodziły na tył domu. Zapukałem cicho i czekałem. Kobieta w średnim wieku otworzyła drzwi naprzeciwko i zabrała butelkę mleka.

— Carla nigdy nie wstaje tak wcześnie — powiedziała. — Pracuje do późna w nocy.

— Wiem! — Nie odwracałem się, by nie zapamiętała mojej twarzy. — Dziękuję. — Kobieta zniknęła.

Zapukałem mocniej; po chwili usłyszałem kroki w nocnych pantoflach, potem drzwi uchyliły się lekko. Jej ciemne włosy były rozwichrzone, niebieskie oczy zaspane. Na piżamę narzuciła bawełniany szlafroczek. Przez chwilę przyglądała mi się niepewnie, jakby mnie nie poznawała.

— Czy pani sobie mnie przypomina? — spytałem. — Fałszywego pięćdziesięciolatka?

Ziewnęła jak dziecko i przecierała piąstką oczy.

— Mogę wejść?

— Niech tam! Cofnęła się i zamknęła za mną drzwi. — Czego pan ode mnie chce?

Nagle zdałem sobie sprawę, że właściwie jesteśmy sobie zupełnie obcy i że mogę jej, której prawie nie znałem, narobić tylko kłopotów. Ta świadomość paraliżowała mi język.

— Nie powinienem był przychodzić — mruknąłem. W nocy łatwo było mi z nią mówić, ale teraz kiedy spotkałem się z nią prywatnie, przychodziło mi to z trudem.

— Właściwie jest jeszcze bardzo wcześnie jak na wizytę, prawda? W końcu nie kładę się nigdy przed czwartą!

— Nie przyszedłem też z wizytą. — Policja mnie ściga.

— Słyszałam, że wczoraj w nocy wyrzucili kogoś z klubu. Czy to byłeś ty?

— Tak, to rzeczywiście byłem ja, ale nie przejmuję się tym. Tylko że Kerch chce mnie wrobić w morderstwo. Zakatrupił Mrs. Weather i zaaranżował wszystko tak, że podejrzenie musi paść na mnie.

DP

DZIENNIK POPULARNY — dziennik Robotniczej Spółdzielni Wydawniczej „Prasa-Książka-Ruch" Wydawca — Łódzkie Wydawnictwo Prasowe RSW „Prasa-Książka-Ruch" Redaguje kolegium Redakcja kod 90-103 Łódź Piotrkowska 96 Adres pocztowy: „DP" Łódź skrytka nr 69 Telefony: centrala 293-00 łączy ze wszystkimi działami Redaktor naczelny 325-64 Z-ca redaktora naczelnego 307-26 Sekretarz odpowiedzialny, II sekretarz 204-75 Działy: miejski 341-10, 337-47; sportowy 208-95 ekonomiczny 228-32, wojewódzki 323-05, dział listów i interwencji 303-04 (rękopisów nie zamówionych redakcja nie zwraca) kulturalny 621-60, „Panorama" 307-26, dział społeczny i fotoreporterzy 378-97 Dział Ogłoszeń 311-50. (Za treść ogłoszeń redakcja nie odpowiada) Redakcja nocna 869-68 868-78 Cena prenumeraty: rocznie 234 zł, półrocznie 117 zł, kwartalnie 58,50 zł. Prenumeratę przyjmują Oddziały RSW „Prasa-Książka-Ruch" oraz urzędy pocztowe i doręczyciele w terminach: na I kwartał, I półrocze oraz cały rok: do 10 każdego miesiąca poprzedzającego okres prenumeraty Zakłady pracy, instytucje i organizacje składają zamówienia na prenumeratę w miejscowym Oddziale RSW, a w miejscowościach, w których nie ma tego oddziału, w urzędach pocztowych bądź u doręczycieli. Natomiast prenumeratorzy indywidualni wyłącznie w urzędach pocztowych bądź u doręczycieli Egzemplarze archiwalne „Dziennika" są do nabycia w sklepie „Ruchu" Łódź, Piotrkowska 95. Nr indeksu 35003/35004.

 Skład i druk: Prasowe Zakłady Graficzne RSW „Prasa-Książka-Ruch", Łódź, ul. Armii Czerwonej 38. Papier druk. mat. 50 g. R-5