Ważne porozumienie „Varimexu" z angielską firmą

△ Wieloletnie dostawy łódzkich przędzarek △ Współpraca produkcyjna △ Wspólna budowa fabryki w Turcji

Jak informuje dyrekcja PTHZ „Varimex", jej przedstawiciele wspólnie ze Zjednoczeniem „Polmatex" z Łodzi podpisali w Londynie z firmą Platt Saco Lowell porozumienia dotyczące współpracy przy produkcji i sprzedaży na rynki trzecie nowoczesnych polskich maszyn włókienniczych.

Są to pneumatyczne przędzarki bezwrzecionowe typu PF-1, które w ubiegłym roku zaprezentowane przez nas po raz pierwszy na Światowej Wystawie Maszyn Włókienniczych ITMA 75 w Mediolanie wzbudziły wielkie zainteresowanie zagranicznych fachowców.

Przypomnijmy, że maszyny te pracują na zasadzie wiru stacjonarnego, czyli mówiąc najprościej — udało się konstruktorom z Centralnego Ośrodka Badawczo-Rozwojowego Przemysłu Maszyn Włókienniczych i technologom z Instytutu Włókiennictwa w Łodzi wykorzystać strumień powietrza do procesu produkcji wysokiej jakości przędzy.

Seryjną produkcję tych przędzarek podjęła już widzewska Fabryka Maszyn Włókienniczych „Wifama" w Łodzi.

Kontrakt zawarty obecnie z jednym z najpoważniejszych w świecie producentów maszyn włókienniczych — angielską firmą Platt Saco Lowell przewiduje, że w pierwszym etapie, tj. w drugim półro-

(Ciąg dalszy na str 2)

P. Jaroszewicz przyjął delegację indyjską

W związku z odbywającą się w Warszawie III sesją polsko-indyjskiej komisji mieszanej d.s. współpracy gospodarczej i naukowo-technicznej, prezes Rady Ministrów Piotr Jaroszewicz przyjął 3 bm. przewodniczącego delegacji indyjskiej, ministra energetyki Krishna Chandra Panta oraz zastępcę przewodniczącego delegacji indyjskiej wiceministra d.s. węgla w Ministerstwie Energetyki Republiki Indii — K. S R. Chari.

W czasie spotkania omówiono niektóre problemy dalszego rozwoju współpracy gospodarczej i naukowo-technicznej między Republiką Indii i Polską. W spotkaniu wziął udział przewodniczący komisji mieszanej ze strony polskiej wiceprezes Rady Ministrów Józef Tejchma. Obecni byli również ambasadorzy: Polski w Republice Indii Jan Czapla i Republiki Indii w Polsce Dileep Shankarrao.

W. Kraśko odznaczony Orderem Budowniczych Polski Ludowej

W uznaniu zasług dla socjalistycznego rozwoju kraju, w 60 rocznicę urodzin, Rada Państwa nadała sekretarzowi KC PZPR **Wincentemu Kraśce** Order Budowniczych Polski Ludowej.

E. Gierek i P. Jaroszewicz przyjęli amb. G. Siebera

Dar społeczeństwa NRD dla Polski

I sekretarz KC PZPR EDWARD GIEREK i członek Biura Politycznego KC PZPR prezes Rady Ministrów PIOTR JAROSZEWICZ przyjęli 3 bm. ambasadora NRD w Polsce GUENTERA SIEBERA.

Ambasador, przekazując polskim przywódcom pozdrowienia i najlepsze życzenia od sekretarza generalnego KC SED ERICHA HONECKERA, przewodniczącego Rady Państwa WILLI STOPHA i przewodniczącego Rady Ministrów NRD HORSTA SINDERMANNA, wręczył Edwardowi Gierkowi akt ofiarowujący Polsce meble i przedmioty zabytkowe z XVIII wieku, przeznaczone dla Zamku Królewskiego w Warszawie. Jest to dar społeczeństwa NRD. Wśród dzieł sztuki znajdą się m. in. portrety szlachty polskiej z dworu Augusta Mocnego oraz obraz Johanna Samuela Mocka „Obóz pod Czerniakowem".

Dziękując za piękny dar, I sekretarz KC PZPR podkreślił, że Zamek Królewski w Warszawie jest dla Polaków jednym z najważniejszych zabytków kultury narodowej, pomnikiem siedmiu wieków historii. Ofiarowane kompletne wyposażenie jednej z sal zamkowych stanie się trwałym przypomnieniem więzi łączących społeczeństwa Polski i NRD. Tak więc, do bogatych dziejów Zamku Królewskiego w Warszawie nasza współczesność dopisuje szlachetny i wzniosły akt wzajemnej przyjaźni budujących socjalizm narodów.

Wyd. A | Łódź, piątek — 4, sobota — 5 i niedziela 6 czerwca 1976 roku | Rok XXXII nr 127 (8415) | Cena 1 zł

DP DZIENNIK POPULARNY

PLENUM KŁ PZPR

Społeczeństwo socjalistyczne — społeczeństwem wychowującym

VI i VII Zjazd PZPR nakreśliły perspektywy rozwoju społeczno-gospodarczego kraju oraz wytyczyły drogę budowy rozwiniętego społeczeństwa socjalistycznego. Niezwykle istotnym czynnikiem osiągnięcia tych celów jest stały wzrost poziomu wiedzy, umiejętności i zaangażowania obywateli. Wzrost, który może być osiągnięty dzięki nowoczesnemu, sprawnie funkcjonującemu ogólnonarodowemu systemowi edukacji. Sprawom dalszego doskonalenia oświaty i wychowania oraz przygotowaniu warunków do wprowadzenia reformy systemu edukacji narodowej w województwie miejskim łódzkim w latach 1976—1980 było poświęcone wczorajsze Plenum KŁ PZPR. W obradach, którym przewodniczył I sekretarz KŁ — **Bolesław Koperski**, uczestniczyli minister oświaty i wychowania — **Jerzy Kuberski** oraz z-ca kierownika Wydziału Nauki i Oświaty KC PZPR — **Czesław Banach.**

Wprowadzeniem do dyskusji był referat Egzekutywy KŁ PZPR, wygłoszony przez sekretarza KŁ — **Genowefę Adamczewską. Mówczyni podkreśliła, że dzięki programowi partii rozpoczęliśmy nowy rozdział w gospodarczym i społeczno-kulturalnym życiu kraju. Wypracowano także program dalszego wszechstronnego unowocześniania wszystkich dziedzin naszego życia. Realizacja tych zadań wymaga lepszego niż dotychczas rozumienia polityki gospodarczo-społecznej partii, zasad funkcjonowania państwa socjalistycznego, wyższej jakości pracy, zdyscyplinowania, znacznie większych umiejętności organizatorskich i szybszego przystosowania się do nowych warunków. Ta perspektywa najbliższych lat wskazuje na wysoką rangę oświaty i wychowania, a przede wszystkim na ogromną rolę szkoły — instrumentu wywierającego ogromny wpływ na ów dynamiczny proces przemian w kraju. Szkoły nowoczesnej, zmodernizowanej, potrafiącej wychować i wykształcić zaangażowanego członka rozwiniętego społeczeństwa socjalistycznego. Szkoły, za której kształt jesteśmy odpowiedzialni my wszyscy, całe społeczeństwo.** „Dlatego — powiedziała G. Adamczewska — chcieliśmy traktować obrady dzisiejszego Plenum, jako wyraz troski instancji partyjnej wszystkich członków partii, o stan przygotowania ideowego, intelektualne-

(Dalszy ciąg na str 2)

A. Neto proponuje spotkanie J. Savimbiemu

Powołując się na dobrze poinformowane źródła, Agencja AFP donosi z Lusaki, że prezydent Agostinho Neto zaprosił przywódcę organizacji UNITA Jerasa Savimbiego do przedyskutowania sprawy stosunków wzajemnych. AFP pisze, że Savimbi zaakceptował w zasadzie propozycję dyskusji, chce jednak aby spotkanie odbyło się na terenie Zambii lub Zairu.

POSIEDZENIE Biura Politycznego KC PZPR

Biuro Polityczne KC PZPR na posiedzeniu w dniu 3 bm. zapoznało się z przebiegiem przyjacielskiego spotkania prezesa Rady Ministrów PRL Piotra Jaroszewicza z przewodniczącym Rady Ministrów ZSRR Aleksiejem Kosygineem. Z głębokim zadowoleniem stwierdzono, że rezultaty tego spotkania i przyjęte na nim ustalenia przyniosą dalsze zacieśnienie pomyślnie rozwijającej się we wszystkich dziedzinach życia braterskiej współpracy między PRL i ZSRR. Rozmowy prezesa Rady Ministrów w Moskwie potwierdziły raz jeszcze zdecydowaną wolę obu krajów pogłębiania procesu odprężenia i normalizacji stosunków w Europie, na rzecz pełnej realizacji aktu końcowego Konferencji Bezpieczeństwa i Współpracy.

Biuro Polityczne zapoznało się z przebiegiem i zaaprobowało wyniki rozmów ministra spraw zagranicznych PRL Stefana Olszowskiego z ministrem spraw zagranicznych ZSRR Andriejem Gromyko.

Mając na uwadze potrzebę dalszego doskonalenia warunków dla intensyfikacji produkcji rolnej, a nade wszystko produkcji zwierzęcej, Biuro Polityczne rozpatrzyło i zaakceptowało program produkcji obiektów inwentarskich z drewna w latach 1976—1980.

Szersze niż dotychczas stosowanie drewna w budownictwie inwentarskim wpłynie na zaoszczędzenie tradycyjnych materiałów budowlanych, jak cement, cegły i inne elementy. Program przewiduje jednocześnie rozwój produkcji materiałów instalacyjnych, a szczególnie termoizolacyjnych niezbędnych przy stosowaniu konstrukcji z drewna.

Min. spraw zagranicznych Szwecji przebywał na Pomorzu

3 bm. — w trzecim dniu oficjalnej wizyty w Polsce — minister spraw zagranicznych Szwecji Sven Andersson przebywał na Pomorzu.

Po powitaniu na lotnisku w Bydgoszczy przez gospodarzy województw bydgoskiego i toruńskiego, minister udał się do Torunia. Gość odwiedził Uniwersytet Mikołaja Kopernika, gdzie spotkał się z senatem tej uczelni. Następnie min. Sven Andersson wygłosił dla pracowników naukowych i studentów odczyt o problemach bezpieczeństwa w Europie. Uczelnia toruńska utrzymuje żywe kontakty z uniwersytetami w Uppsali i Lund — prowadząc wspólne badania, wymieniając stażystów i publikacje naukowe.

Minister spraw zagranicznych Szwecji złożył kwiaty pod pomnikiem M. Kopernika oraz zwiedził toruńską Starówkę. Spotkał się on następnie z władzami województwa toruńskiego i miasta. W spotkaniu uczestniczył przewodniczący WRN — Zygmunt Najdowski.

Po południu min. S. Andersson złożył wizytę gospodarzom województwa bydgoskiego. Przewodniczący WRN — Józef Majchrzak zapoznał gościa z dorobkiem i planami społeczno-gospodarczego rozwoju województwa. Region ten poważnie zwiększył w br. eksport do Szwecji produktów chemii, mebli narzędzi, łodzi żaglowych i innych towarów.

Następnie szwedzki minister przybył do zakładów radiowych „Unitra-Eltra".

Wieczorem, po powrocie do Warszawy minister Sven Andersson wydał w ambasadzie Szwecji obiad na cześć ministra spraw zagranicznych PRL, Stefana Olszowskiego.

Pomoc USA dla Izraela

Izba Reprezentantów Kongresu USA zatwierdziła w środę projekt ustawy rządowej w sprawie pomocy finansowej dla zagranicy. Znaczna część wydzielonego na ten cel funduszu przeznaczono na pomoc wojskową i gospodarczą dla Izraela. Do 30 września 1977 r. USA zamierzają przekazać Tel Awiwowi ok. 4 mld dolarów z ogólnej sumy 7 mld dolarów.

Polskie „Fiaty" w nowych kolorach

W Kujawskiej Fabryce Farb i Lakierów we Włocławku — największym krajowym producencie powłok lakierniczych dla motoryzacji — trwają intensywne prace badawcze i wdrożeniowe, mające na celu wyprodukowanie kilku nowych rodzajów emalii o atrakcyjnych odcieniach kolorystycznych z przeznaczeniem dla rodzimych „Fiatów 125p". Oprócz wytwarzanych już we włocławskim zakładzie lakierów o oryginalnych częstokroć nazwach, jak np. czerwień burgundzka, róż Tahiti, czerwień meksykańska oraz emalii o kolorach: ceglastym, brązowo-złocistym i zielono-żółtym jeszcze w tym miesiącu hale produkcyjne opuszczą kolejne nowości. Będą to emalie: żółcień słoneczna (tzw. żonkil), ciemna morelowa i turkusowa.

Równolegle w laboratoriach badawczych włocławskiego producenta trwają nieprzerwane prace nad nowymi odcieniami kolorystycznymi dla popularnego „malucha", czyli „Fiata 126p". Oprócz wytwarzanych dotychczas 6 rodzajów emalii podejmie się wkrótce produkcję dwóch nowych kolorów. Będą to: żółty i zielony.

W. Wiesiołłowski tańczy w Warszawie

Po długiej nieobecności w warszawskim Teatrze Wielkim wystąpił nasz światowej sławy tancerz — Wojciech Wiesiołłowski. Wielką karierę międzynarodową zaczynał w „Balecie XX wieku" Bejarta. W Warszawie zobaczymy go dwukrotnie w „Coppelii" (3 i 6 bm.) i także dwa razy w „Giselle".

CAF — Maszuszewski — telefoto

Aukcja 777 ton złota

W Waszyngtonie odbyła się aukcja — wyprzedaż zapasów złota należących do Międzynarodowego Funduszu Walutowego. Decyzję o sprzedaży w ciągu czterech lat szóstej części tych zapasów (25 mln uncji, czyli 777 ton złota) powziął Komitet Międzynarodowego Funduszu Walutowego w styczniu br. Na pierwszą aukcję napłynęło około 400 zgłoszeń na zakup w przybliżeniu 24 ton złota.

Przed Regatami Samotników

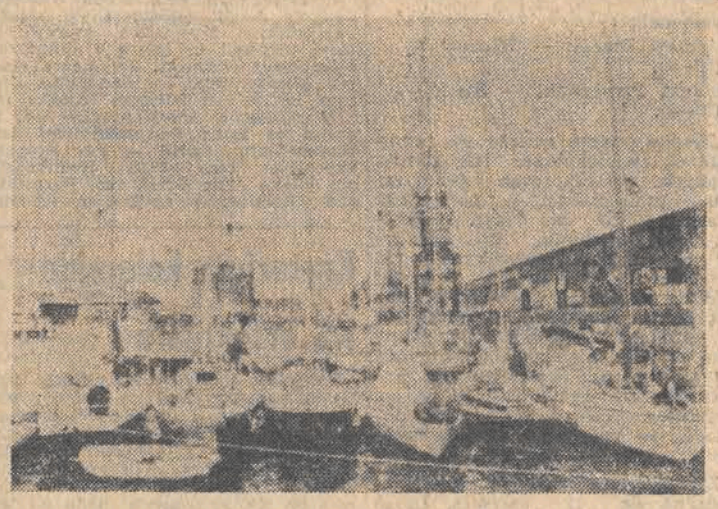

5 bm. odbędzie się start do transatlantyckich Regat Samotników. Oto niektóre ze 140 jachtów, uczestniczących w imprezie, w angielskim porcie Portsmouth.

CAF — Photofax — telefoto

Korespondencja z Waszyngtonu

Skandal w Kongresie USA

Członek Izby Reprezentantów USA Wayne Hays oznajmił w czwartek, że do czasu ukończenia prowadzonych przeciwko niemu dochodzeń ustępuje ze stanowiska przewodniczącego Komisji Partii Demokratycznej, zajmującej się sprawami kampanii wyborczej członków Izby. W. Hays stoi pod zarzutem zatrudniania w swym biurze z funduszów państwowych sekretarki, która w rzeczywistości była jego utrzymanką. Początkowo przeczył on zarzutom ale następnie stwierdził, że utrzymywał z nią stosunki, choć nie tylko w tym celu ją zatrudniał. Kobieta ta, Elisabeth Ray, oświadczyła, że nie ma żadnych kwalifikacji na urzędniczkę i „nawet nie umie pisać na maszynie".

Śledztwo w sprawie Haysa prowadzi Federalne Biuro Śledcze (FBI) oraz dwie komisje obyczajowe Kongresu. Wielu jego kolegów domaga się, by ustąpił również z wpływowego stanowiska przewodniczącego Komisji Administracyjnej Izby Reprezentantów. Skandal zatacza zresztą coraz szersze kręgi. Wyszło już na jaw, że na etatach Kongresu jest jeszcze kilka innych pracownic typu Elisabeth Ray.

J. DZIEDZIC

CO DZIEŃ NIESIE

W 156 dniu roku słońce wzeszło o godz. 3.18, zajdzie zaś o 19.51

Imieniny obchodzą

DZIŚ: Karol, Franciszek, Walery
JUTRO: Waleria, Bonifacy
POJUTRZE: Paulina, Norbert

Dyżurny synoptyk

w dniu dzisiejszym dla Łodzi przewiduje następującą pogodę: zachmurzenie umiarkowane okresami dość duże z możliwością opadów przelotnych. Temperatura od plus 5 do plus 17 st. C. Wiatry słabe i umiarkowane z płn.

Ciśnienie o godz. 19 — 746,2 mm, temperatura plus 10 st. C.

Ważniejsze rocznice

1872: — Zm. Stanisław Moniuszko

Taka sobie myśl

Nie ma już nieśmiałych uczniów, są jeszcze tylko nieśmiali mistrzowie.

Uśmiechnij się

— Szanowni państwo, proszę nie regulować telewizorów, ja naprawdę tak wyglądam...

Po posiedzeniu Biura Politycznego KC PZPR

O szybszy rozwój budownictwa inwentarskiego

W minionych latach dokonano u nas bardzo wiele dla zwiększenia produkcji żywności, a tym samym stałego polepszania zaopatrzenia rynku. Nie zaspokoiło to jednak w pełni wszystkich potrzeb w tym zakresie. Chcemy je zabezpieczyć przede wszystkim poprzez dalszy, szybki rozwój hodowli. Popyt na mięso i jego przetwory, mimo zwiększenia ich spożycia w minionym pięcioleciu o 17 kg w przeliczeniu na 1 mieszkańca, czyli o 8,5 kg więcej niż planowano, jest nadal wyższy od podaży. Toteż w tym pięcioleciu podejmowane są środki zmierzające do zapewnienia dalszego wzrostu dostaw artykułów przemysłu spożywczego na zaopatrzenie rynku o 35—37 proc., w tym spożycia mięsa i jego przetworów do 79—81 kg średnio rocznie na 1 mieszkańca, a więc do poziomu wysoko rozwiniętych krajów europejskich.

Osiągnięcie odpowiedniego poziomu spożycia mięsa wymaga przede wszystkim zwiększenia w tym pięcioleciu pogłowia bydła do 14,7—15 mln szt., a trzody chlewnej do 23—23,5 mln sztuk oraz szybszego niż dotychczas rozwijania hodowli owiec i drobiu. Oznacza to konieczność zwiększania rozmiarów budownictwa inwentarskiego w całym rolnictwie oraz modernizacji istniejących budynków, by tym samym zapewnić niezbędną ilość stanowisk dla rosnącej liczby zwierząt gospodarskich. Sprawy te były przedmiotem ostatniego posiedzenia Biura Politycznego KC PZPR.

Chodzi o wykorzystanie wszystkich istniejących możliwości i środków do budowy nowych oraz modernizacji istniejących obór, chlewni, owczarni i ferm drobiu. Ze strony państwa uruchomiono wszelkie dostępne środki do zwiększenia zaopatrzenia rolnictwa w materiały budowlane oraz mocy przerobowych przedsiębiorstw budownictwa rolniczego. Np. dostawy cementu dla rolnictwa wyniosą w tym pięcioleciu ok. 8,2 mln ton i będą o ok. 44 proc. wyższe niż w minionym. Zaopatrzenie rolnictwa w wyroby hutnicze wzrośnie do ok. 440 tys. ton, a więc o 13 proc., a w materiały ścienne o 53 proc.

Dla pełnego zaspokojenia istniejących potrzeb budownictwa rolniczego w ogóle, a inwentarskiego, które decyduje w przeważającej mierze o rozwoju hodowli, w szczególności, niezbędne jest przy tym maksymalne wykorzystanie możliwości produkcji materiałów budowlanych z surowców miejscowego pochodzenia oraz szersze niż dotychczas zastosowanie w budownictwie inwentarskim drewna.

Analiza wykazała bowiem, że z posiadanej ilości tarcicy, która może być wykorzystana na ten cel, można wyprodukować w zakładach resortu leśnictwa i przemysłu drzewnego już w tym 5-leciu konstrukcje budynków inwentarskich o łącznej powierzchni ok. 7,5 mln metrów kwadratowych. Ponadto zakłady okręgowych spółdzielni budownictwa wiejskiego, zrzeszone w Centralnym Związku Kółek Rolniczych, są w stanie wyprodukować w tym okresie w ramach produkcji usługowej dla potrzeb gospodarstw indywidualnych konstrukcje obiektów z drewna o powierzchni ok. 1 mln metrów kwadratowych. Wykorzystanie tej możliwości przy zwiększonych dostawach innych materiałów budowlanych zaspokoiłoby w pełni potrzeby budownictwa inwentarskiego w uspołecznionym rolnictwie oraz umożliwiłoby dostarczenie gospodarstwom indywidualnym, głównie zespołom chłopskim nastawionym na hodowlę, konstrukcji budynków z drewna o łącznej powierzchni ok. 4—5 mln metrów kwadratowych.

Realizacja tego przedsięwzięcia wymaga jednak rozbudowy i modernizacji zakładów do produkcji takich konstrukcji oraz zabezpieczenia dostaw niezbędnych materiałów termoizolacyjnych. Dla osiągnięcia tego właśnie celu zostaną podjęte niezbędne środki. Rachunek ekonomiczny wskazuje, że będą to inwestycje opłacalne. Rozwój uprzemysłowionego budownictwa inwentarskiego z drewna przyczyni się bowiem w istotny sposób do złagodzenia niedoboru mocy wykonawczych w budownictwie rolniczym. Ponadto zastosowanie konstrukcji z drewna do obiektów inwentarskich o łącznej powierzchni 8,5 mln metrów kwadratowych umożliwi zaoszczędzenie w porównaniu z systemem „fermbet" ok. 300 tys. ton cementu i ok. 88 tys. ton stali.

Nie bez znaczenia jest również fakt, że budownictwo inwentarskie z drewna charakteryzuje się wysokimi walorami, pozwala bowiem na zabezpieczenie zwierzętom optymalnych warunków mikroklimatycznych sprzyjających osiąganiu najkorzystniejszych wyników ekonomiczno-produkcyjnych.

Zaletą tego budownictwa jest także szybkość montażu konstrukcji budynków z drewna w dodatku przy użyciu lekkiego sprzętu budowlanego oraz oszczędność materiałów na fundamenty. Wszystko to zachęcać powinno do coraz szerszego stosowania uprzemysłowionego budownictwa inwentarskiego z drewna zarówno w gospodarstwach uspołecznionych jak i indywidualnych.

FRANCISZEK BOBULA

SZTANDAR dla pabianickiej „Polfy"

Pabianickie Zakłady Farmaceutyczne „Polfa", to producent leków znanych w wielu krajach świata. Tu podejmowana jest produkcja wielu nowych polskich leków, jak choćby słynna już „Binazyna", która cieszy się zasłużenie wysoką opinią i specjalistów i pacjentów. Rok ubiegły przysporzył załodze pabianickiej „Polfy" wiele satysfakcji. Wczoraj odbyła się uroczystość, podczas której przekazany został załodze sztandar ministra przemysłu chemicznego i ZG Zw. Zaw. Chemików za zajęcie I miejsca we współzawodnictwie między zakładami farmaceutycznymi w kraju.

W obecności sekretarza KŁ PZPR — St. Bajura, sztandar przekazała dyrektor Zjednoczenia „Polfa" — H. Tarchalska oraz wiceprzewodniczący ZG Zw. Zaw. Chemików — E. Widera, który udekorował także 14 osób złotymi i srebrnymi honorowymi odznakami związkowymi.

Sukcesy są zawsze zachętą do dalszej mobilizacji. W Pabianicach stałe doskonalenie warsztatu i poziomu produkcji jest od dawna tradycją. W roku bieżącym zadania zakładu przewidują sprzedaż produkcji o wartości ponad 2 mld zł. Stanowi to ponad 20-procentowy przyrost. W parze z nim idzie także podjęta modernizacja aparatury i wyposażenia, wprowadzenie nowocześniejszych, bardziej wydajnych technologii i poprawa warunków pracy załogi. Sukcesy ubiegłoroczne są więc dobrą podstawą do tegorocznych zadań.

(er)

Społeczeństwo socjalistyczne — społeczeństwem wychowującym

(Dokończenie ze str 1)

go, prakseologicznego wychowanków szkół naszego województwa".

Następnie sekretarz KŁ PZPR przedstawiła ocenę aktualnego stanu szkolnictwa w naszym województwie. Wiele uwagi poświęciła zintegrowanemu ogólnospołecznemu frontowi wychowawczemu, w którym szkoła współdziała z rodziną, zakładami pracy, organizacjami i instytucjami. Przedstawiając funkcje nowej 10-letniej średniej szkoły ogólnokształcącej uwypukliła jej rolę w kształtowaniu emocjonalnego stosunku do ojczyzny, narodu i socjalistycznego państwa. Zadania stojące przed nowoczesną szkołą wymagają od jej nauczyciela stałego podnoszenia kwalifikacji, umiejętności, zwiększonego zaangażowania i ideowości. Przygotowania do reformy — to zwiększenie wysiłku wszystkich nauczycieli. **Partia nasza zawsze wysoko ceni ich trud i przywiązuje wielką wagę do poprawy warunków życia i pracy, czemu dano wyraz w uchwale VII Zjazdu. Istnieje konieczność, aby władze oświatowe, administracyjne i związkowe w dalszym ciągu specjalną troską i opieką otaczały nauczycieli. Powinna być kontynuowana zasada przyśpieszania przydziału mieszkań, rozwijanie opieki zdrowotnej, winny być stwarzane coraz lepsze możliwości wypoczynku i rekreacji.**

Kończąc swe wystąpienie G. Adamczewska powiedziała: „W naszej partyjnej pracy musimy eksponować problem odpowiedzialności każdego członka partii, każdego obywatela za realizację ogólnonarodowego programu rozwoju oświaty i wychowania".

Jako pierwszy głos w dyskusji zabrał kurator oświaty i wychowania — **Tadeusz Podwysocki.** Przedstawił główne kierunki działania Urzędu Miasta w latach 1976—1980 w dziedzinie doskonalenia oświaty i wychowania oraz wdrażania reformy systemu edukacji narodowej. **Podkreślił, że nakreślone w referacie Egzekutywy KŁ PZPR kierunki pracy dla oświaty i wychowania w województwie będą stanowiły wytyczne do dalszego działania.**

Następni dyskutanci poruszyli wiele niezwykle istotnych spraw pozwalających na kompleksowe nakreślenie wszystkich problemów wiążących się z zadaniami i funkcjami zreformowanego systemu wychowania i oświaty. Mówiono o szkołach zbiorczych i o szkolnictwie przyzakładowym, o przedszkolach i szkolnej służbie zdrowia, o ideowym zaangażowaniu nauczycieli i tworzeniu socjalistycznych wzorców osobowych, o roli ZHP i wychowawczych funkcjach rodziny. Głos zabierali: **Zbigniew Menewal, Wanda Jabłońska-Kicińska, Zofia Jasińska, Stanisław Beliczyński, Elżbieta Wójcikowska-Ociepa, Tomasz Szewc, Danuta Tomaszewska, Anna Mroczkowska, Bazyli Bończak, Jan Matczak, Edward Król i Cecylia Jóźwiak.**

W dyskusji wziął także udział **Cz. Banach,** podkreślając konieczność istnienia jednolitego ogólnospołecznego frontu wychowania i wzajemnych korelacji między poziomem oświaty a poziomem życia społeczno-gospodarczego.

Ostatnim głosem w dyskusji było wystąpienie J. Kuberskiego. Minister przypomniał motywy modernizacji szkolnictwa w Polsce. Mówił o społeczno-twórczej funkcji przedstawicieli zawodu nauczycielskiego i niwelacji różnic pomiędzy poszczególnymi typami szkół. Kończąc powiedział: „Zmierzamy do tego, by życie szkoły, było szkołą życia".

Dyskusję podsumował I sekretarz KŁ PZPR **B. Koperski,** podkreślając konieczność doskonalenia ideowego oddziaływania szkoły, potrzebę ogólnospołecznych działań wychowawczych i rolę POP w pracy szkoły.

Po dyskusji Plenum podjęło uchwałę. „W sprawie dalszego doskonalenia oświaty i wychowania oraz w zakresie przygotowania warunków do wprowadzenia reformy systemu edukacji narodowej w województwie miejskim łódzkim w latach 1976—1980".

W drugiej części obrad. Plenum podjęło uchwałę o zmianach w składzie KŁ PZPR. (jb)

Ważne porozumienie „Varimexu" z angielską firmą

(Dokończenie ze str. 1)

czu br. dostarczymy jej 15 szt. przędzarek PF-1, natomiast do roku 1986 sprzedawać będziemy ich po kilkadziesiąt rocznie, za łączną sumę blisko 80 mln dolarów.

Równocześnie zawarto z angielską firmą porozumienia dotyczące współpracy technicznej i wspólnych prac nad doskonaleniem konstrukcji przędzarek pneumatycznych, a także innych maszyn używanych w procesie przędzalnictwa.

Zgodnie z podpisanymi porozumieniami firma Platt udostępni nam też cały swój potencjał badawczo-naukowy a wyniki prac nad doskonaleniem konstrukcji przędzarek PF-1 będą przedmiotem wzajemnej wymiany.

Współpraca dotyczyć będzie również sprzedaży tych przędzarek na rynki innych krajów.

Ponadto ustalono z angielską firmą zasady udziału „Varimexu" w ofercie dotyczącej budowy fabryki maszyn włókienniczych w Turcji.

Porozumienia z angielską firmą są jeszcze jednym dowodem, że udane, szybko wprowadzane do seryjnej produkcji nowe konstrukcje i technologie w dziedzinie maszyn włókienniczych owocują w postaci kontraktów nawet z bardzo wymagającymi klientami zagranicznymi. Potwierdza to również słuszność wyboru tej branży przemysłu, jako jednej ze specjalizujących się w produkcji eksportowej.

XI Ogólnopolski Festiwal Poezji

Po raz jedenasty odbywa się w naszym mieście Ogólnopolski Festiwal Poezji. Dziś o godz. 10 nastąpi uroczysta inauguracja imprezy w Muzeum Miasta (ul. Ogrodowa 15) połączona z ogłoszeniem wyników konkursów festiwalowych i prezentacją nagrodzonych utworów. Następnie Maria Janion wygłosi referat pt. „Romantyczne mity i legendy" oraz odbędzie się dyskusja. Wieczorem goście festiwalowi obejrzą „Pamiętnik intymny" Jana Lechonia w Teatrze Nowym, a o godz. 22 w Klubie „77" zorganizowany zostanie Turniej Jednego Wiersza.

Jutro uczestnicy festiwalu zwiedzą inwestycje w Zagłębiu Bełchatowskim oraz w Bibliotece Wojewódzkiej w Piotrkowie wysłuchają referatów Bogdana Ostromęckiego — „Z romantyzmu czy z mgły romantycznej" i Wiesława Pawła Szymańskiego — „Polski alfabet romantyczny", po których odbędzie się dyskusja. Przewidziany jest także udział w Dniach Folkloru w Opocznie i Poetycki Hyde-Park.

(jb)

Jarmark Artystyczny w Głownie

Czterdzieści pięć minut jazdy pociągiem lub autobusem i jesteśmy w Głownie, gdzie wolna sobota zapowiada się hucznie i wesoło, jak zresztą na jarmarkowy dzień przystało. Już od godz. 10.30 nad malowniczym zalewem dwie estrady rozbrzmiewać będą śpiewem i muzyką. Będą też występy zespołów tanecznych i kabaretów. Jarmark Artystyczny zorganizowany przez Łódzką Radę Zw. Zawodowych, jest wielkim pokazem osiągnięć ruchu amatorskiego. Do Głowna przyjedzie około 50 zespołów. M. in. z „Anilany", „Boruty", Zakładów im. „Harnama", „Marchlewskiego". Zapowiada się też zabawa na zielonej murawie. Do godz. 20 będzie więc co oglądać i w czym uczestniczyć, bo przygotowano także wiele konkursów i zawodów sportowych. Oby tylko dopisała pogoda, bez której trudno o udany relaks w plenerze.

Zatem spotykamy się w Głownie. Zmotoryzowani nie mają kłopotów z dojazdem, ale ci, którzy zamierzają jechać pociągiem mogą wybrać się o godz. 7.11, 8.29, 10.32, 12.30, 14.12, 15.15 (z Dworca Kaliskiego). Natomiast PKS już od godz. 8.10 jeżdżą do Głowna z częstotliwością około pół godziny (z ul. Smugowej).

Jarmark Artystyczny przygotowany w ramach Przeglądu Aktywności Kulturalnej Ludzi Pracy „Człowiek — Praca — Twórczość", będzie znakomitą okazją do oceny i porównania poziomu różnorodnych imprez. (rg)

Konsultacja dla samochodziarzy

„Wołga" bez tajemnic

Na zaproszenie Zarządu Łódzkiego TPP-R i „Polmozbytu", przybyła do Łodzi 5-osobowa delegacja specjalistów z radzieckich zakładów produkujących samochody osobowe „Wołga".

Radzieccy inżynierowie przyjechali specjalnie wyposażonym autokarem, w którym zainteresowani będą mogli zapoznać się z przekrojami wszystkich podzespołów samochodów „Wołga". Pokaz odbędzie się w sobotę, 5 czerwca, w godz. 9.30—13.30 przed Domem Przyjaźni Polsko-Radzieckiej przy ul. Narutowicza 48, a następnie spotkanie ze specjalistami w salach Domu Przyjaźni.

24 godziny

MOSKWA. — W czwartek w Moskwie rozpoczęły się rozmowy ministrów spraw zagranicznych ZSRR — Andrieja Gromyki i Portugalii — Ernesto Melo Antunesa. Minister spraw zagranicznych Portugalii przebywa w Związku Radzieckim z wizytą oficjalną na zaproszenie rządu radzieckiego.

NOWY JORK. — Dyplomatyczne koła ONZ podały, że w przyszły wtorek ma zebrać się w Nowym Jorku Rada Bezpieczeństwa, aby rozważyć obecną sytuację na Cyprze i podjąć próbę rozwiązania konfliktu na tej wyspie. Oczekuje się, że Rada Bezpieczeństwa przedłuży także mandat sił pokojowych ONZ na Cyprze o dalsze sześć miesięcy.

ATENY. — Stany Zjednoczone zamierzają rozmieścić 1.600 bojowych głowic nuklearnych na Krecie. Poinformowała o tym gazeta „Rizospastis". Gazeta podaje również, że Stany Zjednoczone zainteresowane są bardzo uzyskaniem zgody władz greckich na stacjonowanie amerykańskich okrętów wojennych VI Floty USA w portach Grecji.

Kronika wypadków

● Godz. 7.30, ul. Matejki 3/5. Nieostrożnie cofając kierująca „Fiatem" 5544 IW, uderzyła w tył zaparkowanego „Fiata". Straty minimalne.

● Godz. 8.10, ul. 8 Marca 21. Nieostrożnie cofał na terenie „Uniontexu" kierujący „Starem" IW 6752 Ryszard K. i potrącił pracujących Zenona P. i Grzegorza W. Obaj doznali obrażeń i przebywają w Szpitalu im. Jonschera.

● Godz. 9.55, skrzyżowanie al. Politechniki i ul. Żwirki. Zawracając kierowca „Syreny" SN 7652, Wojciech Cz. spowodował zderzenie z tramwajem linii 27/8. Straty minimalne.

● Godz. 13.30 w Pabianicach na ul. Konstytucyjnej 5, jadący motorowerem Zdzisław G. na skutek urwania się błotnika przewrócił się na jezdnię. Z obrażeniami ciała przewieziono go do miejscowego szpitala.

● Świadkowie potrącenia dziecka 19 maja br. o godz. 16.30 na ul. Kosynierów Gdyńskich 61 proszeni są o zgłoszenie się w WRD ul. Włady Bytomskiej 60, tel. 716-62.

● Pod powyższy adres proszeni są również o zgłoszenie się świadkowie wpadnięcia kobiety pod małego „Fiata" 31 maja br. o godz. 14.35 na ul. Żwirki 2. (m)

Dnia 2 czerwca zmarł w wieku lat 44 nasz brat i siostrzeniec

Ś. † P.

PAWEŁ SZWELLENGREBEL

Pogrzeb odbędzie się dnia 4 czerwca z kaplicy Starego Cmentarza przy ul. Ogrodowej o godz. 17.

Pozostaje w głębokim bólu

RODZINA

Dnia 2 czerwca zmarł w wieku lat 44 nasz drogi Kolega

Ś. † P.

PAWEŁ SZWELLENGREBEL

Wyrazy serdecznego współczucia dla najbliższej Rodziny składają

PRZYJACIELE

SPORT • SPORT • SPORT • SPORT • SPORT

Siedemnastka K. Górskiego na Igrzyska Olimpijskie w Montrealu

W czwartek odbyło się nadzwyczajne posiedzenie Zarządu PZPN, który na wniosek trenera Kazimierza Górskiego ustalił skład 17-osobowej kadry polskich piłkarzy na Igrzyska Olimpijskie w Montrealu. W jej skład weszli (w nawiasie wiek i ilość występów w reprezentacji):

bramkarze:
Jan Tomaszewski — ŁKS (26—38),
Piotr Mowlik — Legia (25—3);

obrońcy:
Antoni Szymanowski — Wisła (25—54),
Jerzy Gorgoń — Górnik (27—49),
Wojciech Rudy — Zagłębie (24—4),
Henryk Wawrowski — Pogoń (27—16),
Władysław Żmuda — Śląsk (22—22),
Henryk Wieczorek — Górnik (27—5);

pomocnicy:
Henryk Kasperczak — Stal (30—37),
Kazimierz Deyna — Legia (29—72),
Zygmunt Maszczyk — Ruch (31—34),
Lesław Ćmikiewicz — Legia (28—50);

napastnicy:
Grzegorz Lato — Stal (26—40),
Andrzej Szarmach — Górnik (26—29),
Kazimierz Kmiecik — Wisła (25—20),
Roman Ogaza — GKS Tychy (24—2),
Jan Beniger — Ruch (26—3).

Wytypowano także pięciu zawodników rezerwowych; którymi zostali:

bramkarz:
Jan Karwecki — Lech (27—5);

obrońcy:
Jerzy Wyrobek — Ruch (27—13),
Paweł Janas — Widzew (23—3),

pomocnicy:
Zbigniew Boniek — Widzew (20—4),
Tadeusz Pawłowski — Śląsk (23—2).

„Kadra oparta została na zawodnikach wielokrotnie już sprawdzonych, posiadających duży zasób umiejętności — powiedział prezes PZPN Jan Maj. — Próby wprowadzenia do drużyny zawodników młodszych nie powiodły się. Nie wszyscy z kadrowiczów prezentowali ostatnio dobrą formę, ale także ich ewentualni „dublerzy" nie spełnili oczekiwań. Można mieć nadzieję, że ostatni etap przygotowań wpłynie pozytywnie na formę naszych reprezentantów, którzy nieraz już dowiedli, że potrafią i umieją walczyć".

Zgrupowanie w Zakopanem rozpoczyna się 12 czerwca. Dzień przedtem kadrowicze przejdą w Warszawie badania lekarskie. W zajęciach, które prowadzić będą trenerzy Kazimierz Górski, Andrzej Strejlau, Bernard Blaut i Hubert Kostka, uczestniczyć będzie tylko wymieniona na wstępie siedemnastka. Zawodnicy rezerwowi, którzy brani są pod uwagę tylko w wypadku ewentualnej kontuzji lub nagłej niedyspozycji któregoś z kadrowiczów, trenować będą w klubach. Kilku z nich wyjedzie na tournee do KRL-D z reprezentacją młodzieżową.

Podczas pobytu w Zakopanem, który zakończy się 6 lipca, kadrowicze rozegrają 3 mecze kontrolne: 30 czerwca z Brazylią w Chorzowie, 2 lipca w Krakowie i 4 lipca w Nowym Sączu z nie ustalonymi jeszcze przeciwnikami.

Odlot do Montrealu nastąpi 9 lipca.

Porażka polskich kolarzy na szosach W. Brytanii

Czwarty etap kolarskiego wyścigu dookoła Anglii zakończył się porażką polskich szosowców, którzy na metę przybyli ze stratą 5 minut do 6-osobowej czołówki. Zwycięzcą etapu Aberystwyth — Llandudno (155 km) został Bill Nickson (Anglia I).

W peletonie, który przybył ok. 5 minut po zwycięzcy najszybszy był reprezentant CSRS — Jiri Prchal, uzyskując czas 4.06,25. Wyprzedził on Polaka Jana Brzeźnego. Pozostali nasi kolarze, z wyjątkiem Adama Jagły, sklasyfikowani zostali w tym samym czasie.

Klasyfikacja po 4 etapach:
1. Bill Nickson (W. Brytania „A") 15:34.20, 6. Jan Brzeźny — 15:39,16, 7. Ryszard Szurkowski — 15:39,16.

Miejsca pozostałych polskich kolarzy: Kręczyński 41, Raczkowski, 44, Majkowski, 56, Jagła.

Kryterium kolarskie KS Włókniarz

Piętnasty jubileuszowy wyścig kolarski organizowany co roku przez KS Włókniarz stać będzie pod znakiem swego rodzaju rewanżu za XXXI wyścig „Dziennika" i WKS Orzeł. Z tej prostej przyczyny, że wezmą w nim udział niemal ci sami kolarze, którzy walczyć będą na tej samej trasie na ul. Spornej i Inflanckiej.

Do wyścigu głównego seniorów zgłoszonych zostało 125 kolarzy. Startować m. in. będą: Nowicki, Zawada, Kaczorowski, Kaczmarek i wielu innych. W wyścigach juniorów zapowiedziało start 250 młodych i rokujących nadzieje na przyszłość zawodników tej dyscypliny sportu. Impreza rozpocznie się o godz. 9.45. Start do wyścigu głównego o godz. 12.

Zwycięstwo W. Fibaka we Francji

Wojciech Fibak zakwalifikował się do trzeciej rundy międzynarodowych tenisowych mistrzostw Francji, wygrywając w czwartek z Francuzem Patrickiem Proisy 6:4, 1:6, 6:2, 6:3.

Trzecie miejsce M. Nowickiego

Zdobywcą Wielkiej Nagrody Gór Świętokrzyskich, ufundowanej przez redakcję „Słowa Ludu" został kolarz LZS Wielkopolska, Florian Andrzejewski. Uzyskał on w 4-etapowym wyścigu (315 km) łączny czas 6:48.00, wyprzedzając o 8 sek. Stanisława Kirpszę (Gwardia Białystok) o 25 sek., Mieczysława Nowickiego (Włókniarz Łódź).

Ostatni, czwarty etap stanowiło 3 bm. kryterium uliczne w Kielcach na dyst. 66 km. Pierwsze miejsce zajął Mieczysław Nowicki.

Bokserski turniej w Koszalinie

Do Koszalina wyjechali dziś bokserzy łódzkiej Gwardii na jubileuszowe zawody pięściarskie koszalińskiej Gwardii, która obchodzi w br. XXX-lecie swego istnienia.

Łódzka Gwardia wystąpi w Koszalinie w następującym składzie: H. Urbański, W. Pilecki, M. Kępski, A. Królak, J. Olejnik, A. Misiak, M. Darnowski, W. Kołowacki, J. Sasin i A. Miara.

Obok łodzian i gospodarzy w koszalińskim turnieju wystąpią pięściarze: Gwardii Warszawa i Motoru z Berlina. Kierownikiem drużyny łódzkiej jest — J. Kmieciak, a trenerem — S. Zientara.

Kalendarzyk KIBICA

SOBOTA

LEKKA ATLETYKA: Zawody w konkurencjach technicznych (rzuty), stadion SKS Start, ul. Teresy 56, od godz. 16.

PIŁKA NOŻNA: Klasa okręgowa Orzeł (Łódź) — Start, boisko przy ul. 22 Lipca, godz. 17.30, ŁKS II — Włókniarz (Ł), ul. Ogrodowa, godz. 17.30.

Klasa „A": Elta — MKS PTC Pabianice, ul. Aleksandrowska, godzina 16.

FINAŁ TURNIEJU miast woj. sieradzkiego, stadion w Sieradzu, startują drużyny TKKF z Sieradza, Zduńskiej Woli, Wielunia i Łasku, mecze eliminacyjne od godz. 9, finały od godz. 13.

NIEDZIELA

LEKKA ATLETYKA: Mistrzostwa okręgu juniorów starszych, stadion w Spale od godz. 10 i 15.

PIŁKA NOŻNA: Klasa „A" Widzew II — Emit Żychlin, Rudzki KS — Ner Poddębice, oba mecze o godzinie 11.

KOLARSTWO: Kryterium uliczne (ogólnopolskie) KS Włókniarz, ul. Sporna i Inflancka startują seniorzy, juniorzy i młodzicy, początek o godz. 9.45 początek wyścigu seniorów — godz. 12.

SPARTAKIADA sportowo-sprawnościowa jednostek straży pożarnej w Poddębicach, od godz. 9.

Strażacka spartakiada

W niedzielę 6 bm. w Poddębicach odbędą się I Zawody Sportowo-Pożarnicze woj. sieradzkiego.

Program przewiduje obok imprez o charakterze zawodowym cały szereg imprez sportowych i zręcznościowych.

Uroczyste otwarcie zawodów nastąpi o godz. 9.00. Organizatorami tej imprezy są: Komenda Wojewódzka Straży Pożarnych w Sieradzu i Zarząd Wojewódzki Związku Ochotniczych Straży Pożarnych. (m)

Nasz komentarz

Chronić środowisko musimy sami

We wszystkich państwach członkowskich ONZ, 5 czerwca będzie uroczyście obchodzony jako Światowy Dzień Ochrony Środowiska. Dzień ten traktujemy jako okazję do refleksji nad dotychczasowym dorobkiem i zadaniami w dziedzinie ochrony i właściwego kształtowania środowiska tak w skali krajowej jak i globalnej.

W okresie ostatniego 5-lecia, zagadnienia kształtowania i ochrony środowiska zyskały w Polsce szczególnego dynamizmu, stały się jednym z podstawowych problemów zainteresowania państwa. W tym okresie stworzono podwaliny dla systemu kształtowania i ochrony środowiska. W latach 1971—75 poniesiono na ochronę powietrza atmosferycznego nakłady w wysokości 5,6 mld zł, przekraczając planowany program inwestycyjny o 4,5 proc. Działalność inwestycyjna została skoncentrowana w rejonach najbardziej zagrożonych.

Efektem tego jest zmniejszenie emisji pyłów o około 400 tys. ton rocznie. Na ochronę wód wydatkowano w tym samym okresie 13,3 mld zł, co stanowi o 13 proc. więcej niż planowano. **W latach 1976—1980 nakłady na ochrone środowiska ulegną podwojeniu. Na budowę i rozbudowe oczyszczalni ścieków przeznaczy się np. 2,5-krotnie więcej środków niż w latach ostatniego 5-lecia.**

Zintegrowano więc dotychczas rozproszone wysiłki na rzecz ochrony i kształtowania środowiska w jedną funkcję państwa. W uchwale Biura Politycznego KC PZPR podkreślano, że kształtowanie i ochrona środowiska, stanowią integralną część polityki państwa. Zalecono także, aby w pracach nad modernizacją przemysłu, rozwojem rolnictwa i eksploatacją zasobów naturalnych uwzględnić w maksymalnym stopniu wymogi ochrony środowiska.

VII Zjazd PZPR w sposób twórczy i nowoczesny rozwinął koncepcję strategii środowiskowej państwa budującego rozwinięte społeczeństwo socjalistyczne. Stosownie do tej uchwały i prac rządu, resort ochrony środowiska opracuje w 1976 r. projekt ustawy o ochronie środowiska. Będzie to pierwsza tego rodzaju ustawa na świecie, a Polska wyprzedzi w tej mierze wiele krajów, które jak dotychczas poprzestają na pięknych deklaracjach. O randze jaką nadaje się w PRL problemowi ochrony środowiska, świadczy fakt ujęcia tej problematyki w Konstytucji PRL.

Wzrasta także liczba ośrodków badań i kontroli środowiska. Pozwoli to w perspektywie na objęcie całego kraju lepszym nadzorem i kontrola jakości warunków życia społeczeństwa. Prowadzone są prace nad ujednoliceniem metodyki pomiarów i oceny stanu środowiska. Coraz bardziej zadowalające rezultaty przynosi działalność organizacji społecznych w dziedzinie ochrony środowiska. Szczególnie takich organizacji jak ZHP, które szeroko rozpowszechniają akcje zielonych patroli „Straży ochrony przyrody".

W okresie ostatnich lat, odnotowujemy także wyraźny postęp we współpracy międzynarodowej, szczególnie między krajami członkowskimi RWPG. Ochrona środowiska stała się elementem pogłębiającym integrację naukowo-gospodarczą krajów socjalistycznych.

Polska bierze aktywny udział we współpracy międzynarodowej w dziedzinie ochrony środowiska. Wyrazem tego w skali RWPG może być nasz udział w realizacji 145 tematów naukowo-badawczych podjętych wspólnie z innymi państwami. W uznaniu dorobku naszego kraju wybrano przedstawiciela Polski do władz drugiej kadencji Rady Zarządzającej Programu Środowiska ONZ (UNEP).

M. KRAJOWNA

W trakcie dwóch ostatnich posiedzeń plenarnych Komitetu Centralnego poruszono zagadnienia określające drogi i metody, przy pomocy których chcemy w sposób przyśpieszony realizować program wszechstronnego rozwoju naszego społeczeństwa. Chodzi nam jednak nie tylko o postęp ekonomiczny, materialny, ale i o przebudowanie zastarzałych struktur moralnych, postaw reprezentowanych przez poszczególnych ludzi w ich codziennym życiu i pracy.

Nie tolerujmy złych przyzwyczajeń

Właśnie wychodząc z tego założenia zatrzymać się musimy nad kilkoma zdaniami w wystąpieniu Edwarda Gierka podczas III Plenum i w dyskusji plenarnej. Tych spraw one właśnie dotyczą. „W całokształcie rozwoju naszej demokracji, kluczowe znaczenie ma pogłębianie poczucia, że każdy zespół pracowniczy i każdy człowiek pracy są współgospodarzami kraju, odpowiedzialnymi za jego pomyślność".

Możemy to stwierdzenie odczytywać przez pryzmat naszej własnej aktywności wnoszonej codziennie do „wspólnej kasy" przy biurku, rajzbrecie, tokarce, czy krosnach. Ale nader często na tym się ona właśnie wyczerpuje. Zbyt często jeszcze koniec dnia roboczego niejako automatycznie zwalnia z tego obowiązku współgospodarzenia. A przecież do zrobienia jest ciągle bardzo wiele bez względu na to, czy żyjemy w wielkim mieście, małej mieścinie, na wsi, czy w osiedlu.

Wkład w życie społeczne może przybierać rozmaite formy. Może to być praca w organach samorządowych, wysiłek zmierzający do upiększenia otoczenia swego domu lub osiedla. Dlaczego tak chętnie rezerwujemy splendor społecznej pracy dla ludzi starszych, rencistów i emerytów? Kwestia czasu? Częściowo tak, ale przede wszystkim właśnie kwestia poczucia społecznej odpowiedzialności za nasz dom, za nasze wspólne sprawy.

W praktyce nie trzeba przecież wiele. Nie chodzi nam o wysiadywanie godzinami na blokowych zebraniach itp. To byłby oczywisty, nonsens. Wystarczy nam aktywność innego rodzaju, wyrażająca się brakiem obojętności na otaczającą nas codzienność, reagowaniem na przejawy lekceważenia pracy przez innych, niewłaściwą organizację, czasem wandalizm.

Z punktu widzenia jednostki i wysiłek i efekt będą czasem maleńkie. Tak małe, że gotowiśmy je zlekceważyć. Sytuacja zmieni się jednak, jeśli te minimalne korzyści społeczne pomnożymy przez kilkanaście milionów Polaków każdego dnia. I w ten właśnie sposób wyłania nam się ogromna i jak dotąd w ułamku procenta zaledwie zagospodarowana siła społecznego działania.

By uzyskać to o czym mówimy, potrzebne jest spełnienie jeszcze jednego warunku. Nieprawdą bowiem będzie przypuszczenie, że przejawów takiej właśnie obywatelskiej aktywności nie spotykamy. Jest ich wiele i na propagowaniu ich zależy nam właśnie najbardziej. To będzie przechodzień, który widząc wieczorem łobuza wybijającego szybę w sklepie, nie wzruszy ramionami, bo... od tego jest milicja, ale pospieszy za nim i zatrzyma.

To będą ludzie dzwoniący do redakcji z awanturą, że robotnicy przy wykopach zniszczyli kilka pięknych drzew. To będą ci, którzy własnymi siłami urządzają dzieciom ze swego osiedla plac zabaw. To także ci, którzy wydeptują poczekalnie urzędów z wnioskami zmierzającymi do usprawnienia funkcjonowania wielu placówek użyteczności publicznej.

Źle się jednak dzieje, gdy głos opinii publicznej pozostaje przysłowiowym „wołaniem na puszczy". Wtedy nader szybko wkrada się zniechęcenie i zobojętnienie. Wynika to zaś z braków jakie kryje w sobie jeszcze system funkcjonowania wielu służb administracyjnych. Są instytucje, w których miesiącami czekać można na odpowiedź w naszej własnej sprawie, nie mówiąc już o petycjach jakiegoś, jak to się zwykło wówczas mawiać, „maniaka", który nie potrafi usiedzieć spokojnie.

Dlaczego na przykład ludzie odpowiedzialni za organizację ochrony zdrowia w dużej dzielnicy miasta, mają wymyślać różne nowatorskie w skali kraju rozwiązania, skoro wprowadzenie ich w życie oznacza natychmiast co najmniej półroczną kontrolę delegatury NIK, a zaraz potem Inspektoratu Kontrolno-Rewizyjnego?

LESZEK RUDNICKI

Spotykając się z takimi reakcjami, trudno czasem dziwić się, że wielu, zbyt wielu, woli pracować po staremu, według dawnych szablonów. Wiemy wszyscy, że są one anachroniczne w stosunku do teraźniejszości, ale... po co mi ten kłopot?

Gdyby zebrać taką swoistą księgę trapiących nas nonsensów, byłby to spory album. Przykłady moglibyśmy znaleźć niemal na każdym kroku. Choćby tylko nasz handel. Wystarczy przecież wejść, o ile naturalnie nie ma akurat remanentu lub remontu, do jedynego na naszym osiedlu sklepu. Co w nim jest i jak będziemy mogli to kupić?

Generalnym tłumaczeniem handlowców na wszystkie mankamenty były zawsze i są nadal braki kadrowe. Jeszcze kilka lat temu, wyjaśniano je brakiem materialnej zachęty do podejmowania tej pracy. Braki kadrowe nie są oryginalnym wynalazkiem naszych handlowców. I właśnie jako lekarstwo na nie wynaleziono ongiś na świecie samoobsługę. W dziesiątkach krajów stała się ona prawdziwym błogosławieństwem dla handlu i dla klientów. Dla nas przeciwnie! W naszych sklepach samoobsługa wymagała podwojenia obsady kadrowej, no, bo klienci... co tu gadać — kradną.

Wiadomo, że nie ma na świecie społeczeństw idealnych. Wszędzie jednak wkalkulowane w obrót straty z tego tytułu były i tak wielokrotnie opłacalniejsze w zestawieniu z zyskami wynikającymi ze zmniejszonej obsługi i przyśpieszonego ruchu klientów w sklepie. U nas jednak ten rachunek był niemożliwy, choć komputerów już nieco przecież mamy. Tak więc na etapie burzliwego rozwoju nierentownej samoobsługi wracamy znów do sklepowej lady i panienki tym samym nożem krojącej chlebek i seler, tudzież tą samą raczką ważącej mortadelę i wydającej resztę.

Nie będziemy mnożyć tych historii. Nie to jest naszym celem. Na przykładzie takich właśnie nonsensów pokazać chcemy przecież, że są ludzie i są przedsiębiorstwa, które swoją rolę wobec społeczeństwa i swoje zadania zaczynają rozumieć. Nawet w handlu, dzięki ostatnim decyzjom władz zaczyna się proces przemian. Naturalnie, nie możemy pozwolić sobie na nagłe rewolucjonizowanie tej struktury, ale także, a może właśnie przede wszystkim, zaczynając jej modernizowanie — nie możemy sobie pozwolić na obojętność, na tolerowanie przyzwyczajeń.

W naszej psychice tkwią szkodliwe przyzwyczajenia do generalizowania. Otrzymawszy na przykład rachunek telefoniczny na okrągłą sumę 50 tysięcy złotych pomstować zaczynamy na... urząd. Zawinił urząd i tym gorszy on jest, im trudniej przychodzi nam wyjaśnić że... białe jest białe.

Urząd, to jednak inż. Kowalski obsługujący w nim maszynę cyfrową, sporządzającą ten nieszczęsny rachunek, albo referent Malinowska która wysłała go bez sprawdzenia, lub też naczelnik Balasiński, który nie przyjmuje do wiadomości, że w jego wydziale mógł się ktoś tak fatalnie pomylić.

Jeśli coś nie zagra w naszym życiu społecznym, nie będzie to winą urzędu, zarządu, czy dyrekcji, ale tego, kto błąd ten faktycznie popełnił. A więc właśnie Malinowskiej, Kowalskiego czy innych. Jeśli hydraulik spartaczył nam kran, to był to hydraulik Piotrowski. Ten sam, który ukrywając się za szyldem ROM ze swoim partactwem, tego samego dnia „psy wiesza" na administracji swojej spółdzielni mieszkaniowej za to, że wybił na nie zamiecionych i ciemnych schodach swego bloku ząb, wracając wieczorową porą z imienin u szwagra.

Dlaczego zatem nie wyciągamy w codziennej praktyce wniosków z naszych własnych doświadczeń? Dlaczego nigdy tego co nas denerwuje w pracy innych nie przykładamy także jako miarki do swojej własnej pracy? Przecież jest to sprawdzian tak prosty. Każdy z nas pracując, wobec innych reprezentuje swoje przedsiębiorstwo, ale także s i e b i e. Swoje własne kwalifikacje i umiejętności.

Kiedy już zastosujemy w praktyce te dwa podstawowe kryteria społecznego współżycia — nieobojętność i tę samą miarę do własnej pracy co i do pracy innych, wtedy inaczej zabrzmią nam słowa jakie padły na III Plenum KC z ust I sekretarza: „Administracja powinna nie tylko sprawnie i kompetentnie załatwiać sprawy obywateli, ale także służyć im życzliwą radą i pomocą. (...) Dobra administracja umacnia autorytet państwa, nieudolna wyrządza mu szkodę".

Ostatecznie przecież pod tym kolejnym uogólnieniem „administracja" kryjemy się my wszyscy. Każdy z nas na swoim miejscu pracy. Każdy z nas pracuje przecież nie tylko dla siebie, ale każdy jest kimś lub czymś dla innych.

HOLIDAY INN

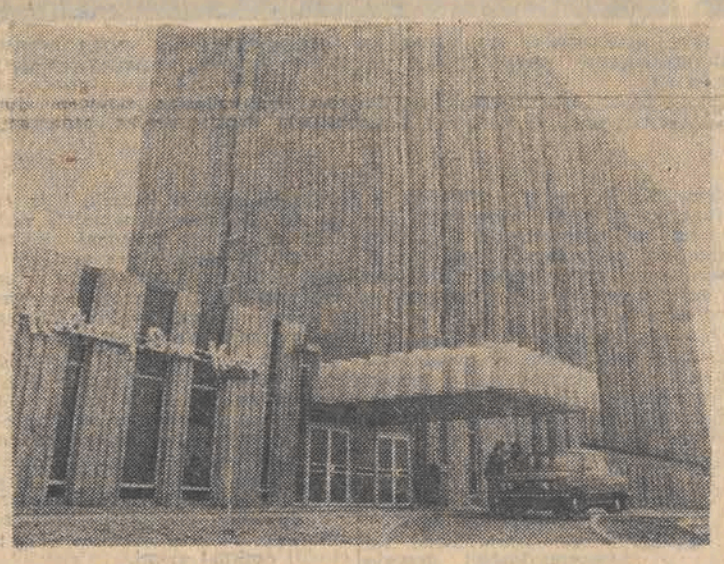

Trzysta osiem dwuosobowych pokojów z łazienkami, wyposażonych w telewizor, radio i telefon, restauracja, kawiarnia, aperitif-bar i trzy sale, które można wykorzystywać jako bankietowe bądź konferencyjne, a ponadto kryty basen, dwie sauny i gabinet przeznaczony do wykonywania masaży. Tak oto w telegraficzym skrócie przedstawiają się dane pierwszego w krajach socjalistycznych hotelu Holiday Inn w Krakowie. Na świecie istnieje dwa tysiące tego typu hoteli, które dysponują 300 tys. miejsc. Krakowski obiekt został wybudowany przez francuską firmę przy polskiej współpracy.
N/z: z zewnątrz wygląda tak.

CAF — Sochor

W KWESTII FORMALNEJ

Jam nie Pytia i wróżyć nie będę. Ale coś mi się zdaje, coś jakbym czuł przez skórę, że i latoś nam na urlopach obrodzi rozbieranka. Oto pewna nadbałtycka, renomowana knajpa mająca swoją lokalizację w renomowanym kurorcie, dała anons do gazet, że poszukuje dziewczyny do lat 23, gibkiej i wiotkiej, na sezon letni. Warunki pracy — czytam w anonsie — do omówienia w dyrekcji. Mieszkanie zapewnione, wyżywienie również. Oczywiście wcale nie trzeba być duchem świętym, żeby wiedzieć co „autor ma na myśli". Sezon urlopowy rozpoczęty, kadry więc niezbędne. A znowu kadry decydują o wszystkim. Kadry striptizerek decydują o losach astronomii, a astronomia decyduje o tzw. rozrywce, zaś rozrywka decyduje o samopoczuciu turystów.

W tym zamkniętym kole jest jednak jedno ogniwo, którego nikt nie bada na wytrzymałość. Ogniwem tym jest kultura. Osobiście nie jestem ani bigotem, ani też antyfeministą, ale powiem, że nie lubię striptizu zamiast. Przede wszystkim

Z KANARKIEM NA WAKACJE

zamiast kultury. A nawet zamiast dobrych tańców. Striptiz jest dla mnie od razu sprawą podejrzaną i kiedy przychodzi mi nolens volens trafić na striptiz, natychmiast budzi się we mnie jakaś nieodparta skłonność do zawołania na cały świat: dość, precz, jazda. Od dawien dawna bowiem wiadomo, jaką funkcję pełni ówże preferowany striptiz. Mam nadzieję, że objaśniać nie trzeba szerzej, bo striptiz zawsze kosztował więcej niż kawior astrachański z pół litrem. Striptiz jest niezawodnym sposobem na klienta. Ale u nas, żeby zadość uczynić twórczości sprawozdawczej, striptiz nazywa się „działalnością rozrywkową" lub „działalnością kulturalną". Dla organizatorów znowu najłatwiejsza do organizacji rozrywka. Kombinuje się dziewczynę, zapewnia się mieszkanie, płaci się według stawek. I kto mówi, że nie ma rozrywki. Jest i to jeszcze jaka. Sala nabita, o bilety wstępu trudniej niż o rąbankę w czasie okupacji. Kasa pełna, restauracja dochodowa, naród ma przeżycia.

Kiedyś przysięgałem, że już więcej nie będę pisać o kulturze na urlopie. Bo to gadanie tureckie, zarazem do obrazu. Tradycyjnie repertuar kin przypadkowy, tradycyjnie teatry na urlopach, tradycyjnie w muszlach wieją wiatry, tradycyjnie dykłat przypadkowo dobranych trup wokalnych, tradycyjnie biblioteki na kłódki, tradycyjnie obskurne wesołe miasteczka i odpustowe strzelnice. Nie nazbyt dużo wciąż mamy w głównych rejonach turystycznych instytucji kulturalnych dla turysty. Za mało na te gigantyczna nawałnice potrzeb. A człowiek na urlopie chce się za wszelką cenę i bez względu na cenę obkulturalnić, bo to nie tylko jego pierwsza potrzeba. Kulturalnego człowieka — również taka natura. Są ludzie o naturze puszczańskiej i tym wystarcza proza życia oraz poezja księżycowa. Są ludzie, którzy uwielbiają wieczorki zapoznawcze, bo im się ciągle wydaje, że mogą z pomocą instruktora oświatowo-kulturalnego ustrzelić strzała Amora letnią przygodę na cały turnus. Ale i są tacy osobliwi osobnicy, którzy kulturę na urlopie stawiają na równi z kotletem schabowym, jeśli nie wyżej jeszcze. Obserwowałem meczarnie tych ludzi. Przyglądałem się ich stanom psychicznym. Biedni oni. Męczyli się jak pod namiotem tlenowym, wdychali swoje złudzenia.

Jednak mówiąc między nami, może w ogóle kultura na urlopie jest zbędna? Wszystko prawdopodobne, jak prawdopodobne jest i to, że w tym roku po linii kultury będzie lepiej niż w roku ubiegłym. Na wszelki wypadek biorę w tym roku ze sobą na urlop kanarka, bo kanarek to ptak wielce kulturalny, śpiewa jak w transie, sam się miksuje, chociaż nie jest członkiem „Estrady", a co najważniejsze, nie ja na koncerty swojego kanarka będę stał w kolejce. Tobie, Szanowny Czytelniku, też radzę zaopatrzyć się w kanarka. Wakacje z kanarkiem — to jest to. Wakacje z kanarkiem mają kolosalną przyszłość.

TOMASZ JERKO

W obecnej pięciolatce przemysł spożywczy znacznie rozszerzy asortyment wytwarzanych wyrobów, a corocznie wprowadzane nowości będą stanowić od 5 do 10 proc. ilości asortymentów znajdujących się na rynku. Wymagać to będzie — obok zwiększonej ilości surowców — stosowania nowych opakowań. Artykuły spożywcze muszą być odpowiednio opakowane, gdyż od jakości opakowań zależy zachowanie gwarancji okresu przydatności ich do spożycia. Również sprzedaż żywności w sklepach samoobsługowych wymaga dostarczania produktów w opakowaniach jednostkowych.

Żywność – lepiej pakowana

Centrum Koordynacyjne Opakowań dla Przemysłu Spożywczego prowadzi prace naukowo-badawcze w zakresie technik pakowania — ze szczególnym uwzględnieniem oceny przydatności nowych materiałów opakowaniowych dla przemysłu spożywczego. W skład centrum wchodzi Ośrodek Koordynacyjny Współpracy Krajów Członkowskich RWPG w dziedzinie Opakowań dla Przemysłu Spożywczego, Resortowy Ośrodek Koordynacyjny do spraw Opakowań dla Przemysłu Spożywczego, Resortowy Ośrodek Koordynacyjny do spraw Opakowań i Wzorcowania Wyrobów Przemysłu Spożywczego i Opakowań. Do zadań wzorcowni należy stałe eksponowanie nowych wyrobów, opakowań i zamknięć opakowań artykułów spożywczych wytwarzanych w kraju oraz przez przodujących producentów krajów RWPG i krajów zachodnich. Wzorcownia organizuje zarówno w kraju, jak i za granicą tematyczne wystawy, udziela porad w zakresie wzornictwa przemysłowego i marketingu nowych wyrobów, współpracuje z wzorcowniami krajów RWPG oraz ze Stowarzyszeniem Merketingu Socjalistycznego w Warszawie.

Do zadań Ośrodka Koordynacyjnego Współpracy Krajów RWPG należy m. in. koordynowanie planów prac naukowo-badawczych dla potrzeb przemysłu spożywczego w krajach RWPG oraz opracowywanie wniosków w zakresie praktycznego wykorzystania wyników. Resortowy Ośrodek Koordynacyjny natomiast ma opiniować projekty norm na opakowania i materiały opakowaniowe, opracowywać resortowe plany wdrożenio **we nowych opakowań, systemów i** technologii pakowania — wraz z zastosowaniem nowoczesnych maszyn pakujących.

Centrum zajmuje się więc całokształtem zagadnień postępu technicznego, normalizacji i współpracy krajów RWPG w dziedzinie opakowań dla przemysłu spożywczego.

Pocztówka z kangurem

W ub. roku przeżywaliśmy w Australii klęskę powodzi. W bieżącym roku dla odmiany nie narzekamy na brak słońca. W niektórych stanach, np. w Wiktorii. długotrwała susza stała się obecnie klęską nie mniejszą niż zeszłoroczne powodzie. Zmieniła ona bowiem bezkresne, soczyste pastwiska w rdzawą pustynię. Z braku paszy stada owiec i bydła cierpią głód i giną z pragnienia. Jednocześnie brak rynków zbytu na mięso wołowe. Nastąpiło również zahamowanie sprzedaży wełny na skutek strajku pracowników magazynowych, co również wpłynęło na gwałtowny spadek cen bydła i owiec. Np. za owcę farmer może uzyskać 15—40 centów. czyli mniej niż wynosi koszt transportu do miejsc skupu.

Pewien hodowca owiec spośród 3-tysięcznego stada wyselekcjonował 700 starszych sztuk do zabicia. Jeden z producentów mleka zabił kilkanaście swoich krów, ponieważ nie miał ich czym karmić.

Środki masowego przekazu podają alarmujące wiadomości, że stosy zabitych zwierząt hodowlanych leżą przy drogach, a ich rozkład grozi wybuchem epidemii. Nie ma bowiem komu kopać dołów, w których można byłoby grzebać bydło. Związki farmerów uważają, że jest to obowiązek władz stanowych, te z kolei tłumaczą się brakiem odpowiednich funduszów na ten cel.

Problem nabrał tak doniosłej wagi, że stał się przedmiotem zainteresowania parlamentu federalnego w Canberze.

A wszystko to dzieje się w tym samym czasie, gdy w innych krajach przy drogach, czy na ulicach miast giną z głodu LUDZIE.

BARBARA MAJOREK

Największa na świecie „elektrownia wietrzna"

W duńskiej miejscowości Tvind na zachodnim wybrzeżu Jutlandii wybudowana została pierwsza w Skandynawii „Elektrownia wietrzna". Jest to największy tego typu obiekt na świecie; składa się z 54 metrowej wieży betonowej, na wierzchołku, której osadzono trójskrzydłowy wiatrak. Każde skrzydło ma długość 27 m i szerokość ponad 2 m.

Siłownia ta będzie zaopatrywać w energię elektryczną zespół szkół w Tvindzie, stanowiąc przy tym źródło, zarówno oświetlenia, jak i ogrzewania budynków. Zdolność produkcyjna elektrowni obliczana jest na 3,6 mln kWh rocznie, co wg cen duńskich stanowi równowartość 400 ton oleju opałowego. Szkoły w Tvind zaoszczędzą dzięki temu około 300 tys. koron duńskich (czyli około 50 tys. dolarów) w ciągu roku. Inwestycja zamortyzuje się w niespełna 7 lat, gdyż koszt jej budowy wyniósł ok. 2 mln koron, zaś okres eksploatacji obliczany jest na 30—40 lat.

Budowę elektrowni — wiatraka poprzedziły szczegółowe badania miejscowych warunków atmosferycznych; stwierdzono, że w okolicach Tvindu wiatr wieje średnio przez 300 dni w roku, z przeciętną szybkością 8 m/sek. Konstrukcja skrzydeł jest tak pomyślana, iż zaczynają się one obracać już przy sile wiatru 3—4 m/sek., zaś przy sile przekraczającej 14 m/sek. — składają się automatycznie. Jest to konieczne dla uniknięcia awarii, ponieważ przy tej maksymalnej dla urządzenia sile wiatru, końce skrzydeł kręcą się już z szybkością 400 km na godzinę.

Elektrownia w Tvindzie traktowana jest, jako eksperymentalna. Jeśli zda egzamin praktyczny — wiele podobnych obiektów zbudowanych zostanie w różnych częściach Danii.

Korespondencja własna z Chicago

Jedyne na świecie międzynarodowe muzeum wiedzy chirurgicznej znajduje się w Chicago, w pięknym, stylowym pałacyku na reprezentacyjnej Lake Shore Drive nad jeziorem Michigan, dosłownie — o miedzę od konsulatu generalnego PRL. W 32 pokojach zgromadzono tu z całego świata niemal wszystko, co może obrazować wielką i coraz skuteczniejszą walkę ludzkości z cierpieniem i chorobami.

W Sali Peruwiańskiej oglądamy kolekcję czaszek ze śladami trepanacji, przeprowadzonej przed dwoma tysiącami lat w kraju Inków. W Sali Włoskiej znajdują się najstarsze na świecie, pochodzące z trzeciego wieku przed naszą erą narzędzia ginekologiczne, znalezione w ruinach Pompei. W Sali Chińskiej tamtejszą medycynę reprezentują narzędzia do akupunktury, w Sali Francuskiej — XVIII-wieczne instrumenty do amputacji, w Sali Niemieckiej — pierwszy na świecie aparat rentgenowski. W innych salach tego niezwykle ciekawego muzeum oglądamy największy na świecie zbiór lamp rentgenowskich oraz eksponaty z historii anatomii, patologii, bakteriologii oraz nieodstępnego towarzysza i pomocnika medycyny — farmacji.

Są sale mówiące o medycynie hiszpańskiej, brytyjskiej, południowo- i środkowoamerykańskiej, albo o wkładzie uczonych i lekarzy polskich do medycyny światowej tysiące osób, które odwiedzają to muzeum każdego roku, dowiadują się jedynie poprzez granitowy posąg Marii Skłodowskiej-Curie, który znajduje się w „Sali Sławy" wśród dwunastu postaci, uznanych za „kamienie milowe" w rozwoju światowej medycyny.

Muzeum wiedzy chirurgicznej, którego założycielem w 1955 roku był słynny lekarz chicagowski dr Max Thorek, patronuje międzynarodowe kolegium chirurgów, założone w 1935 r. w Genewie dla prowadzenia wymiany naukowej między lekarzami całego świata. Przeniesione w 1940 r. do Chicago swe szczytne cele kolegium realizuje konsekwentnie do dziś. Pod kierownictwem długoletniego dyrektora dr Leopolda Brodnego rozwija się dzięki pomocy organizacji lekarskich i rządów wielu krajów świata. W trzech wielkich bibliotekach oddaje do dyspozycji lekarzy wszystko, co najlepszego może im zaoferować literatura medyczna globu ziemskiego, zaś dla studentów medycyny i młodych lekarzy organizuje sympozja, pokazy filmów naukowych i wykłady największych sław lekarskich.

Lake Shore czeka na polską medycynę

Jak mnie poinformował dr Brodny, wśród dwunastu tysięcy członków międzynarodowego kolegium chirurgów znajduje się 26 najwybitniejszych lekarzy polskich.

Na tym, niestety, kończą się związki polskiej medycyny z chicagowskim, jedynym na świecie muzeum wiedzy chirurgicznej, mimo licznych kontaktów, jakie z polską medycyną utrzymuje od dziesiątków lat stowarzyszenie lekarzy polskich w USA, kierowane przez długi okres przez zasłużonego dr Aleksandra Rytla z Chicago. W muzeum nadal brak pokoju obrazującego wkład polskich lekarzy do medycyny światowej — a przecież mamy się czym chwalić i mamy prawo przypomnieć, że wśród wybitnych lekarzy znajdował się także wielki Polak o nazwisku Mikołaj Kopernik.

Zapowiedź zmiany tej sytuacji stanowi otwarta niedawno w chicagowskim muzeum wystawa książek i czasopism medycznych z Polski, obejmująca 300 publikacji książkowych — atlasów, słowników, książek naukowych i popularnych. Wśród nich znajduje się czterdzieści przekładów prac lekarskich z języków obcych, wydawany w języku angielskim „Polski biuletyn wiedzy i historii medycyny" (będący — trzeba tu podkreślić z całą mocą — przedłużeniem podobnego biuletynu, wydawanego przez wiele lat w Chicago przez dr Aleksandra Rytla) oraz 23 książki naukowo-lekarskie polskich autorów, wydane w języku angielskim specjalnie dla odbiorców w Stanach Zjednoczonych, które poziomem graficznym nie ustępują podobnym pracom amerykańskim — należącym do światowej czołówki wydawniczej.

Państwowe Zakłady Wydawnictw Lekarskich, które przygotowały wystawę w Chicago, wydają rocznie około 300 książek medycznych o łącznym nakładzie 8 mln egzemplarzy, 60 periodyków naukowych i roczników o rocznym nakładzie milionów egzemplarzy oraz trzy czasopisma popularnonaukowe. PZWL są również producentem przezroczy i filmów naukowych z dziedziny medycyny, z których jeden, bardzo reprezentatywny dla polskiego dorobku, przedstawiający usuwanie katarakty metodą zamrażania, zastosowaną po raz pierwszy przez prof. Krwawicza z Lublina, został zademonstrowany w czasie otwarcia wystawy w Chicago. Szkoda, że PZWL nie przygotowały odpowiednich objaśnień do eksponatów, jak również odpowiedniej informacji o stanie medycyny w Polsce i jej związkach z medycyną światową. Byłoby to niezbędnym uzupełnieniem tej potencjonalnie ciekawej wystawy.

Dr Brodny, w wystawie polskich książek medycznych widzi zapowiedź bliższych kontaktów swej instytucji z polską medycyną i — co najważniejsze — oznakę rychłego otwarcia w swym muzeum sali polskiej medycyny, która uzupełniłaby wiedzę Amerykanów o dawnej i współczesnej kulturze medycznej naszego kraju.

ALOJZY MĘCLEWSKI

ZZA KUŁIS WOJNY ŚWIATOWEJ

Pojedynek nad lotniskiem

PIERWSZE DNI AGRESJI HITLEROWSKIEJ NA ZWIĄZEK RADZIECKI — POŁUDNIOWY FRONT: WOJSKA ARMII RADZIECKIEJ, PROWADZĄC ZACIĘTE WALKI, POWSTRZYMUJĄ NAPÓR HITLEROWSKICH DYWIZJI.

PUŁK, W KTÓRYM SŁUŻYŁ KONSTANTY OBORIN, STACJONOWAŁ NA LOTNISKU TARUTINO, NA POŁUDNIE OD KISZYNIOWA. PILOCI BRONILI LOTNISKA PRZED ATAKAMI HITLEROWSKIEJ „LUFTWAFFE".

25 czerwca 1945 roku około wpół do czwartej nad ranem na lotnisku ogłoszono alarm. W powietrzu pojawił się nieprzyjacielski samolot. W gęstym przed świtem powietrzu słabo rysowała się sylwetka „Heinkela — 111". Artylerzyści przeciwlotniczych zenitówek i obsługi karabinów maszynowych rozpoczęli ogień. Nieprzyjacielska maszyna szykowała się do bombowego nalotu. W pewnym momencie do stojącego w pobliżu samolotu „Mig-3" podbiegł Konstanty Oborin. Za chwilę już był w powietrzu i skierował maszynę w stronę nieprzyjacielskiego bombowca.

Zbliżywszy się, nacisnął spusty karabinów maszynowych. W kierunku wroga pomknęły serie pocisków. Na skuteczny atak było jednak za daleko i hitlerowski samolot kontynuował lot. Na lotnisku po usłyszeniu karabinowych serii zaprzestano ognia. Śledzono rozgrywający się w przestworzach pojedynek.

Oborin powtórzył atak, ale po krótkiej serii karabiny maszynowe umilkły. Pilot próbował strzelać, bez rezultatu. Broń odmówiła posłuszeństwa. Nieprzyjacielski samolot nie zrzuciwszy bomb ratował się ucieczką.

Co robić? Dogonić wroga, ale co dalej? — błyskawicznie zastanawiał się Oborin. Podjął decyzję — zwiększał szybkość maszyny, ruszając w pościg za wrogiem. Sylwetka samolotu z czarnym krzyżem rosła w oczach, była coraz bliżej, wreszcie samoloty zrównały się. Oborin wykonał niewielki ruch sterami, skręt w lewo i ostre uderzenie wstrząsnęło jego maszyną. Przed oczyma zawirowały różowe kręgi. Wyrównał jednak lot samolotu i obejrzał się.

„Heinkel" przechylił się najpierw powoli na skrzydło a następnie gwałtownie runął w dół.

Tymczasem silnik samolotu Oborina zaczął pracować nierówno. Wydawało się, że jeszcze moment i maszyna rozleci się w kawałki. Pilot skierował „Miga-3" w stronę lotniska. Wypuścił podwozie, zmniejszył obroty silnika i po chwili dotknął ziemi.

Było to pierwsze zwycięstwo Oborina w walce powietrznej i to odniesione w tak niezwykły sposób.

Z CYKLU: RELIGIE ŚWIATA

LEW Z RODU SIAKJA

Andrzej Tokarczyk

„Skończyć się mogą wszystkie świata bóle,
Wszystkie istoty mogą być szczęśliwe,
Ale gdy chcecie, aby to się stało,
Strzeżcie się ośmiu złych sposobów życia!"

Japoński mnich przerywa recytację „sutry złotego blasku", skąd pochodzą słowa o „ośmiu złych sposobach życia" i kończy swą prelekcję, prosząc o pytania. Publiczność wypełniająca salę odczytową londyńskiego „Buddist Society" chce wiedzieć, co to jest buddyzm, co to jest mahajana, ile jest na świecie obecnie szkół i kierunków myśli buddyjskiej, czym różnią się one od siebie i jakich to mianowicie „ośmiu złych sposobów życia" unikać powinien każdy, kto uzna naukę Przebudzonego?

Uśmiechając się, prelegent odpowiada na to ostatnie pytanie okrężną nieco drogą. Że mianowicie mędrzec (a więc zwolennik nauk Buddy) powinien: 1) właściwie spostrzegać, 2) właściwie myśleć, 3) właściwie mówić, 4) właściwie postępować, 5) właściwie żyć, 6) właściwie dążyć do celu, 7) we właściwy sposób rozważać i 8) we właściwy sposób „zatapiać się" w sobie. Kto tego nie czyni, ten wkracza na „drogę ośmiorakiej ścieżki" w sposób zły, czyli niewłaściwy. Kwintesencją zaś nauk Buddy, zawartych w jego „Nauce życia", „Ścieżce prawa", „Ścieżce nauki", czyli „Dhammapadzie", jest czterowiersz, który brzmi:

„Sabba Pappasa Akaranam
Kusalasca Upasampada
Sachitta Parlyodapanam
Etam Buddhana Sasanam",

„Żadnego zła nie trzeba czynić,
Prawdę zdobywać krok za krokiem
I doskonalić się wewnętrznie —
— Oto nauka przebudzonych".

Doskonalić się wewnętrznie — a więc pogrążać się w stanie medytacji, cenić wyżej niebyt bytu, nieistnienie od istnienia, stronić od zgiełku i hałasu światowego, widzieć ideał życia w życiu klasztornym — tak można by określić główne idee buddyzmu, tej bardzo filozoficznej, etycznie wzniosłej, starej już bardzo religii.

Nauka „Przebudzonych"

Ze skąpych danych i z legend wyłania się pogranicze dzisiejszych Indii i Nepalu, położone w Himalajach miejscowość Kapilavastu, gdzie ok. 560 roku p.n.e. urodzić miał się syn króla Siuedhodany i jego żony Mai, Siddhartha, czyli „Ten, który osiągnął swój cel". Spośród wielu przydomków i imion Buddy (Budda — to w języku pali „Przebudzony") warto zapamiętać przynajmniej jeszcze dwa: Gautama, czyli potomek wedyjskiego jasnowidza o tym imieniu oraz Siakjasinha, czyli „Lew z rodu Siakjów". Wydaje się wysoce prawdopodobne, że Budda był postacią historyczną. Po doznaniu niezwykłych przeżyć postanowił on oddalić się od świata, porzucić „rozkosze" istnienia i rozpocząć życie wędrownego ascety. Osiąść miał ostatecznie w Uruwela, w Indiach, w pobliżu dzisiejszej miejscowości Gaja. W 1956 roku obchodzono uroczyście na Cejlonie 2500 rocznicę „wstąpienia Buddy do nirwany", jednakże zdania co do dokładnej daty jego zgonu są podzielone.

Nie zachowały się, niestety, „święte księgi" zawierające naukę Buddy spisane w języku magadhi, którym miał mówić Budda. Tradycja każe jedynie identyfikować zachowany tzw. kanon palijski (teksty spisane w narzeczu pali) z pierwowzorem i na tej podstawie rekonstruować naukę założyciela tej religii. Kanon ów — to cała wielka biblioteka, podzielona na poszczególne „kosze", czyli „pitaka", takie jak np. kosz dyscypliny zakonnej i inne. Buddyzm podzielił się początkowo na dwie wielkie odnogi: na Mały Wóz, czyli hinajanę i na Wielki Wóz, czyli mahajanę. Później zaczęto jeszcze wymieniać Wóz Diamentowy, czyli wadżrajanę oraz dziesiątki, setki różnych szkół. Hinajana była najbliższa prostemu, wolnemu od późniejszych dodatków, kładącemu główny nacisk na etykę — wolną zresztą od motywacji religijnej — buddyzmowi tekstów palijskich. Dzisiejszym jej centrum pozostał Cejlon. Natomiast mahajana, w której pogłębieniu uległa spekulacja filozoficzna, wzbogaceniu — obrzędowość i zwiększeniu — liczba czczonych bóstw, stała się główną formą ekspansji buddyzmu na wschód i północ Bo chociaż kolebką buddyzmu były Indie, został on stamtąd jednak szybko wyparty przez rodzimy, odradzający się w konkurencyjnej walce braminizm (hinduizm), aby powędrować Szlakiem Jedwabnym przez Chiny, Indonezję aż do Japonii. Nie pomogły mu utrzymać się w Indiach nawet rządy wielkiego protektora buddyzmu cesarza Asioki (III wiek n.e.), który panował nad całymi prawie Indiami. Właśnie w Tybecie buddyzm przybrał postać wadżrajany, gdzie doszedł do głosu skrajny ceremonializm i gdzie forma uzyskała przewagę nad treścią. Ale wyparta z subkontynentu indyjskiego religia stała się dziś jedną z głównych religii świata, skupiającą ponad 200 milionów ludzi, podzieloną w samej Japonii na liczne, głośne dziś z różnych powodów szkoły, jak np. szkoła medytacji Dzen, szkoła Niciziren czy szkoła amidyzmu i in.

„Etyczna" religia

Obojętne jednak, jaka forma buddyzmu, która szkoła i który kierunek uzyskuje gdzieś dominację, zawsze rzuca się w oczy filozoficzny charakter tej religii, a nadto skoncentrowanie się głównych jej założeń nie na doktrynie, nie na dogmatach (buddyzm jest z natury „antydogmatyczny"), nie na teologii tzw. dogmatycznej, nie na liturgii i formach kultu, lecz na etyce. Buddyzm szuka odpowiedzi na pytanie: „Jak żyć?" i w związku z tym pyta również, co to takiego „życie", „byt", „istnienie", „niebyt". W odróżnieniu od chrześcijaństwa nie każe wierzyć w życie pozagrobowe, lecz głosi wyższość „rozpłynięcia się" jednostkowej świadomości w „niebycie", czyli w „nirwanie" nad jej trwaniem. Przyjmując hinduistyczną koncepcję kolejnych wcieleń, uważa za cel ostateczny uwolnienie się od „męki wcieleń", „wyciszenie" egotycznego, cząstkowego, niedoskonałego i indywidualnego pragnienia czy wręcz żądzy... istnienia. Stąd bierność buddysty wobec życia, chęć osiągnięcia w nim jak najwyższej doskonałości w drodze medytacji, aby móc samemu stać się boddisatwą, czyli kandydatem na przyszłego buddę, a w dalszych wcieleniach — buddą, czyli Przebudzonym, dopomagając w swym życiu innym w osiągnięciu tego samego celu.

Nie ma więc niczego, co nie miałoby — według założeń buddyzmu — początku ani końca. Nie ma niczego, co posiadałoby substancjalne samodzielne istnienie. Buddyzm odrzuca wieczność bogów, dusz, materii, podkreślając najmocniej stałą zmienność wszystkiego, co istnieje. Tkwią zatem w buddyzmie pewne „ziarna dialektyki", które jednak zaledwie zakiełkowały przed dwoma i pół tysiącami lat na subkontynencie indyjskim, wyciskając swe piętno i wywierając przemożny wpływ na cywilizację, kulturę i sposób życia wielu narodów. Filozofowie bowiem — pisał Karol Marks — w różny sposób objaśniali świat, idzie jednak o to, aby go zmienić.

WAŻNE TELEFONY

Centrala Informacyjna PKO 731-82
Informacja telefoniczna 03
Straż Pożarna 08, 661-11, 795-55
Pogotowie Ratunkowe 09
Informacja kolejowa 655-55 284-60
Informacja PKS:
Dworzec Centralny 265-96
Dworzec Północny 747-20
Pogotowie wodociągowe 835-46
Pogotowie gazowe 395-85
Pogotowie Energetyczne
Rejonu Północ 334-31
Rejonu Południe 334-28
dla odbiorców przemysłowych 609-32 i 245-72
oświetlenia ulic 220-89
Pogotowie ciepłownicze 253-11

TEATRY

WIELKI — godz. 19 Polski teatr tańca. 5.6. godz. 19 „Gajane”. 6.6. godz. 19 „Baron cygański”
POWSZECHNY — godz. 19.15 „Zapomnieć o Herostratesie”. 5.6. godz. 19.15 „Słoń”. 6.6. godz. 11 „Co kto chce, czyli 7 przygód Centka” godz. 19.15 „Pokój na godziny”
NOWY — godz. 19.15 „Operetka”. 5.6. jak wyżej. 6.6. godz. 19.15 „Egzamin”
MAŁA SALA — nieczynna
JARACZA — godz. 19.30 „Kochany panie Ionesco”. 5.6. godz. 19.30 „Pigmalion”. 6.6. nieczynny
7.15 — godz. 19.15 „Afery pani Hanki”. 5.6. jak wyżej. 6.6. — godz. 11 13.30 „Dzień dobry ci królu Lulu”. godz. 19.15 „Afery pani Hanki”
MUZYCZNY — godz. 19 „Najpiękniejsza”. 5 i 6.6. jak wyżej
ARLEKIN — godz. 17.30 „Szewc Kopytko i kaczor Kwak”. 5.6. jak wyżej. 6.6. godz. 11 i. w.
PINOKIO — godz. 10 „Kot w walizce”. 5.6. godz. 15. „Klonowi bracia” (w Pabianicach). 6.6. godz. 11 „Klonowi bracia” — muszla koncertowa w parku im. A. Mickiewicza na Julianowie

FILHARMONIA (Narutowicza 20) godz. 19.30. Koncert symfoniczny. Orkiestra Symfoniczna Filharmonii Łódzkiej. Dyrygent: Zdzisław Szostak. Solista: Krystian Zimerman — fortepian. W programie: E. Grieg — I Suita „Per Gynt”. Fr. Liszt — Koncert fortepianowy A-dur. Cl. Debussy — Morze. 5.6. godz. 18. jak wyżej. 6.6. — nieczynna

MUZEA

HISTORII RUCHU REWOLUCYJNEGO (ul. Gdańska nr 13) godz. 10—18. 5.6. godz. 11—19. 6.6. godz. 10—16
ODDZIAŁ RADOGOSZCZ (ul. Zgierska 147) godz. 10—16., 5.6. godz. 11—17 6.6. godz. 11—17
ARCHEOLOGICZNE I ETNOGRAFICZNE (pl. Wolności 14) godz. 11—19. 5.6. godz. 11—17. 6.6. godz. 10—15
CENTRALNE MUZEUM WŁÓKIENNICTWA (Piotrkowska 282) godz. 11—19. 5 i 6.6. godz. 10—15
EWOLUCJONIZMU (park Sienkiewicza) nieczynne
HISTORII MIASTA ŁODZI (ul. Ogrodowa 15) godz. 15—19. 5.6. godz. 12—19. 6.6. godz. 15—19
SZTUKI (Więckowskiego nr 36) godz. 11—18. 5.6. godz. 10—17. 6.6. godz. 10—16

* * *

ZOO — czynne od 9—20 (kasa do 19)
PALMIARNIA — czynna codziennie (oprócz poniedziałków) w godz. od 10—17
LUNAPARK — (park na Zdrowiu) czynny w godz. 14—21

KINA

BAŁTYK — „Z podniesionym czołem” USA. godz. 22.15
IWANOWO — „Świat Dzikiego Zachodu” USA. od lat 15. godz. 10. 12.15. 15. 17.15. 19.30. 5.6. — jak wyżej. 6.6. — bajka „Czarodziejskie lustro” godz. 9. „Świat Dzikiego Zachodu” g. 10. 12.15. 15 17.15. 19.30
LUTNIA — „Wspaniały mężczyzna” bułg. od lat 15 godz. 10. 12. 14. Kino „Variete” — w programie Halina Frąckowiak, grupa „Hokus” oraz film franc. „Rywalka” godz. 17. 20 5 i 6.6. „Wspaniały mężczyzna” bułg. od lat 15. godz. 10. 12 14. 16. 18. 20
POLONIA — „Con Amore” pol. od lat 15 godz. 10. 12.15. 15. 17.15. 19.30. 5 i 6.6. jak wyżej
PRZEDWIOŚNIE — „Morderstwo w Orient-Ekspresie” ang. od lat 15 godz. 9.30. 12. 14.30. 17. 19.30. 5.6. „Morderstwo w Orient-Ekspresie” godz. 10. 12.30. 15. (17.30 seans zamkn.). 19.30. 6.6. — bajka „Drewniany jeździec” g. 10. 11.30. „Morderstwo w Orient-Ekspresie” godz. 13. 15.15. 17.45. 20
WŁÓKNIARZ — „Rywalka” fr. od lat 15 godz. 10 12. 14. 16. 18. 20. 5.6. „Rywalka” godz. 10. 12. 14. 16. 18. 20. 22. 6.6. „Rywalka” godz. 10. 12. 14. 16 18. 20
WOLNOŚĆ — „Trzej muszkieterowie” panam. b/o godz. 10. 12.15. 14.30. 17. 19.30. 5 i 6.6. — jak wyżej
WISŁA — „Policjanci” USA od lat 18 godz. 10. 12.15. 14.30. 17. 19.30. 5 i 6.6. — jak wyżej
STYLOWY-LETNIE — „Z podniesionym czołem” USA. godz. godz. 20.45. 5 i 6.6 jak wyżej (kino czynne tylko w dni pogodne)
TATRY-LETNIE — „Ostatni skok gangu Olsena” duński godz. 20.30. 5 i 6.6 jak wyżej (kino czynne tylko w dni pogodne)
ŁDK — „Iluzjon — Marylin Monroe” — gwiazda m-ca godz. 13.15. 15.30. 17.45. 20. 5 i 6.6. — „Tragedia Posejdona” — USA od lat 15 godz. 15. 17.30. 20
STUDIO — „Pożegnania” (A) pol. od lat 15 godz. 16. „Gdzie się podziała siódma kompania” fr. b/o godz. 18. 20. 5.6. „Gdzie się podziała siódma kompania” godz. 16. 18. 20. 6.6. „I znów skaczę przez kałuże” (A) czeski b/o godz. 16. „Gdzie się podziała siódma kompania” godz. 18. 20
STYLOWY — „W środku lata” pol. od lat 15 godz. 16. DKF — godz. 20. Film miesiąca „Z podniesionym czołem” USA. godz. 18. 5 i 6.6. „W środku lata” godz. 15. 19. Film miesiąca „Z podniesionym czołem” godz. 17
GDYNIA — „Znikąd donikąd” (A) pol. od lat 15 godz. 12.30. 14.30. Pożegnanie z tytułem — „Jestem niewiernym mężem”. franc. od lat 18 godz. 10. 17. 19.30. 5.6. Przegląd filmów japońskich „Kot w butach” b/o godz. 10. 12. 14. Pożegnanie z tytułem „Zabójstwo inż. Czarta” czeski od lat 15 godz. 16. 18. 20. 6.6. — bajka „Biedronka” godz. 10 11. Przegląd filmów japońskich „Kot w butach godz. 12. 14. Pożegnanie z tytułem „Zabójstwo inż. Czarta” godz. 16. 18. 20
DKM — „Miłość w godzinach nadliczbowych” ang. od lat 15 godz. 15.30. 17.45. 20. 5 i 6.6. — jak wyżej
ENERGETYK — „Samotny detektyw Mc Q” USA od lat 15. godz. 17. 19.15. 5 i 6.6 jak wyżej
KOLEJARZ — „Flip i Flap w Legii Cudzoziemskiej” RFN. g. 16.30. 19.00 5 i 6.6. jak wyżej
MŁODA GWARDIA — „Bułeczka” (A) pol. b/o. godz. (9. 11 seanse zamkn.). 13. „Żądło” USA. od lat 15. godz. 16. 19; 5.6. „Bułeczka” (A) godz. 9. „Żądło” godz. 11. 14. 17. 20; 6.6. „Pippi w kraju Taka-Tuka” (A) szwedzki b/o. godz. 12. „Żądło” godz. 9. 14. 17. 20
MUZA — „Pojedynek potworów” jap. b/o. godz. 16. „Policja przygląda się” wł. od lat 15. godz. 18. 20; 5.6. „Policja przygląda się” godz. 16 18. 20; 6.6. bajka „Ameba II” godz. 15 „Policja przygląda się” godz. 16. 18. 20
ROMA — „Niezwykłe przygody Włochów w Rosji” (B) radz.-wł. godz. 9. 11. 17. 19. „Ostatnie spotkanie” (A) radz. od lat 15. godz. 13 15; 5.6. „Kazimierz Wielki” pol. od lat 15. godz. 9.30. 12.30. „Nocne widma” ang. od lat 18. godz. 15.30. 17.45. 20; 6.6. bajka „Pies w cyrku” g. 10. 11. „Kazimierz Wielki” g. 12 15. „Nocne widma” godz. 18. 20
STOKI — „Czerwona wstążeczka” korean. b/o. godz. 15.30. „Patt Garret i Billy Kid” USA od lat 18. godz. 17.15. 19.30; 5.6. „Czerwona wstążeczka” godz. 15.30. „Patt Garret i Billy Kid” godz. 20; Letnie Premiery — „Ostatni skok gangu Olsena”. duński od lat 15 godz. 17.30. 6.6. — bajka „Król zimy” godz. 14.30. „Czerwona wstążeczka” godz. 15.30. „Patt Garret i Billy Kid” godz. 20. Letnie Premiery — „Ostatni skok gangu Olsena” godz. 17.30
ZACHĘTA — „Zorro” wł.-fr. b/o godz. 9.30. 12. 14.30. 17. 19.30; 5.6. „Zorro” godz. 9.30. 12. 14.30. 17. „Partita na instrument drewniany” (A) pol. od lat 15. godz. 19.30; 6.6. jak wyżej
OKA — „Tomcio Paluch” fr. g. 12. 14. 16 „Hazardziści” pol. od lat 15. godz. 10. 17.45. 20;

CO GDZIE KIEDY

w Łodzi i województwie miejskim łódzkim

5.6. „Sugarland Express” USA od lat 15. godz. 10. 12.30. 15. 17.30. 20; 6.6. jak wyżej godz. 12.30. 15. 17.30. 20
POLESIE — „Przeciw Kingowi” jug. godz. 17. „40 karatów” USA. od lat 15 godz. 19; 5.6. jak wyżej; 6.6. bajki godz. 14 „Przeciw Kingowi” godz. 15. „40 karatów” godz. 17. 19.15
POPULARNE — nieczynne
1 MAJA — „Love story” USA. od lat 15. godz. 16. 20. DKF g. 18; 5.6. „Sześć niedźwiedzi i klown Cebulka” (A) czeski b/o godz. 15.45. „Love story” godz. 17.30. 19.30; 6.6. bajka „Miś na morzu” godz. 14.15. „Sześć niedźwiedzi i klown Cebulka” g. godz. 15.15. „Kabaret” USA. od lat 15. godz. 17. 19.30
HALKA — „Czarodziejskie dary” (B) NRD b/o. godz. 15.15 „Nocny kowboj” USA. od lat 18. godz. 17.15. 19.30; 5.6. „Ja i mój pies” (A) radz. b/o. g. 15.30. „Nocny kowboj” godz. 17.15. 19.30; 6.6. bajka „Noc niespodzianek” godz. 14.30. „Ja i mój pies” godz. 15.30. „Nocny kowboj” godz. 14.15. 19.30
POKÓJ — „Osaczeni w dolinie” (A) czeski. od lat 15. godz. 18. 20. „Jezioro starej sowy” (A) NRD. b/o. godz. 16; 5.6. „Mania wielkości” fr. b/o. godz. 15.30. 17.45. 20; 6.6. bajka „Przekorna chmurka” godz. 14.30. „Mania wielkości” godz. 15.30. 17.45. 20
PIONIER — „W pustyni i w puszczy” (A) pol. b/o. godz. 13.45 „Synowie szeryfa” USA. od lat 15. godz. 17.15. 19.30; 5.6. jak wyżej; 6.6. bajka „Przyroda na dwóch kółkach” godz. 11.45. 12.45. „W pustyni i w puszczy” godz. 13.45. „Synowie szeryfa” godz. 17.15. 19.30
REKORD — „Uwaga, czarny kot” (A) radz. b/o. godz. 15.30. „Noce i dnie” cz. II pol. od lat 15. godz. 17. 19.30: 5 i 6.6. jak wyżej
ŚWIT — „Polska gola” pol. b/o godz. 15.15. „Gangsterski walc” fr. od lat 15. godz. 17.15. 19.30; 5.6. jak wyżej; 6.6. bajka „Poszukiwacze skarbów” godz. 14.15 „Polska gola” godz. 15.15 „Gangsterski walc” godz. 17.15. 19.30
TATRY — Zestaw filmów Bolek i Lolek godz. 10. 11. 12. 13. 14. 15. 16. „Dulscy” (A) pol. od lat 15. godz. 17. 19; 5 i 6.6. jak wyżej
SOJUSZ — „Cudowny kożuszek” (A) węg. b/o. godz. 17; 5.6. jak wyżej; 6.6. bajka „Myszka i kotek” godz. 14.30. „Cudowny kożuszek” godz. 15.30. 17.30

* * *

SEANSE NOCNE

PIĄTEK — SOBOTA (4 i 5 bm.)
BAŁTYK — „Z podniesionym czołem” USA godz. 22.15
PABIANICE — MAZUR — „Drogi chłopiec” radz. godz. 15.30. „Policjanci” USA godz. 17.30. 19.30; 5 i 6.6. jak wyżej; ROBOTNIK — „Doktor Mladen” jug. „Syn” fr. g. 15 17. 19; 5 i 6.6. jak wyżej
ZGIERZ — PRZYJAŹŃ — „Z podniesionym czołem” USA. g. 16. 18. 20: 5 i 6.6. jak wyżej; WŁÓKNIARZ — „Ostia” wł. godz. 18; 5.6. nieczynne; 6.6. „Syn Godzilli” jap. godz. 18.30. 20.15

DYŻURY APTEK

Kilińskiego 136 a. pl. Pokoju 3 (boks). Piotrkowska 67. pl. Kościelny 8. Cieszkowskiego 5. Dąbrowskiego 60. Rydzowa 22 (boks). Obrońców Stalingradu 15.

5.6.
Przybyszewskiego 41. Sporna 83. Gdańska 90. Narutowicza 6. (boks) Dąbrowskiego 89. Wielkopolska 53. Obr. Stalingradu 15

6.6.
Piotrkowska 127. Rzgowska 51. R. Luksemburg 3 (boks). Niciarniana 15 (boks). Pabianicka 218. Łanowa 189/181 (boks). Obr. Stalingradu 15

Stałe dyżury nocne pełnią apteki:
Konstantynów — ul. Sadowa 10.
Aleksandrów — ul. Kościuszki 8.
Głowno — ul. Łowicka 46.
Informacji o dyżurach aptek udzielają:
w Pabianicach — apteka ul. Armii Czerwonej 7,
w Zgierzu — apteka, ul. Dąbrowskiego 12,
w Ozorkowie — apteka, ul. Dzierżyńskiego 2.

DYŻURY SZPITALI POŁOŻNICTWO

Szpital im. H. Jordana — dzielnica Widzew oraz z dzielnicy Polesie. poradnia K ul. Srebrzyńska 75
Szpital im. dr H. Wolf — dzielnica Bałuty oraz z dzielnicy Polesie. poradnie K, ul. Kasprzaka 17, Gdańska 29
Szpital im. Kopernika — dzielnica Górna. poradnie K. ul. Odrzańska. Cieszkowskiego. Lokatorska. Rzgowska. Przybyszewskiego oraz gmina Rzgów
Instytut Poł.-Gin. AM (ul. Curie-Skłodowskiej 15) — dzielnica Górna. poradnie K: ul. Felińskiego 5. Zapolskiej 2 oraz z dzielnicy Polesie. — Poradnia K. ul. 1 Maja i z dzielnicy Śródmieście poradnia K: ul. 10 Lutego 7/9
Instytut Poł.-Gin. AM (Sterlinga 1/3). Dzielnica Śródmieście — poradnia K. ul. Kopcińskiego 22 i ul. Próchnika 11
Zgierz. Szpital im. Marchlewskiego — miasto i gmina Zgierz.
Szpital im. Curie-Skłodowskiej — miasto i gmina Aleksandrów i Ozorków. miasto Konstantynów, gminy: Andrespol. Nowosolna. Brójce. Parzęczew oraz Łódź z dzielnicy Polesie poradnie K. ul. Fornalskiej i Thaelmanna
Pabianice. Szpital im. Barlickiego — miasto Pabianice i gmina Ksawerów
Szpital Miejski — miasto i gmina Głowno i Stryków.

Chirurgia ogólna — Bałuty — Szpital im. Jordana (Przyrodnicza 7/9). Górna — Szpital im. Brudzińskiego (Kos. Gdyńskich 61). Polesie — Szpital im. Pirogowa (Wólczańska 195). Śródmieście — Szpital im. Barlickiego (Kopcińskiego 22). Widzew — Szpital im. Sonenberga (Pieniny 30)
Chirurgia urazowa — Szpital im. Skłodowskiej-Curie (Zgierz. Parzęczewska 35)
Neurochirurgia — Szpital im. Skłodowskiej-Curie (Zgierz. Parzęczewska 35)
Laryngologia — Szpital im. Pirogowa (Wólczańska 195)
Okulistyka — Szpital im. Skłodowskiej-Curie (Zgierz. Parzęczewska 35)
Chirurgia i laryngologia dziecięca — Szpitl im. Korczaka (Armii Czerwonej 15)
Chirurgia szczękowo-twarzowa — Szpital im. Skłodowskiej-Curie (Zgierz. Parzęczewska 35)
Toksykologia — Instytut Medycyny Pracy (Teresy 8)

5.6.

Chirurgia ogólna — Bałuty — Szpital im. Biegańskiego (Kniaziewicza 1/5). Górna — Szpital im. Jonschera (Milionowa 14). Polesie — Szpital im. Kopernika (Pabianicka 62). Śródmieście — Szpital im. Pasteura (Wigury 19). Widzew — Szpital im. Sonenberga (Pieniny 30)
Chirurgia urazowa — Szpital im. Radlińskiego (Drewnowska 75)
Neurochirurgia — Szpital im. Kopernika (Pabianicka 62)
Laryngologia — Szpital im. Barlickiego (Kopcińskiego 22).
Okulistyka — Szpital im. Jonschera (Milionowa 14)
Chirurgia i laryngologia dziecięca — Instytut Pediatrii (Sporna 36/50).
Chirurgia szczękowo-twarzowa — Szpital im. Barlickiego (Kopcińskiego 22)
Toksykologia — Instytut Medycyny Pracy (Teresy 8)

6.6.

Chirurgia ogólna — Bałuty — Szpital im. Sterlinga (Sterlinga 1/3). Górna — Szpital im. Kopernika (Pabianicka 62). Polesie — Szpital im. Pirogowa (Wólczańska 195). Śródmieście — Szpital im. Barlickiego (Kopcińskiego 22). Widzew — Szpital im. Sonenberga (Pieniny 30)
Chirurgia urazowa — Szpital im. Kopernika (Pabianicka 62).
Neurochirurgia — Szpital im. Barlickiego (Kopcińskiego 22).
Laryngologia — Szpital im. Pirogowa (Wólczańska 195)
Okulistyka — Szpital im. Barlickiego (Kopcińskiego 22)
Chirurgia i laryngologia dziecięca — Szpital im. Korczaka (Armii Czerwonej 15)
Chirurgia szczękowo-twarzowa — Szpital im. Barlickiego (Kopcińskiego 22)
Toksykologia — Instytut Medycyny Pracy (Teresy 8)

Na terenie województwa miejskiego łódzkiego w ramach niedzielnej i świątecznej pomocy lekarskiej będą sprawowały opiekę zdrowotną i przyjmowały pacjentów
— ambulatoryjnie w godzinach od 10 do 19
— wizyty domowe w godzinach od 10 do 17
następujące placówki służby zdrowia:
Łódź-Bałuty — Poradnia Pomocy Świątecznej ul Łagiewnicka 34/36 dla dorosłych i dzieci. tel. 770-17. Pomoc ambulatoryjną dla mieszkańców poza tym zapewniała:
Szpital im. H. Wolf przy ul. Łagiewnickiej 34 w zakresie interny i ginekologii.
Szpital im dr Biegańskiego przy ul. Kniaziewicza 1/5 w zakresie interny. chirurgii i pediatrii
Aleksandrów — Przychodnia Rejonowa przy ul. M Skłodowskiej-Curie 1, dla dorosłych i dzieci tel 282, 283
Podstacja Stacji Pogotowia Ratunkowego ul. M. Skłodowskiej-Curie nr 1, tel. 334.
Łódź-Górna — Przychodnia Rejonowa nr 21 przy ul. Cieszkowskiego 6. dla dorosłych i dzieci tel 405-85
Pomoc ambulatoryjną dla mieszkańców poza tym zapewniają w zakresie:
Położnictwa i ginekologii Szpital im. Kopernika przy ul Pabianickiej 62 dla Poradni K przy ul Odrzańskiej 29 ul Cieszkowskiego 6 i ul. Rzgowskiej 170.
Położnictwa Instytut Ginekologii i Położnictwa AM w Łodzi przy ul Sterlinga 13 dla Poradni K przy ul Felińskiego 7.
Ginekologii Instytut Ginekologii i Położnictwa AM w Łodzi przy ul. M. Skłodowskiej-Curie 15, dla Poradni K przy ul. Felińskiego 7.
Chirurgii ogólnej — Szpital im. dr Jonschera przy ul. Milionowej 14. Szpital im. dr Brudzińskiego przy ul. Kosynierów Gdyńskich 61.
Łódź-Polesie — Przychodnia Rejonowa nr 35 przy ul. M. Fornalskiej 37 dla dorosłych i dzieci, tel. 209-51.
Łódź-Śródmieście — Przychodnia Rejonowa nr 44 przy ul. Piotrkowskiej 102 dla dorosłych i dzieci tel. 271-80.
Łódź-Widzew — Przychodnia Specjalistyczna przy ul. Szpitalnej 5 — dla dorosłych i dzieci, tel. 826-52
Głowno — Izba przyjęć Szpitala Miejskiego, przy ul. Wojska Polskiego 32, tel. 57, 178. Oddział Pomocy Doraźnej Stacji Pogotowia Ratunkowego przy ul. Wojska Polskiego 32. tel. 69.
Stryków — Przychodnia Rejonowa przy ul. Kościuszki 27, telefon 34.
Pabianice — Oddział Pomocy Doraźnej Stacji Pogotowia Ratunkowego przy ul. T. Kościuszki 25. tel. 15-24-78.
Izba przyjęć szpitala przy ul. Żeromskiego 20. tel. 15-22-68.
Zgierz — Izba przyjęć Szpitala im. J. Marchlewskiego przy ul Dubois 17. — cała dobę. tel. 16-22-31.
Stacja Pogotowia Ratunkowego. ul. Parzęczewska 35. tel. 16-35-51
Przychodnia Rejonowa nr 2 (ul. Łęczycka 24-a). tel. 16-22-41.
Miasto i gmina Ozorków. gm. Parzęczew — Filia Stacji Pogotowia Ratunkowego w Ozorkowie. tel. 109.
Uwaga! Izby przyjęć szpitali na terenie województwa miejskiego łódzkiego świadczyć będą usługi zgłaszającym się chorym.

Szpital im J Korczaka przy ul. Armii Czerwonej 15 będzie przyjmował chore dzieci w izbie przyjęć z dzielnic Górna, Śródmieście i Widzew
Szpital im. Biegańskiego przy ul Kniaziewicza 1/5. będzie przyjmował chore dzieci w izbie przyjęć z dzielnic Bałuty i Polesie
Nocna Pomoc Lekarska — czynna codziennie od godz. 19 do 8 w Stacji Pogotowia Ratunkowego m. Łodzi przy ul Sienkiewicza 137, tel 666-66.

Nocna Pomoc Pielęgniarska — czynna codziennie od godz 20 do 7 Łódź, al Kościuszki 48 tel. 324-00. Przyjmowanie zgłoszeń na zabiegi w domu chorego w godz. 20—5.

Woj. Stacja Pogotowia Ratunkowego w Łodzi — ul. Sienkiewicza 137, tel. 09.

Dziś Jutro i Pojutrze w Radio

PIĄTEK, 4 CZERWCA

PROGRAM I

9.00 Wiad. 9.05 Po jednej piosence. 9.30 Berlin z melodią. 9.45 Podhalańskie nuty. 10.00 Wiad. 10.08 Różne arie. 10.30 „Róża i płonący las” — fragm. 10.40 Leksykon jazzu. 11.00 Widziane z bliska. 11.05 Nie tylko dla kierowców. 11.12 Z krakowskiej fonoteki. 11.30 Bydgoszcz na muzycznej antenie. 12.05 Z kraju i ze świata. 12.25 Bydgoszcz na muzycznej antenie. 12.45 Rolniczy kwadrans. 13.00 New Orleans ragtime orchestra. 13.15 Motosprawy. 13.30 Katalog wydawniczy. 13.35 Wesele w Przerośli. 14.00 Muzyka Warszawy. 14.20 Sport to zdrowie. 14.25 Rytmy młodych. 15.00 Wiad. 15.05 List z Polski. 15.10 Z polskiej fonoteki. 15.35 Ciekawostki Polskich Nagrań. 16.00 Wiad. 16.05 Informacje dla kierowców. 16.06 U przyjaciół. 16.11 Propozycje do Listy Przebojów. 16.30 Aktualności kulturalne. 16.35 Fonoserwis. 17.00 Radiokurier. 17.20 Konkurs olimpijski. 17.30 Parada piosenki. 18.00 Muzyka i aktualności. 18.25 Nie tylko dla kierowców. 18.30 Przeboje non stop. 19.00 Dziennik. 19.15 Z nagrań Ork. PR i TV. 20.00 Wiad. 20.05 Rep. literacki „Leśna ballada”. 20.20 Melodie, do których chętnie wracamy. 21.00 Wiad. 21.05 Kronika sportowa. 21.18 Plakat reklamowy. 21.33 Utwory Stanisława Moniuszki. 22.00 Z kraju i ze świata. 22.20 „Życie artysty” — walc. 22.30 Lądy znane i nie znane. 22.45 Minirecital zespołu „Alibabki”. 23.00 Wiad.

PROGRAM II

6.47 Aktualności dnia (Ł). 7.10 Miniatury instrumentalne. 7.30 Wiad. 7.35 Aud. publicystyczna. 7.45 Muzyka z operetek. 8.30 Wiad. 8.35 My 76. 8.45 Muzyka spod strzechy. 9.00 J. S. Bach — Wariacje Goldbergowskie. 9.40 „Mój pies” — aud. sł.-muz. 10.00 Biografie niezwykłe — M. A. Beniowski. 10.30 Koncert. 11.00 Muzyka operowa. 11.30 Wiad. 11.35 Postęp w gospodarstwie domowym. 11.45 Od Tatr do Bałtyku. 12.05 Terminarz muzyczny. 12.25 „Wydarzenia, poglądy, refleksje” — mag. (Ł). 12.45 Tematy barokowe, klasyczne i romantyczne. 13.30 Wiad. 13.35 Wokół spraw naszego stołu. 13.50 Przeboje Pragi i Budapesztu. 14.10 Więcej, lepiej, taniej. 14.25 Tu Radio Moskwa. 14.45 Wiek XX w muzyce. 15.00 Zawsze o 15.00. 15.40 Studio Słonecznik. 16.00 Gra Daniel Szatran. 16.10 Kupić, nie kupić, posłuchać warto. 16.25 Rodzice a dziecko. 16.30 Melodie z operetek. 16.40 Aktualności dnia (Ł). 16.45 „Współgospodarze” — rep. (Ł). 17.00 Amatorskie zespoły przed mikrofonem. 17.20 „Pasja” — rep. 17.40 Utwory tygodnia — K. Szymanowski — Wariacje. 17.52 F. Mendelssohn-Bartholdy — Kwartet smyczkowy. 18.25 Chwila muzyki. 18.30 Echa dnia. 18.40 Ludzie wśród których żyjemy. 19.00 Recital organowy. 19.20 Szkic do portretu — Johna Koctsa. 19.30 Torelli — Concerto a quattro. 19.39 Dyskusja literacka. 20.00 Transmisja koncertu symfonicznego zamykającego XXXI Międzynarodowy Festiwal Muzyczny „Praska Wiosna”. 21.15 Muzyka. 21.30 Dziennik. 21.45 Wiad. sport. 21.52 Muzyka. 22.10 Magazyn rekreacyjno-turystyczny. 22.30 Muzyka ze starych płyt. 23.30 Wiad.

PROGRAM III

6.00 Wiad. 6.05 Muzyczna zegarynka. 6.30 Polityka dla wszystkich. 6.45 Muzyczna zegarynka. 7.00 Ekspresem przez świat. 7.05 Muzyczna zegarynka. 7.30 Inny Kościuszko — gawęda. 7.40 Muzyczna zegarynka. 8.00 Ekspresem przez świat. 8.05 Kiermasz płyt. 8.30 Co kto lubi. 9.00 „Lewe pieniądze” — odc. 9.10 Z archiwum piosenki. 9.30 Nasz rok 76. 9.45 Mozart — Serenada. 10.30 Ekspresem przez świat. 10.35 Giełda przebojów. 11.00 Życie rodzinne. 11.30 Bluesy klasyków be bopu. 12.05 Z kraju i ze świata. 12.25 Za kierownicą. 13.00 Powtórka z rozrywki. 13.50 „W cieniu malwy” — odc. pow. 14.00 Utwory fortepianowe. 14.35 Sztuka lutnicza. 15.00 Ekspresem przez świat. 15.10 Od pierwszego na granie — Alibabki. 15.30 Album z kujawską różą. 15.50 „Boskie życie” — grają J. McLauglin i Carlos Santana. 16.00 Rozszyfrowujemy piosenki. 16.20 Adderley, Getz i Byrd w Brazylii. 16.45 Nasz rok 76. 17.00 Ekspresem przez świat. 17.05 Muzyczna poczta UKF. 17.40 Zapatrzenie — rep. 18.00 Muzykobranie. 18.30 Polityka dla wszystkich. 18.45 Przeboje 40-latków. 19.00 Co wieczór powieść. 19.30 Ekspresem przez świat. 19.35 Opera tygodnia. 19.50 „Lewe pieniądze” — odc. 20.00 Interradio — magazyn aktualności. 20.40 „Po prostu powiedzmy sobie do widzenia”. 20.50 „Rola” — słuch. 21.10 Czesław Niemen śpiewa poezje. 21.30 O Puccinim z Wiarosławem Sandalewskim. 22.00 Fakty dnia. 22.08 Gwiazda siedmiu wieczorów — Daniel Guichard. 22.15 Trzy kwadranse jazzu. 23.00 Nowe tomiki poetyckie.

PROGRAM IV

10.40 Nie tylko dla słuchaczy w mundurach. 11.00 „Hiszpańska muzyka nie Hiszpanów”. 11.30 Sceny z oper. 11.50 Chwila muzyki. 12.00 Wiadomości. 12.05 Terminarz muzyczny. 12.25 „Wydarzenia, poglądy, refleksje” — mag (Ł). 12.45 Giełda płyt. 13.00 Z radiowej fonoteki. 13.50 „Poeci naszego czasu” — montaż. 14.20 Omówienie programu. 14.25 „Nade wszystko miłowałem Wisłę”. 14.55 „Rzeczne kamienie” — wiersze. 15.05 „Abenceraje i piękna Haryfa”. 15.25 „Sądy nieostateczne — czyli nie poeci o poezji i poematach”. 15.55 Muzyka. 16.00 Wiad. 16.05 Z estrad i scen operowych. 16.40 Aktualności dnia. (Ł). 16.45 „Współgospodarze” — rep. M. Maja (Ł). 17.00 Komunikaty (Ł). 17.02 Ton i test (Ł). 17.05 Piosenki dla kibiców (Ł). 17.20 Słynne orkiestry. 18.25 Lekcja jęz. niem. 18.40 Polacy na świecie. 19.00 Jak działać sprawnie? 19.15 Lekcja jęz. ang. 19.30 Heifetz na płytach Eterny. 20.18 J. Haydn — Kwartet smyczkowy. 20.41 Klasyk jazzu. 21.30 Artur Rubinstein gra Chopina. 22.15 Studium wiedzy polityczno-społecznej. 22.30 Świat nowej muzyki.

SOBOTA, 5 CZERWCA

PROGRAM I

10.00 Wiad. 10.05 Stara i nowa muzyka. 10.25 „Róża i płonący las” — fragm. 10.35 Koncert życzeń. 11.00 Chwila muzyki. 11.06 Nie tylko dla kierowców. 11.12 Mini-drama — reklama. 11.30 Koncert chopinowski. 12.05 Wiad. 12.10 Magazyn turystyczny. 12.25 Śpiewa Zespół „Pro Contra”. 12.45 Rolniczy kwadrans. 13.00 Zespół Ciesielskiego. 13.15 Muzyka i poezja. 13.45 Południowe rytmy. 14.00 Między fantazją a nauką. 14.25 Chwila muzyki. 14.30 Przekrój muzyczny tygodnia. 15.00 Wiad. 15.05 Teatr PR: „Powiastki wschodnie”. 15.55 Chwila muzyki. 16.00 Wiad. 16.05 Informacje dla kierowców. 16.06 Kronika muzyczna. 16.40 Fonoteka folkloru. 17.00 Radiokurier. 18.00 Muzyka i aktualności. 18.25 Nie tylko dla kierowców. 18.30 Parada piosenki. 19.00 Dziennik. 19.15 W kręgu melodii. 20.00 Wiad. 20.05 Podwieczorek przy mikrofonie. 21.35 Przy muzyce o sporcie. 22.00 Z kraju i ze świata. 22.20 Sobotnia dyskoteka. 23.00 Wiad.

PROGRAM II

6.30 Wiad. 6.35 Mozaika melodii. 6.47 „Zawsze w sobotę — czyli studio 55” (Ł). 7.10 Grają artyści zaproszeni do Studia PR. 7.30 Wiad. 7.35 Publicystyka międzynarodowa. 7.45 Tańce z różnych stron świata. 8.30 Wiad. 8.35 Sprawy codzienne. 8.55 Informacje o programach. 9.00 „B—A—C—H” — Temat i wariacje. 10.00 „Diabeł” — słuch. 11.00 Louis Spohr — Nonet F-dur op. 31. 11.30 Wiad. 11.35 Od Tatr do Bałtyku. 11.45 Bezpieczeństwo na jezdni zależy od nas samych. 12.05 Terminarz muzyczny. 12.25 „Wydarzenia, poglądy, refleksje” — mag. 12.45 Koncerty na lewą rękę. 13.30 Wiad. 13.35 Magazyn wędkarski. 13.50 Śpiewa Chór PR. 14.10 Więcej, lepiej, taniej. 14.25 Wiek XX w muzyce. 15.00 Radioferie. 16.00 A. Stolpe — Uwertura koncertowa. 16.10 Kupić nie kupić — posłuchać warto. 16.25 Melodie z musicali. 16.40 Aktualności dnia (Ł). 16.45 „Życie we dwoje” — rep. (Ł) 17.00 M. Ravel — „Histoires Naturealles”. 17.20 „To pożycza Wierna Rzeka” — opow. 17.40 „Czata” — magazyn wojskowy. 17.55 Utwory K. M. Webera. 18.25 Chwila muzyki. 18.30 Wiad. 18.35 „Czas i ludzie”. 18.55 Chwila muzyki. 19.00 „Matysiakowie” — odc. 19.30 Wariacje symfoniczne. 20.30 Zwierzenia wieczorne. 20.45 „76 lat muzyki naszego stulecia”. 21.30 Wiad. 21.35 Wiad. sport. 21.40 Chór kameralny. 22.00 „Lekarz domowy”. 22.47 Sarasate — Fantazja. 23.00 Barok dla wszystkich.

PROGRAM III

6.00 Wiad. 6.05 Muzyczna zegarynka. 6.30 Polityka dla wszystkich. 6.45 Muzyczna zegarynka. 7.00 Ekspresem przez świat. 7.05 Muzyczna zegarynka. 8.00 Ekspresem przez świat. 8.05 Kiermasz płyt wytwórni „Melodia”. 8.30 Co kto lubi. 9.00 „Lewe pieniądze” — odc. 9.10 Ptasi koncert. 9.30 Nasz rok 76. 9.45 Interradio. 10.25 „Szczęśliwe spojrzenie”. 10.30 Ekspresem przez świat. 10.35 Simon i Gafunkel razem i osobno. 11.00 Życie rodzinne. 11.30 Mała historia czechosłowackiego jazzu. 12.05 Ekspresem przez świat. 12.10 Mikrorecital Haliny Frąckowiak. 12.25 Za kierownicą. 13.00 Powtórka z rozrywki. 13.50 „W cieniu malwy” — odc. pow. 14.00 XVI Poznańska Wiosna Muzyczna. 14.35 „Oaza” — gra zespół Nucleus. 14.45 Z Dunajcową wodą U gazdy na stołowym. 15.10 Soul w stylu sweet. 15.30 Studio 202. 16.30 Gra Grand Standard Orchestra. 16.45 Nasz rok 76-ty. 17.00 Ekspresem przez świat. 17.05 Muzyczna poczta UKF 17.40 Studio nad Łódką. 18.00 Muzykobranie. 18.30 Polityka dla wszystkich. 18.45 Druga młodość. 19.15 Książka tygodnia. 19.30 Ekspresem przez świat. 19.35 Opera tygodnia. 19.50 „Lewe pieniądze” — odc. pow. 20.00 Zapraszamy do Trójki. 22.00 Fakty dnia. 22.08 Gwiazda siedmiu wieczorów. 22.15 Co wieczór powieść. 22.45 Odetta śpiewa bluesy. 23.00 Nowe tomiki poetyckie.

PROGRAM IV

6.47 „Zawsze w sobotę — czyli studio 55” — magazyn (Ł). 7.40 W ludowych rytmach. 8.00 Transmisja z Pr. I. 11.00 „Chemia z komputera”. 11.30 G. Paisiello — „Ten drugi”. 11.55 Chwila muzyki. 12.00 Wiad. 12.05 Terminarz muzyczny. 12.25 „Wydarzenia, poglądy, refleksje” — mag. 12.45 Giełda płyt. 13.00 Z radiowej fonoteki. 13.50 Przed startem na wyższe uczelnie. 14.20 Omówienie programu. 14.25 Studio Klasyczne — „Cham” — słuch. 15.40 „Dziad i baba” — wg. bajki J. I. Kraszewskiego. 16.00 Wiad. 16.05 Muzyka ubiegłego stulecia. 16.30 Rozmowy i refleksje pedagogiczne. 16.40 Aktualności dnia (Ł). 16.45 „Życie we dwoje” — rep. 17.00 Komunikaty (Ł). 17.02 Ton i test (Ł). 17.05 Stereo-rewia (Ł). 17.50 „Nowości satyryczne”. 18.25 Czy znasz swoje prawo? 18.40 Ziemia, człowiek, wszechświat. 19.00 Rozmowy o filozofii. 19.15 Lekcja jęz. franc. 19.30 Ostatnie nagranie K. Ferrier. 20.15 Orkiestra Radiowa. 21.45 Utwory K. Szymanowskiego. 22.15 Radiowe portrety Polaków. 22.35 Muzyka kameralna.

NIEDZIELA, 6 CZERWCA

PROGRAM I

9.00 Wiad. 9.05 Wiad. sport. 9.10 Chwila muzyki. 9.15 Magazyn Wojskowy. 10.00 Wiad. 10.05 Standard w trzech wersjach. 10.25 Lista przebojów. 11.00 Teatr Fantazji: „O dzielnym Kopciuszku, nieszczęśliwej królewnie i tenisówkach” — słuch. 11.25 Radiowa musicorama. 12.05 „W samo południe” 12.35 Koncert muzyki popularnej. 13.00 Nie z tej ziemi. 13.30 „Śladami kapel ludowych”. 14.00 Recital z pauzą. 14.10 Przegląd prasy. 14.20 Recital z pauzą. 14.30 „W Jezioranach”. 15.00 Koncert życzeń. 16.00 Wiad. 16.05 Informacje dla kierowców. 16.06 „Niedziela z Krzysiem” — słuch. 16.36 Gwiazdy jazzu. 17.15 Niedzielne spotkania Studia Młodych. 18.00 Komunikaty Totalizatora Sportowego. 18.10 Rewia rozrywkowa. 19.00 Dziennik wieczorny. 19.35 Przy muzyce o sporcie. 20.00 Wiad. 20.05 Dyskusja na tematy międzynarodowe. 20.20 Zespół Zb. Namysłowskiego. 20.40 Z teatralnego afisza. 21.00 Wiad. 21.05 Parada piosenki. 21.30 Jarmark cudów. 22.30 Rewia piosenek. 23.00 Wiad.

PROGRAM II

8.30 Wiad. 8.35 Radioproblemy. 8.45 Graj kapelo, graj od ucha. 9.00 Magazyn literacki pt. „Wiekiem się ustało, trzeba by w wiek poszło...”. 9.30 Recital organowy. 9.50 Przegląd prasy. 10.00 Rozmaitości muzyczne. 10.30 Aud. literacka „Rodowody poetyckie”. 10.50 C. Saint-Saens — Introdukcja. 11.00 Studio Młodych. Rozgłośnia Harcerska — magazyn nie tylko dla harcerzy. 11.40 Zgadnij, sprawdź, odpowiedz. 12.05 Audycja folklorystyczna. 12.30 Wiad. 12.35 Czy znasz tę książkę? 13.00 Poranek symfoniczny. 14.00 Parnasik. 14.30 Trzy koncerty fletowe. 15.00 „Szatan z VII klasy” — cz. I słuch. 15.45 Tu horoskop reklamowy. 16.00 Koncert chopinowski. 16.30 Takty i kontakty. 17.30 Tak ciekawie, tak pięknie mówi o życiu. 18.00 K. Meyer — I Symfonia op. 10. 18.30 Wiad. 18.35 Felieton aktualny. 18.45 Kabarecik reklamowy. 19.00 „Maryna z Hrubego” — słuch. 20.20 „Concerti grossi” — Corellego i Haendla. 21.00 Wojsko, strategia, obronność. 21.15 Piosenki żołnierskie. 21.30 Siedem dni w kraju i na świecie. 21.50 Wiad. sport. 21.55 Wirtuozi muzyki. 22.30 „Kicki Salon Poetycki”. 23.00 Motety Josquina des Prés. 23.30 Wiad.

PROGRAM III

8.30 Gdy się mówi A... — gdy się mówi marzenia ludzi ze wsi. 9.50 „Romanza na fortepian”. 10.00 60 minut na godzinę. 11.00 Nancy Wilson śpiewa 11.15 Szkółka muzyczna. 12.00 „Atlantyk w ogniu” — odc. 12.25 Wielkie recitale. 13.15 Muzyczne premiery Pr. III. 13.45 Perkusyjne sola Dom Um Romao. 14.00 Ekspresem przez świat. 14.05 Peryskop. 14.30 Gitarowe sola Terje Rypdala. 14.45 Za kierownicą. 15.10 Przeboje z nowych płyt. 15.50 Rock symfoniczny. 16.15 Wernisaż — Józef Szajna. 16.45 Rock symfoniczny. 17.15 Antologia piosenki. 17.40 Coś w tym jest — o filmach rozmawiają A. Szymańska i Z. Kałużyński. 17.55 Mini-max. 18.30 „Szczekanie” — słuch. 19.03 Kram z piosenkami. 19.30 Ekspresem przez świat. 19.35 Opera tygodnia. 19.50 „Lewe pieniądze” — odc. pow. 20.00 Kronika dźwiękowa. 20.30 Rock symfoniczny. 21.00 Kraj lat dziecinnych — aud. 21.20 Wspólna płyta M. Wróblewskiej i zesp. Old Timers. 22.00 Fakty dnia. 22.08 Gwiazda siedmiu wieczorów — Daniel Guichard. 22.15 Studio Teatralne Pr. III — R. Anderson „Samotnik we dwoje”. 23.15 Zespół Ekseption.

PROGRAM IV

8.00 Wiad. 8.07 Od symfonii do piosenki (Ł). 8.45 Romantyzm dzisiaj (Ł). 9.15 Śpiewa Urszula Sipińska (Ł). 9.30 „Jak współżyć z ludźmi” — aud. (Ł). 10.00 Klub Młodych Miłośników Muzyki. 10.59 „Wiener Festwochen 1976” — transm. 11.36 „W imię Rozy” — współczesna poezja. 11.50 D. c. koncertu z Wiednia. 13.00 Teatr Klasyki dla Młodzieży „Dni i noce” — słuch. 14.30 Studio stereo zaprasza (stereo). 16.00 Wiad. 16.05 Wyniki losowania „Kukułeczki” (Ł). 16.07 Koncert rozrywkowy. 16.35 Muzyka w Parku Zdrojowym (Ł). 17.00 Tu Studio 4. 17.30 Tygodnik Dźwiękowy. 18.00 Śpiewają uczestnicy Międzynarodowego Konkursu Chórów. 18.30 „Wzór na wybuch” — słuch. 19.00 Historia konkursów muzycznych. 20.00 Wszystkie koncerty fortepianowe L. van Beethovena. 20.45 Mozart — Kwintet A-dur. 21.15 Symfonia Jana Sibeliusa — I Symfonia e-moll op 39. 22.00 Wiad. sportowe (Ł).

NA PÓŁKACH KSIĘGARNI

Leon Kurowski. — Wstęp do nauki prawa finansowego. PWN 1976, str. 305, zł 42

Helena Majaczyńska — Maria Szypowska — Paris. WSiP 1976, str. 114, zł 10

Arkadiusz Henryk Piekara — Nowe oblicze optyki. Wprowadzenie do elektroniki kwantowej, a w szczególności do optyki nieliniowej i optyki światła spójnego. PWN 1976, str. 414, zł 65

Konstanty Staecki (senior) — Wspomnienia zakopiańskie. WL 1976, str. 134, zł 30

Jerzy Sulimski — Kraków w procesie przemian. WL 1976, str. 390, zł 85

Władysław Tatarkiewicz — O doskonałości. PWN 1976, str. 70, zł 30
Jerzy Topolski — Świat bez historii. WP 1976, str. 285, zł 40
Jan Winklewski — Nauczanie geografii w klasie VI (książka metodyczno-przedmiotowa) WSiP 1976, str. 182, zł 44.

Komu jaki kwiatek?

W „SZEROKIM ŚWIECIE" ISTNIEJE RÓWNIE TRADYCYJNY, JAK TRUDNY DO REALIZOWANIA SPRECYZOWANY CEREMONIAŁ OBDAROWYWANIA SIĘ KWIATAMI.

Storczyka na przykład nie należy wręczać pannie, chyba, że jest to aktorka. Młodej mężatce należy ofiarowywać raczej kwiaty białe. Młodej matce można wręczyć kwiaty w kolorze różowym lub niebieskim, w zależności od tego, czy urodziła dziecko płci męskiej czy żeńskiej. Dla pani w starszym wieku stosowne są kwiaty koloru fioletowego lub lila. Jeśli ceremonii wręczania kwiatów pragnie się nadać szczególnie uroczysty charakter, można je wręczyć w kryształowym wazonie, koszu itp.

Kwiaty na gałązce — na przykład bez — można ofiarować przy różnych okazjach, natomiast przy okazji większego przyjęcia nie od rzeczy będzie wręczyć pani domu po prostu bukiecik kwiatów specjalnie nadających się do przypięcia do wieczorowej sukni czy płaszcza. Zwyczaj ten przyjmuje się ostatnio coraz szerzej na Zachodzie. Trzeba dodać, że momentem decydującym o wyborze kwiatu jest jednak pora roku, bo przecież nie zawsze można dowolnie wybierać storczyka, różę czy goździk...

(C.)

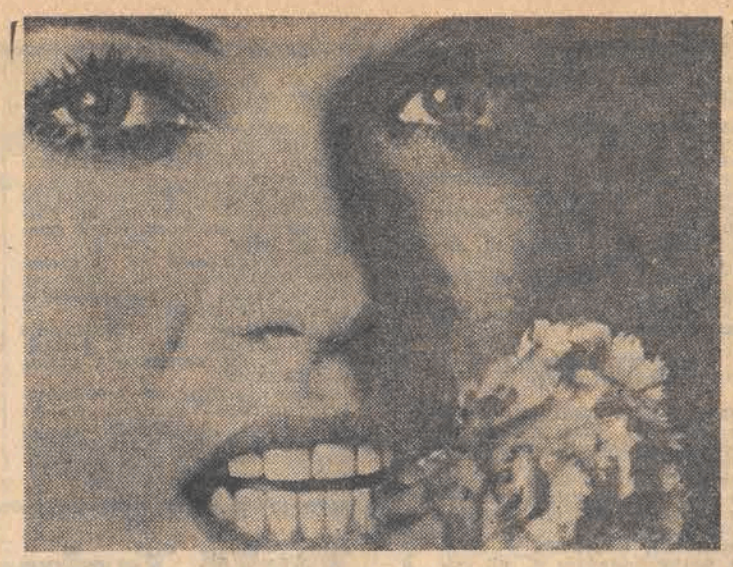

Uśmiechnij się

— To już naprawdę nie do wytrzymania! Wczoraj utykał pan na lewą nogę, dziś utyka pan na prawą!

— A to niech pan sam spróbuje, panie doktorze, utykać ciągle na jedną nogę!

• * •

W dzień złotego wesela małżonka do męża:

— To co, nie pocałujesz mnie nawet?

— Przecież cię całowałem na srebrne wesele!

• * •

— Panie sąsiedzie, czy mogę u pana obejrzeć trzecią tercję hokeja?

— Proszę bardzo. A co, ma pan zepsuty telewizor?

— Chyba nie. Tylko że w mieszkaniu pożar, strażacy przeszkadzają oglądać...

• * •

— Tata pyta, kiedy motyl wylezie z poczwarki?

• * •

— Pies ma już osiemnaście lat, co?

— Mój doktor ciągle odsyła mnie do różnych specjalistów — skarży się znajoma znajomej — to już nie gabinet lekarza, a prawdziwe biuro podróży!

• * •

Po odczytaniu wyroku w sądzie, skazany zaczyna płakać i zwraca się z wyrzutem do sądu:

— To jak mam rozpocząć nowe, porządne życie, jeżeli mam zacząć od więzienia?

• * •

Żona do męża:

— Wypiłeś już trzy butelki piwa, chociaż lekarz ci zabronił!

— To tak? To ty byś wolała, żebym umarł z pragnienia natychmiast, niż żył tych kilka lat krócej?!

• * •

Po pogrzebie wdowa przyjmuje kondolencje.

— Pani mąż to był wspaniały, szlachetny, nadzwyczajny człowiek! — mówią uczestnicy pogrzebu.

— Być może — odpowiada wdowa — nie miałam okazji bliżej go poznać...

— Jak to?!

— Miał dwa etaty i sześć funkcji społecznych...

• * •

— Powiedz mi Jacusiu, ile jest trzy dodać trzy?

— Sześć! — mówi Jacuś.

— Świetnie! Masz tu za to sześć złotych na lody.

— Ale ze mnie frajer! — wzdycha Jacuś — mogłem powiedzieć, że dziesięć.

• * •

— Wyjdź za mnie, ukochana! Co prawda nie mam willi, samochodu, żaglówki i konta w banku jak ten ohydny Kowalski, ale kocham ciebie i nie mogę bez ciebie żyć...

— Ja też ciebie kocham i nie mogę bez ciebie żyć, ale daj mi adres tego Kowalskiego...

• * •

Profesor sprawdza obecność w klasie, w której nie ma połowy uczniów. Jednak przy każdym odczytywanym nazwisku ktoś odpowiada „Jestem!". Tylko przy nazwisku „Kowalski" panuje absolutna cisza.

— To co — pyta profesor — Kowalski nie ma w klasie żadnego przyjaciela?

(C.)

— To jest właśnie, panie sędzio, ten mąż, który mnie maltretuje...

AFORYZMY

Natura i wychowanie w tym są podobne, że i wychowanie zmienia człowieka, a zmiany, które w nim wywołuje, stają mu się drugą naturą.

(DEMOKRYT)

Lekkomyślność jest cechą młodości, rozwaga — starości.

(CYCERO)

Najwierniejszy jest ten pies, na którego z biegiem czasu człowiek schodzi.

(JULIAN TUWIM)

Lepsze są dobre obyczaje, niż najdoskonalsze prawa.

(TACYT)

Kobiety żądają rzeczy niemożliwych: chcą, żeby zapomnieć o ich wieku, a jednocześnie pamiętać o urodzinach.

(KARL TARKAS)

Miłość za... milion tomów!

REID S. FULTON, 88-letni kawaler z Meadow (stan Wirginia w USA) posiada ponad milion książek i rzadkich druków. Zbiór nie jest skatalogowany, ani nawet rozłożony na działy według określonej zasady. Właściciel rozłożył go na powierzchni kilkuset metrów kwadratowych swojej willi — od piwnicy po strych. Fultonowi pozostała jedynie alkowa.

Właściciel unikalnego zbioru druków nosi się z zamiarem sprzedaży biblioteki, ale nie wie, jak to zrobić. Nie może określić jej wartości. Nie chce skorzystać z usług fachowców, ponieważ nikomu nie ufa. Liczy się również z kosztami.

Ostatnio wpadł na pomysł, żeby sprzedawać poszczególne tomy. Zapytany przez dziennikarzy, oświadczył, że jako 88-letni kawaler „chce zostać milionerem i ożenić się z najpiękniejszą panną w Meadow".

HOROSKOP

BARAN 21. 3. —20. 4.: Twoje samopoczucie będzie lepsze niż w minionym tygodniu, kontakty z otoczeniem łatwiejsze i przyjemniejsze. Drobne zaległości w pracy dadzą się załatwić od ręki. Wiele osób urodzonych w marcu spotka interesująca propozycja. W uczuciach stabilizacja, chociaż okazji nie zabraknie.

BYK 21. 4. — 21. 5.: W połowie tygodnia odczujesz wzmożoną nerwowość, związaną z pełnią Księżyca: dotyczy to zwłaszcza osób urodzonych między 11 a 21 maja. W pracy i nauce wszystko biegnie teraz po twojej myśli. Dobrze zrobisz dopuszczając do głosu starszych, bardziej doświadczonych kolegów, bowiem w twojej obecnej sytuacji lepiej być słuchaczem niż mówcą.

BLIŹNIĘTA 22. 5. — 21. 6.: Wskutek zmian w otoczeniu czeka cię teraz dość trudny okres. Szczęściem nie potrwa długo i większość Bliźniąt „wyląduje" pomyślnie, jeżeli będzie postępować konsekwentnie, nie zbaczając z wypróbowanego kierunku. Niespodziewany uśmiech losu wprowadzi cię w stan euforii.

RAK 22. 6. — 22. 7.: Osoby urodzone w znaku Raka mają okazję odrobić większość zaległości, tak w pracy jak i poza nią, gdyż chwilowo nie czekają ich żadne nowe obowiązki. Dla większości Raków najbliższy tydzień minie zupełnie spokojnie, tylko urodzeni w III dekadzie znaku będą mogli spędzić weekend w dużym, rozbawionym towarzystwie.

LEW 23. 7. — 23. 8.: Odsuń od siebie wszystko, co nie dotyczy rzeczy najważniejszych: w grę wchodzi twoja przyszłość i związane z nią sprawy otoczenia. Wydaje się nawet, że ono lepiej to rozumie niż ty sam i mogłoby ci pomóc w przezwyciężeniu zniechęcenia i odzyskaniu wiary we własne możliwości.

PANNA 24. 8. — 23. 9.: Jeżeli tylko możesz, zrób w tym tygodniu awansem to, co przypada na ciebie do końca obecnego miesiąca, gdyż w drugiej połowie czerwca trudniej ci będzie pracować, głównie wskutek zmian organizacyjnych lub personalnych. Dla urodzonych po 12 września trudności przeciągną się do połowy lipca.

WAGA 24. 9. — 23. 10.: W sposób nadspodziewanie pomyślny wyjaśnią się Wagom ważne sprawy osobiste — w tym albo w następnym tygodniu. Zachęci to urodzonych w tym znaku do odnowienia i ożywienia długo zaniedbywanych stosunków z przyjaciółmi, również z zamieszkałymi daleko. Dobry dzień — czwartek.

SKORPION 24. 10. — 22. 11.: Nie jesteś z siebie zadowolony, i słusznie, bo jak długo można mieć satysfakcję z pracy wykonywanej po rutyniarsku, bez twórczych pomysłów? Wielu Skorpionom grozi spadek z osiągniętej pozycji. Kto nie idzie w górę, będzie wyprzedzony przez innych. Twoje kłopoty mają się ku końcowi, dzięki rozsądkowi drugiej strony.

STRZELEC 23. 11. — 21. 12.: Pierwsza wygrana za tobą, choć może sam o tym jeszcze nie wiesz. Chodzi teraz o to, żebyś nie zasypiał gruszek w popiele i energicznie parł do przodu (uważając jednak, ażeby kogoś nie potrącić). Zakochanych Strzelców z pierwszej dekady znaku spotka w tym tygodniu miły dowód wzajemności.

KOZIOROŻEC 22. 12. —20. 1.: Stopniowo wraca ci zaufanie do własnych sił i możliwości. Dostrzegasz już główny kierunek, w jakim powinna zmierzać twoja praca, niezależnie od chwilowych zboczeń, zahamowań czy nawet cofnięć. Najważniejsze jest teraz, żebyś trwał przy własnej ocenie i nie dał się od niej odwieść przez plotkarzy i panikarzy — jeśli nawet należą do osób tobie życzliwych.

WODNIK 21. 1. — 18. 2.: Czas najwyższy, aby Wodnicy, którzy tego jeszcze nie zrobili, zapewnili sobie atrakcyjne miejsce na odpoczynek urlopowy. Tłok na wczasach i wywczasach jest coraz większy, zaś horoskop Wodników na drugą połowę lipca zapowiada im liczne kłopoty wynikłe z lekkomyślności i braku przewidywania. A więc bądź ostrożny już od dziś.

RYBY 19. 2. — 20. 3.: Osoby spod znaku Ryb, mające coś ważnego postanowić albo wykonać, niech zrobią to już w najbliższym tygodniu, ponieważ reszta miesiąca zapowiada się dla nich mniej pomyślnie. Między innymi czekają je przykrości związane ze zbyt ostrym wkraczaniem w dyskusje w gronie rodzinnym lub poza nim. W pracy masz pretensje o podział sukcesów, ale pamiętaj, iż sława przypada wodzom a nie żołnierzom. Pogódź się więc ze wszystkim!

Grupa „Happy End"

za KIEROWNICA

Przed sezonem...

Przyczepa samochodowa z fabryki w Niewiadowie.

ANTENOWE SZYBY SAMOCHODOWE

Z huty szkła okiennego w Kunicach Żarskich skierowano do FSO na Żeraniu pierwsze partie, własnej konstrukcji, szyb samochodowych z nadrukowanymi w szkle antenami radiowymi. Są one przeznaczone na razie do „Fiata 125 p".

Warto podkreślić, że kunicka huta szkła dostarcza wiele innych cennych wyrobów. Należą do nich m. innymi szyby panoramiczne do wszystkich polskich samochodów.

FIAT W NIGERII

Koncern FIAT z Turynu podejmuje budowę w północnej Nigerii pierwszej w tym kraju fabryki samochodów. Po uruchomieniu w 1978 r. fabryka będzie montować z elementów importowanych samochody ciężarowe i ciągniki. W dalszej kolejności podjęta zostanie produkcja silników wysokoprężnych i montaż autobusów.

W CIĘŻKIM TERENIE

Konstruktorzy radzieccy zbudowali nowy typ samochodowej przekładni hydromechanicznej dla ciężkich pojazdów drogowych, napędzanych przez wszystkie koła. Przekładnia wyposażona jest w urządzenie regulujące moc doprowadzaną do poszczególnych osi, co pozwala na ekonomiczną pracę silnika w różnych warunkach drogowych.

„Piękny jest świat"

Na prośbę wielu Czytelników zamieszczamy dziś piosenkę z rep. grupy „Happy End" — „Piękny jest świat".

Muzyka: Zbigniew Nowak
Słowa: Magdalena Mikulin i Krzysztof Drzewiecki
Śpiewa: „Gruppa Happy End"

Chociaż nadeszły dni pochmurne,
chociaż nadziei zginął ślad —
jednak już jutro lub pojutrze
znowu zaśpiewasz z nami tak

Refren: Piękny jest świat,
taki piękny jest świat,
choć na nim jest jeszcze
tyle krętych dróg...

Bywa słońce, bywa deszcz,
ale zawsze więcej słońca,
a mniej wielkich burz!

Piękny jest świat,
taki piękny jest świat,
on żyje wciąż w naszych
kolorowych snach...

Nowe barwy nowych dni
damy światu właśnie my —
w świecie tym zakochani!

Kiedyś czytałem twoje wiersze —
żaden nie wróżył dobrych snów;
wtedy nie znałeś chyba jeszcze
wagi najprostszych paru słów.

Refren:

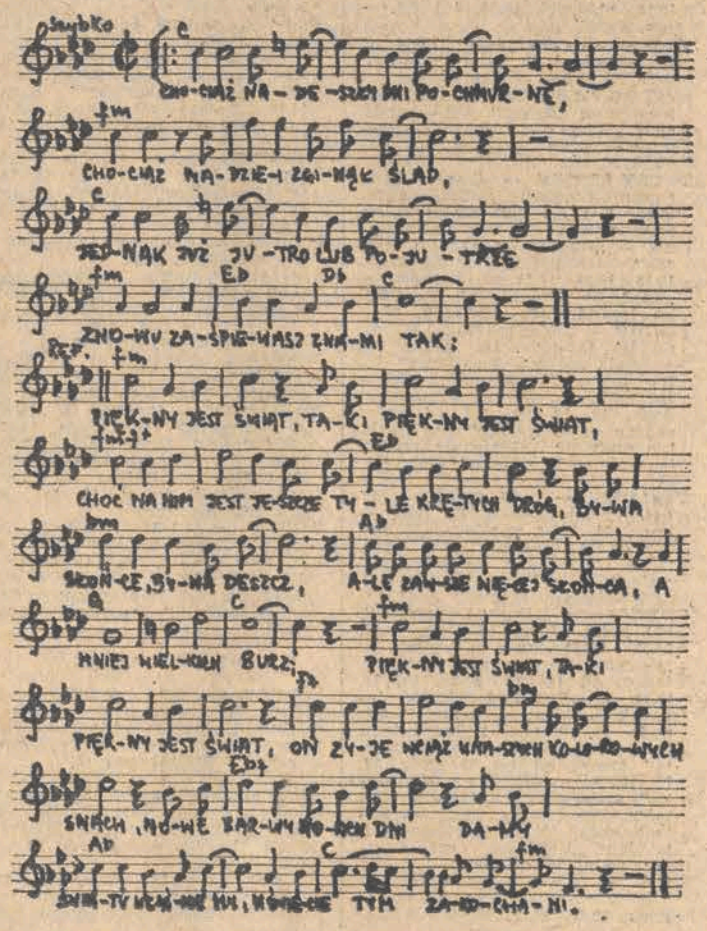

ZŁOM ZŁOTA I SREBRA
skupują sklepy

VERITAS

w Łodzi, ul. Piotrkowska 263, ul. Tuwima 14.
ZŁOM SREBRA SKLEP „VERITAS"
w Pabianicach, ul. Armii Czerwonej 24.

Nieruchomości

KUPIĘ działkę zalesioną, blisko Łodzi — najchętniej zagospodarowaną. Oferty „10927" Prasa, Piotrkowska 96 11535 g

SPRZEDAM 2 ha ziemi z prawem zabudowy — na terenie miasta. Tel. 797-29 13254 g

DOMEK jednorodzinny mieszkanie kupię lub wynajmę, w okolicy Rudy-Ksawerów. Podać cenę. Oferty „11220" Prasa, Piotrkowska 96

SPRZEDAM dom jednorodzinny w Zduńskiej Woli, ul. Konopnickiej 16 (piętrowy, wygody). Tel. 455 w godz. 17—18 11314 g

POŁOWĘ nowego domu — 4 mieszkania, wygody, piwnice, w Pabianicach — sprzedam. Po sprzedaży wolny. Oferty „10774" Prasa, Piotrkowska 96

Z głębokim żalem zawiadamiamy, że w dniu 2 czerwca 1976 roku zmarł w wieku lat 71

Ś. † P.

TOMASZ ŁOBODZIŃSKI

Pogrzeb odbędzie się z kaplicy cmentarza ewangelickiego (część katolicka) przy ulicy Ogrodowej, dnia 4 czerwca o godz. 15.

ŻONA I SYNOWIE

W dniu 2. VI. 1976 roku zmarła, przeżywszy lat 68

Ś. † P.

IRENA ORZESZAK

Z DOMU MATUZALSKA

Wyprowadzenie zwłok nastąpi w dniu 4. VI. 1976 roku o godz. 16.30 z kaplicy cmentarza na Radogoszczu, o czym zawiadamiają:

CÓRKA, SYNOWIE, SYNOWE i WNUKI

Z głębokim bólem zawiadamiamy, że dnia 1 czerwca 1976 roku, przeżywszy lat 75, zmarła najukochańsza Matka i Babcia

Ś. † P.

HELENA TURSKA

Wyprowadzenie drogich nam zwłok nastąpi dnia 4 czerwca 1976 roku o godz. 15.30 z kaplicy cmentarza na Dołach. Pozostają w żałobie i żalu:

CÓRKA, ZIĘĆ, WNUCZKI I PRAWNUCZKI

W dniu 2 czerwca 1976 roku zmarła, po długich i ciężkich cierpieniach

Ś. † P.

LUCYNA SIEJKA

Pogrzeb odbędzie się dnia 4. VI. 1976 roku o godz. 14 z kaplicy Cmentarza Komunalnego na Dołach.

MĄŻ, CÓRKA, RODZICE I SIOSTRA

W dniu 2. VI. 1976 roku zmarł w wieku 69 lat

Ś. † P.

WŁADYSŁAW FISIAK

Wyprowadzenie zwłok z kaplicy cmentarza na Kurczakach odbędzie się dnia 7. czerwca br. o godz. 16.30. Pozostają w głębokim smutku

ŻONA, CÓRKA I POZOSTAŁA RODZINA

Dnia 3 czerwca 1976 roku zmarła nasza najukochańsza Żona, Matka i Babcia

Ś. † P.

ANIELA PĘCZEK

Pogrzeb odbędzie się dnia 5. VI. br. o godzinie 14 z kaplicy cmentarza św. Franciszka przy ul. Rzgowskiej, o czym z głębokim żalem zawiadamia

RODZINA

Z głębokim żalem zawiadamiamy, że w dniu 1. VI. 1976 roku po długich i ciężkich cierpieniach, w wieku lat 59 zmarł nasz najukochańszy Mąż, Ojciec i Dziadek

Ś. † P.

STANISŁAW POPŁAWSKI

Pogrzeb odbędzie się dnia 7 czerwca br. o godz. 17.30 na Cmentarzu Komunalnym (część katolicka). Msza święta i wyprowadzenie drogich nam zwłok nastąpi z kościoła św. Krzyża o godz. 16.30.

ŻONA, SYNOWIE, SYNOWE, WNUCZĘTA ORAZ POZOSTAŁA RODZINA

Z głębokim żalem zawiadamiamy, że dnia 3 czerwca 1976 roku, przeżywszy lat 78, zmarła nasza najdroższa Mama

Ś. † P.

HELENA NALEPA

Z JANISZEWSKICH

Pogrzeb odbędzie się w dniu 4. VI. br. o godzinie 15 z kaplicy cmentarza na Zarzewie, o czym powiadamiają pogrążone w rozpaczy

CÓRKI Z MĘŻAMI I DZIEĆMI

Z głębokim żalem zawiadamiamy, że dnia 2 czerwca 1976 roku zmarł, przeżywszy lat 50, nasz najukochańszy Mąż, Ojciec, Syn i Brat

Ś. † P.

MGR

JERZY STĘPIEŃ

Pogrzeb odbędzie się dnia 5. VI. 1976 roku o godz. 14 z kaplicy cmentarza przy ulicy Szczecińskiej 96, o czym powiadamiają

ŻONA, DZIECI, RODZICE Z POZOSTAŁĄ RODZINĄ

Prosimy o nieskładanie kondolencji.

UWAGA ROLNICY!
TOMASZOWSKIE ZAKŁADY DROBIARSKIE W TOMASZOWIE MAZ.

zawiadamiają,

że wszystkie gminne spółdzielnie przystąpiły już do zawierania umów na dostawę gęsi w jesieni 1976 roku.

Rolnicy, którzy w maju i czerwcu br. podpiszą z Tomaszowskimi Zakładami Drobiarskimi za pośrednictwem referentów gminnych spółdzielni umowy i dostarczą gęsi na spęd w wyznaczonym dniu, otrzymają korzystną cenę:

	Okres skupu	Ceny skupu za 1 kg w zł: gęsi białe	gęsi szare, siodłate, garbonose i ich krzyżówki
Skup w ramach dostaw umownych			
— gęsi do tuczu podskubane o odroście pierza do połowy chorągiewki	15. VIII. — 31. X.	36. —	26. —
— gęsi do tuczu o pełnym upierzeniu lub odroście pierza powyżej połowy chorągiewki	15. VIII. — 31. X.	34. —	24. —
	1. XI. — 20. XI.	36. —	26. —

Ceny za gęsi nie objęte umową bądź nie dostarczone w terminie do właściwego punktu skupu są niższe o 9 zł za 1 kg w klasie I i o 3 zł w klasie II.

Szczegółowych informacji udzielają wszystkie gminne spółdzielnie i Zakłady Drobiarskie w Tomaszowie, tel. 20-81.

INFORMACJE PISEMNE NIE BĘDĄ WYSYŁANE.

DOM murowany 5-izbowy, podpiwniczony, wygody, telefon, budynek gospodarczy — sprzedam. Andrzejów, Słoneczna 8 10855 g

DZIAŁKĘ 1632 m dobrze zagospodarowaną, dochodową z domkiem letniskowym na Radogoszczu — sprzedam. Oferty „10888" Prasa, Piotrkowska 96

SPRZEDAM działkę o pow. 0,65 ha w Żabiczkach k. Konstantynowa. Wiadomość: Józef Banasiak, Żabiczki 1 10974 g

DZIAŁKĘ zagospodarowaną z budynkiem w Kolumnie — sprzedam. Pośrednicy wykluczeni. Tel. 338-75 11016 g

Kupno-Sprzedaż

SZCZENIĘ dog niemiecki po zwycięzcy „Astorze" sprzedam. Hanna Sadzewicz Brzeziny, ul. 15 Grudnia 16 tel. 17-23-55

KUPIĘ kwiaciarnię w dobrym punkcie. Oferty „10931" Prasa, Piotrkowska 96

KUPIĘ Castrol, tel. 432-56 11163 g

SPRZEDAM łódź sportowo-turystyczną z przyczepą i silnikiem. Tel. 232-41 11251 g

PIERŚCIONEK z brylantem 0.34 sprzedam. Tel. 406-88 11239 g

KALKULATOR z pamięcią tanio sprzedam. Tel. 200-97 11231 g

CASTROL sprzedam. Tel. 313-08 11179 g

MINIKALKULATOR, tranzystory — sprzedam. 749-88 11187 g

BIŻUTERIĘ tanio sprzedam. Oferty poważne — „10745" Prasa, Piotrkowska 96

SPRZEDAM nową kalkulator 20-działaniowy 15.000. Oferty „10754" Prasa Piotrkowska 96

SPRZEDAM palmę „Kentia". Tel. 204-82 10840 g

SPRZEDAM złoty męski „Schaffhausen". Oferty — „10871" Prasa, Piotrkowska 96

SPRZEDAM pierścionek z brylantem 0,97 karata, czysty. Tel. 271-47 10996 g

MINIKALKULATOR najnowszy typ, bateryjno-sieciowy z zasilaczem sprzedam. Tel. 844-66 11147 g

CASTROL sprzedam. 862-26 10471 g

SPRZEDAM nowy dywan królewski 2×3, dzwonić 476-21, po 20 11472 g

PUSTAKI całe i połówki oferuje wytwórnia Z. Zarzycki. Pawlikowice 51, tel. 84-88. Pabianice 10719 g

SPRZEDAM kurtkę skórzaną. Łagiewnicka 40 11839 g

CASTROL GTX — sprzedam. Tel. 836-07 10965 g

Lokale

M-5 spółdzielcze Julianów (przy parku) zamienię na M-3 lub o podobnej pow. w budownictwie międzywojennym w śródmieściu. Oferty „10981" Prasa, Piotrkowska 96

ZAMIENIĘ M-2 III p. rozkładowe z balkonem ul. Marysińska 94 na podobne Osiedle Retkinia lub Karolew. Wiadomość: Retkinia. Rajdowa 9, m. 8, godzina 17—20 11258 g

GARAŻ do wynajęcia Zgierska — Stefana. Oferty „11253" Prasa, Piotrkowska 96

ZAMIENIĘ 2 pokoje c.o., śródmieście — na 3 lub 4 kuchnia c.o., wygody, budownictwo nowe lub międzywojenne. Różnice dopłacę. Oferty „11224" Prasa, Piotrkowska 96

LOKAL handlowy z zapleczem w centrum zamienię na mieszkanie. Tel. 311-02, wieczorem 11100 g

MAŁŻEŃSTWO, członkowie spółdzielni, poszukuje samodzielnego mieszkania na okres roku. Najchętniej Bałuty. Oferty „11139" lub telefon 852-35 po 17

KIELCE M-3 zamienię na Piotrków Tryb. Piotrków Tryb., Wyzwolenia 35/37, bl. 20, m. 9

M-5 — spółdzielcze w Łodzi zamienię na równorzędne w Koszalinie. Oferty „10699" Prasa, Piotrkowska 96

MŁODE małżeństwo poszukuje mieszkania z oddzielnym wejściem. Oferty „10693" Prasa, Piotrkowska 96

ZAMIENIĘ M-3 spółdzielcze. Widzew 1 2 pokoje, kuchnia stare budownictwo — śródmieście (woda, gaz, telefon) na M-5. Oferty „10843" Prasa, Piotrkowska 96

DO wynajęcia cudzoziemcom M-4 — umeblowane, komfort, telefon. Tel. 51-52-25 10971 g

M-3 — rozkładowe, parter Retkinia zamienię na podobne, piętro. Oferty „11026" Prasa Piotrkowska 96

KUPIĘ pokój z kuchnią. Tel. 247-75 11200 g

POKOJU na lipiec i sierpień w Kolumnie lub Grotnikach poszukuję. Tel. 52-06-36 11132 g

POSZUKUJĘ kawalerki w Łodzi, może być stare budownictwo, ewent. na zamianę w Warszawie. Oferty „11137" Prasa, Piotrkowska 96

POKÓJ z kuchnią własnościowe w blokach — kupię. Oferty „11057" Prasa, Piotrkowska 96

DWA mieszkania 2-pokojowe — bloki, centrum, telefony, zamienię na 3—4-pokojowe, komfort, telefon. Tel. 635-73, po 18 11934 g

Pojazdy

„OPLA" — sprzedam. Tel. 752-22 11746 g

SPRZEDAM „Syrenę 104" (1971). Oglądać sobota: Żeromskiego 34. Jabłoński 11759 g

„SYRENĘ 104" sprzedam. Nowomiejska 8 (krawiec) 10641 g

SPRZEDAM tanio przyczepę campingową i „Fiata 1500". Tel. 16-30-42 wieczorem 11173 g

„SYRENĘ 105". Odbiór „Polmozbyt". Pabianice tel. 71-87. Po 16 11264 g

ODSTĄPIĘ wkład na „Fiata 126 p". Odbiór 1977. Wiadomość: Zduńska Wola, ul. Szkolna 24, m. 3, po godz. 17 11229 g

SPRZEDAM „Octavię" — Parking róg Wólczańskiej i 22 Lipca 11233 g

„MIKRUSA" sprzedam, sprawny, cena 12.000. Antoniew 1, k. Głowna 11170 g

SPRZEDAM „Wartburga 1000" po remoncie i „Moskwicza 407". Grzelak, ul. Rewolucji 11, m. 18, godzina 17—19 10798 g

ODSTĄPIĘ niepełny wkład na „Fiata 126 p". Realizacja 1978. Oferty „10873" Prasa, Piotrkowska 96

„OCTAVIĘ", „Syrenę 102" i „Gazelę" sprzedam. Tel. 52-09-70, po 18 10832 g

SPRZEDAM rower dwuosobowy „Duet" z gwarancją. Tel. 53-[illegible]-64 10878 g

PRZYCZEPĘ campingową — tanio sprzedam. Obr. Stalingradu 106/108, godz. 18—19 10879 g

NOWĄ „Syrenę" lub „Zaporożca" — kupię. Oferty „10984" Prasa, Piotrkowska 96

KUPIĘ motocykl BMW „Sahara" w stanie oryginalnym lub części. J. Woźniak 00-071 Warszawa, Krakowskie Przedmieście 69, m. 12 11037 g

SPRZEDAM „Syrenę 105" Odbiór PKO. Oferty z ceną „11032" Prasa, Piotrkowska 96

„SKODĘ S-100" nową kupię. Wiadomość: tel. 851-62 11027 g

„ŻUKA" po remoncie — sprzedam. Łódź, Łozowa 3 11049 g

„WILLYS" — stan dobry z nowym, oryginalnym silnikiem oraz nowy silnik i inne części — sprzedam. Kwaczyński Narutowicza 127, m. 10 11021 g

SPRZEDAM „Syrenę 105" (1973) Łódź-Ruda, Brydżowa 10 11932 g

„FIATA 600" — stan idealny z zapasowym silnikiem — sprzedam. 638-81, 861-89

„FIATA 126 p" nowego lub po małym przebiegu kupię. Tel. 436-58 11617 g

„FIATA 126 p" odbiór „Polmozbyt", zamienię na „126 p". Odbiór „Polmozbyt". Rozliczenie wg cen nominalnych. Oferty — „11838" Prasa, Piotrkowska 96

NOWEGO „Fiata 126 p" — sprzedam. Tel. 777-14, po godz. 12 11689 g

Z głębokim żalem zawiadamiamy, że w dniu 2 czerwca 1976 roku zmarł

MGR

JERZY STĘPIEŃ

długoletni, ofiarny pracownik i wieloletni przewodniczący Rady Robotniczej PBP „Chemobudowa — Łódź". Za swą działalność zawodową i społeczną odznaczony Srebrnym Krzyżem Zasługi, Medalem 30-lecia PRL oraz Honorową Odznaką Miasta Łodzi.

W Zmarłym utraciliśmy oddanego pracownika, niestrudzonego działacza społecznego, serdecznego Kolegę i Przyjaciela.

Rodzinie Zmarłego wyrazy szczerego żalu i współczucia składają:

DYREKCJA, POP PZPR, RADA ROBOTNICZA I ZAKŁADOWA ORAZ WSZYSCY PRACOWNICY PBP „CHEMOBUDOWA — ŁÓDŹ"

Pogrzeb odbędzie się w dniu 5 czerwca br. o godz. 14 na cmentarzu przy ul. Szczecińskiej.

Dobre samopoczucie i równowagę psychiczną oraz zdrową i szczupłą sylwetkę pomogą ci szybko odzyskać

KĄPIELE W BIOSAUNIE

Cierpisz na bóle reumatyczne, artretyczne, nerwobóle, zmęczenie psychiczne, nadwagę i otyłość

już dziś skorzystaj
Z KĄPIELI CIEPLNYCH W

BIOSAUNIE

Usługi z zakresu BIOSAUNY świadczą zakłady usługowe
KOSMETYCZNO-LECZNICZEJ
SPÓŁDZIELNI PRACY

„URODA I ZDROWIE"

★ BOYA-ŻELEŃSKIEGO 12
★ KARPIA 65/67 (osiedle Dworzec Chojny)
★ ROJNA 52 (osiedle Teofilów C).

Po zabiegu można skorzystać z usług
FRYZJERSTWA DAMSKIEGO
I KOSMETYKI.

Zapraszamy w godz. 7–21.

1734-k

SPRZEDAM „Renault 10" ul. Murarska 5—8 11890 g

„PEUGEOTA 404" sprzedam. Tel. 462-31, wieczorem 11943 g

BŁOTNIK prawy przedni „Moskwicza 412" — pilnie kupię. 51-59-99 11880 g

Różne

Dr Jadwiga ANFOROWICZ skórne, weneryczne 15—19. Próchnika 8 11151 g

GINEKOLOG — Czerwoniec 14—16. Tuwima 20, tel. 335-30 11226 g

TELEWIZORY naprawia Bednarek, tel. 830-92 10970 g

MATEMATYKA, fizyka — mgr Niepokojczycki. Tel. 733-20 10458 g

POTRZEBNA kobieta do prowadzenia domu (3 osoby). Referencje pożądane. Warunki dobre. Łódź-Ruda, Promowa 15

UWAGA! Anteny RTV instaluje prywatnie. Tel. 52-97-56, godz. 16—21

INSTALOWANIE anten telewizyjnych. Wolniak. Tel. 445-95 9580 g

POGOTOWIE telewizyjne. Nowakowski. 415-04

ODSTĄPIĘ czynny magiel w dobrym punkcie. Oferty „11217" Prasa, Piotrkowska 96

POTRZEBNA opiekunka do małego dziecka. Zawiszy Czarnego 23/25, m. 35

POTRZEBNY zaraz kuśnierz do współpracy. Oferty „10889" Prasa, Piotrkowska 96

POTRZEBNA pomoc domowa, warunki dobre, własny pokój. Rakowska, Pabianice, 20 Stycznia 190 11437 g

SZWACZKĘ koszulową zatrudnię na stałe. Dobre warunki. Tel. 364-38 11171 g

PILNIE poszukuję osoby do konwersacji (język francuski). Tel. 838-11, po 18 11596 g

POMOC do 3-letniego dziecka na stałe lub przychodne. Warunki bardzo dobre. Tel. 709-53 11561 g

KOBIETĘ do 10-miesięcznego dziecka przyjmę. Warunki bardzo dobre. Tel. 202-82 11604 g

LETNISKA wynajmę — działki sprzedam. 213-87 11683 g

ZAKŁADY
TEKSTYLNO-KONFEKCYJNE
„TEOFILÓW"
W ŁODZI,
ul. Szparagowa 6/8
przyjmują zapisy
do klasy pierwszej

teofilów

ZASADNICZEJ SZKOŁY WŁÓKIENNICZEJ
w następujących zawodach:

TEKSTUROWACZ — PRZEWIJACZ
WYKOŃCZALNIK DZIANIN — BISTOR
(CREMPLINA)

ZAPISY PRZYJMUJE:
DZIAŁ SPRAW OSOBOWYCH
I SZKOLENIA ZAWODOWEGO
ZTK „TEOFILÓW" W ŁODZI,
ul. Szparagowa 6/8, tel. 52-95-23.

Uczniowie klasy I uczęszczają cztery razy w tygodniu na zajęcia teoretyczne i dwa razy na zajęcia praktyczne w ZTK „Teofilów", gdzie pod opiekę wysoko kwalifikowanych instruktorów uczą się zawodu.

Nauka trwa 2 lata, a po jej ukończeniu absolwenci otrzymują natychmiast pracę.

Warunki przyjęcia: ukończone 15 lat, świadectwo ukończenia szkoły podstawowej, 3 fotografie, pisemna zgoda rodziców.

2103-k

ROZKOSZE ŁAMANIA GŁOWY (157)

(Redaguje HENRYK CISKI)

Koniec roku szkolnego!

Cztery dziewczynki ze świadectwami szkolnymi narysowane zostały w dwóch ujęciach z przodu i z tyłu, lecz rysunki umieszczone zostały w niewłaściwej kolejności. Zestawcie je w odpowiednie pary łącząc cyfry z literami.

Rozwiązania (przynajmniej dwóch zadań) nadsyłać należy pod adresem „DP" w terminie 7-dniowym z dopiskiem na kopertach-kartach „Rozkosze łamania głowy nr 157".

Zadanie arytmetyczne

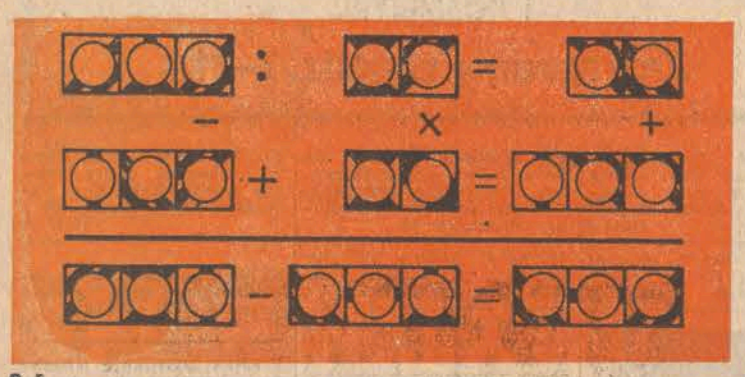

POSZCZEGÓLNE KWADRACIKI ZASTĄPIĆ NALEŻY ODPOWIEDNIMI CYFRAMI I WYKONAĆ WSKAZANE DZIAŁANIE ARYTMETYCZNE. PAMIĘTAĆ NALEŻY IŻ JEDNAKOWYM CYFROM ODPOWIADAJĄ TE SAME KWADRACIKI.

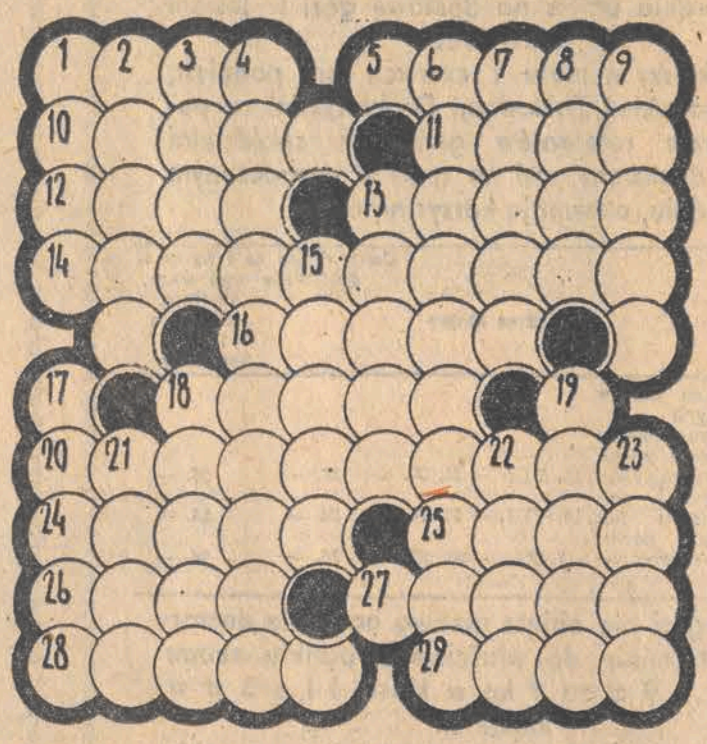

KRZYŻÓWKA

POZIOMO: 1. Barbara Kwiatkowska na eksport 5. Autor „Inwazji jaszczurów". 10. Pierwiastek chemiczny 11. Plecionka z trzciny. 12. Przezroczysta materia. 13. Gaz kopalniany. 14. Niebieskozielony kamień szlachetny, odmiana berylu. 16. Puzonista. 18. Wiszące łóżko. 20. Dziejopisarka. 24. Może być honorowa 25 Region z Lille. 26. Urzędnik spartański. 27. Podpora budowlana. 28. Włókno syntetyczne na sieci rybackie. 29. Kobra.

PIONOWO: 1. Wypływa z wulkanu 2. Król Indii (259—222 r. p.n.e.). 3. Wedle niego grobla 4. Płaz ogoniasty. 6. Tytuł powieści Fasta. 7. Kij. 8. Węglowodór nasycony. 9. Przewód kanalizacyjny. 13 Flamaster. 15. Egipska. 17. Semestr szkolny 18. Na nim plama. 19. Brzeg lasu. 21. Tył statku. 22. Dla aktora. 23. Miasto w południowej Hiszpanii.

Rozwiązanie „Rozkoszy łamania głowy"

Nr 153

WINO

1—f, 2—h, 3—a, 4—g, 5—b, 6—d, 7—e, 8—c.

UKOŚNIK

kret, robak, ebonit, Tanatos, kitara, torba, Saar.

KRĄŻKI

W siódmym zestawie powinno znajdować się 6 krążków i to każdy inny.

20 RÓŻNIC

Chorągiewka, komin, wieża, balustrada, okno, uchwyt, gołąb, siodło, czapka, narzuta, łeb konia, strzemię, bas, ogon, bęben, kopyto, but, miecz, ubiór, zbroja.

NAGRODY KSIĄŻKOWE wylosowali: **Bożena Tokarek** Zwierzyniec 98-276 Godynice, woj. sieradzkie, **Danuta Lenda** 95-200 Pabianice ul. Wiejska 8a m. 18, **Elżbieta Radzińska**, Łódź Wł. Bytomskiej 40 m. 10a, **Elżbieta Gruszecka** 93-503 Łódź ul. Rogozińskiego 7 m. 10, **Jerzy Sawicki**, Zgierz Osiedle Sikorskiego bl. 9 m. 21.

TROJA

W SCENCE OBLĘŻENIA TROI ZNAJDUJE SIĘ AŻ 8 PRZEDMIOTÓW POCHODZĄCYCH Z INNEJ EPOKI. ODSZUKAJCIE JE.

Tłum **ANNA SZERYŃSKA**

— Nie chciałam ci tego wcześniej mówić, bo wiedziałam, że masz i tak dosyć zmartwień. Ale teraz już nie mogę zwlekać. Mam nadzieję, że nie weźmiesz mi tego za złe. Jadę do Afryki... Z doktorem Franklinem.

Zdenerwowałem się okropnie. Zacząłem mówić szybko i bezładnie, że to niemożliwe, że zacznie się natychmiast straszne gadanie, że być jego asystentką w Anglii, szczególnie kiedy jeszcze żyła jego żona, to jedna rzecz, a wyjazd do Afryki — zupełnie inna. To po prostu kompromitujące dla młodej kobiety. Wrzeszczałem, że zabraniam, że przeciwstawiam się bardzo stanowczo.

Nie przerywała potoku moich słów. Pozwoliła mi skończyć, a potem uśmiechnęła się.

— Kochanie, uspokój się. Nie jadę przecież jako jego asystentka, ale jako jego żona.

Odczułem to jak cios między oczy.

— Ale... Allerton — wykrztusiłem z siebie.

Judith bawiła się nawet nieźle.

— Między nami nigdy nic nie było, tato. Powiedziałabym ci, gdybyś mnie wtedy tak strasznie nie rozzłościł. A poza tym było mi na rękę, że myślałeś właśnie to co myślałeś. Nie chciałam, żebyś wiedział, że chodzi o... Johna.

— Ale przecież sam widziałem, jak tamten cię całował... wieczorem... na tarasie.

— No to co — zniecierpliwiła się Judith. — Byłam tego wieczoru okropnie nieszczęśliwa. Te rzeczy zdarzają się. Chyba słyszałeś o tym!

— Nie możesz wychodzić za mąż za Franklina... jest stanowczo za wcześnie.

— Nic podobnego. Chcę z nim jechać, a sam powiedziałeś, że lepiej być żoną niż asystentką. Teraz nie ma już na co czekać.

Judith i Franklin. Franklin i Judith.

Można sobie łatwo wyobrazić, jakie myśli kłębiły się w mojej głowie.

Judith z buteleczką w ręku. Judith oświadczająca wszem wobec swoim wysokim, młodym głosem, że bezużyteczni ludzie powinni odejść i zrobić miejsce dla wartościowych jednostek. Judith, którą kochałem. Którą Poirot kochał jak własne dziecko. Ta para, którą obserwował przez lornetę Norton, czy to

byli Judith i Franklin? Ale jeżeli tak... jeżeli tak... nie, to niemożliwe. Nie Judith. Może Franklin — ten dziwaczny, bezwzględny człowiek. Kiedy mężczyzna zdecyduje się na jedno morderstwo, to nie zawaha się przed drugim i trzecim...

Poirot zgodził się wezwać do siebie Franklina niby to na konsultację. Dlaczego? Co powiedział mu tego ranka?

To nie może być Judith. Na pewno nie! Moja piękna, poważna Judith.

A jednak? Jakże dziwny wyraz przybrała wtedy twarz Poirota. Z jakim naciskiem krzyknął: „Może będziesz wolał powiedzieć: „Opuśćmy kurtynę".

Nagle olśniła mnie zupełnie nowa myśl. Nie. Nie. To potworne! To niemożliwe! Czyżby cała ta historia z Iksem była wymyślona? Czy Poirot dlatego przyjechał do Styles, że obawiał się tragedii w małżeństwie Franklinów? Czy zjawił się tam po to, żeby czuwać nad Judith? Czy dlatego nie chciał mi nic powiedzieć? Czy właśnie dlatego, że cała sprawa Iksa była wytworem jego wyobraźni, zwykłym mydleniem oczu?

Czyżby sprawczynią wszystkich tych potwornych zbrodni była moja rodzona córka, moja Judith?

O t e l l o! Trzeba zabrać się do Otella! Przecież tego wieczoru, kiedy umarła pani Franklin, czytałem w jej pokoju Otella. Czy tu leży klucz do całej zagadki?

Ktoś powiedział wtedy, że Judith wygląda, jak jej imienniczka zanim odcięła głowę Holofernesa. Czyżby moja Judith była zdolna do zabijania?

ROZDZIAŁ DZIEWIĘTNASTY

Piszę te słowa w Eastbourne.

Przyjechałem do Eastbourne, żeby odwiedzić George'a, dawnego służącego Poirota.

George służył u mojego przyjaciela przez wiele lat. Był człowiekiem pracowitym, trzeźwym, całkowicie pozbawionym wyobraźni. Wszystko co działo się dokoła brał dosłownie i nigdy nie zastanawiał się nad ewentualnym głębszym znaczeniem wydarzeń.

Pojechałem więc do niego, żeby z nim porozmawiać. Powiedziałem mu o śmierci Poirota, na co on zareagował po swojemu, to znaczy naprawdę zmartwił się, ale niemal nie dał tego po sobie poznać.

— Pan Poirot przekazał panu pewną wiadomość dla mnie? — zapytałem go po pewnym czasie.

— Dla pana? — zdziwił się George. — Nic mi o tym nie wiadomo.

Byłem rozczarowany. Próbowałem podejść do niego na kilka różnych sposobów, ale bezskutecznie.

— No cóż — westchnąłem w końcu. — Pewno go źle zrozumiałem. Trudno. Ale wie pan co, George? Żałuję, że nie był pan z nim do końca.

— Ja też.

— Tak, ale skoro ojciec pański zachorował, nie było innej rady.

TYDZIEŃ w TV

PIĄTEK, 4 CZERWCA

PROGRAM I

6.00 TVTR — chemia oraz mechanizacja rolnictwa. 9.00 Nie kupujcie Rolls-Royce'ów — film fab. prod. ang. 11.05 Dla szkół: wychowanie techniczne kl. I—III lic. 13.45 TVTR — wskazówki metodyczne oraz matematyka. 14.40 TV Kurs Przygotowawczy — matematyka. 16.30 Dziennik. 16.40 Obiektyw. 17.00 Latający Holender. 17.40 Spawacz Wojciech Szmid. 18.05 Przez maskę płetwonurka. 18.35 Eureka. 19.20 Dobranoc. 19.30 Dziennik. 20.15 Wiadomości sportowe. 20.25 Żelazna obroża — film fab. prod. TVP. 21.15 Drogowskazy. 22.00 Dziennik. 22.15 Huron, czyli prostaczek — widowisko muzyczne.

PROGRAM II

17.20 Towarzystwo Wiedzy Powszechnej — O giełdzie, złocie i pieniądzach 17.50 „Nie kupujcie Rolls-Royce'ów" — film fab. prod. ang. 19.00 Studio PI. 19.20 Dobranoc. 19.30 Dziennik. 20.15 Wiadomości sportowe. 20.25 Jutro sobota — W wesołym miasteczku — program publ. 21.15 24 godziny. 21.25 Don Kichot z La Manchy — film fab. prod. hiszpańskiej.

SOBOTA, 5 CZERWCA

PROGRAM I

6.00 TVTR — wskazówki metodyczne oraz matematyka. 8.15 TVTR — matematyka oraz hodowla zwierząt. 9.20 Za kierownicą. 10.00 „Utrapienie" — film prod. czechosł. 11.40 Recepta — rep. 12.40 Spotkania z kaliską muzyką 13.20 ZSRR po XXV Zjeździe KPZR. 14.10 Studio 2. 14.35 Dzień dobry, co słychać — wizyta u p. Wójcików. 14.40 Rytmy, melodie i dobre obyczaje. 14.55 Miniatury. 15.00 Strzały w Dodge City — odc. pt. „Złodzieje". 15.50 Co o tym myślicie? 16.00 Dzień dobry, co słychać? 16.05 TV NRD przedstawia. 16.20 Spotkanie z Aleksandrem Bardinim cz. 1. 16.55 Kino Amatorskie przedstawia. 17.10 Sumc — rep. film. 17.20 Nie ma brzydkich kobiet. 17.25 Czerwone Gitary. 17.35 Relacja z Festiwalu Filmów Krótkometrażowych w Krakowie. 17.45 Dobry wieczór, co słychać? 17.50 Sabat i Irena Jarocka. 18.00 Nie ma brzydkich kobiet. 18.05 Ludzie, którzy tworzą fakty. 18.30 Dobry wieczór, co słychać? 18.35 Śpiewa Walentin Ragłajenko. 18.50 Nauka języka. 19.00 Dobranoc. 19.30 Monitor. 20.20 Przed kamerami gwiazdy — J. Laufer, D. Rinn, Jana, Dana i Hana. 21.10 Nasz gość — Konstanty Andrzej Kulka. 21.20 Nocne leki — film prod. angielskiej. 22.50 Spotkanie z Aleksandrem Bardinim — cz. 2. 23.30 Wiadomości sportowe. 23.40 „Próba ognia" — film.

PROGRAM II

15.25 Żelazna obroża" — film prod. TV. 16.20 Studio Montreal. 18.20 Godzina Zespołu Pieśni i Tańca Politechniki Warszawskiej. 19.20 Dobranoc. 19.30 Monitor. 20.20 Wielkie ryzyko — film prod. włoskiej. 22.05 24 godziny. 22.15 Rytmy 75 — progr. TV NRD. 23.00 Teatr Sensacji — „Arszenik i stare koronki".

NIEDZIELA, 6 CZERWCA

PROGRAM I

6.25 TVTR — matematyka oraz hodowla zwierząt. 7.25 TV Kurs Rolniczy. 8.10 Nowoczesność w domu i zagrodzie. 8.35 Bieg po zdrowie. 8.55 Wiadomości sportowe. 9.00 Kino najmłodszych. 9.30 Antena. 9.50 Grajkowie w Seraju — film prod. czechosłowackiej. 11.05 Spotkania po latach. 11.50 Przegląd polonijny. 12.20 Dziennik. 12.40 Jarmark pieśni i tańca. 13.10 Dialogi z poetą o poezji. 13.50 Fryderyk Chopin to... 14.25 Z cyklu: Przyroda polska — łąka 14.55 Losowanie Dużego Lotka. 15.10 Łamigłówka na „Stefanie Batorym" — turniej. 16.30 Refleksje obywatelskie. 16.45 Progi i bariery. 17.55 Sprawozdawczy Magazyn Sportowy. 18.55 Artyści dzieciom — rep. 19.20 Wieczorynka 19.30 Dziennik. 20.20 Bajka dla dorsłych 20.30 Brygady Tygrysa — odc. pt. „Wyzwanie". 21.25 Święto „Trybuny Robotniczej". 22.35 Informacyjny Magazyn Sportowy.

PROGRAM II

13.45 Koncert z dedykacją 14.50 Magazyn Młodych. 15.35 Dla dzieci. 16.30 Magazyn lotniczy. 17.00 Złota Tarka 76. 17.30 Filmy St. Różewicza — „Szklana kula". 18.55 Sprawozdawczy Magazyn Sportowy. 19.20 Dobranoc 19.30 Dziennik. 20.20 Studio przebojów. 21.00 Wyspa małp — film prod. ZSRR 21.45 Miniatura dramatyczna. 22.10 Studio z Pegazem

PONIEDZIAŁEK, 7 CZERWCA

PROGRAM I

12.45 TVTR — język polski oraz matematyka. 14.40 Kurs Przygotowawczy — matematyka i fizyka. 16.40 Obiektyw. 16.30 Dziennik. 17.00 Dla dzieci. 17.35 Echo stadionu. 18.00 „Ostatnia rozgrywka" — film ser. TV Bułgarskiej — odc. 3 pt. „Pierwsza akcja". 19.00 Szare na złote 19.20 Dobranoc. 19.30 Dziennik. 20.15 Wiadomości sportowe. 20.25 Teatr Telewizji: Luigi Pirandello — „Żeby wszystko było jak należy" w reż. Ludwika Rene. 21.40 Świadkowie 22.00 Dziennik. 22.15 Wieczorny gość.

PROGRAM II

16.20 Język niemiecki. 16.55 Kino letnie — „W każdą pogodę" — film prod. pol. 18.00 Spotkać pannę Tissani — film dok. 18.30 Zagraniczny film dokumentalny 19.00 Studio PI. 19.20 Dobranoc. 19.30 Dziennik 20.15 Wiadomości sportowe 20.25 Świat, obyczaje, polityka 20.55 Koncert na elektrony. 21.15 24 godziny. 21.25 Galeria 34 milionów. 22.05 Sentymenty — Głowa Kai. 22.55 Język angielski.

WTOREK, 8 CZERWCA

PROGRAM I

6.00 TVTR — język polski oraz matematyka. 10.00 Brygady Tygrysa — Wyzwanie — film franc 13.45 TVTR — botanika i uprawa roślin. 16.05 Na wielkim i małym ekranie. 16.30 Dziennik. 16.40 Obiektyw. 17.00 Studio Telewizji Młodych. 17.50 Świat się odmieni — czyli Włoch w Warszawie. 18.35 Interstudio 19.20 Dobranoc 19.30 Dziennik 20.15 Wiadomości sportowe. 20.25 Przypominamy, radzimy 20.30 „Szukajcie gitary" — film fab. fr. 21.55 Dziennik. 22.10 Informacyjny Magazyn Sportowy. 22.40 Pieśni — film.

PROGRAM II

16.35 Sylwetki X Muzy — Karol Strassburger. 17.00 Wtorek Melomana. 18.05 Kino letnie — „Trzy spotkania" — film prod. węgierskiej. 19.00 Nauka i kamera. 19.20 Dobranoc. 19.30 Dziennik 20.15 Wiadomości sportowe 20.20 Sprawozdawczy Magazyn Sportowy, w przerwie 24 godziny. 22.00 Teatr TV — Luigi Pirandello — „Żeby wszystko było jak należy". 23.15 Język niemiecki.

ŚRODA, 9 CZERWCA

PROGRAM I

6.00 TVTR botanika i uprawa roślin 10.00 „Szukajcie gitary" — film prod. franc 12.45 TVTR — język polski i matematyka. 14.40 Kurs Przygotowawczy — zadania egzaminacyjne. 16.30 Dziennik. 16.40 Obiektyw. 17.00 Popołudnie najmłodszych. 17.40 Losowanie Małego Lotka. 17.55 Pasterz i jego pies — film. 18.15 Miasta bliźniaki — film TV ZSRR 18.35 Camerata. 19.20 Dobranoc. 19.30 Dziennik. 20.15 Wiadomości sportowe. 20.35 W zielonym obiektywie. 20.45 Kto wzywał lekarza — film prod. radz. 21.55 Dziennik. 22.10 Informacyjny Magazyn Sportowy. 22.40 Lektury Pegaza.

PROGRAM II

16.50 Język francuski. 17.25 Szubert nieznany. 17.40 Ludzie z pierwszych stron gazet. 18.10 Kino letnie — „Arsen Lupin bierze urlop". 19.00 Program filmowy. 19.20 Dobranoc. 19.30 Dziennik. 20.15 Wiadomości sportowe. 20.30 Sprawozdawczy Magazyn Sportowy. 22.00 Teatr Małych Form — „Miłość Kryszny". 22.35 24 godziny. 22.45 Krakowskie Studio Jazzowe.

CZWARTEK, 10 CZERWCA

PROGRAM I

6.00 TVTR — język polski oraz matematyka. 10.00 „Kto wzywał lekarza" — film prod. radz. 13.45 TVTR — chemia oraz mechanizacja rolnictwa. 16.10 Obiektyw — progr. woj. łódzkiego, kieleckiego, piotrkowskiego, radomskiego, sieradzkiego i tarnobrzeskiego. 16.30 Dziennik. 16.40 „Na straży Bałtyku". 17.00 Dla młodych widzów: Teleferie — „List". 18.10 Rady, informacje, opinie. 18.20 Program publicystyczny — Forum z ministrem rolnictwa Kazimierzem Barcikowskim 19.20 Dobranoc. 19.30 Dziennik. 20.15 Wiadomości sportowe. 20.25 Przypominamy, radzimy 20.30 Teatr Sensacji — Patrick G. Clark — Upiór w kuchni, reż. Janusz Majewski. 21.40 Pegaz. 22.25 Dziennik. 22.40 „Anioł i róża" — recital Krystyny Prońko.

PROGRAM II

17.00 Tawerna pod Różą Wiatrów. 17.30 „Etiopia Tigdem" — film dok. 17.55 Na łowisku Grzegorz — Cecylia. 18.25 Alhambra Bukarsztеńska 19.00 Magazyn kulturalny. 19.20 Dobranoc. 19.30 Dziennik. 20.15 Wiadomości sportowe. 20.25 Sprawozdawczy Magazyn Sportowy. 21.25 24 godziny. 21.35 Kino letnie — „Szalone żony". 22.55 Język francuski.

PIĄTEK, 11 CZERWCA

PROGRAM I

6.00 TVTR — chemia oraz mechanizacja rolnictwa. 10.00 „Ballada o małym chłopcu i starym mężczyźnie" — film prod. węg. 12.45 TVTR — wskazówki metodyczne oraz matematyka. 14.40 Kurs przygotowawczy — zadania egzaminacyjne. 16.30 Dziennik. 16.40 Obiektyw. 17.00 Na przykład trolejbus. 17.35 TV Informator Wydawniczy 17.50 X Y Z — cz. 1. 18.20 Słowa za słowa 18.50 „Przez maskę płetwonurka" — film dok. prod. franc 19.20 Dobranoc. 19.30 Dziennik 20.15 Wiadomości sportowe. 20.25 „Dama od Maxima" — komedia muz. 21.40 Drogowskazy. 22.25 Dziennik. 22.40 Historia o jednym studencie i dwóch niewiastach.

PROGRAM II

17.05 Język angielski. 17.35 Program dnia. 17.40 Kino letnie — „Relacja z podróży" — film fab. prod. radz. 18.55 Oferty. 19.00 Studio PI. 19.20 Dobranoc. 19.30 Dziennik. 20.15 Wiadomości sportowe. 20.25 Ludzie nauki — prof. dr Kazimierz Stojałowski. 20.55 Laboratorium 76. 21.25 24 godziny. 21.35 Teatr Sensacji — „Upiór w kuchni".

DP

DZIENNIK POPULARNY — dziennik Robotniczej Spółdzielni Wydawniczej „Prasa-Książka-Ruch". Wydawca: Łódzkie Wydawnictwo Prasowe RSW „Prasa-Książka-Ruch". Redaguje Kolegium Redakcja kod 90-103 Łódź Piotrkowska 96 Adres pocztowy: „DP" Łódź, skrytka nr 89 Telefony: centrala 293-00 łączy ze wszystkimi działami Redaktor naczelny 325-64. Z-ca redaktora naczelnego 307-26 Sekretarz odpowiedzialny II sekretarz 204-75 Działy: miejski 341-10, 337-47 sportowy 208-95 ekonomiczny 228-32, wojewódzki 223-05, dział listów i interwencji 303-04 (rękopisów nie zamówionych redakcja nie zwraca) kulturalny 621-60, „Panorama" 307-26, dział społeczny i fotoreporterzy 378-97 Dział Ogłoszeń 311-50 (Za treść ogłoszeń redakcja nie odpowiada) Redakcja nocna 869-68, 868-78 Cena prenumeraty: rocznie 234 zł półrocznie 117 zł, kwartalnie 58.50 zł Prenumeratę przyjmują Oddziały RSW „Prasa-Książka-Ruch" oraz urzędy pocztowe i doręczyciele w terminach na I kwartał, I półrocze oraz cały rok: do 10 każdego miesiąca poprzedzającego okres prenumeraty Zakłady pracy, instytucje, i organizacje składają zamówienia na prenumeratę w miejscowym oddziale RSW, a w miejscowościach w których nie ma tego oddziału, w urzędach pocztowych bądź u doręczycieli Natomiast prenumeratorzy indywidualni wyłącznie w urzędach pocztowych bądź u doręczycieli Egzemplarze archiwalne „Dziennika" są do nabycia w sklepie „Ruchu" Łódź, Piotrkowska 95 Nr indeksu 35003/35004

Skład i druk: Prasowe Zakłady Graficzne RSW „Prasa-Książka-Ruch", Łódź, ul. Armii Czerwonej 28. Papier druk. mat. 50 g. R-14