Wyd. A | Łódź, środa 8 września 1976 roku | Rok XXXII | nr 204 (3492) | Cena 50 gr

DZIENNIK POPULARNY

H. Jabłoński przyjął M. Minicia

7 bm. przewodniczący Rady Państwa Henryk Jabłoński przyjął w Belwederze, przebywającego z oficjalną, przyjacielską wizytą w Polsce wiceprzewodniczącego Związkowej Rady Wykonawczej, związkowego sekretarza spraw zagranicznych Socjalistycznej Federacyjnej Republiki Jugosławii Miłosza Minicia.

W rozmowie poruszono niektóre zagadnienia polsko-jugosłowiańskiej współpracy w dziedzinie politycznej i gospodarczej, podkreślając jej pomyślny i stale pogłębiający się rozwój. Przedmiotem spotkania były także aktualne problemy międzynarodowe.

Ruszyła pierwsza cukrownia

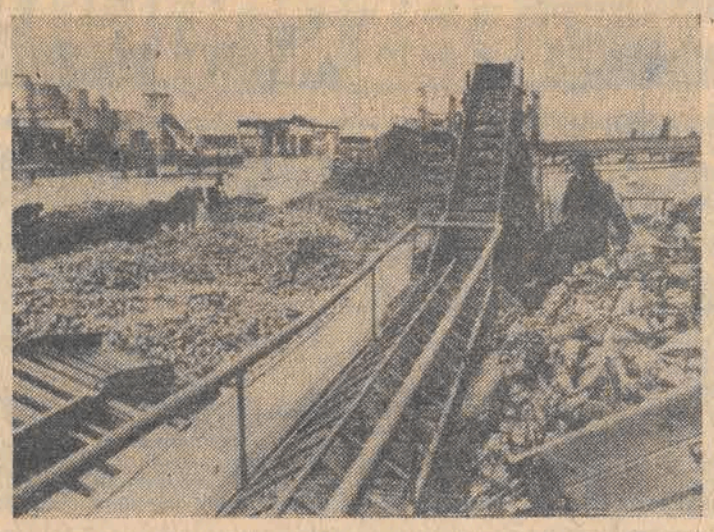

CAF — Jaśkiewicz — telefoto

Cukrownia „Werpkowice" (w woj. zamojskim) jako pierwsza w kraju rozpoczęła tegoroczną kampanię cukrowniczą. N/z: transport dostarczanych buraków.

Zakończenie polsko-jugosłowiańskich rozmów plenarnych

Ogłoszenie wspólnego komunikatu

W pałacyku MSZ w Warszawie zakończyły się polsko-jugosłowiańskie rozmowy plenarne, które prowadzili ministrowie spraw zagranicznych obu krajów — Stefan Olszowski i Miłosz Minić.

Pierwsza tura rozmów odbyła się, jak informowaliśmy, w dniu wczorajszym. Przedmiotem wtorkowego spotkania były m. in. zagadnienia polityki zagranicznej obu krajów. Ministrowie podkreślili, że działalność Polski i Jugosławii na arenie międzynarodowej stanowi konkretny wkład w realizację postanowień Konferencji Bezpieczeństwa i Współpracy w Europie i tym samym przyczynia się do umocnienia pokoju na całym świecie. Obie strony omówiły również niektóre zagadnienia dalszego rozwoju współpracy politycznej i gospodarczej Polski i Jugosławii.

Ogłoszony na zakończenie wizyty w Polsce wiceprzewodniczącego Związkowej Rady Wykonawczej, sekretarza związkowego spraw zagranicznych SFRJ Miłosza Minicia komunikat głosi m. in., że minister spraw zagranicznych Stefan Olszowski i M. Minić dokonali szerokiej i pożytecznej wymiany poglądów na temat stanu i dalszego rozwoju stosunków dwustronnych oraz niektórych aktualnych problemów sytuacji międzynarodowej.

Pozytywnie oceniono rozwój stosunków polsko-jugosłowiańskich oraz stwierdzono, iż stosunki te charakteryzuje dynamiczna i wszechstronna współpraca we wszystkich dziedzinach. Podkreślono doniosłe znaczenie, jakie dla umacniania i pogłębiania współpracy mają spotkania i rozmowy Edwarda Gierka i Josipa Broz Tito.

Dokonując wymiany poglądów na temat aktualnych zagadnień międzynarodowych obaj ministrowie wyrazili gotowość aktywnego działania na rzecz kompleksowego, konsekwentnego i dynamicznego wprowadzania w życie zasad i postanowień KBWE.

Obie strony oczekują — głosi komunikat — że spotkanie belgradzkie w 1977 r. stanowić będzie dalszy pozytywny wkład w rozszerzenie współpracy, umocnienie pokoju i bezpieczeństwa w Europie, zgodnie z postanowieniami konferencji w Helsinkach.

Miłosz Minić zaprosił Stefana Olszowskiego do złożenia oficjalnej wizyty w Jugosławii. Zaproszenie zostało przyjęte z zadowoleniem.

Szybki rozwój rolnictwa warunkiem dalszej poprawy wyżywienia narodu

Zapowiedziane na 9 bm. plenarne posiedzenie KC PZPR poświęcone sprawom rolnictwa jest wymownym wyrazem konsekwentnego dążenia do zapewnienia systematycznej poprawy warunków bytowych ludzi pracy, co jest przedmiotem stałej troski partii.

W ciągu minionych pięciu lat niemal na każdym posiedzeniu Biura Politycznego KC PZPR i rządu sprawom tym poświęcono wiele uwagi, podejmując różnorodne decyzje, inicjatywy i przedsięwzięcia przyspieszające rozwój produkcji rolnej i całej gospodarki żywnościowej. Przed dwoma laty na XV Plenum KC PZPR wytyczono perspektywiczne do 1990 roku kierunki rozwoju gospodarki żywnościowej, stosownie do rosnących potrzeb społeczeństwa.

W efekcie tych poczynań już w minionym 5-leciu, mimo niekorzystnych pod względem warunków atmosferycznych dla rolnictwa ostatnich dwóch lat, produkcja rolna wzrosła o ponad 19 proc., a więc w stopniu nie notowanym w historii naszego rolnictwa w tak krótkim okresie. Pozwoliło to, przy równoczesnej rozbudowie przemysłu spożywczego, w którym wybudowano w tym czasie przeszło 280 większych zakładów, na zwiększe-

(Dalszy ciąg na str. 2)

„Lwy gdańskie" czekają

Festiwale filmowe w ocenie mniej i bardziej zainteresowanych takimi imprezami i tą dziedziną sztuki są konfrontacją tego, co w kinie najnowsze i najlepsze, to zlot gwiazd, niespodzianki i nieuchwytna atmosfera święta X Muzy. Na III Ogólnopolskim Festiwalu Filmów Fabularnych w Gdańsku nastrój ten jest, jak dotąd, rzeczywiście nieuchwytny. Gwiazdy nie dopisały. Ponoć zjadą się dopiero po odbiór nagród. Szlagiery — jeśli już — to dopiero będą. Zaś atmosfera... jesienna.

Zostały jeszcze niespodzianki. Przynieść je mogą oczywiście filmy jeszcze nie znane. Wśród 27 konkursowych tytułów jest 8 telewizyjnych i 19 filmów kinowych, w tym swoją prapremierę ma 7 obrazów: „Smuga cienia" reż. A. Wajdy, „Motylem jestem" reż. J. Gruzy, „Mgła" reż. S. Szyszki, „Blizna" reż. K. Kieślowskiego, „Zagrożenie" W Florkowskiego, „Przepraszam, czy tu biją?" Piwowskiego i „Ocalić miasto" J. Łomnickiego.

W festiwalowych zmaganiach uczestniczą trzy filmy zrealizowane w łódzkim zespole „Profil". Obok znanego z TV „W domu" reż. A. Barańskiego i „Rodziny" K. Wojciechowskiego jest nie znane jeszcze „Zagrożenie".

Jako się rzekło nowości niezbyt wiele, więc i jury ma przed sobą zaledwie kilka godzin projekcji, choć przewodniczący, Jerzy Antczak wyznał w wywiadzie, że wszystkie filmy obejrzy dopiero tu po raz pierwszy. Zawierzając zatem świeżemu spojrzeniu szefa dwunastoosobowej ekipy jurorów, wśród których po raz pierwszy zasiada także popularny aktor Andrzej Łapicki, poczekajmy do soboty na ogłoszenie werdyktu.

Atrakcją festiwalu jest II Przegląd Filmów Krajów Nadbałtyckich. W tym zestawie znalazł się bardzo gorąco przyjęty i szeroko dyskutowany obraz G. Panfiłowa „Proszę o głos" — laureat tegorocznego festiwalu w Karlovych Varach. Czeka nas jeszcze projekcja kilku ciekawych tytułów m. in. „Utracona cześć Katarzyny Blum" reż. V. Schloedorffa (RFN) i „Hallo baby" reż. J. Bergenstrahle (Szwecja).

Wszystkim, którzy zazdroszczą uczestnikom gdańskiej imprezy udziału w niej, spieszę donieść, że w tym roku po raz pierwszy powtórzenie festiwalowego maratonu odbędzie się w Katowicach, Szczecinie i Łodzi.

RENATA GRZELAK

Kissinger w Paryżu i Hamburgu

We wtorek odbyły się w Paryżu rozmowy prezydenta Francji Valery'ego Giscarda d'Estaing z sekretarzem stanu USA Henry Kissingerem, który przybył do stolicy Francji z Londynu. Rozmowy francusko-amerykańskie dotyczyły kilku problemów. Przede wszystkim H. Kissinger poinformował prezydenta Francji o przebiegu niedawnych negocjacji w Zurychu z premierem Republiki Południowej Afryki na temat przyznania niepodległości Namibii. Valery Giscard d'Estaing zapewnił swego rozmówcę, że Francja opowiada się za przyznaniem niepodległości temu krajowi w warunkach określonych przez Organizację Narodów Zjednoczonych, oraz że popiera ideę przejęcia władzy w Rodezji przez tamtejszą większość afrykańską. Podczas spotkania omawiano również problemy Bliskiego Wschodu, sytuację w Libanie oraz zagadnienia związane z konferencją Północ-Południe.

W godzinach popołudniowych amerykański sekretarz stanu przybył do Hamburga w celu poinformowania kanclerza RFN, Helmuta Schmidta, i ministra spraw zagranicznych, Hansa-Dietricha Genschera, o wynikach rozmów z premierem RPA — Vorsterem.

Pakistan żąda zwrotu największego diamentu świata

Rząd Pakistanu zwrócił się oficjalnie do władz brytyjskich z prośbą o zwrot słynnego diamentu „Koh-i-Noor" „świetlista góra", uważanego za największy i najcenniejszy tego typu kamień na świecie. „Koh-i-Noor", który ma 109 karatów, dostał się w posiadanie brytyjskie w 1849 roku, po zajęciu przez W. Brytanię Pendżabu. Został on włączony do klejnotów koronnych i obecnie jest przechowywany w skarbcu Tower of London.

Liczący 1000 lat diament był po po raz ostatni noszony przez królową matkę podczas uroczystości koronacyjnych króla Jerzego VI w 1937 r.

Pierwotnie kamień ten miał 191 karatów, jednak po obróbce w Londynie jego waga zmniejszyła się do 109. Rzecznik rządu brytyjskiego oświadczył, że prośba Pakistanu przedstawiona w liście premiera Zulfikara ali Bhutto „jest obecnie rozważana".

Jak podała we wtorek indyjska agencja prasowa „Samachar" rzeczywistym właścicielem diamentu Koh-i-Noor, którego zwrotu zażądał od W. Brytanii Pakistan, są Indie. Powołując się na opinię specjalistów indyjskich, agencja informuje, że diament został znaleziony w kopalni indyjskiej i należał do kilku władców indyjskich. Ostatnim jego właścicielem był książę Dalip Singh, który został zmuszony do oddania klejnotu Brytyjczykom po zajęciu przez nich Pendżabu w 1849 r.

Gwałtowne walki w centrum Bejrutu

We wtorek doszło do dalszego zaostrzenia sytuacji w Libanie i do wzmożenia walk na wszystkich trzech frontach. Obie strony walczące przeprowadziły serię ataków i kontrataków. Szczególnie gwałtowne starcia toczyły się w centrum Bejrutu, w masywie libańskim oraz wokół Tripoli i na południu kraju — w pobliżu miasta Dżezzine.

Na froncie politycznym wciąż brak doniesień, które świadczyłyby o możliwości uregulowania kryzysu libańskiego na drodze dyplomatycznej.

Kryzys trwa

Mimo pewnego ożywienia koniunktury w gospodarce czołowych krajów kapitalistycznych nadal występują zjawiska kryzysowe. Jak poinformowało Ministerstwo Handlu USA, wskaźnik produkcji przemysłowej RFN, Japonii, W. Brytanii, Francji, Włoch i Kanady spadł w czerwcu br. o 0,5 proc. W maju produkcja przemysłowa utrzymywała się na dotychczasowym poziomie, a tempo wzrostu produkcji przemysłowej w drugim kwartale br. w tych krajach spadło przeciętnie pięciokrotnie w porównaniu z pierwszym kwartałem. W USA w tym samym okresie tempo wzrostu produkcji spadło dwukrotnie.

Za trzy tygodnie zakończenie prac na trasie Warszawa-Katowice

Już tylko trzy tygodnie pozostały do zakończenia budowy trasy szybkiego ruchu Warszawa — Katowice. Żołnierze wojsk komunikacyjnych i pracownicy przedsiębiorstw specjalistycznych pracują od Stobiecka do granic Częstochowy. Intensywne roboty prowadzi się także na odcinku trasy prowadzącej przez Częstochowę. Do 10 bm. mają być zakończone wszystkie roboty na powstającej drodze w granicach województwa częstochowskiego.

Na trasie średnicowej w Częstochowie trwają prace na ostatnim 2-kilometrowym odcinku prowadzącym do południowej granicy miasta.

Polacy wycofali się z K 2

Wyprawa Polskiego Związku Alpinizmu w Karakorum (Pakistan), która przez ostatnie 2 miesiące atakowała drugi co do wysokości szczyt świata K 2 (8611 m) zakończyła się odwrotem zespołu szturmowego ok. 200 m od wierzchołka K 2. Przez wiele tygodni polska ekipa pod kierownictwem Janusza Kurczaba zakładała obozy wysokościowe i ubezpieczała szlak na nowej drodze alpinistycznej, wiodącej północno-zachodnią granią K 2 i zdołała tę drogę doprowadzić do wysokości ok. 8.450 m. Niestety, fatalne warunki atmosferyczne — które kilkakrotnie zmuszały do odbudowywania zasypanych przez śnieg i porwanych przez wiatr obozów wysokościowych — nie pozwoliły Polakom na osiągnięcie szczytu. W początkach września wyprawa zakończyła działalność pod K 2 i spodziewana jest w stolicy Pakistanu ok. 25 września.

CO DZIEŃ NIESIE

W 252 dniu roku słońce wzeszło o godz. 4.58, zajdzie zaś o 18.08.

Imieniny obchodzą

Nestor, Maria, Radosław

Dyżurny synoptyk

w dniu dzisiejszym dla Łodzi przewiduje następującą pogodę: zachmurzenie małe lub umiarkowane. Temperatura od 7 do 20 st. C. W ciągu dnia wiatry umiarkowane północno-zachodnie i zachodnie.

Ciśnienie o godz. 19 wynosiło 750,6 mm.

Ważniejsze rocznice

1905 — Zginął Marian Kasprzak, działacz rewolucyjny
1939 — Obrona Warszawy

Taka sobie myśl

Młodzieniec ma w sobie samym najgorszego nieprzyjaciela.

Uśmiechnij się

— Przysięgam ci, że nie znam tej pani! Pomogłem jej tylko wynieść walizkę!

Pogrzeb S. Grochowiaka

Na Cmentarzu Komunalnym na Powązkach w Warszawie 7 bm. odbył się pogrzeb Stanisława Grochowiaka, jednego z najwybitniejszych pisarzy okresu powojennego. W ostatniej drodze, obok najbliższej rodziny, towarzyszyli zmarłemu przyjaciele i koledzy, pisarze, aktorzy, filmowcy, przedstawiciele stowarzyszeń twórczych, instytucji i organizacji kulturalnych, miłośnicy jego książek.

Obecni byli przedstawiciele kierownictw Wydziału Kultury KC PZPR i Ministerstwa Kultury i Sztuki.

Miliardowy biznes na narkotykach

Handel narkotykami w Stanach Zjednoczonych stał się dziś ogromnym i bardzo dochodowym interesem. Według danych Ministerstwa Finansów USA, rozmiary nielegalnej sprzedaży narkotyków, głównie w dużych miastach kraju, przekraczają sumę 10 miliardów dolarów rocznie.

Jak oświadczył wiceminister finansów USA, D. McDonald na małą grupę szefów świata przestępczego „pracują" dziesiątki tysięcy kryminalistów i narkomanów.

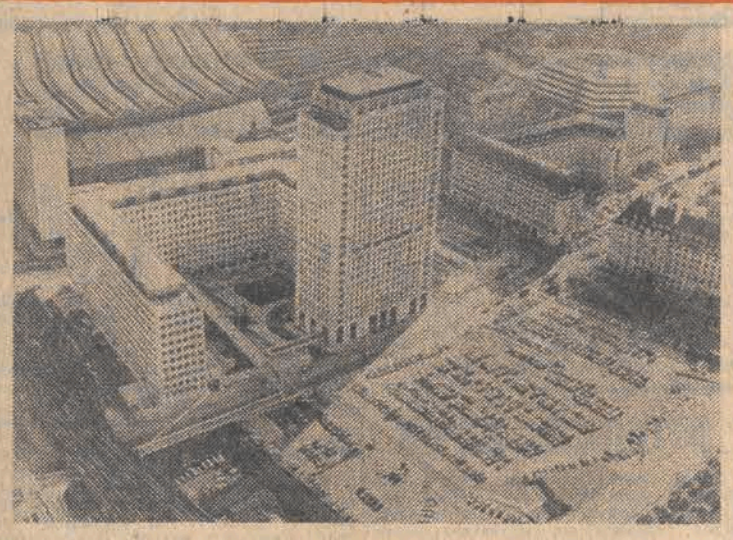

Londyn z lotu ptaka. Widoczny wieżowiec firmy Shell z dziesiątkami samochodów na parkingu. Z prawej, w głębi — siedziba władz okręgowych.

CAF-Camera Press

Coraz mniej dzieci

W Strasburgu rozpoczęła się konferencja przedstawicieli organizacji rządowych z szesnastu krajów członkowskich rady zachodnioeuropejskiej, zajmujących się problemami demograficznymi. Tematem konferencji jest niepokojący spadek liczby urodzeń w większości krajów Europy zachodniej, jaki obserwuje się od 1965 r., a który nasilił się w 1975 r. Jak wynika z danych ogłoszonych na konferencji, liczba dzieci przypadających przeciętnie na kobietę w wieku rozrodczym w Niemczech Zachodnich spadła z 2,5 do 1,4, w Wielkiej Brytanii z 2,9 do 1,8, w Holandii z 3.2 do 1,7 a we Francji z 2,9 do 1,9. To zjawisko gwałtownego spadku liczby urodzeń jest niepokojące szczególnie w tych krajach, gdzie przyrost naturalny był szczególnie słaby i gdzie zawsze (np. we Francji) występowały trudności z wymianą pokoleń.

Woźny usiłował okraść bank

Przed Sądem Wojewódzkim w Warszawie zakończył się proces przeciwko Ryszardowi Dolacie oskarżonemu o kradzież na szkodę NBP worka bankowego zawierającego 750 tys. marek NRD.

W chwili, gdy zaplombowany worek dotarł na halę sortowni, przy drzwiach windy nie było osoby upoważnionej do jego odbioru. W tej sytuacji worek z markami przyjął będący w pobliżu woźny bankowy Ryszard Dolata. Gdy nie udało się ustalić dla kogo przesyłka jest przeznaczona, jedna z kasjerek poleciła mu, ażeby odesłał przesyłkę do skarbca. Oskarżony postanowił jednak „skorzystać z okazji" i ukrył worek z markami pod swoim biurkiem, informując jednocześnie, że odesłał go do skarbca. Gdy zorientowano się, że przesyłka nie dotarła do miejsca przeznaczenia, natychmiast wszczęto poszukiwania. Sprawdzenie szuflad biurka oskarżonego nie dało rezultatu, a po odejściu kontrolujących — R. Dolata przełożył worek do biurka i zamknął je na klucz. Wezwani funkcjonariusze MO raz jeszcze przeszukali biurko woźnego i znaleźli w nim ukryty worek z markami.

Sąd skazał Ryszarda Dolatę na karę 10 lat pozbawienia wolności i 50 tys. zł grzywny. Orzekł również wobec niego pozbawienie praw publicznych na 3 lata.

Górale z 12 państw tańczą pod Krokwią

Na stadionie u stóp skoczni narciarskiej Wielkiej Krokwi odbyło się 7 bm. w Zakopanem otwarcie IX Międzynarodowego Festiwalu Folkloru Ziem Górskich, w którym uczestniczy 19 zespołów z 12 państw — łącznie ponad 600 osób. Uroczystość otwarcia oglądało ok. 5 tys. osób. Każdy z 19 zespołów dał pięciominutowy pokaz najatrakcyjniejszego fragmentu swego festiwalowego programu. Było to bardzo piękne widowisko gorąco oklaskiwane przez publiczność.

Mars w obiektywie „Vikinga 2"

Pierwsza seria zdjęć marsjańskiego płaskowyżu Utopia, nadesłana przez lądownik amerykańskiej sondy kosmicznej „Viking-2", jest badana przez uczonych z ośrodka w Pasadenie. Na zdjęciach widać pustynny krajobraz, usłany rozmaitej wielkości czerwonawymi skałami. Na powierzchni wielu skał widać zagłębienia, które zdaniem uczonych powstały podczas ulatniania się gazów ze stygnącej lawy wulkanicznej. Mniejsze kamienie są prawdopodobnie odłamkami wystygłych już bloków lawy.

Duże zaciekawienie wśród uczonych wzbudziło niewielkie, podłużne zagłębienie, na którego dnie znajduje się warstwa piasku. Zdaniem dr Alana Bindera, członka zespołu analizującego może to być wyschłe koryto strumienia. Wielu uczonych wyraża żal, iż nie mogą oni uzyskać próbek skał i gruntu ani... przeprowadzić badań bezpośrednio na powierzchni planety.

Krajobraz Marsa — CAF — telefoto — UPI

Zsa Zsa Gabor wyszła za mąż po raz siódmy

Trzy dni po swoim szóstym rozwodzie amerykańska aktorka komediowa, Zsa Zsa Gabor wyszła po raz siódmy za mąż. 56-letnia panna młoda poślubiła 47-letniego adwokata z Beverley Hills w Kalifornii, Michaela O'Harę, który z kolei stanął na ślubnym kobiercu po raz siódmy. Ceremonia zaślubin odbyła się w luksusowym hotelu w Las Vegas.

Poprzednim mężem kapryśnej aktorki był John Ryan, który przed laty wymyślił ulubioną zabawkę dzieci amerykańskich, słynną laleczkę „Barbie".

Jutro 8 stron

Konsultacje w Radzie Bezpieczeństwa

10 bm. rozpoczynają się konsultacje członków Rady Bezpieczeństwa ONZ w sprawie przyjęcia do organizacji Socjalistycznej Republiki Wietnamu. Rząd SRW ponownie złożył wniosek o przyjęcie tego kraju w poczet członków ONZ.

Labour Party zaleca nacjonalizację banków

We wtorek został opublikowany uchwalony przez Komitet Wykonawczy Partii Pracy dokument zalecający nacjonalizację czterech największych banków brytyjskich i siedmiu towarzystw ubezpieczeniowych, a także reorganizację centralnego banku kraju — Banku Anglii. Dokument ma być rozpatrzony pod koniec września na dorocznej konferencji Partii Pracy w Blackpool.

Samochodami w poszukiwaniu „Babiego lata"

W niedzielę (26 września) rozegrany będzie tegoroczny drugi już z rzędu samochodowy rajd „Babiego lata". Uczestnicy rajdu, organizowanego przez Automobilklub Łódzki będą mieli do pokonania trasę wynoszącą 130 km, która poprowadzi ze startu na Wodnym Rynku poprzez Wiskitno — Brójce — Łódź — Grotniki — Aleksandrów. Meta na Wodnym Rynku. Pierwszy uczestnik rajdu po pokonaniu prób sprawnościowych wyruszy na trasę o godz. 8. Zgodnie z programem imprezy ostatnie samochody powinny zameldować się na mecie około godz. 11.45.

Tegoroczny rajd „Babiego lata" rozegrany będzie w sześciu klasach. Po raz pierwszy przeprowadzona będzie osobna konkurencja w tzw. klasie markowej, w której rywalizować będą wyłącznie zawodnicy zasiadający za kierownicami „Fiatów 126p". Zwycięzca rajdu otrzyma puchar ufundowany przez dyrektora WKFiT w Łodzi — mgr H. Grendę.

Zgłoszenia przyjmuje codziennie Dział Sportu A/Ł (ul. Tuwima 15). Telefon 359-25. Przypominamy, że w imprezie tej prawo startu mają wyłącznie posiadacze „czterech kółek" nie posiadający licencji zawodniczej. (w)

„Turysta"

Zmorą karkonoskich szlaków turystycznych są wycieczki, których uczestnicy tego popijają alkohol. Ostatnio do ruin zamku na Chojniku zawitała grupa takich „krajoznawców" z Sulęcina. Jeden z nie trzeźwych „turystów" nagle zawieruszył się, a ponieważ zamek stoi na wysokich, urwistych skałach, więc kierownictwo wycieczki oprzytomniało i zaalarmowało Górskie Ochotnicze Pogotowie Ratunkowe. Dwudziestu ratowników i kilku milicjantów do późnych godzin nocnych przeczesywało las i przeszukiwało strome ściany skalne. Poszukiwania wznowiono następnego dnia i dopiero pod wieczór zaginiony od nalazł się w Karpaczu, dokąd dotarł nie wiedząc jak i kiedy.

Konie na przeszkodach

W piątek (10 bm.) na łagiewnickim parcoursie rozpoczną się trzydniowe zawody hippiczne w skokach. W imprezie zapowiedziały udział wszystkie czołowe kluby jeździeckie w kraju oraz dwa silne zespoły z CSRS.

W pierwszym dniu zawodów w Łagiewnikach rozegrane będą: konkurs dokładności w skokach (wysokość przeszkód 110) konkurs otwarcia o nagrodę miasta Łodzi oraz konkurs tzw. skoków wysokich (130 cm). W sobotę odbędą się skoki o nagrody Radia i TV oraz ŁPHZZ, a w niedzielę wielki konkurs skoków o nagrodę prezydenta m. Łodzi.

Początek zawodów w piątek od godz. 10, a w sobotę i w niedzielę od godz. 9. (n)

POLSKA ANNO 1976

▲ Nowy rocznik statystyczny już w księgarniach ▲ Ilu nas będzie w 1980 roku? ▲ Dochód narodowy ▲ My na tle innych

(INFORMACJA WŁASNA)

Do księgarń dociera już publikacja będąca największym i najszczegółowszym „opisaniem Polski" — Rocznik Statystyczny 1976. Zawiera on bogaty zbiór informacji o rozwoju społecznym, gospodarczym i kulturalnym kraju, a także szereg porównań ubiegłego roku oraz ostatniej 5-latki z okresami poprzednimi. Dane te uzupełnia przegląd międzynarodowy określający m. in. miejsce Polski w Europie i w świecie.

Wg. danych szacunkowych w dniu 31 grudnia 1975 r. ludność naszego kraju wynosiła 34,2 mln, co stanowi 0,9 proc. ludności całego globu. W ostatnich latach obserwuje się zarówno wzrost liczby urodzin, jak i zawieranych małżeństw. Jest to m. in. wynikiem określonej polityki państwa, które szeregiem decyzji zagwarantowało rodzinie wszechstronną opiekę i pomoc. Ostatnie prognozy demograficzne GUS przewidują, że w końcu 1980 r. ludność Polski wyniesie 35,9 mln.

Ale wracajmy do chwili bieżącej. Otóż gros Polaków bo aż 55,7 proc. mieszka w miastach. Z tego 43 proc. w miejscowościach powyżej 20 tys. mieszkańców. Warto wiedzieć, iż na przestrzeni minionych 30 lat ludność miejska wzrosła 2 i pół raza, co plasuje Polskę pod tym względem w ścisłej czołówce, jeśli nie światowej to w każdym razie europejskiej. Urbanizacja stanowi jedno z bardziej znamiennych zjawisk współczesnego świata. Wg danych ONZ ludność miast wzrosła w ostatnich latach aż 4-krotnie. Jedno co nas może pocieszać to fakt, że u nas urbanizacja nie przekracza jeszcze poziomu racjonalnego rozwoju i nie zakłóca rytmu życia.

A jak pracowaliśmy w ubiegłym roku? Otóż czynnych zawodowo w przeliczeniu na pełnozatrudnionych w 1975 r. było 16.946 tys., co stanowi wzrost o 1 proc. w stosunku do roku 1974. Obserwuje się przy tym wzrost aktywności zawodowej kobiet. Nasze panie stanowią już 42,3 proc. wszystkich zatrudnionych w gospodarce uspołecznionej. Ile na tomiast zarabialiśmy? Przeciętna płaca miesięczna netto w gospodarce uspołecznionej w 1975 r. wynosiła 3562 zł, zaś przeciętna miesięcz na renta i emerytura wynosiła 1545 zł.

A teraz, co wypracowaliśmy: dochód narodowy, liczony w cenach stałych, wzrósł w 1975 r. w stosunku do roku 1974 o 9 proc., zaś w stosunku do roku 1970 — o 59,4 proc. Trzeba podkreślić, że 52,1 proc. dochodu narodowego wytwarzano w przemyśle.

I tu kilka danych porównujących nas z innymi. I tak w produkcji światowej Polska roku 1975 zajmowała: w produkcji węgla kamiennego — 4 miejsce, stali surowej — 9, miedzi rafinowanej — 9, statków wodowanych — 13, w tym rybackich — 2, pszenicy — 14, żyta i ziemniaków — 2, buraków cukrowych — 5, mięsa — 9 i mleka — 5. Równocześnie zajmowaliśmy w eksporcie 16 miejsce w świecie i 10 w Europie.

Dane porównawcze pozwalają zorientować się także w rozwoju społeczno-gospodarczym krajów RWPG, której Polska jest aktywnym członkiem. Okazuje się, że dynamika rozwoju gospodarczego RWPG w pięcioleciu 1971-75 utrzymywała się na wysokim poziomie i ulegały dalszemu zmniejszaniu rozpiętości w poziomie rozwoju pomiędzy poszczególnymi krajami członkowskimi. Na marginesie tych stwierdzeń może kilka ciekawostek zaczerpniętych z kolei z innej publikacji GUS „Kraje RWPG 1960—1975".

Otóż wśród krajów RWPG największa liczba kobiet na 100 mężczyzn przypada w NRD i ZSRR (116), najmniejsza na Kubie (96). Najwięcej małżeństw zawiera się w ZSRR (10 na 1000 ludności), najmniej w Mongolii (5,5), najwięcej rozwodów występuje w ZSRR (3 na 1000 ludności), najmniej w Mongolii (0,1) i w Rumunii (0,9). I jeszcze dane dotyczące przeciętnej długości życia: okazuje się, że mężczyźni najdłużej żyją w Bułgarii i NRD (do 68,8 lat), kobiety zaś w... Polsce (74,6 lat).

Można by długo jeszcze intrygować czytelników najrozmaitszymi danymi i porównaniami. Brak miejsca ogranicza nas w tych ciekawych rozważaniach. Odsyłamy przeto wszystkich do najnowszych publikacji GUS. M. in. cena egzemplarza „Rocznika Statystycznego 1976" wynosi 90 zł. Liczy on blisko 700 stron i zawiera 1004 tablice, mapę fizyczną i administracyjną Polski oraz 20 plansz barwnych uzupełniających dane zawarte w tablicach. Dla odbiorców zagranicznych przygotowuje się wkładki z przekładem spisu rzeczy na języki rosyjski, angielski i niemiecki.

(JOT-ES)

Polska załoga startuje w międzynarodowym rajdzie starych samochodów

Po raz pierwszy w historii polska załoga weźmie udział w międzynarodowym rajdzie starych samochodów. Reprezentanci Warszawskiego Automobilklubu Jan Peda i Marek Paul wystartują na samochodzie Lorraine — Dietrich z 1913 r. w organizowanym w Austrii Martha Marathon.

Rajd składający się z 5 etapów o łącznej długości 665 km wystartuje 12 bm. z Bregem. Zakończenie imprezy nastąpi 16 bm. w Neusiedl Amzee.

Polska załoga zgłoszona została do najatrakcyjniejszej klasy „A" dla samochodów wyprodukowanych przed 1918 r.

Samochód Lorraine-Dietrich będący własnością Jana Pedy z Gostynia Poznańskiego to 4-cylindrowy wóz o pojemności silnika 4500 ccm i mocy ok. 40 koni mechanicznych.

Wulkan Tall wciąż czynny

Wciąż czynny jest jeden z najmniejszych wulkanów świata — Taal, znajdujący się na jeziorze wyspy filipińskiej. W nocy z niedzieli na poniedziałek zaczął on gwałtownie wyrzucać na wysokość 2200 m chmury popiołu. Naukowcy potwierdzają, że trwająca od 4 dni działalność wulkaniczna może jeszcze się utrzymywać przez jakiś czas. Jak informowaliśmy, w związku z aktywnością tego wulkanu, znajdującego się 100 km na południe od Manili przeprowadzono ewakuację ludności.

„Motylem jestem" na ekranach

10 bm. wejdzie na ekrany kin komedia reż. Jerzego Gruzy, który wraz z Krzysztofem Teodorem Toeplitzem jest autorem scenariusza „Motylem jestem, czyli romans czterdziestolatka". W filmie tym ponownie spotykają się bohaterowie popularnego serialu telewizyjnego: inżynier Karwowski i jego rodzina, budowniczowie Dworca Centralnego i inne postacie znane z małego ekranu. Ich odtwórcami są artyści, których oglądaliśmy w telewizyjnym „Czterdziestolatku". Tytułowy przebój filmu „Motylem jestem" i inne piosenki śpiewa Irena Jarocka, która próbuje również sił jako aktorka.

Komunikat Totka

LIGA POLSKA

4 rozw. z 13 trafieniami — wygrane po około 47.500 zł,
172 rozw. z 12 trafieniami — wygrane po 1.110 zł,
1.797 rozw. z 11 trafieniami — wygrane po 106 zł,
10.730 rozw. z 10 trafienami — wygrane po 17 zł.

LIGA ANGIELSKA

6 rozw. z 13 trafieniami — wygrane po około 47.000 zł,
197 rozw. z 12 trafieniami — wygrane po 1.433 zł,
2.438 rozw. z 11 trafeniami — wygrane po 115 zł,
14.357 rozw. z 10 trafieniami — wygrane po 19 zł.

Szybki rozwój rolnictwa

(Dokończenie ze str. 1)

nie zaopatrzenia rynku w artykuły żywnościowe o ponad 70 proc. podniesiony został wydatnie poziom spożycia i zaspokojenia potrzeb żywnościowych naszego narodu, jednakże mimo to zapotrzebowanie na niektóre asortymenty, zwłaszcza na mięso i jego przetwory, nie zostało w pełni pokryte.

Nieurodzajne na skutek wyjątkowo niekorzystnych warunków atmosferycznych ostatnie lata spowodowały nieuniknione w takich warunkach trudności paszowe, a w konsekwencji tego w pewnym zakresie także niedobory na rynku żywnościowym.

Partia troszcząc się, zgodnie z przyjętym na VI Zjeździe i rozwiniętym na VII Zjeździe PZPR programem społeczno-gospodarczego rozwoju kraju, o zapewnienie stałej, systematycznej poprawy warunków życia ludzi pracy, a więc i coraz lepszego zaopatrzenia rynku w żywność, poszukuje środków oraz sposobów szybkiego przeciwdziałania tym trudnościom. Drogą do tego celu jest przede wszystkim szybszy rozwój produkcji rolnej poprzez doskonalenie warunków techniczno-ekonomicznych i organizacyjnych z jednej strony, z drugiej zaś — pełne wykorzystanie istniejących jeszcze w rolnictwie niemałych rezerw produkcyjnych. Od uzyskania szybkiego postępu w rolnictwie uzależnione jest bowiem w decydującej mierze zaspokojenie potrzeb żywnościowych naszego narodu, co było, jest i będzie główną troską naszej partii, jej kierownictwa. Toteż sprawy te staną się przedmiotem obrad najbliższego plenarnego posiedzenia Komitetu Centralnego partii, które sprecyzuje kierunki rozwoju produkcji rolnej i zadania całego rolnictwa oraz poszczególnych jego sektorów w bieżącym pięcioleciu.

Do zadań tych należy przede wszystkim przyspieszenie rozwoju produkcji zwierzęcej na podstawie wykorzystania w maksymalnym stopniu pasz własnych.

Oznacza to konieczność pełnego wykorzystania przez rolnictwo wszystkich rezerw i możliwości gromadzenia jak największej ilości pasz własnych i racjonalnego ich zużycia oraz dalszego systematycznego intensyfikowania produkcji zbóż i pasz. Podstawowym warunkiem urzeczywistnienia tego zamierzenia — poza zwiększeniem do 1980 roku obszaru uprawy zbóż przynajmniej do 8,5 mln ha i rozszerzeniem uprawy wysoko wydajnych roślin pastewnych oraz poplonów — jest intensyfikacja produkcji na trwałych użytkach zielonych i racjonalne gospodarowanie paszami.

Warunkiem postępu w produkcji zwierzęcej będzie m. in. także ograniczenie do niezbędnego minimum uboju cieląt, zwiększenie pogłowia krów oraz szybszy rozwój produkcji młodego bydła rzeźnego i trzody chlewnej.

Lepsze zaopatrzenie rynku w mięso i jego przetwory, a przemysłu w wełnę i skóry owcze, uwarunkowane jest także zdynamizowaniem w tym pięcioleciu rozwoju hodowli owiec oraz produkcji drobiu we wszystkich dziedzinach gospodarki rolnej.

Nie mniej ważnym zadaniem rolnictwa jest znacznie szybsze niż dotychczas powiększanie produkcji owoców i warzyw zarówno gruntowych jak też w szklarniach i pod folią. Chodzi przy tym nie tylko o wzrost ilościowy, ale także o powiększenie asortymentu warzyw i owoców oraz wydłużenie sezonu owocowo-warzywnego przez wprowadzenie do powszechnej uprawy nowych zwłaszcza wcześniejszych odmian i gatunków.

Najogólniej mówiąc, dla sprostania rosnącym potrzebom żywnościowym naszego społeczeństwa konieczne będzie zwiększenie w tym pięcioleciu globalnej produkcji rolnej przynajmniej w granicach ok. 20 proc. w porównaniu z poziomem uzyskanym w 1975 r.

Są to zadania niełatwe, ale realne. Ich realizacji sprzyjać będą zarówno powiększane przez państwo z roku na rok nakłady i środki na rozwój produkcji rolnej jak też pełne wykorzystanie istniejących rezerw produkcyjnych, m. in. przez coraz powszechniejsze stosowanie nowoczesnych metod gospodarowania — specjalizacji, kooperacji oraz organizowania chłopskich zespołów produkcyjnych. W tym pięcioleciu nakłady inwestycyjne na rozwój gospodarki żywnościowej wzrosną o blisko 40 proc. w porównaniu z minionymi 5 latami. Ponadto w miarę wzrostu dochodu narodowego dążyć się będzie do dalszego powiększania tych nakładów głównie na cele zapewniające szybszy wzrost zaopatrzenia rynku w artykuły żywnościowe.

Istotne znaczenie dla dalszej intensyfikacji produkcji rolnej mieć będzie zmeliorowanie, w latach 1976—80 co najmniej ponad 800 tys. ha gruntów ornych i 200 tys. ha użytków zielonych. Nie mniej ważnym czynnikiem zapewniającym wzrost plonów będzie zwiększenie dostaw nawozów mineralnych o 37 proc., a środków chemicznych ochrony roślin — czterokrotnie. Powiększaniu produkcji roślinnej sprzyjać będzie także przekazanie do powszechnej uprawy w tym pięcioleciu co najmniej 18 nowych wysokoplennych odmian zbóż oraz wiele nowych cennych odmian innych roślin uprawnych.

Nastąpi też wydatna poprawa technicznego wyposażenia rolnictwa w nowoczesne maszyny do uprawy pól i zbioru ziemiopłodów.

Kierownictwo partyjne i państwowe, prowadzą w tym względzie od lat konsekwentną politykę, której wyrazem są m. in. decyzje mające na celu dalszą poprawę warunków pracy w rolnictwie.

Konsekwentna realizacja zadań, jakie nakreślone zostaną na plenum KC PZPR, będzie gwarancją szybkiego wyjścia z powstałych w rolnictwie i na rynku żywnościowym trudności, a w konsekwencji zapewnienia dalszego systematycznego polepszania zaopatrzenia rynku w artykuły żywnościowe. Taki jest główny cel obrad plenum, wynikający z podstawowego założenia polityki partii, która zapewnieniu poprawy warunków życia ludzi pracy nadała najwyższą rangę.

Należy pamiętać o tym, że rozwój gospodarki żywnościowej jest sprawą ogólnonarodową, dotyczy bowiem całego społeczeństwa. W rozwiązanie tego problemu, obok rolnictwa, muszą więc wnosić swój wkład wszystkie działy gospodarki, wszystkie grupy zawodowe i społeczne oraz regiony naszego kraju.

SPORT • SPORT • SPORT • SPORT • SPORT

Wycieczka dookoła... Polski

Tegoroczny, 33 już z rzędu Tour de Pologne w kronikach polskiego kolarstwa wpisany będzie zapewne jako impreza pod każdym względem nieudana. Organizatorzy tej największej w naszym kraju po Wyścigu Pokoju próby zapowiadali szumnie o udziale w WDP czołowych zawodników z całej niemal kolarskiej Europy. A tymczasem przyjechały do Warszawy tylko drużyny RFN i NRD i to z drugimi a nawet trzecimi garniturami.

Mało, i nasze władze kolarskie mają swój niemały „udział" w obniżeniu prestiżu tegorocznego WDP, wysyłając na mało znaczący wyścig dookoła Nadrenii m. in. dwójkę naszych asów — Szurkowskiego i Nowickiego. Na domiar złego rywalizacja na trasie Tour de Pologne straciła swój blask z powodu wyeliminowania (na skutek kraksy w Bydgoszczy), Szozdy, Kaczorowskiego i kilku innych dobrych kolarzy. Bydgoska „wywrotka" rozstrzygnęła na dobrą sprawę losy tej imprezy. A to z tej prostej przyczyny, że na trasie pozostało jedynie dwóch liczących się — zgodnie ze zwyczajami panującymi w kolarskim światku — zawodników (Kowalski i Brzeżny). W tej dwójce wszyscy sympatycy kolarstwa upatrywali końcowego triumfatora.

Tak też się stało. Były mistrz świata — Kowalski pilnował największego swojego rywala — Brzeżnego. Ten z kolei pilnie obserwował poczynania wrocławianina. A pozostali uczestnicy wyścigu raczej biernie przyglądali się rywalizacji tej dwójki i ani ważyli się przeszkodzić w osiągnięciu celu swoim tytułowanym kolegom.

Finał tegorocznego WDP jest taki, że trener kardy — K. Madaj wpisał do swego notesu tylko 10 nazwisk młodych zawodników, którzy mają ewentualne szanse otrzymania tytułu kadrowicza. A co z innymi? Mamy nadzieję, że na to pytanie odpowiedzą sobie sami działacze PZKol.

Ciśnie się na usta pytanie: dlaczego akurat w czasie Wyścigu Dookoła Polski (ostatniej tegorocznej próby w kraju) wysyła się na imprezę o miernej randze Szurkowskiego i Nowickiego, a także kilku obiecujących zawodników? I na to pytanie też muszą dać sobie sami odpowiedź ludzie odpowiedzialni za dalsze losy tej dyscypliny sportu w Polsce.

Jedno jest smutne: tegoroczny WDP pozbawiony nazwisk o ustalonej już marce stał się właściwie wycieczką dookoła Polski. A może o to chodziło PZKol-owi!

JA. NIE.

Kolarze LKS Żdżary — mistrzami Polski

Wczoraj na torze w Helenowie odbyły się mistrzostwa Polski parami juniorów i juniorów młodszych. W konkurencji juniorów na dystansie 25 km (62,5 okrążenia toru) rewelacyjnie pojechali wychowankowie trenera Przybyłka — kolarze LKS Żdżary, którzy jadąc w składzie: M. Grudziński i A. Piotrowski zdobyli tytuł mistrza Polski. Uzyskali oni łącznie 132 pkt. i mieli 2 okrążenia nadrobione. Drugie miejsce zajęła para Ogniwa Szczecin: M. Szymaniak i J. Żak — 82 pkt. Trzecie miejsce — K. Frania i R. Serafin — Społem Łódź — 78 pkt.

W wyścigu juniorów młodszych na 15 km wyniki były następujące: E. Rochatyński i T. Skorupa — 60 pkt. Drugie miejsce — Czarni Szczecin — 43 pkt. i trzecie Społem Łódź — 41 pkt. (n)

Totalizator prostuje

W poniedziałkowym komunikacie podano błędnie wysokość wygranej za „czwórkę" w Małym Lotku w losowaniu II z 1. IX. 76, która wynosi — 1.613 zł (a nie 6.613 zł).

Fibak z Borgiem przegrali debla

Kolejny dzień międzynarodowych mistrzostw USA w tenisie rozgrywanych na kortach Forest Hills, przebiegał pod znakiem zwycięstw faworytów. W najciekawszym pojedynku czwartej rundy gry pojedyńczej mężczyzn Jan Kodesz (CSRS) pokonał Frewa McMillana (RPA) 6:4, 7:6, 2:6, 7:6.

Wojciech Fibak nie może zaliczyć swych występów w Forest Hills do udanych. Po porażce w pierwszej rundzie gry pojedyńczej, także w deblu, grając ze świetnym Szwedem Bjoernem Borgiem, Fibak przegrał w drugiej rundzie turnieju z weteranami światowego tenisa Fredem Stolle (Australia) i Clarkiem Graebnerem (USA) 4:6, 2:6. Była to jedna z dwóch sensacji turnieju gry podwójnej.

* ✦ *

W przyszłym tygodniu na kortach warszawskiej Legii zobaczymy naszych najlepszych tenisistów. W dniach 15—19 bm. odbędą się w stolicy indywidualne mistrzostwa Polski. W turnieju weźmie także udział obrońca tytułu — Wojciech Fibak.

* ✦ *

Ataki na rekord

18-letnia studentka kanadyjska — Cindy Nicholas, rekordzistka w przepłynięciu Kanału La Manche z Francji do Anglii, podjęła w poniedziałek próbę ustanowienia rekordu trasy, tym razem z Anglii do Francji. Próba nie powiodła się, gdyż 5 mil przed francuskim brzegiem młodą Kanadyjkę poparzyły meduzy.

Teresa Zarzeczańska w połowie września ma podjąć próbę przepłynięcia Kanału La Manche w obie strony.

Zaakceptowany został termin eliminacyjnego spotkania Pucharu Davisa 1977 roku Polska — Norwegia. Mecz odbędzie się w dniach 24—26 bm. na kortach Olimpii w Poznaniu.

Kotliński — Kocot w półfinale

Polski tandem Benedykt Kocot i Janusz Kotliński awansowali do półfinału kolarskiego mistrzostw świata amatorów rozgrywanych we włoskiej miejscowości Monteroni di Lecce. Polacy uzyskując czas 11,65 pokonali Marinusa Langkruisa i Laurentiusa Veldta (Holandia) oraz Amerykanów Jerry Asha i Gilberta Hattona.

M. Nowicki liderem w Nadrenii

We wtorek uczestnicy kolarskiego wyścigu dookoła Nadrenii mieli do pokonania dwa podetapy. Pierwszy rozegrany na 99-kilometrowej trasie z Linzu do Bad Marienberg zakończył się zwycięstwem reprezentanta Polski Zbigniewa Szczepkowskiego, który uzyskał czas 2:39.41.

Drugi podetap rozegrany na 70,5-kilometrowej trasie z Bad Marienberg do Lahn zakończył się zwycięstwem M. Nowickiego, który uzyskał czas 1:29.01.

W klasyfikacji po 5 etapach liderem wyścigu jest nadal Mieczysław Nowicki, przed Janem Faltynem oraz Holendrem F. Schuerem.

Przodownik tabeli sobotnim rywalem ŁKS

Rewelacyjnie spisuje się w jesiennych bojach o mistrzostwo ekstraklasy beniaminek I ligi opolska Odra. Opolanie doskonale przygotowali się do mistrzowskich rozgrywek. Po pięciu kolejkach przodują w pierwszoligowej szesnastce.

W meczu rozegranym w ubiegłą niedzielę opolska drużyna odniosła przekonujące zwycięstwo nad gdyńską Arką.

W nadchodzącą sobotę Odra zmierzy się na stadionie przy al. Unii z jedenastką ŁKS. Początek spotkania o godz. 16. Łkaesiacy będą mieli okazję przeegzaminowania aktualnego przodownika tabeli. Należy sądzić, iż egzamin ten wypadnie po myśli łódzkiego zespołu. Podopieczni trenera L. Jezierskiego zremisowali ostatnio w Sosnowcu z Zagłębiem i zapewne w sobotnim pojedynku z Odrą szukać będą sprzyjającej okazji do podreperowania swego konta w tabeli. Jest to podstawowy warunek utrzymania się w gronie czołówki ekstraklasy.

Zainteresowanych sympatyków futbolu w naszym mieście informujemy, że bilety na mecz ŁKS — Odra można zakupić w przedsprzedaży od czwartku w sekretariacie klubu (ul. Piotrkowska 76), kasie stadionu od ul. Karolewskiej, „Orbisie" przy pl. Wolności oraz w punkcie sprzedaży biletów MPK przy pl. Niepodległości.

Jedenastka Widzewa spotka się natomiast na stadionie Wojska Polskiego ze stołeczną Legią. Obaj rywale poprzednią kolejkę zakończyli remisami. Za wartościowszy rezultat należy uznać jednak remis legionistów w Mielcu z miejscową Stalą, podczas gdy widzewiacy zdobyli jeden punkt występując w charakterze gospodarza w pojedynku ze szczecińską Pogonią. Liczymy na rehabilitację łódzkiego zespołu w stolicy. (w)

„Kukułeczka" płaci...

Za 5 traf. — zł 1.505; za 4 traf. — prem. — zł 176; za 4 traf. — zł 76; za 3 traf. prem. — zł 20; za 3 traf. — zł 10.

Premiowane końcówki banderoli: 41110 — zł 2.000; 1110 — zł 500.

Na najbliższą grę za 6 trafień przypada około zł 165.000.

KRONIKA WYPADKÓW

▲ Wczoraj o godz. 7.20 w Wiśniowej Gorze jadąca rowerem Józefa P. lat 38 zajechała drogę i spowodowała zderzenie z motocyklem „Iż" FX 23 R. Na skutek zderzenia kierujący motocyklem Zenon K. lat 48 oraz sprawczyni wypadku przewiezieni zostali do szpitala.

▲ O godz. 9.50 w Ksawerowie na ul. Łódzkiej jadący rowerem 12-letni Maciej J. zajechał drogę motocykliście, który upadł na jezdnię. Mężczyzna przebywa w szpitalu.

▲ O godz. 10.35 w Łodzi na ul. Rojnej Helena K. lat 57 przebiegając przez jezdnię potrącona została przez kierowcę motocykla IW 8884. Kobieta doznała rany szarpanej nogi i przebywa w szpitalu.

▲ O godz. 15.20 w Zgierzu przy zbiegu ulic Świerczewskiego i Mielczarskiego rowerzysta Zygmunt K. skręcając nieostrożnie w lewo potrącony został przez samochód „Skoda" FI 7715. Rowerzysta po opatrzeniu ran zwolniony został do domu.

▲ O godz. 16.55 w Kolonii Wola Zaradzyńska kierowca „Warszawy" FA 0065 cofając potrącił 4,5-letnią Katarzynę S. Dziecko z ogólnymi obrażeniami przewieziono do szpitala.

▲ W dniu 6 bm. o godz. 22.55 w Łodzi na al. Kościuszki 111/113 tramwaj 14/9 przejechał n. n. mężczyznę, który poniósł śmierć. Zwłoki przewiezione zostały do Zakładu Medycyny Sądowej WAM. Denat ubrany był w brązowy garnitur, niebieską koszulę i wiśniowe buty. Świadkowie wypadku oraz znajomi lub rodzina proszeni są o zgłoszenie się w WKRD MO ul. Wł. Bytomskiej 60, tel. 715-86. (kl)

W dniu 3 września 1976 r. zginął śmiercią tragiczną, przeżywszy lat 27 nasz najukochańszy Mąż, Ojciec, Syn, Brat i Zięć

Ś. + P.

WŁODZIMIERZ SITEK

Pogrzeb odbędzie się na cmentarzu św. Wincentego — Doły w dniu 8 września 1976 r. o godzinie 14.30, o czym zawiadamia pogrążona w głębokim żalu

RODZINA

•FAKTY • WYDARZENIA •FAKTY • WYDARZENIA •

Na pierwszym planie trasa „olimpijska"

W nowoczesnym państwie — nowoczesne drogi

Tak najlapidarniej można określić treść i sens XX Technicznych Dni Drogowych — spotkania specjalistów, które rozpoczęło się wczoraj w Łodzi.

Na trzydniowe obrady przybyło z całego kraju około 180 przedstawicieli miejskich przedsiębiorstw budujących drogi, dyrekcji okręgów dróg publicznych, biur projektów, wyższych uczelni, ZG Stowarzyszenia Inżynierów i Techników Komunikacji. Centralnego Zarządu Dróg Publicznych, Zarządu Autostrad w Warszawie, wreszcie resortu komunikacji. Wśród gości są delegacje drogowców z NRD i Węgier.

Przygotowano około 20 referatów. Część czasu przeznaczono na obrady w czterech sekcjach. Jutro — na zakończenie obrad — powzięta zostanie uchwała, kierująca wiele wniosków do władz rozmaitych szczebli.

Wśród najciekawszych spraw TDD na czoło wybija się budowa drogi szybkiego ruchu, nazwanej nieoficjalnie olimpijską, a wiodącej ze Świecka do Terespola. Będzie to polski fragment międzynarodowej trasy E-8 z Londynu do Moskwy. Trwają już roboty na odcinku Poznań — Warszawa (dokładniej: między Koninem a Wrześnią). Pewna część zadań w tej budowie przypadnie drogowcom łódzkim.

Cała trasa ma być gotowa w 1980 roku, przed olimpiadą w Moskwie. Łodzi zapewni ona najsprawniejsze połączenia z Warszawą i Poznaniem.

Z innych ważniejszych inwestycji najbliższych lat, warto wymienić planowaną budowę trasy szybkiego ruchu Łódź — Piotrków. Sprawdzą się na niej doświadczenia wyniesione z trwającej od paru lat budowy trasy szybkiego ruchu Warszawa — Katowice, gdzie również drogowcy naszego regionu wykazali duże umiejętności, wyraźnie podnosząc swój poziom techniczny.

Miasto przygotowuje się już do tej inwestycji budując dwujezdniowy wylot ulicą Rzgowską. Ciąg dalszy dopisze przyszłość. Czekamy na decyzję w sprawie rozpoczęcia prac pełną parą na całej trasie do Piotrkowa. (sz)

Największa pabianicka inwestycja

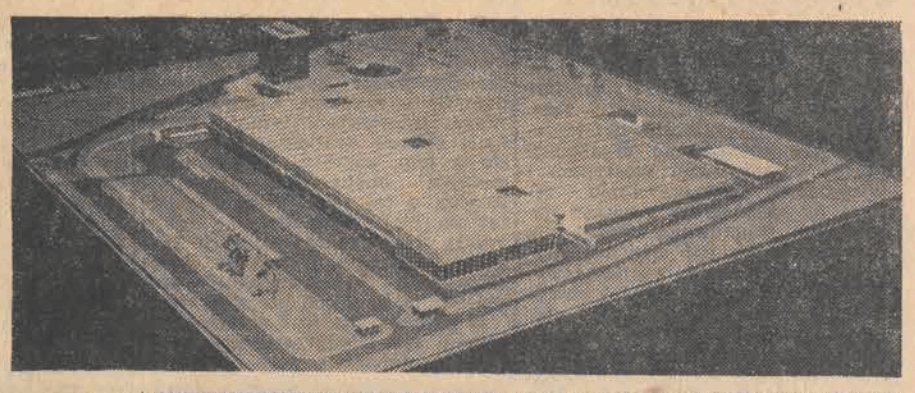

Tkaniny techniczne z surowców naturalnych i chemicznych — rzecz nieodzowna w każdym przemyśle — to aktualna produkcja Pabianickich Zakładów Tkanin Technicznych, które pracują obecnie w bardzo złych warunkach lokalowych, uniemożliwiających nie tylko zmiany technologii, ale i wzrost produkcji. A, że na produkcję tę czeka cały polski przemysł — stąd konieczność odtworzenia zakładów.

Nowy obiekt powstaje przy zbiegu ulic Partyzantów i Maślanej, w sąsiedztwie piekarni i budowanej aktualnie mleczarni — a więc w pabianickiej dzielnicy przemysłowej. Koszt inwestycji przekracza 2 mld zł — wartość robót budowlano-montażowych — ponad pół miliarda. Generalnym wykonawcą jest „Montoprzem-Łask". Wśród licznych podwykonawców, którzy wejdą na budowę, znajdują się: „Instal", „Elektromontaż", „Hydrocentrum 2", Radomskie Przedsiębiorstwo Pieców Przemysłowych. Zakłady projektował zespół z Biura Studiów i Projektów Przemysłu Lekkiego, (zdjęcie makiety nowej fabryki, publikujemy wyżej).

Na kilkuhektarowej działce wzniesiony zostanie zblokowany obiekt z podstawowymi działami produkcji. W nowej fabryce pracować będzie na trzy zmiany prawie 2000 osób.

Dobre przygotowanie inwestycji wpłynęło niewątpliwie na skrócenie cyklu budowy z 39 na 36 miesięcy. Fabryka powinna być ukończona w lipcu 1979 r. W tej chwili załoga „Montoprzemu", obok robót ziemnych prowadzi prace przy fundamentowaniu i montażu słupów. (AP)

Teatr Nowy po urlopie

W piątek, 10 bm. **przedstawieniem „Awarii"** Haliny Dobrowolskiej, w reżyserii Kazimierza Dejmka, której prapremiera odbyła się tuż przed wakacjami **Teatr Nowy rozpoczyna sezon 1976/77.** W spektaklu zobaczymy: J. Borońską, W. Chwiałkowską, R. Czaplewską, B. Dziekan, Z. Grąziewicz, E. Jasińską, D. Mniewską, B. Rachwalską, D. Stein, B. Wałkównę, B. Baera, M. Barbasiewicza, L. Benoit, S. Butryma, R. Dembińskiego, W. Dewoyno, T. Fogla, J. Kasprzykowskiego, S. Misiurewicza, M. Stanisławskiego, S. Szymczyka i A. Żarneckiego. Scenografem przedstawienia jest Marek Tomasik, a projektantem kostiumów — Iwona Zaborowska.

We wrześniu powróci także na scenę **„Egzamin" J. P. Gawlika, w reżyserii Wojciecha Pilarskiego, oraz „Operetka" i „Garbus", w reżyserii K. Dejmka.**

Pierwszą premierą nowego sezonu będzie adaptacja I części „Lorda Jima" J. Conrada — „Patna" w adaptacji i reżyserii K. Dejmka. Autorem oprawy scenograficznej jest Henri Poulain, a w roli Jima zadebiutuje w Łodzi Józef Duriasz. **Mała Sala TN otworzy sezon „Janem Maciejem Wścieklicą" Stanisława Ignacego Witkiewicza, w reżyserii W. Pilarskiego i scenografii I. Zaborowskiej.** W rolach głównych: Zbigniew Józefowicz i Hanna Bedryńska.

W październiku, gdy Teatr Nowy będzie występował w Krakowie, **zobaczymy gościnnie w Łodzi „Ślub" Witolda Gombrowicza, przygotowany przez Krystynę Skuszankę w krakowskim Teatrze im. J. Słowackiego.** Kasa TN sprzedaje już bilety na wszystkie wrześniowe spektakle oraz przyjmuje zamówienia na występy krakowian, których zobaczymy od 12 do 16 października. (jb)

Jesień w SDH „Central"

Handlowcy notują już wzmożone zainteresowanie klientów artykułami jesiennymi. Duże jest zwłaszcza zapotrzebowanie na okrycia, obuwie, a także tkaniny, z których przede wszystkim nietypowi szyją sobie ciepłe płaszcze. Jak nam powiedział dyrektor „Centralu", L. Sosnowski, wszystkie trzy obiekty SDH w ubiegłym tygodniu wkroczyły już w sezon jesienny.

Z sezonowych okryć nadeszły wełniane płaszcze dla pań o modnym kroju i ciepłe kurtki na misiu dla panów, a także włoskie golfy z długimi i krótkimi rękawami. Z włoskiej dzianiny w 7 kolorach „Wólczanka" szyje dla „Centralu" golfy i koszule.

Aby uzupełnić niedobory w poszukiwanych artykułach „Central" z początkiem lipca rozpoczął produkcję nakładczą Chałupnicy szyją koszulki i spodenki gimnastyczne, a także spodnie z elanobawełny dla młodzieży. Potem będą szyć wzory odzieży zaproponowanej przez studentów.

W piątek przed filią „Centralu" w Pabianicach odbyła się impreza na pożegnanie lata i powitanie jesieni. Przed SDH odbywają się kiermasze. Na życzenie zakładów kiermasze organizowane będą także w większych zakładach pracy. Wewnątrz SDH odważniej wprowadzać się będzie preselekcję i samoobsługę. Chodzi o intensyfikację sprzedaży, a tym samym o jeszcze lepsze zaopatrzenie Pabianic w artykuły przemysłowe. (kas)

Podziękowanie prokuratury

Barbara Pasierbiak — pracownica Spółdzielni Fryzjersko-Kosmetycznej — i **Bogdan Wiśniewski** — kierowca taksówki — wspólnym działaniem przyczynili się do ujęcia na gorącym uczynku włamywaczy, którzy po zerwaniu kłódki weszli do Urzędu Pocztowego przy ul. Ciasnej. Przestępców zauważyła B. Pasierbiak; zbiegła na ulicę i zatrzymała taksówkę. Jej kierowca, B. Wiśniewski, zatarasował samochodem wejście do urzędu, uniemożliwiając ucieczkę włamywaczom do czasu przybycia MO.

Wczoraj przedstawiciele Prokuratury Rejonowej Łódź-Górna złożyli podziękowanie B. Pasierbiak i B. Wiśniewskiemu za społeczną postawę. (kt)

W kilku zdaniach

▲ **„Franciszek Rakoczy II w Polsce"** — prelekcja dr Tibora Csorby, traktująca o związkach bohatera narodowego Węgier z Polską, dziś o godz. 18 w Klubie MPiK (ul. Narutowicza 8/10).

▲ **Dzielnicowy Dom Kultury-Bałuty** (ul. Żubardzka 3 i Limanowskiego 166) zaprasza dziś w godz. 14—21 do swoich pracowni. Będzie można uzyskać tu informacje i zapoznać się z pracą zespołów DDK: wokalnego, baletowego, plastycznego, majsterkowania, fotofilmowego, muzycznych, a także teatrzyku lalek i teatru „44". Na miejscu udzielane będą informacje również w sprawie zapisów na kursy kroju i szycia, nauki gry na gitarze i akordeonie, rytmiki oraz kursów języków obcych: francuskiego, angielskiego, niemieckiego i esperanto (dla początkujących i zaawansowanych).

▲ **Po przerwie wakacyjnej** wznawia działalność Spółdzielczy Dom Kultury „Lutnia" (ul. Piotrkowska 243), który jest czynny w godz. 15—22.

▲ **Do reprezentacyjnego Zespołu Pieśni i Tańca Folkloru Łódzkiego** przyjmuje zapisy dziewcząt i chłopców w wieku 15—22 lat Zakładowy Dom Kultury ŁZPB im. Obrońców Pokoju (ul. Przędzalniana 68). Informacji udziela sekretariat ZDK (tel. 673-15) w dni powszednie w godz. 8—21.

Dyżury „DP" w Pabianicach

9 września wznawiamy dyżury przedstawiciela naszej redakcji w Pabianicach. W każdy czwartek od godziny 16 przedstawiciel „Dziennika Popularnego" oczekuje mieszkańców Pabianic w lokalu Zakładowego Domu Kultury ZPB „Pamotex" przy ul. Żymierskiego 2.

Ofiarę sterroryzowali żyletką

Trzech pijanych bandziorów dokonało rozboju na Bałutach

Trzech pijanych bandziorów dokonało rozboju w centrum miasta, w bramie domu przy ul. Zgierskiej 28, w sobotę 4 września o godz. 14.30. Przemocą wciągnęli do bramy idącego ulicą 17-letniego mieszkańca woj. sieradzkiego, który — korzystając z dnia wolnego od pracy — przyjechał do Łodzi, aby odwiedzić ciotkę i zrobić zakupy za pierwszą pensję, którą otrzymał podejmując pracę po ukończeniu zasadniczej szkoły budowlanej.

Jeden z przestępców zerwał chłopcu zegarek z ręki i powiedział, że ten będzie go mógł odebrać, jeżeli przyniesie 100 zł pod wskazany adres. Wtedy jednak wtrącili się dwaj kompani bandziora, żądając od ofiary pieniędzy. Jeden z nich wyjął żyletkę i zagroził, że potnie twarz nieszczęśnikowi, jeżeli będzie bronił się przed rewizją. Mimo oporu ofiary zrabowali 1600 zł, a następnie zaczęli chłopaka okładać pięściami i kopać. Zostawili go leżącego na ziemi i broczącego krwią. W takim stanie znalazła poszkodowanego jedna z lokatorek domu, wracająca akurat z miasta. Natychmiast zawiadomiła MO o napadzie.

Ograbionemu i pobitemu chłopakowi trzeba było udzielić pomocy lekarskiej. Doznał on m. in. złamania nosa.

Już po kilkunastu minutach po zawiadomieniu MO, jeden z patroli zwrócił uwagę na dwóch osobników niosących torbę podróżną, na której były widoczne ślady krwi. Jeden z nich miał też pokrwawioną koszulę. Trafne okazało się przypuszczenie, że to właśnie oni dokonali rozboju. Po szkodowany też ich rozpoznał. Wkrótce zatrzymano trzeciego bandziora.

Pod zarzutem dokonania rozboju aresztowani są: 22-letni **Bogdan Kopka** (zam. przy pl. Kościelnym 8), który kilka miesięcy temu opuścił zakład karny, gdzie przebywał rok i pięć miesięcy za włamania, 30-letni **Lech Wilichnowski** (zam. przy ul. Wodnej 26) i 20-letni **Marek Beta** (bez stałego miejsca zamieszkania).

Przy jednym z aresztowanych znaleziono zegarek „Rąkieta". Nie należy on jednak do ofiary rozboju dokonanego w sobotę. Są powody, aby przypuszczać, że został on skradziony, bądź zrabowany innej osobie. Stąd apel do wszystkich, którzy mogą pomóc w odnalezieniu właściciela zegarka, o zgłoszenie się w KD MO Bałuty przy ul. Ciesielskiej 27 (pokój 32). (kt)

W NASZYM REFLEKTORZE

Spółdzielnia świadczy usługi...

„Reflektorku, może zainteresuje Cię sposób traktowania pacjentów w Spółdzielni Lekarzy-Specjalistów przy ul. Gdańskiej 111? Najkrócej mogę powiedzieć, że traktuje się ich jak intruzów. Oto dowody:

Czekając pewnego razu na zastrzyk, odsiedziałam na korytarzu dokładnie 40 minut, choć byłam jedyną pacjentką, a personel wiedział, że czekam. Innego dnia (było to 31 sierpnia) przyszłam o godz. 16. Dowiedziałam się, że pielęgniarka jest zajęta i zastrzyku mi nie zrobi. Wobec tego przyszłam o godz. 19.30: przy kasie zastałam pielęgniarkę gotową już do wyjścia; oświadczyła, że zastrzyku już mi nie zrobi. Zapytałam dlaczego. Odpowiedziała mi, że o 16 nie mogła zrobić zastrzyku, ponieważ o tej porze przychodzi zbyt wielu pacjentów, a teraz dlatego, że nie ma wysterylizowanej strzykawki.

Urażona, w końcu zgodziła się wrócić i zrobić ten nieszczęsny zabieg, ale uznałam, że byłoby to z jej strony za wielkie poświęcenie, więc odmówiłam. Spółdzielnia pracuje przecież tylko do godz. 20...

Ze zgrozą myślę teraz o czekających mnie jeszcze pięciu zastrzykach. Czy rzeczywiście będę musiała za każdym razem robić trzy „podejścia"? Z moich wyliczeń wynika, że czeka mnie tu jeszcze 15 wizyt!".

Bożena Borkowska
(ul. Bratysławska 12)

Tylem do pasażera!

Dość dziwne — co tu ukrywać — niezbyt przyjemne dla podróżnych praktyki stosuje się na przystanku PKP Łódź-Niciarniana. Zatrudnione w kasach panie odmawiają sprzedaży biletów powrotnych na trasy ponad 100 km. Dlatego udający się np. do Warszawy stoją w kolejkach przed kasami i w Łodzi i w Warszawie. Strata czasu — oczywista. A przecież bilety powrotne są bez żadnych zastrzeżeń na dworcu Łódź-Fabryczna. Dlaczego na Niciarnianej nie?

Przy okazji przyjrzeliśmy się stojącym w hallu dworca Łódź-Niciarniana automatom do sprzedaży biletów „wycieczkowych". Wszystkie są zepsute!

(kl)

Piłeś? — Nie będzie kina!

W notatce pt. „Tak było" (25. VIII.), pisaliśmy o chuligańskich wybrykach kilku nietrzeźwych widzów, którzy zostali wpuszczeni na jeden z seansów do kina „Zachęta". Otrzymaliśmy w tej sprawie wyjaśnienie Dyrekcji Okręgowego Przedsiębiorstwa Rozpowszechniania Filmów w Łodzi:

„23 sierpnia w ostatniej chwili przed rozpoczęciem seansu o godz. 17 na widownię kina wchodziła większa liczba widzów i jest możliwe, iż wśród nich było kilku mężczyzn w stanie nietrzeźwym, czego biletera nie zauważyła. W związku z tym incydentem kierownikowi kina „Zachęta" zwrócono ostrą uwagę na konieczność pouczenia personelu, aby w przyszłości podobne wypadki nie zdarzały się. W razie powtórzenia się podobnej sytuacji, w stosunku do winnych, wyciągnięte zostaną sankcje służbowe".

Z satysfakcją drukujemy to wyjaśnienie, bowiem nie tylko w kinie „Zachęta" zdarzają się wybryki pijanych widzów, którzy przez cały seans głośno komentują akcję filmu, przeplatając swoje niewybredne uwagi „łaciną".

„Dziennik Popularny" 90-105 Łódź, ul. Piotrkowska 86, tel. 337-47 i 341-10 czynne w godz. 10—12.

Piszcie do nas, a w pilnych sprawach telefonujcie.

CO GDZIE KIEDY

WAŻNE TELEFONY

Centrala Informacyjna PKO	731-82
Informacja telefoniczna	03
Straż Pożarna 08, 661-11,	795-55
Pogotowie Ratunkowe	09
Pogotowie MO	07
Komenda Miejska MO	
centrala 677-22,	292-22
Informacja kolejowa 655-55,	284-60
Informacja PKS:	
Dworzec Centralny	265-96
Dworzec Północny	747-20
Pogotowie wodociągowe	835-46
Pogotowie gazowe	395-85
Pogotowie Energetyczne:	
Rejonu Północ	334-31
Rejonu Południe	334-28
dla odbiorców przemysłowych 609-32 i	245-72
oświetlenia ulic	220-89
Pogotowie ciepłownicze	253-11

TEATRY

WIELKI — godz. 19 „Gajane"
POWSZECHNY — godz. 19.15 „Zapomnieć o Herostratesie"
JARACZA — godz. 19.30 „Kochany panie Ionesco"
7.15 — godz. 19.15 „Trędowata"
MUZYCZNY — godz. 19 „Najpiękniejsza"
PINOKIO — godz. 10 „Za siedmioma górami"

MUZEA

HISTORII RUCHU REWOLUCYJNEGO (ul. Gdańska nr 13) godz. 9—17
ODDZIAŁ RADOGOSZCZ (ul. Zgierska 147) godz. 10—17
ARCHEOLOGICZNE I ETNOGRAFICZNE (pl. Wolności 14) godz. 10—17
CENTRALNE MUZEUM WŁÓKIENNICTWA (Piotrkowska 282) godz. 11—19
BIOLOGII EWOLUCYJNEJ UŁ (Park Sienkiewicza) godz. 10—18
HISTORII MIASTA ŁODZI (ul. Ogrodowa 15) godz. 15—19
SZTUKI (Więckowskiego nr 36) godz. 10—17

* ✦ *

ŁÓDZKI PARK KULTURY I WYPOCZYNKU (na Zdrowiu) Kąpielisko „Fala" al. Unii 4, czynne w godz. 10—18.30 (kasa do 17)
LUNAPARK — czynny w godz. 14—21, w niedziele 10—21
OGRÓD BOTANICZNY — czynny w godz. 9—19
PALMIARNIA — czynna codziennie (oprócz poniedziałków) w godz. 10—17
OGRÓD ZOOLOGICZNY — czynny w godz. 9—18 (kasa do 17)

KINA

BAŁTYK — „Czterej muszkieterowie" panam. b/o. godz. 10, 12.15, 14.30, „Szczęki" USA. od lat 15, godz. 17.30, 19.30.
IWANOWO — „Premia" radz. od lat 12, godz. 10, 12.15, 14.30, 17, Projekcja dla SZMP Łódź-Bałuty — „Premia" radz. od lat 12, godz. 19.30
LUTNIA — „Chinatown" USA, od lat 18, godz. 9.30, 12, 14.30, 17, 19.30
POLONIA — „Smuga cienia" pol. od lat 12, godz. 10, 12.30, 15, 17.30, 20
PRZEDWIOŚNIE — Polski film archiwalny „Wrzos" pol. od lat 12, godz. 10, 12, 14, 16, 18, 20:
WŁÓKNIARZ — Polski film archiwalny „Profesor Wilczur" pol. od lat 12, godz. 10, 12.15, 15, 17.15, 19.30
WOLNOŚĆ — „Czterej muszkieterowie" panam. b/o. godz. 10, 12.15, 14.30, 17, 19.30
WISŁA — „Pirat" meks. b/o g. 10, 12.15; „Deszcz nad Santiago" bułg.-fr. od lat 15, godz. 14.30, 17, 19.30
STYLOWY-LETNIE — (kino czynne tylko w dni pogodne) „Vincent, Francois, Paul i inni" franc. od lat 18, godz. 19
TATRY-LETNIE — (kino czynne tylko w dni pogodne) „Czterej muszkieterowie" panam. godz. 19.15
ŁDK — Iluzjon — film z cyklu „Kulisy wojny", godz. 15, 17.30, 20
STUDIO — „Adopcja" węg., od lat 15, godz. 19; „Zorro" franc. b/o godz. 16.30
STYLOWY — „Drogi chłopiec" radz. b/o godz. 15; „Z podniesionym czołem" USA od lat 15, godz. 17.15, 19.30
GDYNIA — „Iluminacja" pol. od lat 15, godz. 11, 13; „Świątynia diabła" jap. od lat 18, godz. 9, 15, (17 — seans zamknięty), 19
DKM — „Sandakan nr 8" jap., od lat 18, godz. 16, 19
KOLEJARZ — nieczynne
MŁODA GWARDIA — „Ogniomistrz Kaleń" pol. od lat 15, godz. 9.30 12; „Przygody Gerarda" franc od lat 15, godz. 15.30, 17, 19.30. Nowości krótkiego metrażu: „Różdżka", „Centralny", „Masz szczęście Emgma" godz. 14.30
MUZA — „Czy pasujemy do siebie kochanie" godz. 16, 18, 20
ROMA — „Old Surehand" jug. b/o godz. 10, 11.45, 13.30, 15.15; „W te dni przedwiosenne" pol. od lat 12, godz. 17, 19.30
STOKI — „Czerwone i białe" pol. od lat 15, godz. 15; „Mściciel" USA od lat 18, godz. 17.30, 19.30
ZACHĘTA — „Straceńcy" USA, od lat 18, godz. 10, 12.15, 15, 17.15, 19.30
OKA — „Sokołowo" czeski godz. 12.30, „Świat Dzikiego Zachodu" USA od lat 15, godz. 10, 15, 17, 19
POLESIE — „Kalina czerwona" radz. od lat 15, godz. 17; „Drapieżca" fr. od lat 15, godz. 19
POPULARNE — „Największe wydarzenie od czasów, gdy człowiek stanął na Księżycu" fr. od lat 15, godz. 15.45; „Opętanie" pol. od lat 15, godz. 18
1 MAJA — „Potop" cz. I pol. b/o godz. 16; „Syndykat zbrodni" USA od lat 15, godz. 19.15
HALKA — „Gdzie się podziała siódma kompania" franc., od lat 15 godz. 15.30, 17.30, 19.30
POKÓJ — „Żądło" USA od 15 godz. 15, 17.30, 20
PIONIER — „Hubal" pol. b/o godz. 15, „To ja zabiłem" pol. od lat 15, godz. 17.30, 19.30
REKORD — „40 karatów" USA od lat 15, godz. 17.30, 19.30; „Dzień oczyszczenia" pol. g. 15.30
ŚWIT — „Godzilla kontra Hedora" jap. b/o godz. 15, 17; „Noce i dnie" — cz. I pol. od lat 12, godz. 19
TATRY — „Brzezina" pol. od lat 15, godz. 10, 17.15, 19.30, „Troje ze skrzydlatego pułku" radz. od lat 12, godz. 12.15, 14.30
SOJUSZ — „Zakazane piosenki" pol. b/o godz. 17

* ✦ *

DYŻURY APTEK

Kilińskiego 136a, pl. Pokoju 3, (boks), Piotrkowska 67, pl. Kościelny 8, Cieszkowskiego 6, Felińskiego 1, (boks), Rydzowa 22 (boks), Obr. Stalingradu 15.

Stałe dyżury nocne pełnią apteki:
Konstantynów — ul. Sadowa 10
Aleksandrów — ul. Kościuszki 6
Głowno — ul. Łowicka 48

Informacji o dyżurach aptek udzielają:
w Pabianicach — apteka ul. Armii Czerwonej 7
w Zgierzu — apteka ul. Dąbrowskiego 12
w Ozorkowie — apteka ul. Dzierżyńskiego 2

DYŻURY SZPITALI POŁOŻNICTWO

Szpital im. H. Jordana — dzielnica Widzew oraz z dzielnicy Polesie poradnia K. ul. Srebrzyńska 75

Szpital im. dr H. Wolf — dzielnica Bałuty oraz z dzielnicy Polesie poradnie K. ul. Kasprzaka 17 i ul. Gdańska 29

Szpital im. Kopernika — dzielnica Górna poradnie K. ul. Odrzańska, Cieszkowskiego, Lokatorska, Rzgowska i Przybyszewskiego oraz gmina Rzgów

Instytut Poł.-Gin. AM (ul. Curie-Skłodowskiej 15) — dzielnica Górna poradnie K. ul. Felińskiego 5, Zapolskiej 2 oraz z dzielnicy Polesie — poradnia K. ul. 1 Maja i z dzielnicy Śródmieście poradnia K. ul. 10 Lutego 7/9

Instytut Poł.-Gin. AM (ul. Sterlinga 1/3) dzielnica Śródmieście — poradnie K. ul. Kopcińskiego 22 i ul. Próchnika 11

Zgierz — Szpital im. Marchlewskiego — miasto i gmina Zgierz

Szpital im. Curie-Skłodowskiej — miasto i gmina Aleksandrów i Ozorków miasto Konstantynów gminy: Andrespol, Nowosolna, Brójce, Parzęczew oraz Łódź z dzielnicy Polesie poradnie K. ul. Fornalskiej i Thaelmanna

Pabianice — Szpital im. Barlickiego — miasto Pabianice i gmina Ksawerów

Szpital Miejski — miasto i gmina Głowno i Stryków.

Chirurgia ogólna — Bałuty — Szpital im. Biegańskiego (Kniaziewicza 1/5). Górna — Szpital im. Kopernika (Pabianicka 62). Polesie — Szpital im. Pirogowa (Wólczańska 195). Śródmieście — Szpital im. Barlickiego (Kopcińskiego 22), Widzew — Szpital im. Sonenberga (Pieniny 30).

Chirurgia urazowa — Szpital im. Kopernika (Pabianicka 62).

Neurochirurgia — Szpital im. Barlickiego (Kopcińskiego 22)

Laryngologia — Szpital im. Pirogowa (Wólczańska 195)

Okulistyka — Szpital im. Barlickiego (Kopcińskiego 22)

Chirurgia i laryngologia dziecięca — Szpital im. Korczaka (Armii Czerwonej 15)

Chirurgia szczękowo-twarzowa — Szpital im. Barlickiego (Kopcińskiego 22)

Toksykologia — Instytut Medycyny Pracy (Teresy 8)

NOCNA POMOC LEKARSKA

Nocna pomoc lekarska Stacji Pogotowia Ratunkowego przy ul. Sienkiewicza 137 tel. 666-66

Ogólnołódzki Telefoniczny Punkt Informacyjny dotyczący pracy placówek służby zdrowia, telefon 615-19 czynny jest w godz. 7—15 oprócz niedziel i świąt.

TELEFON ZAUFANIA — 337-37 czynny w dni powszednie od 15—7 w niedziele i święta cała dobę.

Meble „retro" z Piotrkowskich Fabryk Mebli

W tym roku produkcja piotrkowskich fabryk mebli, które zatrudniają około 1000 pracowników wyniesie 360 mln zł. Od roku 1970 wzrosła ona dwa i pół raza. Wzrost ten osiągnięto dzięki wprowadzeniu nowoczesnej organizacji pracy, doskonalszym maszynom i właściwemu wykorzystaniu rezerw. W porównaniu z rokiem poprzednim zanotowano wzrost o 7 proc. Mógłby być większy, gdyby nie modernizacja zakładu trwająca od 1969 roku. W tej chwili zakład przygotowuje się do 3 etapu modernizacji. Rozpocznie się on w roku 1977 i obejmie unowocześnienie hali montażowej, części socjalno-bytowej. Wprowadzi się także nowoczesne metody nakładania lakieru.

Piotrkowskie fabryki mebli już od 15 lat produkują trzypokojowy komplet mebli „Hanka-Var", który cieszy się niesłabnącym powodzeniem u odbiorców. W roku bieżącym wymodelowano nowy komplet mebli pod tymczasową nazwą „Piryta". Zestaw ten utrzymany w modnym stylu retro spotkał się z bardzo pozytywną oceną fachowców na wystawie mebli w ZSRR.

Jak wynika z wypowiedzi zastępcy dyr. piotrkowskich fabryk mebli d/s administracyjno-handlowych Józefa Wójcickiego, produkcja tych kompletów ruszy w drugiej połowie 1977 roku. (jm)

W polskim „Fiacie 125 p"

Pompy wtryskowe zastąpią gaźnik

Niektóre modele Fiata 125 p zamiast w gaźniki wyposażone będą we wtryskowe pompy paliwowe. Obecnie inżynierowie OBR FSO wspólnie z Politechniką Krakowską oraz Przemysłowym Instytutem Motoryzacji w Warszawie prowadzą badania nad możliwością wprowadzenia takiej zmiany.

Rozważa się dwie wersje takiego urządzenia. Myśli się o zastosowaniu sterowania elektronicznego oraz o napędzie mechanicznym. Na razie trudno jeszcze powiedzieć, które z tych rozwiązań zostanie wdrożone do produkcji. Używanie pompy wtryskowej pozwala na oszczędności paliwa, zmniejszenie toksyczności spalin — dzięki pełniejszemu spalaniu mieszanki — oraz na zwiększenie mocy samochodu.

Myj dokładnie warzywa i owoce — unikniesz chorób zakaźnych

Czy „Biblioteka Jugosłowiańska" pojedzie do Belgradu?

O „Bibliotece Jugosłowiańskiej" — najnowszym „dziecku" Wydawnictwa Łódzkiego, pisaliśmy już niejednokrotnie jako o świetnym pomyśle edytorskim. Ciekawe nazwiska, interesujące tytuły, wspaniała oprawa graficzna. Przekonali się o tym wszyscy, którzy mieli możność obejrzenia projektów książek z tej serii. Przekonali się też do niej wydawcy z całego świata obecni na tegorocznych Targach Książki w Warszawie, gdzie „Biblioteka Jugosłowiańska" prezentowana była pod postacią atrap.

28 października w Belgradzie odbywają się Międzynarodowe Targi Książki, wspaniała więc okazja by w stolicy Jugosławii zaprezentować egzemplarze „Biblioteki". Istnieje jednak obawa, że okazja ta może zostać zaprzepaszczona. Wydawcy łódzcy niepokoją się, czy drukarnia zdąży na czas wydrukować pierwsze egzemplarze książek przewidzianych na wystawę w Belgradzie. Miejmy jednak nadzieję, że drukarze podkręcą tempo i mimo powikłań i komplikacji przy „porodzie" serii, Jugosłowianie i edytorzy z całego świata będą mogli w październiku zobaczyć polskie przekłady literatury serbo-chorwackiej sygnowane znakiem łódzkiej oficyny.

(jb)

POCZTA czytelników DP

JAKI DŁUGI TEN REMONT

Wiosną tego roku na ulicy Stalingradzkiej porobiły się na jezdni olbrzymie dziury. Jazda stała się trudna i niebezpieczna. W czerwcu zamknięto ulicę (od Zgierskiej do torów kolejowych) i przystąpiono do jej naprawy. Minął czerwiec, lipiec, kończy się sierpień, a ulica Stalingradzka w dalszym ciągu jest zamknięta dla ruchu i nic nie wskazuje na to, że wkrótce robota będzie skończona. Na jej zakończenie czeka z niecierpliwością wielu kierowców, zmuszonych do objazdów ulicami bocznymi, pełnymi dziur. (g)

(nazwisko znane redakcji)

W ŁODZI TANIEJ

14 sierpnia wybrałem się z żoną i małym dzieckiem w wózku pociągiem do Łodzi. Obok biletów dla nas obojga nabyłem w kasie nr 1 na naszym pabianickim dworcu bilet bagażowy na wózek. Za 12 złotych.

Wracając do domu do Pabianic w następny poniedziałek pociągiem odchodzącym z Łodzi Kaliskiej o 18.28 znowu poprosiłem o bilet na wózek. Tym razem zapłaciłem za niego tak jak dawniej tylko 8 zł. Dla pewności zapytałem czy to aby nie pomyłka. Nie — oświadczono, bierzemy tyle, ile nakazuje taryfa, która przewiduje, że koszt przewozu wózka na trasie 15 km między Pabianicami a Łodzią wynosi 8 zł.

Na dowód, że nic nie zmyśliłem i nie wykombinowałem, załączam oba bilety, bo naprawdę niepokoi mnie sprawa dwóch niezależnych od siebie taryf. Innej dla Pabianic, a jeszcze innej dla Łodzi.

(Nazwisko i adres znane redakcji)

(h)

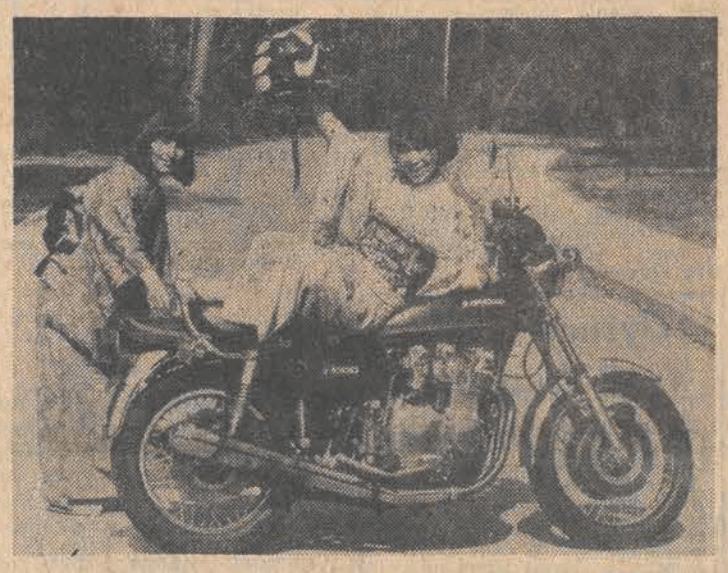

Jedną z ciekawszych nowości międzynarodowej wystawy motocykli, która rozpocznie się 18 bm. w Kolonii (RFN) będzie japoński „Kawasaki Z 1000". Jest to 4-cylindrowy motor z silnikiem o pojemności 1009 cm sześc. o mocy 85 KM pozwalającym na maksymalną szybkość do 200 km/godz.

Dziś w Radio i TV

ŚRODA, 8 WRZEŚNIA

PROGRAM I

10.00 Wiad. 10.08 Dedykacje muzyczne. 10.30 Niezapomniane stronice — „Grób Nieczui" — fragm. 10.40 Blues instrumentalny. 11.00 Refleksy. 11.05 Nie tylko dla kierowców. 11.12 Mozaika melodii. 11.30 Wrocław na muzycznej antenie. 12.05 Z kraju i ze świata. 12.25 Wrocław na muzycznej antenie. 12.45 Rolniczy kwadrans. 13.00 Blues wokalny. 13.15 O zdrowiu dla zdrowia. 13.30 Katalog wydawniczy. 13.35 Rytmy ludowe. 14.00 Z polskich pól. 14.20 Sport to zdrowie. 14.25 Rytmy młodych. 15.00 Wiad. 15.05 List z Polski. 15.10 Z polskiej fonoteki. 15.35 Operetka, jej twórcy i wykonawcy. 16.00 Wiad. 16.05 Informacje dla kierowców. 16.06 U przyjaciół. 16.11 Propozycje do Listy Przebojów. 16.30 Aktualności kulturalne. 16.35 Muzyczne nowości. 17.00 Radiokurier. 17.20 Parada piosenki. 18.00 Muzyka i aktualności. 18.25 Nie tylko dla kierowców. 18.30 Przeboje non stop. 19.00 Dziennik. 19.15 Studio Jazzowe PR. 20.00 Wiad. 20.05 Naukowcy — rolnikom. 20.20 Tito Schipa śpiewa pieśni. 21.00 Wiad. 21.05 Kronika sportowa. 21.18 Koncert chopinowski. 22.00 Z kraju i ze świata. 22.20 Na saksofonie gra Janusz Muniak. 22.30 Uczeni w anegdocie. 22.45 Minirecital zespołu „Diana Express". 23.00 Wiad.

PROGRAM II

8.30 Wiad. 8.35 My 76. 8.45 Muzyka spod strzechy. 8.55 Informacje o programach. 9.00 Wakacje melomana. 10.00 Radiokabaret. 11.00 „Czarne i białe". 11.30 Wiad. 11.35 Od Tatr do Bałtyku. 12.05 Terminarz muzyczny. 12.25 „Wydarzenia, poglądy, refleksje" — mag. 12.45 Koncert. 13.00 „Pierwszy dzień w szkole" — słuch. 13.20 Muzyka. 13.30 Wiad. 13.35 Ze wsi i o wsi. 13.50 Lato w piosence. 14.10 Więcej, lepiej, nowocześniej. 14.20 Przezorny zawsze ubezpieczony. 14.25 Saga rodu fortepianu. 15.00 Zawsze o 15.00. 15.40 Koncert. 16.10 Moda i piosenka. 16.25 Pięć minut o wychowaniu. 16.30 Melodie z operetek. 16.40 Aktualności dnia (Ł). 16.45 „Wyrocznia" — rep. (Ł). 17.00 Muzyka ludowa. 17.20 Rep. literacki pt. „Cudaczek". 17.40 Radiowo-TV Szkoła Średnia dla Pracujących. 17.55 Estrada Młodych Muzyków. 18.25 Chwila muzyki. 18.30 Echa dnia. 18.40 Świat i my. 19.00 Repertuar muzyczny człowieka kulturalnego. 19.30 „Pojedynek" — słuch. 20.38 Koncert. 21.30 Dziennik. 21.45 Wiad. sport. 21.50 Pieśni W. A. Mozarta. 22.00 Magazyn studencki. 23.00 C. Monteverdi: „Selva morale e spirituale". 23.30 Wiad.

PROGRAM III

14.00 Lato w filharmonii. 16.00 Ekspresem przez świat. 16.10 „Od „Skarbu" do „Małżeństwa z rozsądku". 16.30 Herbatka przy samowarze. 16.50 „Nie nazywaj mnie bratem" śpiewają O'Jays. 16.00 Rozszyfrowujemy piosenki. 16.20 Dedykacje dla Louisa Armstronga. 16.45 Nasz rok 76. 17.00 Ekspresem przez świat. 17.05 Muzyczna poczta UKF. 17.40 Skarby ocalone w Arce — rep. 18.00 Muzykobranie. 18.30 Polityka dla wszystkich. 18.45 Pocztówka dźwiękowa. 19.00 Co wieczór powieść w wydaniu dźwiękowym. 19.30 Ekspresem przez świat. 19.35 Opera tygodnia — Modest Musorgski — „Chowańszczyzna". 20.00 Muzyczne kariery. 20.40 W. Karolak gra standardy. 20.50 Magazyn debiutów. 21.50 „W ogrodach faraona" gra zespół Popol Voh. 22.00 Fakty dnia. 22.08 Gwiazda siedmiu wieczorów. 22.15 Trzy kwadranse jazzu. 23.00 Swoje ulubione wiersze recytuje Jan Englert.

PROGRAM IV

12.00 Wiad. 12.05 Terminarz muzyczny. 12.25 „Wydarzenia, poglądy, refleksje" — magazyn. 12.45 Giełda płyt. 13.00 Naukowcy — rolnikom. 13.15 Z radiowej fonoteki. 13.50 Muzyka baletowa. 14.20 Omówienie programu. 14.25 Tygodnik Kulturalny. 15.05 Książki, które na was czekają. 15.35 Areopag. 15.55 Aktualności kulturalne. 16.00 Wiad. 16.05 Dzieła organowe. 16.40 Aktualności dnia (Ł). 16.45 „Wyrocznia" — rep. (Ł). 17.00 Komunikaty (Ł). 17.02 Ton i test (Ł). 17.05 Muzyczne pocztówki ze świata (Ł). 18.25 O zdrowie człowieka. „Depresje". 18.40 Spotkania z historią — Wrzesień 1939 r. nad Narwią. 19.15 Lekcja jęz. ros. 19.30 Studio Stereo zaprasza (stereo). 22.15 W stronę nowej techniki.

TELEWIZJA

PROGRAM I

6.06 TV TR — Wskazówki metodyczne, lekcja 7 i Wymagania uprawowe ziemniaków — Uprawa roślin, lekcja 24. 7.00 „Brama morska" — dramat psychologiczny prod. TV ZSRR. 9.00 Fizyka dla kl. VI — O miarach i mierzeniu. 10.00 Fizyka dla kl. VII — Siły i maszyny. 12.00 Wychowanie plastyczne dla kl. VII—VIII — Malarstwo. 12.45 Radiowo-Telewizyjna Szkoła Średnia — Chemia, lekcja 1. 13.45 TV TR — Uprawa roślin — Wpływ czynników siedliska na wzrost i rozwój roślin uprawnych, lekcja 1. 15.50 Nurt. 16.25 Program dnia. 16.30 Dziennik. 16.40 Obiektyw — program województw: łódzkiego, kieleckiego, piotrkowskiego, radomskiego, sieradzkiego, tarnobrzeskiego. 17.00 Teatrzyk dla przedszkolaków: Anna Chodorowska — „Mój kolega Tomek". 17.25 Losowanie Małego Lotka. 17.40 Godzina Jana Ptaszyna-Wróblewskiego. 18.30 Program publ. 19.10 Wystąpienie ambasadora Bułgarii. 19.20 Piaskowy dziadek. 19.30 Dziennik. 20.20 Filmoteka arcydzieł: „Pół żartem pół serio" — komedia prod. USA. 22.20 Dziennik. 22.35 Publicystyka kulturalna — ostatni program z udziałem Stanisława Grochowiaka.

PROGRAM II

16.40 Program dnia. 16.45 Poradnia młodych. 17.15 Co dalej, maturzysto? 17.45 W starym kinie — „Nietolerancja" — film archiwalny. 19.00 Studio PI (Ł). 19.20 Dobranoc. 19.30 Dziennik. 20.20 Rada pedagogiczna — Cztery światła strony. 20.55 Spotkanie przy fortepianie — Wojciech Piętowski. 21.30 24 godziny. 21.40 Tele-retro — (wiek VII) — Widowisko rozrywkowe. 22.30 Nurt.

DR MED.
JAROSŁAWOWI SIENKIEWICZOWI
wyrazy głębokiego współczucia z powodu śmierci
OJCA
składają
DYREKCJA, POP PZPR, RADA ZAKŁADOWA, LEKARZE I PRACOWNICY SPECJALISTYCZNEGO ZOZ GRUŹLICY I CHORÓB PŁUC w TUSZYNIE

Z głębokim żalem zawiadamiamy, że w dniu 6 września 1976 r. opatrzona św. sakramentami zmarła, w wieku 67 lat
Ś. † P.
REGINA SZCZAP
z domu JAKUBOWSKA
Pogrzeb odbędzie się w środę, dnia 8 września 1976 r. o godz. 16 na cmentarzu św. Anny na Zarzewie, o czym zawiadamiają życzliwych Jej pamięci, pogrążeni w głębokim żalu
MĄŻ, CÓRKA, ZIĘĆ, WNUCZKI, SIOSTRY, BRACIA

PODZIĘKOWANIE
Wielebnym Księżom — Przyjaciołom naszego domu, Księżom parafii Najśw. Serca Jezusowego na Retkini, Panu Stanisławowi Barcikowskiemu, Pani Henryce Groszyńskiej, Dyrekcji, Koleżankom i Kolegom z Okręgowego Przeds. Zwierzętami Hodowlanymi w Łodzi i Oddz. Terenowych, Dyrekcji, Koleżankom i Kolegom z Zakładu Zadrzewień i Zieleni w Łodzi, Przyjaciołom, Znajomym i Sąsiadom — wszystkim, którzy okazali wiele serca, pomocy i współczucia w czasie długiej choroby i po śmierci mojego najukochańszego Męża
Ś. † P.
BRONISŁAWA ŁUKASIEWICZA
Serdeczne podziękowania składa
ŻONA

W dniu 5 września 1976 roku zmarł, w wieku 44 lat, po długich i ciężkich cierpieniach, opatrzony św. sakramentami, nasz najukochańszy Mąż, Tatuś, Syn, Brat, Szwagier i Wujek
Ś. † P.
CZESŁAW ANTONI KOLASIŃSKI
były pracownik Stacji Sanitarno-Epidemiologicznej Łódź-Górna.
Wyprowadzenie zwłok do grobu nastąpi dnia 9 września br. o godz. 15.30 z kaplicy cmentarza ewangelickiego (część katolicka) przy ul. Ogrodowej, o czym zawiadamia Przyjaciół i Znajomych, pogrążona w głębokim smutku
ŻONA z CÓRKĄ i POZOSTAŁA RODZINA
Prosimy o nieskładanie kondolencji.

Dnia 6 września 1976 r. zmarła absolwentka Liceum Medycznego Nr 1
URSZULA NIEPSUJ
LAT 20
Rodzicom Zmarłej wyrazy serdecznego współczucia składają
DYREKCJA, RADA PEDAGOGICZNA, ADMINISTRACJA i MŁODZIEŻ LICEUM

Pani
JADWIDZE PIETRZAK
pielęgniarce oddziałowej Kliniki Chirurgii Dziecięcej z powodu tragicznej śmierci
MĘŻA
składają najserdeczniejsze wyrazy współczucia
KIEROWNIK i WSPÓŁPRACOWNICY z KLINIKI CHIRURGII DZIECIĘCEJ INST. PED.

Koleżance
MGR
ELŻBIECIE KOWALCZYK
wyrazy serdecznego współczucia z powodu śmierci
MATKI
składają
PRACOWNICY SZKOŁY PODSTAWOWEJ NR 29

Koleżance
MGR
JOLANCIE SYNOWIEC
wyrazy serdecznego współczucia z powodu śmierci
OJCA
składają
PRACOWNICY SZKOŁY PODSTAWOWEJ NR 29

Z głębokim żalem zawiadamiamy, że w dniu 30 sierpnia 1976 r. zmarł, w wieku lat 66, drogi, kochany Mąż i Brat
Ś. † P.
LEONARD GRZELAK
Pogrzeb odbędzie się dnia 8 września br. o godz. 16 z kaplicy cmentarza na Dołach, o czym zawiadamiają z głębokim smutkiem
ŻONA, BRAT i SIOSTRA

Z głębokim żalem zawiadamiamy, że w dniu 4 września 1976 r. odszedł od nas na zawsze, przeżywszy lat 79
Ś. † P.
FELIKS STAWICKI
długoletni nauczyciel szkół łódzkich 54, 117 i 49.
Pogrzeb odbędzie się dnia 8 września br. o godz. 16 z kaplicy cmentarza rzymsko-katolickiego przy ul. Ogrodowej. O smutnym tym obrzędzie zawiadamiają pogrążeni w głębokim bólu
ŻONA, CÓRKA, ZIĘĆ, SZWAGIER, SIOSTRZENICA, SIOSTRZENIEC z ŻONĄ i POZOSTAŁA RODZINA

Z głębokim żalem zawiadamiamy, że w dniu 1 września 1976 r. zmarł
JÓZEF KOCEL
ADWOKAT
zasłużony działacz samorządu adwokackiego, były wicedziekan Rady Adwokackiej we Wrocławiu, wieloletni członek Zespołu Adwokackiego w Pabianicach. Zmarły był doświadczonym prawnikiem oraz cenionym i lubianym Kolegą. Serdeczne wyrazy współczucia Rodzinie Zmarłego składają:
DZIEKAN I RADA ADWOKACKA w ŁODZI

Z głębokim żalem zawiadamiamy, że w dniu 5 września 1976 r. zmarła nagle, przeżywszy lat 50
ZENONA KŁOBSKA
Pogrzeb odbędzie się dnia 9 września br. o godz. 16 z domu przedpogrzebowego na Cmentarzu Komunalnym. Pozostaje w głębokim żalu
RODZINA

— Czyś dobrze znał Grattana?

Lander wzruszył ramionami. — Jeździłem z nim kilka razy, i jak każdy z nas widywałem go tutaj.

— A jak on, twoim zdaniem, dowiedział się, że należysz do klubu strzeleckiego?

— Powiedziałem mu — Lander wypił trochę. — Czasem, jak się z kimś razem jedzie, wypsnie się coś takiego człowiekowi. A on, były żołnierz, zainteresował się tym... Wiedział, że przechowuję broń w domu, widział gdzie. Przypominam sobie teraz. Podrzucił mnie któregoś dnia do domu, kiedy ją niosłem, i wszedł zatelefonować. To dlatego ten skurwysyn...

— Nie miałeś z nim scysji?

— Nie, wydawał się całkiem normalny. Co prawda kiepski kierowca, niepewny... — Lander urwał, unosząc jedną brew do góry. — Ale do czego zmierzasz?

Dannahay oblizał wargi. — Chcę cię prosić o przysługę.

— Jaką przysługę?

— Raczej niezwykłą.

— O co ci chodzi?

— Niezbyt ci się ona spodoba.

— O co ci chodzi, na Boga?

Dannahay nie spuszczał z niego oczu.

— Grattan żąda jeszcze jednego zakładnika.

— Słyszałem o tym... — Lander urwał nagle i znieruchomiał. — Hej, zaczekaj chwilę... — Na twarzy jego odmalowało się niedowierzanie.

— Chyba nie... chyba nie proponujesz tego mnie?

— Owszem. — Nie ma co owijać w bawełnę. — Tak.

— Uważasz, że jestem nie do zdarcia czy co? — roześmiał się Lander gniewnie. — Od jak dawna pielęgnujesz tę wspaniałą myśl?

— Może od pięciu minut.

— To mam być i a?

— Rozmawiałem przed chwilą z McConnellem i powiedział mi, że zamierza posłać któregoś ze swoich ludzi.

— No i... — to zabrzmiało bardzo ostro.

— Moim zdaniem to powinien być ktoś z naszych... Jasne jak słońce.

— 129 —

— Ja? — powtórzył Lander, ciągle nie dowierzając własnym uszom.

— Zawsze możesz odmówić.

— Byłbym wariatem, gdybym tak nie zrobił.

— Musisz jednak pamiętać, że masz pewnego rodzaju dług do spłacenia.

Oburzenie, ciekawość, niedowierzanie — wszystko to kolejno odmalowało się na twarzy Landera.

— Po tym wszystkim co dzisiaj zaszło?

— Raczej z powodu tego wszystkiego, co zaszło dzisiaj.

— Wytłumacz mi to. Z mojego punktu widzenia...

— Mówię o Mulhollandzie — powiedział Dannahay.

— Wręcz przeciwnie — Lander potrząsnął głową bardzo wzburzony — mówisz o mnie. I chcesz, żebym się od razu zdecydował, bredząc o jakimś długu.

— Jeśli ty tak to widzisz, Harry.

— A jakże na miłość boską, mam to widzieć inaczej?

Oczy Dannahaya błyszczały jak paciorki.

— Mulholland, wszedł do tego pokoju, bo myślał, że ty tam jesteś.

— I tak by tam wszedł.

— Nie możesz tego dowieść.

— Ach, daj spokój — rozgniewał się Lander. — Przestań wszystko mnie przypisywać. Wystarczająco zostałem dziś wykorzystany.

— Nikogo nie zamierzam wykorzystywać — powiedział spokojnie Dannahay. — Po prostu wysuwam pewną propozycję... i ją uzasadniam.

— Nie — powiedział McConnell ostro. — Nie mam nic do powiedzenia. Nie... Może później, ale nie teraz. Żadnych oświadczeń.

— Mam też inne argumenty — mówił Dannahay do Landera. — Nie tylko chodzi o twoje uczucia względem Mulhollanda.

— Na przykład jakie?

— Boję się, naprawdę boję się, jak zareaguje Grattan, kiedy przekona się, że razem z nim w pokoju jest glina. Jestem za tym, żeby znał tego następnego zakładnika. Nie życzymy sobie wcale, żeby dodatkowo się zdenerwował, czy nabrał podejrzeń, kiedy będzie szykował się do wyjścia.

Lander nic nie powiedział. Jego szklaneczka była już pusta.

— McConnell zamierza jeszcze raz namawiać go do poddania się, ale nic z tego nie będzie. Grattan nie wyjdzie, dopóki nie zostaną spełnione jego żądania, a do nich należy ten dodatkowy zakładnik. Byłoby najlepiej, jak już mówiłem, gdyby to był ktoś, kogo zna. Nie byle kto. Ktoś twego wzrostu, Harry, twojej budowy. Dannahay powoli sączył swoją whisky. — Oni trzej są mniej więcej tego samego wzrostu i budowy... Rozumiesz? Grattan chce, żeby nie można go było rozpoznać na tej przestrzeni pomiędzy hotelem a perkotką.

— Nie rozumiem.

— 130 —

DP

DZIENNIK POPULARNY — dziennik Robotniczej Spółdzielni Wydawniczej „Prasa-Książka-Ruch". Wydawca: Łódzkie Wydawnictwo Prasowe RSW „Prasa-Książka-Ruch". Redaguje Kolegium. Redakcja kod 90-103 Łódź, Piotrkowska 96. Adres pocztowy: „DP" Łódź, skrytka nr 89. Telefony: centrala 293-00 łączy ze wszystkimi działami. Redaktor naczelny 325-64. Z-ca redaktora naczelnego 307-26. Sekretarz odpowiedzialny, II sekretarz 204-75. Działy: miejski 341-10, 337-47, sportowy 208-95, ekonomiczny 228-32, wojewódzki 223-05, dział listów i interwencji 303-04 (rękopisów nie zamówionych redakcja nie zwraca), kulturalny 621-60, „Panorama" 307-26, dział społeczny i fotoreporterzy 378-97. Dział Ogłoszeń 311-30. (Za treść ogłoszeń redakcja nie odpowiada) Redakcja nocna 869-68, 868-78. Cena prenumeraty: rocznie 234 zł, półrocznie 117 zł, kwartalnie 58,50 zł. Prenumeratę przyjmują Oddziały RSW „Prasa-Książka-Ruch" oraz urzędy pocztowe i doręczyciele w terminach na I kwartał, I półrocze oraz cały rok do 10 każdego miesiąca poprzedzającego okres prenumeraty. Zakłady pracy, instytucje i organizacje składają zamówienia na prenumeratę w miejscowym oddziale RSW, a w miejscowościach, w których nie ma tego oddziału w urzędach pocztowych bądź u doręczycieli. Natomiast prenumeratorzy indywidualni wyłącznie w urzędach pocztowych bądź u doręczycieli. Egzemplarze archiwalne „Dziennika" są do nabycia w sklepie „Ruchu" Łódź, Piotrkowska 95.

Skład i druk: Prasowe Zakłady Graficzne RSW „Prasa-Książka-Ruch", Łódź, ul. Armii Czerwonej 98. Papier druk. mat. 50 g. R-4