DP

Wyd. A | Łódź, piątek — 3, sobota — 4 i niedziela 5 grudnia 1976 roku | Rok XXXII nr 276 (8564) | Cena 1 zł

DZIENNIK POPULARNY

◆ Plan społeczno-gospodarczy na bieżące pięciolecie i rok 1977 ◆ Informacja o wynikach wizyty partyjno-państwowej delegacji PRL w ZSRR ◆ Zmiany w składzie Rady Ministrów

Posiedzenie Sejmu PRL

SEJM PRL ROZPOCZĄŁ PRACĘ NAD PLANAMI SPOŁECZNO-GOSPODARCZYMI NA BIEŻĄCE 5-LECIE I ROK PRZYSZŁY.

Z BM. NA POSIEDZENIU PLENARNYM ODBYŁO SIĘ PIERWSZE CZYTANIE PROJEKTÓW: UCHWAŁY O PIĘCIOLETNIM NARODOWYM PLANIE SPOŁECZNO-GOSPODARCZYM NA LATA 1976—1980, UCHWAŁY O NARODOWYM PLANIE SPOŁECZNO-GOSPODARCZYM NA ROK 1977 ORAZ USTAWY BUDŻETOWEJ NA ROK PRZYSZŁY.

Przedstawiając Sejmowi te projekty, premier **Piotr Jaroszewicz** stwierdził, że w urzeczywistnianiu naszej polityki stałej poprawy materialnych warunków życia narodu, punkt ciężkości zdecydowanie przesuwamy na zadania związane z wydatnym zwiększeniem podaży towarów rynkowych i usług. Jest to najważniejszy kierunek dokonywanego obecnie w gospodarce przegrupowania. Drugim kierunkiem jest poprawa wyżywienia narodu. Trzecim — wydatne zwiększenie budownictwa mieszkaniowego.

Izba skierowała projekty do komisji sejmowych, które dokonają dalszych szczegółowych analiz i ocen.

Prezes Rady Ministrów poinformował o wynikach wizyty partyjno-państwowej w ZSRR i rezultatach bukaresztеńskiej narady Doradczego Komitetu Politycznego państw — stron Układu Warszawskiego.

Na czwartkowym posiedzeniu odbyła się też debata nad rządowym programem rozwoju usług i rzemiosła w 1977 r. i założeniami do 1980 r. W dyskusji wystąpiło 8 posłów. Sejm podjął uchwałę aprobującą program rządowy.

Sejm dokonał także zmian w składzie Rady Ministrów.

Sprawozdawcy PAP relacjonują:

Posiedzenie Sejmu rozpoczęło się o godz. 16.00.

W ławach Rady Państwa — **EDWARD GIEREK** wraz z przewodniczącym Rady — **HENRYKIEM JABŁOŃSKIM.**

W ławach rządowych — prezes Rady Ministrów, **PIOTR JAROSZEWICZ** i członkowie gabinetu.

Obrady otworzył marszałek Sejmu, **STANISŁAW GUCWA.**

Porządek dzienny obrad został uzupełniony o punkt „Zmiany w składzie Rady Ministrów".

W pierwszym punkcie porządku dziennego Izba podjęła uchwały w sprawie obsadzenia wygasłych mandatów poselskich. Mandaty posłów na Sejm PRL otrzymali: Zbigniew Białecki, maszynista PKP w Toruniu, członek PZPR — w Okręgu Wyborczym nr 65 w Toruniu; Kazimierz Kłupś, inżynier budownictwa lądowego, dyrektor Przedsiębiorstwa Budownictwa Rolniczego w Wągrowcu, członek PZPR — w Okręgu Wyborczym nr 47 w Pile; Henryka Krakowiak, prawnik, dyrektor Banku Spółdzielczego w Łasku, członek PZPR — w Okręgu Wyborczym nr 57 w Sieradzu.

Nowi posłowie złożyli ślubowanie poselskie.

Następnie głos zabrał **premier PIOTR JAROSZEWICZ,** który przedstawił rządowe projekty uchwał w sprawie Narodowego Planu Społeczno-Gospodarczego na lata 1976—80 i Narodowego Planu Społeczno-Gospodarczego na r. 1977 oraz projekty Ustawy Budżetowej na r. 1977 (skrót przemówienia P. Jaroszewicza zamieszczamy na str. 3).

Było to pierwsze czytanie projektów planów i Ustawy Budżetowej. Zwyczajowo Sejm odesłał projekty do komisji sejmowych dla bliższej analizy tych dokumentów.

Następnie rządowy program rozwoju usług i rzemiosła w 1977 r. i założenia do roku 1980 przedstawił Sejmowi wicepremier, **Tadeusz Pyka** (tezy przemówienia T. Pyki podajemy na str. 3).

Dyskusję nad programem rządowym otworzyły wystąpienia przedstawicieli klubów poselskich PZPR, ZSL, SD. Wyrazili oni pełne poparcie klubów dla przedstawionych posłom zamierzeń rządu.

WYSTĄPIENIE POS. E. KEMPARY

Przemawiając w imieniu Klubu Poselskiego PZPR, pos. **Eugenia Kempara** podkreśliła, że wniesiony pod obrady Sejmu program rozwoju usług i rzemiosła, dotyczy ważnej dziedziny społeczno-gospodarczego rozwoju kraju. Mimo podejmowanych w ostatnich latach różnorodnych przedsięwzięć, niedostatek usług nadal stwarza dysproporcje w zaspokajaniu potrzeb bytowych. Tymczasem stale rośnie społeczne zapotrzebowanie na usługi, rodzą się większe wymagania, co do ich różnorodności i jakości. Program rządowy ma na względzie te potrzeby. Przewiduje też wiele działań, które mogą i powinny doprowadzić do pełniejszego włączenia rzemiosła do przedsięwzięć państwa w rozwoju usług.

WYSTĄPIENIE POS. Z. SIEDLEWSKIEGO

Z ramienia Klubu Poselskiego SD przemawiał **pos. Zdzisław Siedlewski.** — W programie rządowym — stwierdził m. in. — po raz pierwszy tak szeroko zostały określone środki i warunki realizacji zadań. Wykonanie jego założeń wymagać będzie wykształcenia odpowiedniej liczby fachowców oraz wysoko kwalifikowanych organizatorów usług. Wielkiego znaczenia nabiera przekroczenie wytyczonych w programie zadań. Ważna w tym rola przypada rzemiosłu.

WYSTĄPIENIE POS. J. BIERNAT

Pos. Jadwiga Biernat, która przemawiała w imieniu Klubu Poselskiego ZSL, stwierdziła, że mimo pewnego postępu w ostatnich latach, sieć punktów usługowych na wsi jest niedostateczna. W niektórych rodzajach usług skutki tego mogą być niwelowane przez szersze wprowadzanie np. wozów objazdowych, zbierających przedmioty do naprawy, warsztatów na samochodach itp. W przypadku niektórych usług, należy dążyć do wielofunkcyjności placówek.

W dalszym ciągu dyskusji posłowie krytycznie ocenili dzisiejszy stan usług i rzemiosła oraz rozważali możliwości szybszego ich rozwoju.

Rezerwy są ogromne. Np. w rzemiośle szacuje się je na ok. 30 proc. jego obecnego potencjału. Spożytkowanie tych możliwości u-

(Dalszy ciąg na str. 3)

V Plenum KC PZPR

zakończyło dwudniowe obrady

2 BM. ZAKOŃCZYŁO SIĘ W WARSZAWIE DWUDNIOWE V PLENARNE POSIEDZENIE KOMITETU CENTRALNEGO POLSKIEJ ZJEDNOCZONEJ PARTII ROBOTNICZEJ.

MELDUNEK BUDOWNICZYCH HUTY „KATOWICE" — PIERWSZY WIELKI PIEC ROZPALONY

Otwierając obrady I sekretarz KC PZPR — **Edward Gierek** poinformował Komitet Centralny o ważnym wydarzeniu w życiu kraju: rozpaleniu pierwszego wielkiego pieca w Hucie „Katowice". Nastąpiło to — zgodnie z meldunkiem budowniczych huty przekazanym na ręce I sekretarza KC PZPR — 2 bm. o godzinie 7 rano.

Ta dobra wiadomość — powiedział Edward Gierek wśród oklasków sali — potwierdza raz jeszcze jakie rezultaty daje dobra praca, jakie efekty przynoszą gospodarce wielkie decyzje podejmowane z myślą o dalszym postępie i awansie kraju.

W drugim dniu obrad kontynuowano dyskusję nad referatem Biura Politycznego KC PZPR „O konsekwentną realizację społeczno-ekonomicznego programu VII Zjazdu PZPR, o wyższą efektywność gospodarowania".

Głos w dyskusji zabrali kolejno: członek KC, I sekretarz KW PZPR w Kaliszu — **Jerzy Kusiak,** członek KC, I sekretarz KF PZPR Huty im. Lenina w Krakowie — **Józef Nowotny,** członek KC, I sekretarz KW PZPR w Zielonej Górze — **Mieczysław Hebda,** członek KC PZPR, wiceprezes Rady Ministrów — **Franciszek Kaim,** członek KC, I sekretarz KW PZPR w Gdańsku — **Tadeusz Fiszbach,** wojewoda przemyski — **Zdzisław Cichocki,** zastępca członka KC, I sekretarz KW PZPR w Jeleniej Górze — **Stanisław Ciosek,** członek KC PZPR, zastępca przewodniczącego Komisji Planowania przy Radzie Ministrów — **Józef Pajestka** oraz członek KC PZPR, wiceminister obrony narodowej, szef GZP WP, gen. broni — **Włodzimierz Sawczuk.**

Zamykając dyskusję nad pierwszym punktem porządku obrad I sekretarz KC PZPR Edward Gierek stwierdził, iż była ona bogata w treści i konstruktywna. W dyskusji tej znalazła wyraz zgodność opinii wszystkich zabierających głos w sprawie kierunku społeczno-gospodarczego rozwoju Polski w roku 1977 oraz latach 1976—80.

Uczestnicy dyskusji wyrazili poparcie dla podstawowych założeń przedłożonych projektów narodowych planów społeczno-gospodarczych na nadchodzące lata. Równocześnie — i to jest bardzo istotne — zgłoszono szereg konkretnych propozycji dotyczących różnych dziedzin działalności partyjnej i państwowej, gospodarki i życia społecznego. Wszystkie one zostaną wnikliwie rozpatrzone przez Biuro Polityczne. Jestem przekonany — stwierdził Edward Gierek — że pomogą one w dalszym doskonaleniu zarówno projektów planów jak też w naszym codziennym działaniu. Dyskusja była nie tylko świadectwem aprobaty dla nakreślonych kierunków pracy Komitetu Centralnego, ale także wyrazem woli konsekwentnej realizacji uchwał VII Zjazdu partii.

Jest to obecnie sprawa najważniejsza. Oczekujemy, że członkowie Komitetu Centralnego, zastępcy członków Komitetu Centralnego, cały aktyw naszej partii, nie będzie szczędził sił, aby postano-

(Dalszy ciąg na str. 2)

Wysokie odznaczenia bułgarskie dla L. Breżniewa

W czwartek do Moskwy na zaproszenie KC KPZR przybył z krótką przyjacielską wizytą I sekretarz KC BPK, przewodniczący Rady Państwa Ludowej Republiki Bułgarii, Todor Żiwkow. Na lotnisku powitali go Leonid Breżniew, Nikołaj Podgorny i inne osobistości oficjalne.

Pierwszy sekretarz KC BPK, przewodniczący Rady Państwa LRB, Todor Żiwkow, wręczył w czwartek na Kremlu sekretarzowi generalnemu KC KPZR Leonidowi Breżniewowi dwa wysokie odznaczenia bułgarskie: drugą Złotą Gwiazdę Bohatera LRB i Order Georgi Dymitrowa.

Uchwała V Plenum KC PZPR w sprawie projektów narodowego planu społeczno-gospodarczego na lata 1976-80 i rok 1977

Komitet Centralny PZPR po rozpatrzeniu projektów planów rozwoju społeczno-gospodarczego kraju na lata 1976—80 i na rok 1977 postanawia akceptować ich założenia oraz uznać referat Biura Politycznego, wygłoszony przez I sekretarza KC PZPR, towarzysza Edwarda Gierka za wytyczną do działania partii, organów władzy i administracji państwowej dla zapewnienia konsekwentnego wykonania uchwał VII Zjazdu PZPR.

Komitet Centralny zobowiązuje Klub Poselski PZPR do poparcia w Sejmie rządowych projektów uchwał w tej sprawie.

Komitet Centralny zobowiązuje instancje i organizacje partyjne do rozwinięcia wszechstronnej działalności dla wcielania w życie planów społeczno-gospodarczych, dla szerokiego wyjaśniania ich założeń oraz zespalania ludzi pracy i całego społeczeństwa wokół programu partii.

KOMITET CENTRALNY PZPR

Warszawa, 2 grudnia 1976 r.

Nowi sekretarze KC PZPR i wiceprezesi Rady Ministrów

ŻYCIORYSY ZAMIESZCZAMY NA STR. 3

ALOJZY KARKOSZKA
sekretarz KC PZPR

STEFAN OLSZOWSKI
sekretarz KC PZPR

JAN SZYDLAK
wiceprezes Rady Ministrów

JÓZEF KĘPA
wiceprezes Rady Ministrów

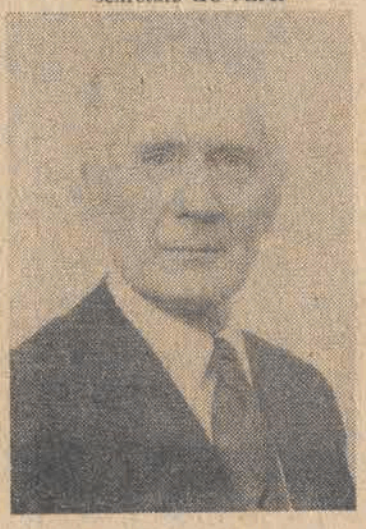

KAZIMIERZ SECOMSKI
wiceprezes Rady Ministrów

UCHWAŁA

Komitet Centralny aprobuje sprawozdanie z wizyty partyjno-państwowej delegacji Polskiej Rzeczypospolitej Ludowej, której przewodniczył I sekretarz KC PZPR, towarzysz Edward Gierek, w Związku Socjalistycznych Republik Radzieckich.

Przebieg i rezultaty przeprowadzonych w toku wizyty rozmów z sekretarzem generalnym Komitetu Centralnego Komunistycznej Partii Związku Radzieckiego, towarzyszem Leonidem Breżniewem oraz czołowymi działaczami partyjnymi i państwowymi ZSRR, serdeczne przyjęcie polskiej delegacji w Moskwie, w socjalistycznych republikach radzieckich Kazachstanu i Białorusi stały się nowym dobitnym potwierdzeniem ideowej jedności obu partii, niewzruszonego sojuszu obu państw i wiernej przyjaźni obu narodów.

Komitet Centralny PZPR przyjmuje z aprobatą i zadowoleniem podpisane w czasie wizyty wspólne oświadczenie: „O dalszy rozwój wszechstronnej współpracy między Polską Rzecząpospolitą Ludową a Związkiem Radzieckim i o umocnienie przyjaźni między narodem polskim i narodem radzieckim". Doniosły ten dokument odzwierciedla niezłomną wolę obu partii i narodów stałego zacieśniania braterskiej współpracy PRL i ZSRR, która weszła w ostatnich latach w nowy, wyższy etap rozwoju. Wyraża on również wolę obu partii i rządów ścisłego współdziałania w ugruntowywaniu pozycji sił socjalizmu i pokoju.

Wszechstronne umacnianie braterstwa obu narodów i polsko-radzieckiej współpracy, odpowiadające żywotnym interesom Polski i ZSRR, ma fundamentalne znaczenie dla pełnej realizacji uchwał VII Zjazdu PZPR, dla budownictwa socjalistycznego w naszym kraju, dla niepodległości, suwerenności i pomyślnego rozwoju naszej ojczyzny — Polskiej Rzeczypospolitej Ludowej.

Komitet Centralny aprobuje również sprawozdanie polskiej delegacji z narady Doradczego Komitetu Politycznego państw — stron Układu Warszawskiego, która odbyła się w dniach 25—26 listopada w Bukareszcie.

Przyjęte na naradzie dokumenty i wysunięte na niej nowe inicjatywy stanowią doniosły program pełnego wcielania w życie zasad i postanowień aktu końcowego Konferencji Bezpieczeństwa i Współpracy w Europie, umacniania procesu odprężenia poprzez zahamowanie wyścigu zbrojeń i otwarcie dróg ku rozbrojeniu, rozszerzaniu pokojowej współpracy międzynarodowej i pogłębienia wzajemnego zaufania. Wielką wagę ma inicjatywa dotyczące zawarcia przez państwa sygnatariuszy aktu końcowego KBWE układu, w którym zobowiązałyby się one do nieużycia jako pierwsze broni jądrowej przeciwko sobie.

Komitet Centralny PZPR stwierdza, że obecnie szczególnie ważnym zadaniem partii i władz państwowych jest aktywne realizowanie nakreślonych w czasie wizyty delegacji partyjno-rządowej kierunków rozwoju polsko-radzieckiej współpracy, jak też aktywne współdziałanie Polskiej Rzeczypospolitej Ludowej we wcielaniu w życie programu zawartego w dokumentach narady Doradczego Komitetu Politycznego państw — stron Układu Warszawskiego.

KOMITET CENTRALNY PZPR

Warszawa, dnia 2 grudnia 1976 r.

Skrót sprawozdania

I sekretarza KC PZPR Edwarda Gierka na V Plenum KC

z wizyty w ZSRR i narady w Bukareszcie

Do wizyty w Związku Radzieckim przywiązywaliśmy wielką i szczególną wagę. Wynika to ze znaczenia, jakie stosunki z Krajem Rad mają dla Polski.

Udaliśmy się do Kraju Rad, by w imieniu naszej partii, naszego państwa i narodu polskiego potwierdzić niezłomną wolę dalszego, wszechstronnego rozwijania i zacieśniania braterskich stosunków polsko-radzieckich.

Z najgłębszą satysfakcją stwierdzam, że w przeprowadzonych w toku wizyty rozmowach z sekretarzem generalnym KC KPZR, tow. Leonidem Breżniewem oraz czołowymi działaczami partii i państwa radzieckiego, we wszystkich spotkaniach ze społeczeństwem Moskwy, Kazachstanu i Białorusi, podczas całego pobytu, mieliśmy możność przekonać się, że umacnianie braterskich stosunków z naszym narodem, z Polską, jest również niezłomną wolą KPZR, radzieckiego państwa i narodu radzieckiego. Szczególnie mocno wyraził to towarzysz Leonid Breżniew. „Wasza wizyta — powiedział on — to kamień milowy na drodze dalszego rozwoju stosunków radziecko-polskich. Nigdy w przeszłości stosunki te nie były tak trwałe i nie sięgały tak głęboko".

Rozmowy moskiewskie stały się ponownym i szczególnie mocnym potwierdzeniem ideowej jedności naszych partii, sojuszniczego zespolenia obu państw, pomyślnego rozwoju naszej współpracy dwustronnej oraz bliskiego współdziałania w umacnianiu całej wspólnoty państw socjalistycznych i w realizacji pokojowego kursu na arenie europejskiej i światowej. Odzwierciedleniem tego jest wspólne oświadczenie „O dalszy rozwój wszechstronnej współpracy między Polską Rzecząpospolitą Ludową a Związkiem Radzieckim i o umocnienie przyjaźni między narodem polskim a narodem radzieckim".

Z głębokim zadowoleniem obopólnie stwierdziliśmy, że dzięki szczególnie dynamicznemu rozwojowi w ostatnich latach, stosunki polsko-radzieckie weszły na nowy, wyższy jakościowo etap. Znajduje to wyraz we wszystkich dziedzinach życia.

Współpraca gospodarcza z Krajem Rad, który jest naszym największym i najbliższym partnerem, miała i ma zasadnicze znaczenie dla budowy potencjału gospodarczego Polski, dla realizacji rozwojowej strategii, przyjętej na VI Zjeździe i potwierdzonej na VII Zjeździe naszej partii.

Omawiając problematykę polsko-radzieckiej współpracy gospodarczej, wyraziliśmy obopólne zadowolenie z szybkiego wzrostu obrotów handlowych w minionym 5-leciu, które osiągnęły blisko 74 mld złotych dewizowych i wyznaczenia wysokich, sięgających wartości 123 mld zł dew. na obecne 5-lecie.

Równocześnie obopólnie podkreśliliśmy potrzebę poszukiwania dróg i sposobów dalszego rozszerzania rozmiarów i doskonalenia form współpracy. W takich zwłaszcza dziedzinach, jak wzajemne dostawy surowców, paliw i materiałów, rolnictwo i cały kompleks zagadnień związanych z programem żywnościowym, przemysł przetwórczy, wzajemne dostawy towarów rynkowych, komunikacja, energetyka, a także współpraca naukowo-techniczna. Potwierdzając rezultaty koordynacji planów na obecne pięciolecie i ustalenia umowy gospodarczej na ten okres, jednocześnie wskazaliśmy wspólnie na możliwości intensyfikacji współpracy w toku ich realizacji oraz na najważniejsze problemy, które trzeba będzie rozwiązać na okres po 1980 roku. Naszym wspólnym dążeniem jest pogłębianie i dalsze wzbogacanie powiązań produkcyjnych i naukowo-technicznych, zgodnie z kompleksowym programem socjalistycznej integracji gospodarczej w RWPG.

Podczas wizyty potwierdzone zostały w pełni przyjęte we wcześniejszych rozmowach, w tym zwłaszcza na spotkaniu Piotra Jaroszewicza z Aleksiejem Kosyginem, ustalenia dotyczące szczególnie dla nas obecnie ważnych radzieckich dostaw zboża, surowców, maszyn i wyrobów przemysłowych.

We wspólnym oświadczeniu daliśmy wyraz zdecydowaniu obu partii i państw, by nadal konsekwentnie umacniać jedność i zwartość wspólnoty socjalistycznej, stanowiącej rodzinę bratnich, równoprawnych i suwerennych narodów.

W rozmowach naszych wysoko oceniliśmy sukces berlińskiej konferencji partii komunistycznych i robotniczych Europy, wyraziliśmy wspólne dążenie do dalszego umacniania ideowej jedności międzynarodowego ruchu komunistycznego i robotniczego w oparciu o zasady marksizmu-leninizmu i proletariackiego internacjonalizmu, do współpracy z partiami socjalistycznymi i socjaldemokratycznymi, do rozszerzania frontu pokoju i postępu.

Delegacja nasza powróciła do Polski pod wrażeniem wielkiego rozmachu, z jakim narody Kraju Rad rozwijają budownictwo komunizmu. Widzieliśmy to wszędzie, gdzie delegacja nasza przebywała.

Z głębokim wzruszeniem odwiedziliśmy Lenino — miejsce, w którym Ludowe Wojsko Polskie, utworzone w ZSRR, rozpoczęło swój wyzwoleńczy szlak u boku Armii Radzieckiej, uświęcone wspólnie przelaną krwią, miejsce, gdzie rodziło się polsko-radzieckie braterstwo broni.

Powróciliśmy do kraju z głębokim przekonaniem, że w wielkim Kraju Rad i narodzie radzieckim, socjalistyczna Polska i naród polski mają niezachwiane oparcie. Będziemy nadal czynić wszystko, by polsko-radziecką przyjaźń, sojusz i współpracę nieustannie umacniać, by zacieśniać polsko-radzieckie braterstwo.

W dalszej części sprawozdania Edward Gierek oświadczył m. in.:

Narada Doradczego Komitetu Politycznego państw — członków Układu Warszawskiego, stała się wydarzeniem o wielkim znaczeniu międzynarodowym.

Poprzednia narada Doradczego Komitetu Politycznego odbyła się w Warszawie w roku 1974. Wówczas najważniejszym zadaniem było rychłe doprowadzenie do pomyślnego zakończenia Konferencji Bezpieczeństwa i Współpracy w Europie.

Obecnie głównym zadaniem jest pełne wcielenie w życie jej historycznego aktu końcowego, zawartych w nim zasad i postanowień. **Równocześnie koniecznością obecnego etapu rozwoju sytuacji w Europie i świecie, jest umocnienie odprężenia politycznego poprzez odprężenie militarne, poprzez zahamowanie prowadzonego nadal i ostatnio ponownie wzmaganego wyścigu zbrojeń, poprzez otwarcie dróg ku rozbrojeniu. Przede wszystkim od postępu w tej kwestii zależy dziś dalsze utrwalanie i pogłębianie pozytywnego zwrotu w międzynarodowych stosunkach.** Wymaga to aktywnych działań politycznych i dyplomatycznych, a równocześnie zdecydowanego przeciwstawienia się kontrofensywnie siłom „zimnej wojny" imperialistycznych kół militarno-przemysłowych i ośrodków antykomunizmu, które wszelkimi sposobami próbują zakłócić i odwrócić proces odprężenia.

Te właśnie problemy były głównym przedmiotem narady w Bukareszcie. Podobnie jak wszystkie inne kraje Układu Warszawskiego opowiedzieliśmy się za dalszą intensyfikacją działań wspólnoty państw socjalistycznych na rzecz ugruntowania odprężenia i uczynienia go nieodwracalnym.

Na naradzie podpisaliśmy deklarację: „O nowe perspektywy odprężenia międzynarodowego, o umocnienie bezpieczeństwa i rozwój współpracy w Europie" oraz zaaprobowaliśmy projekt układu o zobowiązaniu — państw sygnatariuszy aktu końcowego konferencji helsińskiej do nieużywania jako pierwsze broni jądrowej.

Są to dokumenty o doniosłym znaczeniu.

Deklaracja zawiera ocenę przemian w sytuacji międzynarodowej oraz wytycza program dalszej ofensywy państw socjalistycznych na rzecz odprężenia, bezpieczeństwa międzynarodowego i współpracy. Podkreślono w niej, iż najważniejszym aktualnie zadaniem jest walka o pełne wcielenie w życie zawartych porozumień i konstruktywne prowadzenie rozpoczętych rokowań dotyczących ważnych zagadnień europejskich, a równocześnie spowodowanie podjęcia rzeczowych rozmów wokół inicjatyw, zgłoszonych już przez państwa socjalistyczne.

Deklaracja zawiera rozszerzoną koncepcję planowanego w 1977 roku spotkania przedstawicieli ministrów spraw zagranicznych w Belgradzie, jako forum wymiany poglądów o pozytywnych doświadczeniach współpracy państw w rozwiązywaniu zadań określonych w akcie końcowym oraz rozpatrzenia problemów przyszłości i dalszych wysiłków służących umocnieniu odprężenia, bezpieczeństwa i współpracy.

Postulat zaprzestania wyścigu zbrojeń i urzeczywistnienia rozbrojenia, zwłaszcza rozbrojenia nuklearnego, ujęty został nie tylko w kontekście niezbędnego warunku nieodwracalności odprężenia, lecz także jako przesłanka rzeczywistego bezpieczeństwa w świecie. Udzielono poparcia propozycji zawarcia światowego układu o niestosowniu siły w stosunkach międzynarodowych. Wskazano na celowość podjęcia nowych wysiłków na rzecz likwidacji baz wojskowych na obcych terytoriach, tworzenia stref pokoju w różnych regionach i redukcji budżetów wojskowych państw. Wypowiedzieliśmy się również za umocnieniem reżimu nierozprzestrzeniania broni jądrowej, a równocześnie za dostępem wszystkich państw do wykorzystywania energii nuklearnej w celach pokojowych pod efektywną kontrolą międzynarodową. Ponawiając gotowość do rozwiązania Układu Warszawskiego jednocześnie z rozwiązaniem organizacji Paktu Północnoatlantyckiego, wystąpiono z nową częściowo propozycją — jednoczesnego zawieszenia stosowania artykułu 9 Układu Warszawskiego i artykułu 10 Paktu Północnoatlantyckiego, tj. nierozszerzania istniejących sojuszów.

W deklaracji podkreślono znaczenie wszechstronnej współpracy, zwłaszcza gospodarczej, dla pokoju w Europie.

W trakcie narady, a także w jej dokumentach silniej niż dotychczas podkreślano konieczność dalszej aktywizacji stosunków państw socjalistycznych z krajami rozwijającymi się i z ruchem państw niezaangażowanych, umacniania solidarności całego światowego frontu antyimperialistycznego.

Wielkie znaczenie dla narodów Europy i świata ma zaaprobowany na naradzie projekt układu w sprawie przyjęcia przez wszystkie państwa — sygnatariuszy aktu końcowego KBWE — zobowiązania nieużycia, jako pierwsze, broni jądrowej przeciwko sobie.

Ważnym tematem obrad narady bukareszteńskiej było doskonalenie mechanizmów wielostronnej współpracy państw — stron układu, zwłaszcza w sferze politycznej. Powołany został komitet ministrów spraw zagranicznych, a także zjednoczony sekretariat, jako organy Doradczego Komitetu Politycznego.

Co się tyczy współpracy w dziedzinie obronności, narada po wysłuchaniu referatu szefa sztabu Zjednoczonych Sił Zbrojnych nt. wykonania uchwał DKP, podjętych na poprzednich posiedzeniach, w latach 1969—1974, w części dotyczącej organizacji wojskowej Układu Warszawskiego — przyjęła do aprobującej wiadomości dotychczasową działalność oraz zaakceptowała przedstawione wnioski.

Przebieg i rezultaty narady przyczyniają się do dalszego umocnienia jedności wspólnoty państw socjalistycznych.

PRL będzie nadal wnosić aktywny i twórczy wkład do wcielania w życie szerokiego pokojowego programu, przyjętego na naradzie bukareszteńskiej.

Omówienie czwartkowej dyskusji na V Plenum KC PZPR

W drugim dniu obrad V Plenum KC PZPR w dyskusji nad referatem Biura Politycznego zabrało głos 9 mówców. W dniu tym — podobnie jak w poprzednim — dominowały w wystąpieniach zagadnienia związane z podnoszeniem na wyższy poziom efektywności rozwoju społeczno-gospodarczego kraju w latach 1976—1980. Szczególną uwagę poświęcano przy tym problemom usprawniania metod planowania i zarządzania. Muszą one być coraz lepiej dostosowywane do nowych warunków i nowych potrzeb społeczeństwa i gospodarki. Podkreślano słuszność drogi zmierzającej do powiększania i unowocześniania bazy materiałowo-technicznej produkcji, a zwłaszcza tych gałęzi wytwórczości, które odgrywają decydującą rolę w zaopatrywaniu rynku w artykuły spożywcze i przemysłowe oraz w eksporcie.

Istotną cechą projektu planu 5-letniego — wskazywano — jest założenie, że dochód narodowy wytworzony musi wzrastać szybciej niż dochód dzielony. Związane z tym pewne ograniczenie inwestycji przemysłowych nie podważy długofalowych planów naszego rozwoju i nie spowoduje obniżenia poziomu konsumpcji. Zasadnicza różnica między poprzednią a bieżącą 5-latką polega na czynnikach rozwoju — obecnie powinien się on opierać nie wyłącznie na czynnikach ilościowych, ale na wyższej efektywności gospodarowania i coraz lepszej jakości pracy.

Osiągnięciu założonych przez VII Zjazd celów społecznych sprzyjał będzie — jak stwierdzono — wzrost produkcji środków żywności i w ogóle wyrobów rynkowych oraz przyspieszony rozwój budownictwa mieszkaniowego. Podporządkowanie więc planu społeczno-gospodarczego rozwoju kraju skutecznemu rozwiązywaniu tych problemów — czego wyrazem są założenia dotyczące przebudowy struktury produkcji i przegrupowania nakładów inwestycyjnych na rzecz zakładów produkujących na rynek wewnętrzny i na eksport — jest zgodne z powszechnym odczuciem i dążeniem społeczeństwa. Mówcy wskazywali na konieczność stworzenia jak najlepszych warunków osiągnięcia tych celów. Trzeba zatem lepiej koordynować decyzje inwestycyjne, doskonalić politykę cen i płac, rozwijać i pogłębiać nowy system ekonomiczno-finansowy gospodarki. Nie zbędne jest też z jednej strony możliwie jak najszybsze wykorzystanie rezerw dla zwiększenia dostaw rynkowych, znaczna poprawa jakości produkcji i jej dostosowanie do potrzeb nabywców, z drugiej zaś — zdecydowane przeciwstawianie się wszelkim przejawom marnotrawstwa i brakoróbstwa.

Dyskutanci poświęcili w swych wystąpieniach wiele miejsca intensyfikacji produkcji rolnej. Charakteryzując na przykładach poszczególnych rejonów kraju korzystne wyniki uzyskane w realizacji postanowień IV Plenum KC PZPR w sprawie rozwoju hodowli, wyrażano przekonanie, że utrzymanie tych tendencji wymaga m. in. wzmocnienia zaufania rolników do opłacalności hodowli, a także — w celu poszerzenia bazy paszowej — racjonalnego wykorzystania wszystkich gruntów uprawnych.

W realizacji zadań nakreślonych w projekcie planu na lata 1976—1980 istotną rolę będzie odgrywać rozwój bazy surowcowo-materiałowej, zwłaszcza hutnictwa. Zagadnienia z tym związane także znalazły odbicie w dyskusji. Podkreślano, że w 1980 r. mimo wzrostu zużycia wyrobów hutniczych, powinniśmy w obrotach handlowych z zagranicą tymi wyrobami uzyskać widoczną poprawę, wyrażającą się osiągnięciami salda zerowego. Będzie to w dużej mierze wynikiem słusznej decyzji o budowie Huty „Katowice" oraz modernizacji starych zakładów hutniczych. Planowany rozwój hutnictwa zapewni zaopatrzenie kraju w stal i inne produkty tej branży. Niezbędne będzie jednak jak najbardziej racjonalne gospodarowanie stalą we wszystkich gałęziach przemysłu przetwórczego, m. in. przez wprowadzenie nowoczesnych rozwiązań technologicznych.

Racjonalność i efektywność gospodarowania stanowiły jeden z głównych nurtów dyskusji. Wskazywano, że to co stworzyliśmy dotychczas i to co niemałym wysiłkiem zostanie wybudowane do końca bieżącego 5-lecia, powinno przysporzyć całemu społeczeństwu możliwie jak najwięcej korzyści. W tym celu niezbędne jest zapewnienie wysokiej dyscypliny w procesie gospodarczym oraz wzbogacanie środków ekonomicznego i pozaekonomicznego oddziaływania, pełne wykorzystanie potencjału produkcyjnego i usługowego. Niemałą rolę w tej dziedzinie powinno odgrywać działanie ideowo-wychowawcze, zwłaszcza wśród młodzieży.

Zadania wytyczone na najbliższe 5-lecie oznaczają dalszy awans gospodarczy Polski socjalistycznej, który — jak to podkreślił jeden z dyskutantów — jest również jej awansem w dziedzinie obronności kraju. Wprawdzie współczesną sytuację międzynarodową charakteryzują zjawiska odprężeniowe w stosunkach między krajami o odmiennych systemach społecznych, to jednak są jeszcze w Europie i na świecie wpływowe siły zimnowojenne. W tej sytuacji łączenie inicjatyw pokojowych na arenie międzynarodowej z umacnianiem ekonomiki i obronności kraju jest w pełni słuszne. Siły zbrojne, stojące na straży naszego pokojowego rozwoju, uczestniczą również w wielu dziedzinach życia społeczno-gospodarczego. Świadectwem tego jest m. in. udział wojska w realizacji wielu ważnych inwestycji gospodarczych oraz udostępnianie placówkom cywilnym wyników prowadzonych w wojsku badań naukowych.

V Plenum

(Dokończenie ze str. 1)

wienia dzisiejszego plenarnego posiedzenia Komitetu Centralnego wypełnić z jak największym pożytkiem dla rozwoju kraju i dla dobra naszego narodu.

Plenum jednomyślnie przyjęło uchwałę w sprawie projektów narodowego planu społeczno-gospodarczego na lata 1976—80 i rok 1977.

W drugim punkcie porządku obrad uczestnicy Plenum zapoznali się ze sprawozdaniem I sekretarza KC PZPR Edwarda Gierka z oficjalnej wizyty przyjaźni delegacji partyjno - państwowej PRL w Związku Socjalistycznych Republik Radzieckich i narady Doradczego Komitetu Politycznego państw — stron Układu Warszawskiego. **(Sprawozdanie publikujemy obok).**

Plenum podjęło jednomyślnie uchwałę, aprobującą sprawozdania.

W sprawach organizacyjnych — Plenum wybrało sekretarzami KC: członka Biura Politycznego **Stefana Olszowskiego** i członka KC, **Alojzego Karkoszkę.**

Plenum powołało w skład członków KC **Emila Wojtaszka** — zastępcę członka KC.

Komitet Centralny przyjął do wiadomości informację Biura Politycznego o proponowanych zmianach w składzie Rady Ministrów i jej Prezydium.

CO DZIEŃ NIESIE

W 338 dniu roku słońce wzeszło o godz. 7.25, zajdzie zaś o godz. 15.26.

Imieniny obchodzą

DZIŚ: Franciszek, Ksawery.
JUTRO: Barbara, Paweł.
POJUTRZE: Sabina, Kryspin.

Dyżurny synoptyk

w dniu dzisiejszym dla Łodzi przewiduje następującą pogodę: zachmurzenie duże, okresami opady deszczu. Temperatura od 3 do 7 st. C. Wiatry słabe i umiarkowane, z kierunków południowych.

Ciśnienie o godz. 19 wynosiło 713,3 mm.

Ważniejsze rocznice

1857 — Ur. J. K. Korzeniowski (Conrad).
1906 — Powstanie Polskiego Towarzystwa Krajoznawczego.

Taka sobie myśl

Dwakroć żyje człowiek ludziom pożyteczny.

Uśmiechnij się

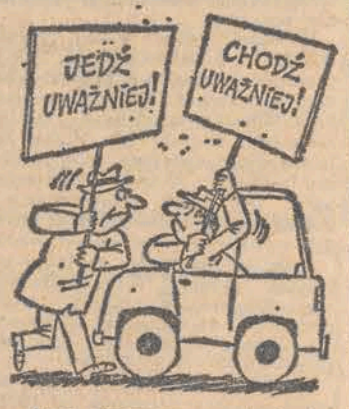

Bądź przezorny na drodze!

SPORT • SPORT • SPORT • SPORT

Kalendarzyk KIBICA

PIŁKA NOŻNA: I liga **ŁKS — Stal Mielec**, stadion przy al. Unii, godz. 16.

PIŁKA RĘCZNA: I liga mężczyzn **Anilana — Śląsk Wrocław**, al. Unii, godz. 12.30 (w niedzielę godz. 12), II liga mężczyzn **Włókniarz Pab. — Wisła Płock**, al. Unii, godz. 19 (w niedzielę godz. 13).

PIŁKA KOSZYKOWA: I liga kobiet **ŁKS — Włókniarz Białystok**, al. Unii godz. 17.30 (w niedzielę godz. 17.30), II liga kobiet **Włókniarz Pabianice — AZS Lublin**, w Pabianicach ul. Orla, godz. 17 (w niedzielę godz. 10.30), **Widzew — AZS Kraków** ul. Armii Czerwonej, godz. 18 (w niedzielę godz. 11).

PIŁKA SIATKOWA: I liga kobiet **Start — Płomień Sosnowiec**, ul. Teresy, godz. 16, **ChKS — Kolejarz Katowice**, ul. Kosynierów, godz. 18.30, II liga kobiet **Anilana — Społem**, ul. Armii Czerwonej, godz. 18 (w niedzielę, godz. 12), **ŁKS — Gwardia Wrocław**, ul. Zakątna, godz. 18.30 (w niedzielę godz. 12.30), II liga mężczyzn **Resursa — Unia Tarnów**, ul. Letnia, godz. 18 (w niedzielę godz. 11).

BOKS: Pierwszy Krok Bokserski, ul. Armii Czerwonej od godz. 17 (w niedzielę od godz. 11).

STRZELECTWO: III runda DMŁ w broni pneumatycznej, strzelnice WAM i Orła, od godz. 14.30 (w niedzielę od godz. 9).

NIEDZIELA

PIŁKA SIATKOWA: I liga kobiet **Start — Kolejarz Katowice**, ul. Teresy, godz. 12, **ChKS — Płomień Sosnowiec**, ul. Kosynierów, godz. 10.

PIŁKA NOŻNA: Zaległe mecze w wojewódzkiej klasie „A" **Metalowiec — RKS, Tęcza — Bzura Ozorków.** Spotkania o puchar Polski: **Włókniarz II Ł. — Włókniarz II Pab., Orzeł II — Start II, Polonia Andrespol — ChKS, Zjednoczenie Pab. — Elta, Społem — Energetyk** (wszystkie mecze o godz. 11), **ŁKS II — Widzew II** (godz. 13.30).

ŁKS — Stal i Arka — Widzew

na finiszu jesieni w ekstraklasie

W sobotę i niedzielę rozegrana będzie ostatnia kolejka spotkań o mistrzostwo piłkarskiej ekstraklasy. Na stadionie przy al. Unii jedenastka ŁKS zmierzy się z obrońcą tytułu mistrza Polski mielecką Stalą. To interesujące spotkanie rozpocznie się jutro o godz. 16.

Stawka pojedynku ŁKS — Stal jest wysoka. Końcowy rezultat łódzkiego meczu odpowie bowiem na pytanie: czy rewelacyjnie spisujący się piłkarze ŁKS utrzymają pierwsze miejsce w tabeli i tym samym sięgną po tytuł mistrza rundy jesiennej. Wiele jednak zależeć będzie od wyniku krakowskiego meczu Wisła — Śląsk.

Piłkarze wrocławscy zapowiadają ostrą walkę o zdobycie obu punktów pod Wawelem, chcąc tym samym prześcignąć w tabeli ŁKS i sięgnąć po tytuł mistrza rundy jesiennej. W korzystniejszej sytuacji zda się być jednak łódzki zespół mający za sobą atut własnego boiska i gorący doping sympatyków, którzy wybierają się na stadion przy al. Unii w sobotnie popołudnie.

Jesienne boje pierwszoligowe drużyna Widzewa zakończy meczem z beniaminkiem ekstraklasy Arką w Gdyni. Widzewiacy wybierają się na Wybrzeże z myślą odniesienia zwycięstwa, które gwarantowałoby im utrzymanie się w pierwszej piątce najlepszych zespołów ekstraklasy. Byłby to doskonały punkt wyjściowy do wiosennej rundy rewanżowej.

A oto zestawienie par finiszowej kolejki jesiennej rundy: **ŁKS — Stal, Arka — Widzew, Lech — Górnik, Odra — Szombierki, ROW — Pogoń, GKS Tychy — Legia, Wisła — Śląsk, Zagłębie — Ruch.**

Dla lepszej ilustracji „układu sił" przed końcową kolejką rozgrywek podajemy aktualny układ góry tabeli:

	mecze	pkt	bramki	zwyc.	rem.	poraż.
1. ŁKS	14	21	26—12	8	5	1
2. Śląsk	14	20	19—13	8	4	2
3. Stal	14	18	22—15	7	4	3
4. Pogoń	14	17	21—16	6	5	3
5. Widzew	14	17	24—20	6	5	3
6. Zagłębie	14	17	16—15	5	7	2
7. Legia	14	15	21—18	5	5	4
8. Szombierki	14	15	18—19	6	3	5
9. Wisła	14	14	15—12	4	6	4
10. Górnik	14	14	15—15	6	2	6
11. Ruch	14	13	21—24	5	3	6
12. Odra	14	11	17—18	3	5	6
13. Arka	14	11	14—20	5	1	8
14. ROW R.	14	10	19—25	3	4	7
15. GKS Tychy	14	6	12—24	1	4	9
16. Lech	14	5	12—26	1	3	10

I krok bokserski

Dziś i jutro o godz. 17 w pawilonie Widzewa przy ul. Armii Czerwonej rozegrane zostaną walki — pierwszy krok bokserski. Finały odbędą się w niedzielę o godz. 11.

Do zawodów tych zgłosili się zawodnicy ze wszystkich klubów naszego okręgu.

Kolejna konsultacja piłkarskiej kadry

W dzień po rozegraniu ostatniej kolejki ekstraklasy w rundzie jesiennej, 6 bm. w Chorzowie rozpocznie się kolejna konsultacja najlepszych piłkarzy wytypowanych do kadry narodowej. Trener J. Gmoch zaplanował przeprowadzenie różnego rodzaju sprawdzianów oraz grę kontrolną, która ma się odbyć na Stadionie Śląskim, a w przypadku nie sprzyjających warunków atmosferycznych w hali piłkarskiej zabrzańskiego Górnika wyposażonej w „sztuczną trawę".

W 33-osobowej kadrze znalazło się 7 zawodników pierwszoligowych łódzkich: **Milczarski, Bulzacki, Terlecki, Miłoszewicz, Nowak** (wszyscy z ŁKS) oraz **Boniek i Janas** z Widzewa.

Ślizgawka

Ognisko TKKF „Hala Sportowa" zaprasza amatorów czynnego wypoczynku w niedzielę (5 bm.) do Pałacu Sportowego (wejście od strony ul. Worcella) na ślizgawkę, która czynna będzie w godz. 10.15—12.15 i 16—18.

Czasem w niedzielę

Specjalny blok programowy Ośrodka Łódzkiego TVP! Już 5 grudnia, M. in. „Świat Walta Disneya", najciekawsze fragmenty sobotniego meczu ŁKS — Stal Mielec, „Straszny sen majsterkowicza" i inne filmy animowane, konkurs z nagrodami, „Koncert z dedykacją" dla ZPDz. „LIDO".

W programie m. in. wystąpią Halina Kunicka, Zdzisława Sośnicka, Claude Barry, „Waterloo i Robinson", Zbigniew Wodecki, Catherina Casselli, Billy Swan, „Ambasadori", „Bretherhood Of Man" i inni.

5 bm. o godz. 9. w programie II TVP.

W wolną sobotę

▲ „Central" otwarty do 20-ej ▲ Mikołaj w „Uniwersalu"

Informujemy, że SDH „Central" w nadchodzącą wolną sobotę będzie otwarty w godz. 8—20, a DT „Uniwersal" — w godz. 9—15. W tych godzinach „urzędować" będzie w „Uniwersalu" — tradycyjny Mikołaj. Wręczać on będzie milusińskim słodycze, organizować konkursy i upominki, które nabędą swoim pociechom rodzice.

PUNKT CIĘŻKOŚCI NA ZWIĘKSZENIE PODAŻY RYNKOWEJ I USŁUGI

Tezy wystąpienia

prezesa Rady Ministrów Piotra Jaroszewicza

na posiedzeniu Sejmu PRL

— W urzeczywistnianiu naszej polityki społecznej, polityki dalszej poprawy materialnych warunków życia narodu, **punkt ciężkości zdecydowanie przesuwamy na zadania związane z wydatnym zwiększeniem podaży towarów rynkowych i usług.** Jest to ważny kierunek dokonywanego obecnie w gospodarce przegrupowania.

— Tempo wzrostu produkcji rynkowej będzie wyższe niż tempo wzrostu całej produkcji przemysłowej. Produkcja i podaż towarów rynkowych i usług będą rosły szybciej niż siła nabywcza ludności. **W latach 1976—80 dostawy towarów rynkowych wzrosną o ok. 60 proc., a podaż usług o ok. 70 proc. przy planowanym wzroście pieniężnych przychodów ludności o ok. 44 proc.**

— Będziemy zwracać baczną uwagę na poprawę jakości produkcji towarów rynkowych. Barierę jakości tworzą często zupełnie elementarne zaniedbania i brak odpowiedzialności w procesie kierowania produkcją, w systemie organizacji, nadzoru i kontroli. Jest to problem, któremu rząd poświęcać będzie wiele uwagi.

— Stałą troską rządu jest też i będzie to, **aby zmiany cen nie obniżały przewidzianego w planach tempa wzrostu płac realnych w br.** Wzrost tych płac będzie zgodny z założeniami planu i ocenia się, że wyniesie on ok. 3,6 proc. w stosunku do 1975 r.

— W drugim, równorzędnym z produkcją rynkową kierunkiem przegrupowania sił i środków, naczelnym priorytetem obecnego 5-lecia jest poprawa wyżywienia narodu. Obecna sytuacja nie jest łatwa. Stoimy przed koniecznością likwidacji skutków trzech niekorzystnych lat dla rolnictwa, przed koniecznością stworzenia mocniejszych, bardziej stabilnych podstaw wzrostu produkcji rolnej, szczególnie w gospodarstwach indywidualnych.

— **Zakłada się przyrost produkcji roślinnej w latach 1976—80 o 20—23 proc., zwiększenie produkcji żywca w 1980 r. w stosunku do 1975 r. o ok. 14 proc., a mleka o ok. 16,5 proc.**

— Podstawowym zadaniem lat 1977—78 jest odbudowa, a następnie zwiększenie pogłowia bydła i trzody chlewnej.

— W sumie, na rozwój rolnictwa i gospodarki żywnościowej zamierzamy przeznaczyć w 5-leciu 22 proc. ogółu nakładów inwestycyjnych. **W tym okresie rolnictwo otrzyma np. o 141 tys. więcej ciągników niż w minionym 5 leciu. Kombajnami zbierać się będzie 65 proc. zbóż wobec 21 proc. w ub. r.** Poważnie wzrosną przeznaczone dla rolnictwa dostawy cementu i innych materiałów budowlanych. Wydatnie zwiększą się usługi produkcyjne dla rolników indywidualnych.

— Obecna polityka rolna tworzy warunki do intensyfikacji produkcji płodów rolnych i zwiększenia ich sprzedaży państwu, a na tej podstawie — do podnoszenia dochodów ludności rolniczej. **Popieramy i będziemy popierać rozwój gospodarstw indywidualnych, szczególnie tych, które dążą do zwiększania posiadanego areału ziemi i uzyskiwanej z niego produkcji towarowej.**

— Znacznie zwiększone zostaną moce przetwórcze przemysłu spożywczego, zwłaszcza mięsnego, przetwórstwa mleka, owoców i warzyw; nastąpi wzrost produkcji koncentratów spożywczych, poprawa jakości pieczywa.

— Nie we wszystkich jednak dziedzinach będziemy mogli całkowicie zlikwidować w 1977 r. niedobór niektórych artykułów żywnościowych. Możliwości produkcji i importu, przede wszystkim mięsa i tłuszczów nie pozwolą, mimo usilnych starań, na pełne pokrycie popytu. W nadchodzącym roku skup żywca w przeliczeniu na mięso będzie zapewne niższy niż w br., a dostawy artykułów mięsnych uda się zwiększyć tylko o 0,5 proc. w stosunku do br.

— Ów wzrost dostaw w 1977 r. wymagać jednak będzie wsparcia własnej produkcji importem. Przy osiągnięciu założonego w planie rozwoju produkcji rolnej, spożycie mięsa wzrośnie w 1980 r. o ok. 5 kg na mieszkańca.

— Trzecim ogólnonarodowym priorytetem obecnego 5-lecia i całej dekady lat siedemdziesiątych jest wydatne zwiększenie budownictwa mieszkaniowego. Nakłady na ten cel, na zbrojenie terenów oraz na inne potrzeby gospodarki komunalnej wzrosną z 413 mld zł w latach 1971—75 do 606 mld w bieżącym 5-leciu. **Do 1980 r. oddamy do użytku co najmniej 1 mln 575 tys. mieszkań, czyli o 50 tys. więcej niż założono w ustaleniach VII Zjazdu partii.** W porównaniu z ubiegłym 5-leciem będzie to wzrost o 450 tys. mieszkań. W 1977 r. oddamy do użytku prawie 290 tys. mieszkań. Wydatnie zwiększając obecne rozmiary budownictwa mieszkaniowego, tworzymy zarazem podstawy do jeszcze szybszego jego rozwoju po 1980 r., **aby w rezultacie rozwiązać definitywnie ten najtrudniejszy problem społeczny.**

— O głębokości manewru, jaki robimy dla zapewnienia rozwoju produkcji rynkowej, tworzenia nowoczesnej gospodarki żywnościowej oraz rozwiązywania kwestii mieszkaniowej, świadczy porównanie przeznaczonych na te cele nakładów inwestycyjnych. W poprzednim 5-leciu wydaliśmy 990 mld zł, a w obecnym możemy już przeznaczyć ok. 1 biliona 450 mld zł, czyli o 47 proc. więcej. Jest to więcej niż wyniosły nakłady na wszystkie w ogóle inwestycje kraju w latach 1965—1970.

— W minionych latach rozwiązaliśmy narodowe zadanie pełnego zatrudnienia i stworzenia nowych miejsc pracy dla wielkiej rzeszy młodzieży. W bieżącym 5-leciu jej dopływ pozwoli zwiększyć zatrudnienie w całej gospodarce o dalszy milion 100 tys. osób. Jest to o ponad 700 tys. mniej niż w poprzednich 5 latach. Wzrasta więc znaczenie prawidłowej, racjonalnej gospodarki zasobami pracy. Znacznie większa niż dotychczas część nowych kadr zasili rolnictwo, gospodarkę żywnościową i rzemiosło; **chcemy też więcej ludzi kierować do pracy związanej z usługami indywidualnymi, do pracy nakładczej i w systemie agencyjno-prowizyjnym. Zapewniając zatrudnienie wszystkim naszym obywatelom, umacniamy dziedziny, od których zależą warunki życia i obsługa potrzeb społecznych.** Jest to równocześnie istotny czynnik racjonalizacji zatrudnienia w całej gospodarce.

— Gwarancją realności zamierzeń planu na 1977 r. i dalsze lata jest znaczne pogłębienie efektywności gospodarowania i oszczędności we wszystkich dziedzinach życia gospodarczego i społecznego. Zakłada się, że udział wydajności pracy w przyroście produkcji wyniesie w przemyśle **ponad 93 proc.**, a w budownictwie — **całe 100 proc.** Będziemy godziwie opłacać rzeczywisty wzrost wydajności pracy i zwiększać w tym kierunku zachęty materialne.

— W związku z coraz ostrzej występującymi problemami paliwowymi, surowcowymi i materiałowymi, wymagane będzie zmniejszenie udziału kosztów materiałów w wartości produkcji i usług o ponad 9 proc. w przemyśle i o blisko 3 proc. w budownictwie.

— W podnoszeniu jakości i efektywności pracy sprawę największej wagi **stanowi coraz szersze włączanie nauki i techniki w realizację kluczowych zadań gospodarczych.** W latach 1976—80 nakłady na naukę i badania oraz wdrażanie ich dorobku wyniosą ok. 200 mld zł, czyli o 70 mld zł więcej niż w minionym 5-leciu.

— Zasadniczą płaszczyzną dokonywanego przegrupowania środków czynimy program inwestycyjny, jego rozmiary i strukturę oraz jego efektywność. Nakłady inwestycyjne w bieżącym 5-leciu **wzrosną o 43 proc., ale nastąpi zmiana proporcji w ich podziale na poszczególne potrzeby, zgodnie z głównymi priorytetami obecnego 5-lecia.** Będzie się też przeznaczać znaczne środki na podstawowe inwestycje w górnictwie i hutnictwie, w przemyśle surowcowym i chemicznym, drzewno-papierniczym i materiałów budowlanych, jako że mają one również ogromny wpływ na wzrost produkcji przedmiotów spożycia. Będzie się dalej zwiększać inwestycje transportowo-komunikacyjne aby nadrobić dotkliwe opóźnienia w tej dziedzinie; planuje się też poważne środki na rozbudowę łączności telefonicznej, radiofonii i telewizji. **Najważniejszą jednak sprawą w działalności inwestycyjnej jest terminowość i jakość uzyskiwanych rezultatów.**

— Istotną cechą rozwoju gospodarczego w ostatnich 5 latach, jest wielki wzrost powiązań gospodarczych z zagranicą. Zakładamy, że na szerszą skalę zacznie owocować — w postaci zwiększonego wyraźnie eksportu — potencjał przemysłowy jaki stworzyliśmy m.in. dzięki spożytkowaniu kredytów zagranicznych, zakupom nowoczesnej techniki i technologii. **Szybszy wzrost eksportu niż importu jest tym bardziej konieczny, że w obecnym 5-leciu musimy zmniejszyć zadłużenie państwa, które wynikło także z niepomyślnego przebiegu produkcji rolnej i niekorzystnych warunków handlu zagranicznego w latach 1974—76.** Zakładamy, że eksport zwiększy się w ciągu 5 lat o 75 proc., a import tylko o jedną czwartą.

— W obrotach naszego handlu zagranicznego w bieżącej 5-latce systematycznie będzie wzrastał udział partnerów socjalistycznych. Realizacja zadań planowych stanie się dalszym krokiem na drodze umacniania roli handlu zagranicznego w rozwoju kraju, zapewni znaczne zwiększenie udziału socjalistycznej Polski w międzynarodowym podziale pracy, handlu i współpracy z krajami Europy i świata.

— Zawarte w planie na nadchodzący rok cele i zadania społeczno-gospodarcze znajdują wyraz i oparcie w projekcie budżetu państwa, który zakłada dochody o ok. 9,5 proc. większe niż w br. Wydatki zwiększą się natomiast o ok. 9 proc. i będą rosnąć w tempie wolniejszym niż dochody. **Większe niż w ub. r. środki skierowane zostaną na gospodarkę mieszkaniową i komunalną, ubezpieczenia społeczne, działalność socjalną, na rozwój kultury i sztuki, ochrony zdrowia i opieki społecznej, nauki i oświaty, kultury fizycznej, sportu i turystyki oraz wszystkich dziedzin służących bezpośrednio człowiekowi.**

— Niezachwianą wytyczną polityki PRL jest niezłomny sojusz, braterska przyjaźń i wszechstronna współpraca z ZSRR. W tych właśnie wymiarach należy oceniać listopadową wizytę partyjno-państwowej delegacji PRL na czele z Edwardem Gierkiem w ZSRR. **Oświadczenie, podpisane przez przywódców PZPR i KPZR, zawiera wysoką ocenę stosunków polsko-radzieckich oraz wskazuje na perspektywy współpracy we wszystkich dziedzinach.**

— W planie na lata 1976—1980 założyliśmy wzrost obrotów handlowych z ZSRR do 28 mld rubli, tj. ok. 1,7 raza. Uzgodniliśmy dodatkowe coroczne dostawy z ZSRR szeregu ważnych dla nas surowców, a także maszyn i urządzeń, zwłaszcza dla rolnictwa. Do ZSRR dostarczać będziemy kompletne obiekty, maszyny i urządzenia, miedź, cynk, wyroby walcowane i inne towary. Wyrazem braterskiej współpracy jest ustalenie dalszych dostaw radzieckich dla drugiego etapu Huty „Katowice". Związek Radziecki dostarcza nam w br. zboże oraz niektóre produkty spożywcze.

— **Rozwój współpracy naukowo-technicznej symbolizuje porozumienie o przygotowaniu wspólnych lotów kosmonautów z krajów socjalistycznych, w tym z Polski, na radzieckich statkach kosmicznych.**

— Przebieg i rezultaty wizyty stały się jednocześnie dobitnym potwierdzeniem ścisłego współdziałania obu państw na arenie międzynarodowej.

— Dalszemu rozwojowi wszechstronnej współpracy bratnich krajów i umacnianiu polityki odprężenia, dobrze służyć będą wyniki narady Doradczego Komitetu Politycznego państw — stron Układu Warszawskiego w Bukareszcie.

— Oczekujemy, że koła polityczne na Zachodzie **zajmą rzetelne stanowisko wobec propozycji zawarcia układu, na mocy którego sygnatariusze aktu końcowego KBWE, zobowiązaliby się nie użyć jako pierwsi broni jądrowej przeciwko sobie.**

— Projekty planów, przedstawionych Sejmowi nie są łatwe i niełatwo będzie je realizować. Mimo trudniejszych dla gospodarki warunków wewnętrznych i międzynarodowych, zamierzenia te są w pełni realne i możliwe do wykonania.

— Zadania, dotyczące poprawy warunków życia narodu, stanowią kluczowy element planu. Nie schodzimy z tej drogi, choć jest ona dziś trudniejsza i wymaga istotnego manewru, którego dokonujemy nie wbrew dotychczasowej strategii, lecz w imie jej kontynuacji.

— **Przedłożone Sejmowi projekty stanowią program przezwyciężania trudności i napięć, wynikających z wysokiego tempa rozwoju kraju i nie przewidzianych okoliczności.** Jest to zarazem program dalszego rozwoju i postępu, wykładnia naszych szans i ambicji.

— **Troska o poziom życiowy całego narodu i każdego obywatela, o pozycję Polski w świecie, była i jest podstawą naszej polityki społeczno-gospodarczej.**

Tezy wystąpienia w Sejmie wicepremiera T. Pyki

— Rządowy program rozwoju usług i rzemiosła na 1977 i do 1980 r. zaaprobowany został na wspólnym posiedzeniu Biura Politycznego KC PZPR, Prezydium CK SD i Prezydium Rządu. Rozwój tej ważnej dziedziny gospodarki należy do czołowych zadań wytyczonych przez VII Zjazd PZPR, ma bowiem niezwykle istotne znaczenie dla osiągnięcia wyższej jakości warunków życia narodu.

— W dziale usług zakłada się do 1980 r. przyspieszenie tempa i wzrost wynoszący 70 proc. (uchwała VII Zjazdu partii wskazuje na konieczność co najmniej 60 proc. wzrostu do 1980 r.). Wzrost ten będzie więc szybszy niż wzrost produkcji przemysłowej i przychodów pieniężnych społeczeństwa. Niektóre rodzaje najbardziej potrzebnych usług zostaną podwojone, a nawet potrojone.

— Rząd zamierza przeznaczyć na rozwój usług poważne środki inwestycyjne, materiałowe i kadrowe. Komisja Planowania w przedstawionych projektach planów uwzględniła w pełni potrzeby materiałowe i surowcowe.

— Proponowane są też odpowiednie decyzje systemowe, a więc ekonomiczno-finansowe i organizacyjne. Utrzymany będzie szeroki zakres ulg i zwolnień podatkowych dla tego działu. Proponuje się upowszechnienie prowizyjnego systemu płac dla pracowników zakładów usługowych oraz rozszerzenie formy zryczałtowanego rozrachunku, czyli przechodzenia na formę ajencyjną, eliminując nadmiar dokumentacji i czynności administracyjnych.

— W działalności usługowej i w produkcji rynkowej rzemiosło odgrywa powinno należną mu rolę. Aby szybko zaspokajać potrzeby społeczne rząd przedstawia projekty ustaw i przepisów wykonawczych o fundamentalnym znaczeniu dla rozwoju rzemiosła. Dotyczą one nowej koncepcji podatkowej i nowej koncepcji ubezpieczeń społecznych dla rzemieślników. Dostosowując politykę podatkową do aktualnych zadań i statusu społecznego rzemiosła rząd proponuje umocnienie zasady stabilności opodatkowania, znaczne zbliżenie podatku dochodowego do obciążeń podatkowych innych grup ludności oraz zapewnienie udziału samorządu rzemieślniczego w ustalaniu podatków. Proponuje się m.in. podwyższenie granicy dochodu wolnego od opodatkowania z 12 tys. zł do 72 tys. zł. Wydatnie złagodzona zostanie progresja podatkowa.

— Dla zapewnienia poczucia stabilizacji nie będzie się zmieniać raz ustalonego podatku za lata ubiegłe, czyli skończy się z praktyką dokuczliwych dla rzemiosła domiarów.

— Projekt ustawy o ubezpieczeniu społecznym rzemieślników przewiduje włączenie ich do systemu powszechnych ubezpieczeń społecznych w kraju.

Posiedzenie Sejmu PRL

(Dokończenie ze str. 1)

trudnia m. in. znaczna fluktuacja kadr rzemieślniczych. Duże nadzieje należy zatem wiązać z zapowiedziami poprawy warunków pracy w tym dziale, z dalszą stabilizacją podstaw ekonomicznych działalności rzemiosła.

Za sprawę wielkiej wagi posłowie uznali wyrównywanie różnic w rozmieszczeniu placówek usługowych: między miastem i wsią, a także między różnymi regionami kraju. Nieodzowne jest równocześnie zmniejszenie dysproporcji w stopniu zaspokojenia popytu na poszczególne rodzaje usług. Trzeba więc przyspieszyć rozwój usług najbardziej poszukiwanych.

W dyskusji zabrali głos pos. pos. **Jan Waleczek** (bezp., Pax), **Jerzy Ozdowski** (bezp. „Znak"), **Edward Sieradzki** (SD), **Stanisław Roztworowski** (bezp. ChSS) i **Stanisław Mach** (PZPR).

Po debacie — Sejm podjął uchwałę aprobującą przedstawione w rządowym programie rozwoju usług i rzemiosła koncepcje i propozycje.

Uchwała podkreśla, że przyspieszenie tempa rozwoju usług dla ludności, w tym podwojenie podaży usług bytowych będzie wymagało — obok wzrostu nakładów — zwiększenia wysiłku administracji państwowej, wszystkich organizacji gospodarczych i rzemiosła dla pełnego wykorzystania istniejącego potencjału usługowo-wytwórczego i podniesienia jakości usług.

Sejm podkreślił poważną rolę rzemiosła — jako trwałego składnika gospodarki w realizacji przedstawionego programu.

Realizacja rządowego programu stanowić będzie istotny czynnik równowagi rynkowej i urzeczywistniania celów społeczno-ekonomicznego rozwoju kraju, wytyczonych przez VII Zjazd PZPR.

W kolejnym punkcie porządku dziennego premier Piotr Jaroszewicz przedstawił Izbie propozycje zmian w składzie Rady Ministrów.

Premier wniósł:

— O powołanie na stanowiska wiceprezesów Rady Ministrów: **Jana Szydlaka, Józefa Kępę i Kazimierza Secomskiego;**

— O odwołanie **Alojzego Karkoszki** ze stanowiska wiceprezesa Rady Ministrów w związku z powołaniem go na stanowisko sekretarza KC PZPR. Premier podziękował A. Karkoszce za owocną działalność w składzie rządu.

P. Jaroszewicz stwierdził, że w wyniku proponowanych zmian w składzie Prezydium Rządu zwiększy się do 10 liczba wiceprezesów Rady Ministrów. Jest to podyktowane tym, że V Plenum KC PZPR postawiło przed rządem zwiększone zadania i obowiązki związane z rozwojem i zarządzaniem gospodarką, wzmożeniem funkcji koordynacyjnych i kontrolnych, z koniecznością podniesienia dyscypliny w całej działalności gospodarczej i administracyjnej. Prezes Rady Ministrów zwrócił też uwagę, że kilku wicepremierów sprawuje równocześnie inne bardzo odpowiedzialne funkcje. Sytuacja ta, a także konieczność wzmożenia ze strony Prezydium Rządu kontroli i nadzoru w realizacji zadań bieżącego 5-lecia uzasadniają zgłoszone Izbie wnioski dotyczące składu Prezydium Rządu.

Premier zaproponował Izbie dokonanie następujących zmian na stanowiskach ministrów:

— Odwołanie **Stefana Olszowskiego** ze stanowiska ministra spraw zagranicznych w związku z powołaniem go przez V Plenum KC PZPR na stanowisko sekretarza KC. Premier wyraził S. Olszowskiemu podziękowanie za owocne kierowanie pracami naszej służby zagranicznej.

— Powołanie **Emila Wojtaszka** na stanowisko ministra spraw zagranicznych — z równoczesnym odwołaniem go ze stanowiska ministra administracji, gospodarki terenowej i ochrony środowiska;

— Powołanie na stanowisko ministara administracji, gospodarki terenowej i ochrony środowiska **Marii Milczarek.**

— Odwołanie **Jerzego Gawrysiaka** ze stanowiska ministra handlu wewnętrznego i usług, w związku z przewidzianym przejściem do służby dyplomatycznej, dziękując za dotychczasową pracę.

— Powołanie na stanowisko ministra handlu wewnętrznego i usług **Adama Kowalika;**

— Odwołanie **Macieja Wirowskiego** ze stanowiska ministra przemysłu chemicznego i powołanie go na ministra — członka Rady Ministrów. Premier poinformował, że ma zamiar powierzyć M. Wirowskiemu funkcję I zastępcy przewodniczącego Komisji Planowania przy Radzie Ministrów;

— Powołanie na stanowisko ministra przemysłu chemicznego **Henryka Konopackiego.**

Sejm jednomyślnie podjął uchwały w sprawie zmian w składzie Rady Ministrów.

W ostatnim punkcie porządku dziennego Sejm uchwalił zmiany w składzie osobowym komisji sejmowych. Na tym zakończyło się czwartkowe posiedzenie Sejmu.

ŻYCIORYSY

A. Karkoszka

Urodził się 15 marca 1929 r. w Roczynach, woj. krakowskie, w rodzinie robotniczej. Pracę zawodową podjął w 16 roku życia w Wytwórni Sprzętu Mechanicznego w Andrychowie, łącząc ją z nauką zawodu. W 1945 r. wstąpił do Związku Walki Młodych, a następnie był działaczem ZMP.

W latach 1951—1954 odbywał służbę wojskową, którą ukończył w stopniu oficerskim. Następnie podjął pracę w FSO na Żeraniu na stanowisku kierownika działu wynalazczości i racjonalizacji produkcji. Stąd przeszedł do pracy w KW PZPR w Warszawie. W tym okresie ukończył wyższe studia, uzyskując dyplom inżyniera budownictwa lądowego.

W 1960 r. został wybrany sekretarzem Komitetu Warszawskiego PZPR, a w 1970 r. I sekretarzem KW PZPR w Gdańsku.

W grudniu 1971 r. został mianowany ministrem budownictwa i przemysłu materiałów budowlanych, a w 1974 r. powołany w skład członków Prezydium Rządu.

28 maja 1975 r. Sejm powołał go na stanowisko wiceprezesa Rady Ministrów. Jest członkiem KC PZPR.

V Plenum KC PZPR w dniu 2 grudnia 1976 r. wybrało Alojzego Karkoszkę na sekretarza Komitetu Centralnego.

Poseł na Sejm.

Posiada Order Sztandaru Pracy I klasy i inne odznaczenia państwowe.

S. Olszowski

Urodził się 28 sierpnia 1931 r. w Toruniu w rodzinie nauczycielskiej. Młodość spędził we Włocławku, gdzie uczęszczał do szkoły średniej, działając aktywnie w organizacjach młodzieżowych W Związku Harcerstwa Polskiego pełnił m. in. funkcje komendanta hufca w powiecie Włocławek. Jednocześnie był aktywistą Związku Młodzieży Polskiej. Ukończył studia na Uniwersytecie Łódzkim. Jako student aktywnie uczestniczył w ruchu młodzieżowym na terenie uczelni. Działał w ZMP, w Zrzeszeniu Studentów Polskich i Akademickim Związku Sportowym. Pełnił m. in. funkcje przewodniczącego Rady Uczelnianej i Rady Okręgowej ZSP oraz członka prezydium Zarządu Łódzkiego ZMP.

Po ukończeniu studiów, w latach 1954—1956 pracował w Zarządzie Głównym ZMP. Przez krótki okres był polskim przedstawicielem w Międzynarodowym Związku Studentów w Pradze. Od roku 1956 do 1960 przewodniczył Radzie Naczelnej ZSP i wchodził w skład Sekretariatu KC ZMS. W latach 1960—1963 pełnił funkcję sekretarza KW PZPR w Poznaniu. W 1963 r. objął obowiązki kierownika Biura Prasy KC PZPR, pełniąc je do listopada 1968 r. W 1964 r. na IV Zjeździe partii został wybrany członkiem KC PZPR, a w 1968 r. na V Zjeździe partii — sekretarzem KC PZPR.

W grudniu 1970 r. powołany został w skład Biura Politycznego KC PZPR. Komitet Centralny, wybrany na VI Zjeździe w grudniu 1971 r., powołał go ponownie w skład Biura Politycznego KC. Również Komitet Centralny wyłoniony na VII Zjeździe PZPR w grudniu 1975 r. powołał go w skład Biura Politycznego KC. Od grudnia 1971 r. piastował stanowisko ministra spraw zagranicznych.

V Plenum KC PZPR w dniu 2 grudnia 1976 r. wybrało Stefana Olszowskiego sekretarzem KC

Poseł na Sejm. Odznaczony Orderami Sztandaru Pracy I i II klasy, Krzyżem Oficerskim Orderu Odrodzenia Polski i innymi odznaczeniami.

J. Szydlak

Urodził się 24 listopada 1925 roku w Siemianowicach na Śląsku w rodzinie górniczej. W okresie okupacji pracował w hutach „Laura" i „Florian". Po wyzwoleniu wstąpił do Polskiej Partii Robotniczej i działał w Związku Walki Młodych, m. in. jako przewodniczący Zarządu Miejskiego w Siemianowicach Śl. i wiceprzewodniczący Zarządu Wojewódzkiego ZWM. W 1947 r. na konferencji wojewódzkiej PPR został wybrany członkiem KW PPR w Katowicach, a w 1948 r., po zjednoczeniu organizacji młodzieżowych, został wiceprzewodniczącym Zarządu Wojewódzkiego ZMP w Kielcach, a następnie w Szczecinie.

Po ukończeniu szkoły partyjnej przy KC PZPR w 1951 r. rozpoczął pracę jako kierownik Wydziału Propagandy KW PZPR w Katowicach. W 1952 r. został sekretarzem propagandy KW Katowice, a w 1954 r. wybrany został na sekretarza ZG ZMP, którą to funkcję piastował do 1957 r., kiedy powołany został na sekretarza KW PZPR w Katowicach. W latach 1960—1968 był I sekretarzem KW PZPR w Poznaniu. Na III Zjeździe partii został wybrany na zastępcę członka KC PZPR, a na IV Zjeździe partii — członkiem KC PZPR.

Na V Zjeździe partii w listopadzie 1968 r. został powołany na zastępcę członka Biura Politycznego i sekretarza KC PZPR.

20 grudnia 1970 r na VII Plenum KC powołany zostaje w skład Biura Politycznego KC PZPR. W czerwcu 1971 r. został wybrany przewodniczącym ZG TPP-R oraz wszedł w skład Prezydium OK FJN.

Wyłoniony przez VI Zjazd Komitet Centralny powołuje go ponownie na członka Biura Politycznego i sekretarza KC PZPR. Również Komitet Centralny wybrany na VII Zjeździe PZPR powołuje go na członka Biura Politycznego i sekretarza KC.

Sejm PRL na posiedzeniu w dniu 2 grudnia 1976 r. powołuje go na stanowisko wiceprezesa Rady Ministrów.

Poseł na Sejm PRL od 1961 r. odznaczony Orderem Budowniczych Polski Ludowej, Orderami Sztandaru Pracy I i II klasy oraz Krzyżem Komandorskim Orderu Odrodzenia Polski.

J. Kępa

Urodził się 18 maja 1928 r. w rodzinie chłopskiej w Rzeczycy, pow. Rawa Mazowiecka, woj. łódzkie. Od pierwszych lat po wojnie pełnił odpowiedzialne funkcje w organizacjach młodzieżowych. Działał m. in. w Związku Walki Młodych, AZWM „Życie" i ZAMP na terenie Łodzi, a później w latach 1950—1954 w Zarządzie Głównym ZMP.

W 1948 roku wstąpił do PPR.

W latach 1954—1956 był aspirantem w Instytucie Nauk Społecznych w Warszawie. Jest z wykształcenia historykiem. W 1956 r. przeszedł do pracy w aparacie partyjnym. W latach 1959—1960 był sekretarzem Komitetu Dzielnicowego PZPR Warszawa-Mokotów. Od 1960 r. pracuje w Komitecie Warszawskim PZPR jako kierownik Wydziału Nauki i Oświaty, a następnie — od 1961 do 1967 r. — był sekretarzem Komitetu Warszawskiego PZPR. Od grudnia 1967 r. jest I sekretarzem Komitetu Warszawskiego PZPR.

Na V Zjeździe partii w 1968 r. wybrany został członkiem Komitetu Centralnego PZPR. Grudniowe VII Plenum powołuje go na zastępcę członka Biura Politycznego KC. Komitet Centralny wybrany na VI Zjeździe powołuje go ponownie na zastępcę członka Biura Politycznego KC PZPR.

Komitet Centralny wybrany na VII Zjeździe PZPR w grudniu 1975 r. powołał go na członka Biura Politycznego KC.

Sejm PRL na posiedzeniu w dniu 2 grudnia 1976 r. powołuje go na stanowisko wiceprezesa Rady Ministrów.

Jest posłem na Sejm od 1969 r. Odznaczony Orderami Sztandaru Pracy I i II klasy, Krzyżem Kawalerskim Orderu Odrodzenia Polski i innymi odznaczeniami.

K. Secomski

Urodził się 26 listopada 1910 roku w Kamieńsku, pow. Piotrków Trybunalski, w rodzinie chłopskiej. Ukończył studia ekonomiczne w SGPiS (SGH), gdzie uzyskał stopień doktora nauk ekonomicznych i tytuł profesora zwyczajnego. Główny jego dorobek naukowy koncentruje się w dziedzinach polityki społeczno-ekonomicznej, planowania i inwestycji. Członek rzeczywisty PAN.

W latach 1968—1971 był zastępcą sekretarza naukowego PAN. Laureat nagród państwowych I i II stopnia.

Od 1945 r. pracuje w centralnych organach planowania, pełniąc w ostatnich latach funkcję I zastępcy przewodniczącego Komisji Planowania przy Radzie Ministrów.

Sejm PRL na posiedzeniu w dniu 2 grudnia 1976 r. powołał go na stanowisko wiceprezesa Rady Ministrów.

Odznaczony jest Orderem Budowniczych Polski Ludowej, Orderami Sztandaru Pracy I i II klasy oraz innymi odznaczeniami.

Bezpartyjny.

O 7.00 pojawiają się pierwsi klienci. Obsługa jest bardzo sprawna, lecz kupujących przybywa z każdą godziną. Tak jest każdego dnia, aż do zamknięcia sklepu. Rzemieślniczy Dom Handlowy — jedyny tego rodzaju w stolicy — popularnie zwany sklepem z kaszankami, podbił nie tylko warszawiaków; zaglądają tu chętnie również przybysze spoza stolicy. Bo tu od rana do wieczora można kupić świeży salceson, krupnioki, gorącą kaszankę. Jeśli przewidziany w grafiku wytwórca z braku surowca nie może dostarczyć towaru, kierowniczka sięga po telefon. I zawsze któryś z siedmiu stałych dostawców spieszy z pomocą. Towar musi być, bo klient czeka.

Wyroby te, choć wykonane według receptury obowiązującej zakłady uspołecznione, przeważnie są smaczniejsze. W małych wytwórniach można je lepiej przyprawić i szybciej dostarczyć, co przy wędlinach przeznaczonych do szybkiego spożycia jest bardzo istotne.

Rzemieślniczych masarni jest w kraju zaledwie 486. Jeszcze niespełna 20 lat temu istniało 1285 rzemieślniczych zakładów wędliniarskich. Jest teraz dobry czas, by — te, które zostały — ożywić, by dać rzemiosłu właściwe miejsce w gospodarce kraju.

Rzemiosłu masarskiemu zapewniono już szereg istotnych ulg i udogodnień: zwolniono od podatku dochodowego i obrotowego w formie ryczałtu, obniżenie o 50 proc. podatku lokalowego, stosowanie najniższych norm zyskowności do opodatkowania, zwolnienie od prowadzenia ksiąg handlowych.

„Opowiadamy się za tworzeniem warunków, zachęcających rzemieślników do specjalizacji i stabilizacji w obranej dziedzinie. Opowiadamy się za tym, aby każdy rzemieślnik, który dobrze wykonuje swój zawód, rzetelnie i uczciwie wywiązuje się z zobowiązań wobec społeczeństwa, mógł korzystać z opieki i pomocy ze strony państwa" — powiedział Edward Gierek na otwarcie VII Kongresu SD.

PRZEŁOMOWA BARIERA

Centralny Związek Rzemiosła zwrócił się do Izb i Cechów, by wspólnie z władzami terenowymi organizowały spotkania z masarzami, wyjaśniały społeczną potrzebę otwierania

RZEMIOSŁO DLA RYNKU

Przywrócić dobre tradycje

zakładów, informowały o aktualnych przepisach, możliwościach i korzyściach. W wielu miastach wojewódzkich zorganizowano spotkania z rzemieślnikami. W katowickiej izbie spotkał się z nimi wicewojewoda. Podobne spotkania odbyły się w Warszawie i innych miastach. Dyskusje były długie, często burzliwe, ale bariera nieufności została przełamana. Sporo fachowców wróciło do zawodu. W tym roku otwarto 74 zakłady masarskie. W Katowickiem najwięcej, bo 24, w Konieńskiem 6, w stołecznym 7, w Poznańskiem 5.

Szybszy rozwój masarstwa zależy od kilku ważnych czynników — kadry, pieniędzy, lokali, surowca. Jedne z tych przeszkód można dość łatwo pokonać, z drugimi trudniej sobie poradzić.

Z narybkiem w tym zawodzie jest ciężko, ale wykorzystuje się kadrę nawet w wieku emerytalnym, jeśli zainteresowany zgłasza gotowość do pracy. Toczą się też rokowania, by sektor uspołeczniony nie czynił trudności i zwalniał tych masarzy, którzy prowadzili kiedyś własne zakłady i chcą je ponownie otworzyć.

Koszt założenia nowej placówki i wyposażenia jej zgodnie z obowiązującymi przepisami, jest oczywiście wysoki. Ale przy 50 proc. własnego wkładu, można otrzymać drugą połowę w postaci kredytu. Na wniosek cechu — żyrantem może być Izba Rzemieślnicza i to jest kolejne udogodnienie. Przede wszystkim jednak należy wykorzystać dawne pomieszczenia i urządzenia, wtedy koszt jest o połowę niższy. Potrzebna jest tu oczywiście pomoc władz miejscowych, zwłaszcza gdy idzie o odzyskanie lokali zajętych przez innych użytkowników.

WIĘCEJ DOBREJ WOLI

Państwowe przedsiębiorstwa mięsne jakoś dziwnie nie mają serca do rzemieślniczych poczynań, choć słychać tu i ówdzie, że np. dysponują niekiedy surowcem (krew do wyrobu kaszanek, jelita zwierzęce), który mogłyby odstąpić rzemieślnikom. Bywa i tak, że np. wątrobę oferuje się, ale w filii odległej o kilkadziesiąt kilometrów od masarni. I sprawa upada. Koszt dowozu samochodem przekreśla opłacalność zdobycia surowca.

Jak z tego widać, samo poparcie władz terenowych nie wystarcza. W dodatku przedsiębiorstwa mięsne podlegają Min. Przemysłu Spożywczego i Skupu, natomiast warsztaty rzemieślnicze — Min. Handlu Wewnętrznego i Usług. Chyba więc na szczeblu resortów — jeśli nie można inaczej — sprawa ta powinna być wreszcie prawidłowo ustawiona.

HALINA SICIŃSKA

GÓRNICY GWARKOWIE ŚWIĘTUJĄ...

„W JEDEN WSPÓLNY RUCH ŁĄCZY SIĘ NASZ DUCH..."

Inżyniera Leona Wojnowskiego na placu montażowym w Piaskach przy koparce nie zastałam. Wykorzystywał swój wolny dzień by pójść z córeczką do lekarza. Tego dowiaduję się już telefonicznie od żony, zatrudnionej na drugim odcinku budowy kompleksu wydobywczego w — Rogowcu. Środkowy blok w osiedlu „1 Maja" w Bełchatowie odnajduję łatwo. Mieszkanie na III piętrze — już przytulnie zagospodarowane. Meble takie, że i w Łodzi o nie niełatwo. Gdzie kupione? W Sulejowie? No proszę!

— Ja w sprawie „Barbórki" — zaczynam. — To podobno pana pasja, panie inżynierze?

Inżynier Wojnowski, absolwent AGH w Krakowie pracuje w kopalni „Bełchatów" przy nadzorze montażu koparki. Jest poza tym za palonym działaczem SITG (Stowarzyszenie Inżynierów i Techników Górnictwa). I z tej racji oraz obowiązków związanych z sekretarzowaniem w miejscowym zarządzie koła od kilku lat jest pionierem w popularyzowaniu tradycji i obrzędów zawodowych związanych ze stanem górniczym w nowym terenie wydobywczym.

W Bełchatowie odbyły się już trzy „Barbórki". Tegoroczna będzie czwarta. Dwie pierwsze obchodziła gromadka organizatorów skromnie, kameralnie. Po raz drugi dopiero Dzień Górnika nawiązuje w swym programie do pełnej gali i najpiękniejszych, liczących wiele wieków obrzędów związanych ze stanem górniczym, zrodzonych z wielkiego przywiązania i czci dla tego zawodu i uwypuklających godność jaka powinna mężczyzn przynależnych do tego stanu charakteryzować.

Tak jak inne trudne stare zawody, stan górniczy wybrał, utworzył i umiłował w ciągu wieków trwania określoną symbolikę, która go na zewnątrz reprezentowała, zanotował pieśni i scenerię ulubionego spędzania chwil świątecznych po ciężkiej pracy. Ta symbolika przejawia się więc nie tylko w mundurach, hierarchii, dyscyplinie pracy. Jest w niej również wiele romantyzmu zawodowego i liryki.

Bardziej znane są z pewnością symbole górnicze — skrzyżowany młot i „żelazko", czyli rodzaj krótkiego kilofa służącego do rozbijania dużych brył. Istnieją one w herbie górników już ponad dwa stulecia. Podobnie barwy szarf górniczych — zieleń i czerń, symbolizujące podziemne ciemności i czarny węgiel oraz to za czym najbardziej tęskni górnik pod ziemią, czyli zieleń pól i lasów.

Mniej spopularyzowane są same obrzędy „barbórkowe", choć jest to jedno z bardziej znanych świąt zawodowych w Polsce. Wiadomo, że „Barbórka" wywodzi się od patronki górników solnych, a później wydobywających rudy gwarków — świętej Barbary. Wraz z rozwojem kopalnictwa węgla kamiennego w dniu jej imienin wszyscy górnicy już tradycyjnie i uroczyście świętowali.

Z czasem ceremoniałem otoczono

przede wszystkim samo wstępowanie do zawodu górniczego. Tak jak wśród marynarzy, przyjmowanie młodzików do grona doświadczonych, zaczęło się wiązać z obrzędem poważnym z jednej, a frywolnym i igrcowym z drugiej strony.

Uroczyste przyjmowanie młodych studentów czy uczniów do grona braci górniczej, było znane i praktykowane od czasów średniowiecznych, a wzorowane było na tradycjach cechowych. Tradycyjny był również poczęstunek jaki przy tej okazji stawiał „fuks" czyli „lis" a więc młodzik starym kolegom. Przy piwie i miodzie rozbrzmiewały pieśni poważne, wesołe, humorystyczne. W okresie rozbiorów uroczystości te wzbogacono o pieśni i treści patriotyczne. Zachowane tradycje żaków górniczych przetrwały mimo zmiennych losów jakie przez wieki były udziałem stanu górniczego. Kultywowano je pilnie w kręgach polonijnych górników na obczyźnie, utrwalając w ten sposób więź i ducha narodowego.

Z czasem w programie tych świątecznych obchodów utrwaliły się i pozostały do dziś takie obrzędy jak: „skok przez skórę" lisów przyjmowanych do grona towarzyszy, tzw. „karczma" lub „tablica piwna" gwarków, honorowa pozycja „Starych Strzech" czyli górników doświadczonych, z długim stażem.

W AGH w Krakowie np. będącej główną kuźnią specjalistów górniczych w Polsce, do kultywowania tradycji przywiązuje się dużą wagę. Już w 1945 r. odbyła się tam pierwsza „Barbórka" w scenerii przypominającej najpiękniejsze zachowane obyczaje.

Teraz absolwenci tej uczelni

gdziekolwiek by się nie znaleźli, uważają za swój honor szerzenie piękna tych tradycji utrwalających więź zawodową. Inżynier Wojnowski zgromadził w swym bełchatowskim mieszkaniu wiele materiałów i dokumentów, które pozwalają na opracowanie scenariuszy kolejnych uroczystości barbórkowych w przyszłej stolicy węgla brunatnego.

Górnicy osiedli już w Bełchatowie, na razie jeszcze węgla nie wydobywają, ale wraz z budowniczymi odkrywki i innych obiektów, krok po kroku przygotowują przyszły skomplikowany proces eksploatacji. Do zawodu górniczego w kilku szkołach sposobi się już także kilkuset uczniów. Wszyscy oni, choć na razie bez węgla, czują się związani ze stanem górniczym, z jego rodowodem.

— Święto Barbórki, tak jak je obchodziliśmy w 1975 roku po raz pierwszy, to piękne efektowne widowisko — informuje mnie inż. Wojnowski. Trzeba je przygotować bezbłędnie, bo ściąga ono do Bełchatowa setki widzów. Bez względu na funkcje zawodowe, wiele wolnych chwil poświęciliśmy na ćwiczenie śpiewów górniczych, które staną się w konkursach barbórkowych przedmiotem rywalizacji. Trzeba też było udekorować salę Domu Kultury, która przypominać będzie sklepienie chodnika kopalnianego.

Będą mieli na co popatrzeć

goście górników w świątecznym dniu. Przez Bełchatów przemaszeruje pochód „lisów" — uczniów ze szkół górniczych. Prowadzi ich — jak zwykle — „Lis major", na koniu w asyście dwóch kontrapunktów. Przed Urzędem Miasta nastąpi spotkanie z władzami i prośba o zezwolenie na igrce gwarkowe. Okupić się trzeba godnie — pucharami z miodem. Po barwnym dialogu, władze i goście zajmują bryczki i udają się do „Tablicy piwnej" na uroczystość, która składa się z części oficjalnej i nieoficjalnej. Na tym zgromadzeniu towarzyskim, załogę kopalni reprezentuje jeden towarzysz na 200 zatrudnionych.

Zebranie gwarków to społeczność dobrze zorganizowana i wysoce zdyscyplinowana. Władzę absolutna ma „Wysokie Prezydium w sprawach piwnych nigdy nieomylne" wybierane przez aklamację pieśnią. Uczestnicy biesiady podzieleni są na dwie „tablice piwne", między którymi trwać będzie odtąd rywalizacja w pieśni, anegdocie, żarcie, dowcipie. W części oficjalnej odbywa się starodawny „skok przez skórę", do którego „Lis major" prowadzi młode „lisy", rekomendując ich gotowość do zawodu. Skórę trzymają honorowi ojcowie chrzestni — wysocy rangą górnicy. Po „skoku", zebrani śpiewają hymn górniczy:

„Górniczy stan, hej niech nam żyje
Niech żyje nam górniczy stan

Bo choć przed nami dzienne światło kryje
Toć dla ojczyzny trud ten jest nam dan".

W części nieoficjalnej gdy bractwo gwarkowe jest już rozgrzane piwem, prezes może ogłosić „anarchię absolutną" czyli część najmniej ceremonialną.

We wskazaniach dla „lisów" czytamy mimo to: „Formy koleżeństwa, braterskiej równości, spoufalenia, wprowadzone do dialogu przez „Stare Strzechy" — nie stanowią dla „lisów" podstawy do form, które by były zaprzeczeniem należnego szacunku dla wieku, doświadczenia i zasług.

— „Zebranie gwarków — to nie knajpa piwna. Zasadniczą treść tych spotkań, nie stanowi zalewanie brzucha piwem, ale inne pozytywne wartości wynikające z form i treści tego zwyczaju".

— „Zaufaj „Starym Strzechom" i uwierz, że kontrola twojej trzeźwości przed wejściem na dostojne zebranie gwarków, znajduje pełne uzasadnienie. Trzeźwe i godne zachowanie warunkują powodzenie tej pięknej, starej tradycji".

— „Lisy, które łamiąc dyscyplinę zepsują zabawę „Starym Strzechom" i kolegom, narażają się na dalsze doszkalanie, niestety już na drodze dyscyplinarnej".

Gdy nad Bełchatowem zapłoną sztuczne ognie, a gwarkowie uniosą w górę specjalnie corocznie zamawiane odmienne puchary, żony i wybranki górników nie dopuszczone wedle tradycji do czysto męskiego obrzędu, spotkają się oddzielnie na swoim „babskim czombrze". To także relikt starego, a do dziś żywego obyczaju.

MARYNA KRAJ

Tradycyjny skok przez skórę

Pasowanie uczniów Technikum Górniczego

Od przeszło 60 lat, 10 grudnia każdego roku na łamach wszystkich dzienników świata pojawia się nazwisko Alfreda Nobla, człowieka, który po śmierci stał się prawdziwą instytucją. Dla wielu ludzi nazwisko Nobla kojarzy się bowiem dziś jedynie z nagrodami jego imienia: w dziedzinie literatury, fizyki, chemii, fizjologii i medycyny oraz z nagrodą pokojową. Mało natomiast kto wie, kim był naprawdę Alfred Nobel, człowiek, który przeznaczył cały swój majątek na ufundowanie nagród dla ludzi stanowiących kwiat ludzkiej myśli.

Alfred Nobel — człowiek instytucja

ALFRED BERNHARD NOBEL urodził się 21 października 1833 r. na przedmieściach Sztokholmu, jako czwarte dziecko Andrietty i Emanuela Noblów. W roku 1942, po krótkim pobycie w Oslo, rodzina przyszłego „króla dynamitu" udaje się do Petersburga gdzie Emanuel założył własne przedsiębiorstwo. Emanuel Nobel był w tym czasie znanym w całej Europie wynalazcą i przemysłowcem: był on m. in. autorem pomysłu budowy pływających mostów, składanych domów drewnianych, założył pierwszą szwedzką fabrykę kauczuku syntetycznego, był dostawcą min lądowych i morskich dla carskiej armii (stosowanych po raz pierwszy na szerszą skalę w czasie wojny krymskiej), w latach 50 zmodernizował barki pływające na Wołdze i wyposażył je w silniki parowe tak dobrej jakości, że niektóre z nich pracowały jeszcze po wybuchu I wojny światowej. Jego dwaj starsi synowie — Robert i Ludwik — wywiercili pierwsze szyby naftowe w Baku.

W tym czasie Alfred Nobel uczył się rosyjskiego, fizyki i chemii pod kierunkiem znakomitego pedagoga petersburskiego Mikołaja Zinina. Alfred okazuje się zdolnym uczniem i w wieku 17 lat ojciec wysyła go w dwuletnią podróż do Szwecji, Niemiec, Francji, Anglii, Włoch i Stanów Zjednoczonych, gdzie zapoznaje się z najwybitniejszymi osiągnięciami techniki. W tym czasie pisał: „Moja ojczyzna znajduje się tam, gdzie pracuje, pracuje zaś wszędzie". Po powrocie z Nowego Jorku, Alfred Nobel zostaje udziałowcem „Hut i Zakładów Mechanicznych — Nobel i Synowie", które pracują głównie dla armii carskiej. Wraz z ojcem interesuje się możliwościami produkcji na skalę przemysłową nitrogliceryny, materiału wybuchowego o niebywałej sile, odkrytego kilka lat wcześniej przypadkowo przez Włocha Ascanio Sobrero. W tym czasie wzór chemiczny nitrogliceryny nie był w ogóle znany, został sformułowany przez Alfreda Nobla kilka lat później, jako $C_2H_5O_3(NO_2)_3$.

Po kilku miesiącach różnych i zawsze niebezpiecznych prób, Emanuel i Alfred Nobel zmuszeni są przerwać poszukiwania, ponieważ rodzinne przedsiębiorstwo zbankrutowało na skutek braku zamówień ze strony wojska. Cała rodzina Noblów po 18 latach pobytu w Rosji, wraca od Szwecji. Tu w Heleneborgu, Alfred Nobel, po uzyskaniu w 1861 r. 100.000 franków kredytu od paryskiej „Compagnie Generale de Credit" kontynuuje doświadczenia. Mimo katastrofy, spowodowanej wybuchem nitrogliceryny, która nastąpiła we wrześniu 1864 roku i która spowodowała śmierć młodszego brata Alfreda oraz czterech jego współpracowników, Nobel dalej pracuje nad wynalezieniem nitroglicerynowego materiału wybuchowego, dającego się bezpiecznie przewozić. Cel ten staje się dla Nobla sprawą pierwszej wagi, bowiem jego fabryce grozi finansowa klęska, gdyż zamówienia na niebezpieczną nitroglicerynę stają się coraz rzadsze. Wreszcie w 1867 r. po połączeniu groźnego oleistego płynu z kieselguhrem, będącym powszechnie dostępnym rodzajem tzw. ziemi okrzemkowej, Nobel otrzymuje ciało stałe o dużej sile wybuchowej, które rozpoczyna zawrotną karierę jako dynamit. Po raz pierwszy dynamitu użyto przy budowie tunelu pod St. Gothard, a następnie podczas prac nad przyszłym Kanałem Korynckim w Grecji. W 1867 r. zakłady Alfreda Nobla wyprodukowały 11 ton dynamitu, w 1874 r. produkcja wynosiła już 3.000 ton, a w 1896 r., czyli w chwili śmierci wielkiego wynalazcy, jego 100 zakładów, rozmieszczonych na całym świecie, produkowało łącznie 66.000 ton.

W roku 1873 Alfred Nobel przenosi się do podparyskiej miejscowości Malakoff, gdzie wynajduje nowy rodzaj dynamitu (połączenie nitrogliceryny z kolodionem), zwany dziś plastikiem. W roku 1890 Nobel pracuje nad nowym rodzajem prochu nitroglicerynowego — balistyt. To ostatnie odkrycie, które nastąpiło w czasie, gdy francuski chemik Vielle wyprodukował pierwszy bezdymnych proch, zostało uznane za zamach przeciw francuskiemu przemysłowi zbrojeniowemu i na skutek niewybrednej kampanii prasowej, Alfred Nobel został zmuszony do opuszczenia Francji. Osiedlił się w San Remo, we Włoszech, gdzie zmarł samotnie 10 grudnia 1896 r.

Na mocy testamentu przemysłowca, cały jego majątek, wartości blisko 30 milionów dolarów, został przekazany do dyspozycji Szwedzkiej Akademii Nauk, która począwszy od XX w., czyli od 1901 r. miała rokrocznie wręczać nagrody naukowe i literackie w wysokości przeszło 40 tys. dolarów oraz parlamentowi norweskiemu, który miał wyznaczać laureatów nagrody pokojowej im. Alfreda Nobla. Być może w ten właśnie sposób człowiek, który całe życie pracował nad udoskonaleniem śmiercionośnych materiałów wybuchowych, chciał usprawiedliwić się wobec ludzkości i cywilizacji.

WAŻNE TELEFONY

Centrala Informacyjna PKO	731-82
Informacja telefoniczna	03
Straż Pożarna	08, 661-11, 795-55
Pogotowie Ratunkowe	09
Pogotowie MO	07
Komenda Miejska MO centrala	677-22, 292-22
Informacja Kolejowa	655-55, 284-60
Informacja PKS:	
Dworzec Centralny	265-96
Dworzec Północny	747-20
Pogotowie wodociągowe	835-46
Pogotowie gazowe	395-85
Pogotowie energetyczne	
Rejonu Północ	334-31
Rejonu Południe	334-28
dla odbiorców przemysłowych	609-32 i 245-72
oświetlenia ulic	220-80
Pogotowie ciepłownicze	253-11

TEATRY

WIELKI — godz. 19 „Książ Igor", 4.12. godz. 18 „Carmen", 5.12. godz. 11, 18 „Królewna Śnieżka"

POWSZECHNY — godz. 19.15 „Słoń", 4.12. godz. 19.15 „Zapomnieć o Herostratesie", 5.12. godz. 11, 16 „7 przygód Centka", 19.15 „Szwejk" (od lat 16)

NOWY — godz. 19.15 „Awaria", 4 i 5.12. jak wyżej

MAŁA SALA — godz. 20 „Wybraniec", 4 i 5.12. jak wyżej

JARACZA — godz. 14.30, 18.30 „Śluby panieńskie". 4.12. godz. 19.30 jak wyżej, 5.12. jak wyżej 7.15 — nieczynny

MUZYCZNY — godz. 19 „Proszę wsiadać, drzwi zamykać", 4.12. jak wyżej, 5.12. godz. 15.30, 19 jak wyżej

ARLEKIN — godz. 17.30 „Cudowna lampa Aladyna" (Piotrkowska 282), 4.12 jak wyżej, 5.12. godz. 12 jak wyżej

PINOKIO — godz. 10 „Kot w walizce", 4.12. godz. 17.30 jak wyżej, 5.12. godz. 12 jak wyżej

ZIEMI ŁÓDZKIEJ — nieczynny, 4.12. godz. 19 „Damy i huzary", 5.12. nieczynny

FILHARMONIA (Narutowicza 20) godz. 19.30. Koncert symfoniczny. Orkiestra Symfoniczna PFŁ. Dyrygent — Antoni Wicherek. Solistka — Hanna Lisowska — sopran. W programie: A. Corelli — Concerto grosso g-moll „Na Boże Narodzenie". K. W. Gluck — Aria Alcesty z op. „Alcesta", W. A. Mozart — Aria Elwiry z op. „Don Juan". R. Wagner — Wstęp do I aktu op. „Śpiewacy norymberscy", Sen Elzy z op. „Lohengrin", Aria Elżbiety z II aktu op. „Tannhäuser", Uwertura z op. „Tannhäuser", 4.12. godz. 18 jak wyżej, 5.12. nieczynna

MUZEA

HISTORII RUCHU REWOLUCYJNEGO (ul. Gdańska 13) — godz. 10—18, 4.12. godz. 11—19, 5.12. godz. 10—16

ODDZIAŁ RADOGOSZCZ (Zgierska 147) godz. 10—16, 4 i 5.12. jak wyżej

ARCHEOLOGICZNE I ETNOGRAFICZNE (pl. Wolności 14) godz. 11—19, 4.12. godz. 10—17, 5.12. godz. 10—15

CENTRALNE MUZEUM WŁÓKIENNICTWA (Piotrkowska 282) godz. 11.30—19.30; 4.12. godz. 11—19; 5.12. godz. 10—15

BIOLOGII EWOLUCYJNEJ UŁ (park Sienkiewicza) godz. 10—18, 4.12. jak wyżej, 5.12. godz. 10—14

HISTORII MIASTA ŁODZI (ul. Ogrodowa 15) godz. 15—19, 4.12. godz. 12—19, 5.12. godz. 15—19

SZTUKI (ul. Więckowskiego 36) godz. 11—18, 4.12. godz. 10—17, 5.12. godz. 10—16

POLSKIEJ WOJSKOWEJ SŁUŻBY ZDROWIA (Żeligowskiego 7) godz. 15—18, 4 i 5.12 nieczynne

ŁÓDZKI PARK KULTURY I WYPOCZYNKU (na Zdrowiu)

OGRÓD BOTANICZNY — czynny w godz. 9—19

OGRÓD ZOOLOGICZNY — czynny w godz. 9—15.30 (kasa do 15)

PALMIARNIA — czynna codziennie (oprócz poniedziałków) w godz. 10—17

KINA

BAŁTYK — „Trędowata" pol. od lat 12, g. 10, 12.30, 15, 17.30, 20. Seans nocny „Płonący wieżowiec" USA od lat 15, g. 22; 4.12. jak wyżej; 5.12. „Trędowata" g. 10, 12.30, 15, 17.30, 20

IWANOWO — „Ponad strachem" franc. od lat 15 godz. 10, 12, 14, 16, 18. Seans nocny — „Oddział" USA od lat 15 godz. 20.30, 4.12. jak wyżej, 5.12 — bajka „Pierwsza wyprawa" godz. 10, 11, „Ponad strachem" godz. 12, 14, 16, 18. Seans nocny — „Oddział" godz. 20.30

LUTNIA — „Nashville" USA od lat 15 godz. 10, 13, 16, 19, 4 i 5.12. jak wyżej

POLONIA — „Przepraszam, czy tu biją" pol. od lat 18 godz. 10, 12, 14, 16, 18, 20, 4 i 5.12. jak wyżej

PRZEDWIOŚNIE — „Moi przyjaciele" wł. od lat 18 godz. 10, 12.15, 14.30, 16.45, 19. Seans nocny — „Oddział" USA od lat 15 godz. 21, 4.12. jak wyżej, 5.12. — bajka godz. 10, 11, „Moi przyjaciele" godz. 12.15, 14.30, 16.45, 19. Seans nocny — „Oddział" godz. 21

WŁÓKNIARZ — „Trędowata" pol. od lat 18 godz. 11, 13.30, 16, 18.30, 21, 4. i 5.12. jak wyżej

WISŁA — „Godziny grozy" ang. od lat 15 godz. 10, 12.15, 15, 17.15, 19.30, 4.12. „Wrzos" pol. od lat 12 godz. 10, 12, 14, 16, 18, 20, 5.12 jak wyżej

WOLNOŚĆ — „Przepraszam, czy tu biją" pol. od lat 18 godz. 9.30, 11.30, 13.30, 15.30, 17.30, 19.30, 4 i 5.12. jak wyżej

ŁDK — „Afonia" radz. godz. 15, godz. 17.30 — KMW, godz. 20 — DKF, 4 i 5.12. „Afonia" godz. 15, „Czyż nie dobija się koni" USA od lat 15 godz. 17.15, 19.45

STUDIO — „Kalina czerwona" radz. od lat 15 (A) g. 15.30, 17.45, 20; 4.12. „Wesołe historie" radz. b/o, g. 15.30, „Chinatown" USA, od lat 18, godz. 17.30, 20; 5.12. jak wyżej

STYLOWY — „Ziemia obiecana" pol. od lat 15 (A) godz. 14.30, „Mężczyzna, który mi się podoba" franc. od lat 15 godz. 17.30, 19.45 (seans zamknięty), 4 i 5.12. jak wyżej (bez seansu zamkniętego)

GDYNIA — „Motylem jestem, czyli romans 40-latka" pol. b/o godz. 12, 14, „Wspomnienia z przyszłości" RFN, b/o (A) godz. 10, 16, 18, 20; 4.12. jak wyżej; 5.12. bajka „Karaluszysko" g. 10, 11, „Motylem jestem, czyli romans 40-latka" godz. 12 „Wspomnienia z przyszłości" g. 14, 16, 18, 20

DKM — „Werdykt" fr. od lat 18 godz. 16, 18, 20; 4 i 5.12. jak wyżej

MŁODA GWARDIA — „Brunet wieczorową porą" pol. od lat 12 g. 12.30, 14.30, „Szczęki" USA, od lat 15, godz. 10, 17, 19.30; 4.12. jak wyżej; 5.12. bajka „Król zimowy" g. 11.30, „Brunet wieczorową porą" g. 9.30, 12.30, „Szczęki" g. 14.30, 17, 19.30

MUZA — „Oni walczyli za ojczyznę" radz. od lat 12, godz. 17, 20; 4.12. „Pirat" meks. b/o godz. 16, 18, „Zagrożenie" pol. od lat 12, godz. 20; 5.12. bajka godz. 15, „Pirat" godz. 16, 18, „Zagrożenie" godz. 20

ROMA — „Na tyłach wroga" koreański, b/o godz. 10, 12.30, „Flic story" fr. od lat 18, g. 15, 17.15, 19.30; 4.12. jak wyżej; 5.12. bajka „Lajkonik" g. 10, 11, „Na tyłach wroga" g. 12.30 „Flic story" godz. 15, 17.15, 19.30

STOKI — „Od świtu do świtu" radz. od lat 12, godz. 15.30, „Od siedmiu wzwyż" USA, od lat 18, g. 17.45. Klub Filmowy „Ponad strachem" fr. od lat 15, g. 20; 4.12. „Ocalić miasto" pol. od lat 12 (A) godz. 15, 17.15, 19.30; 5.12. bajki „Na tropach bengalskiego tygrysa" g. 14, „Ocalić miasto" godz. 15, 17.15, 19.30

OKA — „Błąd szeryfa" NRD, godz. 12.30, „Chinatown" od lat 18, USA, godz. 10, 15, 17.30, 20; 4.12. „Złoto dla zuchwałych" godz. 13, „Dzień szarańczy od lat 15, USA, godz. 10, 15, 19; 5.12. „Dzień szarańczy" godz. 13, 16, 19

POLESIE — „Czarodziejskie dary" NRD, b/o, g. 17, „Patt Garrett i Billy Kid" USA, od lat 18, godz. 19; 4.12. jak wyżej; 5.12. bajki godz. 14, „Czarodziejskie dary" godz. 15, „Patt Garrett i Billi Kid" g. 17, 19

POPULARNE — „Człowiek z cudzym mózgiem" fr. od lat 15 godz. 16, 18; 4 i 5.12. jak wyżej

CO GDZIE KIEDY

w Łodzi i województwie miejskim łódzkim

1 MAJA — „Ostatni skok gangu Olsena" duński, od lat 12, godz. 15, 20. DKF — godz. 17.30; 4.12. Ostatni skok gangu Olsena" godz. 15.30, 17.30, „Gniazdo" pol. b/o (A), godz. 19.30; 5.12. bajka „Opiekun ptaków" g. 14, „Tragedia Posejdona:: USA, od lat 15, g. 15, 17.15, 19.30

HALKA — „Papierowy księżyc" USA, od lat 15, g. (15 seans zamknięty), 17.15, 19.30; 4.12. „Król Maciuś I" pol. b/o, g. 15, „Sandakan nr 8" jap. od lat 18, g. 17 (19.30 seans zamknięty); 5.12 bajka „O gałgan kowym smoku" g. 14, „Kot w butach" jap. b/o, g. 15, „Sandakan nr 8" godz. 17, 19.30

POKÓJ — bajka godz. 16, „Bokser" pol od lat 15, godz. 17. Pożegnanie z tytułem „Narkomani" USA, od lat 18, g. 19.30; 4.12. jak wyżej; 5.12. bajka z „Bolkiem i Lolkiem" — „Pantofelek Kopciuszka" g. 14.30, „Wynajęty człowiek" USA, od lat 18, godz. 17.30, 19.30. Pożegnanie z tytułem „Operacja „Belgrad" jug. b/o, godz. 15.30

PIONIER — „Czyste ręce" rum. od lat 15, godz. 15, 17.15, „Ojciec chrzestny" USA, od lat 18 godz. 19.30; 4.12. jak wyżej; 5.12. bajka „Przygoda żabki" godz. 14, „Hazardziści" pol. od lat 15, godz. 15, 17.15, 19.30

REKORD — „Czerwona wstążeczka" koreański, b/o (A) godz. 14.30, „Gdyby Don Juan był kobietą" fr. od lat 18, godz. 16, 18, 20; 4.12. jak wyżej; 5.12. bajka „Słoń i strusiątko" g. 13.30, „Czerwona wstążeczka" godz. 14.30, „Gdyby Don Juan był kobietą" godz. 16, 18, 20

ŚWIT — „Zorro" wł.-fr. b/o, g. 14.30, 17, „Con amore" pol. od lat 12 (A) godz. 19.30; 4.12. jak wyżej; 5.12. bajka „Szewczyk Kopytko" g. 13.30, „Zorro" g. 14.30, 17, „Con amore" g. 19.30

TATRY — „Smuga cienia" pol. od lat 15, godz. 12, 14.30 „Policjanci" USA, od lat 18, g. 10, 17, 19.30; 4.12. jak wyżej; 5.12 bajka „Samochód" g. 10, 11, 12, 13, 14 „Smuga cienia" g. 15, „Policjanci" godz. 17.30, 19.30

ENERGETYK — „Ja i mój pies" radz. b/o, (A) godz. 17 „Pierwsza spokojna noc" wł. od lat 18, godz. 19.30; 4.12. jak wyżej; 5.12. „Ja i mój pies" godz. 15, „Pierwsza spokojna noc" godz. 17, 19.30

SOJUSZ — „Pojedynek na wietrze" jap. od lat 18, godz. 17, 4.12. „Pojedynek na wietrze" godz. 17. Seans nocny „Czterej muszkieterowie" panam. od lat 12, godz. 19.15; 5.12. „Pojedynek na wietrze" godz. 17

DYŻURY APTEK

Piotrkowska 127, Rzgowska 51, R. Luksemburg 3 (boks), Niciarniana 15 (boks), Pabianicka 219, Łanowa 129/131 (boks), Obr. Stalingradu 15

4.12.

Tuwima 19, Limanowskiego 1, Przybyszewskiego 86, Ossowskiego 4, Cieszkowskiego 5. Bratysławska 2a (boks), Obr. Stalingradu 15

5.12.

Tuwima 59, Piotrkowska 307, Limanowskiego 37, Zielona 28, pl. Wolności 2 (boks), Obr. Stalingradu 15

Stałe dyżury nocne pełnią apteki:

Konstantynów — ul. Sadowa 10
Aleksandrów — ul. Kościuszki 6
Głowno — ul. Łowicka 49

Informacji o dyżurach aptek udzielają:

w Pabianicach — apteka ul. Armii Czerwonej 7
w Zgierzu — apteka, ul. Dąbrowskiego 12
w Ozorkowie — apteka ul. Dzierżyńskiego 3

DYŻURY SZPITALI

POŁOŻNICTWO

Szpital im. H. Wolf — Położnictwo i ginekologia z dzielnicy Bałuty i Polesie. Poradnie K. — Kasprzaka i Gdańska 29.

Szpital im. Kopernika — Położnictwo i ginekologia z dzielnicy Górna, Poradnie K — Odrzańska, Cieszkowskiego, Lokatorska, Przybyszewskiego i Rzgowska oraz ginekologia z dzielnicy Polesie — Poradnia K ul. M. Fornalskiej

Instytut Poł.-Gin. AM (ul. Curie-Skłodowskiej 15) Położnictwo i ginekologia z dzielnicy Górna Poradnie K — Felińskiego i Zapolskiej z dzielnicy Śródmieście — Poradnia K z ul. 10 Lutego, gmina Ksawerów i gmina Rzgów oraz ginekologia z dzielnicy Polesie — Poradnie ul. 1 Maja i Olimpijska

Instytut Poł.-Gin. AM (Sterlinga 13) Położnictwo i ginekologia z dzielnicy Śródmieście — Poradnie K, Kopcińskiego 32, Próchnika 11 i gmina Brójce

Szpital im. Jordana — Położnictwo i ginekologia z dzielnicy Widzew — Położnictwo z dzielnicy Polesie oraz ginekologia z dzielnicy Polesie — Poradnia K, Srebrzyńska 75

Zgierz — miasto i gmina Zgierz, gmina Parzęczew, m. i gmina Ozorków, m. i gmina Aleksandrów, m. Konstantynów, gmina Andrespol.

Chirurgia ogólna — Bałuty — Szpital im. Biegańskiego (Kniaziewicza 1/5). Górna — Szpital im. Jonschera (Milionowa 14). Polesie — Szpital im. Kopernika (Pabianicka 62). Śródmieście — Szpital im. Pasteura (Wigury 19). Widzew — Szpital im. Sonenberga (Pieniny 30).

Chirurgia urazowa — Szpital im. Jonschera (Milionowa 14)

Neurochirurgia — Szpital im. Kopernika (Pabianicka 62)

Laryngologia — Szpital im. Barlickiego (Kopcińskiego 22)

Okulistyka — Szpital im. Jonschera (Milionowa 14)

Chirurgia i laryngologia dziecięca — Szpital im. Korczaka (Armii Czerwonej 15)

Chirurgia szczękowo-twarzowa — Szpital im. Barlickiego (Kopcińskiego 22)

Toksykologia — Instytut Medycyny Pracy (Teresy 8)

4.12.

Chirurgia ogólna — Bałuty — Szpital im. Sterlinga (Sterlinga 1/3). Górna — Szpital im. Brudzińskiego (Kosynierów Gdyńskich 61). Polesie — Szpital im. Pirogowa (Wólczańska 195). Śródmieście — Szpital im. Barlickiego (Kopcińskiego 22). Widzew — Szpital im. Sonenberga (Pieniny 30)

Chirurgia urazowa — Szpital Skłodowskiej-Curie (Zgierz, Parzęczewska 35).

Neurochirurgia — Szpital im. Skłodowskiej-Curie (Zgierz, Parzęczewska 35)

Laryngologia — Szpital im. Pirogowa (Wólczańska 195)

Okulistyka — Szpital im. Skłodowskiej-Curie (Zgierz, Parzęczewska 35)

Chirurgia i laryngologia dziecięca — Instytut Pediatrii (Sporna 36/50)

Chirurgia szczękowo-twarzowa Szpital im. Skłodowskiej-Curie (Zgierz, Parzęczewska 35)

Toksykologia — Instytut Medycyny Pracy (Teresy 8)

5.12.

Chirurgia ogólna — Bałuty — Szpital im. Skłodowskiej-Curie (Zgierz, Parzęczewska 35). Górna — Szpital im. Jonschera (Milionowa 14). Polesie — Szpital im. Kopernika (Pabianicka 62), Śródmieście — Szpital im. Pasteura (Wigury 19), Widzew — Szpital im. Sonenberga (Pieniny 30).

Chirurgia urazowa — Szpital WAM (Żeromskiego 113)

Neurochirurgia — Szpital im. Kopernika (Pabianicka 62)

Laryngologia — Szpital im. Barlickiego (Kopcińskiego 22)

Okulistyka — Szpital im. Jonschera (Milionowa 14)

Chirurgia i laryngologia dziecięca — Szpital im. Korczaka (Armii Czerwonej 15)

Chirurgia szczękowo-twarzowa — Szpital im. Barlickiego (Kopcińskiego 22)

Toksykologia — Instytut Medycyny Pracy (Teresy 8)

* * *

Na terenie województwa miejskiego łódzkiego w dniach dodatkowo wolnych od pracy opiekę zdrowotną będą sprawowały i przyjmowały pacjentów:

— ambulatoryjnie w godz. 8—19,

— wizyty domowe w godzinach 8—17, następujące placówki służby zdrowia:

Łódź-Bałuty — Poradnia Pomocy Świątecznej, ul. Łagiewnicka nr 34/36, tel. 770-17, dla dorosłych i dzieci,

— pomoc ambulatoryjną dla mieszkańców poza tym zapewniają.

— Szpital im. dr H. Jordana przy ul. Przyrodniczej nr 7/9 w zakresie ginekologii,

— Szpital im. dr Wł. Biegańskiego, ul. Kniaziewicza 1/5 w zakresie interny, chirurgii i pediatrii,

— Szpital im dr H. Wolff przy ul. Łagiewnickiej nr 34/36 w zakresie interny i ginekologii,

Aleksandrów — Przychodnia Rejonowa przy ul. M. Skłodowskiej-Curie nr 1, tel. 282, 283 dla dorosłych i dzieci — Podstacja Pogotowia Ratunkowego, ul. M. Skłodowskiej-Curie nr 1, tel. 334,

Łódź-Górna — Przychodnia Rejonowa nr 21 przy ul. Cieszkowskiego 6 — dla dorosłych i dzieci, tel. 405-85. — Pomoc ambulatoryjną dla mieszkańców poza tym zapewniają w zakresie: — położnictwa i ginekologii, Szpital im. M. Kopernika przy ul. Pabianickiej 62 — dla Poradni „K" przy ul. Cieszkowskiego 6, ul. Odrzańskiej 29, ul. Rzgowskiej 170, ul. Przybyszewskiego 32 i ul. Lokatorskiej 10 — położnictwa — Instytut Położnictwa i Gin. AM w Łodzi przy ul. Sterlinga 13 dla Poradni „K" przy ul. Felińskiego 7 i ul. Zapolskiej nr 1 — ginekologia — Instytut Położnictwa i Ginekologii AM w Łodzi, ul. M. Skłodowskiej-Curie 15 dla Poradni „K" przy ul. Felińskiego 7 i ul. Zapolskiej 1 — chirurgii ogólnej, Szpital im. dr A. Jonschera przy ul. Milionowej 14, Szpital im. dr Brudzińskiego przy ul. Kosynierów Gdyńskich 61.

Łódź-Polesie — Przychodnia Rejonowa nr 35 przy ul. M. Fornalskiej 37, tel. 209-51 dla dorosłych i dzieci,

Łódź-Śródmieście — Przychodnia Rejonowa nr 44 przy ul. Piotrkowskiej nr 102, tel. 271-80 dla dorosłych i dzieci,

Łódź-Widzew — Przychodnia Międzyzakładowa przy ul. Armii Czerwonej nr 109, tel. 832-74 dla dorosłych i dzieci,

Głowno — Oddział Pomocy Doraźnej Stacji Pogotowia Ratunkowego, Głowno, ul. Wojska Polskiego 32, tel. 09 — Przychodnia Rejonowa przy ul. Łowickiej 8 w godz. 8—14, tel. 27, 82,

Stryków — Przychodnia Rejonowa przy ul. Kościuszki 27 w godz. 8—14, tel. 34,

Pabianice — Przychodnia Rejonowa nr 1 przy ul. Dąbrowskiego 46 w godz. 8—15, tel. 72-41 — Przychodnia Rejonowa nr 4 przy ul. Obr. Stalingradu 6 w godz. 8—15, tel. 32-88. — Pogotowie Zabiegowe, ul. Traugutta 4a w godzinach 7—22, tel. 30-41 — Oddział Doraźnej Pomocy Stacji Pogotowia Ratunkowego, ul. Kościuszki 25, tel. 24-78,

gm. Ksawerów — Gminny Ośrodek Zdrowia w godz. 8—15,

Zgierz — Izba Przyjęć Szpitala im J. Marchlewskiego przy ul. Dubois 17 — całą dobę, tel. 22-31 — Stacja Pogotowia Ratunkowego, ul. Parzęczewska 35, tel. 35-51,

Miasto i gmina Ozorków, gm. Parzęczew — filia Stacji Pogotowia Ratunkowego w Ozorkowie, tel. 109.

UWAGA: Izby przyjęć szpitali na terenie województwa miejskiego łódzkiego, świadczyć będą usługi zgłaszającym się chorym.

Szpital im. dr J. Korczaka przy ul. Armii Czerwonej 15 będzie przyjmował chore dzieci w izbie przyjęć z dzielnic: Górna, Śródmieście i Widzew, Szpital im. dr Biegańskiego przy ul. Kniaziewicza nr 1/3 będzie przyjmował chore dzieci w izbie przyjęć z dzielnic: Bałuty i Polesie.

NOCNA POMOC LEKARSKA

czynna codziennie w godz. od 20—6 w Stacji Pogotowia Ratunkowego m. Łodzi przy ul. Sienkiewicza 137, tel. 656-66.

NOCNA POMOC PIELĘGNIARSKA

czynna codziennie od godz. 20—6 Łódź, ul. Wólczańska 195, tel. 676-11. Przyjmowanie zgłoszeń na zabiegi w domu chorego w godz. od 20 do 8.

WOJEWÓDZKA STACJA POGOTOWIA RATUNKOWEGO

Łódź, ul. Sienkiewicza 137, tel. 09. Ogólnołódzki Punkt Informacyjny dotyczący pracy placówek służby zdrowia czynny w godz. 7—20, tel. 615-19.

Dziś Jutro i Pojutrze Radio

PIĄTEK, 3 GRUDNIA

PROGRAM I

10.00 Wiad. 10.08 Różne arie. 10.30 „Lalka" — fragm. 10.40 Różne barwy jednego tematu. 11.00 Widziane z bliska. 11.05 Nie tylko dla kierowców. 11.12 Z krakowskiej fonoteki muzycznej. 11.30 Bydgoszcz na muzycznej antenie. 12.05 Z kraju i ze świata. 12.25 Bydgoszcz na muzycznej antenie. 12.45 Rolniczy kwadrans. 13.00 Kwadrans z grupą organową. 13.15 Moto-sprawy. 13.30 Katalog wydawniczy. 13.35 Grajcie skrzypki, grajcie dudy. 14.00 Tańce z oper. 14.20 Sport to zdrowie. 14.25 Rytmy młodych. 15.00 Wiad. 15.05 List z Polski. 15.10 Z polskiej fonoteki. 15.35 Muzyka polska z Katowic. 15.55 Transmisja centralnej akademii z okazji Dnia Górnika w Zabrzu. 17.20 Parada polskiej piosenki. 18.00 Muzyka i aktualności. 18.25 Nie tylko dla kierowców. 18.30 Przeboje non stop. 19.00 Dziennik. 19.15 Warszawska Ork. PR i TV. 20.00 Wiad. 20.05 Radiowo-TV Szkoła Średnia dla Pracujących. 20.20 Melodie, do których chętnie wracamy. 21.00 Wiad. 21.05 Kronika sportowa. 21.18 Plakat reklamowy. 21.28 Katalog wydawniczy. 21.33 Utwory Stanisława Moniuszki. 22.00 Z kraju i ze świata. 22.20 Ati Soss — saksofon. 22.30 Ludzie wielkiej przygody. 22.45 Minirecital Jacka Lecha. 23.00 Wiad.

PROGRAM II

8.30 Wiad. 8.35 My 76. 8.45 Muzyka spod strzechy. 8.55 Informacje o programach PR i Tv. 9.00 V. Aszkenazi — gra utwory S. Rachmaninowa. 9.40 „Wełniany baranek". 10.00 Portret pisarza — M. Salimovicia. 10.30 Koncert orkiestr. 11.00 „Paprocie nasze i inne". 11.20 L. van Beethovena — Uwertura „Egmont" op. 84. 11.30 Wiad. 11.35 Postęp w gospodarstwie domowym. 11.45 Od Tatr do Bałtyku. 12.05 Terminarz muzyczny. 12.25 „Wydarzenia, poglądy, refleksje" — mag. (Ł). 12.45 Arcangelo Corelli. 13.00 „Dobranocmisiu". 13.20 C. Debussy — I Rapsodia na klarnet i ork. 13.30 Wiad. 13.35 Wokół spraw naszego stołu. 13.50 Przeboje bez słów. 14.10 Więcej, lepiej, nowocześniej. 14.25 Tu Radio — Moskwa. 14.45 Pieśni kompozytorów Jugosławii. 15.00 Zawsze o 15.00. 15.40 Studio Słonecznik. 16.00 Gra i śpiewa kapela z Zawoi. 16.10 Informacje, rady, propozycje. 16.25 Rodzice a dziecko. 16.30 Melodie z operetek. 16.40 Aktualności dnia (Ł). 16.45 „Inicjatorzy" — rep. (Ł). 17.00 Amatorskie zespoły przed mikrofonem. 17.20 W podziemiach sztolni „Czarnego Pstrąga" — rep. 17.40 200 lat Teatru Wielkiego w Moskwie. 18.25 Chwila muzyki. 18.30 Echa dnia. 18.40 Ludzie, wśród których żyjemy. 19.00 Recital organowy. 19.20 Wiersze Juliusza Krzyżewskiego. 19.30 Koncert symfoniczny. 19.55 Areopag — dyskusja szefów czasopism. 20.15 D. c. koncertu. 21.15 J. F. Haendel — Concerto grosso D-dur. 21.30 Dziennik. 21.45 Wiad. sport. 21.52 Muzyka. 22.10 Magazyn rekreacyjno-turystyczny. 22.30 Muzyka ze starych płyt. 23.30 Wiad.

PROGRAM III

10.35 Melodie z musicali. 11.00 Życie rodzinne. 11.30 Zespoły Dizzie Gillespiego. 12.05 Z kraju i ze świata. 12.25 Za kierownicą. 13.00 Powtórka z rozrywki. 13.50 „Spotkanie z Ramą" — odc. 14.00 Symfonie „Londyńskie" Haydna. 15.00 Ekspresem przez świat. 15.10 Skandynawskie tematy ludowe. 15.30 Maraton — magazyn kulturalny. 15.50 „Wstępna gra" — gitarowe solo Larry Corryella. 16.00 Rozszyfrowujemy piosenki. 16.20 Powracający temat „Continental". 16.45 Nasz rok 76. 17.00 Ekspresem przez świat. 17.05 Muzyczna poczta UKF. 17.40 Dawna ziemia Illirów. 18.00 Muzykobranie. 18.30 Polityka dla wszystkich. 18.45 Przeboje 40-latków. 19.00 Co wieczór powieść w wydaniu dźwiękowym — K. Czapek — „Inwazja jaszczurów". 19.30 Ekspresem przez świat. 19.35 Opera tygodnia — G. Puccini — „Jaskółka". 19.50 „Widmo" — odc. 20.00 Interradio — magazyn aktualności. 20.50 „Kwestia partnera" — słuch. 21.15 Mikrorecital Lynsey de Paul. 21.30 „Reinkarnacja muzyki" D. Wakemana. 22.00 Fakty dnia. 22.08 Gwiazda siedmiu wieczorów — zespół Bijelo Dugme. 22.15 Trzy kwadranse jazzu. 23.00 „Antyświaty" — poezja.

PROGRAM IV

12.00 Wiad. 12.05 Terminarz muzyczny. 12.25 „Wydarzenia, poglądy, refleksje" — mag. (Ł). 12.45 Giełda płyt. 13.00 Nie tylko dla słuchaczy w mundurach. 13.25 Z radiowej fonoteki. 13.50 Dla szkół średnich cykl „Nasze jutro tworzymy dziś". 14.20 Omówienie programu. 14.25 Poeta i jego świat. 14.55 Czytamy klasyków. 15.25 Szkic do portretu — Paula Valery'ego. 15.35 „Habent sua fata libelli" — „Jasia Ługowskiego podróże". 15.55 Muzyka. 16.00 Wiad. 16.05 K. M. Weber — Divertimento assai facile. 16.20 10 lekcja łaciny. 16.40 Aktualności dnia (Ł). 16.45 „Inicjatorzy" — rep. (Ł). 17.00 Komunikaty (Ł). 17.02 Ton i test (Ł). 17.05 Z nagrań Łódzkiego Studia Stereo (Ł). 17.20 Mozartowski koncert z komentarzem w opr. M. Hoffmann (Ł). 18.25 Lekcja jęz. niem. 18.40 Prądy i poglądy. 19.00 Jak działać sprawnie? 19.15 Lekcja jęz. ang. 19.30 Victoria de Los Angeles śpiewa pieśni. 20.05 Salzburger Festspiele 1976 — odtworzenie koncertu (stereo). 21.27 W. A. Mozart — XVII Symfonia G-dur (stereo). 21.45 Laureaci chopinowscy na płytach — M. Pollini. 22.15 Studium wiedzy polityczno-społecznej. 22.30 Świat nowej muzyki.

SOBOTA, 4 GRUDNIA

PROGRAM I

10.00 Wiad. 10.05 Śląskie orkiestry dęte. 10.25 „Lalka" — fragm. 10.35 Koncert życzeń. 11.00 Chwila muzyki. 11.05 Nie tylko dla kierowców. 11.12 Koncert życzeń. 11.30 Koncert chopinowski. 12.05 Z kraju i ze świata. 12.10 Magazyn turystyczny. 12.25 Przedstawiamy węgierski zespół. 12.45 Rolniczy kwadrans. 13.00 Zespół Bogdana Cieślelskiego. 13.15 Muzyka i poezja. 13.45 Południowe rytmy. 14.00 Między fantazją a nauką „Ptaki czujniki" — słuch. 14.35 Gra dudziarska kapela z Przyborowa. 14.30 Przekrój muzyczny tygodnia. 15.00 Wiad. 15.05 Teatr PR „Michał" słuch. 16.00 Wiad. 16.05 Informacje dla kierowców. 16.06 Kronika muz. 16.40 Górnicy — górnikom. 17.00 Radiokurier. 18.00 Muzyka i aktualności. 18.25 Nie tylko dla kierowców. 18.30 Śpiewają solenizantki. 19.00 Dziennik. 19.15 W kręgu melodii. 20.00 Wiad. 20.05 Podwieczorek przy mikrofonie. 21.35 Przy muzyce o sporcie. 22.00 Z kraju i ze świata. 22.20 Sobotnia dyskoteka. 23.00 Wiad.

PROGRAM II

8.30 Wiad. 8.35 „Groch z kapustą". 8.55 Informacje o programach. 9.00 Laureaci światowych nagród płytowych. 10.00 „Międzymiastowa" — słuch. 10.40 R. Strauss „Don Juan" — poemat symf. 11.00 „Stary człowiek" — słuch. 11.30 Wiad. 11.35 Publicystyka międzynarodowa. 11.45 Bezpieczeństwo na jezdni zależy od nas samych. 12.05 Terminarz muzyczny. 12.25 „Wydarzenia, poglądy, refleksje" — mag. 12.45 C. Franck — Wariacje symfoniczne. 13.00 „O królu Kalasantym" — słuch. 13.25 Chwila muzyki. 13.30 Wiad. 13.35 Magazyn wędkarski. 13.50 Koncert. 14.10 Więcej, lepiej, nowocześniej. 14.25 Muzyka współczesna. 15.00 Zawsze o 15.00. 16.00 Melodie ludowe. 16.10 Rytm, rynek, reklama. 16.25 Melodie z musicali. 16.40 Aktualności dnia (Ł). 16.45 „Łódzki Notatnik Studencki" (Ł). 17.00 Studencka Orkiestra. 17.20 „Stary człowiek z fajką" — opow. 17.40 „Czata" — magazyn wojskowy. 17.55 U progu impresjonizmu. 18.25 Chwila muzyki. 18.30 Wiad. 18.35 „Czas i ludzie". 18.55 Chwila muzyki. 19.00 „Matysiakowie". 19.30 Lato w Pomarańczarni. 20.30 Zwierzenia wieczorne. 20.45 „76 lat muzyki naszego stulecia". 21.30 Wiad. 21.35 Wiad. sport. 21.40 Słynne duety. 22.00 Radio-variete. 23.00 Barok dla wszystkich. 23.30 Wiad.

PROGRAM III

11.00 Życie rodzinne. 11.30 Jazz do zabawy. 12.05 Ekspresem przez świat. 12.10 Nuty wierchowe. 12.25 Za kierownicą. 13.00 Powtórka z rozrywki. 13.50 „Spotkanie z Ramą" — odc. 14.00 Symfonie „Londyńskie" Haydna. 15.00 Ekspresem przez świat. 15.10 Barbary śpiewają. 15.30 To był rok 1876 — magazyn. 16.05 Jazz na motywach afrykańskich. 16.45 Nasz rok 76. 17.00 Ekspresem przez świat. 17.05 Muzyczna poczta UKF. 17.40 Dzień z nocą na zawsze zamieniony — rep. 18.00 Muzykobranie. 18.30 Polityka dla wszystkich. 18.45 Salon muzyki mechanicznej. 19.15 Książka tygodnia. 19.30 Ekspresem przez świat. 19.35 Opera tygodnia — G. Puccini — „Jaskółka". 19.50 „Widmo" — odc. 20.00 Zapraszamy do Trójki. 22.00 Fakty dnia. 22.08 Gwiazda siedmiu wieczorów. 22.15 Co wieczór powieść w wydaniu dźwiękowym — K. Czapek — „Inwazja jaszczurów". 22.45 „Ciepła wdówka na zimę" — piosenki z kabaretu. 23.00 „Antyświaty" — poezja. 23.05 Wieczorne spotkanie z mistrzami stylu „sweet".

PROGRAM IV

12.45 Giełda płyt. 13.00 Z radiowej fonoteki (stereo). 13.50 „Poeci najnowszego czasu". 14.20 Omówienie programu. 14.25 Komedie wszystkie Aleksandra Fredry — „Ciotunia". 15.28 „Teraz" — oprac. 16.00 Wiad. 16.05 Muzyka polska ubiegłego stulecia. 16.30 Rozmowy i refleksje. 16.40 Aktualności dnia (Ł). 16.45 „Łódzki Notatnik Studencki" (Ł). 17.00 Komunikaty (Ł). 17.02 „Barbara — Barbórka" — koncert (Ł). 17.15 „Rzeźbiarz z Piotrkowskiego" — rep. (Ł). 17.35 Instrumentalne przeboje (Ł). 17.50 „Nowości satyryczne" H. Safrina i B. Piątkowskiego (Ł). 18.25 Transmisja II połowy meczu piłki nożnej o mistrzostwo I ligi Stal (Mielec) — ŁKS (Ł). 19.15 Lekcja jęz. franc. 19.30 Utwory orkiestrowe. 20.17 J. S. Bach — I Partita solo. 20.45 XX Międzynarodowy Festiwal Muzyki Współczesnej „Warszawska Jesień" (stereo). 22.15 Radiowe portrety Polaków — Walery Wróblewski. 22.35 Geografia jazzu.

NIEDZIELA, 5 GRUDNIA BR.

PROGRAM I

9.00 Wiad. 9.05 Wiad. sport. 9.08 Chwila muzyki. 9.15 Magazyn Wojskowy. 10.00 Wiad. 10.05 Po jednym chorusie. 10.25 Lista przebojów. 11.00 Radiowy Teatr dla Dzieci Młodszych „Baśnie z bliska i z daleka". 11.25 Radiowa musicorama. 12.05 „W samo południe". 12.35 Muzyka popularna. 13.00 „Poślizg kontrolowany". 13.30 Śladami kapel ludowych. 14.

Uśmiechnij się

Złote myśli

Życie mierzmy czynami, a nie czasem jego trwania...
(SENEKA)

Nikt nie jest tak tępy, by nie posiadał żadnego talentu, który można byłoby pochwalić...
(N. COPELAND)

I dobremu człowiekowi czasem się nie szczęści...
(W. SZEKSPIR)

Prawdziwe męstwo ujawnia się podczas nieszczęścia...
(WOLTER)

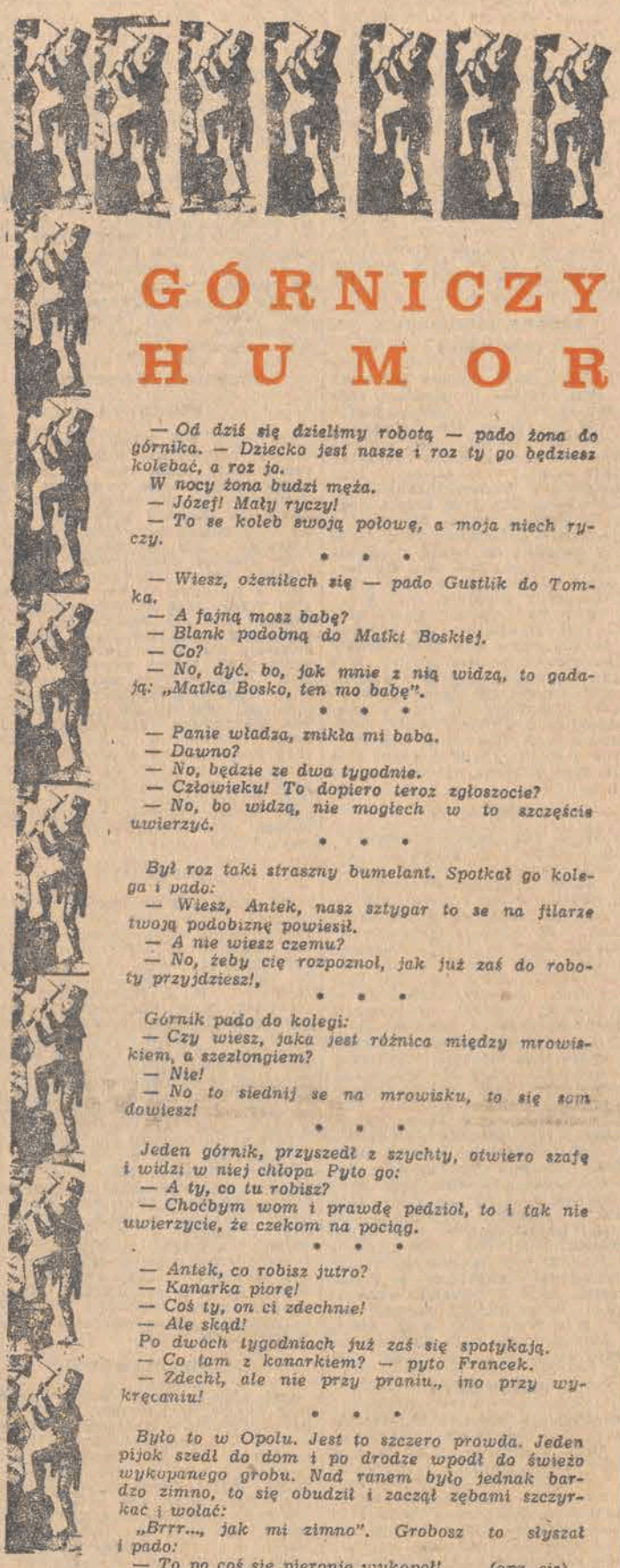

GÓRNICZY HUMOR

— Od dziś się dzielimy robotą — pado żona do górnika. — Dziecko jest nasze i roz ty go będziesz kolebać, a roz ja.
W nocy żona budzi męża.
— Józef! Mały ryczy!
— To se koleb swoją połowę, a moja niech ryczy.

• • •

— Wiesz, ożeniłech się — pado Gustlik do Tomka.
— A fajną mosz babę?
— Blank podobną do Matki Boskiej.
— Co?
— No, dyć, bo, jak mnie z nią widzą, to gadają: „Matka Bosko, ten mo babę".

• • •

— Panie władza, znikła mi baba.
— Dawno?
— No, będzie ze dwa tygodnie.
— Człowieku! To dopiero teroz zgłoszocie?
— No, bo widzą, nie mogłech w to szczęście uwierzyć.

• • •

Był roz taki straszny bumelant. Spotkał go kolega i pado:
— Wiesz, Antek, nasz sztygar to se na filarze twoją podobiznę powiesił.
— A nie wiesz czemu?
— No, żeby cię rozpoznoł, jak już zaś do roboty przyjdziesz!,

• • •

Górnik pado do kolegi:
— Czy wiesz, jaka jest różnica między mrowiskiem, a szezlongiem?
— Nie!
— No to siednij se na mrowisku, to się som dowiesz!

• • •

Jeden górnik, przyszedł z szychty, otwiero szafę i widzi w niej chłopa. Pyto go:
— A ty, co tu robisz?
— Choćbym wom i prawdę pedzioł, to i tak nie uwierzycie, że czekom na pociąg.

• • •

— Antek, co robisz jutro?
— Kanarka piorę!
— Coś ty, on ci zdechnie!
— Ale skąd!
Po dwóch tygodniach już zaś się spotykają.
— Co tam z kanarkiem? — pyto Francek.
— Zdechł, ale nie przy praniu., ino przy wykręcaniu!

• • •

Było to w Opolu. Jest to szczero prowda. Jeden pijok szedł do dom i po drodze wpodł do świeżo wykopanego grobu. Nad ranem było jednak bardzo zimno, to się obudził i zaczął zębami szczyrkać i wołać:
„Brrr..., jak mi zimno". Grobosz to słyszał i pado:
— To po coś się pieronie wykopoł! (opr. cis)

NASZA PSYCHOZABAWA

Jakim jesteś mężem?

Uświadomienie sobie (czasem) własnych błędów wszystkim dobrze robi. Spróbujcie zatem odpowiedzieć sobie na następujące pytania, stawiając na każde „tak" 3 punkty, „czasem" — 2 punkty i „nie" — punkt.

	TAK	CZASEM	NIE
Czy zwierzasz się żonie ze swych niepowodzeń?	—	—	—
Czy pamiętasz o rocznicy ślubu, imieninach, urodzinach?	—	—	—
Czy od czasu do czasu kupujesz żonie kwiaty lub jakiś drobiazg?	—	—	—
Czy robisz piekło (lub zrzędzisz) z powodu nie przyszytego guzika?	—	—	—
Czy uważasz, że inne są atrakcyjniejsze?	—	—	—
Czy zauważasz każdą nową rzecz u żony (suknię, buty, kapelusz)?	—	—	—
Czy pomagasz jej w sprzątaniu lub innych pracach domowych?	—	—	—
Czy lubisz gotować?	—	—	—
Czy opowiadasz żonie o tym, co ci się zdarzyło w pracy?	—	—	—
Czy chętnie wyjechałbyś sam na urlop?	—	—	—
Czy zdarza ci się, że po rozmowie z żoną dochodzisz do wniosku, iż jest głupia?	—	—	—
Czy tęsknisz, gdy żona wyjechała na dzień, dwa?	—	—	—
Czy lubisz z nią gdzieś wyjść — np. do znajomych, do kina, na spacer?	—	—	—
Czy jesteś o nią zazdrosny?	—	—	—
Czy lubisz, że pracuje zawodowo (ewentualnie lubiłbyś)?	—	—	—

A OTO WYNIKI:

35—37 punktów — jesteś dobrym mężem.
29—34 punktów — można wytrzymać.
23—28 punktów — niestety, jest niedobrze. Zastanów się nad sobą. Jeszcze nie jest za późno, ale może być bardzo niedobrze, jeśli nie zrewidujesz swojego stanowiska w stosunku do żony... (c)

ŁÓDŹ 9-12.XII III TARGI ESTRADOWE

9 grudnia rozpoczynają się w naszym mieście **III KRAJOWE TARGI ESTRADOWE**, które trwać będą 4 dni. Łodzianie oraz przedstawiciele krajowych instytucji artystycznych i estradowych obejrzą kilkudziesięciu wykonawców zarówno tych znanych jak i dopiero debiutujących. Targi zakończą się w niedzielę koncertem finałowym w Pałacu Sportowym.

Oto niektórzy spośród targowych wykonawców. (c.)

Zespół „Hellen"

Małgorzata Cegiełkówna

Ewa Demarczyk

Krystyna Prońko i „Koman Band"

Marianna Wróblewska

Grupa baletowa „Skatt"

Znaki Zodiaku (POD LUPĄ PAŃ BERTO)

BARAN (21. 3. — 20. 4.): Choć ani ty, ani twoi najbliżsi nie macie powodów do narzekań, dokucza wam uczucie niezadowolenia i braku satysfakcji. Zastanów się, skąd się ono bierze. Czy nie ulegacie sugestiom „programowych malkontentów", którzy przywykli patrzeć na wszystko przez zaciemnione okulary?

BYK (21. 4. — 21. 5.): Nieoczekiwane osiągnięcie, najprawdopodobniej z zakresu techniki, uwieńczy wielu osobom spod znaku Byka ich całoroczne starania, których doraźne skutki nie zawsze odpowiadały oczekiwaniom. Ale dobre jest wszystko, co się dobrze kończy.

BLIŹNIĘTA (22. 5. — 21. 6.): Nie każda rzecz da się zamknąć w formalnym przedziale czasu. Nawet okresowe plany miewają poślizg, cóż dopiero zamiary czy postanowienia natury osobisto-uczuciowej! Nie denerwuj się więc, jeśli kończący się rok nie przyniesie ci oczekiwanej zmiany — może ona nadejść każdego innego dnia.

RAK (22. 6. — 22. 7.): Nie przykładaj zbytniej wagi do chwilowych nieporozumień i napięć w stosunkach z najbliższą osobą. Każdy z nas ma swoją „gorącą linię", wzdłuż której biegną nie tylko słowa miłości. Sztuka życia we dwoje polega między innymi na nie wyolbrzymianiu gorszych momentów i nie pomniejszaniu dobrych.

LEW (23. 7. — 23. 8.): To, że odchodzący rok przyniósł ci niejedno rozczarowanie w pracy, nie zmienia faktu, iż jego ogólny bilans jest dla ciebie dodatni. Subiektywnie przykre sytuacje już minęły. Zostają obiektywne osiągnięcia i korzystna pozycja wyjściowa na rok następny.

PANNA (24. 8. — 23. 9.): Mimo że w twoim miejscu pracy nie wszystko już się ustabilizowało, ty sam powinieneś zaplanować robotę na długą metę, nie nadstawiając ucha pogłoskom o zmianach. Twój dobrze pomyślany i ciekawy program stanie się osią pozostałych zamierzeń. Udane spotkanie towarzyskie połączone z pewną propozycją ucieszy ciebie i bliską twojemu sercu osobę.

WAGA (24. 9. — 23. 10.): Nie odsuwaj w tzw. nieskończoność spotkania z osobą, na której ci zależy, bo i ją mogą zniechęcić bezskuteczne zabiegi — a wtedy... Wbrew temu, co sam o sobie sądzisz, potrafisz jej zrobić miejsce w swoim życiu bez uszczerbku dla pracy i innych obowiązków.

SKORPION (24. 10 — 22. 11.): Skorpionom, które z rozmaitych przyczyn nie będą mogły „postawić się" na święta, jak to robiły zazwyczaj — przypominamy, że ważna jest nie ilość potraw i napoi na stole, lecz atmosfera przy nim. Świąteczna wyżerka i świąteczny nastrój to dwie różne sprawy, a chodzi przecież o tę drugą, prawda?

STRZELEC (23. 11. — 21. 12.): I znów, po raz n-ty, musimy przypomnieć Strzelcom, że w pracy, jak we wszystkim, ważne są nie tylko rzeczy wielkie, lecz i drobiazgi. Ponieważ koniec roku zamyka okres rozliczeń — ostatni dzwonek na uporządkowanie zaniedbanych „drobnostek". Uwaga! Na horyzoncie jakiś romans.

KOZIOROŻEC (22. 12. — 20. 1.): Nie wpadaj w nastrój świąteczny przed świętami i pamiętaj, że masz obowiązki, których nie da się zbyć ani choćby przesunąć na później. Zresztą, znając siebie, powinieneś wiedzieć, że nie mógłbyś czuć się beztrosko, gdybyś zalegał z robotą: straciłyby na tym i twoja praca, i wypoczynek. Szczęśliwy kamień — opal.

WODNIK (21. 1. — 18. 2.): Twoja wytrwałość i tzw. męska postawa w obliczu przeciwieństw sprawiają, że to, co dla innych skończyłoby się katastrofą, ciebie nie potrafi zepchnąć z obranej drogi, a w dodatku zdobywa ci uznanie i szacunek otoczenia. Mógłbyś jednak uniknąć wielu trudnych momentów gdybyś, wymagając tak wiele od siebie, mniej folgował innym, zwłaszcza osobom najbliższym.

RYBY (19. 2. — 20. 3.): Ostatnie dni roku dadzą wielu Rybom okazję do wyróżnienia się w nieoczekiwanych okolicznościach. Osoby, których to dotyczy, zaczną rok 1977 pod szczególnie pomyślnymi auspicjami. Start pozostałych także nie będzie trudny, oby tylko umiały wykorzystać swoją dobrą pozycję. Szczęśliwa liczba 15. Pomyślne dni — środa i piątek.

Najmilszy podarunek

LOS KRAJOWEJ LOTERII PIENIĘŻNEJ

Nieruchomości

ŁÓDŹ — dom murowany, jednopiętrowy, dwurodzinny, podpiwniczony, wszystkie wygody, garaż, ogród — sprzedam. W rozliczeniu przyjmę M-3 nowe budownictwo. Oferty „27687" Prasa, Piotrkowska 96 27687 g

W OKOLICY Łodzi kupię działkę 500—1000 m kw. pod budowę domku campingowego. Oferty „27041" Prasa, Piotrkowska 96

PILNIE kupię atrakcyjną willę lub domek jednorodzinny w Łodzi, okolicach Łodzi, Tomaszowie Mazowieckim, Koluszkach ewentualnie Piotrkowie Trybunalskim. Irena Kakopson, 51-502, Wrocław, Swojczycka 122/1 27125 g

SPRZEDAM działkę budowlaną koło Lutomierska i maszynę mereżkarkę. — Tel. 419-73 27452 g

Kupno-Sprzedaż

KUPIĘ biały puszek do obszywania sukien. Tel. 611-55 26971 g

URZĄDZENIE gabinetu stomatologicznego kupię. Szczegółowe oferty z ceną „27003" Prasa, Piotrkowska 96

OBRAZY kupię. Oferty „26726" Prasa, Piotrkowska 96

KOŁNIERZE z lisów sprzedaję prywatnie Zachodnia 23 B, m. 35, bloki, wejście z podwórza, pierwsze piętro 26704 g

KUPIĘ maszynę kuśnierską 393-45 27600 g

SPRZEDAM: zegarek kwarcowy 4-funkcyjny, kalkulator wielodziałaniowy, pierścionek z brylantem, kożuch męski. Tel. 759-26 26945 g

SPRZEDAM damskie futro sztuczne francuskie. Tel. 51-33-56 26933 g

PIEC parowy pow. ogrzewcza 171 m (z metryką) — sprzedam. Tel. 719-50 27081 g

FUTRA z łapek: czarne — brązowe, sprzedam. Fornalskiej 18/66 27120 g

SPRZEDAM futro karakułowe. Tel. 799-32, po godzinie 15 27119 g

SPRZEDAM futro karakułowe oraz dźwigary nowe „14" Złotno, Mocarna 4 27090 g

NOWY kożuch — sprzedam Florecistów 5 A, m. 38, bl. 23, Retkinia, po godz. 17 27228 g

SPRZEDAM kożuch damski, nowy i rudego lisa. Wygodna 2 27212 g

KALKULATOR sprzedam. Tel. 51-16-60 27290 g

SPRZEDAM pierścionek z brylantem czysty 0,85 karata. Oferty „27241" Prasa, Piotrkowska 96

FUTRO — łapki karakułowe, kożuszek dziecięcy — sprzedam. Traktorowa 74 A, m. 71 27393 g

PUDELKI sprzedam. Odrzańska 18 27362 g

SPRZEDAM błam — łapki karakułowe czarne. Tel 51-86-59, godz. 17—19 27620 g

SPRZEDAM kożuch damski, szczupły, haftowany. Broniewskiego 6 A, m. 35. Po godz. 18 27616 g

PERKUSJĘ sprzedam. Tel. 734-30 27572 g

KOŻUCH męski 3/4 nowy, niedrogo sprzedam. Kosmonautów 12, m. 25 27628 g

SPRZEDAM atrakcyjną suknię ślubną z trenem rozmiar 48. Rojna 50 H, blok 392, m. 27 27597 g

KOŻUCH damski sprzedam. Łódź, Szpitalna 4, m. 48, po godz 17 27584

ZEGAREK damski szwajcarski „Rolex" automatyczny (koperta i bransoleta — złote) sprzedam. Tel. 357-86 27519 g

KOŻUCH damski, męski — nowe, atrakcyjne sprzedam. Oferty „25724" Prasa, Piotrkowska 96

„KSIĘGĘ Tysiąca i Jednej Nocy", obrączki włoskie grawerowane sprzedam. — Oferty z ceną „27716" Prasa, Piotrkowska 96

TANIO sprzedam narty „Alu 2000" długość 210 cm z wiązaniami „Beta" Tel. 335-77, po 17 27674 g

ZEGAREK elektroniczny, futro — łapki karakułowe i kożuch damski turecki — sprzedam. Tel. 51-15-15 26802-27751 g

ZEGAREK kwarcowy USA — nowy — sprzedam. Tel. 235-95 27922 g

SPRZEDAM czarne łapki karakułowe z szarym kołnierzem z norek. Tel. 671-84 28003 g

KUPIĘ wersalkę. Dzwonić wieczorem 644-06 28002 g

Pojazdy

„WARSZAWĘ M-20" z ważną rejestracją sprzedam. Tel. 202-62 27759 g

„TRABANTA Limuzynę — S" sprzedam. Odbiór w Polmozbycie". Oferty „25968" Prasa, Piotrkowska 96

„SYRENĘ 104" zamienię na „Fiata 126 p". Tel. 654-97 26599 g

„WARTBURGA 311" stan dobry — sprzedam. Tel. 459-03 26975 g

„SKODĘ" lub „Syrenkę" nowe kupię. Tel. 657-00, w. 250 27271 g

ODKUPIĘ wkład na „Fiata 126 p". Tel. 32-70-66 27342 g

SPRZEDAM części do „Morrisa" i kożuch męski. Tel. 849-02 27387 g

KUPIĘ „Fiata 126 p" najchętniej nowego. Tel. 453-38, po godz. 18 27465 g

SPRZEDAM nadwozie — „Fiata 126 p". Oglądać — Łódź, Franciszkańska 116 a po 15 27602 g

„FIATA 128" (1969) po kapitalnym remoncie — sprzedam. Tel. 667-12, po 16 27623 g

„FIATA 126 p", jesień 1974, przebieg 24.000 km (części włoskie) sprzedam. Oferty „27596" Prasa, Piotrkowska 96

„FIATA Combi — 1500" (1974) sprzedam. Klonowa 13—1 27586 g

„ZASTAVĘ 1100 p" nową sprzedam. Tel. grzeczności owy: 847-74 27923 g

SPRZEDAM nową „Skodę". Tel. grzeczności owy 230-03 27913 g

SPRZEDAM błotniki i drzwi do „Syreny 105". Zgierz 16-44-54 27937 g

ODSTĄPIĘ wkład „Syreny 105" — odbiór II kw. 1977 z zamianą na wkład lub nowego „Fiata 126 p". Oferty „27911" Prasa, Piotrkowska 96

Lokale

M-3 bloki do wynajęcia. Tel. 749-90 27873 g

POSZUKUJĘ lokalu na zakład fotograficzny poza Łodzią. Janusz Maciejewski Łódź, Czarneckiego 3, m. 62, bl. 108 27569 g

MIESZKANIE M-3 — spółdzielcze w Zielonej Górze zamienię na Łódź lub Pabianice. Oferty „27027" Prasa, Piotrkowska 96

ZAMIENIĘ M-3 — Teofilów na dwa po M-2 lub kawalerkę i M-2. Oferty „27026" Prasa, Piotrkowska 96

MIESZKANIE jedno- lub dwupokojowe, najchętniej w śródmieściu — kupię. Oferty „26970" Prasa, Piotrkowska 96

CZĘSTOCHOWA — centrum 2 pokoje z kuchnią z wygodami, telefon, zamienię na Łódź M-4 w blokach. Oferty „27129" Prasa, Piotrkowska 96

SAMOTNY poszukuje pokoju sublokatorskiego. — Oferty „27177" Prasa, Piotrkowska 96

KUPIĘ mieszkanie. Oferty „27052" Prasa, Piotrkowska 96

RETKINIA M-4 zamienię na dwa mieszkania M-2 lub M-3 i M-2. Oferty „27199" Prasa, Piotrkowska 96

KAROLEW — własnościowe M-3 sprzedam. Kupię M-2 I—II p. Górna. Oferty „27232" Prasa, Piotrkowska 96

M-4 kwaterunkowe 46 m kw., wysoki parter, zamienię na domek w Łodzi lub okolicy. Oferty „27350" Prasa, Piotrkowska 96

ZAMIENIĘ pokój z kuchnią 37 m kw. wszystkie wygody — bloki kwaterunkowe, centrum i pokój z kuchnią w starym budownictwie bez c.o. w śródmieściu 46 m kw. III p. na 3—4 pokoje z wygodami — może być stare budownictwo w śródmieściu. Oferty „27234" Prasa, Piotrkowska 96

DWÓCH pokoi z kuchnią samodzielne poszukuję. — Tel. 843-70 27245 g

POKÓJ, kuchnia, komfort — Wrocław — zamienię na podobne, większe — Łódź. 839-81 27385 g

2 POKOJE, kuchnia, bloki własnościowe spłacone — sprzedam natychmiast. Oferty „27386" Prasa, Piotrkowska 96

ZAMIENIĘ mieszkanie 3-pokojowe w centrum Kolumny na mniejsze w Łodzi. Tel. 372-53, po 17 27373 g

RETKINIA M-4 rozkładowe, I piętro zamienię na M-4 Widzew Wschód lub dzielnica w pobliżu. Tel. 53-09-09, godz. 17—20 27367 g

FOTOGRAFIK poszukuje samodzielnego mieszkania z wygodami. Oferty „27473" Prasa, Piotrkowska 97

NATYCHMIAST potrzebny pokój dla studenta. Oferty „27472" Prasa, Piotrkowska 96

M-2 poszukuję, płatne miesięcznie. Oferty „27457" Prasa, Piotrkowska 96

BLOKI — pokój z kuchnią i 3 pokoje z kuchnią, z telefonami — zamienię na 4 pokoje z kuchnią, rozkładowe, pożądany telefon. Tel. 436-20, wieczorem 27456 g

DWA pokoje, kuchnia wszystkie wygody z lokalem sklepowym zamienię na pokój, kuchnia, bloki, I, II piętro, Nowotki 99, m. 1 a 27503 g

MIESZKANIE 4-pokojowe, bloki, Stoki, rozkładowe, 97 m, wysoki parter, c.o, lokalne zamienię pilnie na 2 oddzielne mieszkania — bloki, Tel. 842-71, po 17 27460 g

ZAMIENIĘ pokój z kuchnią — ładne w centrum, wszystkie wygody — bloki kwaterunkowe na 2—3 pokoje z kuchnią w śródmieściu do II p. — może być stare budownictwo. Oferty „27233" Prasa, Piotrkowska 96

ZAKOPANE — pokój kwaterunkowy 22 m, w.c. (bez wanny), c.o., telefon zamienię na podobne w Pabianicach, względnie Łodzi. Oferty „27336" Prasa, Piotrkowska 96

M-3 — nowe spółdzielcze zamienię na Kraków. Oferty „27541" Prasa, Piotrkowska 96

3 POKOJE, kuchnia 66 m kw., bloki, I piętro, telefon, parkiet — Rondo Titowa — zamienię na dwa oddzielne — bloki. Tel. 423-98 27601 g

SPRZEDAM 2 pokoje, kuchnia własnościowe. Julianów, Jana 13, m. 6 27626 g

ZAMIENIĘ M-3 spółdzielcze trzypokojowe na M-3 i kawalerkę. Oferty „27587" Prasa, Piotrkowska 96

GARAŻ w śródmieściu kupię lub wynajmę na kilka miesięcy. Oferty „27531" Prasa, Piotrkowska 96

KUPIĘ lub wynajmę garaż w okolicy Radiostacji. Oferty „27076" Prasa, Piotrkowska 96

GARAŻU poszukuję, dzielnica Bałuty. Tel. 712-29, po godz. 16 27390 g

Nauka Praca

MATEMATYKA, fizyka — matury, egzaminy. 791-14, Mokrosz 23975 g

PRZYJMĘ lakiernika samochodowego. Tel 794-77 27581 g

JUŻ od 5 GRUDNIA br.

NAWET W NIEDZIELĘ ZROBISZ SOBIE

BARWNE ZDJĘCIE

w zakładzie fotografii barwnej przy

ul. PIOTRKOWSKIEJ 28.

Zakład ten czynny będzie w każdą niedzielę

w godzinach od 10 do 16.

PT Klientów zaprasza

DYREKCJA ODDZIAŁU „STUDIUM"

ŁÓDZKIEJ USŁUGOWEJ SPÓŁDZIELNI PRACY.

3875-k

ANGIELSKI — konwersacja (Cambridge) 605-91, godzina 19—21, Liwski 27227 g

OPIEKUNKA do dziecka pilnie potrzebna. Warunki dobre. Staszica 21, m. 29 275 21 g

PRZYJMĘ natychmiast blacharza do zakładu dekarskiego. Tel. 346-09 27481 g

POTRZEBNA pomoc domowa do dwóch młodych, pracujących osób na stałe lub przychodne. Warunki bardzo dobre, Tel. 466-89 27496 g

OPIEKUNKA do dziecka dochodząca lub na stałe potrzebna. Łubinowa 7 27341 g

POTRZEBNA krawcowa damska do pracowni krawieckiej. Warunki dobre. Oferty „27056" Prasa, Piotrkowska 96

ZAKŁAD krawiecki przyjmie uczennicę (dla zamiejscowej mieszkanie zapewnione) Łódź, Findera róg Marynarskiej 26960 g

POTRZEBNY dobry samodzielny kaletnik. Warunki zatrudnienia do uzgodnienia. Oferty ze wskazaniem ostatniego miejsca pracy „27043" Prasa, Piotrkowska 96

ZAOPIEKUJĘ się dzieckiem od 2 do 6 lat. Oferty „27663" Prasa, Piotrkowska 96

DOŚWIADCZONA opiekunka do 7-miesięcznego dziecka potrzebna natychmiast. A. Struga 86, m. 45 po 15, tel. 384-34 26000 g

TP TEATR POWSZECHNY

REPERTUAR

NA GRUDZIEŃ 1976 ROKU

	Data	Godz.
ZAPOMNIEĆ O HEROSTRATESIE Grigorij Gonia	4	19.15
SŁOŃ Aleksander Kopkow	2, 3, 15 16	19.15
TUROŃ Stefan Żeromski	15 30	15.30 19.15
BOLDYN Jerzy Putrament	14 11, 13, 26, 29	15.00 19.15
7 PRZYGÓD CENTKA Małgorzata Komorowska	5, 19 12 5, 19 12, 18 17	11.00 14.00 16.00 16.30 17.00
SZWEJK * Jaroslaw Hasek	1, 5, 7, 14, 18, 20, 21, 22 17	19.15 17.00

*) przedstawienie dozwolone od lat 16.

4029-k

Różne

Dr Jadwiga ANFOROWICZ skórne, weneryczne, 15—19 Próchnika 8 27635 g

Dr BORECKI — ginekolog Traugutta 9 27998 g

GINEKOLOG Czerwoniec 14—16, Tuwima 20, tel. 358-30 23605 g

USZCZELNIANIE okien taśmą importowaną. Podworski, Tel. 357-66 27818 g

USZCZELNIANIE okien taśmą importowaną. Tel. 52-70-43, po 16. Urbaniak 26877 g

ZGINĄŁ duży, rudy pies (seter irlandzki). Za wiadomość — nagroda. Tel. 754-24 28146 g

ZAKŁAD usługowy, Radzlecka 100, Dziakiewicz, tel. 794-77 wykonuje naprawy blacharskie „Fiata 125 p", „126 p" i posiada do nich oblachowanie 27580 g

WSPÓLNIKA do ogrodnictwa dużego w Łodzi przyjmę. Wkład 120.000. Zdecydowane oferty — „27790" Prasa, Piotrkowska 96

POGOTOWIE telewizyjne. Nowakowski. 415-04 27811 g

FARBUJEMY i czyścimy kożuchy. Nowomiejska 10 (podwórze) 27030 g

HENRYK Bielak zam. w Łodzi przy ul. Wólczańskiej 129, m. 9. Tel. 674-83 były jeniec wojenny od 1939—1945 r. przebywający w obozie jenieckim w Niemczech w Oflagu w miejscowościach Lubeka i Dösel prosi o skontaktowanie z byłymi jeńcami wojennymi 27612 g

W dniu 30 listopada 1976 r. zmarł, przeżywszy lat 86, najukochańszy Ojciec

Ś. + P.

STEFAN SIWIERA

Pogrzeb odbędzie się w dniu 3 grudnia br. o godz. 13.30 z kaplicy cmentarza św. Wincentego — Doły, o czym powiadamia pogrążony w głębokim smutku

SYN z RODZINĄ

W dniu 1 grudnia 1976 r. zmarł nasz najdroższy Mąż, Ojciec i Dziadek

Ś. + P.

WŁADYSŁAW KARSKI

MAGISTER EKONOMII

Pogrzeb odbędzie się dnia 6 grudnia br. o godz. 13 na Cmentarzu Komunalnym (część katolicka) na Zarzewie, o czym zawiadamiają pogrążeni w głębokim smutku

ŻONA, CÓRKI, ZIĘĆ i WNUCZKA

Z głębokim bólem zawiadamiamy, że w dniu 30 listopada 1976 r. zmarła nasza najukochańsza Mama

Ś. + P.

KRYSTYNA LEŚNA

Pogrzeb odbędzie się dnia 3 grudnia br. o godz. 14.30 z kaplicy cmentarza na Zarzewie, o czym zawiadamiają pogrążeni w głębokim smutku

SYNOWIE z RODZINĄ

Dnia 1 grudnia 1976 r. zmarł, przeżywszy 75 lat

Ś. + P.

NIKODEM CHAŁAJ

Pogrzeb odbędzie się dnia 3 grudnia br. o godz. 13.30 z kaplicy cmentarnej św. Franciszka przy ul. Rzgowskiej. Pozostają w głębokim smutku

ŻONA, CÓRKA, ZIĘĆ

W dniu 30 listopada 1976 r. odszedł od nas, przeżywszy lat 53, nasz ukochany Mąż, Ojciec, Teść i Dziadziuś

Ś. + P.

LUDWIK JÓZEF GNIEWEK

MISTRZ KALETNICZY

Pogrzeb odbędzie się dnia 3 grudnia br. o godz. 15 z kaplicy cmentarza rzymskokatolickiego na Dołach, o czym zawiadamiają w głębokim żalu

ŻONA i DZIECI

Prosimy o nieskładanie kondolencji.

Dnia 30 listopada 1976 r. odeszła od nas

Ś. + P.

WŁADYSŁAWA KENIŻANKA — OLBROMSKA

haremistrzyni, jedna z organizatorek Skautingu Polskiego w Łodzi, b. komendantka Chorągwi Łódzkiej ZHP, b. komendantka Pogotowia Harcerek w okresie wojny 1939 — 1945 r., współorganizatorka Harcerstwa w Polsce Ludowej, członkini Szarych Szeregów przy ZBoWiD, odznaczona Krzyżem za Zasługi dla ZHP i innymi.

Pogrzeb odbędzie się dnia 3 grudnia br. o godz. 14 na cmentarzu katolickim przy ul. Ogrodowej.

GRONO B. INSTRUKTOREK i INSTRUKTORÓW ZHP

Dnia 2 grudnia 1976 r., po długich i ciężkich cierpieniach zmarła nasza najukochańsza Córka, Siostra i Ciocia

Ś. + P.

TERESA HOLWEK

Wyprowadzenie zwłok nastąpi w piątek, dnia 3 grudnia br. o godz. 13 z kaplicy cmentarza Matki Boskiej Nieustającej Pomocy Łódź, ul. Szczecińska 100, o czym zawiadamiają pozostali w głębokim smutku i żałobie

RODZICE, SIOSTRA, SZWAGIER i SIOSTRZENICA

MPK INFORMUJE

W związku z pracami sieciowymi, prowadzonymi przez Zakład Wykonawstwa Sieci Elektrycznych w Łodzi, zachodzi konieczność wyłączenia napięcia sieci zasilającej MPK

na ulicy Towarowej, Letniej oraz ul. Limanowskiego od Zachodniej do Żabieńca

w dniu 4 grudnia br. od godz. 8 do 12.30.

W związku z powyższym trasy linii tramwajowych ulegną częściowej zmianie.

LINIA 2 — z Kurczaków do skrzyżowania Zachodnia — Limanowskiego właściwą trasą, a dalej ul. Zachodnią, Zgierską do pętli w Helenówku.

LINIA 5 — z Chojen do skrzyżowania Zachodnia — Limanowskiego właściwą trasą, a dalej ul. Limanowskiego do Bałuckiego Rynku, skąd wraca.

LINIA 7 — z Niższej wraca do pętli na Kozinach.

LINIA 14 — z Dąbrowy do węzła Zachodnia — Limanowskiego właściwą trasą, a dalej ul. Zachodnią, Zgierską do pętli Julianów.

LINIA 21 — z Zarzewa do skrzyżowania Zachodnia — Limanowskiego właściwą trasą, a dalej ul. Zachodnią, Zgierską do pętli Julianów.

LINIA 25 — z Widzewa do skrzyżowania Obr. Stalingradu — Towarowa właściwą trasą, a dalej ul. Konstantynowską do pętli Zdrowie.

LINIA 26 — z Popiołów do skrzyżowania Kopernika — Towarowa właściwą trasą, a dalej ul. Karolewską do Dworca Kaliskiego.

Na ul. Towarowej i Letniej do pętli Żabieniec oraz od Bałuckiego Rynku po ul. Limanowskiego do pętli Żabieniec będą kursować autobusy MPK, które zatrzymywać się będą na wszystkich przystankach tramwajowych. Dyrekcja MPK przeprasza PT Pasażerów za utrudnienia w komunikacji.

4091-k

HANDEL w WOLNĄ SOBOTĘ

WOJEWÓDZKIE PRZEDSIĘBIORSTWO HANDLU WEWNĘTRZNEGO w ŁODZI

uprzejmie informuje,

że dla wygody konsumentów i ułatwienia zakupów towarów w okresie przedświątecznym

w dniu 4 grudnia br. (wolna sobota) czynne będą w godz. 10 – 16

sklepy branży:

WŁÓKIENNICZEJ, ODZIEŻOWEJ, OBUWNICZEJ, GALANTERYJNEJ, RADIOWO-TELEWIZYJNEJ, MEBLARSKIEJ i SPRZĘTU ZMECHANIZOWANEGO

w Łodzi, Pabianicach, Zgierzu, Głownie, Aleksandrowie, Konstantynowie i Ozorkowie.

SKLEPY BRANŻY:

SPORTOWO-ZABAWKARSKIEJ

w Łodzi, znajdujące się przy ul. Piotrkowskiej na odcinku od pl. Wolności do ul. Głównej.

DOMY HANDLOWE w ŁODZI.

Kiermasz mebli w Łodzi, ul. Brukowa 4.

ŻYCZYMY UDANYCH ZAKUPÓW.

4080-k

ROZKOSZE ŁAMANIA GŁOWY (183)

(Redaguje HENRYK CISKI)

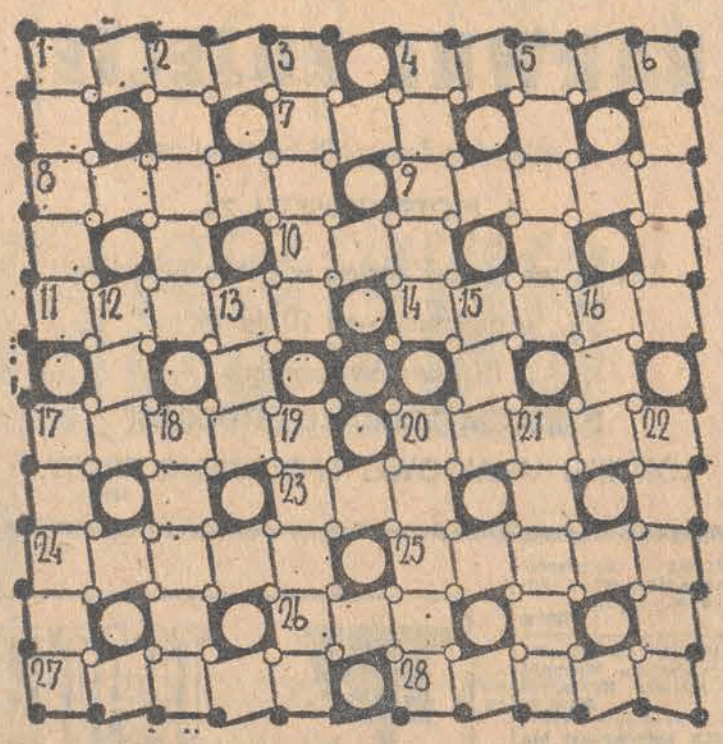

KRZYŻÓWKA

POZIOMO: 1. Do kopania pod kimś, 4. Wrzątek, 7. Czołowy działacz polskiego ruchu robotniczego (1864—1911), 8. Igielne, 9. Październikowa solenizantka, 10. Organizacja techniczna, 11. Rodzaj dwukołowej taczki, 14. Paryski ladaco, 17. Drugi potraw siana, 20. Utwór Chateaubrianda, 23. Obfitość, 24 Towarowy peron, 25. Tarcza Zeusa sporządzona ze skóry kozy Amalteі, 26. Prawy dopływ Renu, 27. Pierwsze mleko, 28. Sen hipnotyczny.

PIONOWO: 1. Sport z chwytami, 2. Kręci się w oczku, 3. Prawosławny obraz, 4. Włoska „Trybuna Ludu", 5. Na przykład Wieprz, 6. Ronienie łez, 12. Szyby nim uszczelnisz, 13. Wykop ziemny, 15. Satelita Patachona, 16. Ziemi czarnej na filmie, 17. Biały na stole, 18. Całe wojsko 19. Chruściel amerykański, 20. Pracownik wywiadu, 21. Siostra Balladyny, 22. Szczebel wyżej w pracy.

Rozwiązania (przynajmniej dwóch zadań) nadsyłać należy pod adresem „DP" w terminie 7-dniowym z dopiskiem na kopertach kartach „Rozkosze łamania głowy nr 179".

Jak rozmieścić?

Kolejne cyfry od 1 do 9 należy rozmieścić w podanej figurze w taki sposób aby suma trzech cyfr w kółkach leżących w jednej linii wynosiła 15.

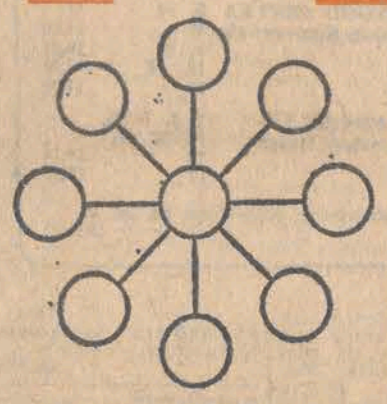

7 RÓŻNIC

Te dwa na pozór identyczne rysunki różnią się między sobą siedmioma drobnymi szczegółami. Odnajdźcie je.

Rozwiązanie „Rozkoszy łamania głowy" Nr 179

KRZYŻÓWKA

POZIOMO: karaś, rana, ogon fagot, Laban, sago, krater, tas, operat, ramota, bor sobota, atak, Rataj, robot, tona, kram, makak.

PIONOWO: kolka, agar, roba, anatom, raz, Agata, nogat, atos, nepos, retor, rabata, rotor, araba, kajak, bark otok, Tana.

KOMBINATKA

Gustaw Morcinek — „Ondraszek".

HISTORYJKA OBRAZKOWA

4, 5, 2, 7, 1, 8, 3, 6.

ZADANIE ARYTMETYCZNE

235 + 563 = 798
\+ — +
436 — 247 = 189
———
671 + 316 = 987

Nagrody książkowe wylosowali: Anna Stasińska, 95-100 Zgierz, Osiedle 650-lecia 21, Andrzej Hliwiak, Sanok-Zagoń, 38-540, ul. Świerczewskiego 57, Kubicki Zdzisław, Łódź, Gojawiczyńskiej 17a, Joanna Urbaś, Zduńska Wola, ul. Kilińskiego 30, Zofia Wójcik, Łęczyca, ul. Buczka 13.

Nagrody są do odebrania w sekretariacie naszej redakcji. Czytelnikom zamiejscowym wyślemy je pocztą.

Piotruś i Azor

Mały Piotruś i jego przyjaciel Azor mają nie lada problem. Chcą oni bowiem widoczne na rysunku koło nakreślić jednym pociągnięciem ołówka w taki sposób aby narysowana linia ciągła nigdzie się nie krzyżowała i nie przebiegała dwukrotnie po tym samym odcinku. Jak mają to zrobić?

ROZDZIAŁ XXVII

Akta śledztwa w sprawie potrącenia Alicji Kręckiej są cienkie. Kilka zaledwie kartek. Z notatki milicyjnej, sporządzonej przez funkcjonariuszy, wezwanego przez świadka wypadku radiowozu wynika, że na miejsce zdarzenia przyjechali o godz. 21.30, niemal jednocześnie z wezwanym przez tegoż samego świadka pogotowiem. Gdy przybyli na miejsce, na ulicę Mostową, ofiara wypadku — Alicja Kręcka, zamieszkała przy ulicy Mostowej 28/30 — leżała na chodniku twarzą do ziemi, przy ścianie domu nr 1/3.

Na wykonanym odręcznie podczas oględzin szkicu sytuacyjnym, milicjanci oznaczyli prócz położenia ciała ofiary wypadku — także miejsce znalezienia ramki prawego reflektora oraz drobinek szkła. Prócz ramki i szkła zabezpieczono także ślady opon, widoczne na chodniku.

Orlicz odkłada na bok postanowienie prokuratora o wszczęciu śledztwa, sięga po zeznanie jedynego świadka wypadku — inżyniera Janusza Walickiego.

Walicki, zamieszkały na Freta 7/9, trzeciego lipca, jak co dzień o tej porze, wyszedł na spacer z psem. Zwykle spaceruje na trasie Mostowa — Wisłostrada. Skręcając z Freta w Mostową, szedł stroną parzystą ulicy. Po drugiej stronie — na wysokości domu 32/34 — zauważył mimochodem nieoświetlony samochód, stojący bocznymi kołami na chodniku. Nie zwrócił na niego większej uwagi, bo na Mostowej po tej właśnie stronie stale parkują samochody mieszkańcy tej ulicy. Schodził Mostową w dół, gdy omal na niego nie wpadła wychodząca z bramy kobieta ubrana w jasny prochowiec. Szła przed nim — w tym samym kierunku. Na dół.

— Wyprzedziła mnie znacznie. Pies mnie zatrzymał. Musiał obwąchać latarnię, więc przystanąłem na chwilę. Właśnie wówczas dostrzegłem posuwający się w dół, w kierunku Wisłostrady, nie oświetlony samochód. Trochę to wyglądało tak, jakby się sam toczył. Minął mnie, ale nie wyprzedził idącej wciąż jeszcze parzystą stroną kobiety. Przeciwnie, jakby zwolnił. Zatrzymał się tuż przy krawężniku. Wyglądało, jakby kierowca chciał tu właśnie zaparkować. Szedłem wolno. Na ulicy nie było nikogo, prócz mnie i idącej przede mną kobiety, nie licząc kierowcy samochodu. W jakimś momencie kobieta weszła na jezdnię. Przechodziła na drugą stronę ulicy. Gdy znalazła się w połowie jezdni, usłyszałem szum motoru, pracującego na wysokich obrotach. Wóz ruszył pełnym gazem wprost na nią. Zasłonił ją, a gdy znów dostrzegłem jej sylwetkę — była po drugiej stronie, na chodniku i samochód wjeżdżał na chodnik, jakby za nią. Usłyszałem krzyk, zacząłem biec w tamtą stronę. Zanim dobiegłem, wóz zjechał z chodnika i zniknął mi z oczu. Kobieta leżała pod ścianą domu, była nieprzytomna. Bałem się ją ruszać. Wbiegłem do bramy domu, na piętro, zadzwoniłem do pierwszego z brzegu mieszkania, prosiłem o umożliwienie mi skorzystania z telefonu, bo na ulicy zdarzył się wypadek. Zawiadomiłem pogotowie i milicję. Potem zszedłem na dół i czekałem aż przyjadą.

— Nie zauważył marki, ani koloru wozu? — zwraca się Orlicz do prowadzącego sprawę oficera z drogówki.

— Nie. Powiedział, że wóz z kształtu przypominał sylwetkę Opla Kapitana, ale nie jest i tego pewny. Z ustaleniem marki i koloru wozu nie będzie kłopotów. Eksperci dysponują ubraniem ofiary muszą być na nim jakieś mikroślady lakieru, otrzymali także ramkę od reflektora, drobiny szkła, no i zdjęcia śladów opon. Powinno wystarczyć. Na razie zanim oni przeprowadzą badania, szukamy innych świadków. Sprawdzamy warsztaty i sklepy.

— Kiedy będą ekspertyzy?

— Najprawdopodobniej na jutro. Ale to nie takie pewne. Eksperci są zawaleni robotą.

— Dajcie mi zaraz znać, jak tylko będą jakieś ustalenia. — Orlicz podaje numery telefonów. — To pilne i dla nas. Bardzo pilne — podkreśla wychodząc. Chce jeszcze porozmawiać ze świadkiem wypadku.

Inżynier Walicki jest w biurze. Raz jeszcze opowiada przebieg zaobserwowanego przez siebie wydarzenia. Jego relacja pokrywa się z tą, zawartą w protokole przesłuchania.

— Być może kierowcy nawaliły hamulce i stąd ten wypadek? — rzuca pytanie Orlicz.

Walicki zastanawia się przez dłuższą chwilę. — A wie pan, dopiero teraz pańskie pytanie uprzytomniło mi, że przez cały czas ani razu nie usłyszałem pisku hamulców. Powinienem był słyszeć. Kierowca niemal automatycznie hamuje na widok przebiegającego przez jezdnię człowieka.

— Czy kobieta przebiegała przez jezdnię?

— Nie. Szła normalnym krokiem. Przynajmniej do połowy jezdni. Później zasłonił ją samochód. Być może dostrzegła go w ostatniej chwili i straciła orientację. Bądź zareagowała gwałtownie rzucając się do przodu. Potem była na chodniku.

— Czy w świetle dokonanych obserwacji, wydaje się panu możliwe, że samochód wjechał na chodnik, chcąc uniknąć zderzenia z kobietą? Niech się pan dobrze zastanowi, to ważne, to bardzo ważne.

PIĄTEK, 3 GRUDNIA

PROGRAM I

6.00 TVTR — fizyka, lekcja 25 oraz mechanizacja rolnictwa (Ł). 9.00 Program dla najmłodszych kl. III — Barbórkowe święto. 10.00 Geografia dla kl. VI. 11.05 Wychowanie obywatelskie dla kl. VII. 11.35 „07 zgłoś się" — odc. II filmu ser. prod. TVP. 12.45 RTSS — matematyka, lekcja 11 oraz biologia. 15.20 NURT — psychologia. 15.55 Akademia z okazji Dnia Górnika — w części artystycznej występy Państwowego Zespołu Pieśni i Tańca „Śląsk". W przerwie akademii — dziennik. 17.00 Pora na Telesfora. 17.30 Dla młodzieży: Skrzydła. 18.00 Telewizyjny Informator Wydawniczy. 18.10 „Tajemnice mórz" — odc. pt. „Zwierzęta epoki dinozaurów" — film dok. prod. franc.-RFN-wł. 19.00 Dobranoc dla najmłodszych i program dla młodzieży. 19.30 Wieczór z dziennikiem. 20.40 Z najlepszymi życzeniami dla górników — program rozrywkowy. 22.10 Dziennik. 22.25 Z cyklu: Miłość niejedno ma imię — „Przedmałżeńskie podboje" — film fab. prod. CSRS.

PROGRAM II

14.45 Pegaz. 15.30 Towarzystwo Wiedzy Powszechnej — Mój współczesny bohater. 16.00 Studio-Sport.

PIĄTEK Z PUBLICYSTYKĄ KULTURALNĄ

17.45 Program bloku. 17.50 Kopalnia uczuć — rep. 18.00 Retroinspekcja — czyli stare i nowe pomysły Jana Kobuszewskiego. 18.40 Studio PI (Ł). 19.00 Dobranoc dla najmłodszych i program dla młodzieży. 19.30 Wieczór z dziennikiem. 20.40 Pół żartem, pół serio. 21.25 Piramida Cheopsa. 22.05 Winda. 23.00 24 godziny. 23.10 Sobowtór idealny. 23.45 Jaka szkoda — czyli spotkanie z Leszkiem Długoszem. 0.20 Język rosyjski. 0.50 NURT — nauki polityczne.

SOBOTA, 4 GRUDNIA

PROGRAM I

6.00 RTSS — matematyka. 6.30 RTSS — biologia. 7.00 TVTR — język polski. 7.30 TVTR — uprawa roślin. 9.25 Redakcja szkolna zapowiada. 9.35 Trasa — program wojskowy. 10.00 Program dla najmłodszych — Czerwone, żółte, zielone. 10.10 Studio 2. 10.20 Interrozrywka. 10.30 „Nosił człowieka w sercu" — film dok. o prof. Krupińskim. 11.05 Interrozrywka. 11.15 „Paweł Wróbel" — film dok. o górniku-malarzu. 11.25 Studio 2. 11.30 Mistrzostwa Polski kolejarzy. 11.45 Encyklopedia górnictwa przez telefon. 11.50 Muzykujące rodziny. 12.05 DTV. 12.10 Informacyjny Magazyn Muzyczny. 12.30 „Odpowiem na każde pytanie" — dyr. Kazimierza Ślizowskiego — temat: siarka. 12.35 Studio Sport. 12.55 Encyklopedia górnictwa przez telefon. 13.00 Balet i piosenka. 13.15 „Przebudzenie" — rep. filmowy o ludziach Lubelskiego Zagłębia Węglowego. 13.30 Studio Sport. 13.50 Studio 2. 13.55 Dwa słowa o „Trędowatej" 14.05 Encyklopedia górnictwa przez telefon. 14.10 „Trójkąt bermudzki" — sensacyjno-naukowy program W. Konarzewskiej z cyklu „Nie do wiary". 14.35 Studio Sport. 14.50 Śpiewa Marie Laforet. 15.00 Studio Sport. 15.10 Studio 2. 15.15 „Święty" — odc. pt. „Simon i Delila". 16.05 „Odpowiem na każde pytanie" — dyr. Władysława Lubocha — temat: miedź. 16.10 Poczta Studia 2. 16.15 Co o tym myślicie. 16.25 „Śląski blues" — film dok. 16.40 Muzyka i dobre obyczaje. 16.50 „Zatrzymane w kadrze" — fotoreporterzy przedstawiają. 17.07 Śpiewa Maurice Chevalier, Louis Armstrong, Ben Vereen. 17.29 Studio 2. 17.30 „Marek i Wacek". 17.50 Encyklopedia górnictwa. 17.55 Studio Sport — 5 minut o tenisie. 18.00 Polskie Stowarzyszenie Jazzowe przedstawia: Krystyna Prońko i Koman Band. 18.25 „Odpowiem na każde pytanie" — dyr. Adama Szczurowskiego — temat: węgiel. 18.35 Piosenki z filmu „Kabaret" — Liza Minelli, E. Gorme. 18.50 Studio 2. 18.55 Lekcja języka polskiego. 19.00 Dobranoc dla najmłodszych i program dla młodzieży. 19.30 Wieczór z dziennikiem — w tym kolejny odc. filmu ser. Telewizji Polskiej „Zezem" pt. „Hamlet". 20.40 Studio 2. 20.45 „Penelopa" — komedia kryminalna prod. amerykańskiej. 22.20 Właśnie leci kabarecik. 22.50 Liza Minelli i Bing Crosby w „Jesus Christ super-star". 23.05 DTV. 23.10 Kino nocne — nacz. red. progr. filmowych — przedstawia horror pt. „Złowieszczy kot". 0.20 Rock Studia 2 — historia roku w wydaniu rozrywkowym do patrzenia, nagrywania i tańczenia m. in. samochodowa gala, Sabat, M. Rodowicz, A. Rosiewicz, J. Laufer oraz ABBA.

PROGRAM II

14.20 Bałaton północny i Bałaton południowy — film dok. prod. węg. 15.00 Puchar Interwizji w gimnastyce artystycznej. 16.35 Popołudnie podróży i przygody. 17.40 Świat komedii Harolda Lloyda. 18.05 Telekino sprzed lat — Czterej pancerni i pies" — odc. 6 pt. „Most". 19.00 Dobranoc. 19.30 Wieczór z dziennikiem. 20.40 Godzina dr Wł. Filipowiaka — program publ. kult. 21.30 Les Humphries Singers. 22.30 Z cyklu: Telefon 110 — film prod. TV NRD „Nie było świadków".

NIEDZIELA, 5 GRUDNIA

PROGRAM I

6.50 TVTR — język polski. 7.20 TVTR — uprawa roślin. 7.50 Nasze spotkania. 8.05 Nowoczesność w domu i zagrodzie. 8.35 A. Bachleda zaprasza. 9.00 Teleranek. 10.20 Antena. 10.45 Bitwa pod Austerlitz — film dok. prod. franc. 11.35 Z kamerą wśród zwierząt. 12.05 Dziennik. 12.25 Rolnicze rozmowy. 12.55 Żywoty instrumentów — program muz. 14.05 Czerwone i czarne kamienie — filmowa baśń. 14.50 Losowanie Dużego Lotka. 15.05 Z serii: Między nami jaskiniowcami — odc. pt. „Potwór z Jam Smolnych" — film animowany prod. USA. 15.30 Studio Sport. 16.50 Próba ognia — film fab. prod. TVP. 18.00 Wielka Gra. 19.00 Wieczorynka. 19.30 Wieczór z dziennikiem. 20.40 Bajka dla dorosłych. 20.50 Wojna i pokój — odc. pt. Mężowie przeznaczenia. 21.40 Claude Francois i jego goście. 22.30 Studio Sport.

PROGRAM II

9.00 BLOK PUBLICYSTYCZNO-ROZRYWKOWY OTVP-ŁÓDŹ „CZASEM W NIEDZIELĘ" (Ł). 9.10 „Świat Walta Disneya" (Ł). 9.25 Retransmisja meczu o mistrzostwo I ligi piłkarskiej ŁKS — Stal Mielec (Ł). 10.15 „Straszny sen majsterkowicza" — film animowany (Ł). 10.25 „Koncert z dedykacją" dla ZPDz. „Lido" (Ł). 10.50 „Wymiana poglądów" — film animowany (Ł). 11.00 Druga część „Koncertu z dedykacją" (Ł). 11.20 Muzyczna teleteka. 12.00 Studio Sport. 14.00 Magazyn lotniczy. 14.30 Leonardo da Vinci — odc. 3 filmu prod. wł. 15.25 Niedziela z przyjaciółmi. 16.25 Wieczór u Abdona — film fab. prod. pol. 17.05 Dialog z poetą o poezji — T. Kijonka 17.45 Zmiana wachty — program rozrywkowy. 19.00 Wieczorynka. 19.30 Wieczór z dziennikiem. 20.40 Allewizja — program rozr. 21.20 Z albumu bohaterskich miast — Odessa. 21.40 Kiedy wróci Józef — film fab. prod. węg.

PONIEDZIAŁEK, 6 GRUDNIA

PROGRAM I

6.55 Transmisja z otwarcia obrad VIII Kongresu Związków Zaw. 12.45 TVTR — hodowla zwierząt. 13.25 TVTR — mechanizacja rolnictwa. 15.50 NURT. 16.30 Dziennik. 16.40 Obiektyw. 17.00 Zwierzyniec 17.45 Siedemnaście mgnień wiosny — odc. 7. 19.00 Dobranoc. 19.30 Wieczór z dziennikiem. 20.40 Teatr TV: W. Gibson — Dwoje na huśtawce. 22.20 W mikołajkowym nastroju — program estradowy. 23.05 Dziennik.

PROGRAM II

16.10 Język niemiecki, lekcja 9. 16.40 Mam pomysł — nr 104 — program publ. 17.05 Nie tylko dla hobbystów — program publ. kult 17.40 Z albumu bohaterskich miast — Noworosyjsk. 18.00 Malarstwo i film 18.40 Studio PI (Ł). 19.00 Dobranoc. 19.30 Wieczór z dziennikiem. 20.40 W czepku urodzony — recital Bogusława Meca. 21.15 Zagraniczny film dokumentalny — zestaw filmów prod. rumuńskiej. 21.55 24 godziny. 22.05 Film animowany prod. węg. 22.15 Kąpiel — film fab. prod. węg. 23.10 NURT.

WTOREK, 7 GRUDNIA

PROGRAM I

6.00 TVTR — hodowla zwierząt. 6.30 TVTR — mechanizacja rolnictwa. 9.00 Matematyka dla najmłodszych. 11.30 Wojna i pokój — odc. 11. 13.25 TVTR — matematyka. 14.30 TVTR — chemia. 16.30 Dziennik. 16.40 Obiektyw — program m. in. woj. skierniewickiego. 17.00 Studio TV Młodych. 17.50 Świat i Polska. 18.25 W starym kinie — Komicy niemego ekranu. 18.50 Radzimy rolnikom. 19.00 Dobranoc. 19.30 Wieczór z dziennikiem. 20.40 Wenecja, księżyc i ty — film fab. prod. wł. 22.30 Balety polskie — muzyka: K. Penderecki i G. Bacewicz. 22.45 Dziennik.

PROGRAM II

15.30 Język angielski, lekcja 10. 16.05 Teatr TV: A. Fredro — Pan Jowialski 17.30 Klęska atamana — cz. 1 filmu fab. prod. radz. 18.40 Studio PI (Ł). 19.00 Dobranoc. 19.30 Wieczór z dziennikiem 20.40 Wtorek melomana. 21.50 24 godziny. 22.05 Między nami rodzicami. 22.45 Język niemiecki.

ŚRODA, 8 GRUDNIA

PROGRAM I

6.00 TVTR — matematyka. 6.30 TVTR — chemia. 9.00 DLA SZKÓŁ: fizyka, kl. 6. 11.05 Historia, kl. 7. 12.00 Chemia, kl. 8. 12.45 TVTR — chemia. 13.25 TVTR — uprawa roślin. 15.50 NURT. 16.30 Dziennik. 16.40 Obiektyw — program województw: łódzkiego, kieleckiego, piotrkowskiego, radomskiego, sieradzkiego, tarnobrzeskiego (Ł). 17.00 Dla dzieci: Entliczek-słowniczek. 17.30 Losowanie Małego Lotka. 17.55 „Jesteśmy solą tej ziemi" — koncert z okazji 8 Kongresu Zw. Zaw. 19.00 Dobranoc. 19.30 Wieczór z dziennikiem. 20.40 Filmy Bergmana — Persona. 22.05 Studio Sport. 22.50 Dziennik.

PROGRAM II

15.45 Język francuski. 16.20 Liga pięciu. 16.50 Decyzje piętnastolatków 17.25 Klęska atamana — film fab. prod. radz. 18.40 Studio PI (Ł). 19.00 Dobranoc. 19.30 Wieczór z dziennikiem. 20.40 Jesienny pan — program rozr. 21.30 Z cyklu: Portrety — Leonid Isajew 21.45 24 godziny. 22.00 Tu się kończy tęcza — film fab. prod. ang. 22.55 Język angielski. 23.25 NURT.

DP

DZIENNIK POPULARNY — dziennik Robotniczej Spółdzielni Wydawniczej „Prasa-Książka-Ruch" Wydawca: Łódzkie Wydawnictwo Prasowe RSW „Prasa-Książka-Ruch" Redaguje Kolegium. Redakcja kod 90-103 Łódź, Piotrkowska 96. Adres pocztowy: „DP" Łódź, skrytka nr 89. Telefony: centrala 293-00 łączy ze wszystkimi działami. Redaktor naczelny 325-64 Z-ca redaktora naczelnego 307-26. Sekretarz odpowiedzialny, II sekretarz 204-75. Działy: miejski 341-10, 337-47, sportowy 308-95, ekonomiczny 228-32, wojewódzki 323-05, dział listów i interwencji 303-04 (rękopisów nie zamówionych redakcja nie zwraca), kulturalny 621-60, „Panorama" 307-26, dział społeczny i fotoreporterzy 378-97. Dział Ogłoszeń 311-50. (Za treść ogłoszeń redakcja nie odpowiada) Redakcja nocna 869-68, 868-78. Cena prenumeraty: rocznie 234 zł, półrocznie 117 zł, kwartalnie 58,50 zł. Prenumeratę przyjmują Oddziały RSW „Prasa-Książka-Ruch" oraz urzędy pocztowe i doręczyciele w terminach na I kwartał, I półrocze oraz cały rok do 10 każdego miesiąca poprzedzającego okres prenumeraty. Zakłady pracy, instytucje i organizacje składają zamówienia na prenumeratę w miejscowym oddziale RSW a w miejscowościach, w których nie ma tego oddziału w urzędach pocztowych bądź u doręczycieli. Natomiast prenumeratorzy indywidualni wyłącznie w urzędach pocztowych bądź u doręczycieli. Egzemplarze archiwalne „Dziennika" są do nabycia w sklepie „Ruchu" Łódź Piotrkowska 95

 Skład i druk: Prasowe Zakłady Graficzne RSW „Prasa-Książka-Ruch", Łódź, ul. Armii Czerwonej 38. Papier druk. mat. 80 g. R-12