Wyd. A

Łódź, piątek 25 marca 1977 roku
Rok XXXIII nr 68 (8653)

Cena 1 zł

DZIENNIK POPULARNY

VI Plenum NK ZSL

24 bm. w Warszawie odbyło się VI plenarne posiedzenie NK ZSL. W czasie obrad, którym przewodniczył prezes NK ZSL — Stanisław Gucwa, omówiono problemy dotyczące wiedzy i kwalifikacji, jako istotnego czynnika rozwoju wsi i rolnictwa.

W referacie Prezydium NK ZSL oraz w dyskusji podkreślono, że dla pomyślnej realizacji perspektywicznych zadań rolnictwa niezbędne jest nie tylko lepsze techniczne wyposażenie gospodarstw, ale również podniesienie kwalifikacji rolników oraz specjalistów zatrudnionych w instytucjach i organizacjach obsługujących wieś.

Plany Cartera

Rzecznik Białego Domu poinformował w czwartek, że prezydent Jimmy Carter weźmie udział w obradach rady NATO w Londynie, w dniu 10 maja br., po spotkaniu na szczycie przedstawicieli siedmiu państw zachodnich, które będzie poświęcone sprawom gospodarczym. W czasie pobytu w Europie prezydent Carter ma również spotkać się z prezydentem Syrii, Hafezem Asadem.

Zakończenie polsko-amerykańskiej konferencji naukowej

24 bm. w Warszawie zakończyła się 4-dniowa polsko-amerykańska konferencja naukowa. Tematem jej były zagadnienia zarządzania wielkimi organizacjami gospodarczymi. Omówiono m. in. metody szkolenia kadr kierowniczych, społeczne problemy zarządzania i humanizacji pracy. Przedstawiono sposób planowania działalności społeczno-wychowawczej przedsiębiorstwa na przykładzie osiągnięć Stoczni im. Komuny Paryskiej w Gdyni.

W konferencji uczestniczyli przedstawiciele przemysłu, specjaliści w dziedzinie zarządzania i ekonomiści z instytutów badawczych i szkolnictwa wyższego. w Polsce oraz grupa naukowców z czołowych uczelni ekonomicznych Stanów Zjednoczonych. W charakterze obserwatorów brali w niej udział także przedstawiciele amerykańskiej fundacji Forda.

M. Desai premierem Indii

Blok Janata nie rozporządza większością w parlamencie

Morarji Desai, 81-letni przewodniczący prawicowo-centrowego bloku Janata, został 24 bm. nowym premierem Indii, ale przypłacił ten sukces pierwszymi zadrażnieniami wewnątrz koalicji, która w wyborach powszechnych z 16—20 bm. pokonała Partię Kongresową.

Sprzymierzony z Janatą centrowy Kongres na rzecz Demokracji, niezadowolony ze sposobu w jaki dokonano wyboru premiera, odmówił wejścia w skład rządu. Wskutek tego nowy gabinet indyjski nie rozporządza w izbie niższej samodzielną większością i będzie zależeć od poparcia mniejszych ugrupowań. Blok Janata zdobył bowiem równą połowę miejsc, o jedno za mało, by sprawować władzę o własnych siłach.

Na konferencji prasowej wkrótce po zaprzysiężeniu Morarji Desai oświadczył m. in., że jego rząd będzie utrzymywał „serdeczne i dobre stosunki ze wszystkimi krajami świata na zasadzie wzajemności", nie zamierza mieć z żadnym krajem „stosunków specjalnych" i postara się o to, by stosunki z jednymi państwami nie szkodziły stosunkom Indii z innymi. Mówiąc o sprawach wewnętrznych, zapowiedział likwidację bezrobocia „w ciągu dziesięciu lat", wprowadzenie prohibicji w całym kraju i ograniczenie wydatków na utrzymanie rządu.

Desai powiedział, że nazwiska pierwszych członków gabinetu ogłosi 25 bm., w dniu otwarcia sesji nowej izby niższej.

2100 prac badawczych

Obrady Komitetu Przestrzennego Zagospodarowania Kraju

Ponad 2100 prac badawczych składa się na dorobek prawie 20-letniej działalności Komitetu Przestrzennego Zagospodarowania Kraju. Zajmuje się on m. in. doskonaleniem metod planowania przestrzennego i badaniem procesów urbanizacji kraju. Wyniki badań i ekspertyz są wykorzystywane przy przygotowywaniu planu społeczno-gospodarczego rozwoju Polski do r. 1990 oraz planu zagospodarowania przestrzennego kraju. Jedna z takich ekspertyz dotyczyła lokalizacji Huty „Katowice".

W ostatnim pięcioleciu podjęto wspólne, międzynarodowe badania struktur przestrzenno - gospodarczych Polski, NRD i Czechosłowacji. Badania w tej dziedzinie mają duże znaczenie w związku z rozwojem procesów socjalistycznej integracji gospodarczej.

Komitet utrzymuje też rozległą współpracę z pokrewnymi ośrodkami zagranicznymi, m. in. z mającym znaczny dorobek w dziedzinie badań regionalnych Instytutem Ekonomiki i Organizacji Produkcji Przemysłowej oddziału syberyjskiego Akademii Nauk ZSRR w Nowosybirsku.

Ocenie dotychczasowej działalności Komitetu Przestrzennego Zagospodarowania Kraju PAN i perspektywom dalszego jej rozwoju poświęcone było plenarne posiedzenie komitetu, jakie odbyło się 24 bm. w Warszawie. Uczestniczący w nim uczeni podkreślali praktyczną przydatność studiów z zakresu planowania przestrzennego, a także rozwój nowych kierunków badawczych w tej dziedzinie, m. in. — statystyki regionalnej.

Wskazywano też na potrzebę łączenia ekonomicznych, społecznych i przestrzennych aspektów planowania i rozwoju. Naprzeciw takim potrzebom wyszła m. in. koncepcja nowego podziału administracyjnego kraju.

Egipt zażądał zwołania Rady Bezpieczeństwa

Egipt zażądał zwołania w dniu 25 marca posiedzenia Rady Bezpieczeństwa ONZ w celu omówienia kwestii bliskowschodniej. Kair domaga się natychmiastowego przedyskutowania na forum Rady raportu sekretarza generalnego ONZ Kurta Waldheima, z jego lutowej podróży po krajach Bliskiego Wschodu. Egipt wysunął również wniosek, by w posiedzeniu wzięli udział przedstawiciele Organizacji Wyzwolenia Palestyny.

Zdaniem delegacji egipskiej w ONZ, zarysowały się obecnie pewne istotne problemy, które należy jak najszybciej przedyskutować i to uzasadnia wniosek o przyspieszenie przewidywanego na kwiecień terminu posiedzenia Rady Bezpieczeństwa na temat Bliskiego Wschodu.

JUŻ W NIEDZIELĘ

Na osiedlu młodych małżeństw „Zielone świadectwo urodzenia"

Znowu startuje tradycyjna akcja **„Dziennika Popularnego"** i **Łódzkiego Komitetu Frontu Jedności Narodu** pod hasłem **„Zielone świadectwo urodzenia"**. Jej tegoroczny wiosenny etap rozpocznie się już w najbliższą niedzielę, 27 marca, o godz. 11 na osiedlu Piaski (Retkinia). W okolicach bloku nr 87 przy ul. Rajdowej 6 lokatorzy mieszkań zarządzanych przez spółdzielnię „Polesie" będą mogli posadzić swoim dzieciom drzewka — **„Zielone świadectwa urodzenia"**.

Piaski są nazywane popularnie osiedlem młodych małżeństw, jest tu już także wiele małych dzieci. Inicjatorzy akcji pragną dać im piękny posag w postaci drzew, które ich mali właściciele będą w przyszłości pielęgnować.

Przy ul. Rajdowej w niedzielę będziemy sadzić klony i jarzębiny. Gorąco zachęcamy rodziców małych obywateli osiedla do wzięcia udziału w akcji „DP" i ŁK FJN. To przecież wielka frajda mieć pod oknami własne drzewko — to nie tylko nasze zdanie, tego zdania jest także wielu dorosłych i małych łodzian, którzy **mają już swoje „Zielone świadectwo urodzenia"** posadzone w poprzednich sezonach.

A zatem w niedzielę zbieramy się o godz. 11 przy ul. Rajdowej 6. Organizatorzy akcji zapewniają sprzęt i fachową opiekę. Drzewka — jak zwykle — sadzący je otrzymają bezpłatnie.

Zapraszamy. **(j. sz.)**

KWIATY DLA MOSKWY

Kilka razy w tygodniu samoloty startujące z warszawskiego lotniska Okęcie wiozą do Moskwy kwiaty eksportowane przez CHZ Hortex-Polcop. Niedawno została tam otwarta kwiaciarnia pod nazwą „Polskaja gozdika", gdzie mieszkańcy Moskwy mogą kupić piękne goździki i róże prosto z podwarszawskich szklarni. W ubiegłym roku eksport ich wyniósł 4 miliony sztuk. W tym roku przewiduje się dalszy wzrost dostaw.

Łódzcy geografowie w Antarktyce

▲ Na King George panuje jesień
▲ Plan badań aż do 1980 r.
▲ Poszukiwanie żywności i pasz

Geografowie Uniwersytetu Łódzkiego podjęli wraz ze swymi kolegami z PAN, Uniwersytetu Warszawskiego, Uniwersytetu im. M. Kopernika w Toruniu i Morskiego Instytutu Rybołówstwa badania, nad których skutecznością lak musi się głęboko zastanowić: poszukiwanie żywności i pasz na Antarktyce. A jednak sprawa wykorzystania wszystkich możliwych źródeł żywności na świecie pozostaje w centrum uwagi uczonych i badania prowadzi się nawet w okolicach tak niezwykłych, jak rejony rozciągające się w pobliżu bieguna. Temat badawczy nosi nazwę: „Kompleksowe badania Antarktyki ze szczególnym uwzględnieniem żywych zasobów, jako źródła żywności i pasz", a pozostaje w bezpośrednim związku z problemem rządowym: „Optymalizacja produkcji i spożycia białka". Uczeni łódzcy, zwłaszcza działający na Wydziale Chemii Spożywczej, mają już znaczne osiągnięcia w realizacji tych badań, obecnie włączyli się geografowie.

Mianowicie w końcu ubiegłego roku na wyspę King George w Archipelagu Szetlandów Południowych wyruszyła polska wyprawa

(Dalszy ciąg na str. 8)

Bomba na politechnice w Belfaście

Nie ustają zamachy bombowe w Północnej Irlandii. W czwartek 10 osób zostało rannych, w tym kilka ciężko, na skutek wybuchu bomby podłożonej w czytelni na politechnice Jordanstown, w północnym Belfaście. Był to już drugi wybuch bomby na tej uczelni w bieżącym roku. Bomba została podłożona przez członków skrzydła tymczasowych IRA.

DZIŚ JUTRO — 8 stron

FAHMI: Izrael może być zaakceptowany

Egipski minister spraw zagranicznych, Ismail Fahmi, w wywiadzie dla libańskiego tygodnika „Al-Hawadesz" powiedział, że jeśli Izrael zgodzi się na utworzenie państwa palestyńskiego i wycofanie ze wszystkich okupowanych ziem arabskich, jego istnienie w tym rejonie zostanie „zaakceptowane". W przeciwnym przypadku nie można myśleć o podpisaniu pokojowego porozumienia z Izraelem ani o pokoju w tym rejonie.

Min. Fahmi nie sprecyzował, czy „zaakceptowanie" oznaczać będzie formalne uznanie dyplomatyczne Izraela, czy też tylko pokojowe współistnienie i uznanie de facto. Egipski minister oświadczył, że genewska konferencja pokojowa w sprawie Bliskiego Wschodu powinna być wznowiona w tym roku. Jeśli zawiodą wszystkie wysiłki pokojowe — dodał Fahmi — nie będzie innej alternatywy, jak odebrać siłą to, co również siłą zostało zabrane.

Festiwal w Bielsku

Z udziałem filmowców-amatorów z CSRS, NRD, Rumunii, Węgier, ZSRR i Polski otwarty został 24 bm. w Bielsku-Białej Międzynarodowy Festiwal Amatorskich Filmów Animowanych „Fazy 77".

W konkurencji krajowej o Grand Prix „Fazy 77" ubiega się 26 filmów zrealizowanych na taśmach 8 mm i 16 mm zakwalifikowanych przez jury spośród 50 zgłoszonych filmów.

W toku festiwalu odbędą się spotkania z twórcami zawodowymi, sympozjum oraz dyskusje.

150 organizacji skrajnie prawicowych w RFN

Ugrupowania neofaszystowskie znacznie zaktywizowały swą działalność w Republice Federalnej Niemiec.

Trybunał administracyjny RFN stwierdził ostatnio, że w Niemczech Zachodnich działa 150 różnego rodzaju organizacji skrajnie prawicowych. Jeśli chodzi o neofaszystowską NPD, trybunał orzekł, że jej działalność nie jest sprzeczna z konstytucją i że „spełnia ona warunki partii demokratycznych". Neofaszyści mają do dyspozycji duży aparat propagandowy W każdym tygodniu sprzedaje się 228.000 gazet neohitlerowskich Duży zbyt mają płyty z nagranymi marszami wojskowymi z okresu rządów Hitlera oraz książki gloryfikujące hitlerowski Wehrmacht i formacje SS.

Przyszłość Grenlandii

Władze prowincjonalne Grenlandii zakomunikowały, że w 1978 r. na tej wyspie będącej posiadłością zamorską Danii odbędzie się referendum, które zadecyduje o zakresie samorządu tej prowincji. W przypadku pozytywnego wyniku, w 1979 r. Grenlandia otrzymałaby daleko idącą autonomię, z zastrzeżeniem dla kompetencji rządu duńskiego jedynie spraw zagranicznych, eksploatacji zasobów naturalnych i rybołówstwa.

BEZ STRAT

Wstrząs górotwórczy w woj. legnickim

24 bm. rano między Legnicą a Polkowicami wystąpił silny samoistny wstrząs górotwórczy. Wstrząs odczuwany był najsilniej na powierzchni, zwłaszcza w wyższych budynkach (przesuwanie się mebli, spadanie przedmiotów, kołysanie się żyrandoli). Nie pociągnął on za sobą żadnych strat.

Badania prowadzi miejscowa stacja sejsmograficzna. Włączono do nich również ośrodek krakowski.

CO DZIEŃ NIESIE

W 84 dniu roku słońce wzeszło o godz. 5.27, zajdzie zaś o 17.58.

Imieniny obchodzą

Maria, Wieńczysław, Ireneusz

Dyżurny synoptyk

w dniu dzisiejszym dla Łodzi przewiduje następującą pogodę zachmurzenie małe lub umiarkowane. Temperatura od 1 do 15 st. C. Wiatry słabe i umiarkowane z kierunków południowo-wschodnich i południowych.

Ciśnienie o godz. 19 wynosiło 751,2 mm.

Ważniejsze rocznice

1881 — Ur. Bela Bartok, kompozytor węgierski

Taka sobie myśl

Ząb więcej cenić trzeba od diamentu.

Uśmiechnij się

— Przez cały tydzień zajadałeś się tą potrawką a dzisiaj kręcisz nosem!

Z czym Cyrus Vance przybywa do Moskwy

Nikogo z pewnością nie trzeba przekonywać o tym, jak kluczowe znaczenie dla rozwoju odprężenia i budowy struktury pokoju mają stosunki radziecko-amerykańskie. Porozumienia zawarte między ZSRR i USA w latach 1972—1974, a dotyczące praktycznej realizacji zasad pokojowego współistnienia i ograniczeń w arsenale strategicznym obu mocarstw przełamały zimną wojnę i otworzyły nowy etap w życiu międzynarodowym.

W ciągu 1975 roku przygotowania do następnej rundy porozumień w sprawie ograniczenia zbrojeń nuklearno-rakietowych (SALT-2) posunęły się naprzód, zgodnie z wytycznymi ustalonymi podczas spotkania we Władywostoku z udziałem Leonida Breżniewa i Geralda Forda Jednakże później ówczesny prezydent Stanów Zjednoczonych uległ połączonym naciskom prawicy politycznej i generalicji. Rokowania zostały zawieszone.

W obawie przed odebraniem mu prezydenckiej kandydatury w wyborach na skutek ataku arcykonserwatystów, Ford przeszedł na ich pozycje i przyłączył się do alarmu o „zagrożeniu militarnym" ze strony ZSRR, ocalił on swoją kandydaturę, lecz nie uratował się przed klęską wyborczą. Wielu obserwatorów jest wręcz zdania, że miałby on szanse wygranej, gdyby się nie ugiął przed kompleksem polityczno-militarnym i podpisał nowy układ ograniczający zbrojenia.

W takim oto stanie republikańska administracja pozostawiła węzłowe sprawy polityki zagranicznej nowemu rządowi Partii Demokratycznej, któremu przewodzi Jimmy Carter. Minęły już dwa miesiące od objęcia przezeń władzy i zbliża się czas wyjaśnienia amerykańskich priorytetów. Stąd wynika znaczenie wizyty sekretarza stanu Cyrusa Vance'a w Moskwie. W ciągu trzech dni (28—30 marca br.) toczyć się będą pierwsze rozmowy wysoko postawionego przedstawiciela nowej ekipy amerykańskiej z radzieckim kierownictwem politycznym.

„Wkrótce do Moskwy przyjedzie na rozmowy sekretarz stanu USA Cyrus Vance — powiedział 21 bm. Leonid Breżniew. — Zobaczymy z czym przybędzie".

Prezydent Carter i Cyrus Vance wielokrotnie składali deklaracje, podkreślające rangę porozumień i współpracy ZSRR — USA, szczególnie w dziedzinie rozbrojenia. Decydujące znaczenie będą jednak oczywiście miały nie deklaracje, lecz propozycje, jakie przedłoży w rozmowach moskiewskich sekretarz stanu. Wiadomo bowiem, że przy pragnieniu przełamania trudności i gotowości do kompromisu, o której mówił Leonid Breżniew, porozumienie dotyczące układu SALT-2 może być osiągnięte.

Jest to przede wszystkim sprawa amerykańskiej rakiety typu „Cruise" o potencjale nuklearnym i międzykontynentalnym, której Pentagon nie chce uznać za broń strategiczną, tymczasem chciałby wyłączyć z ograniczeń nowego układu. Ponadto Waszyngton dotychczas nie odpowiedział na radziecki projekt złożony w styczniu 1976 roku i zakładający redukcję liczby rakiet strategicznych obu stron, co wychodzi naprzeciw wcześniejszym postulatom USA.

Powszechnie wiadomo, że amerykańscy prezydenci w kwestiach tego rodzaju mają do czynienia z dwoma procesami negocjacyjnymi: jeden proces toczy się z zagranicznym kontrahentem, a drugi — trudniejszy — z własną generalicją. Pytanie polega więc na tym, czym się zakończyły negocjacje z Pentagonem i z jakimi pełnomocnictwami przybywa do Moskwy Cyrus Vance. Wychodząc z założenia, że administracja Cartera powinna być zainteresowana przerwaniem zastoju w stosunkach radziecko-amerykańskich,

(Dalszy ciąg na str. 2)

Spotkanie środowiska dziennikarskiego

z I sekretarzem KŁ PZPR — B. Koperskim

Dzisiejsze dokonania decydują o przyszłości

Do tradycji już weszły okresowe spotkania łódzkiego środowiska dziennikarskiego prasy, radia i telewizji z kierownictwem łódzkiej instancji partyjnej. W takim właśnie, roboczym spotkaniu poświęconym najważniejszym problemom dalszego dynamicznego rozwoju naszego miasta i województwa, uczestniczył w dniu wczorajszym I sekretarz KŁ PZPR — **B. Koperski.**

W toku kilkugodzinnego spotkania poruszone zostały najważniejsze sprawy związane z modernizacją i przebudową łódzkiego przemysłu, jego udziału w wytwarzaniu globalnego dochodu narodowego oraz problemy budownictwa mieszkaniowego i całego kompleksu zagadnień komunalnych — komunikacji, handlu, zaopatrzenia, rozwoju bazy kulturalnej i usługowej. **Uzyskane w ostatnich latach efekty** — stwierdził m. in. B. Koperski — **stawiają nasze województwo w dobrej sytuacji, stwarzają korzystniejszą bazę dla realizacji zadań, jakie wyznaczyliśmy sobie na najbliższe lata.**

Uczestniczący we wczorajszym spotkaniu sekretarz KŁ PZPR — **Z. Faliński** przedstawił zadania wynikające z programu rozwoju rolnictwa na terenie naszego województwa oraz najistotniejsze kierunki pracy propagandowej środków masowego przekazu, ich znaczenie w kształtowaniu zaangażowanych postaw socjalistycznego społeczeństwa. (er)

Efektywniej handlować z całym światem

Począwszy od 1 kwietnia br. rozpoczyna pracę, liczące 225 osób, Biuro Handlu Zagranicznego „Textilimpex-Confexim" w Zjednoczeniu Przemysłu Odzieżowego. Będzie to jednostka koncesjonowana, o pełnym, wewnętrznym rozrachunku gospodarczym. Reorganizacja ważnego dla naszej gospodarki narodowej eksportu i importu odzieży następuje w okresie trudnym dla producentów i handlowców, jako remedium na występujące od pewnego czasu trudności w handlu zagranicznym.

Naturalnie, trudno twierdzić, że cudownym lekarstwem na wszelkie kłopoty są zmiany organizacyjne. Faktem jest jednak, że przyznanie uprawnień eksportowo-importowych producentom odzieży przyniesie szereg korzyści. Przede wszystkim, jak wyjaśnił nam dyr. naczelny Zjednoczenia Przemysłu Odzieżowego — **J. Porowski,** skrócona zostanie droga od producenta do odbiorcy konfekcji.

Przedsiębiorstwa, które miały dwóch partnerów: CHZ „Textilimpex" i Zjednoczenie o różnych — bywało interesach, współpracować będą odtąd z jednym dysponentem i organizatorem działalności eksportowo-importowej. Wyeliminowana zostanie tym samym konieczność dodatkowych uzgodnień, sporów kompetencyjnych, nadmierna cyrkulacja pism urzędowych.

BHZ „Textilimpex-Confexim" zajmie się eksportem i importem wyrobów odzieżowych z tkanin, tzw. przerobem usługowym, rozwinięciem działalności kooperacyjnej a także — na co szczególnie liczą zainteresowani — importem dodatków krawieckich, związanym bezpośrednio z realizacją zadań eksportowych. Jednocześnie CHZ „Textilimpex" pełnić będzie m. in. merytoryczny nadzór w zakresie planowania obrotów towarowych i płatniczych, polityką cen dewizowych i działalnością reklamową.

Reorganizacja sprzyjać więc ma przede wszystkim zwiększeniu operatywności i efektywności działalności eksportowo-importowej. Jest to szczególnie ważne w sytuacji, gdy zadania eksportowe tej branży na rynki wysoko rozwiniętych krajów kapitalistycznych **„skoczyły" w tym roku o 43 proc., zaś planowana wartość eksportu na oba obszary sięga blisko 1 mld zł dewizowych. Są to zadania trudne, zwłaszcza, że ich wykonanie w pierwszych miesiącach br. — choć wyższe niż w ubiegłym roku — kształtuje się jednak poniżej planu. Potrzeba intensyfikacji dotychczasowej działalności, bezpośrednich kontaktów zagranicznych kupców z przedsiębiorstwami itd. — nie ulega zatem wątpliwości.**

Reorganizacja objęła również Zjednoczenie Przemysłu Dziewiarskiego, przy którym powstaje BHZ „Textilimpex — Tricot". (at)

Konferencja prasowa J. Cartera

Na konferencji prasowej, która odbyła się w czwartek w Waszyngtonie, prezydent USA, Jimmy Carter zapowiedział, że sekretarz stanu Cyrus Vance przedstawi podczas swych rozmów z przywódcami radzieckimi na początku przyszłego tygodnia w Moskwie „Nowe propozycje" dotyczące negocjacji na temat ograniczenia zbrojeń strategicznych.

Prezydent Carter powiedział, że Cyrus Vance będzie ponadto omawiał w Moskwie sprawy redukcji konwencjonalnych sił zbrojnych w Europie, kontroli nad próbami nuklearnymi, handlu bronią na świecie, sytuację w rejonie Oceanu Indyjskiego i w Afryce, a także możliwość wznowienia genewskiej konferencji w sprawie Bliskiego Wschodu.

Z dalszych wypowiedzi prezydenta wynikało, że jego administracja nie zamierza zrezygnować z prób ingerowania w sprawy wewnętrzne innych krajów pod pretekstem tzw. obrony praw człowieka.

J. Carter stwierdził następnie, że bilans misji amerykańskiej, która przebywała w Wietnamie, okazał się bardzo pozytywny. Zgodę Stanów Zjednoczonych na przyjęcie Socjalistycznej Republiki Wietnamu do ONZ uzależnił on jednak od „dobrej woli", jaką ma wykazać strona wietnamska podczas rozmów w Paryżu na temat normalizacji stosunków między SRW a USA.

Spotkanie w Moskwie

W czwartek w siedzibie KC KPZR odbyło się spotkanie członka Biura Politycznego, sekretarza KC KPZR Andrieja Kirilenki i zastępcy członka Biura Politycznego, sekretarza KC KPZR Borisa Ponomariowa z przewodniczącą KP Hiszpanii, Dolores Ibarruri. Przedstawiciele KPZR i KP Hiszpanii poinformowali się nawzajem o działalności swych partii i wymienili poglądy na aktualne zagadnienia międzynarodowego ruchu komunistycznego i robotniczego oraz inne interesujące obie partie problemy. Dolores Ibarruri, omawiając sytuację polityczną w Hiszpanii, stwierdziła, że głównym zadaniem partii komunistycznej i sił postępowych jest doprowadzenie do prawdziwie demokratycznych przemian w kraju.

Do przeróbki

Amerykańska firma samochodowa „General Motors" zmuszona jest do przerobienia układów wydechowych w 150 tys. samochodów marki „Cadillac", wyprodukowanych w 1975 r. Okazało się, że ilość substancji trujących zawartych w spalinach z tych samochodów przekracza obowiązujące w USA normy.

Z czym Cyrus Vance przybywa do Moskwy

(Dokończenie ze str. 1)

jaki trwa od chwili podporządkowania się poprzedniego prezydenta presji prawicy. Leonid Breżniew skierował pod adresem nowych władz USA szereg konstruktywnych sugestii. Przemawiając na XVI Zjeździe Radzieckich Związków Zawodowych, przywódca ZSRR stwierdził, że oprócz kontynuowania porozumień z zakresu SALT, rzeczą realną byłoby m. in. podjęcie wspólnych inicjatyw dla eliminacji najbardziej śmiercionośnych typów broni chemicznej oraz innych środków masowej zagłady a także rozszerzenie współpracy gospodarczej na zasadzie obopólnych korzyści i równości.

Nie ulega jednak wątpliwości, że zakończenie kampanii wyborczej w USA i zmiana na stanowisku prezydenta nie wstrzymały działalności sił reakcyjnych, zakłócających dialog Wschód — Zachód. „New York Times" niedawno ostrzegł Amerykanów, że jeśli naprawdę pragną polepszenia atmosfery międzynarodowej, powinni porzucić mrzonki o militarnej supremacji Stanów Zjednoczonych, ponieważ uniemożliwiają one porozumienie ze Związkiem Radzieckim. To jest pierwsza przeszkoda, jaką strona amerykańska musi pokonać. Druga sprowadza się do podejmowania — jak oświadczył Leonid Breżniew — „przez oficjalne amerykańskie instancje bezpośredniej próby ingerencji w wewnętrzne sprawy Związku Radzieckiego".

W sumie chodzi więc o realizm w zagadnieniach strategicznych, o akceptację zasady przerwania wyścigu zbrojeń na równorzędnych prawach jak też o dostosowanie się do uznanych norm dyplomatycznych.

Istnieją bowiem wielkie obiektywne możliwości rozwijania współpracy obu mocarstw. Istnieją tu również obiektywne konieczności. Żadne państwo i żadne społeczeństwo nie zyskałyby na dalszej rozbudowie arsenałów. Jest sprawą oczywistą, iż bezpieczeństwo najpotężniejszych krajów kruszeje, a nie zwiększa się, w miarę wznoszenia się spirali zbrojeń. Nikt w USA wprost tego nie podważa. Ale w rzeczywistości działają tam wpływowe siły, które ciągle liczą, iż zdołają wysunąć się do przodu i zapewnić sobie hegemonię. Porażki ponoszone przez zwolenników tej koncepcji bynajmniej ich nie powstrzymują.

Redukcja struktur wojskowych wiąże się ze złagodzeniem napięcia i zwiększeniem zaufania międzynarodowego, co ułatwia także unikanie konfrontacji pośrednich. Wiadomo przecież, że tzw. konflikty lokalne i zaburzenia wewnętrzne w nie ustabilizowanych strefach świata stwarzały przed amerykańskimi strategami pokusy interwencji zaogniającej stosunki powszechne. W atmosferze odprężenia i współpracy ZSRR — USA powstaje możliwość rozładowywania spięć, zanim przekształcą się one w sytuacje konfrontacyjne.

Te wszystkie tematy będą zapewne poruszane podczas rozmów w Moskwie. Jedna wizyta Cyrusa Vance'a nie rozstrzygnie całości problemów. Jednakże propozycje, z jakimi on przybędzie, rzucą snop światła na intencje nowej administracji USA i pozwolą się zorientować co do rozwoju stosunków radziecko-amerykańskich w najbliższych latach.

MAREK DĘBSKI

Przed VI Zjazdem ZHP

Jutro socjalistycznej Polski – budujemy dziś

W związku ze zbliżającym się VI Zjazdem ZHP w Łódzkim Ośrodku Kształcenia Ideologicznego odbyła się konferencja instruktorów Chorągwi Łódzkiej ZHP. W czasie spotkania obecna na konferencji sekretarz KŁ PZPR — **Genowefa Adamczewska** mówiła o roli i zadaniach organizacji młodzieżowych w kształtowaniu socjalistycznych postaw. W trakcie dyskusji poruszono szereg spraw i problemów stojących przed ZHP. Szczególną uwagę zwrócono na sprawy związane z kształtowaniem postaw patriotycznych we współczesnym rozumieniu tego słowa obywatela socjalistycznego kraju, w myśl hasła „Jutro socjalistycznej Polski budujemy dziś". (j. kr.)

Retoryka i rzeczywistość

Prowadzona przez Stany Zjednoczone kampania na rzecz praw człowieka na świecie, a w szczególności na rzecz przestrzegania międzynarodowych porozumień na ten temat, z „Kartą NZ" i „Kartą Praw Człowieka" włącznie, jest zdumiewającym zjawiskiem politycznym. Zdumiewającym przede wszystkim rozdźwiękiem, jaki występuje pomiędzy retoryką amerykańskich polityków a rzeczywistością amerykańskiego działania. Wiadomo bowiem powszechnie, że do przestrzegania postanowień ONZ i zasad prawa międzynarodowego stanowiących fundament praw człowieka nawołuje się w kraju, który większości międzynarodowych przepisów prawnych z tej dziedziny nie ratyfikował.

Tak więc Stany Zjednoczone nie ratyfikowały i z całą pewnością w najbliższym czasie nie ratyfikują: konwencji ONZ w sprawie ludobójstwa, konwencji ONZ w sprawie zapobiegania dyskryminacji rasowej, konwencji ONZ w sprawie równych praw gospodarczych, socjalnych i kulturalnych, konwencji ONZ w sprawie politycznych i cywilnych praw człowieka.

Lista ta nie wyczerpuje zresztą międzynarodowych porozumień na temat praw człowieka, których Stany Zjednoczone nie ratyfikowały i których nie respektują pod najrozmaitszymi pozorami.

Obecna administracja zdaje sobie sprawę z tej rozbieżności, dlatego zapewnia, że przeprowadzi ratyfikację zarówno wymienionych, jak i innych porozumień międzynarodowych, nie uznawanych dotąd przez Stany Zjednoczone. Wydaje się jednak, że spełnienie tej obietnicy napotka trudności, z tego względu, że siły prawicowe i tendencje reakcyjne są we władzach ustawodawczych Stanów Zjednoczonych bardzo silne i będą czyniły wszystko, aby nie dopuścić do zatwierdzenia zasad prawnych, niezgodnych z głęboko zakorzenionymi w amerykańskiej praktyce i teorii wyobrażeniami w tych sprawach.

Rozbieżności pomiędzy retoryką a rzeczywistością polityki amerykańskiej występują zresztą nie tylko w dziedzinie prawnej. Znaleźć je można bez większego trudu niemal w każdej dziedzinie politycznego działania Stanów Zjednoczonych.

SPORT • SPORT • SPORT • SPORT

ŁÓDZKI START GOŚCI OSTROWSKĄ STAL

W niedzielę wiosenna premiera piłkarskiej klasy „M"

W ślad za juniorami i piłkarzami klasy „A" do wiosennej rewanżowej rundy o mistrzowskie punkty wystartuje w nadchodzącą niedzielę, 27 bm. klasa międzywojewódzka. W grupie VIII klasy „M" uczestniczy pięć drużyn łódzkich: Start, Orzeł, Włókniarz, Boruta Zgierz i Włókniarz Pabianice oraz zespoły z województw: piotrkowskiego, sieradzkiego, skierniewickiego, płockiego, włocławskiego, konińskiego i kaliskiego.

Uwaga sympatyków piłkarstwa emocjonujących się rozgrywkami klasy „M" skupiona będzie przede wszystkim na 11-ce Startu uchodzącej w powszechnej opinii za najpoważniejszego kandydata do awansu do II ligi. Zdając sobie doskonale sprawę z możliwości wywalczenia miejsca w II lidze startowcy wyjątkowo starannie przygotowywali się do wiosennej rundy. Trener R. Sobczak obok codziennych treningów zaaplikował swoim podopiecznym całą serię spotkań sparringowych.

Podobny cel co Start pragną osiągnąć piłkarze zgierskiego Boruty, zajmujący po rundzie jesiennej II miejsce w tabeli. Zgierzanie przebywali na zgrupowaniu zimowym w Muszynie, gdzie rozegrali również kilka spotkań sparringowych. Do rywalizacji o czołowe miejsce w tabeli pragnie włączyć się także rewelacja tegorocznych rozgrywek o Puchar Polski — łódzki Orzeł. Drugoligowych aspiracji (przynajmniej na razie) nie mają pozostałe dwie łódzkie drużyny: Włókniarz Ł. i Włókniarz Pab., które jesienną rundę zakończyły na niższych miejscach tabeli. Nie znaczy to jednak, że na drodze do awansu może stanąć łódzkim kandydatom Ostrovia czy Wisła Płock.

W niedzielnej inauguracyjnej rundzie wiosennej zmierzą się: **Włókniarz Ł. — Włókniarz Pab., Ostrovia — Orzeł, Lech Rypin — Tur Turek, Victoria Jarocin — Pogoń Zd. Wola, Żyrardowianka — Wisła Płock, Start Ł. — Stal Ostrów Wlkp., Boruta Zgierz — Piotrcovia.**

A oto tabela po rundzie jesiennej:

1. Start Ł.	19:7	20—11
2. Boruta Zgierz	18:8	19—13
3. Ostrovia	17:9	20—7
4. Wisła Płock	17:9	13—8
5. Orzeł Ł.	15:11	19—7
6. Pogoń Zd. W.	15:11	14—11
7. Żyrardowianka	13:13	19—21
8. Włókniarz Pab.	12:14	13—14
9. Stal Ostrów	11:15	11—11
10. Włókniarz Ł.	11:15	13—17
11. Victoria Jarocin	11:15	5—12
12. Piotrcovia	10:16	6—11
13. Lech Rypin	8:18	6—15
14. Tur Turek	5:21	3—23

(w)

Na sosnowieckim ringu

Średnicki, Czerwiński, Piątkowski, Przybylski, Gajda, Szczerba, Stachowiak, Niemkiewicz, Janowski, Gortat i Skoczek — oto jedenastka ubiegłorocznych mistrzów Polski w boksie. Trudno jest przewidzieć czy wszyscy oni staną 27 bm. na sosnowieckim ringu, by bronić swoich tytułów. Jedno jest chyba pewne, że w papierowej nie wystąpi Średnicki, a walczyć będzie w muszej. Pod znakiem zapytania jest udział Gortata, który już kilka razy zapowiadał wycofanie się z czynnego życia sportowego.

Do mistrzostw w poszczególnych wagach zgłoszona została następująca ilość pięściarzy: papierowa — 12, musza — 16, kogucia — 17, piórkowa — 20, lekka — 18, lekkopółśrednia — 16, półśrednia — 16, lekkośrednia — 15, średnia — 15, półciężka — 16, ciężka — 11. Ogółem startować będzie 171 bokserów.

Komisja w składzie **H. Mrozowski i St. Golański** dokona rozstawienia 4 zawodników w każdej wadze. Do komisji sędziowskiej z Łodzi powołano **Z. Kozaka, T. Łabaziewicza i J. Klichowskiego.**

Mistrzostwa rozpoczną się w niedzielę 27 bm. Finały 4 kwietnia. (n)

Międzynarodowy turniej młodych hokeistów

Na lodowisku łódzkiego Pałacu Sportowego rozpocznie się dziś trzydniowy międzynarodowy turniej hokejowych reprezentacji (uczestniczą zawodnicy do lat 18) Polski, Szwajcarii, NRD i CSRS II. Turniej łódzki stanowi dla naszych młodych kadrowiczów ostatni sprawdzian formy przed mistrzostwami Europy juniorów, które odbędą się w Bremie (RFN) w pierwszej połowie przyszłego miesiąca.

Dziś na łódzkim lodowisku zmierzą się: **CSRS II — Szwajcaria** (godz. 16) i **Polska — NRD** (godz. 18.30), jutro grają: **CSRS II — NRD i Polska — Szwajcaria,** a w niedzielę: **Szwajcaria — NRD** oraz **Polska — CSRS II.**

Ambitne zadanie „siódemki" Anilany

Nic już nie stanie na przeszkodzie drużynie wrocławskiego Śląska w wywalczeniu kolejnego mistrzowskiego tytułu w rozgrywkach ekstraklasy w piłce ręcznej mężczyzn. Przewaga punktowa jaką wrocławianie uzyskali nad pozostałymi zespołami zapewnia im osiągnięcie tego celu. W tej sytuacji **„siódemce" łódzkiej Anilany pozostaje walka o wicemistrzowski fotel, co stanowiłoby spory sukces jako że byłby to pierwszy w historii klubu srebrny medal w rozgrywkach o mistrzostwo I ligi.**

Aby spełnić ten zamiar piłkarze ręczni Anilany muszą wygrać oba sobotnie mecze z gdańską Spójnią, które odbędą się w hali przy al. Unii (w sobotę początek o godz. 20 i w niedzielę o godz. 12), oraz ubiegać się o kolejne punkty w trzech ostatnich pojedynkach z Grunwaldem w Poznaniu, Śląskiem we Wrocławiu i mielecką Stalą w Łodzi.

Drugi nie mniej ambitny cel to zdobycie pierwszego miejsca w łódzkim finale o puchar Polski. Obok Anilany w dniach 1—3 kwietnia br. w hali ŁKS w rywalizacji pucharowej wystąpią wymienieni wyżej przeciwnicy. Atut własnego boiska przemawia za pełnym sukcesem siódemki łódzkiej. Chociaż nie ma się co łudzić, drużyny Śląska, Grunwaldu i mieleckiej Stali również liczą na końcowy sukces w tej imprezie. Sądzimy jednak, że Anilana nie zawiedzie łódzkich sympatyków piłki ręcznej i skutecznie rywalizować będzie o II miejsce w rozgrywkach pierwszoligowych jak i w turnieju o PP. (w)

Turniej „O Szablę Wołodyjowskiego"

W Warszawie rozpoczął się XXIII Międzynarodowy Drużynowy Turniej Szermierczy „O szablę Wołodyjowskiego". W tym roku rozgrywany jest w nieco słabszej obsadzie, gdyż nie startuje drużyna Rumunii, a drużyna ZSRR składa się z juniorów. Turniej będzie ważnym sprawdzianem dla obu polskich drużyn, bowiem Węgrzy, Włosi i Kubańczycy występują w najsilniejszych aktualnie składach, a szabliści RFN czynią stałe postępy.

W meczach przedpołudniowych (I i II tura walk) nie zanotowano niespodzianek.

Wyniki — I tura:
Polska I — Polska II 13:3. Zwycięstwa dla Polski I odnieśli: Bierkowski i Nowara — po 4, Korfanty — 3, Królikowski i Pigula po 1. Dla Polski II: Wódke — 2, Jabłonowski 1.
Węgry — W. Brytania 13:3
Kuba — ZSRR 9:7
Włochy — Bułgaria 11:5.
II tura:
Kuba — Polska II 9:7
Węgry — Bułgaria 15:1
RFN — ZSRR 10:6
Włochy — W. Brytania 14:2

Również w wieczornej serii walk padły spodziewane rozstrzygnięcia. Pewną niespodzianką była tylko zacięta walka Polski I z drużyną RFN. Polska II nie zdołała nawiązać wyrównanej walki z Bułgarią, a żaden z naszych młodych szablistów nie walczył na miarę swych możliwości.
Wyniki III tury:
Polska I — RFN 9:7
Bułgaria — Polska II 10:6
Węgry — ZSRR 15:1
Kuba — W. Brytania 10:6.

Anilana pokonała MKS W-wa

W czwartek, w drugim dniu rozgrywanych w Warszawie finałów mistrzostw Polski juniorów w siatkówce Beskid Andrychów pokonał Lechię Tomaszów 3:2 (9:15, 15:10, 14:16, 15:2, 15:0), a Anilana Łódź wygrała z MKS MDK Warszawa 3:1 (7:15, 15:12, 15:5, 15:11). Oba spotkania stały na dobrym poziomie, szczególnie drugi mecz dostarczył wiele emocji zgromadzonym na sali MDK kibicom.

Kolejny sprawdzian koszykarek

W sali RTS Widzew rozpocznie się dziś kolejny ogólnopolski turniej reprezentacji spartakiadowych w piłce koszykowej dziewcząt. Obok ekipy łódzkiej w trzydniowym turnieju wezmą udział reprezentacje Kielc, Lublina, Poznania. Dziś odbędą się mecze: Lublin — Poznań (godz. 16), Kielce — Łódź (godz. 18), jutro Kielce — Poznań, Lublin — Łódź, a w niedzielę: Kielce — Lublin i Poznań — Łódź.

Opiekunowie łódzkiej drużyny mgr mgr A. Nowakowski i H. Langierowicz wytypowali do zespołu następujące zawodniczki: A. Rzepkowską — J. Gałęzę, M. Stępień (MKS Włókniarz Pabianice), J. Głębską, D. Kucharską, E. Całę, D. Koriat, A. Stamirowską, J. Robachę, M. Skrzypczak, E. Markiewicz (wszystkie ŁKS), D. Augstyniak (Włókniarz Zgierz).

Rząd Callaghana uratowany głosami liberałów

Podczas głosowania nad przedłożonym przez opozycję konserwatywną wnioskiem o wotum nieufności dla obecnego rządu labourzystowskiego, które odbyło się w środę późnym wieczorem w Izbie Gmin, jedynie dzięki głosom 13 posłów z Partii Liberalnej, która w ostatniej chwili postanowiła udzielić poparcia rządowi, gabinet Jamesa Callaghana zdołał utrzymać się przy władzy.

Liberałowie poparli labourzystów w zamian za obietnicę utworzenia stałego komitetu konsultatywnego z udziałem przedstawicieli obu partii, który ma dokonywać regularnie oceny konkretnych posunięć rządowych.

Według opinii obserwatorów, tego rodzaju sojusz labourzystów z liberałami, będący wydarzeniem bez precedensu na brytyjskiej scenie politycznej, oznacza przesunięcie polityki rządu w kierunku na prawo i częściową rezygnację z programu reform.

24 godziny

WARSZAWA. — 24 bm., w kolejnym dniu obradującego w Warszawie I Europejskiego Seminarium Czerwonego Krzyża — jego uczestnicy, przedstawiciele 22 narodowych stowarzyszeń czerwonokrzyskich z Europy i ze Stanów Zjednoczonych — zwiedzili stolicę naszego kraju.

Po południu rozpoczęły się obrady w dwóch specjalistycznych zespołach problemowych, w których omawiano szczegółowe zagadnienia popularyzacji międzynarodowego prawa humanitarnego o ochronie ofiar wojny.

HELSINKI. — Przebywający z oficjalną wizytą przyjaźni w Finlandii premier radziecki Aleksiej Kosygin odwiedził w czwartek kombinat metalurgiczny w Rahe.

WASZYNGTON. — Izba Reprezentantów Kongresu USA zaaprobowała wniosek w sprawie wyasygnowania 300 mln dolarów na pomoc wojskową dla Portugalii w roku budżetowym 1977.

WARSZAWA. — 24 bm. odbyły się plenarne posiedzenia zarządów głównych — Zw. Zaw. Pracowników Spółdzielczości Pracy i Zw. Zaw. Pracowników Kolejowych.

LUANDA. — Przywódca Kuby Fidel Castro spotkał się w czwartek w Luandzie z przewodniczącym Ludowego Ruchu Wyzwolenia Angoli, prezydentem LRA Agostinho Neto.

KAIR. — Pod przewodnictwem prezydenta Libanu Eliasa Sarkisa w Bejrucie odbyło się posiedzenie czterostronnego komitetu, złożonego z przedstawicieli Syrii, Arabii Saudyjskiej, Egiptu i Kuwejtu. Komitet powołano zgodnie z decyzją konferencji przywódców państw arabskich w celu stworzenia sprzyjających warunków dla rozwiązania konfliktu libańskiego.

BRAZZAVILLE. — Opublikowany w środę wieczorem komunikat stwierdza, że powołano trybunał nadzwyczajny, przed którym staną wszyscy winni ostatnich wydarzeń w Ludowej Republice Konga.

WASZYNGTON. — Członek Izby Reprezentantów pani Cardice Collins (Partia Demokratyczna, stan Illinois) oświadczyła, że w roku ub. Ministerstwo Handlu USA wydało zezwolenia na dostawy do RPA różnych rodzajów broni i amunicji o łącznej wartości 300 mln dol.

RZYM. — Specjalny oddział straży prowadzi bezkrwawe łowy na pumę, która przed kilkoma miesiącami zbiegła z jednego z cyrków i żyje na wolności w pobliżu Sieny w Toskanii. Zadaniem strażników jest ujęcie żywego zwierzęcia, aby uchronić je przed śmiercią z ręki amatorów myślistwa.

KRONIKA WYPADKÓW

▲ O godz. 9.40 na ul. Kilińskiego 153 motorniczy tramwaju 1/2 Zdzisław W. uderzył w samochód „Skoda". Auto zostało uszkodzone.

▲ O godz. 10.45 na skrzyżowaniu ulic Zachodnia i Lutomierska kierowca „Nysy" 1553 IF uderzył w tył „Żuka", który wpadł na tył „Warszawy". Suma strat ok. 2 tys. zł.

▲ O godz. 15 na al. Kościuszki 39 kierowca samochodu „Wołga" 6095 IS Czesława B. otwierając drzwi spowodowała zderzenie z „Fiatem". Straty oceniono na 2 tys. zł.

▲ O godz. 17 w Zgierzu na ul. Obr. Stalingradu 17, 3-letnie dziecko wpadło na bok motocykla, doznając wstrząśnienia mózgu i urazów głowy. Świadkowie tego wypadku proszeni są do WKRD MO w Łodzi, ul. Wł. Bytomskiej 60, tel. 715-86.

▲ O godz. 17.40 na ul. Pabianickiej 25 Marek N. zatoczył się na bok tramwaju 11/10. Pieszy doznał stłuczeń głowy, ale odmówił leczenia szpitalnego. (kl)

Odwetowe i rewizjonistyczne uchwały zjazdu zachodnioniemieckiej CDU zbiegły się z inną prowokacją antypolską — z podjęciem przez prokuraturę w Hagen śledztwa w sprawie rzekomych zbrodni, które mieli popełnić Polacy w obozie przejściowym dla wysiedlonych Niemców w Łambinowicach.

KATOWNIA HITLEROWSKA LAMSDORF (ŁAMBINOWICE)

— Co to były Łambinowice, jakie tam zbrodnie popełniono? Z takim pytaniem zwracamy się do dyrektora Głównej Komisji Badania Zbrodni Hitlerowskich w Polsce, prof. dr CZESŁAWA PILICHOWSKIEGO.

Łambinowice nosiły w okresie II wojny światowej nazwę Lamsdorf. **Dowództwo Wehrmachtu utworzyło w tej miejscowości w październiku 1939 r. Stalag VIII B — obóz dla jeńców polskich. Wiosną 1940 r. jeńcy ci zostali w większości pozbawieni — wbrew prawu międzynarodowemu — swego statusu. Wielu z nich Niemcy skierowali w głąb Rzeszy do niewolniczej pracy przymusowej. Do końca 1943 r. liczba jeńców internowanych w Stalagu VIII B wynosiła ponad 121 tysięcy. Wśród nich znajdowali się obywatele polscy, radzieccy, brytyjscy, francuscy, greccy, belgijscy i włoscy.**

Stalag VIII B w Lamsdorfie, mimo że podlegał dowództwu Wehrmachtu i był największym obozem jenieckim w VIII Okręgu Wojskowym stanowił kaźnię, zwłaszcza dla jeńców polskich i radzieckich, na miarę obozu koncentracyjnego.

Ogółem podczas drugiej wojny światowej hitlerowcy wymordowali w Lamsdorf ponad 40 tys. jeńców polskich, radzieckich i innych narodowości. Odpowiedzialni za te zbrodnie oficerowie hitlerowskiego Wehrmachtu nie ponieśli dotychczas zasłużonej kary i w ogóle nie wszczęto przeciwko nim śledztwa.

Kara stójki w obozie jeńców radzieckich na Lubelszczyźnie (oryginalne zdjęcie niemieckie — obecnie w Archiwum Głównej Komisji Badania Zbrodni Hitlerowskich w Polsce).

Po zakończeniu działań wojennych, kiedy Śląsk wrócił do Polski, zniszczony i zdewastowany, miejscowości Lamsdorf przywrócono nazwę polską Łambinowice. Dawne zabudowania obozu jenieckiego, z braku innych pomieszczeń, zostały wykorzystane do utworzenia w nich obozu przejściowego dla wysiedlanych Niemców Przebywali oni tam w odpowiednich warunkach.

W ramach obecnie rozwijanej w RFN antypolskiej kampanii oszczerstw, w nawiązaniu do kłamliwej broszury Heinza Essera nt. „Polskiego ośrodka zagłady" (Polnisches Vernichtungslager w Lamsdorf oraz do tzw. dokumentacji ziomkostwa „Schlesien", prokurator federalny w Karlsruhe zlecił prokuraturze w Hagen wszczęcie postępowania przeciwko niektórym polskim strażnikom obozu przejściowego dla wysiedlonych Niemców w Łambinowicach za rzekome spowodowanie przez nich śmierci 6480 Niemców.

Takie postawienie sprawy i skonstruowane na nim bezpodstawne oskarżenie stanowi oczywiste fałszerstwo, a prokuratura w Hagen została w nie wplątana.

Wszczęcie postępowania karnego przez prokuraturę w Hagen w sprawie Łambinowic nie może być rozpatrywane bez uwzględnienia tzw. dokumentacji o rzekomych zbrodniach Polaków na Niemcach **Całość tej sprawy ma niewątpliwie cel polityczny. Chodzi tu bowiem siłom odwetowym i rewizjonistycznym w RFN o spreparowanie rachunku zbrodni, jakie rzekomo popełniono na Niemcach.**

Z moralnego punktu widzenia — nieuczciwość tej akcji odwetowej polega na odwracaniu uwagi od hitlerowskiej przeszłości. Natomiast z prawnego punktu widzenia, jest to coś w rodzaju — jeśli tak można powiedzieć — kompensacji zbrodni. Moment, w którym nadano rozgłos sprawie Łambinowic, został wybrany przez określone koła polityczne w RFN z wielką starannością. Nie ulega wątpliwości, że akcja ta jest wymierzona w proces normalizacji stosunków w Europie, a zwłaszcza normalizacji stosunków między Polską i RFN.

W wyniku hitlerowskiej okupacji Polska poniosła olbrzymie straty we wszystkie dziedzinach życia. Jak te sprawy rzutowały na warunki przesiedlenia Niemców z Polski?

Po zakończeniu II wojny światowej na terytorium Polski dokonywały się olbrzymie ruchy migracyjne, które objęły ogółem kilka milionów Polaków oraz około 3 mln Niemców, którzy zostali przesiedleni z Polski do Niemiec w latach 1945—1950.

Warunków przesiedlenia ludności niemieckiej z Polski nie można odrywać od ówczesnej sytuacji gospodarczej i stanu transportu w Polsce. Zniszczone przez hitlerowców i w trakcie działań wojennych obiekty przemysłowe i budynki mieszkalne, zdewastowane urządzenia kolejowe, leżące odłogiem lub zaminowane pola, zagarnięty przez wycofujące się formacje SS i Wehrmacht inwentarz żywy — wszystko to rzutowało na poziom wyżywienia przesiedleńców i warunki transportu. Jednak normy i racje żywnościowe wynosiły dla niemieckich wysiedleńców około 3000 kalorii dziennie. Takich racji żywnościowych i odzieży nie otrzymywali nawet Polacy, którzy osiedlali się na Ziemiach Odzyskanych, nie mówiąc już o powracających do Ojczyzny polskich więźniach obozów koncentracyjnych, byłych robotnikach przymusowych, czy jeńcach wojennych, którzy zdołali uniknąć zagłady z rąk hitlerowców.

Owczesne Ministerstwo Ziem Odzyskanych wydało instrukcję, która określała sposób przeprowadzania akcji wysiedleńczej. Można ją było prowadzić tylko w dzień, pod ochroną milicji; każdy wysiedlony miał prawo zabrać cały bagaż osobisty określony w umowach międzynarodowych.

Zgodnie z Układem Poczdamskim, cała ludność niemiecka w Polsce została poddana wysiedleniu. Przewidując, że w społeczeństwie polskim mogłyby — po tragicznych doświadczeniach okupacji hitlerowskiej — zaistnieć, z natury rzeczy, podczas wysiedlania Niemców jednostkowe przypadki emocjonalnych reakcji za doznane cierpienia i zbrodnie, ówczesny minister Ziem Ozyskanych w zarządzeniu nr 1 z dnia 15 styczna 1946 r. stwierdzi: **Podkreślam z naciskiem, że stosunek do niemieckiej ludności repatriowanej winien być w czasie akcji poprawny i wszelka samowola ze strony organów przeprowadzających akcję winna być doraźnie i surowo karana".**

Jest oczywiste, że wysiedlanie ludności niemieckiej odbywało się w niektórych miejscowościach w atmosferze, na którą rzutowała świeża pamięć o zbrodniach hitlerowskiej akupacji. Wpływały na to również wypadki ujawniania nielegalnych organizacji niemieckich jak np. Wehrwolf, Freies Deutschland, Edelweiss - Piraten, Freikorps Oberschlesien, Green Cross, Deutsches Freiheitskämpfer. Jungvolkssturm, Kampf und Freiheit, Jugend der Freistadt Danzig które z bronią w ręku działały przeciwko organom władzy Polski Ludowej i mordowały Polaków. Zdarzały się wypadki wykrycia u Niemców broni, amunicji i materiałów wybuchowych. Poza tym Niemcy stosowali sabotaż, kolportowali materiały o treści antypolskiej.

Jest prawdą, że w trakcie akcji wysiedleńczej zmarło 1136 repatriantów niemieckich. Liczba ta stanowiła nieco powyżej 5 promille ogółu wysiedlonych wówczas Niemców. Byli to przeważnie ludzie w podeszłym wieku (jak wiadomo, młodzież niemiecka od 16 roku życia i mężczyźni do 65 lat zostali powołani w ostatnim okresie wojny przez dowództwo Wehrmachtu do służby wojskowej). Tak więc była to grupa wiekowa, w której współczynnik śmiertelności jest zawsze wyższy. Taka jest prawda o tzw. stratach niemieckich w czasie wysiedlania z Polski.

— Polskiej opinii publicznej znane są fakty tragedii Niemców jako skutku wykonania zbrodniczych zarządzeń ewakuacyjnych władz hitlerowskich w ostatniej fazie wojny. Nad tą sprawą w RFN przechodzi się do porządku dziennego. Jakie są fakty, co mówią dokumenty?

— Zarządzona przez władze hitlerowskie ewakuacja i ucieczka Niemców przed zbliżającym się frontem rozpoczęła się najwcześniej w byłych Prusach Wschodnich, skąd pod koniec 1944 r. uciekło około pół miliona osób. W końcu stycznia 1945 r. został ewakuowany Dolny Śląsk i np. z Wrocławia uciekło około 0,7 mln osób. Z Gdańska morzem — około 0,3 mln Niemców, ze Śląska Opolskiego około miliona i z Pomorza Zachodniego również milion Niemców.

W myśl rozkazu Hitlera z dnia 19 marca 1945 r. o „spalonej ziemi" („Tote Erde") niemieckie władze terenowe zobowiązane były wypędzać ludność cywilną i niszczyć wszystko, co miało jakąkolwiek wartość. W rezultacie niemiecka ludność cywilna poniosła wielkie straty, na które złożyły się zarówno bezpośrednie straty w czasie ewakuacji, zarządzonej przez władze hitlerowskie, jak i w czasie działań wojennych oraz w następstwie zwiększonej śmiertelności, spowodowanej ostrą zimą, brakiem żywności i chorobami zakaznymi, przed którymi nie zabezpieczyły tej ludności władze III Rzeszy.

A oto niektóre dokumenty świadków zbrodniczej akcji ewakuacyjnej. **Paul Peikert,** proboszcz katolicki z parafii św. Maurycego we Wrocławiu, zanotował w **„Kronice dni oblężenia"**, że **„wojna, którą prowadzimy, jest szaleństwem i głupotą. Sprowokowana cynicznie przez nasz reżim, stała się najcięższą zbrodnią nie tylko przeciwko naszemu narodowi, lecz także przeciwko całej ludzkości".** I dalej: **„Wiele dzieci i dorosłych zmarło w przejmującym zimnie i legło w grobach przy drodze. Oddziały usuwające te zwłoki znalazły tak wiele trupów, że nie mogły ich pomieścić w ciężarówce".**

„Suddeutsche Zeitung" w nr 300 z 29 grudnia 1964 roku stwierdził: **„Nieszczęście to** (ewakuacyjne zarządzenie władz niemieckich) **rozpętało falę wielorakiego cierpienia, które trudno wyrazić słowami... Nieszczęście nie byłoby tak wielkie, gdyby ewakuacja zaczęła się dostatecznie wcześnie, albo przynajmniej we właściwym czasie.**

Ale ewakuacja ze Wschodu zaczęła się za późno, o wiele za późno. Była zakazana przez władze partyjne (NSDAP). Kto opuszczał bez zezwolenia dom lub gospodarstwo, narażał się na ściganie i karę... Prawdziwa liczba tych, którzy zginęli, pozostanie na zawsze nieznana i — być może — tak jest właśnie dobrze... Ofiarami padli nie tylko ci, którzy sami zadawali sobie śmierć czy zginęli w czasie ucieczki, bardzo dużo ludzi zamarzło, poniosło mierć głodową lub zmarło z wycieńczenia. Liczbę ofiar oblicza się na 1,6 mln".

Wydaje się, że **wymienione przykładowo dokumenty w sposób dostateczny ilustrują tragedię ludności niemieckiej na tzw. Wschodzie, tragedię, która została spowodowaną przez samych Niemców.** Ogrom nieszczęść powiększyły liczne wyroki śmierci, wydawane przez sądy Wehrmachtu na Niemców-dezerterów i Niemców uchylających się od wykonywania rozkazów ewakuacyjnych władz hitlerowskich. Ponadto jednostki SS i Gestapo masowo wieszały Niemców bez sądu.

Tragedia Niemców w tzw. prowincjach wschodnich Rzeszy w okresie od drugiej połowy 1944 r. do 8 maja 1945 r. jest wyłączną winą Niemiec hitlerowskich.

— Siły rewizjonistyczne i prawicowo-chadeckie w RFN obciążają Polskę odpowiedzialnością za rzekome zbrodnie, popełnione przez Polaków na Niemcach. Jak ta sprawa przedstawia się w świetle dokumentów, nie tylko polskich?

— 24 lipca 1974 r. podano w RFN do wiadomości, że została opracowana dokumentacja na temat zbrodni wojennych popełnionych na Niemcach „za granicą". W związku z tym prawicowo-chadeckie koła polityczne wskazały na to, że dokumentacja może znaleźć zastosowanie przede wszystkim „w rokowaniach z Polską".

Archiwum Federalne w Koblencji, które zestawiało materiały, poinformowało, że dokumentacja zawiera przede wszystkim fakty związane z akcją „wypędzania". Przewodniczący Związku Wypędzonych, osławiony odwetowiec H. Czaja oraz równie zajadły szowinista H. Hupka, a także wiceprzewodniczący frakcji CDU/CSU w Bundestagu H. Windelen wypowiedzieli się za opublikowaniem wspomnianej dokumentacji.

Wokół sprawy opublikowania dokumentacji, dotyczącej rzekomych zbrodni na Niemcach, rozgorzała w RFN szeroka dyskusja, w trakcie której próbowano porównywać owe „zbrodnie popełnione na Niemcach" m. in. ze zbrodniami hitlerowskimi dokonanymi w obozie KL Auschwitz-Birkenau!

Problem nie jest więc nowy. Wyraża on nie słabnące dążenie określonych kół antypolskich i antykomunistycznych w RFN, do storpedowania polityki odprężenia w Europie i unormowania stosunków Republiki Federalnej z Polską, zgodnie z układem z grudnia 1970 r.

— W postawach ludzkich dominowały emocje, pamięć świeżych jeszcze ran; niekiedy z najwyższym trudem przychodziło Polakom opanowywanie się w zetknięciu z niedawnymi ciemiężcami. Biorąc to pod uwagę, należy mieć szacunek i uznanie dla humanistycznej postawy polskich władz wobec Niemców. Świadectwem tego jest m. in. wspomniane już zarządzenie ministra Ziem Odzyskanych.

— W ponad tysiącletniej historii stosunków polsko-niemieckich okres drugiej wojny światowej stanowi najbardziej tragiczną kartę dla Polski, która tkwi głęboko w świadomości naszego narodu. Wynika to z faktu, że Polska w wyniku agresji III Rzeszy została poddana w latach 1939—1945 eksterminacyjnej polityce, zmierzającej do totalnego, biologicznego wyniszczenia narodu polskiego.

Podczas agresji III. Rzeszy na Polskę we wrześniu 1939 r. kilkadziesiąt tysięcy Polaków padło ofiarą indywidualnych i masowych egzekucji. W czasie ponad 5-letniej okupacji mordy, zabójstwa i bezprawne pozbawianie wolności obywateli polskich były codzienną praktyką ludobójczego działania okupanta. Statystycznie rzecz biorąc, hitlerowcy mordowali każdego dnia 2900 Polaków.

Wśród 863.000 Polaków, którzy przeżyli hitlerowskie obozy koncentracyjne i więzienia, śmiertelność była w latach 1945—1976 przyspieszona o 50 proc.

Tak więc **problematyka lat wojny i okupacji hitlerowskiej jest nader żywa w narodzie polskim. Oznacza to również, że badanie zbrodni hitlerowskich popełnionych na narodzie polskim i ściganie ich sprawców nie może ulec przedawnieniu. Ściganie zbrodni hitlerowskich jest bowiem walką o przestrzeganie w stosunkach międzynarodowych elementarnych zasad prawa i moralności ogólnoludzkiej, o zapobieżenie na przyszłość zbrodniom przeciwko pokojowi, zbrodniom wojennym i zbrodniom przeciwko ludzkości.**

— Jak Pan, jako dyrektor instytucji, która zajmuje się badaniem zbrodni hitlerowskich oraz udziela pomocy prawnej i dokumentacyjnej władzom RFN, ocenia sytuację prawną i stan faktyczny w zakresie karania zbrodniarzy hitlerowskich w RFN?

— W 1969 r. został w RFN przedłużony termin ścigania zbrodni, zagrożonych karą dożywotniego pozbawienia wolności, do dnia 31 grudnia 1979 r. Takie formalistyczne uregulowanie prawne nie rozwiązało w RFN problemu ścigania i karania sprawców zbrodni hitlerowskich, gdyż w Republice Federalnej nie uznano zasad prawa międzynarodowego oraz zgodnej z nimi kwalifikacji zbrodni wojennych i zbrodni przeciwko ludzkości w odniesieniu do hitlerowskiego ludobójstwa.

W RFN traktuje się zbrodnie hitlerowskie tylko jako zbrodnie pospolite, a także nie uznaje się konwencji ONZ z dnia 26 listopada 1968 r. o nieprzedawnianiu zbrodni wojennych i zbrodni przeciwko ludzkości. Takie stanowisko umożliwiło uniknięcie kary zwłaszcza „zbrodniarzom zza biurka", takim ludobójcom, jak m. in. W Koppe, Br. Streckenbach, H. Krummey, W. Best, H. Reinefarth i E. Bach-Żelewski, którzy winni są zbrodni dokonanych na ludności cywilnej w Polsce.

— Wynika z tego, że zagadnienie właściwego uregulowania podstaw prawnych w RFN do dalszego ścigania zbrodniarzy hitlerowskich jest nadal otwarte?

— Ta sytuacja powoduje, że mimo olbrzymiej pomocy prawnej i dokumentacyjnej, jakiej od 1959 r. Główna Komisja udziela władzom RFN, wyniki ścigania zbrodniarzy hitlerowskich w Republice Federalnej są wysoce niezadowalające. Świadczą o tym przykładowo takie fakty, że na ogółem 78242 podejrzanych zostało w RFN ukaranych tylko 6370 zbrodniarzy hitlerowskich, tj. 8,1 proc. i że na 492 zbrodniarzy skazanych w RFN w latach 1958—1975, co trzeci z nich został zwolniony od odbywania kary.

Na podstawie tych liczb, wskazujących na dysproporcję między liczbą podejrzanych względnie oskarżonych, a faktycznie ukaranych za zbrodnie hitlerowskie, powstaje uzasadnione pytanie: **czy takie postępowanie w przedmiocie ścigania zbrodniarzy hitlerowskich przywróci świadomość prawa** (Rechtsbewusstsein) **w społeczeństwie RFN i porządek prawa** (Rechtsordnung), **w państwie prawa** (Rechtsstaat) **— w RFN, skoro nadal żyje tam na wolności tylu zbrodniarzy wojennych.**

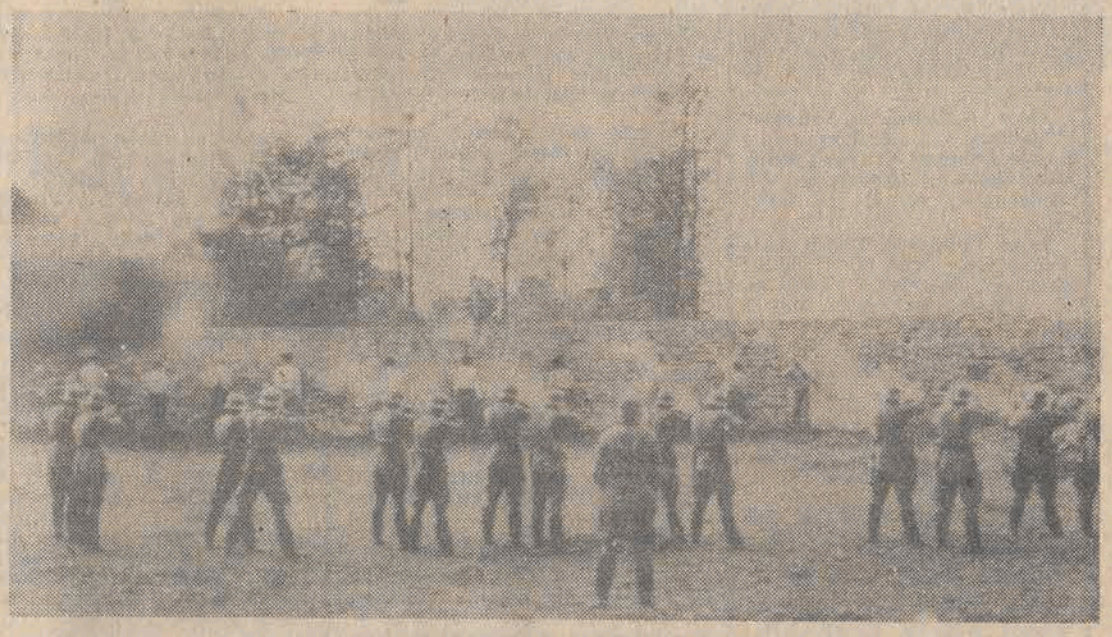

Jedna z wielu egzekucji dokonanych na Polakach przez hitlerowców

— Polska w pełni realizuje zasady układu z grudnia 1970 roku i zawarte — w wyniku procesu normalizacji stosunków — umowy między PRL i RFN. Kampania oszczerstw i fałszowania przeszłości może być czynnikiem hamującym ten proces. Na ile te sprawy oddziałują na wzajemne stosunki między Polską i Republiką Federalną Niemiec?

— Problematyka normalizacji stosunków między PRL i RFN ma charakter wielostronny, w którym niebagatelną rolę odgrywa po pierwsze — sprawa zaprzestania fałszerstw i kłamstw kierowanych pod adresem narodu polskiego przez określone koła w RFN. i po drugie — problem usunięcia istotnych rozbieżności i charakterze politycznym i prawnym między literą i duchem układu PRL — RFN, a ustawodawstwem i praktyką prawną Republiki Federalnej Niemiec.

Na zakończenie chciałem powiedzieć, że państwo i naród polski reprezentują pogląd, że układ między PRL i RFN z grudnia 1970 r., stanowiący podstawę normalizacji stosunków między Polską i Republiką Federalną, nie jest aktem formalnym i jednorazowym. Realizacja układu wymaga realizmu politycznego i dobrej woli.

W czasie wizyty I sekretarza KC PZPR Edwarda Gierka w Republice Federalnej Niemiec kwestie te były przedmiotem wymiany poglądów z kanclerzem federalnym Helmutem Schmidtem. **Owczesne wystąpienia szefa rządu RFN zapadły nam głęboko w pamięć.** Warto przypomnieć fragment jego wypowiedzi: **„Mówię otwarcie: cierpienia i ofiary niezliczonej liczby Polaków, którym niczego nie zarzucano ponadto, że byli Polakami, barbarzyńskie spustoszenia — wszystko to zostało spowodowane przez Niemców w imię fałszywie pojmowanej niemieckości. Jako Niemcy nie chcemy i nie możemy umywać rąk, wskazywać na pojedynczych przestępców i przechodzić do historycznego porządku dziennego. Nie ma tu miejsca na zapomnienia, może istnieć przebaczenie — decyzja o tym pozostaje sprawą tych, którzy cierpieli.**

Droga do współpracy między nami była od początku trudna. To, co wydarzyło się od napaści Hitlera na Polskę i w latach następnych między Niemcami a Polakami, pozostawiło w świadomości naszych narodów głębokie ślady. Nie możemy tej przeszłości zrzucić z siebie niczym zbędny balast, ponieważ doświadczenia narodów są faktami politycznymi".

Jesteśmy przeświadczeni, że publikując tę dokumentację działamy nie tylko na rzecz normalizacji stosunków między naszymi państwami i społeczeństwami, ale także na rzecz tych sił w RFN, które normalizację stosunków z Polską uczyniły ważnym ogniwem swego politycznego programu.

(„TRYBUNA LUDU")

•FAKTY • WYDARZENIA • FAKTY•

XIII Łódzkie Spotkania Teatralne — ROZPOCZĘTE

Dziś rozpoczynają się po raz trzynasty w naszym mieście spotkania teatralne. Przez trzy dni będziemy mogli oglądać najlepsze polskie zespoły studenckie oraz zaproszone sceny profesjonalne i amatorskie. W programie tegorocznych ŁST znalazły się także imprezy filmowe i plastyczne. Dziś w programie:

Teatr „Sylaba 68" (Wrocław): „Jasność, czyli trzeci wiersz". Sala Technikum Włókienniczego (ul. Żeromskiego 100), godz. 18 i 22.15.

Teatr „Zielona Latarnia" (Wrocław): „Przedstawienie Hamleta we wsi Głucha Dolna". Sala Klubu „Bawełna" (ul. Piotrkowska 53) III p., godz. 20.

Scena Plastyczna Teatru Akademickiego KUL (Lublin): „Zielnik". Sala BWA (Park im. H. Sienkiewicza), godz. 19 i 21.

Teatr „Maja" (Poznań): „Peron". Sala Kolumnowa ŁDK (ul. Traugutta 18), godz. 18 i 23.

Teatr „STU" (Kraków): „Pacjenci". Hala KS „Resursa" (ul. Letnia 4), godz. 19.30.

Teatro Experimental de Cali (Kolumbia): „W prawicy Boga Ojca". Sala kinowa PL (al. Politechniki 3/5), godz. 19.30.

Pozostałe jeszcze bilety do nabycia przy ul. Piotrkowskiej 77, w godz. 10—17 oraz w miejscach spektakli na godzinę przed rozpoczęciem przedstawień.

★ Film ★ Plansze ★ Makiety pomogą radnym opracować plan zagospodarowania przestrzennego naszego województwa

Porządek obrad najbliższej V zwyczajnej sesji Rady Narodowej (poniedziałek 28 marca, godz. 9) przewiduje uchwalenie planu ogólnego zagospodarowania przestrzennego województwa do roku 1990.

Do tego punktu obrad przygotowano kilka barwnych ogromnych plansz (jedna z nich o pow. 9 m kw.) oraz makiet, na których zaznaczone zostaną najważniejsze zamierzenia w tym względzie. Ponadto projektuje się rozpoczęcie sesji od wyświetlenia filmu nawiązującego do tematu. Zatwierdzenie planu zagospodarowania przestrzennego województwa miejskiego stanie się podstawą do opracowań szczegółowych w gminach i miastach naszej aglomeracji. Prace nad planem wykonało w ciągu dwu lat Biuro Programowania i Projektowania Rozwoju Łodzi w konsultacji z organami administracji państwowej. Efekt tego działania został pozytywnie oceniony przez władze centralne.

Dla umożliwienia społeczeństwu naszego województwa zapoznania się z koncepcją planu, wystawa plansz i makiet prezentowana w gmachu obrad Rady Narodowej m. Łodzi przy ul. Piotrkowskiej 104 (prawa oficyna) udostępniona zostanie dla wszystkich w dniach 29 marca do 1 kwietnia w godz. 10—15. Wszystkim zainteresowanym informacji udzielać będą specjaliści. Zwiedzający mogą zgłaszać do Biura Programowania i Projektowania Rozwoju Łodzi wszystkie swoje wnioski i uwagi, które będą wykorzystywane przy opracowywaniu programów szczegółowych.

W najbliższej sesji weźmie udział obok 180 radnych ok. 120 zaproszonych gości. Spodziewany jest przyjazd z Warszawy przedstawiciela z Ministerstwa Administracji Gospodarki Terenowej i Ochrony Środowiska.

Radni przedyskutują także program rozwoju usług i rzemiosła w latach 1976—80 w naszym województwie. W programie jest też wysłuchanie sprawozdania z realizacji planu społeczno-gospodarczego i budżetu województwa za rok ubiegły. (Kas.)

Rozwój społeczno-gospodarczy Śródmieścia

Wczoraj w sali obrad RN m. Łodzi odbyła się XV sesja Dzielnicowej Rady Narodowej Łódź-Śródmieście, w czasie której nowym przewodniczącym DRN wybrano **Tadeusza Lewandowskiego** — I sekretarza KD PZPR Łódź-Śródmieście.

Na wczorajszej sesji omawiano sprawozdanie z wykonania budżetu na rok 1976 oraz poinformowano o rozwoju społeczno-gospodarczym dzielnicy w 1976 roku. Warto podkreślić, że rok ubiegły przyniósł dalszy postęp w przebudowie dzielnicy i poprawie warunków życia jej mieszkańców. M. in. wyremontowano 92 budynki, oddano do użytku 1700 izb, zmodernizowano 50 punktów oświetleniowych, przeprowadzono remonty ulic na powierzchni 40 km kw. Śródmieście wzbogaciło się o 1200 drzew i 10 tys. krzewów. W ramach porządkowania rozebrano 17 starych budynków i ponad 100 walących się komórek. Śródmiejskie sklepy powiększyły swą powierzchnię o 600 m kw., a lokale gastronomiczne o 550 miejsc. Ponadto wyremontowano 130 placówek handlowych i gastronomicznych. W dużej mierze do porządkowania dzielnicy przyczynili się sami mieszkańcy, których czyny społeczne ocenia się na 21,4 mln zł. (kas).

Trwalsze i estetyczniejsze podręczniki szkolne

W Łódzkich Zakładach Graficznych Wydawnictw Szkolnych i Pedagogicznych wydrukowano w tych dniach 1,5 milionowy w br. podręcznik przygotowywany na nowy rok szkolny. Ogółem zakłady te wydrukują do 31 maja br. ponad 3 mln egzemplarzy nowych podręczników dla uczniów szkół ogólnokształcących. W wyniku stałego unowocześniania parku maszynowego w łódzkich Zakładach Wydawnictw Szkolnych niektóre podręczniki otrzymują foliowane okładki, co znacznie podnosi ich estetykę i trwałość.

Krzyś Sokołowski ze „Zwinnych Wiewiórek" reprezentantem łódzkich zuchów na VI Zjeździe ZHP

Foto: A. Wach

W czasieVI Zjazdu ZHP, który rozpoczyna się w Warszawie 28 marca, 49 zuchów ze wszystkich chorągwi z całego kraju, złoży uroczyste przyrzeczenie harcerskie. Wraz z zuchami na obrady zjazdu przyjadą ich mamy. Reprezentantem zuchów Chorągwi Łódzkiej ZHP im. Bohaterskich Dzieci Polskich będzie 10-letni **Krzyś Sokołowski** z Hufca ZHP Łódź-Górna, z drużyny zuchowej „Zwinnych Wiewiórek" przy Szkole Podstawowej nr 10 (ul. Przybyszewskiego 21). Jest on wzorowym uczniem klasy IVa i pełni funkcję „szóstkowego" w zuchowej szóstce „Laskowe Orzeszki". Wraz ze swą mamą, laborantką w Łódzkich Zakładach Chemicznych — **Teresą Sokołowską**, która jest aktywnym działaczem Koła Przyjaciół ZHP, pojedzie Krzyś na VI Zjazd ZHP do Warszawy. Na ten zaszczyt zasłużył sobie bardzo dobrą nauką, wzorowym zachowaniem i 4-letnią już działalnością w drużynie zuchowej „Zwinnych Wiewiórek"

Dodajmy, że cała rodzina państwa Sokołowskich od wielu lat związała się z harcerstwem. Oprócz Krzysia, także jego siostry Ewa i Mariola są już od dawna harcerkami, pełniąc odpowiedzialne funkcje w tej organizacji. (j. kr.)

Na zdjęciu: Krzyś Sokołowski wraz ze swoją mamą.

Fot. A. Wach

Obradował ZŁUK

Pod przewodnictwem prezydenta m. Łodzi — **Jerzego Lorensa**, obradował wczoraj Zespół Koordynacyjny Łódzkiego Układu Komunikacyjnego. W trybie roboczym rozpatrywano na nim sprawy, związane m. in. z realizacją rozbudowy i modernizacji stacji kolejowej Łódź-Olechów oraz przebieg i powiązanie krajowej sieci autostrad z łódzkim układem komunikacyjnym.

Rozbudowa stacji Łódź-Olechów, która w przyszłości ma być miejscem koncentracji całego ruchu towarowego łódzkiego węzła znajduje się w centrum uwagi władz województwa. Podjęte w wyniku wczorajszego spotkania inicjatywy, mają na celu przyspieszenie tej tak ważnej inwestycji.

Włączenie Łodzi do sieci dróg szybkiego ruchu i autostrad, to sprawa, o której szerzej już informowaliśmy. Na wczorajszym posiedzeniu prezydent m. Łodzi, Jerzy Lorens zwrócił m. in uwagę na pilną konieczność jak najszybszej realizacji połączenia drogą szybkiego ruchu Łodzi przez Piotrków z trasą Warszawa — Katowice oraz załatwienia spraw związanych z budową drogi szybkiego ruchu z Łodzi w kierunku Wrocławia. Szczególnie konieczna, ze względu na bezpieczeństwo ruchu, jest przebudowa ul. Pabianickiej. (ms)

Łodzianie — swemu miastu

W województwie miejskim łódzkim znana jest i wysoko oceniana aktywność samorządów mieszkańców w podejmowaniu i realizacji czynów społecznych prowadzonych pod patronatem komitetów FJN.

Ogólna ich wartość w naszym województwie wyniosła w ub. roku 220 mln zł, w tym ok. 40 mln zł zrealizowanych przez samorządy mieszkańców. Wśród komitetów obwodowych i osiedlowych legitymujących się wartością oscylującą wokół 1 mln zł znajdują się: m. in. Komitet Osiedlowy nr 2 „Wielkopolska „A" (Bałuty), Osiedlowy nr 11 RSM „Bawełna" (Górna), Osiedlowy „Karolew" (Polesie), Osiedlowy nr 4 „Zarzew" (Widzew) i Obwodowy nr 6 (Zgierz).

Wysoko oceniana jest także akcja prowadzona przez „Dziennik Popularny" wraz z ŁK FJN „Zielone świadectwo urodzenia"

Wczoraj odbyło się posiedzenie Komisji Czynów Społecznych ŁK FJN, któremu przewodniczył wiceprezydent Łodzi — **J. Niewiadomski**. Obecna była członek Egzekutywy KŁ PZPR — **G. Stefańska**. Prof. dr **M. Serwiński** w imieniu Prezydium ŁK FJN podziękował wszystkim dzielnicowym i miejskim komisjom czynów społecznych oraz naczelnikom za ogromne zaangażowanie, wysiłek organizacyjny i upór w działaniu na rzecz swoich dzielnic i miast.

Plan czynów społecznych na ten rok określony został wstępnie na kwotę ok. 200 mln zł. Samorządy mieszkańców w dalszym ciągu upiększać będą i porządkować swoje osiedla, place zabaw, świetlice, dbać o ogródki jordanowskie. (Kas.)

„Przy świecach" z Z. Krzywickim

„Koncerty przy świecach" — imprezy przygotowywane pod tym hasłem mają już swoją dobrą markę i wielkie grono zwolenników. W najbliższy poniedziałek zapraszamy na kolejne spotkanie z solistą Teatru Wielkiego. Swój program zaprezentuje Zdzisław Krzywicki. W jego wykonaniu słuchać będziemy pieśni L. van Beethovena, P. Czajkowskiego oraz arii z oper W. A. Mozarta, K. Kurpińskiego, C. Gomesa, G. Bizeta, S. Rachmaninowa. Soliście akompaniować będzie Krystyna Husar-Moczulska, a koncert poprowadzi Stanisław Dysbardis.

Zatem najbliższy „koncert przy świecach" już 28 bm. o godz. 19 w stylowych wnętrzach Muzeum Historii Miasta Łodzi. Bezpłatne zaproszenia można odbierać w kasie Teatru. (rg)

JAK ZDOBYĆ atrakcyjny zawód podoficera, chorążego, oficera LWP

- Warunki przyjęcia do wojskowego szkolnictwa zawodowego.
- Zakres i program nauki w szkołach podoficerskich, szkołach chorążych i wyższych szkołach oficerskich.
- Terminy egzaminów i potrzebne dokumenty.

Oto tematy spotkania naszych Czytelników z przedstawicielem Wojewódzkiego Sztabu Wojskowego

ppłk LONGINEM WASILEWSKIM

przy Naszym Telefonie Usługowym 303-04

które odbędzie się

DZIŚ

w godz. 10—11.30

Czekamy na Waszę telefony

W kilku zdaniach

■ **W SDK „Lutnia"** (ul. Piotrkowska 243) dziś o godz 17 — impreza z cyklu „Spacerkiem przez wieki" z udziałem B. Baera, Danuty Debich i A. Płoszaja, a o godz. 18.30 — prelekcja „Muzyka w filmie francuskim". Po prelekcji — film prod. francuskiej pt. „Piaf".

■ **W SDK „Lokator"** (ul. Nowopolska 12/14) — dziś o godz. 18 finał turnieju poetyckiego „Debiuty — 77" organizowanego przez ZŁ ZSMP i Korespondencyjny Klub Młodych Pisarzy „Wiadukt". W czasie turnieju wystąpi grupa muzyczna „Trust".

■ **„Świat i Polska"** — kolejne spotkanie z tego cyklu — dziś o godz. 18 w Klubie MPiK (ul. Narutowicza 8/10). Na temat Bliskiego Wschodu i spraw palestyńskich mówić będzie red. Tadeusz Pasierbiński z tygodnika „Polityka".

■ **W DDK-Bałuty** (ul. Limanowskiego 166) — dziś o godz. 17 — film prod. polskiej pt. „Kazimierz Wielki" dozwolony od lat 15.

■ **DKF — „Elta"** (ul. Aleksandrowska 67) zaprasza dziś o godz. 18 na projekcję filmu produkcji francuskiej.

■ **W DDK-Polesie** (al. 1 Maja 87) — dziś o godz. 18 impreza z cyklu „Klub dobrej muzyki". Wstęp wolny.

CO GDZIE KIEDY

WAŻNE TELEFONY

Informacja o usługach	398-10
Centrala informacyjna PKO	731-82
Informacja telefoniczna	03
Straż Pożarna	08, 661-11, 795-55
Pogotowie Ratunkowe	09
Pogotowie MO	07
Komenda Miejska MO centrala	677-22, 292-22
Informacja kolejowa	655-55, 284-60
Informacja PKS:	
Dworzec Centralny	265-96
Dworzec Północny	747-20
Pogotowie wodociągowe	835-46
Pogotowie gazowe	395-85
Pogotowie energetyczne	
Rejonu Północ	334-31
Rejonu Południe	334-28
dla odbiorców przemysłowych	609-32 i 245-72
oświetlenia ulic	220-89
Pogotowie ciepłownicze	253-11

TEATRY

WIELKI — godz. 19 „Traviata"
POWSZECHNY — godz. 19.15 „Słoń"
NOWY — godz. 19.15 „Wielki Fryderyk"
MAŁA SALA — godz. 20 „Wassa Żeleznowa"
JARACZA — godz. 19.30 „Adam i Ewa"
MAŁA SCENA — godz. 19 „Silniejsza", „Noc Trybad" 7.15 — godz. 19.15 „Klub kawalerów"
MUZYCZNY — godz. 17 „Nitouche"
ARLEKIN — nieczynny
PINOKIO — godz. 17.30 „Cyberiada"
FILHARMONIA (Narutowicza 20) godz. 19.30 Koncert symfoniczny Orkiestra Symfoniczna i Chór PFL. Dyrygent — Zdzisław Szostak. Soliści — Bronisława Kawalla — fortepian, Andrzej Bachleda — tenor. W programie: T. Szeligowski — Epitafium na śmierć K. Szymanowskiego. Fr. Chopin — Wariacje „La ci darem la mano" op. 2 — Andante spianato i wielki polonez Es-dur K. Szymanowski — Harnasie

MUZEA

HISTORII RUCHU REWOLUCYJNEGO (Gdańska nr 13) godz. 10—18
ODDZIAŁ RADOGOSZCZ (Zgierska 147) godz. 10—16
ARCHEOLOGICZNE I ETNOGRAFICZNE (pl. Wolności 14) godz. 11—19
CENTRALNE MUZEUM WŁÓKIENNICTWA (Piotrkowska 282) godz. 11—19.30
BIOLOGII EWOLUCYJNEJ UŁ (park Sienkiewicza) godz. 11—16
HISTORII MIASTA ŁODZI (ul. Ogrodowa 15) godz. 10—16
SZTUKI (Więckowskiego 36) godz. 11—18
POLSKIEJ WOJSKOWEJ SŁUŻBY ZDROWIA (Żeligowskiego 7) godz. 15—19

* * *

ŁÓDZKI PARK KULTURY I WYPOCZYNKU (na Zdrowiu)
OGRÓD BOTANICZNY — czynny w godz. 9—17
OGRÓD ZOOLOGICZNY — czynny w godz. 9—18 (kasa do 17)
PALMIARNIA — czynna codziennie (oprócz poniedziałków) w godz. 10—17

KINA

BAŁTYK — Konfrontacje 76 — „Nakarmić kruki" hiszp. od lat 18 godz. 10.45, 13.15, 15.45, 18.15, 20.45
IWANOWO — „Krzyżacy" pol. b/o godz. 9, „Konie Valdeza" wł. od lat 15 godz. 12, 14, 16, 18, 20
LUTNIA — „Uśmiech" USA od lat 18 godz. 10, 12.15, 14.30, 16.45, 19
POLONIA — „Ryzykant" USA od lat 15 godz. 10, 12, 14, Konfrontacje 76 — „Nakarmić kruki" hiszp. od lat 18 godz. 16.30, 19, 21.30
PRZEDWIOŚNIE — „Człowiek z marmuru" pol. od lat 15 godz. 10, 13, 16, 19
WŁÓKNIARZ — Konfrontacje 76 — „Nakarmić kruki" hiszp. od lat 18 godz. 10, 12.30, 15, 17.30, 20
WOLNOŚĆ — „Człowiek z marmuru" pol. od lat 15 godz. 10, 13, 16, 19
WISŁA — „Płonący wieżowiec" USA od lat 15 godz. 10, 13, „Za rok, za dzień, za chwilę" pol. od lat 15, godz. 16, 18, 20
ZACHĘTA — „Barwy ochronne" pol. od lat 15 godz. 10, 12.15, 14.30, 16.45, 19
ŁDK — „Strzały Robin Hooda" radz. od lat 12 godz. 15.15, KMW godz. 17.30, DKF godz. 20
STUDIO — „Kabaret" USA od lat 15 godz. 15.30, 17.45, 20
STYLOWY — „Zwycięzca" radz od 12 lat godz. 15.15; „Romantyczna Anglielka" ang. od lat 18 godz. 17.15, DKF godz. 19.30
GDYNIA — „Karino" cz. I i II pol. b/o godz. 11.45, „Max i ferajna" fr. od lat 15 godz. 9.30, 15.15, 17.30, 19.45
DKM — „Przepraszam, czy tu biją" pol. od lat 18 godz. 16, 18, 20
KOLEJARZ — „Żądło" (USA) od lat 15 godz. 16.30, 18.30
MŁODA GWARDIA — „Noce i dnie" pol. od lat 15 godz. 10, „Niewygodny kochanek" wł. od lat 18 godz. 13, 15, 17, 19
MUZA — „Oddział" USA od lat 15 godz. 15.30, 17.30, 19.30
1 MAJA — „Colargol na Dzikim Zachodzie" pol. b/o godz. 14.30, 16, „Policja przygląda się" wł. od lat 15 godz. 19.30, seans zamknięty godz. 17.30
POKÓJ — „Winnetou" cz. III jug. b/o godz. 15.30; „Zapach kobiety" włos. od lat 18 godz. 17.30, 19.30
ROMA — „Wrzos" pol. od lat 12 godz. 10, 12, 14, 16, 18, 20
STOKI — „Trędowata" pol. od lat 12 godz. 15.30, 17.30. Klub Filmowy — „Miłosna edukacja Walentego" fr. od lat 15 godz 19.30
OKA — „Opowieść w czerwieni" pol. od lat 15 godz. 12, „Godziny grozy" USA od lat 15 godz. 10, 14, 16, 18, 20
POLESIE — „Gdzie się podziała siódma kompania" fr. godz. 17, „Morderca samotnych kobiet" NRD od lat 18 godz. 19
POPULARNE — „Motylem jestem, czyli romans 40-latka" pol. godz. 16, „Sandakan nr 8" jap. od lat 18 godz. 18
ENERGETYK — „Zorro" wł.-fr b/o godz. 16.30, 19
HALKA — seans zamknięty godz 15, „Nocne widma" ang. od lat 18 godz. 17.15, 19.30
PIONIER — „Flip i Flap w Legii Cudzoziemskiej" RFN godz 15.30, „Dziewczyna do dziecka" wł. od lat 18 godz. 17, 19.15
REKORD — „Bajka o carze Sałtanie" radz. b/o godz. 14.30, 16.15, „Wspaniały interes" fr od lat 15 godz. 18, 19.45
ŚWIT — „Niedorajda" — pol. od lat 12 godz. 15.30, 17.30, 19.30
SOJUSZ — „Flic story" fr. od lat 18 godz 17
TATRY — „Pojedynek potworów" jap. b/o godz. 10, 12, 14, 16, 18, seans zamknięty godz. 20.15

DYŻURY APTEK

Tuwima 19, Zielona 23, Piotrkowska 225 (boks), Dąbrowskiego 89, Lutomierska 146 (boks), Obr. Stalingradu 15

Apteka nr 47-086 Konstantynów, ul. Sadowa 10.

Apteka nr 47-087 Aleksandrów, ul. Kościuszki 6.

Apteka nr 47-098 Głowno, ul Łowicka 38.

Informacji o dyżurach aptek:

w Pabianicach udziela Apteka nr 47-085. Armii Czerwonej 7.

w Zgierzu udziela Apteka nr 47-080. Dąbrowskiego 10.

w Ozorkowie udziela Apteka nr 47-092. Dzierżyńskiego 2.

DYŻURY SZPITALI POŁOŻNICTWO

Szpital im. H. Woli — Położnictwo i ginekologia z dzielnicy Bałuty i Polesie. Poradnie K — Kasprzaka i Gdańska 29

Szpital im. Kopernika. — Położnictwo i ginekologia z dzielnicy Górna, Poradnie K — Odrzańska, Cieszkowskiego, Lokatorska, Przybyszewskiego i Rzgowska oraz ginekologia z dzielnicy Polesie — Poradnia K, ul. M. Fornalskiej.

Instytut Pol.-Gin. AM (ul. Curie-Skłodowskiej 15). Położnictwo i ginekologia z dzielnicy Górna Poradnie K — Felińskiego i Zapolskiej, z dzielnicy Śródmieście — Poradnie K z ul. 10 Lutego gmina Ksawerów i gmina Rzgów oraz ginekologia z dzielnicy Polesie — Poradnia K, ul. 1 Maja i Olimpijska

Instytut Pol.-Gin. AM (Sterlinga 13). Położnictwo i ginekologia z dzielnicy Śródmieście — Poradnie K. Kopcińskiego 32, Próchnika 11 i gmina Brójce.

Szpital im. Jordana. — Położnictwo i ginekologia z dzielnicy Widzew — położnictwo z dzielnicy Polesie — Poradnia K, Srebrzyńska 75.

Zgierz — miasto i gmina Zgierz, gmina Parzęczew, m. i gmina Ozorków, m. i gmina Aleksandrów, m. Konstantynów, gmina Andrespol.

Chirurgia ogólna — Bałuty — Szpital im. Sterlinga (Sterlinga 1/3), Górna — Szpital im. Brudzińskiego (Kos. Gdyńskich 61), Polesie — Szpital im. Pirogowa (Wólczańska 195), Śródmieście — Szpital im. Pastura (Wigury 19), Widzew — Szpital im. Sonenberga (Pieniny 30).

Chirurgia urazowa — Szpital im. Sonenberga (Pieniny 30).

Neurochirurgia — Szpital im. Kopernika (Pabianicka 62).

Laryngologia — Szpital im. Barlickiego (Kopcińskiego 22).

Okulistyka — Szpital im. Jonschera (Milionowa 14).

Chirurgia i laryngologia dziecięca — Szpital im. Korczaka (Armii Czerwonej 15).

Chirurgia szczękowo-twarzowa — Szpital im. Barlickiego (Kopcińskiego 22).

Toksykologia — Instytut Medycyny Pracy (Teresy 8).

NOCNA POMOC LEKARSKA

Nocna pomoc lekarska Stacji Pogotowia Ratunkowego przy ul Sienkiewicza 137, tel. 668-66.

Ogólnołódzki Punkt Informacyjny dotyczący pracy placówek służby zdrowia, telefon 615-19, czynny jest w godz. 7—15, oprócz niedziel i świąt.

TELEFON ZAUFANIA — 337-37 czynny w dni powszednie od 18—7, w niedziele i święta cała dobę.

70 LAT WSS „SPOŁEM"

Zamierzenia na rok 1977

Wczoraj obradowało zgromadzenie przedstawicieli WSS „Społem" w Łodzi. Wzięło w nim udział 70 delegatów reprezentujących wszystkie oddziały spółdzielni z naszego województwa. Na obrady przybyli: sekretarz KŁ PZPR — **S. Bajur** oraz wiceprezes CZSS „Społem" — **Cz. Burchardt.**

Obrady stały się gospodarską debatą na temat osiągniętych wyników w roku 1976. Mówił o tym prezes Zarządu WSS „Społem" w Łodzi — **J. Karlikowski.** W kierunkach działania na rok bieżący znalazły się m.in: dalsze usprawnienie obsługi klientów, poprawa zaopatrzenia i warunków pracy załóg, a także podnoszenie ich kwalifikacji. Podkreślono również konieczność wzmocnienia samorządu spółdzielczego we wszystkich placówkach społemowskich i poszerzenie współpracy z konsumentami celem bardziej wszechstronnego sondażu ich potrzeb.

Zjazd odbywał się w roku jubileuszowym. WSS „Społem" w Łodzi obchodzi 70 lat swojego istnienia. (Kas)

Plenum KM PZPR w Pabianicach

W sali konferencyjnej ZPB „Pamotex" obradowało wczoraj plenum KM PZPR w Pabianicach. Obrady prowadził I sekretarz KM PZPR w Pabianicach — **Zbigniew Męcwal.** Referat zatytułowany „O dalsze doskonalenie pracy ideowo-wychowawczej na rzecz przyśpieszenia społeczno-gospodarczego rozwoju Pabianic" wygłosiła sekretarz KM PZPR — **Jadwiga Błoch.** (kt)

20 lat w służbie masowego sportu i rekreacji

W maju br. minie 20 lat od założenia Towarzystwa Krzewienia Kultury Fizycznej, które w swej statutowej działalności podjęło się zadania rozwijania wśród społeczeństwa zainteresowania kulturą fizyczną i sportem.

Po 20 latach działalności aktyw TKKF zapisał na swym koncie niemałe osiągnięcia we wcielaniu w życie hasła: **„W zdrowym ciele — zdrowy duch".** Terenowe i zakładowe ogniska TKKF mogą poszczycić się bogatym dorobkiem w dziedzinie organizowania i przeprowadzania zajęć w różnorodnych dyscyplinach sportu, zarówno w zakładach pracy, jak w miejscu zamieszkania. **Łódzki aktyw TKKF był jednym z pierwszych inicjatorów organizowania w przedsiębiorstwach przemysłowych zajęć z w-f w czasie przerw w pracy. Z doświadczeń łódzkich korzystały i korzystają nadal inne rejony kraju w ustalaniu programu popularnych już w całym kraju „10-minutówek".**

W końcu ub. roku w łódzkim województwie miejskim działało 77 terenowych ogniw TKKF (17.916 członków), 183 ogniska zakładowe (przeszło 18,3 tys. członków). **Działalność TKKF cieszy się coraz większą popularnością również wśród mieszkańców województw sieradzkiego, piotrkowskiego i skierniewickiego.** W minionym roku w ponad 1000 stałych zespołów ćwiczebnych, w łódzkim województwie systematycznie uprawiało ćwiczenia fizyczne, uczestnicząc w zajęciach z gimnastyki, pływania, gier zespołowych, turystyki prawie 30 tys. ćwiczących. W województwie sieradzkim istnieją 52 ogniska (w tym 12 statutowych i 40 zakładowych), w których uprawia na co dzień ćwiczenia przeszło 5 tys. członków.

Największą popularnością w ogniskach działających w Sieradzu, **Zduńskiej Woli, Wieluniu** i pozostałych miastach i osadach województwa cieszą się gry zespołowe (81 zespołów z przeszło 2 tys. ćwiczącymi), wszelkiego rodzaju zajęcia rekreacyjno-sportowe i świetlicowe (ponad 90 zespołów z 1,5 tys. uczestników). W innych dyscyplinach działa mniej zespołów. **Główną przyczyną małej liczby zespołów i ćwiczących są kłopoty ze znalezieniem miejsca w salach i na boiskach. Jest to podstawowa bolączka, z którą parają się na co dzień działacze TKKF we wspomnianych województwach. I co gorsza właściciele sal, boisk i świetlic, podania o wynajem tych obiektów załatwia ją w ostatniej kolejności,** (najpierw kluby, szkoły, i inne organizacje sportowe), **pobierając przy tym słone opłaty, przekraczające w większości przypadków możliwości ognisk TKKF.**

Nie zrażeni trudnościami działacze TKKF korzystają z wydatnej pomocy aktywistów ognisk oraz poparcia wojewódzkich władz sportowych organizują i przeprowadzają wiele atrakcyjnych masowych imprez sportowo-rekreacyjnych. **Przypomnijmy chociażby, że tylko w woj. sieradzkim w ub. roku odbyło się 700 tego typu imprez, w których uczestniczyło 26,5 tys. ludzi.** Ponadto w większych miastach i osiedlach wszystkich wymienionych wyżej województw zorganizowano rozgrywki zwane popularnie ligami w piłce nożnej, siatkowej, tenisie stołowym, strzelaniu i szachach.

O tych wszystkich codziennych problemach działacze towarzystwa dyskutowali w czasie zjazdów rejonowych, a w czasie zjazdów wojewódzkich przygotują jeszcze bogatsze programy działalności na lata następne. Tak jak to uczynili już aktywiści TKKF woj. sieradzkiego i piotrkowskiego.

Mamy nadzieję, że ambitne plany działania przejmą i działacze TKKF woj skierniewickiego i łódzkiego województwa miejskiego w czasie obrad zjazdu, który odbędzie się w nadchodzącą niedzielę. (w)

Na zdjęciu: gimnastyka rekreacyjna w jednym z łódzkich zakładów pracy w ramach tzw. „10-minutówki".

Zegary z „Metronu"

Aż 115.000 zegarów wyprodukuje w tym roku toruński „METRON", ale i ta ilość nie zaspokoi potrzeb naszego rynku. Zegary ukażą się w dziewięciu typach różniących się obudową. Nabywcy będą mogli dopasowywać czasomierze do wystroju swoich wnętrz. Warto dodać, że produkcja tych atrakcyjnych i efektownych zegarów z roku na rok wzrasta. Z punktualnością nie powinno więc być żadnych kłopotów.

CAF — Żołnowski

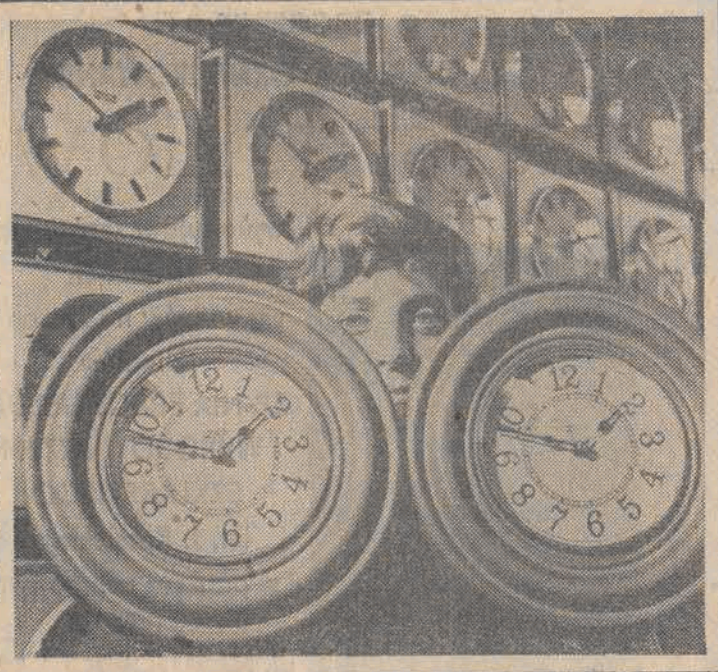

Pokonkursowe refleksje

„Podchwytliwych" pytań nie było. Nikt nie musiał odpowiadać przed jakim znakiem absolutnie nie wolno się zatrzymywać, lub — co nam sygnalizują czerwone światła pozycyjne samochodu? W wojewódzkich finałach konkursu pn. „Przykładny kierowca" pytano o tak podstawowe sprawy, jak np. co w praktyce oznacza zasada ograniczonego zaufania wobec innych użytkowników drogi? I... z zażenowaniem przyszło słuchać jak finalista dukał, że „trzeba omijać z daleka inny pojazd, gdy się zorientujemy, iż jego kierowca może być pijany". ...Groza ogarniała przeciętnego znawcę przepisów ruchu drogowego, gdy inny finalista z uporem twierdził, że „można samochód wyprzedzać z prawej strony, jeśli z a c h o w a n i e kierowcy wskazuje, że będzie on skręcał w lewo"... Pomińmy już przykłady nieznajomości wymagań stawianych pojazdom, które mają prawo do korzystania z uprzywilejowania w ruchu drogowym, skoro kierowcy tych pojazdów aż nadto często w centrum miasta, na ul. Piotrkowskiej wręcz manifestacyjnie łamią podstawowe zasady wynikające z ustawionych znaków nakazu skrętu w lewo lub w prawo i jadą prosto, najwidoczniej uważają, że sama przynależność pojazdu do odpowiedniej instytucji ich do tego upoważnia...

Nie ulega wątpliwości, że finały konkursu pn. „Przykładny kierowca" z całą bezwzględnością odsłoniły wręcz skandaliczne niedostatki w znajomości przepisów ruchu drogowego wśród olbrzymiej rzeszy kierowców, i to zwłaszcza zawodowych kierowców autobusów i ciężarówek. A przecież z racji zawodu jaki sobie wybrali i uprawiają powinien wynikać stały obowiązek poznawania nowych zarządzeń dotyczących zasad ruchu drogowego, nie mówiąc już o konieczności trwałego przyswojenia norm najbardziej elementarnych, które od lat nie ulegają zmianom. Żadnego z finalistów nie może usprawiedliwiać trema przed jury konkursu i publicznością. Przecież za kierownicą również bywają okoliczności wywołujące stan silnego napięcia nerwowego. Czy wtedy wolno im zapomnieć o najbardziej elementarnych zasadach bezpieczeństwa na drodze?...

Odpowiedzi, a raczej brak właściwych odpowiedzi na wiele podstawowych pytań, nie mógł zaskakiwać nikogo kto ma okazję obserwować przestrzeganie przepisów ruchu drogowego na łódzkich drogach i ulicach. W praktyce przecież większość kierowców rzeczywiście najpierw swoim z a c h o w a n i e m sygnalizuje zamiar wykonania skrętu, a włączenie kierunkowskazu pozostawia na ostatnią chwilę, gdy auto już wykonuje manewr. Dlaczego nie żądać od finalisty wyliczenia wszystkich przypadków zakazu wyprzedzania innych pojazdów, jeżeli nagminnie obserwuje się bezkarne wyprzedzanie samochodów zatrzymujących się np. w celu ustąpienia pierwszeństwa pieszym przechodzącym przez oznakowane przejście?...

Nie bądźmy więc zbyt surowi wobec finalistów konkursu. Na szczęście znalazł się w tym gronie jeden, który się nie denerwował i bezbłędnie odpowiadał na wszystkie pytania. Zasłużenie też zdobył tytuł „Przykładnego kierowcy". Ale ogromna rzesza kierowców powinna sobie wreszcie uświadomić, że nawet jeśli rzeczywiście urodzili się pod szczęśliwą gwiazdą, to jeszcze nie powód do lekceważenia przepisów ruchu drogowego. Od ich znajomości zależy bowiem ich życie i zdrowie ludzi. Ujawnienie niedostatecznej wiedzy na temat zasad ruchu drogowego wśród wielu kierowców naprawdę wydaje się ogromnym sukcesem przeprowadzonego konkursu. Być może skłoni to wszystkich zainteresowanych do podjęcia odpowiednich kroków, aby alarmująca sytuacja uległa poprawie. (kt)

Pojazdy

WKŁAD „Fiata 126p", odbiór 1978, zamienię na wkład rok 1977. Oferty „6411" Prasa, Piotrkowska 96.

„SYRENĘ 103" — sprzedam Broniewskiego 64 m. 88, przy Kadłubka. Kiereś. 6399 g

WKŁAD „Fiata 126p" (1978) odstąpię. Traktorowa 31 m. 69, blok 54, po 16. 6396 g

„SYRENĘ 105" — stan idealny — sprzedam. Pianino kupię. Tel. 203-82, godz. 16—19. 6381 g

„SYRENĘ 102" i overlock tanio sprzedam. Harcerska 7-23 (Doły). 6347 g

„SYRENĘ 104" — sprzedam. Mielczarskiego 19 m. 3, po 17. 6336 g

„FIATA 126p" białego (1977) — sprzedam. Tel. 826-55. 6335 g

„MOSKWICZA 412" (1971) 80 tys. km — sprzedam Tel. 53-19-58, po 17. 6253 g

„SYRENĘ 105 L" (1976) — sprzedam. Oferty „6355" Prasa, Piotrkowska 96.

„FIATA 125p 1300" (1973) — sprzedam. Tel. 51-39-50, po 16. 6355 g

„SYRENĘ 104" (1971) tanio sprzedam. Tel. 51-37-30 lub 465-01. 6356 g

„TRABANTA 601" combi (1970) — sprzedam. Tel. 724-15. 6499 g

SPRZEDAM samochód „Gaz-63" towarowo-osobowy. Oglądać — Pabianice, Żukowa 40 (parking).

Lokale

POSZUKUJĘ M-2. Płatne za rok z góry. Oferty „6009" Prasa, Piotrkowska 96.

DO wynajęcia kawalerka z telefonem. Doły. Oferty „6621" Prasa, Piotrkowska 96.

ŁÓDŹ — M-2 własnościowe sprzedam lub zamienię na podobne we Wrocławiu Oferty z ceną „20020" Wrocław, Prasa, Podwale 62. 6320 k

KAWALER poszukuje niekrępującego pokoju. Oferty „6227" Prasa, Piotrkowska 96.

ZAMIENIĘ 3-pokojowe mieszkanie, I piętro, stare budownictwo na pokój, kuchnia, bloki. Oferty „6129" Prasa, Piotrkowska 96.

PRZYJMĘ dwie panienki do samodzielnego pokoju Tel. 462-40. 6167 g

BAŁUTY — M-3 kwaterunkowe, I piętro, telefon, garaż — zamienię na M-3 lub M-4 Koziny — okolice. Oferty „6149" Prasa, Piotrkowska 96.

MŁODEGO mężczyznę przyjmę na mieszkanie — bloki. Tel. 414-44. 6144 g

KOZINY M-3 kwaterunkowe, parter — zamienię na 3-pokojowe, wyżej, najchętniej Koziny. Oferty „6223" Prasa, Piotrkowska 96.

2 POKOJE kuchnia, bloki, śródmieście — zamienię na dwa oddzielne mieszkania. Oferty „6203" Prasa, Piotrkowska 96.

MŁODE małżeństwo poszukuje samodzielnego mieszkania. Tel. 53-15-77. 6198 g

M-4 kwaterunkowe, garaż —Śródmieście — zamienię na podobne spółdzielcze — Śródmieście. Oferty „6162" Prasa, Piotrkowska 96.

MAŁŻEŃSTWO z dzieckiem poszukuje mieszkania na 3 lata. Tel. 51-61-93, godz. 8—10. 6123 g

M-3 zamienię na Warszawę. Oferty „6046" Prasa, Piotrkowska 96.

PILNIE poszukuję lokalu do zainstalowania wtryskarki. Zapłacę za rok z góry. Oferty „6030" Prasa, Piotrkowska 96.

POTRZEBNE M-2 bloki na 3 miesięcy. Płatne z góry Tel. 237-05, do 15. 6034 g

WYNAJMĘ instytucji pomieszczenia na biura. Tel. 732-82. 6068 g

M-2 lub kawalerkę własnościowe Koziny, Żubardź, Mireckiego — kupię. Oferty „6063" Prasa, Piotrkowska 96.

OSIEDLE Stefana — M-2 sprzedam. Oferty z podaniem ceny „6014" Prasa, Piotrkowska 96.

POSZUKUJĘ pokoiku lub pokoju z kuchnią. Oferty „6008" Prasa, Piotrkowska 96.

PRACUJĄCA poszukuje samodzielnego mieszkania. Oferty „6000" Prasa, Piotrkowska 96.

MŁODE małżeństwo — członkowie spółdzielni — poszukuje mieszkania. Płatne miesięcznie. Tel. 431-57, po 17. 5952 g

ABSOLWENT uniwersytetu, nie palący, poszukuje pokoju. Oferty „5991" Prasa, Piotrkowska 96.

M-4 Retkinia, parter — zamienię na M-4 Widzew-Wschód. Oferty „5983" Prasa, Piotrkowska 96.

PODDASZA o pow. w granicach 50 m poszukuję. Tel. 650-55, wewn. 60, do godz. 16. 6319 g

MŁODA, członek spółdzielni poszukuje samodzielnego pokoju. Oferty „6278" Prasa, Piotrkowska 96.

DWA pokoje, kuchnia — 49 m Łódź-Polesie — zamienię na podobne I piętro — Stoki, Sikawa, Łodzianka. Oferty „6322" Prasa, Piotrkowska 96.

BLOKI spółdzielcze 21 m, wygody, Pabianice — zamienię na pokój, kuchnię, woda, gaz wc w Łodzi — śródmieście. Oferty „6258" Prasa, Piotrkowska 96.

3 POKOJE, kuchnia 100 m zamienię na 2 pokoje, kuchnia — bloki. Tel. 687-06. 6246 g

DWIE panienki poszukują samodzielnego pokoju. Płatne miesięcznie. Oferty „6235" Prasa, Piotrkowska 96.

DWUPOKOJOWE, 54 m. I piętro, Osiedle Mireckiego — zamienię na trzypokojowe — to samo osiedle lub Koziny, Teofilów. Oferty „6262" Prasa, Piotrkowska 96.

KRAKÓW — spółdzielcze M-4 i lokal użytkowy 30 m zamienię na M-3 — M-6 w Łodzi. Oferty „6467" Prasa, Piotrkowska 96.

RETKINIA M-4 własnościowe — sprzedam. Oferty z ceną „6438" Prasa, Piotrkowska 96.

BYDGOSZCZ — 3 pokoje 100 m, kwaterunkowe, zamienię na mieszkanie — Łódź. Oferty „6434" Prasa, Piotrkowska 96.

ŁÓDŹ — bloki 2 pokoje, kuchnia, II piętro oraz Zakopane — 2 pokoje, zamienię na ładne mieszkanie — Warszawa. Oferty „6402" Prasa, Piotrkowska 96.

M-4 i **M-2** — bloki — zamienię na 3-pokojowe, wygody, najchętniej z telefonem. Oferty „6456" Prasa, Piotrkowska 96.

MAŁŻEŃSTWO lekarskie poszukuje samodzielnego mieszkania. Tel. 51-36-60, po 17. 6409 g

M-2, 38 m, własnościowe — sprzedam. Tel. 368-04, godz. 15—17. 6393 g

DWIE panienki pracujące poszukują pokoju. Oferty „6371" Prasa, Piotrkowska 96.

TRZY pokoje, amfilada, II piętro, oficyna, wygody — Piotrkowska przy Zielonej — zamienię na pokój, kuchnię, wygody, samodzielne, tylko w centrum. Oferty „6368" Prasa, Piotrkowska 96.

NOWE M-5 (53 m) — sprzedam. Oferty „6472" Prasa, Piotrkowska 96.

UMEBLOWANY pokój do wynajęcia. Płatne za rok Retkinia, Przelajowa 10/44 6449 g

KWATERUNKOWE pokój z kuchnią — Śródmieście Elbląga, pokój z kuchnią w Łodzi z wygodami, bloki — zamienię na 2 lub 3 pokoje okolice Warszawy Oferty „6423" Prasa, Piotrkowska 96.

POZNAŃ — spółdzielcze M-4 zamienię na równorzędne w Łodzi. Oferty „6357" Prasa, Piotrkowska 96.

M-3, II piętro, parkiet, 37 m, Tatrzańska — sprzedam. Oferty z ceną „6351" Prasa, Piotrkowska 96.

POSZUKUJĘ lokalu na zakład rzemieślniczy w śródmieściu. Tel. 813-33, po godz. 18. 6572 g

M-2 komfortowe — centrum, telefon — sprzedam. Oferty z ceną „6331" Prasa, Piotrkowska 96.

ZAKOPANE — 2 pokoje z kuchnią, I piętro, bloki — zamienię na Łódź. Tel. 324-22. 6527 g

KOMFORTOWE, 4-pokojowe, I piętro, telefon, międzywojenne, śródmieście — zamienię na 2 oddzielne mieszkania — bloki. Oferty „6493" Prasa, Piotrkowska 96.

STUDENT poszukuje niekrępującego pokoju, najchętniej śródmieście. Oferty „6490" Prasa, Piotrkowska 96.

GARAŻ blaszany, przenośny — sprzedam. Tel. 626-24, do godz. 16. 6505 g

KOMFORTOWE M-3, telefon i pokój, częściowe wygody — śródmieście — zamienię na M-4, M-5. Oferty „5939" Prasa, Piotrkowska 96.

Nauka Praca

WPISY na korespondencyjne kursy kreśleń technicznych oraz kosztorysowania, przyjmuje, szczegółowych pisemnych informacji udziela „Oświata" 31-139 Kraków, ul. Spasowskiego 8 (przedłużenie ul. Siemiradzkiego). 330 k

JĘZYK polski — Lewkowski 273-18, od 15. 6471 g

MATEMATYKA, fizyka — mgr Gosławski, Wróblewskiego 71a m. 29. 6333 g

KOREPETYCJE, matematyka, fizyka. Chojnacka, 643-03, pokój 102. 6079 g

KOREPETYCJE — matematyka, chemia, tel. 824-53, pokój 109. Rosa. 6187 g

KOREPETYCJE — chemia, fizyka, matematyka. Majchrzak, tel. 824-53, pokój 213. 6229 g

KALETNIKA zaraz przyjmę. Tokarska 8 m. 5. 6542 g

POSZUKUJĘ pracy jako pomoc domowa — godz. 7—10 lub 16—19. Oferty „6489" Prasa, Piotrkowska 96.

WNIOSĘ wkład pieniężny i współpracę do placówki handlowej lub usługowej w sektorze prywatnym. Oferty „6492" Prasa, Piotrkowska 96.

SZWACZKĘ na stałe przyjmę (konfekcja lekka). 600-44, po 18. 6525 g

ZATRUDNIĘ rencistę w gospodarstwie rolno-ogrodniczym. Oferty „6557" Prasa, Piotrkowska 96.

FRYZJERKA na stałe potrzebna. Warunki dobre. Bałucki Rynek 3. 6577 g

ZATRUDNIĘ ucznia i montera — spawacza w zakładzie instalacji wod.-kan i co. Tel. 52-78-91, po godz. 17. 6352 g

ZDOLNY, uczciwy, posiadający samochód osobowy, podejmie pracę w sektorze prywatnym lub chałupniczą. Oferty „6391" Prasa, Piotrkowska 96.

MASZYNOPISANIE. Nowotki 93/95 m. 7. 6429 g

POMOC domowa do trzech osób potrzebna. Dąbrowskiego 98 m. 17, po 17. 6407 g

ZATRUDNIĘ kobietę do sprzątania w Przetwórni Wędniarsko - Garmażeryjnej, Łódź, Czarnieckiego 2, tel. 736-69. 6419 g

OPIEKUNKA do dziecka na stałe potrzebna. Tel. 792-14, Kniaziewicza 4 m. 107 6454 g

ELEKTRONIKA przyjmę. Warunki dobre. Oferty „6400" Prasa, Piotrkowska 96.

FRYZJER-ka damski, uczennica potrzebni. Nowotki 35. 6465 g

STUDENCI sprzątają mieszkania. Oferty „6463" Prasa, Piotrkowska 96.

POTRZEBNA szwaczka na overlock i dwuigłówkę do pracowni bieliźniarskiej. Tel. 820-39. 6286 g

ŚLUSARZ-spawacz przyjmie pracę po godz. 15. Oferty „6326" Prasa, Piotrkowska 96.

TECHNIK — obróbki skrawaniem, telefon, przyjmie pracę po 15 lub chałupnictwo. Tel. 52-87-04, godz. 17—20. 6348 g

OPIEKUNKA na stałe lub dochodząca do 3-letniego dziecka potrzebna. Tel 52-00-46, od 17. Lniana 4 m. 59. 5941 g

SAMOTNA przyjmie pracę chałupniczą, prócz szycia — inne propozycje. Oferty „6069" Prasa, Piotrkowska 96.

PRZYJMĘ ręczną pracę nakładczą. Oferty „6073" Prasa, Piotrkowska 96.

POSIADAM maszynę wieloczynnościową — przyjmę chałupnictwo. Oferty „6036" Prasa, Piotrkowska 96.

POSIADAM „Fiata 125p MR" oraz wolny czas, podejmę pracę jako kierowca. Oferty „6135" Prasa, Piotrkowska 96.

ZAOPIEKUJĘ się starszą, kulturalną panią — za mieszkanie. 459-20, do 25, wewn. 270. 6220 g

ZATRUDNIĘ krawcową do konfekcji lekkiej. Tel. 483-39, po 17. 6170 g

PRZYJMĘ do pracy cukiernika. Oferty „6184" Prasa, Piotrkowska 96.

POTRZEBNA opiekunka do rocznego chłopca. Tel 868-24, Narutowicza 67-17. 6203 g

KIEROWCA podejmie pracę. Tel. 644-74, po godz. 16 6590 g

PRZYJMĘ pracę chałupniczą lub na pół etapu. Oferty „6385" Prasa, Piotrkowska 96.

ZATRUDNIĘ dziewiarza na maszyny saneczkowe. Tel. 436-86. 7175 g

ZDOLNĄ krawcową, może być rencistka przy produkcji odzieży dziecięcej, zatrudnię. Oferty „6378" Prasa, Piotrkowska 96.

Różne

SMOŁOWANIE dachów. Świderski, 435-20. 6011 g

PRZYJMĘ zamówienia na rożki do lodów włoskich oraz kubki duże i małe do lodów. Longin Szymanowski, Bełchatów, Pabianicka 36, tel. grzecznościowy 141, po 18. 6051 g

FIAT 126p — linki rozrusznika gazu, sprzęgła wykonuje zakład. Łódź, Zawiszy 9, M. Jurek. 6021 g

W ładnej miejscowości podłódzkiej poszukuję letniska od maja. Oferty „6185" Prasa, Piotrkowska 96.

WŁADYSŁAW Darabasz zgubił leg. mistrzowską nr 67/66, wyd. przez Izbę Rzemieślniczą, Łódź. 6511 g

EDWARD Steckiewicz, Lniana 16, zgubił dowód legalizacji taksometru nr 00823. 6533 g

ELŻBIETA Deląg zgubiła leg. studencką nr 9777, wydaną przez UŁ. 6484 g

KRZYSZTOF Dróżdż zgubił leg. studencką nr 46950, wydaną przez PŁ. 6591 g

LUCYNA Hermanowicz zgubiła leg. studencką nr 1363, wydaną przez PWSM. 6285 g

DANUTA Biernacka zgubiła leg. studencką nr 27341, wydaną przez PŁ. 6300 g

CZESŁAW Zawadzki zgubił leg. studencką nr 27319, wydaną przez PŁ. 6323 g

UNIEWAŻNIA się zagubioną leg. służbową nr 297(zniżkowa PKP), wyd. przez Szpital Kliniczny nr 3 w Łodzi na nazwisko Reginą Dąbrowska. 5953 g

UNIWERSYTET Łódzki unieważnia zagubioną leg. służbową pracowniczą nr 408/77, wydaną na nazwisko dr Lucyna Golińska. 5974 g

ZGINĄŁ czarny pudel-miniatura. Odprowadzić za wynagrodzeniem. Cieszkowskiego 11 m. 27. 5960 g

W autobusie linii „D" 9 marca zginęła obrączka złota, pamiątkowa. Zwrot za wysokim wynagrodzeniem, tel. 856-80, Pawłowski. 6010 g

12 MARCA przybłąkał się spaniel. Dzwonić 337-90, godz. 17—19. 6217 g

MIRON Wolnicki zgubił leg. służbową nr 761/73, wydaną przez UŁ. 6174 g

PRZYBŁĄKAŁ się seter gordon (czarny). Lniana 36 m. 6. 6188 g

ZGINĄŁ pies 5 marca mały, czarny, kudłaty „Czaruś". Hieronim Wilczek, Łagiewnicka 188, tel. 718-90, 345-39. 6124 g

WITOLD Kowalski zgubił leg. studencką 10203, wyd. przez UŁ. 6166 g

GRAŻYNA Kaczorowska zgubiła leg. studencką 5703/S, wyd. przez AM. 6214 g

● ZDOBIENIE ●
● SZLIFOWANIE ● GRAWEROWANIE ●

KRYSZTAŁÓW

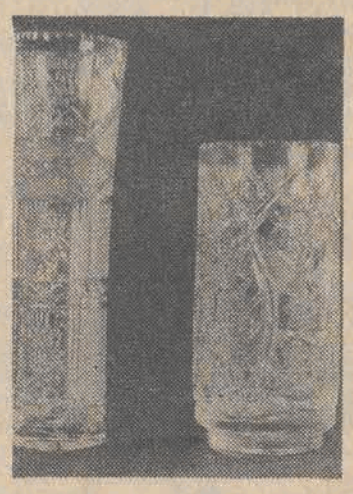

wykonuje w skróconych terminach wg wzorów na życzenie klientów

SP-NIA PRACY USŁUG i WYROBÓW PRZEM. SZKLARSKIEGO im. J. Krasickiego

w punkcie usługowym przy

ul. NARUTOWICZA 12.

Zapraszamy w godz. 10–18.

ŁÓDZKIE ZAKŁADY PRZEMYSŁU BAWEŁNIANEGO im. OBROŃCÓW POKOJU „UNIONTEX"

przyjmują zapisy na rok szkolny 1977-78 uczniów z terenu miasta Łodzi i okolic do

Zasadniczej Szkoły Włókienniczej

przy Zespole Szkół Zawodowych nr 2 im. J. Marchlewskiego w ŁODZI, ul. DREWNOWSKA 88

na kierunki:

- **PRZĘDZALNICTWO**
- **TKACTWO**
- **WYKOŃCZALNICTWO**

Nauka trwa dwa lata. Warunkiem przyjęcia jest ukończona szkoła podstawowa.

Zapisy przyjmuje dział osobowy i szkolenia zawodowego Łódź, ul. Targowa 65, pokój nr 30 w godz. 7.30 – 15.30.

946-k

BANK PKO SA

przyjmuje wpłaty walut państw socjalistycznych

NA OPROCENTOWANE RACHUNKI BANKOWE „S"

– na nowych, korzystniejszych warunkach.

Oprocentowanie wkładów na rachunkach „S" wynosi rocznie:

- **3 proc. – dla wkładów płatnych na każde żądanie;**
- **4,5 proc. – dla wkładów na rachunkach terminowych na 1 rok.**

Rachunki „S" prowadzone są w następujących walutach:

lewa bułgarskie
korony czechosłowackie
peso kubańskie
tugriki mongolskie
marki NRD
leje rumuńskie
forinty węgierskie
ruble ZSRR.

Na rachunki „S" przyjmowane są również wpłaty w następujących walutach:

leki albańskie
renminbi chińskie
wony koreańskie
dongi wietnamskie

Na rachunki przyjmowane są kwoty z tytułów:

- **wynagrodzeń za pracę i usługi,**
- **honorariów, odszkodowań i realizacji mienia,**
- **spadków i zapisów, alimentów, stypendiów,**
- **oraz oszczędności z diet na podróże służbowe.**

Właściciele rachunków „S" dysponują wkładami w kraju i za granicę na pokrycie kosztów podróży i pobytu oraz zakupu towarów i usług.

Szczegółowych informacji o rachunkach „S" udziela Oddział Banku PKO SA w Łodzi, al. Kościuszki 59/61.

624-k

UNIEWAŻNIENIE

Łódzkie Przedsiębiorstwo Budownictwa Przemysłowego Nr 2 w Łodzi, ul. Słowiańska 5/7 unieważnia zagubioną pieczątkę o brzmieniu:

ŁPBP-2 w Łodzi budowa nr 35 Wytwórnia Premiksów w Kutnie - Sklęczki.

942-k

Nieruchomości

KUPIĘ zdecydowanie dom jednorodzinny z wygodami, ogrodem lub większą działkę budowlaną. Najchętniej Łagiewniki lub okolice. Oferty „6226" Prasa, Piotrkowska 96.

SPRZEDAM plac budowlany zagospodarowany (może być rzemieślniczy) Działkę letniskową — kupię. Oferty „6148" Prasa, Piotrkowska 96.

DOM nowy dwurodzinny (własność) w Łodzi-Chojny — sprzedam. Strażnicza 29 (autobus „59"). 5940 g

SPRZEDAM domek, mieszkanie na zamianę. Brzezińska 55. 6044 g

DZIAŁKĘ budowlaną 510 m kw. koło Rudzkiej Góry — sprzedam. Oferty „6089" Prasa, Piotrkowska 96.

DOMEK piętrowy — wolne 2x2 pokoje z kuchnią (Chojny) — sprzedam. Tel. 491-66, po 18. 6091 g

SPRZEDAM działkę ogrodniczo-budowlaną, zagospodarowaną 4.000 m, blisko trasy Pabianice — Łódź. Do tramwaju 4 minuty Tel. 442-81. 5931 g

ZDECYDOWANEMU sprzedam pilnie domek, ogród 1670 m, garaż. Zgierska 275. 5978 g

DZIAŁKĘ budowlaną 1000 m w Andrzejowie przy ul. Rokicińskiej — sprzedam. Oferty „5997" Prasa, Piotrkowska 96.

DZIAŁKI leśne w okolicy Grotnik — sprzedam, wydzierżawę. Oferty „5989" Prasa, Piotrkowska 96.

DOMEK, plac — zamienię na M-4, M-3 własnościowe. Oferty „6259" Prasa, Piotrkowska 96.

DOMEK jednorodzinny z dużym ogrodem w dzielnicy Górna — zamienię na mieszkanie w blokach. Oferty „5968" Prasa, Piotrkowska 96.

OGRÓD nadający się na składy lub ogrodnictwo (Widzew) oddam w dzierżawę lub sprzedam. Oferty „6313" Prasa, Piotrkowska 96.

DZIAŁKĘ 6,31 ha, wieś Franin koło Aleksandrowa Łódzkiego — sprzedam Łódź, Lniana 17 m. 6, blok 320. 6308 g

DZIAŁKĘ letniskową przy trasie Łódź — Koluszki (lub dojazd tramwajem podmiejskim) — kupię Oferty „6243" Prasa, Piotrkowska 96.

DZIAŁKI leśne przy trasie Lutomiersk — Kwiatkowice — sprzedam. Wiadomość: Łódź, Wojska Polskiego 108a m. 4, po 16. 6406 g

SZKLARNIE ogrzewane 440 m. działkę i zabudowania — sprzedam. Proboszczewice. Ogrodnicza 6. Kowalewska. 6403 g

DOM jednorodzinny — kupię — Julianów. Radiostacja. Oferty „6446" Prasa, Piotrkowska 96.

DZIAŁKĘ budowlaną — okolice Łodzi — kupię. Oferty „6360" Prasa, Piotrkowska 96.

SPRZEDAM działkę — ogród 1000 m kw. niebudowlaną przy ul. Alojzego 6. Oferty „6349" Prasa, Piotrkowska 96.

Kupno-Sprzedaż

SPRZEDAM telewizor tranzystorowy „Junost 401" nowy, tel. 845-35.

OBRAZ Berlewiego, Czyżewskiego, Hillera, Strzemińskiego, Szczuki, Żarnowerówny lub innego malarza okresu międzywojennego — kupię. 30-045 Kraków, skrytka pocztowa 159. 886 g

BUTLĘ gazową — kupię. Marian Mendelewski. Janów 99-311 Bedlno, woj Płock. 5988 g

BONY kupię. Tel. 650-76. 6478 g

KOŻUSZEK dziecięcy 2—3 lata kupię. Tel. 53-49-96, od 17. 6417 g

KUPIĘ z rozbiórki deski 1 i 1/2 cala oraz krawędziarki 50x60 lub przybliżone Oferty „6390" Prasa, Piotrkowska 96.

CASTROL sprzedam. Sierakowskiego 14 m. 30. 6267 g

BUTLĘ gazową propan-butan, bagażnik samochodowy dachowy, spinki złote — sprzedam. Tel. 53-39-93 5809 g

WZMACNIACZ „Fonica" sprzedam. Zespół przyjmie granie — wesela na Wielkanoc. Pjezierska 3-22. 6209 g

SPRZEDAM łódź motorową, magnetofon samochodowy. Kościuszki 74-14. 6186 g

KALKULATOR 30-działaniowy, nowy tanio sprzedam. Tel. 844-40, po 19. 6207 g

OKNA weneckie, deski szalunkowe — sprzedam Tkacka 11. 6190 g

PIANINO sprzedam. Tel. 860-16, godz. 18—21. 6171 g

KOŻUCH damski, pierścionek, łańcuszek — kółko złote — sprzedam. Tel 52 97-05. 6103 g

ŁAŃCUSZEK włoski fantazyjny 18 k — sprzedam. Tel. 208-19. 6224 g

FORTEPIAN „Bechstein" — sprzedam. Tel. 51-17-42, po 17. 6221 g

SUKNIĘ ślubną angielską — sprzedam. Tel. 52-81-46 6192 g

ŻAGLÓWKĘ „Dorada" do częściowego wykończenia (ożaglowanie.) akordeon „Weltmeister" 72 basy — sprzedam. Tel. 53-70-21, po 17. 6159 g

M. SZYNĘ dziewiarską „8" oraz tapczan-gondolę — sprzedam. Aleja Kościuszki 120 m. 83, po godz. 15

DWIE nowe kołdry wełniane i używany męski płaszcz skórzany — sprzedam. Krasickiego 7 m. 46. 6048 g

BILARD elektryczny, czterolicznikowy firmy „Gotlieb" — sprzedam. Żelów Rynek. Józef Szczepański 6028 g

„EXA—1a" nowa — sprzedam. Tel. 231-46, godz 16—22. 6093 g

SZAFĘ trzydrzwiową, stół — sprzedam. Drukarska 15—18 (prócz niedziel). 16.30—18.30. 6098 g

KALKULATOR 24-działaniowy Casio 17 nowy — sprzedam. Oferty „6086" Prasa, Piotrkowska 96.

PIERŚCIONEK z brylantem 1 karat — sprzedam Oferty „6066" Prasa, Piotrkowska 96.

NOWE ogrodzenie ramowe kompletne 56 mb. w tym dwie bramy — sprzedam Kasprzaka 64a m. 1. 6064 g

MIÓD pszczeli — sprzedam. Informacje, tel. 788-33, godz 9—17 6056 g

SPRZEDAM nowy kożuch damski 3/4. Telefon grzecznościowy 769-02. 5961 g

TELEWIZOR „Beryl 102" — sprzedam. Wandurskiego 8 m 24, po 17. 5955 g

PRACTICĘ VLC — sprzedam. Oferty „5971" Prasa, Piotrkowska 96.

NOWY stół, sześć krzeseł (mahoń) — sprzedam Górna 2a m. 10, godz. 15—16.30 5937 g

SPRZEDAM akordeon „Weltmeister" 80 basów. Tel. 700-92. 6315 g

---

● **TRANSPORTERY METALOWE do but. 1/1 l. – 5000 szt.**
● **TRANSPORTERY METALOWE do but. 1/4 l. – 5000 szt.**

oferuje do sprzedaży

Wojewódzka Spółdzielnia Mleczarska w Łodzi Zakłady Mleczarskie w Łodzi, ul. Omłotowa 12.

868-k

SZKOŁA BALETOWA w ŁODZI

przyjmuje zapisy dziewcząt i chłopców, kończących w b. roku szkolnym III klasę szkoły podstawowej.

Absolwenci szkoły otrzymują świadectwo dojrzałości i tytuł

tancerki – tancerza.

Informacje i zgłoszenia w sekretariacie, ul. Jaracza 45, tel. 261-95, 388-99. 968-k

---

OBRĄCZKI ŚLUBNE – ZŁOTE

(ZŁOTO PRZEDSIĘBIORSTWA)

wykonują na zamówienie w ciągu 5 dni

zakłady jubilerskie, zlokalizowane w Łodzi:

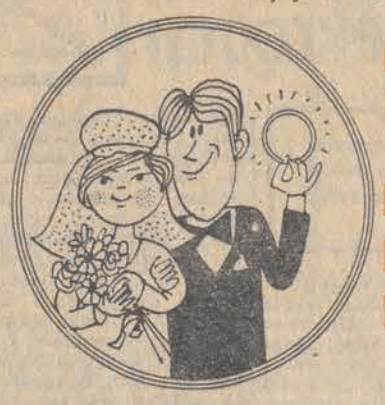

- pl. Wolności 5 (I piętro);
- ul. Pojezierska 2/8 (I piętro, pawilon handlowy);
- ul. Wschodnia 31;
- al. Kościuszki 80/82;
- ul. Dąbrowskiego 91 (I piętro, Pawilon Handlowy „Pionier").

Do składania zamówień zaprasza

WPHW ODDZIAŁ HANDLU ART. TURYSTYCZNYMI i SPORTOWYMI w ŁODZI, ul. TERESY 100.

909-k

SKUP OPON DO BIEŻNIKOWANIA I NAPRAWY

prowadzi

dla jednostek gospodarki uspołecznionej i osób prywatnych

ŁÓDZKIE PRZEDSIĘBIORSTWO SUROWCÓW WTÓRNYCH w ŁODZI

Rozmiary opon:

520 x 12	155 x 15	745 x 14
520 x 13	600 x 13	750 x 20
155 x 13	640 x 15	825 x 20
560 x 13	645 x 15	900 x 20
165 x 13	650 x 16	1100 x 20
560 x 15	670 x 15	

Opony do bieżnikowania i naprawy z terenu miejskiego województwa łódzkiego przyjmuje **Oddział I Łódzkiego Przedsiębiorstwa Surowców Wtórnych w Łodzi, ul. Zgierska 219, tel. 789-24 i 789-25.**

904-k

FOTOKOPIE WSZELKIEGO RODZAJU

w formacie A-4, na nowoczesnych maszynach *„NASHUA"*,

ZAPROSZENIA ŚLUBNE

i wszelkiego rodzaju zawiadomienia,

WIZYTÓWKI oraz KLEPSYDRY

wykonuje

na zlecenie osób prywatnych nowo otwarty punkt usług przy

ul. PIOTRKOWSKIEJ 92 (prawa oficyna).

Zamówienia przyjmowane są w godz. 9–17.

ZAPRASZA:

POLIGRAFICZNA SPÓŁDZIELNIA PRACY w ŁODZI.

947-k

WIOSENNE PORZĄDKI

OFERUJE PT KLIENTOM

SPÓŁDZIELNIA PRACY „CZYSTOŚĆ"

- **sprzątanie mieszkań,**
- **pranie bielizny w domu klienta**
- **mycie okien**
- **cyklinowanie podłóg.**

Telefoniczne zgłoszenia przyjmowane są w godzinach 6.45 – 14.45,

TELEFON

323-08 wew. 93, 94 – sprzątanie
333-55
349-34 wew. 28, 67 – mycie szyb i cyklinowanie.

Do 31 marca br. zgłoszenia od osób prywatnych przyjmowane są dodatkowo w poniedziałki i środy w godz. 7 – 18, tel. 350-75 i 231-60.

Siedziba Zakładu Usług Sprzątania mieści się **przy ul. HUTORA 34a.**

898-k

ZASADNICZE SZKOŁY BUDOWLANE Łódzkiego Zjednoczenia Budownictwa

PRZYJMUJĄ ZAPISY UCZNIÓW NA ROK SZKOLNY 1977 – 1978

ZASADNICZA SZKOŁA BUDOWLANA NR 1
Łódź, ul. Przędzalniana 66

– **kierunek 2-letni:**
betoniarz-zbrojarz – 15 – 17 lat,
posadzkarz – 17 lat,
malarz budowlany – 15–17 lat
dekarz-blacharz – 17 lat
monter zewnętrznych sieci budowlanych 17 lat

– **kierunek 3-letni:**
ślusarz-spawacz – 16 lat

ZASADNICZA SZKOŁA BUDOWLANA NR 2
Łódź, ul. Siemiradzkiego 4/8

– **kierunek 2-letni:**
murarz – 15–16 lat
cieśla – 16 lat
monter konstrukcji żelbetowych – 17 lat
monter wewnętrznych instalacji budowlanych – 15–16 lat

– **kierunek 3-letni:**
elektromonter – 15 lat
stolarz – 15 lat
mechanik maszyn budowlanych – 15 lat

WARUNKI PRZYJĘCIA:

- **świadectwo ukończenia szkoły podstawowej,**
- **4 fotografie,**
- **karta zdrowia od lekarza szkolnego.**

Zamiejscowi uczniowie mają zapewnione miejsce w internacie. Po ukończeniu szkoły absolwenci mają zagwarantowaną pracę w swoim zawodzie, miejsce w hotelu robotniczym i możliwości dalszej nauki w Technikum Budowlanym dla Pracujących ŁZB, ul. Siemiradzkiego 4/8.

ZAPISY PRZYJMUJĄ SEKRETARIATY SZKÓŁ.

776-k

MIEJSKIE
PRZEDSIĘBIORSTWO KOMUNIKACYJNE
W ŁODZI

OGŁASZA ZAPISY
OD DNIA 1 KWIETNIA 1977 ROKU
do ZASADNICZEJ SZKOŁY ZAWODOWEJ przy MPK
na kierunki nauczania:

- MECHANIK SAMOCHODOWY
- ELEKTROMECHANIK SAMOCHODOWY
- ELEKTROMECHANIK
- ŚLUSARZ MECHANIK.

Warunki przyjęcia ucznia do szkoły:

- **ukończony 15 rok życia, a nie przekroczony 16**
- **ukończonych 8 klas szkoły podstawowej**
- **dobry stan zdrowia pozwalający na wykonywanie zawodu.**

Uczniowie przyjęci do szkoły otrzymują uprawnienia stałych pracowników MPK, jak: bilet wolnej jazdy na środki komunikacji miejskiej, świadczenia socjalne oraz możliwość kontynuowania nauki w technikum.

Zapisy przyjmuje i szczegółowych informacji o potrzebnych dokumentach i terminie załatwienia spraw związanych z przyjęciem udziela:

DZIAŁ SZKOLENIA — UL. TRAMWAJOWA 11, TEL. 816-20 WEW. 161,

poniedziałki, wtorki, środy, czwartki w godz. 8 — 14, piątki w godz. 9 — 17, w soboty w godz. 8 — 12,
lub telefonicznie 368-22 wew. 16 — WARSZTAT SZKOLNY MPK.

731-k

PRZETARG

Fabryka Dywanów „Dywilan" w Łodzi
OGŁASZA
I PRZETARG NIEOGRANICZONY
na sprzedaż samochodu marki „Warszawa" typ 223, po przebiegu 191180 km. Cena wywoławcza 30.000 zł. (wadium 3.000 zł płatne w kasie).

Przetarg odbędzie się w dniu 14 kwietnia 1977 r. o godz. 10 w przedsiębiorstwie przy ul. Dąbrowskiego 247/249.

Samochód oglądać we wtorki i środy w godz. 9—11. 652-k

Kupno-Sprzedaż

WTRYSKARKĘ pionową — sprzedam. Targowa 67 m. 45, III p., po 18. 6248 g

SPRZEDAM szafę trzydrzwiową — orzech. Tel. 52-00-27. 5344 g

FLANCE pomidorów Zelandia i Potenty — sprzedam. Wałbrzyska 74 (dojazd tramwajem „16", „8").

SUKNIĘ elegancką ślubną, akordeon 80 basów (nowe) — tanio sprzedam. Hutcowa 10a m. 13, blok 107.

NOWY płaszcz skórzany męski — rozmiar 52 — sprzedam. Tel. 663-74, po 18.

PUSTAKI sprzedam. Tel 51-20-75. 6304 g

ŁÓDŹ żaglową „Mak-2", zdemontowane części karoserii „Fiata 126p" — sprzedam. Tel. 776-72, ul. Tlenowa 7, po 16. 6288 g

FLANCE pomidorów szklarniowych, Fole, sałata, dzicz ki róż, szpaler liguster — sprzedam. Tel. 722-84, Kryształowa 10. 6345 g

RENTGEN gabinetowy — sprzedam. Zwoleń, ul. Wojska Polskiego 74. 6281 g

SADZONKI pomidorów — sprzedam. Hektarowa 38.

ZK 246 stereo — sprzedam. Tel. 378-51, po 18. 6239 g

PIERŚCIONEK z brylantem 0,74 k — sprzedam. Oferty z ceną „6238" Prasa, Piotrkowska 96.

MAGIEŁ elektryczny — sprzedam. Szara 4, od Bednarskiej. 6237 g

ZŁOTY zegarek damski z bransoletką, obrączkę złotą i szafę trzydrzwiową — sprzedam. Tel. 764-37, po 17.

PENTACON SIX-TL sprzedam. Tel. 491-59. 6461 g

ŁAŃCUSZEK, 2 pierścionki złote — sprzedam. Oferty „6379" Prasa, Piotrkowska 96.

GRAMOFON Fonomaster, magnetofon ZK 140, nową „Jawę 50 — Sport", starą WSK — sprzedam. Tel. 201-61, po 16. 6431 g

MASZYNĘ saneczkową „8" i overlock — sprzedam. Zgierska 34 m. 16, godz. 18—21. 6410 g

LILIE królewskie — cebulki (Regale) — sprzedam. Zapolskiej 13 (Dąbrowa).

TUJE sprzedam. Ul. Paradna 68. 6382 g

URZĄDZENIE do laminowania tkanin oraz wirówkę przemysłową — sprzedam. Oferty „6369" Prasa, Piotrkowska 96.

PŁASZCZ skórzany czarny damski, rozmiar 44 — sprzedam. Przemysłowa 18b m. 36, po 19. 6365 g

SUKNIĘ ślubną — sprzedam. Zgierz, tel. 16-30-06, wieczorem. 6430 g

SUKNIĘ ślubną efektowną — sprzedam. Młynarska 2 m. 30 (18—20). 6394 g

MASZYNĘ dziewiarską „Veritas" — sprzedam. Maratońska 41 m. 22. 6568 g

SKÓRY surowe baranie, piec co 2,55 m kw. sprzedam. Klonowa 15 m. 49.

SZTALUGI, książki o sztuce, kuchnię szamotową — sprzedam. Oferty „6531" Prasa, Piotrkowska 96.

KALKULATOR cztero- i siedmiodziałaniowy — sprzedam. Rojna 9 m. 56, po 17, Bogusławska. 6522 g

BETONIARKĘ 150 L sprzedam. Tel. 382-27. 6536 g

SPRZEDAM japoński magnetofon samochodowy Opus Stereo. Marchlewskiego 22-4, przedłużenie Hokejowej. 6545 g

SPRZEDAM złoty pierścionek. Tel. 270-33. 6576 g

SPRZEDAM futro z nutrii. Wynajmę mieszkanie dla starszej pani lub zaopiekuję się mieszkaniem wyjeżdżających. Oferty „6544" Prasa, Piotrkowska 96.

SPRZEDAM kilka ton siana. Pabianice, Karniszewicka 81, Knop.

UŻYWANE książki obcojęzyczne z różnych dziedzin wiedzy, wydane po roku 1945 zakupuje i sprzedaje Księgarnia Wydawnictw Importowanych w Łodzi, ul. Piotrkowska 23, tel. 350-30. 372 k

UŻYWANE książki z zakresu muzyki oraz nuty, wydane po roku 1945 zakupuje i sprzedaje Księgarnia Muzyczna w Łodzi, ul. Piotrkowska 88, tel. 382-63. 376 k

UŻYWANE książki z różnych dziedzin, wydane po roku 1945, zakupują i sprzedają księgarnie „Domu Książki" w Łodzi: ul. Wrześnieńska 102, ul. Nowotki 93, ul. Dąbrowskiego 91, ul. Długosza 26, ul Zielona 25a, ul. Piotrkowska 294. 378 k

WIELKĄ Encyklopedię Powszechną PWN. Tom 1—13, zakupuje stale Antykwariat Współczesny „Domu Książki" w Łodzi, ul. Wschodnia 53, tel. 316-14. 374 k

DOBERMANY szczenięta — sprzedam. Tel. 303-74.

TEXAS instruments — minikomputer 47-funkcyjny, niedrogo sprzedam. Oferty „7134" Prasa, Piotrkowska 96.

PIANINO „Somerffeld" — sprzedam. Oferty „5955" Prasa, Piotrkowska 96.

Pojazdy

„FIATA 126p", odbiór Polmozbyt — sprzedam. Tel. 767-80. 6200 g

„FIATA 1500" wersja fińska (1974) — sprzedam. 840-80. 6165 g

„FIATA 125p" (1970—1972) — kupię. Oferty „6161" Prasa, Piotrkowska 96.

CZĘŚCI — „Trabant-601" — okazyjnie sprzedam. Tel 845-13. 6081 g

MZ-TS 250 (1976) lub przyczepę boczną „Junaka" — sprzedam. Rajska 4 m. 21.

„SYRENĘ 103" — sprzedam. Mackiewicza 14/16 m. 35, po 16. 6087 g

ODSTĄPIĘ wkład „Fiata 1500" — odbiór 1977. Oferty „6070" Prasa, Piotrkowska 96.

SAMOCHÓD przedwojenny, marka obojętna — kupię. 393-30. 6019 g

SPRZEDAM doczepę bagażową. 435-20. 6012 g

„FIATA 126p" — sprzedam. Odbiór Polmozbyt. Tel. 819-16, godz. 18—20. 5992 g

„WARSZAWĘ" — sprzedam. Grodzieńska 25 m. 9, po 16. 5964 g

„WARSZAWĘ" (1973—1972) w nienagannym stanie — kupię. Oferty „5963" Prasa, Piotrkowska 96.

„FIATA 126p" — sprzedam Odbiór Polmozbyt. Tel. 661-86. 5949 g

„SYRENĘ 104" (1972) — sprzedam. Bratysławska 13 m 70. 5947 g

SPRZEDAM nadwozie „Trabanta-601", limuzyna, po wypadku. Aleksandrów, Wojska Polskiego 65.

WAŁEK sprzęgłowy do skrzyni trzybiegowej „Moskwicza 407" lub skrzynię biegów do „Moskwicza 403" — kupię. Oferty z ceną „6234" Prasa, Piotrkowska 96.

SPRZEDAM lub zamienię „Fiata 125p" (1971) i nową karoserię MR na „Nysę" lub „Żuka-Towos". Sprzedam rożeń elektryczny wielofunkcyjny. Oferty „6277" Prasa, Piotrkowska 96.

„FIATA 126p" — sprzedam. Odbiór Polmozbyt. Tel. 482-03 do godz. 10, 238-55, wewn. 9 do godz. 15.

ODSTĄPIĘ wkład „Fiata 126p" — 1978. Tel. 258-05, po 16. 6321 g

„SYRENĘ 101" tanio sprzedam. Zbaraska 8/3. 6589 g

ODSTĄPIĘ niepełny wkład na „Fiata 126p" — odbiór 1978. Oferty „6587" Prasa, Piotrkowska 96.

CHEVROLET „Impala" — sprzedam. Traktorowa 27 m. 57, bl. 51, po 15. 6604 g

„SYRENĘ 103", stan idealny — sprzedam. Zgierz, Świerczewskiego 11. 6592 g

„WARSZAWĘ M-20" stan dobry — tanio sprzedam. Wawelska 18/22a m. 4. 6183 g

PILNIE sprzedam „Trabanta 601" i maszynę dziewiarską, niemiecką, dwupłytową. Bukowa 6. 6151 g

SPRZEDAM „Warszawę" (1957). Maria Sęk. Wolbórz 22. tel. 101, woj. Piotrków.

„FIATA 126p" z 9. III. 1977 — sprzedam. Tel. 414-44. 6145 g

NADWOZIE „Skody S 100 L" (1976) po wypadku — sprzedam. Oferty „6105" Prasa, Piotrkowska 96.

„ZASTAWĘ 750" — sprzedam. Bankowa 8a m. 3, po 15. 6100 g

„NSU Prinz 1200" (1972) — sprzedam. Tel. 947-40, godz. 17—19. 6222 g

SKRZYNIĘ korbową do silnika „S-150" w dobrym stanie kupię. Tel. 51-13-06, po godz. 17. 6202 g

„ZAPOROŻCA" nowego — sprzedam. Tel. 53-17-92, wieczorem. 6271 g

NOWEGO „Wartburga" zamienię na nową „Ładę". Tel. 458-30, po 16. 6264 g

„WARSZAWĘ Pick-up" — sprzedam. Łódź, Rzgowska 165, po 16. 6262 g

TANIO sprzedam „Forda-Taunusa" (1962). Kasprzaka 65 m. 66, godz. 15—18. 6341 g

„FIATA 126p", odbiór Polmozbyt — sprzedam. Tel. 442-34, po 18. 6332 g

„FIATA 125p" 1500 (1973) — sprzedam. Tkacka 25a. 6289 g

„SKODĘ 1000 MB" (1966) — sprzedam. Wawelska 9 m. 16, po 16 6251 g

„SKODĘ-100 L" (1974), 17.000 km — sprzedam. Poznańska 58-33. 6470 g

SPRZEDAM doczepę dwukołową oraz uchwyt sterowniczy do „Skody". Andrespol, ul. Krótka 11, Soszka. 6460 g

„MOSKWICZ-407", stan dobry — pilnie sprzedam. Rojna 30 m. 15, blok 253. 6439 g

„SYRENĘ-S-15" (1959) — sprzedam. Tel. 221-31, po 16. 6435 g

„FIATA 125p" — 1500 MR — zdecydowanie kupię 327-15. 6475 g

„FIATA 1100 D", silnik do częściowego remontu — sprzedam lub zamienię na „Syrenę 105". Łódź, Łokietka 25. 6462 g

„ZASTAWĘ 750" — sprzedam. Tel. 777-53 po 13. 6415 g

KAROSERIĘ „Syreny 104" — sprzedam. Tel. 668-52. 6424 g

OBWIESZCZENIE O LICYTACJI

Na podstawie art. 103 ustawy z dnia 17 czerwca 1966 r. o postępowaniu egzekucyjnym w administracji (Dz. U. nr 24, poz. 151) **Skarbowy Urząd Komornniczy Wydziału Finansowego Łódź-Bałuty** podaje do publicznej wiadomości, że w dniu 29 marca 1977 r. o godz. 13 w składnicy, mieszczącej się w Łodzi przy ul. Naftowej nr 1 odbędzie się sprzedaż z licytacji samochodu osobowego marki „Fiat 125", należącego do zobowiązanych Janiny i Stefana Ogłaza, oszacowanego na kwotę 158.913 zł. Cena wywoławcza stanowi 75 proc. wartości ceny szacunkowej.

W przypadku niedojścia licytacji do skutku w podanym terminie, druga licytacja odbędzie się dnia 4 kwietnia 1977 r. o godz. 13 w miejscu jak wyżej.

Cena wywoławcza samochodu wynosi 50 proc. sumy szacunkowej.

W.w. samochód można oglądać na 3 dni przed terminem licytacji w godz. 9—15, a w dniu licytacji do godz. 13.

747-k

„SPOŁEM" WSS ODDZIAŁ GASTRONOMII w ŁODZI
ZAKŁAD RESTAURACJE
poszukuje
dzierżawców szatni
do następujących restauracji:

- **„Arkadia", ul. Jakuba 10;**
- **„Gwarna", pl. Reymonta 1/2;**
- **„Pod Szewczykiem", ul. Kilińskiego 15.**

Z warunkami można zapoznać się w dziale handlowo-produkcyjnym, III piętro, p. 302, ul. Narutowicza 7/9.

900-k

PRZETARG

ZAKŁADY APARATURY ELEKTRYCZNEJ
„EMA — ELESTER"
w ŁODZI, ul. LODOWA 88
ogłaszają
zgodnie z zarządzeniem ministra komunikacji z dnia 14 kwietnia 1972 r. (MP nr 26 z dn. 2 maja 1972 r.)

PIERWSZY PRZETARG NIEOGRANICZONY

na sprzedaż następujących pojazdów mechanicznych:

1. **Samochód typu Nysa Mikrobus, nr rej. IW-6094, nr silnika 01173, nr podwozia 1004415, cena wywoławcza 32.000 zł, zużycie 80 proc.**
2. **Samochód typu Nysa-Towos, nr rej. 6266-IO, nr silnika 21-012980, nr podwozia 52734, cena wywoławcza 36.000 zł, zużycie 80 proc.**

Wymienione pojazdy można oglądać w godz. 10—12 w dniach od 25 do 31 marca br. w Łodzi, przy ul. Przędzalnianej 71.

Przetarg odbędzie się w Łodzi przy ul. Lodowej 88 w dniu 8 kwietnia 1977 r. o godz. 11. Wadium w wysokości 10 proc. ceny wywoławczej należy wpłacić do kasy przedsiębiorstwa przy ul. Lodowej 88 najpóźniej w przeddzień przetargu.

UWAGA!

Drugi przetarg na samochody nie sprzedane w powyższym terminie odbędzie się 8 kwietnia 1977 r. o godz. 13 w miejscu jak wyżej. Cena wywoławcza w drugim przetargu zostanie obniżona o 50 proc. Wpłacone wadium z pierwszego przetargu zachowuje ważność na drugi przetarg.

ZAKŁADY APARATURY ELEKTRYCZNEJ
„EMA — ELESTER"

zastrzegają sobie prawo odstąpienia od przetargu w stosunku do wymienionych pojazdów lub unieważnienia przetargu bez podania przyczyn.

Braków w sprzęcie i wyposażeniu przy zgłoszonych do przetargu pojazdach nie uzupełniamy. 721-k

---

OBRONY PRAC DOKTORSKICH

Dyrekcja i Rada Naukowa Instytutu Sadownictwa zawiadamiają, że w dniu 5 kwietnia br. w sali konferencyjnej Instytutu Sadownictwa w Skierniewicach przy ul. Pomologicznej 18 odbędą się dwie publiczne obrony prac doktorskich:

1. o godzinie 10.30 — **Marii Miszczak** na temat: „Złotook pospolity (Chrysopa carnea Steph.) jako drapieżca mszyc i przędziorków w sadach jabłoniowych.
   PROMOTOR: doc. dr hab. Edmund Niemczyk.
2. o godzinie 12 — mgr **Zbigniewa Kielaka** na temat: „Ocena potrzeb wodnych truskawek w oparciu o kryteria glebowe i roślinne".
   PROMOTOR: prof. dr Kazimierz Słowik.

Z pracami doktorskimi można się zapoznać w Bibliotece Instytutu Sadownictwa. 952-k

---

PODZIAŁ ZAKŁADOWEGO FUNDUSZU NAGRÓD
ŁÓDZKI KOMBINAT BUDOWY DOMÓW
ŁÓDŹ, ul. TERESY 105

podaje do wiadomości,
że od dnia 31 marca 1977 roku
będą wypłacane nagrody z zakładowego funduszu nagród za rok 1976.

Reklamacje dotyczące podziału nagród należy zgłaszać w terminie 30 dni od chwili ukazania się niniejszego ogłoszenia.

Po tym terminie reklamacje nie będą uwzględniane.

Podejmowanie nagród może nastąpić w terminie 3 miesięcy od dnia pierwszej wypłaty.

852-k

Łódzcy geografowie w Antarktyce

(Dokończenie ze str. 1)

antarktyczna, w skład której weszli budowniczowie stacji oraz ekipa zimująca. Budowniczowie już wrócili, na wyspie zostali uczeni, stanowiąc ekipę pierwszej Polskiej Naukowej Stacji Antarktycznej im. Henryka Arctowskiego. Kierownikiem naukowym ekipy zimującej jest doc. dr habil. Józef Jersak, geomorfolog, wicedyrektor Instytutu Geografii UŁ, towarzyszą mu pracownicy tegoż instytutu — geomorfolog, dr Leopold Dutkiewicz oraz hydrobiolog, mgr Piotr Presler oraz uczeni z innych uczelni. **Ekipa ta będzie prowadziła badania do stycznia przyszłego roku, kiedy to zamieniona zostanie przez następną. W jej skład wejdzie jeszcze liczniejsza grupa łodzian.**

Program badań prowadzonych na wyspie jest obszerny, dotyczy warunków środowiska z punktu widzenia geologii, geomorfologii, klimatu, wpływu tych warunków na organizm ludzki tamtejszej fauny. Plan badań sięga do roku 1980.

Według ostatnich doniesień z King George, na wyspie panuje w tej chwili jesień, padają deszcze. Zima spodziewana jest łagodna, o temperaturze —28, —30 stopni C. Doc. Jersak i dr Dutkiewicz dokonali pieszo badawczego przejścia po lodzie ze stacji radzieckiej znajdującej się po drugiej stronie wyspy do Stacji im. Arctowskiego. Marsz ten na trasie długości ok. 80 km trwał 2 dni.

J.U.

MY W STATYSTYCE ROKU 1976

Mały Rocznik Statystyczny 1977 trafiający na księgarskie półki to już dwudziesta z kolei edycja tego popularnego informatora przybliżającego nam dane o rozwoju społeczno-gospodarczym kraju. Grubieje z roku na rok, wzbogacany już niejako tradycyjnie przez GUS o coraz to wszechstronniejsze informacje o naszym życiu, gospodarce i miejscu Polski w świecie. Tym razem statystyczną nowalijką są dane z zakresu ochrony środowiska, informacje o liczbie mieszkań oddanych do użytku według województw, o liczbie kandydatów na członków spółdzielni mieszkaniowych, dane dotyczące wyborów do rad narodowych i członków związków zawodowych.

My w statystyce roku 1976 — to obywatelska rodzina liczona szacunkowo na 34,5 miliona osób. Liczniej osiedliśmy w miastach, albowiem już 56,4 proc. ogółu ludności to mieszczanie; przypomnijmy, że w roku 1960 stanowili oni 48,3 proc. ogółu ludności kraju. Wyższy był również w miastach niż na wsi przyrost naturalny — w roku 1976 wyniósł on licząc na 1000 osób ludności 10,7. Rocznik funduje nam również statystyczną prognozę, w myśl której liczba ludności Polski w końcu roku 1980 dobije do 35,9 miliona, przy czym obywatele w wieku produkcyjnym stanowić będą 59,6 proc. ogółu ludności.

Dochód narodowy wytworzony, liczony w cenach stałych wzrósł nam w roku 1976 w stosunku do roku poprzedzającego o pełne 7 proc., a w porównaniu z rokiem 1970 o całe 70 proc. W coraz większym stopniu o wytworzeniu tego dochodu decyduje przemysł. Ta gałąź gospodarki uczestniczy w nim już w 53,3 proc. wobec 49,8 proc. w roku 1970.

Spożycie dóbr materialnych liczone na 1 mieszkańca wzrosło w latach 1970—76 o 56 proc. a z danych dotyczących spożycia artykułów konsumpcyjnych na tzw. statystyczną głowę wynika, że w omawianym przedziale lat jemy o 5,6 kg więcej owoców, o 17 kg mięsa i podrobów, o 1,4 kg ryb i przetworów i o tyleż więcej masła. Mniej natomiast konsumujemy przetworów zbożowych — o całe 2 kg, mniej o 19 kg ziemniaków i z czego trudno się cieszyć — 9,8 kg mniej warzyw.

Przemysł nie zwolnił tempa. Jego produkcja globalna w cenach stałych zwiększyła się w roku 1976 o dalsze 9,8 proc. przy czym najwyższy wzrost, bo ponad 25-procentowy miał miejsce w przemyśle precyzyjnym. Duże tempo wzrostu wykazała również sprzedaż detaliczna towarów. W omawianym roku wyniosła ona 808 miliardów złotych, a zatem o ponad 103 miliardy więcej niż w roku 1975. Rośnie również konto „drugiej Polski" — w roku ubiegłym oddano do użytku o 9,7 tysięcy więcej mieszkań.

Statystyczny bestseller liczy tym razem 420 stron, 396 tablic, 16 plansz z barwnymi wykresami i mapę administracyjną Polski. Ilustruje nam kolejny rok historycznej dekady lat siedemdziesiątych, ułatwia śledzenie rozwoju społeczno-gospodarczego kraju — jest więc ważką pozycją kształtującą obywatelską wiedzę.

Z posiedzenia sztabu „transportowców"

Lepiej nie oznacza jeszcze dobrze

Wczorajsze posiedzenie sztabu do spraw usprawniania przewozów i czynności ładunkowych, zaczęto już tradycyjnie od „rozliczenia" zainteresowanych. Jak poinformował przedstawiciel PKP, w okresie od 7 do 20 marca, na 14 456 podstawionych wagonów, przetrzymano 368, czyli 2,5 proc. Jest więc lepiej nieco niż w analogicznym okresie ub. roku, gorzej niż w poprzednich dwóch tygodniach. **Najlepiej spisały się „Transbud", „Wifama" i Handel Opałem,** chociaż u tego ostatniego wynikły kłopoty na bocznicy. **Najgorzej wypadły** ZPB „Uniontex".

Według danych PKS i PSK, samochody ciężarowe nie jeździły puste. PSK zagospodarował 652 zgłoszonych pojazdów, PKS — 659. Milicja natomiast zanotowała w tym okresie 18 pustych kursów, w tym 2 na terenie naszego województwa. Z ogólnopolskiej analizy wykorzystania pustych przebiegów wynika, że Łódź i przyległe województwa radza sobie z tym nieźle, plasując się na IV miejscu.

Co zrobiono w ub. roku, by poprawić stan w transporcie łódzkim? PSK wymienił dwie suwnice na Kaliskiej. Może dysponować dwoma następnymi, gdyby było je gdzie ustawić. Tylko 60 proc. prac przeładunkowych jest zmechanizowana „Transbud" narzeka na brak ładowaczy, zwiększył ilość pojazdów i szykuje się do budowy centralnego dworca przeładunkowego dla budownictwa na Lublinku przy przesypowni kruszywa. „Wifama" wyładowuje na 2 zmiany. Ma bardzo trudną sytuację na bocznicach. Wielkie szanse wiąże z budową nowej odlewni, gdzie przewidziano na ten cel tereny. Kombinat Budowy Domów dysponuje bocznicą dla wyładunku surowca, umożliwiającego wykonanie elementów na 8.700 izb, a tymczasem fabryka wyciska 13 tys. izb. „Fadom" rozbudowuje bocznicę. Na razie sygnalizuje o „szwankowaniu" świadczeń pociągów z kruszywem przez PKP. Na jej bocznicy pracują brygady rozładunkowe non stop przez całą dobę. WZSR ma zaledwie 25-procentowe zmechanizowanie rozładunków. Handel Opałem o którego kłopotach pisaliśmy w sprawozdaniu z posiedzenia poprzedniego sztabu, doniósł o pozytywnym stosunku Ministerstwa Komunikacji do budowy bazy na Kurczakach. Są szanse, że wkrótce zostaną rozpoczęte prace projektowe.

(p)

Miss londyńskiego portu lotniczego Mayte Silva z Madrytu prezentuje modele dwóch nowych samolotów pasażerskich cieszącej się złą sławą firmy Lockheed. Z lewej samolot L-1011-600, który przewieźć może 174—200 pasażerów, z prawej — trzysilnikowy Tristan przeznaczony dla 200—250 pasażerów. Oba samoloty mają być wyposażone w silniki Rolls Royce.

CAF — AP

NA POŁKACH KSIĘGARNI

Maria Czanerle — Panie i panowie teatru, WL, 1977, str. 311, zł 45.

Zofia Drapella — Od Lewiatana do jarmungandra. Rzecz o potworach morskich ludziach z Morza i duchach wód. Ilustrował Tadeusz Cieślulewicz. WM, 1976 str. 207, zł 50.

Koszty sądowe i arbitrażowe oraz opłaty notarialne i adwokackie. Tabele. WPr. 1976, str. 402, zł 55.

Roman Kulikowski — Analiza systemowa i jej zastosowanie. Modelowanie środowiska, zarządzanie i planowanie rozwoju kraju. PWN. 1977, str. 355, zł 85.

Pierwszy cement z „Górażdży"

Cementownia Górażdże dała pierwsze tony cementu wyprodukowane w młynie nr 1. W najbliższych tygodniach ruszą dalsze dwa młyny. Dotychczas w tym zakładzie — jednym z największych i najnowocześniejszych w Europie — uzyskano już ponad sto tysięcy ton klinkieru, z którego po przemieleniu powstaje cement. Roboty koncentrują się obecnie w dziale pakowni i ekspedycji.

Zaawansowana jest budowa własnego portu rzecznego na Odrze. Będzie on gotów w przyszłym roku, ale już w pierwszym półroczu br. rozpocznie się tam ekspedycja klinkieru drogą wodną do przemiałowni w Hucie Szczecin.

Żyrafa przyczyną katastrofy samolotu

Dotychczas sprawcami katastrof samolotowych bywały niekiedy ptaki. Do niezwykłej katastrofy samolotu sportowego doszło na pustyni Kalahari.

Pilot samolotu zobaczywszy stado żyraf, postanowił je sfotografować. Zaczął krążyć nad zwierzętami coraz bardziej zniżając lot.

Raptem coś gwałtownie zatrzęsło maszyną — oświadczył po wypadku pilot. — Poczułem silne uderzenie w podwozie. Sądziłem, że wszystko skończone. — Ekipa ratownicza, która przybyła na miejsce wypadku, obok wraku samolotu i cudem uratowanego pilota znalazła również... nieżywą sześciometrową żyrafę.

Dziś w Radio i TV

PIĄTEK, 25 MARCA

PROGRAM I

10.00 Wiad. 10.08 Arie operowe. 10.30 „Ta trzecia" — odc. 10.40 Różne barwy. 11.00 Tu radio kierowców. 11.10 Refleksy. 11.15 Kołowrotek muzyczny (Ł). 11.30 Katowice na muzycznej antenie. 12.05 Z kraju i ze świata 12.25 Katowice na muzycznej antenie. 12.45 Rolniczy kwadrans. 13.00 Kwadrans z zespołem „La Romanderie". 13.15 Moto-sprawy. 13.30 Katalog wydawniczy. 13.35 Z mikrofonem przez rzeszowską wieś. 14.00 Tu radio kierowców. 14.03 Mały koncert. 14.20 Sport to zdrowie. 14.25 Rytmy młodych. 15.00 Wiad. 15.05 List z Polski. 15.10 Z polskiej fonoteki. 15.35 Studio muzyki instrumentalnej. 16.00 Wiad. 16.05 Tu radio kierowców. 16.06 U przyjaciół. 16.11 Propozycje do Listy Przebojów. 16.30 Aktualności kulturalne. 16.35 „Życzliwość pilnie poszukiwana" — rep. 16.45 Fonoserwis. 17.00 Radiokurier. 17.20 Parada piosenki. 17.40 Electric Light Orchestra. 18.00 Muzyka i aktualności. 18.25 Tu radio kierowców 18.33 Przeboje non stop. 19.00 Dziennik. 19.15 Warszawska Orkiestra PR i TV 19.40 Słynne musicale. 20.00 Wiad. 20.05 Szkoła Średnia dla Pracujących. 20.20 Melodie, do których chętnie wracamy. 21.00 Wiad. 21.05 Kronika sportowa. 21.15 Komunikaty Totalizatora Sportowego. 21.18 Plakat reklamowy. 21.33 Utwory Stanisława Moniuszki. 22.00 Z kraju i ze świata 22.20 Tu radio kierowców. 22.23 „Sex-Maszyna" — zespół Woody Hermanna 22.30 Lądy znane i nieznane. 22.45 Minirecital Teresy Tutinas. 23.00 Wiad.

PROGRAM II

8.20 Wiad. 8.35 My 77. 8.45 Górale, *górale, góralska muzyki*. 8.55 *Informacje o programach*. 9.00 *Sonaty na skrzypce*. 9.40 „Zbudź się misiu". 10.00 Czytamy klasyków. 10.30 Orkiestry dęte. 11.00 „Zimna krew, czy krew gorąca?" 11.25 Chwila muzyki. 11.30 Wiad. 11.35 Postęp w gospodarstwie domowym. 11.45 Od Tatr do Bałtyku. 12.05 Terminarz muzyczny. 12.25 „Wydarzenia, poglądy, refleksje" - mag. (Ł). 12.45 Margaret Price śpiewa pieśni Fr. Liszta. 13.00 „Kto zagra tak jak ja". 13.20 M. Proce śpiewa pieśni Fr. Schuberta. 13.30 Wiad. 13.35 Wokół spraw naszego stołu. 13.50 Południowe rytmy. 14.10 Więcej, lepiej, nowocześniej. 14.25 Tu Radio — Moskwa. 14.45 Wszystkie koncerty klawesynowe 15.00 Zawsze o 15.00. 15.40 Studio Słonecznik. 16.00 Melodie ludowe. 16.10 Choroby społeczne nadal groźne. 16.25 Rodzice a dziecko. 16.30 Melodie z operetek. 16.40 Aktualności dnia (Ł). 16.55 Muzyka (Ł). 17.00 Amatorskie zespoły przed mikrofonem. 17.20 „Chciałem coś zrobić" — rep. 17.40 Sonaty na skrzypce. 18.15 G. Donizetti: Sonata F-dur. 18.25 Chwila muzyki. 18.30 Echa dnia. 18.40 Reportaż ekonomiczny. 19.00 Studio Młodych — „Młode pokolenie Polski Ludowej". 19.15 Chwila muzyki. 19.20 Szkic do portretu... Roberta Frosta. 19.30 Koncert symfoniczny. 20.40 Najciekawsze moim zdaniem (w przerwie koncertu). 21.00 D. c. koncertu. 22.00 Dziennik. 22.15 Wiad. sport. 22.20 Komunikaty Totalizatora Sportowego. 22.23 Magazyn rekreacyjno-turystyczny. 22.43 Muzyka ze starych płyt. 23.00 Wiad. 23.35 Co słychać w świecie.

PROGRAM III

10.35 Kiermasz płyt. 11.00 Życie rodzinne — magazyn. 11.30 Ragtimy na combo. 12.05 Z kraju i ze świata. 12.25 Za kierownicą. 13.00 Powtórka z rozrywki. 13.50 „Samotny lot" — odc 14.00 L. van Beethoven — opera „Omnia". 15.00 Ekspresem przez świat. 15.10 Ballady starofrancuskie. 15.30 Podwawelskie wieści — magazyn. 15.50 Marsze nowoorleańskie. 16.00 Rozszyfrowujemy piosenki. 16.20 Mitologia w muzyce. 16.45 Nasz rok 77. 17.00 Ekspresem przez świat. 17.05 Muzyczna poczta UKF. 17.40 Studio pod Łódką — mag. 18.00 Muzykobranie. 18.30 Polityka dla wszystkich. 18.45 Przeboje czterdziestolatków. 19.00 Jurij Dold-Mychajłyk — „Baron von Goldring". 19.21 Gra trio M. Kosza. 19.30 Ekspresem przez świat. 19.35 Opera tygodnia — M. Mussorgski „Chowańszczyzna". 19.50 „Śpiąca królewna" — odc. pow. 20.00 Magazyn aktualności. 20.45 Romanse bez słów. 21.00 Sztuka. 21.30 Bielszy odcień bluesa. 22.00 Fakty dnia. 22.08 Gwiazda siedmiu wieczorów — Cliff Richard. 22.15 Trzy kwadranse jazzu. 23.00 Zofia Małynicz recytuje „Treny" Kochanowskiego. 23.05 Koncert tylko dla melomanów.

PROGRAM IV

12.00 Wiad. 12.05 Terminarz muzyczny. 12.25 „Wydarzenia, poglądy, refleksje" — magazyn (Ł). 12.45 Gieł da płyt. 13.00 Nie tylko dla słuchaczy w mundurach. 13.25 Z radiowej fonoteki. 13.50 „Kiedy mówimy „Kultura". 14.20 Omówienie programu. 14.25 „Litwin i Andegawenka" — odc. 14.35 Muzyka. 14.40 „Wspomnamy debiuty" — O początkach swojej twórczości mówi E. Kabatc. 15.03 Śpiewa zespół „Novi". 15.10 Nowości poetyckie. 15.30 „Listy do Felicji" — fragm. 16.00 Wiad. 16.05 Muzyka renesansu. 16.20 Lekcja jęz. łacińskiego. 16.40 Aktualności dnia (Ł). 16.55 Chwila muzyki (Ł). 17.00 „Kącik dla jazzmanów" (Ł). 17.15 „W mundurze" — fragm. 17.35 Łódzcy soliści wykonują utwory L. van Beethovena (Ł). 18.00 „Galeria ludzi myślących" — aud. (Ł). 18.15 Radioreklama (Ł). 18.25 Lekcja jęz. niem. 18.40 Sztuka dyskutowania. 19.00 „Szkoła mistrzów". 19.15 Lekcja jęz. ang. 19.30 Koncert symfoniczny. 20.40 Najciekawsze moim zdaniem. 21.00 D. c koncertu. 22.00 S. Prokofiew — Sonata na dwoje skrzypiec. 22.15 Studium wiedzy polityczno-społecznej.

TELEWIZJA

PROGRAM I

6.00 TTR — fizyka. 6.30 TTR — uprawa roślin. 9.10 „Kojak" — „Morfina" — film fab. prod. USA. 10.00 Dla szkół: geografia kl. VI — Nad Zatoką Gdańską. 11.05 Wycieczka do POM-ów. 11.30 „Marta" — film fab. prod. CSRS. 12.45 TTR — uprawa roślin. 13.25 TTR — Hodowla zwierząt, sem. II. 15.50 NURT — pedagogika. 16.30 Dziennik. 16.40 Obiektyw. 17.00 „Pora na Telesfora". 17.30 Lektury Pegaza. 17.55 „Powszednie dni" — odc. 3 — film seryjny prod. NRD. 19.00 Dobranoc. 19.30 Wieczór z dziennikiem. 20.30 Z cyklu: „Miłość niejedno ma imię" — „Esterina" — film fab. prod. włoskiej. 22.05 Miniatury dramatyczne: Michał Misiorny — „Bestia" wg opowiadania Bertolta Brechta. 23.00 Dziennik.

PROGRAM II

16.00 Pegaz. 16.45 Telewizyjny Klub Seniora odc. VIII. 17.40 Dla młodzieży: „Co dalej maturzysto?". 18.40 Studio PI (Łódź lok.). 19.00 Dobranoc. 19.30 Wieczór z dziennikiem. 20.30 Turystyka i wypoczynek. 21.00 Ludwik van Beethoven — w 150 rocznicę śmierci. 21.40 24 godziny. 21.50 Melodie starego Budapesztu — program TV Węgry. 22.15 Tajemniczy świat przyrody — program studyjno-filmowy. 23.05 Język rosyjski. 23.25 NURT — nauki polityczne.

Tajemniczy medalion

ALEN BAXTON

— Matka nie byłaby lepsza — rzucił w odpowiedzi fotograf. Nie wiadomo czy chodziło mu o troskliwość pani Kazimiery czy inicjatywę Skarbka.

Po napiciu się kawy i zjedzeniu kanapek, w funkcjonariuszy wstąpiła świeża energia.

— Chodźcie do winiarni — zadecydował Skarbek.

Sprowadził ich na dół. Wciąż miał wrażenie, że coś mu jeszcze umknęło. Coś ważnego. Wyszedł z domu i obchodząc go dokoła oglądał dokładnie każdy centymetr ziemi. Na trawniku pod tarasem zatrzymał się. Zdawało mu się, że coś błysnęło. — Tak. Nie omylił się. Wezwał fotografa. Po zrobieniu zdjęcia Skarbek podniósł to „coś". Dewizka, breloczek, chyba złoty — zastanawiał się oglądając sześć dziesięciocentymetrowych łańcuszków spiętych poprzecznym zaciskiem.

— Wpiszcie do protokołu z uwzględnieniem miejsca i czasu — podał dewizkę - łańcuszek fotografowi.

Ruszył dalej, ale spacer okazał się bezowocny. Wrócił do willi. Funkcjonariusze schodzili się, informując, że zakończyli pracę. Po chwili siedzieli już w samochodach.

— Do domu, czy do komendy? — zapytał kierowca.

— Do komendy. — Skarbek wprowadził ludzi do swojego gabinetu. — Zostawcie tę całą „zdobycz" u mnie w szafie i idźcie do domu — zadysponował.

Sam usiadł za biurkiem napisał notatkę, pismo do prokuratury, pismo do Zakładu Kryminalistyki, do pracowni broni do Zakładu Medycyny Sądowej. Zameldował się jeszcze u szefa. Zrelacjonował wstępne ustalenia.

— W porządku — pułkownik Walewicz zaakceptował decyzje Skarbka. — Jedź teraz do domu.

Skorzystał skwapliwie z propozycji. Padał ze zmęczenia.

ROZDZIAŁ VII

Przeciągły dzwonek obudził Skarbka. — Słucham — rzucił w słuchawkę zaspanym głosem.

— Tu mówi Wiktor Kościanko — usłyszał. — Właśnie przed chwilą przyjechały matka i siostra Irminy. Są u mnie.

Skarbek oprzytomniał.

— Proszę powiedzieć paniom, że zaraz przyślę po nie samochód.

— Ja sam mogę je odwieźć, proszę tylko podać adres.

— Do komendy. Będę czekał za pół godziny. — Skarbek wykręcił numer oficera dyżurnego. — Powiedz wartownikowi, że przyjadą dwie panie Adamskie, przywiezie je Wiktor Kościanko. Wpuścić je do poczekalni. Przyślij po mnie wóz...

Wysiadał właśnie z radiowozu, gdy przed komendę podjechał Wiktor Kościanko.

— Czy mam zaczekać na panie? — spytał Skarbka.

— Czy panie po rozmowie ze mną wracają z panem Kościanko? — zwrócił się do kobiet.

— Nie wiemy. Nie mamy gdzie się zatrzymać — oświadczyła starsza pani.

— Mogą panie przenocować — zaproponował Kościanko zwracając się do Skarbka. Ten spojrzał pytająco na obie kobiety.

— Chętnie skorzystamy z tej propozycji. Chciałam pomówić z panem o Irminie — odpowiedziała starsza.

— W takim razie proszę niech pan zaczeka — zdecydował Skarbek. — To potrwa z godzinę, półtorej.

— Przyjadę więc za półtorej godziny — Kościanko skłonił się i wsiadł do Porsche'a.

Skarbek wprowadził obie kobiety do siebie. Starsza z nich musiała być pięknością w młodości, a i teraz jeszcze jest bardzo ładna — stwierdził Skarbek. Młodsza na oko siedemnastolatka była uderzająco podobna do Irminy. Jej uroda i wdzięk urzekały. Skarbek pożałował, że nie poznał jej w innych okolicznościach. W tej sytuacji... Nie miał zwyczaju podtrzymywania znajomości zawartych w trakcie wykonywania służbowych zadań.

— Chciałbym pomówić z każdą z pań oddzielnie. Zechce pani zaczekać chwilę — zwrócił się do dziewczyny. — W poczekalni, obok — zaproponował.

Posłusznie weszła do wskazanego jej pokoju.

Adamska zasypała Skarbka pytaniami.

— Co się stało z Irminą? Otrzymałam od pana Kościanko depeszę z informacją, że Irmina nie żyje. — Pani Adamska opanowywała się z trudem. — Obie z Małgosią natychmiast przyjechałyśmy, ale pan Kościanko nie chciał mi nic powiedzieć. Mówił, że bez zgody panów nie ma prawa rozmawiać ze mną na ten temat. — Głos się załamał. Oparła się o poręcz fotela, sięgnęła do torebki po lekarstwo.

Skarbek był zły. Po to prosił Kościankę o zawiadomienie rodziny, by złagodzić wstrząs. Tymczasem ten — jak wynika ze słów Adamskiej — wykręcił się sianem. A może bał się, że go posądzimy o sugerowanie rodzinie wniosków? — Nie ma rady — zdecydował — muszę sam jej powiedzieć. Tylko jak? Jak powiedzieć, że córka zginęła śmiercią gwałtowną?!

— Pani jest zmęczona — zaczął niezgrabnie — więc może zamówię kawę?

Nie czekając na odpowiedź wyszedł z gabinetu. Zaszedł do kolegi. — Zrób trzy kawy. Z ociąganiem wrócił do siebie. Nie można było dłużej odwlekać rozmowy. Adamska popijała wodę ze szklanki stojącej przy karafce. Zapewne środek uspokajający — pomyślał.

W dniu 24 marca 1977 r. zmarł, po krótkich, lecz ciężkich cierpieniach, przeżywszy lat 69

Ś. † P.

ANTONI LASKOWSKI

Pogrzeb odbędzie się dnia 26 marca br. o godz. 15 z kaplicy cmentarza przy ul. Ogrodowej, o czym zawiadamia pogrążona w głębokim żalu

RODZINA

W dniu 22 marca 1977 r. zmarł, nasz nieodżałowany Kolega

MARIAN RADZIK

KIEROWNICTWO PRACOWNI ŁÓDZKIEJ „WSPÓLNOTA", KOLEDZY i KOLEŻANKI składają Rodzinie wyrazy głębokiego współczucia.

W dniu 23 marca 1977 r. zmarła, w wieku 70 lat

Ś. † P.

JANINA NOWAK

Pogrzeb odbędzie się dnia 25 marca br. o godz. 15 z kaplicy cmentarza na Dołach, o czym zawiadamiają pogrążeni w głębokim żalu

MĄŻ, CÓRKI i POZOSTAŁA RODZINA

DP

DZIENNIK POPULARNY — dziennik Robotniczej Spółdzielni Wydawniczej „Prasa-Książka-Ruch" Wydawca: Łódzkie Wydawnictwo Prasowe RSW „Prasa-Książka-Ruch" Redaguje Kolegium Redakcja kod 90-103 Łódź, Piotrkowska 96 Adres pocztowy: „DP" Łódź, skrytka nr 69 Telefony: centrala 293-00 łączy ze wszystkimi działami. Redaktor naczelny 325-64 Z-ca redaktora naczelnego 307-26 Sekretarz odpowiedzialny, II sekretarz 204-75 Działy: miejski 341-10, 337-47, sportowy 208-95, ekonomiczny 228-32 wojewódzki 223-05, dział listów i interwencji 303-04 (rękopisów nie zamówionych redakcja nie zwraca), kulturalny 621-60, „Panorama" 307-26, dział społeczny i fotoreporterzy 378-97 Dział Ogłoszeń 311-50 (Za treść ogłoszeń redakcja nie odpowiada) Redakcja nocna 869-68 868-78 Cena prenumeraty: rocznie 234 zł, półrocznie 117 zł, kwartalnie 58,50 zł Prenumeratę przyjmują Oddziały RSW „Prasa-Książka-Ruch" oraz urzędy pocztowe i doręczyciele w terminach: na I kwartał, I półrocze oraz cały rok do 10 każdego miesiąca poprzedzającego okres prenumeraty. Zakłady pracy, instytucje i organizacje składają zamówienia na prenumeratę w miejscowym oddziale RSW, a w miejscowościach, w których nie ma tego oddziału, w urzędach pocztowych bądź u doręczycieli. Natomiast prenumeratorzy indywidualni wyłącznie w urzędach pocztowych bądź u doręczycieli. Egzemplarze archiwalne „Dziennika" są do nabycia w sklepie „Ruchu" Łódź, Piotrkowska 85.

Skład i druk: Prasowe Zakłady Graficzne RSW „Prasa-Książka-Ruch", Łódź, ul. Armii Czerwonej 28. Papier druk. mat. 50 g. W-11