BIBLIOTEKA
INSTYTUTU GŁÓWNICTWA
W ŁODZI

34 ROCZNICA TRAGEDII HIROSZIMY

Ok. 30 tys. osób uczestniczyło w poniedziałek rano w Hiroszimie w uroczystościach dla uczczenia pamięci ponad 200 tys. mieszkańców tego miasta, którzy ponieśli śmierć w wyniku wybuchu amerykańskiej bomby atomowej. 6 bm. przypada 34 rocznica tragedii Hiroszimy. O 8.15 czasu lokalnego, dokładnie o tej samej porze jak w 1945 r. kiedy nastąpił wybuch atomowy przy dźwiękach „dzwonu pokoju" uczestnicy manifestacji minutą ciszy uczcili pamięć osób, które zmarły na skutek bombardowania atomowego. Na tablicy umieszczonej na pomniku ofiar Hiroszimy wpisano 2.090 nowych nazwisk. Są to osoby, które w ub. roku zmarły na chorobę popromienną.

Burmistrz Hiroszimy Araki odczytał deklarację wzywającą do pokoju i zaprzestania zbrojeń nuklearnych.

W poniedziałek rozpoczyna się w Hiroszimie światowa konferencja na rzecz całkowitego rozbrojenia nuklearnego oraz pomocy dla osób, które przeżyły tragedię atomową.

ŚWIĘTO BOLIWII

Depesza z Polski

Z okazji święta narodowego Republiki Boliwijskiej, przypadającego w dniu 6 bm., przewodniczący Rady Państwa **Henryk Jabłoński** wystosował depeszę gratulacyjną do prezydenta republiki gen. bryg. **Davida Padilli Arancibii.**

Sytuacja w Afganistanie po stłumieniu rebelii

Radio Kabul podało, że po stłumieniu rebelii w stolicy Afganistanu trwa zakaz wychodzenia z domów od zmierzchu do świtu.

Kontrrewolucjoniści afgańscy wspomagani przez swych sprzymierzeńców zagranicznych wzmogli działalność przeciwko władzy ludowej na początku br. gdy rząd przystąpił do realizacji reformy rolnej. W swej kampanii antyrewolucyjnej nadużywają oni haseł religijnych głosząc, jakoby nowe władze występowały przeciwko islamowi. Ogromną większość Afgańczyków stanowią muzułmanie.

Na budowie w Żarnowcu

Trwają prace przy budowie elektrowni szczytowo-pompowej w Żarnowcu (woj. gdańskie). Na górnym zbiorniku Gdańskie Przedsiębiorstwo Robót Drogowych i „Energopol 6" układają asfaltobeton (pokrywający dno i ściany zbiornika). Prowadzi się także roboty betonowe przy powstającej siłowni. Przystąpiono już do montażu urządzeń 1 i 2 bloku. Pierwszy turbozespół oddany zostanie do eksploatacji w 1980 roku. N/z: siłownia główna — prace szalunkowe obudowy generatora nr 2 — przy pracy brygada zbrojarzy Alfreda Manyszki.

CAF — Uklejewski — telefoto

Wydanie A | ŁÓDŹ wtorek, 7 sierpnia 1979 roku Rok XXXV nr 175 (9351) | Cena 1 zł

DZIENNIK POPULARNY

Huta „Katowice": 35 000 zobowiązań na 35-lecie

Obywatelski czyn załogi

Ponad 95 proc. zobowiązań, podjętych dla uczczenia 35-lecia Polski Ludowej, zrealizowali już hutnicy i budowniczowie kombinatu metalurgicznego — Huta „Katowice". Ich inicjatywy pozwoliły — pomimo niełatwego dla metalurgii okresu zimowego — w pełni wywiązać się z zadań produkcyjnych I półrocza.

Inspirując czyn obywatelski w poszczególnych zespołach, organizacja partyjna kombinatu i placu budowy postawiła przede wszystkim na aktywność indywidualną członków PZPR i bezpartyjnych. Rzucono efektowne hasło: **35 tys. zobowiązań na 35-lecie.** Księga czynu zawiera dziś dokładnie 35.620 kart z osobistymi deklaracjami robotników, techników, inżynierów, ekonomistów....

W br. kolektywy **Huty „Katowice"** koncentrują się przede wszystkim na rozwoju produkcji finalnej — ilościowym, jakościowym i asortymentowym. Szereg zobowiązań dotyczyło właśnie przedterminowego dochodzenia do pełnych zdolności wytwórczych w wydziałach finalnych. Np. walcownikom ze „średniej" udało się uzyskać ten cel o 4 miesiące wcześniej. Tuż przed lipcowym świętem zameldowali oni o wyprodukowaniu pierwszego miliona ton kształtowników, wytwarzanych przede wszystkim dla budownictwa.

Załoga Walcowni Dużej szczyci się natomiast pełnym opanowaniem bardzo trudnej technologicznie produkcji ciężkich szyn kolejowych o podwyższonej wytrzymałości.

Wiele inicjatyw załogi dotyczy także problemów efektywności gospodarowania: obniżki zużycia surowców, paliw i energii, zmniejszenia wskaźnika braków. Dzięki umacnianiu dyscypliny technologicznej we wszystkich ogniwach produkcyjnych, w I półroczu br. uzyskano w skali kombinatu o 4 proc. wyższą od planowanej wydajność pracy. Poważnej obniżce uległy też koszty produkcji.

Statkiem po Wiśle

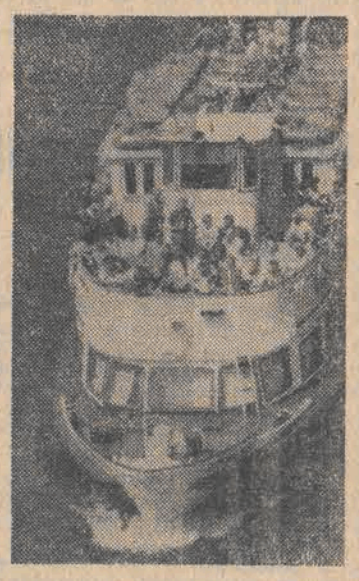

Wielu mieszkańców Warszawy wybiera się w słoneczny dzień na spacer statkiem po Wiśle.

CAF — Uchymiak — telefoto

Motyle zablokowały ruch na autostradzie

Tego jeszcze nie było w historii światowego automobilizmu. W poniedziałek po południu w okolicach Padwy we Włoszech ogromna chmara motyli zablokowała ruch na autostradzie. Obsiadły one wszystkie możliwe płaszczyzny a zwłaszcza przednie szyby samochodów. Bezradni kierowcy musieli siedzieć i czekać na jakąkolwiek pomoc. W pewnym momencie do akcji wkroczyli karabinierzy, usiłując spłoszyć stada kolorowych intruzów. Poszło to z trudem, ale chmara owadów poderwała się wreszcie w powietrze. Nikt właściwie nie potrafi powiedzieć skąd wzięła się tak ogromna ilość motyli latających stadem, jest to bowiem zjawisko niezwykłe we Włoszech.

Wstrząsy podziemne w Czarnogórze

W poniedziałek zarejestrowano w Czarnogórze na południowym wybrzeżu Adriatyku wstrząsy podziemne o sile 6 stopni według 12-stopniowej skali Mercallego. Najsilniej odczuli je mieszkańcy nadmorskich miejscowości Budva Tivat i Kotor. Na razie brak bliższych informacji.

Ten sam rejon w połowie kwietnia br. nawiedziło silne trzęsienie ziemi, podczas którego 100 osób poniosło śmierć, a 1000 odniosło rany.

Żniwa w pełni

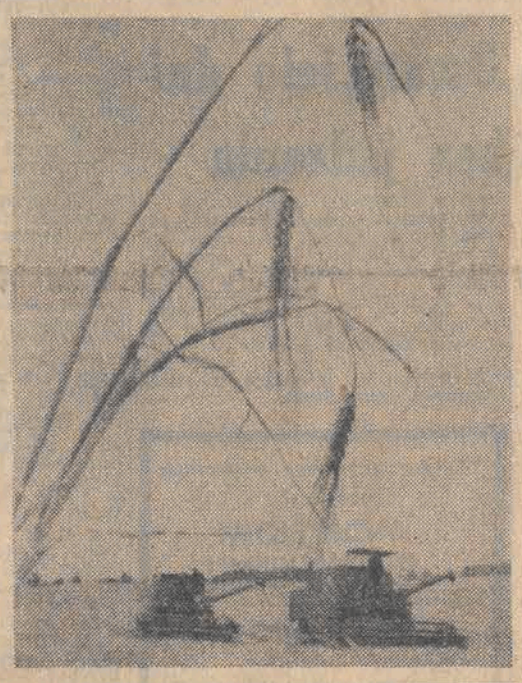

W wielu regionach kraju zakończono zbiory żyta i przystąpiono do siewu poplonów. W województwach centralnych i w Wielkopolsce rozpoczęto już cięcie pszenicy i jęczmienia ozimego, sianego na glebach lekkich. N/z: zbiór jęczmienia ozimego na polach Choszczańskiego Kombinatu Rolnego (woj. gorzowskie).

CAF — Undro — telefoto

Zajęcia uniwersyteckie dla polonijnych gości

Setki polonijnych gości uczestniczą w zajęciach prowadzonych przez letnie szkoły kultury i języka polskiego na 5 uniwersytetach w kraju. Działalność tych szkół — przeznaczonych głównie dla studentów i absolwentów różnych uczelni zagranicznych — dobrze służy zaspokajaniu zainteresowań młodego pokolenia polonijnego wielowiekowymi osiągnięciami naszego kraju oraz jego współczesną problematyką.

Obok ogólnych zagadnień historii i kultury polskiej, wiele miejsca w programach szkół poświęca się na naukę bądź doskonalenie znajomości języka polskiego. Jest to odpowiedź na postulaty zgłaszane przez naszych gości, a także liczne stowarzyszenia i organizacje polonijne. Najbardziej obszerny program w tym zakresie realizuje Uniwersytet Mikołaja Kopernika w Toruniu, który prowadzi intensywny kurs języka polskiego. Zajęcia realizowane są w najbardziej naturalny kolokwialny sposób — młodzi uczestnicy szkoły letniej zwiedzają Toruń, miasto pięknych zabytków i nowoczesnego przemysłu, a wrażenia zyskane z wędrówek po mieście oraz wycieczek do okolicznych miejscowości, są doskonałym tematem rozmów toczonych w języku polskim doskonalenia form gramatycznych i zasobu leksykalnego.

Pierwsze wyniki leczenia prostacykliną w krakowskiej AM

Jak poinformowano 6 bm. w Akademii Medycznej w Krakowie, minęły już ponad pół roku od zaaplikowania po raz pierwszy na świecie, w Krakowie prostacykliny ludziom chorym, cierpiącym na arteriosclerosis obliterans czyli miażdżycę tętnic kończyn dolnych. Dotychczasowe efekty tej bezprecedensowej w dziejach medycyny terapii dowiodły, że prostacyklina — hormon naczyniowy o działaniu przeciwzakrzepowym (wykryty przed niespełna trzema laty w tkankach tętnic przez zespół polsko-angielski, a następnie w płu-

(Dalszy ciąg na str. 2)

Uprowadzenie samolotu „Iberii"

Uprowadzony w niedzielę wieczorem z lotniska Puerto del Rosario przez dezerterów z hiszpańskiej Legii Cudzoziemskiej samolot „DC-9", należący do towarzystwa „Iberia", wylądował około godz. 17 czasu warszawskiego na lotnisku Cointrin w Genewie. Niedługo potem trzej piraci powietrzni oddali się w ręce policji szwajcarskiej. Dwaj porywacze są narodowości francuskiej, a trzeci chilijskiej.

Katastrofa

INDIE. W pobliżu Bombaju rozbił się 4 bm. samolot pasażerski Indyjskich Linii Lotniczych. W katastrofie zginęło 46 osób. N/z: wrak samolotu.

CAF — AP — telefoto

Awaria siłowni atomowej w Belgii

W niedzielę wieczorem doszło do awarii w siłowni jądrowej w Doel koło Antwerpii która spowodowała wyłączenie obu reaktorów atomowych produkujących 800 megawatów energii elektrycznej. Według oficjalnego komunikatu pękła rura zapasowego wtórnego obiegu chłodzenia i woda zalała podziemia pompowni. Dyrekcja siłowni zapewniła, że nie ma żadnego niebezpieczeństwa skażenia środowiska, gdyż pierwotny system chłodzenia zawierający wodę, która przepływa przez reaktor — został nienaruszony. Niemniej siłownia — która produkuje około 12 proc całej energii elektrycznej w Belgii — została sparaliżowana na kilka dni.

DNI GDAŃSKA

Stało się już tradycją, że doroczne obchody Dni Gdańska uświetnia niezwykle popularna wśród mieszkańców tego miasta i turystów, impreza „Jarmark Dominikański". N/z: ulicami Trójmiasta przeszedł tradycyjny korowód postaci historycznych.

CAF — Kraszewski — telefoto

Przed pamiętnym Wrześniem

6 listopada 1938 r.

☐ W Polsce odbywają się wybory do Sejmu.

☐ W Łodzi bezrobotna matka podrzuciła różnym ludziom pięcioro swych głodnych dzieci.

7 listopada

☐ W minionych wyborach wzięło udział w Łodzi zaledwie 60 proc. wyborców. Na Pomorzu do urn stawiło się 85 proc., a w Nowotarskiem 100 proc. wyborców.

☐ W mowie wygłoszonej w Reichstagu Hitler zapowiedział dalszy intensywny rozwój zbrojeń.

☐ W Paryżu 17-letni wysiedlony z Niemiec Herszel Grynszpan dokonał zamachu na życie sekretarza ambasady Rzeszy — von Ratha. Stan Ratha jest beznadziejny.

8 listopada

☐ W Niemczech rozszalałe bojówki SA dokonały masowych pogromów Żydów. Palono i niszczono sklepy, demolowano mieszkania, znęcano się nad starcami.

9 listopada

☐ Śmiertelność wśród łódzkich niemowląt sięga 17 proc. Liczba ta jest największą w Polsce.

☐ Delegacja robotników sezonowych udała się do Warszawy z żądaniem przyznania dotacji na pomoc dla tych, którzy nie mają prawa do zasiłków sezonowych.

☐ „Dozbrojenie Polski na morzu powinne być troską każdego obywatela" — głosi „Republika".

10 listopada

☐ „...Strzały jakie padły w Paryżu, zostaną pomszczone. Niech Żydzi — bez względu na to jaki posiadają paszport — będą tego pewni...." („Volkische Beobachter").

☐ W Łodzi z list kandydatów na radnych do Rady Miejskiej skreślono kilkadziesiąt osób nie umiejących czytać i pisać.

☐ Wydane zostało zarządzenie o przymusowej rejestracji majątków zagranicznych należących do osób zamieszkałych na terenie RP.

CO DZIEŃ NIESIE

W 219 dniu roku słońce wzeszło o godz. 5.05, zajdzie zaś o godz. 20.18.

Imieniny obchodzą

Dorota, Kajetan, Konrad

Dyżurny synoptyk

w dniu dzisiejszym dla Łodzi przewiduje następującą pogodę: zachmurzenie małe i umiarkowane. Temperatura minimalna 8 maksymalna około 23 st. Wiatr słaby zmienny.

Ciśnienie o godzinie 19 wynosiło 994,6 hPa (746,0 mm).

Ważniejsze rocznice

1884 — Ur. L. Feuchtwanger — pisarz niemiecki

1944 — Bitwa pod Falaise, w której brała udział I Polska Dywizja Pancerna

1964 — Zm. A. Zawadzki — generał, działacz ruchu robotniczego

1970 — Parafowanie układu ZSRR — RFN o wyrzeczeniu się siły.

Taka sobie myśl

Początki sierpnia pogodne, wróżą zimy łagodne.

Uśmiechnij się

— Mojego zamku nie zdobędziesz!

Narada aktywu związkowego

Tematem wczorajszej narady aktywu związkowego łódzkiego województwa miejskiego, zorganizowanej przez Prezydium ŁRZZ, były aktualne zadania dla ogniw związkowych w świetle realizacji zadań społeczno-gospodarczych I półrocza br.

Obrady prowadziła przewodnicząca ŁRZZ — **Anna Mroczkowska**, a uczestniczyli w nich: sekretarz ZG ZZPPWOiS — **Ireneusz Ubysz** oraz przedstawiciele CRZZ i ZUS. Referat wprowadzający do dyskusji wygłosił wiceprzewodniczący ŁRZZ — **Romuald Rojewski**. Wskazano w nim m. in. na trudności jakie wystąpiły w I półroczu w dziedzinie transportu, dostaw energii elektrycznej, zaopatrzenia w materiały i surowce, co nie pozwoliło na pełną realizację zadań.

Do powstałych trudności przyczyniła się także nie uzasadniona absencja chorobowa przewyższająca w naszym województwie średnią krajową oraz nadmierna fluktuacja kadr.

W dyskusji zastanawiano się w jaki sposób przeciwstawić się tym ujemnym zjawiskom. Wskazywano m. in. na konieczność preferowania ludzi dobrej roboty i rozwijania inicjatyw samorządów robotniczych. Na zakończenie kierownik Wydziału Organizacyjnego KŁ PZPR — **Włodzimierz Twardowski** przedstawił główne kierunki działania instancji związkowych w realizacji zadań społeczno-gospodarczych na II półrocze br. **(zg)**

Najwięksi producenci diamentów

Według opublikowanych właśnie amerykańskich statystyk rządowych, w 1978 roku światowa produkcja diamentów naturalnych uległa nieznacznemu zmniejszeniu, osiągając poziom 37,7 mln karatów (w tym 27,5 mln karatów stanowiły diamenty przemysłowe). W 1977 roku wydobycie diamentów naturalnych wyniosło 39 mln karatów, w tym 28,7 mln karatów diamentów, przeznaczonych na użytek przemysłu.

W minionym roku Związek Radziecki pozostał nadal największym na świecie producentem diamentów naturalnych z 10,5 mln karatów (w tym 8,4 mln karatów diamentów przemysłowych) Na drugim miejscu wśród potentatów diamentowych uplasował się Zair z produkcją 9,8 mln karatów, w tym 9,3 mln na cele przemysłowe. Wydobycie diamentów w RPA wyniosło 7,7 mln karatów, w Botswanie — 2,7 mln, a w Ghanie — 1,9 mln karatów.

FRANCJA

Nowy banknot stufrankowy

W czwartek Bank Francji rozpoczął wprowadzanie w obieg nowego banknotu stufrankowego. Widnieje na nim wizerunek znanego francuskiego malarza najświetniejszego przedstawiciela europejskiej sztuki romantycznej — Eugene Delacroix

Na każdym z banknotów odciśnięto po trzy krążki które mają ułatwić niewidomym posługiwanie się pieniędzmi

Z pozostających dotychczas w obiegu stufrankówek nieco większych od nowych, spoglądał inny znakomity Francuz — siedemnastowieczny dramaturg Pierre Corneille.

Ostrzał Libanu płd. przez Izrael

Przez całą noc z niedzieli na poniedziałek artyleria izraelska ostrzeliwała wioski libańskie położone na północ od Tyru, a także w rejonie Nabatii. Wiele domów zostało uszkodzonych. Równocześnie samoloty agresora dokonywały lotów zwiadowczych nad terytorium południowolibańskim, a izraelskie okręty patrolowe kursowały wzdłuż wybrzeży Libanu. Atak izraelski nastąpił w kilka zaledwie godzin po złożeniu przez Liban w Radzie Bezpieczeństwa ONZ skargi na Izrael w związku z kontynuowanymi atakami soldateski izraelskiej.

24 godziny

KAIR. Występując w niedzielę na wiecu w Bejrucie, przewodniczący Komitetu Wykonawczego OWP, **Jaser Arafat, ostrzegł Stany Zjednoczone** przed wysłaniem swych wojsk na Bliski Wschód. Podkreślił, że Amerykanie grożąc okupacją pól roponośnych, muszą brać pod uwagę, że stosowanie przemocy nie jest przywilejem tylko jednej strony.

ADDIS ABEBA. Prezydent Ugandy, Godfrey Binaisa, który przebywał w Lusace na konferencji krajów Commonwealthu, oświadczył w wypowiedzi dla dziennikarzy, że obalony samowładca Ugandy, Idi Amin, gromadzi w Sudanie armię, przy pomocy której pragnie odzyskać władzę w Ugandzie.

BUDAPESZT. W sobotę nad Węgrami przeszedł silny huragan. Agencja MTI podaje, że podczas wichury na jeziorze Balaton utonęło 5 osób. W Budapeszcie huragan przysporzył wiele pracy miejskiej służbie energetycznej, zerwał bowiem 1500 przewodów na liniach przesyłowych, w związku z czym kilka tysięcy mieszkań zostało pozbawionych na pewien czas elektryczności.

KAIR. Kuwejcki minister przemysłu naftowego dał w niedzielę do zrozumienia, że władze jego kraju rozważają możliwość zmniejszenia wydobycia ropy naftowej. Podkreślił jednak, że decyzja w tej sprawie nie zapadnie, dopóki nie ustabilizuje się obecna, chaotyczna sytuacja na światowym rynku naftowym.

TOKIO. W Seulu podano, że w wyniku wyjątkowo ulewnych deszczów, jakie spadły w Korei Południowej w sobotę i niedzielę, 54 osoby poniosły śmierć, a 58 osób zaginęło. 6 tysięcy osób straciło dach nad głową.

ATENY. Groźny pożar szaleje w Grecji. Płoną sosny w Attyce na obszarze 1200 hektarów, leżącym kilkadziesiąt kilometrów na północ od Aten. Pożar, który udało się stłumić w sobotę rano, wybuchł ponownie w niedzielę po południu. Żywioł szaleje w sprzyjających pożarom warunkach — temperatura w Grecji dochodzi obecnie w dzień do 40 st. w cieniu.

BRUKSELA. W Brukseli zakomunikowano, że z dniem 7 sierpnia podniesione zostaną ceny benzyny zwykłej i benzyny super. Za litr benzyny super konsumenci płacić będą około 0,6 dolara.

Zamek nad Loarą sprzedany „na części"

Niejaki Paul Bore sprzedał zamek nad Loarą w Cimbre-en-Tierce z roku 1830, ponieważ nie był w stanie go utrzymać. Niemniej trudno było mu znaleźć pojedyńczego nabywcę tej drogiej wspaniałości, w związku z czym zdecydował się sprzedać budowlę „na części". Między innymi dwie wieże pojadą do Holandii, jedna do Belgii, jedna do Wielkiej Brytanii. Żmudnego zadania rozebrania zamku podjęła się pewna firma belgijska. Do jego rozwiezienia trzeba będzie 130 samochodów ciężarowych o ładowności 38 ton każdy.

Zresztą, nie wszystko zostało jeszcze sprzedane. Na nabywców czekają m. in. kominki, ramy okienne, belki...

Polskie filmy w Paryżu

Wyświetlany w pięciu dużych kinach w Paryżu film Andrzeja Wajdy „Panny z Wilka" cieszy się nie słabnącą popularnością publiczności i krytyki. W tym tygodniu „Panny z Wilka" znalazły się na pierwszym miejscu w ankiecie krytyki, publikowanej przez „Pariscope", wyprzedzając takie znane filmy jak „Próba orkiestry" Felliniego czy amerykański „Norma Rae" Martina Riffa. Spośród ośmiu krytyków uczestniczących w tej stałej ankiecie, czterech — z „Le Monde", „Figaro", „Parisien Libere" i „Les Nouvelles Litteraires" — dało filmowi Wajdy po trzy gwiazdki — najwyższą notę — uznając go za film znakomity, a pozostałych czterech po dwie gwiazdki, przyznawane filmom bardzo dobrym.

Doskonałe recenzje uzyskał także zaprezentowany przez 1 program francuskiej tv w ramach wieczoru polskiego inny film Wajdy, nakręcony według powieści Josepha Conrada „Smuga cienia".

W ubiegłą niedzielę Francuzi mieli okazję obejrzeć w 2 programie tv pierwszy odcinek polskiego serialu „Czterdziestolatek".

Rozmowy rumuńsko-francuskie

Na zaproszenie ministra spraw zagranicznych Jeana Francois-Ponceta w dniach od 3 do 5 bm. przebywał z oficjalną wizytą we Francji minister spraw zagranicznych Rumunii Stefan Andrei. Jak informuje wspólny komunikat, ministrowie potwierdzili wolę swych krajów do podejmowania wszelkich wysiłków, zmierzających do umocnienia procesu odprężenia, którego podstawą jest niezależność i suwerenność państw oraz ich prawo swobodnego wyboru własnej drogi rozwoju, bez ingerencji z zewnątrz.

Piąta runda rokowań w Hajfie

W Hajfie rozpoczęła się 6 bm. piąta, kolejna runda rokowań egipsko-izraelsko-amerykańskich w sprawie tzw. autonomii palestyńskiej na terenach Cisjordanii i Gazy. Biorą w nich udział: premier Egiptu, Mustafa Chalil, minister spraw wewnętrznych Izraela, Josef Burg i specjalny delegat amerykański, James Leonard Obecność amerykańska jest zresztą dobitniej podkreślona przez obecność na redzie portu w Hajfie lotniskowca „Independence", na którego pokładzie znajduje się 5 tys. marines.

Szefowie delegacji oficjalnie wykazują optymizm który nie wydaje się jednak uzasadniony, przede wszystkim ze względu na stanowisko strony izraelskiej.

WIELKA BRYTANIA

Prywatnymi samochodami...

W ramach kampanii o oszczędność paliw płynnych władze brytyjskie przygotowują się do zmiany przepisów, które dotychczas zabraniały wykorzystywania prywatnych samochodów do przewożenia osób dojeżdżających do pracy, za zwrotem kosztów benzyny i amortyzacji pojazdu. Dotychczas poza grzecznościowymi usługami tego typu, innego rodzaju przewozy przez kierowców prywatnych były zabronione. Chodziło o niemożliwość podatkowego uchwycenia przewozów oraz niekorzystny wpływ na zawodowe środki komunikacji, jaki mógłby mieć taki system

Trudności paliwowe skłoniły jednak władze brytyjskie do rewizji stanowiska w tej sprawie. Przygotowany jest już projekt nowej ustawy transportowej który zalegalizuje prywatne przewozy osób obcych za opłatą przez kierowców korzystających z własnych samochodów. Możliwe będzie także ogłaszanie podobnych usług w prasie.

Pierwsze wyniki leczenia

(Dokończenie ze str. 1)

cach już tylko przez Polaka prof. Ryszarda Gryglewskiego, kierującego Zakładem Farmakologii w Krakowskiej AM) zdaje doskonale egzamin. Dzięki olbrzymiemu zaangażowaniu współpracującego z prof. R. Gryglewskim doc. Andrzeja Szczeklika, który od początku kieruje badaniami klinicznymi nad prostacykliną, a następnie dr Stefanowi Skawińskiemu — specjaliście z dziedziny chirurgii naczyniowej, można było przed kilku miesiącami przystąpić do leczenia przy pomocy prostacykliny zarostowego stwardnienia tętnic nóg — jednej z odmian miażdżycy. Pierwszymi pacjentami, którzy skorzystali z dobrodziejstwa prostacykliny było 5 osób, u których choroba prowadząca w konsekwencji do owrzodzeń niedokrwiennych i ognisk martwicy była w pełni rozwinięta, i dla których jedyną perspektywą była amputacja. Efekty zastosowanej przez krakowskich specjalistów terapii upoważniają do użycia określenia, że w medycynie światowej nastąpiła nowa era leczenia arteriosclerosis obliterans. Całkowite ustąpienie bólu nóg (uprzednio tłumionego silnymi środkami przeciwbólowymi, łącznie z morfiną) u wszystkich chorych, całkowite zagojenie ran — u 3 osób, u dwóch znaczne zmniejszenie owrzodzeń, a we wszystkich przypadkach uniknięcie amputacji — to skutki zaaplikowania prostacykliny. Do tej pory — ze względu na skomplikowany proces terapeutyczny wymagający wieloosobowej obsługi pacjenta — leczeniem objętych zostało zaledwie 12 chorych. Aby powiększyć liczbę tych, których cierpieniu można by ulżyć przy pomocy prostacykliny, w krakowskiej AM planuje się zorganizowanie Zakładu Farmakologii Klinicznej, co — po uzyskaniu akceptacji Ministerstwa Zdrowia i Opieki Społecznej — powinno nastąpić już w najbliższym czasie.

Dwanaście dni bez jedzenia

Siedemdziesięcioletni Francuz, Alfred Seckel, spędził dwanaście dni w rozpadlinie górskiej w szwajcarskim kantonie Gryzonia W tym czasie pił jedynie wodę nic nie jadł i w dodatku nie miał odpowiedniego ubrania, które chroniłoby go przed zmiennością pogody

Znaleziono go w sobotę w stanie skrajnego wyczerpania.

Kronika wypadków

▲ Godz. 7.00. Kierowca „Trabanta" LDB 5468 na skrzyżowaniu ulic: Widzewska — Nowogrodzka nie ustąpił pierwszeństwa przejazdu, zmuszając kierującego autobusem MPK do gwałtownego hamowania, w wyniku czego pasażer Edward O. przewrócił się i doznał rany tłuczonej głowy.

▲ Godz. 7.15. Wiktoria P. lat 72 przechodząc skrzyżowanie ulic Lutomierskiej i Zachodniej przy czerwonym świetle, została potrącona przez tramwaj 44/5. Piesza doznała urazu głowy.

▲ Godz. 13.20. W Głownie na skrzyżowaniu trasy E-12 z ul. Swoboda, kierowca „Stara" Jerzy B. (był w stanie nietrzeźwym) uderzył w rowerzystę Ignacego Ch., a następnie w tył „Fiata" LDG 107 D. Rowerzysta doznał wstrząśnienia mózgu i przebywa w szpitalu.

▲ Godz. 14.40. Prowadząca „Fiata" LDC 8233 Grażyna N. podczas skręcania na ul. Kilińskiego przy Narutowicza, potrąciła Bronisławę E. lat 57, która doznała stłuczenia kolana.

▲ Godz. 15.00. Władysław W. lat 59 na ul. Strzelczyka 29 wyszedł zza stojącego samochodu ciężarowego i wpadł na bok „Fiata", doznając złamania kości strzałkowej i ogólnych potłuczeń.

▲ Godz. 18.00. Kierowca „Nysy" na skrzyżowaniu ul. Kilińskiego i Strzelczyka potrącił idącego brzegiem chodnika Grzegorza Ł., który doznał ran łokcia. Świadkowie oraz kierowca proszeni są do WRD MO w Łodzi, ul. W Bytomskiej 60, tel. 715-86.

▲ Godz. 22.05. Na ul. Julianowskiej 14 nietrzeźwy kierowca „malucha" 7432 IF Czesław Kruk stracił panowanie nad pojazdem i uderzył w autobus linii M/6. Przewieziony do Stacji Pogotowia Ratunkowego krewki kierowca począł demolować pomieszczenia. Na pomoc przybył drugi radiowóz MO i rozrabiającego pijanego przewieziono do IW.

(ch)

Wyrazy głębokiego współczucia

mgr inż.

ANDRZEJOWI GRZYMSKIEMU

z powodu śmierci

BRATA — TADEUSZA

składają:

KOLEŻANKI i KOLEDZY z PRACOWNI REALIZACJI BPiRI „CHEMITEX"

Dnia 4 sierpnia 1979 r. zmarł przeżywszy lat 43

Ś. † P.

TADEUSZ GRZYMSKI

inż. elektryk

Pogrzeb odbędzie się w dniu 8 sierpnia br. o godzinie 13 na cmentarzu komunalnym Zarzew, o czym zawiadamiają Krewnych, Przyjaciół i Znajomych, pogrążeni w głębokim smutku

RODZICE, SIOSTRY, BRAT, BRATOWA i pozostała RODZINA

Dnia 3 sierpnia 1979 r. odeszła od nas na zawsze opatrzona św. sakramentami

Ś. † P.

WIKTORIA z Szymkowiaków IWASZKIEWICZOWA

długoletnia kierowniczka szkoły w Mizoczu na Wołyniu oraz nauczycielka szkół w Zgierzu, odznaczona Złotym Krzyżem Zasługi.

Pogrzeb odbył się 6 sierpnia na cmentarzu komunalnym na Zarzewie

o czym powiadamiają życzliwych pamięci Zmarłej pozostałe w smutku

DZIECI, WNUKI i PRAWNUKI w KRAJU i we WŁOSZECH

W dniu 5 sierpnia 1979 r. zmarła nagle nasza najukochańsza Mateczka i Babunia

Ś † P.

HELENA JULIA KRASZEWSKA

z domu Ciesielska

emerytowana, wieloletnia nauczycielka szkół średnich w Białymstoku, Człowiek wielkiego serca i dobroci, pozostawiając w nieutulonym bólu

CÓRKI, ZIĘCIÓW i WNUCZĘTA

Pogrzeb odbędzie się w Łodzi dnia 8 sierpnia 1979 r. o godz. 13 na cmentarzu na Dołach.

Prosimy o nieskładanie kondolencji.

Z głębokim żalem zawiadamiamy, że w dniu 2 sierpnia 1979 roku zmarła, ukochana Matka Teściowa i Babcia

Ś. † P.

STANISŁAWA CHREBELSKA

Pogrzeb odbędzie się w dniu 7 sierpnia 1979 roku na cmentarzu na Mani o godz. 12,30.

SYN, CÓRKA, ZIĘCIOWIE i WNUCZKI

SPORT • SPORT • SPORT • SPORT

PO WYSTĘPIE ŁÓDZKIEJ EKIPY W VI OSM

W walce z rywalami o punkty i medale

Lipcową rywalizację na spartakiadowych arenach Bydgoszczy i Torunia, ekipa młodych sportowców woj. miejskiego łódzkiego zakończyła na 10 miejscu w klasyfikacji generalnej juniorów i na 7 w punktacji juniorów młodszych. W prowadzonej osobno klasyfikacji dziewcząt, łodzianki zakończyły boje o medale i punkty na 9 pozycji.

W porównaniu do poprzedniej spartakiady, ekipa woj. łódzkiego wypadła poniżej oczekiwań. Trzecia lokata w klasyfikacji końcowej V OSM nie została więc utrzymana, pozostawiając wśród sympatyków sportu młodzieżowego sporo niedosytu. Zdaniem fachowców, bydgosko-toruńska impreza obnażyła w kilku dziedzinach sportu młodzieżowego wiele niedomagań w pracy szkoleniowej.

Oceniając występy młodych sportowców, reprezentujących barwy naszego województwa w VI OSM nie sposób pominąć dorobku przedstawicieli gier zespołowych. W tej „branży" Łódź potwierdziła swoją wysoką pozycję, wywalczoną w czasie łódzkiej rywalizacji przed dwoma laty. Piłkarze nożni awansowali o jedno miejsce wyżej w klasyfikacji punktowej. Jedenastka ŁKS wywalczyła w Bydgoszczy srebrny medal, a drużyna Energetyka zakończyła finałowe boje na 12 miejscu. Koszykarki Widzewa zajęły 7 miejsce (poprzednio Łódź zdobyła złoto). Widzewskie dziewczęta trafiły jednak w półfinale na późniejszego mistrza (SZS AZS Koszalin), walcząc w grupie eliminacyjnej także z brązowym medalistą (rybnickim ROW). Podobnie było w turnieju finałowym koszykarzy. Łodzianie (barw naszego województwa broniła drużyna ŁKS) zakończyli rozgrywki na 5 miejscu (poprzednio zdobyli złoto), ulegając rywalom po pamiętnych dogrywkach. Mimo niższej lokaty, następcy Fiodorczuka, zaliczeni zostali do czołowych zespołów spartakiadowych.

Piłkarki ręczne Startu awansowały o jedno miejsce (11) w końcowej klasyfikacji turnieju. Natomiast poniżej oczekiwań zaprezentowali się ich koledzy po fachu (KS Anilana), zdobywając dopiero 11 pozycję (na V OSM Łódź zdobyła I miejsce).

Rewelacyjnie spisali się młodzi łodzianie w piłce siatkowej. Siatkarki ŁKS sięgnęły bezapelacyjnie po tytuł mistrzowski (awans o pięć miejsc), podobnie, jak siatkarze Wifamy (poprzednio łodzianie wywalczyli 5 lokatę). Miłą niespodziankę sprawili także hokeiści na trawie łódzkich Budowlanych, wygrywając po dramatycznych pojedynkach ze wszystkimi rywalami. W grach zespołowych przedstawiciele Łodzi nie mieli w tym roku godnych rywali, szczególnie w siatkówce i hokeju, potwierdzając tym samym aspiracje odgrywania czołowej roli w ogólnopolskiej rywalizacji, zarówno w kategorii młodzieżowej, jak i seniorów.

Miłą niespodziankę sprawili także gimnastycy. Reprezentanci MKS Bałuty wywalczyli 3 spartakiadowe medale: srebrne T. Bagiński (poręcze) i R. Jankowski (drążek) oraz brązowy D. Balcerek (skok). Gimnastycy zajęli w punktacji ogólnej 6 miejsce. Potwierdzili swoją wysoką pozycję dżudocy, zdobywając dwa złote i trzy brązowe medale. Nie zawiedli kolarze torowi (5 medali), pływacy, a także strzelcy (dwa medale — złoty D. Zimny oraz brązowy — A. Matelska), zapaśnicy w stylu wolnym, tenisiści, bokserzy i ciężarowcy (awans z 21 na 14 miejsce). Chociaż w niektórych z wymienionych dyscyplin spodziewaliśmy się więcej punktów i medali (pływanie, kolarstwo torowe, boks).

Niestety, nasi reprezentanci na VI OSM w wielu innych dyscyplinach sportowych wypadli poniżej potencjalnych możliwości. Zawiedli przede wszystkim kolarze w wyścigach szosowych (spadek z 2 lokaty przed dwoma laty na dziewiątą), tenisiści stołowi (z szóstego na 19 miejsce), szermierze i łucznicy. Nie zaimponowali też (co już niemal stało się tradycją) nasi młodzi lekkoatleci. Tegoroczna rywalizacja spartakiadowa dowiodła raz jeszcze o absolutnej stagnacji wśród łódzkich paziów „królowej sportu".

Mimo niepodważalnych wartości, jakie niosły ze sobą spartakiadowe walki (ambitna rywalizacja, godna do naśladowania przez starszych), impreza lipcowa potwierdziła poprzednie bolączki o pewnych nieprawidłowościach. Okazuje się, że dla reprezentantów niektórych województw spartakiada stanowi jedyny cel, któremu podporządkowuje się wszystkie przedsięwzięcia na sportowej niwie. W tej mierze spartakiady przypominają nieco opolski festiwal polskiej piosenki (laureaci otrzymują nagrody, a przebojów, jak nie ma, tak nie ma). W wielu województwach udział w spartakiadzie potraktowano jako jedyną możliwość pokazania się na arenie ogólnokrajowej. Tyle, że zdobyte miejsca, punkty i medale nie są wykładnikiem rzetelnej, codziennej pracy szkoleniowej w sporcie młodzieżowym.

Stąd też słuszna jest chyba decyzja władz, dotycząca zmiany systemu rywalizacji młodych sportowców. Bydgoska OSM była ostatnią tego typu areną walki młodzieży. Od przyszłego roku rywalizacja odbywać się będzie tylko w kategorii juniorów młodszych, którzy ubiegać się będą o spartakiadowe medale w czasie halowych zawodów w Częstochowie i letnich igrzysk w Koszalinie. Natomiast batalia o medale pomiędzy starszymi nieco sportowcami (juniorzy i młodzieżowcy) toczyć się będzie w ramach organizowanych przez poszczególne związki sportowe mistrzostw Polski. Wydaje się, że ta forma sprawdzianu powinna korzystniej wpłynąć na systematyczną pracę szkoleniową w sporcie młodzieżowym i dziecięcym. Również w woj. łódzkim!

WIESŁAW WRÓBEL

Przegrana Gwardii w Opolu

W meczu II ligi żużlowej łódzka Gwardia doznała wysokiej porażki z jednym z kandydatów do awansu Kolejarzem Opole 30:78. Punkty dla Gwardii w tym meczu zdobyli: Jatczak 11, Szkobel 8, Gortat 5, Jader 4, Błaszczyk i Janczuro po 1. Witwicki i Lalicki nie zdobyli żadnego punktu.

Gospodarze meczu, ścigający się z mistrzem świata Szczakielem, wzięli srogi rewanż za porażkę w Łodzi. Ich wysoka wygrana spowodowana była również posiadaniem lepszej jakości wyścigowych motocykli. Łodzianie potrafią walczyć z najlepszymi, co udowodnił Jatczak, wygrywając w jednym z biegów ze Szczakielem. Ponadto przyczyn wysokiej porażki należy upatrywać również w nietypowych wymiarach toru w Opolu (liczy on zaledwie 314 m).

W kolejnym meczu II ligi łódzka Gwardia spotka się w najbliższą niedzielę z Unią Tarnów.

I na zakończenie jeszcze jedna, tym razem miła wiadomość. Na torze w Częstochowie zdawali egzamin licencyjny młodzi zawodnicy. Wśród 17 uczestników, najwyższe noty uzyskał wychowanek Stefana Kwoczały, młody łódzki żużlowiec K. Lis. Gratulujemy! **(asz.)**

11 POLAKÓW W TEAMIE EUROPY

Ustalony został skład reprezentacji „Reszty Europy" na lekkoatletyczne zawody o Puchar Świata, które odbędą się w dniach 24—26 sierpnia w Montrealu W składzie znalazło się 11 polskich lekkoatletów: Woronin, Dunecki, Zwoliński, Licznerski, Podlas, Pusty, Wszoła, Cybulski, Szewińska i G. Rabsztyn. Jako rezerwowy został wyznaczony Kozakiewicz.

Ali ma dosyć boksu

Jeden z najlepszych pięściarzy w historii boksu zawodowego, Amerykanin Muhammad Ali rezygnuje z dalszego uprawiania pięściarstwa.

Jak pamiętamy jego wielka kariera ringowa rozpoczęła się od zwycięstwa na Olimpiadzie w Rzymie. W finale wagi półciężkiej pokonał on wówczas Zbigniewa Pietrzykowskiego. Muhammad Ali trzykrotnie odzyskiwał prymat w najcięższej kategorii w boksie zawodowym. Już dwukrotnie podejmował decyzję o zakończeniu czynnej kariery sportowej. Ostatnio wysłał on list do World Boxing Association, w którym zakomunikował o rezygnacji z tytułu championa świata.

— Jestem już za stary do uprawiania tej dyscypliny sportu — stwierdził Ali. Musiałbym stracić tytuł, a następnie po raz czwarty odzyskać go! W wieku 37 lat jest to niemożliwe. Wielu pięściarzy wagi ciężkiej kończyło przecież swoją karierę w wieku 33 lat...

Nie wiadomo jak ustosunkować się do tej wypowiedzi i prawdopodobnej decyzji Muhammada Alego. Czyżby był to kolejny chwyt reklamowy?

W skrócie

▲ W Jeleniej Górze rozegrany został III etap wyścigu o „Puchar Karkonoszy". Wygrał go K. Sujka (Społem), który został też liderem po III etapach. Na trzecim miejscu znajduje się drugi łodzianin — M. Nowicki (Włókniarz).

▲ W Sopocie rozpoczęły się mistrzostwa Europy amatorów — seniorów oraz zawodników do 21 roku życia. Polacy walczyli ze zmiennym szczęściem. Seniorzy: kobiety — Szwaj wygrała z Schielova (CSRS) 7:6, 6:3, Rozala przegrała z Romanov (Rumunia) 1:6, 3:6, juniorzy: dziewczęta — Sieradzka wygrała z Budai (Węgry) 3:6, 6:3, 6:1, Baranowska przegrała z Pazderova (CSRS) 3:6, 5:7, chłopcy — Brzozowski przegrał z Mankacem (Jugosławia) 3:6, 2:3 (kontuzja), Jagielski wygrał walkowerem z Conticem (Jugosławia).

▲ W eliminacyjnym meczu turnieju olimpijskiego strefy CONCACAF Haiti wygrała z Kubą 1:0.

▲ Polscy hokeiści na lodzie rozpoczęli sezon. W pierwszym swym meczu na turnieju „Wurmberga" w RFN pokonali Rumunię 3:1.

▲ W Portugalii rozpoczęły się ME juniorów w siatkówce. W pierwszym meczu reprezentacja Polski przegrała z Bułgarią 0:3.

▲ Polskie koszykarki zajęły IV miejsce na turnieju o „Puchar Morza Czarnego" w Rumunii. W ostatnich meczach Polki przegrały z Bułgarią 57:66 oraz z ChRL 58:70.

•FAKTY•WYDARZENIA•FAKTY•

Skoszono już dwie trzecie zbóż

Sprawnie przebiegają żniwa w naszym województwie. Skoszono już około 65 proc. zbóż, w tym 95 proc. żyta, czyli dwa razy tyle zbóż niż w analogicznym okresie ubiegłego roku.

Koszenie żyta dobiega końca. Pozostały jeszcze te obszary, które wymagają koszenia kombajnami. Jest ich w naszym województwie ponad 140 i wszystkie pracują. Rozpoczęto już także koszenie pszenicy, owsa i jęczmienia.

Bardzo ważną sprawą jest uzyskiwanie dodatkowych ilości paszy, czemu służy sianie poplonów ścierniskowych. Dotychczas obsiano nimi ponad 6 tys. ha, przekraczając zadania planowe. Jak twierdzą fachowcy, możliwe jest zasianie poplonami ścierniskowymi około 10 tys. ha. (s)

RAJD „DZIENNIKA" PO PLACÓWKACH GASTRONOMICZNYCH

DOBRE CHĘCI – TO ZA MAŁO!

Co ma zjeść „słomiany wdowiec" — zapytywaliśmy 9. VII. br. na łamach „Dziennika". Stwierdziliśmy wówczas, że w barach i restauracjach brakuje sezonowych potraw letnich, że obiady skalkulowano po zbyt wysokich cenach. Nie dba się także o zapewnienie większego wyboru dań przy stolikach „ekspresowych".

Z dyrekcji WSS „Społem" — Oddział Gastronomii otrzymaliśmy lakoniczne wyjaśnienie, z którego wynika, że „14 lipca odbyła się narada z kierownikami zakładów gastronomicznych, na której omówione zostały sprawy poruszane w naszym artykule. Kierownikom zakładów zwrócono uwagę na konieczność uwzględniania w szerokim zakresie dań sezonowych. Zobowiązano do zapewnienia urozmaiconego asortymentu produkcji, co będzie egzekwowane podczas systematycznych kontroli..."

Postanowiliśmy sprawdzić jak w praktyce wygląda realizacja tych zapewnień. Jest przecież pełnia lata i nie brakuje na rynku warzyw, owoców. Można więc pomyśleć o typowo sezonowych daniach. Również nie zmniejszył się tłok, szczególnie w barach szybkiej obsługi, gdzie stołują się przeważnie „słomiani wdowcy". Co ma im do zaoferowania łódzka gastronomia?

W dawnym barze „Bankowym", otwartym po długotrwałym remoncie trzy miesiące temu 30 lipca o godz. 13.30 były dania rybne (dzień bezmięsny) i można było m. in. zamówić omlet z powidłami. Brakowało kompotu, kefiru, a na deser oferowano jedynie herbatę i „Cytronetę". Nazajutrz, 31 lipca o tej samej porze, w jadłospisie widniało wprawdzie kilkanaście pozycji, ale w większości nie miały one nic wspólnego z sezonowymi daniami letnimi. Poza tym ceny obiadów, jak na bar szybkiej obsługi, są zbyt wygórowane — za zupę i drugie danie średnio płaci się 40—50 zł. Tak więc w tym barze nic się na korzyść nie zmieniło.

Podobnie w barze węgierskim „Balatonu", gdzie — o czym także pisaliśmy — doskonale prosperuje pijalnia piwa, ale na ogół nie ma co jeść. 31 lipca o godz. 15, przygotowano tu dla konsumentów zupę-gulasz za 19 zł, forszmak z kaszą gryczaną za 28 zł i ...bułkę za 2 zł. To wszystko! Było natomiast piwo po 13 zł i w półlitrowych butelkach po 21 zł. Nic więc dziwnego, że na wszystkich stolikach stały baterie butelek z piwem. W sąsiedniej sali, po odstaniu w długiej kolejce, można było otrzymać większy wybór dań. Po cóż więc tolerować fikcję z tzw. barem węgierskim?

Nie mniej długie kolejki ustawiają się do „Rekordu". Tu przynajmniej nie brakuje typowo letnich dań, ale też nie są one zbyt tanie. A przecież można skalkulować obiad już w cenie 19 zł o czym przekonaliśmy się w „Tivoli". Tu codziennie szef kuchni D. Teodorczyk przygotowuje po 5—6 zestawów obiadów firmowych i po 2—3 zestawy obiadów popularnych (zupa, drugie danie, plus dodatki warzywno-owocowe), które są urozmaicone i stosunkowo tanie, bowiem cena ich waha się od 19 do 30 zł. Szkoda jedynie, że nie pomyślano o drugich daniach (zwłaszcza w dniach bezmięsnych) przyrządzanych z ryb gotowanych. Nie każdy przecież gustuje w rybach smażonych.

Jeszcze kilka słów na temat obiadów ekspresowych. Postulowaliśmy aby były one bardziej urozmaicone i składały się z więcej aniżeli dwóch zestawów. Tymczasem nadal tę formę szybkiej obsługi konsumentów łódzka gastronomia traktuje po macoszemu. Z reguły nie wywiesza się w oknach restauracji jadłospisów z obiadami podawanymi przy stolikach z czerwoną literą „E". A nawet tam, gdzie one są (np. w „Turystycznej") — w ciepły dzień, 31 lipca, proponowano śpieszącym się konsumentom jedynie dwa zestawy: krupnik ryżowy, kergulene saute, ziemniaki z buraczkami i kapustą młodą oraz zupę jabłkową, pyzy ziemniaczane z mięsem i ze słoniną. Obiady te kosztowały po 30 zł. Jest to stanowczo za mały wybór.

Wnioski z naszego rajdu sprowadzają się do stwierdzenia, że nie wystarczy zorganizować narady, zwrócić uwagę kierownikom zakładów gastronomicznych, żeby uwzględniali w szerszym zakresie dania sezonowe, ale trzeba również tego dopilnować.

JERZY KRASKOWSKI

Przyszłość może odległa, ale realna

Kolej obwodowa odciąży komunikację miejską

Sprawa budowy kolei obwodowej w naszym mieście od dawna już uznana została jako decydująca dla usprawnienia komunikacji. Wszak wszystkie wielkie osiedla powstają na obrzeżach miasta, w związku z czym szczupły tabor MPK nie nadąża za wzrastającymi potrzebami. Dużą pomocą w rozwiązywaniu kłopotów komunikacyjnych ma być uruchomienie od dawna oczekiwanej kolei obwodowej, łączącej odległe dzielnice miasta i pozwalającej na szybkie pokonywanie znacznych odległości.

Zgodnie z planami rozwoju Łodzi, kolej obwodowa powstać ma po 1985 roku. Według założeń będzie ona obsługiwać przede wszystkim podmiejski ruch pasażerski (dojazdy do Łodzi) i tranzytowy ruch międzydzielnicowy. Będzie to miało duże znaczenie dla odciążenia ruchu wewnątrz miasta, szczególnie po rozbudowie osiedli Widzew — Wschód, Janów i Henryków. Kolej obwodowa połączy te rejony miasta z Teofilowem przez Dąbrowę, Chojny, Karolew do Żabieńca.

Zgodnie z dotychczasowymi ustaleniami, projekt kolei obwodowej przewiduje m. in. budowę linii średnicowej z rejonu Andrzejowa do Dworca Fabrycznego, powstanie dwutorowej łącznicy, za pośrednictwem której mieszkańcy wschodnich rejonów miasta będą dojeżdżać przez Chojny, Karolew na Żabieniec i wreszcie realizację drugiej pary torów z Karolewa do Chojen oraz z Retkini do Pabianic, z możliwością przedłużenia trasy kolejowej do Zduńskiej Woli.

Koncepcja ta, może dosyć odległa w czasie, jest coraz bardziej realna. Od władz PKP zależeć teraz będzie jak szybko owa tak potrzebna miastu inwestycja zostanie zrealizowana. Z roku na rok potrzeby są większe i każdy rok przyspieszenia miałby tu ogromne znaczenie. (ms)

Droga do szkoły musi być bezpieczna!

20 bm. rozpoczną naukę uczniowie szkół podstawowych. Tysiące dzieci powędruje tego dnia do szkół, z tego część po raz pierwszy. Trzeba im zapewnić bezpieczną drogę do szkoły.

Ostatnio brygady WPDiM pracują przed wszystkimi łódzkimi szkołami. Odświeżają one oznakowanie na jezdniach, remontują uszkodzone znaki „Uwaga, dzieci", „Przejście dla pieszych", malują i naprawiają barierki na skrzyżowaniach i przed budynkami. Prace te mają być ukończone przed 20 sierpnia.

Jak co roku, w dniu rozpoczęcia zajęć — i w dniach następnych — funkcjonariusze MO zwrócą uwagę na szczególnie ruchliwe skrzyżowania w pobliżu szkół, by wyeliminować wszelkiego rodzaju zagrożenie bezpieczeństwa dzieci. Pomagać im będą harcerze — członkowie drużyn MSR — oraz członkowie różnych organizacji społecznych. Działania te trwać będą do końca sierpnia. W mniejszym zakresie będą one prowadzone przez cały rok szkolny.

Żadne jednak działania zarówno MO, jak i aktywu społecznego nie zastąpią nauki zachowania się w ruchu ulicznym, jakie winno wynieść każde dziecko z domu.

(ms)

Pilot zauważył pożar stodoły

W czasie lotu ćwiczebnego wczoraj około godz. 14.15 pilot Aeroklubu Łódzkiego — Karol Gawora, zauważył, że w miejscowości Okołowice koło Konstantynowa pali się stodoła. Natychmiast drogą radiową zameldował o tym zawiadowcy lotniska na Lublinku — Januszowi Bielińskiemu, który z kolei zaalarmował straż pożarną.

Dzięki uwadze pilota i szybkiemu działaniu strażaków pożar opanowano, nie dopuszczając do rozprzestrzenienia się ognia. (s)

Podniebne atrakcje małego lotnictwa

Z okazji 50-lecia Aeroklubu Łódzkiego im. kpt. pil. Franciszka Żwirki, po raz pierwszy w Łodzi zorganizowane zostaną w dniach od 6 do 10 września międzynarodowe zawody modeli akrobacyjnych sterowanych radiem.

Wiadomo już, że w zawodach, którym patronują Międzynarodowa Federacja Aeronautyczna (FAI) oraz Aeroklub PRL, będą uczestniczyć modelarze m. in. z Austrii, Bułgarii, NRD, RFN, Węgier i ZSRR. W trzynastoosobowej reprezentacji Polski są dwaj łodzianie — aktualny mistrz Polski **Marek Klimczak i Stefan Gaudyński**, który na ostatnich mistrzostwach Polski zajął trzecie miejsce.

Jak nas poinformował kierownik sekcji modelarstwa lotniczego AŁ — **Zdzisław Umiński**, w przyszłym roku na Lublinku odbędą się mistrzostwa Polski modeli redukcyjnych, tzn. zminiaturyzowanych kopii prawdziwych samolotów. (kt)

WIĘCEJ PIELĘGNIAREK PCK

Cenna inicjatywa Studium Wojskowego UŁ

Kierownictwo Studium Wojskowego UŁ reorganizuje system szkolenia obronnego studentek. Dziewczęta — po przeszkoleniu medyczno-obronnym — otrzymają dyplomy pielęgniarek PCK. Zdobyta wiedza i umiejętności umożliwią absolwentkom aktywną działalność w tak ważnej sferze, jaką jest ochrona zdrowia i życia ludzkiego.

Praca dydaktyczna prowadzona będzie w oparciu o własne zaplecze sanitarne oraz bazę medyczną Szpitala Klinicznego WAM. Przy okazji informujemy, że uniwersytecka brygada remontowo-budowlana przy czynnym współudziale pracowników Studium, przygotowując obiekty Studium Wojskowego UŁ do rozpoczęcia nowego roku akademickiego, dokonuje renowacji budynku. Wyremontowano już dach oraz pomalowano korytarze i wnętrza sal wykładowych. Równocześnie pracownicy Studium przeprowadzili konserwację urządzeń dydaktycznych. Prace mają być zakończone 15 września. Biorąc pod uwagę dyscyplinę wojskową i rzetelność ludzi w zielonych mundurach, wierzymy, że 1 października studenci rozpoczną zajęcia w doskonale wyposażonych i estetycznych pomieszczeniach Studium.

K. S.

Wczasy na wodzie

W Pabianickich Zakładach Farmaceutycznych „Polfa" nie brakuje pracowników pragnących wypoczywać inaczej niż inni. Jest to grupa kajakarzy-turystów zrzeszona w Polskim Związku Kajakowym, która swoje coroczne urlopy spędza na wodzie. Obok wypoczynku na zakupionych przez zakład kajakach pracownicy ci uczestniczą w okresie letnim w spływach kajakowych krajowych i zagranicznych. Wiosną br. uczestniczyli oni w spływie na węgierskich rzekach a w ubiegłym miesiącu zajęli trzecie miejsce w spływie na Wiśle zorganizowanym z okazji dorocznego święta „Trybuny Ludu".

„Duszą" pabianickich kajakarzy jest mgr inż. **Ryszard Salagacki**, który w roku bieżącym „zaliczył" już spływy na wodach RFN, Berlina Zachodniego i Węgier. (now.)

Tylko sprzedaż detaliczna

Przez dłuższy czas targowisko przy ul. Dolnej nie spełniało swych zadań ponieważ zamieniło się ono niemal całkowicie w miejsce zakupów hurtowych dokonywanych przez ajentów.

Ostatnio WSS skierowała sprzedaż hurtową na targowisko u zbiegu ulic Warszawskiej i Deczyńskiego. Na targowisku przy ul. Dolnej prowadzona będzie tylko sprzedaż bazarowa i koszyczkowa. (k)

W NASZYM REFLEKTORZE

Zgolił brodę i...

nadal pracuje!

Dwukrotnie już pisaliśmy o nieuprzejmej obsłudze w pijalni piwa przy ul. Ossowskiego 2. Jak nas wiosną poinformowały władze handlowe, arogancki barman został natychmiast zwolniony z pracy. Okazuje się jednak, że w rzeczywistości wcale się tak nie stało. Jedyną zmianą w pijalni „Maleńka" było to, że ów barman... zgolił brodę i nadal tam pracuje, wciąż niegrzecznie odnosząc się do klientów. Co na to WSS „Społem"?

Postawić ławki

Przy cmentarzu na Zarzewie znajduje się przystanek tramwajowy i autobusowy. Od dłuższego już czasu telefonują do nas ludzie w starszym wieku z prośbą o postawienie tam ławek. Oczekiwanie na autobus linii „64" jest czasami dosyć długi a dla osób często korzystających z tego autobusu i wsiadających na tym przystanku, długie stanie jest niezmiernie uciążliwe.

Właściwie dla władz dzielnicy to żaden problem, a wielu ludzi odetchnęłoby z ulgą, czekając tam na autobus i mogąc usiąść.

(R.)

Frontem do klienta

Hasło „frontem do klienta" przyświeca kierownictwu punktu naprawy parasek automatycznych WPHW przy ul. Marynarskiej 42. Terminy wykonywania napraw tego sprzętu są dosyć długie i te kilka dni na przyjście fachowca trzeba poczekać. Kiedy jednak w pralce jednej z naszych Czytelniczek w trakcie prania nastąpiła awaria, a w urządzeniu tym znajdowało się kilka kilogramów bielizny, jej prośba o szybkie przysłanie fachowca została spełniona natychmiast. „Od tego przecież jesteśmy" — powiedział kierownik punktu, Stefan Dróżdż.

Szkoda, że nie wszyscy tak traktują swoją pracę!

(R.)

W NASZYM REFLEKTORZE

„Dziennik Popularny" Piotrkowska 96, 90-103 Łódź, tel. 337-47 i 341-10 w godzinach 10—12

Piszcie do nas, a w pilnych sprawach telefonujcie.

CO GDZIE KIEDY

WAŻNE TELEFONY

Informacja o usługach	398-10
Informacja kolejowa	655-55, 284-69
Informacja PKS:	
Dworzec Centralny	265-96
Dworzec Północny	747-20
Informacja telefoniczna	03
Komenda Wojewódzka MO centrala	677-22, 292-22
Pogotowie ciepłownicze	253-11
Pogotowie drogowe „Polmozbyt"	409-32
Pogotowie energetyczne	
Rejon Łódź-Północ	334-31, 874-88
Rejon Łódź-Połudn.	334-28, 877-93
Rejon Pabianice	37-10
Rejon Zgierz	16-34-49
Rejon oświetlenia ulic	881-15
Pogotowie gazowe	395-85
Pogotowie MO	07
Pogotowie Ratunkowe	09
Straż Pożarna	08, 666-11, 795-55, 237-77
Pomoc drogowa PZMot.	52-81-10, 706-27
Centrala Informacyjna PKO	731-82
TELEFON ZAUFANIA czynny w godz. 15—7 rano	337-37

TEATRY

nieczynne

MUZEA

HISTORII RUCHU REWOLUCYJNEGO (ul. Gdańska nr 13) godz. 10—17;
ODDZIAŁ RADOGOSZCZ (ul. Zgierska 147) godz. 10—16;
ARCHEOLOGICZNE i ETNOGRAFICZNE (plac Wolności nr 14) godz. 12—19
BIOLOGII EWOLUCYJNEJ UŁ (park Sienkiewicza) godz. 10—17
CENTRALNE MUZEUM WŁÓKIENNICTWA (Piotrkowska 282) godz. 10—17
HISTORII MIASTA ŁODZI (ul. Ogrodowa 15) godz. 10—16;
SZTUKI (ul. Więckowskiego 36) — nieczynne
POLSKIEJ WOJSKOWEJ SŁUŻBY ZDROWIA (Żeligowskiego 7) nieczynne

* * *

ŁÓDZKI PARK KULTURY I WYPOCZYNKU (na Zdrowiu)
ZOO — czynne od godz 8 do 20 (kasa do godz 19)
LUNAPARK (ul Konstantynowska 3/5) czynny w godz 14—21
PALMIARNIA — czynna w godz 10—17
KĄPIELISKO FALA — (al. Unii) czynne od godz 10—19 (kasa do 18).

KINA

BAŁTYK — „Bliskie spotkania trzeciego stopnia" (USA) od lat 12, godz. 9.30 i 12 14.30, 17, 19.30
IWANOWO — „Bliskie spotkania trzeciego stopnia" (USA) od lat 12, godz. 10 14.30, 17, 19.30; „Czwarte zwycięstwo" (radz.) od lat 12, godz. 12.30
POLONIA — „Szczęki 2" (USA) od lat 15 godz. 10, 12.15, 14.30, 17 19.30
PRZEDWIOŚNIE — „Mistrz kierownicy ucieka" USA od lat 15 godz. 10, 12.15, 14.30, 17.15, 19.30
WŁÓKNIARZ — „Dubler" fr. od lat 12 godz. 10, 12.30, 15.30, 18; Film przedpremierowy: „Lęk wysokości" USA godz. 20.30
WOLNOŚĆ — „Buffalo Bill i Indianie" USA od lat 12 godz. 10, 12.15, 15, 17.15, Film przedpremierowy — „Jobberwocky" USA godz. 20
WISŁA — „Śmierć człowieka skorumpowanego" (fr.) od lat 18 godz. 10, 12 15, 14 30, 17, 19.30;
ZACHĘTA — „Ałpamys idzie do szkoły" (radz.) b.o., godz. 12.15; „Wierna żona" (fr.) od lat 18, godz. 10, 15, 17.15, 19.30
ŁDK — nieczynne
STYLOWY-LETNIE — „Tortury" fr godz. 20 30 (w dni niepogodne — kino nieczynne)
STUDIO — „Flip i Flap w Legii Cudzoziemskiej" RFN b.o., g. 17, 18.30
STYLOWY — „Wielki sen" (ang.) od lat 15, godz. 15.30, 17.30, 19.30
DKM — Iluzjon — Filmy grozy, godz. 14, 16, 18, 20
KOLEJARZ — nieczynne.
GDYNIA — „Hallo Szpicbródka" pol. od lat 15 godz. 10, 12.15, 15, 17.15, 19,30
MŁODA GWARDIA — „Idź do mamy, tata pracuje" fr od lat 18 godz. 10, 12, 14, 16, 18; „Kalina czerwona" radz. od lat 15 godz. 20;
MUZA — „Podróż Sindbada do Złotej Krainy" (ang.), b.o., godz. 15.30; „Powiedz, że ją kocham" (fr.), od lat 18, godz. 17.30, 19.30
1 MAJA — „Ryzykant" (USA) od lat 15 godz. 15.30; „Zbrodnia w klubie tenisowym" (ang.) od lat 18, godz. 17.30, 19.30
POKÓJ — „Godzilla kontra Gigan" jap. od lat 12 godz. 14; „Gwiazda estrady" radz. b.o. godz. 16.30; „Maratończyk" USA od lat 18 godz. 19
ROMA — „Proszę słonia" (pol.) b.o., godz. 12.30; „Chinatown" USA od lat 18 godz. 10, 14.30, 17, 19.30
STOKI — „Bokser" pol. od lat 15 godz. 15,30, 17.30, 19.30
OKA — „Biały Bim Czarne Ucho" cz. I i II (radz.) od lat 12 godz. 14; „Siedem nocy w Japonii" ang. od lat 12, godz. 17.30, 20
POLESIE — nieczynne
POPULARNE — „Dwie matki" wietn. od lat 12 godz. 16; „Gwiezdne wojny" USA od lat 12 godz. 18
ENERGETYK — nieczynne
HALKA — „Czarodziejskie dary" — NRD b.o. godz. 15; „Bestia" pol. od lat 18 godz. 17, 19;
PIONIER — „Tomcio Paluch" b.o. godz. 16; „Szkolny walc", radz. od lat 15 godz. 17.30, 19.30;
REKORD — „Bezkresne łąki" (pol.) od lat 15 godz. 15; „Zabawka" (fr.) od lat 12, godz. 17; „O jeden most za daleko" (ang.) od lat 15 godz. 19
ŚWIT — „Szatan z VII klasy" (pol.) b.o., godz 15; „Zasady domina" (USA) od lat 15, godz. 17, 19
SOJUSZ — nieczynne
TATRY — „Julia" USA od lat 15, godz. 10, 12.15, 14.30, 19; „Powrót różowej pantery" (ang.) od lat 12, godz. 16.45

DYŻURY APTEK

Główna 14, Obr. Stalingradu 15, Niciarniana 15, Dąbrowskiego 89, Olimpijska 7a, Lutomierska 146

STAŁE DYŻURY APTEK

Apteka nr 47-087 Aleksandrów, ul. Kościuszki 6

Apteka nr 47-087, Konstantynów ul Sadowa 10

Apteka nr 47-083, Głowno, ul. Łowicka 96

INFORMACJI O DYŻURACH APTEK

w Pabianicach udziela Apteka nr 47-083 ul Armii Czerwonej 7
w Zgierzu udziela Apteka nr 47-080 ul Dąbrowskiego 10
w Ozorkowie udziela Apteka nr 47-092, ul. Dzierżyńskiego 2

DYŻURY SZPITALI

POŁOŻNICTWO

Szpital im. Kopernika — z dzielnicy Górna Por. „K", ul. Odrzańska, Cieszkowskiego, Przybyszewskiego, Lokatorska, Rzgowska, gm. Rzgów oraz **ginekologia** z dzielnicy Polesie Por. „K", ul. Fornalskiej oraz **położnictwo** miasto Konstantynów.

Instytut Pol. Gin. AM (ul. Curie-Skłodowskiej 15) — dzielnica Górna. Poradnia „K", ul Felińskiego i Tatrzańska, dzielnica Śródmieście. Poradnia „K" ul. 10 Lutego, **ginekologia** — dzielnica Polesie Por. „K" ul. Olimpijska oraz **położnictwo** miasto i gmina Aleksandrów.

Instytut Pol. Gin. AM (Sterlinga 13) — dzielnica Śródmieście Por. „K" ul Kopcińskiego Rewolucji 1905 r., gmina Brójce, **ginekologia** — dzielnica Polesie ul. 1 Maja oraz **położnictwo** gm. Andrespol.

Szpital im. H. Wolf — dzielnica Bałuty oraz **ginekologia** z dzielnicy Polesie Por. „K", ul. Kasprzaka i Gdańska oraz **położnictwo** miasto Zgierz.

Szpital im. H. Jordana — **położnictwo** — dzielnica Widzew i Polesie oraz miasto i gmina Ozorków, gmina Parzęczew.

Szpital im. Marchlewskiego w Zgierzu — **ginekologia** — miasto i gm. Zgierz, Ozorków, Aleksandrów, miasto Konstantynów, gm. Parzęczew, Andrespol, Łódź — dzielnica Widzew i z dzielnicy Polesie Por. „K", ul. Srebrzyńska.

Szpital im. Biernackiego w Pabianicach — miasto i gmina Pabianice

Szpital w Głownie — miasto i gmina Głowno, Stryków, gmina Nowosolna oraz **położnictwo** gmina Zgierz.

Szpital im. Skłodowskiej-Curie w Zgierzu — **położnictwo** — miasto i gmina Zgierz miasto i gmina Ozorków, miasto Konstantynów, gmina Andrespol, Parzęczew i Andrespol

Chirurgia ogólna — Bałuty — Szpital im. Biegańskiego (Kniaziewicza 1/5), Szpital im. Barlickiego (Kopcińskiego 22) codziennie dla przychodni rejonowej nr 7, Szpital im. Skłodowskiej-Curie (Zgierz, Parzęczewska 35) dla przychodni rejonowych nr nr 1, 2, 3, 5, Szpital im Marchlewskiego (Zgierz, Dubois 17) Ozorków Aleksandrów Parzęczew. Górna Szpital im. Jonschera (Milionowa 14), Polesie — Szpital im. Pirogowa (Wólczańska 195), Śródmieście — Szpital im. Biegańskiego (Kniaziewicza 1/5), Widzew — Szpital im. Sonenberga (Pieniny 30).

Chirurgia urazowa — Szpital im Sonenberga (Pieniny 30)

Neurochirurgia — Szpital im Kopernika (Pabianicka 62)

Laryngologia — Szpital im. Barlickiego (Kopcińskiego 22),

Okulistyka — Szpital im. Jonschera (Milionowa 14)

Chirurgia i laryngologia dziecięca — Instytut Pediatrii AM (Sporna 36/50)

Chirurgia szczękowo-twarzowa — Szpital im Barlickiego (Kopcińskiego 22)

Toksykologia — Instytut Medycyny Pracy (Teresy 8).

Wenerologia — Przychodnia Dermatologiczna (Zakątna 44)

NOCNA POMOC LEKARSKA

dla poszczególnych dzielnic czynna codziennie w godz od 20 do 6, tel. centralny 666-66 w Wojewódzkiej Stacji Pogotowia Ratunkowego w Łodzi

NOCNA POMOC PIELĘGNIARSKA

dla poszczególnych dzielnic czynna codziennie w godz od 20—5

Łódź-Bałuty — zabiegi na miejscu w izbie przyjęć Szpitala im H. Wolf, zgłoszenia na zabiegi w domu chorego tel 777-77

Łódź-Górna — zabiegi na miejscu w izbie przyjęć Szpitala im. Jonschera, Szpitala im. Wł. Brudzińskiego, zgłoszenia na zabiegi w domu chorego, tel. 406-56.

Łódź-Polesie — zabiegi na miejscu w izbie przyjęć Szpitala im. M Pirogowa, Szpitala im. Madurowicza, zgłoszenia na zabiegi w domu chorego, tel. 261-85.

Łódź-Śródmieście — zabiegi na miejscu w izbie przyjęć Szpitala im. L. Pasteura, zgłoszenia na zabiegi w domu chorego, tel. 864-11.

Łódź-Widzew — zabiegi na miejscu w izbie przyjęć Szpitala im. Sonenberga, zgłoszenia na zabiegi w domu chorego, tel. 864-11.

WOJEWÓDZKA STACJA POGOTOWIA RATUNKOWEGO

Łódź, ul. Sienkiewicza nr 137, tel. 09.

OGÓLNOŁÓDZKI PUNKT INFORMACYJNY

dotyczący pracy placówek służby zdrowia — czynny całą dobę we wszystkie dni tygodnia, tel. 615-19.

Najstarszy pomnik bohatera Polski i Francji

Pomniki poświęcone naszym bohaterom narodowym i innym zasłużonym ludziom oraz upamiętniające różne ważne wydarzenia dziejowe naszego narodu i kraju wzbudzają na ogół znaczne zainteresowanie osób odwiedzających miejsca, w których obiekty takie znajdują się. Inaczej mówiąc, są one ważnymi obiektami krajoznawczo-historycznymi na trasach wycieczkowych.

Zapewne jednym z najciekawszych pomników w Polsce środkowej, a zarazem jednak stosunkowo mało znanym, jest pomnik księcia **Józefa Poniatowskiego.** Należy on do interesujących obiektów nie z racji walorów artystycznych, gdyż pod tym względem prezentuje się dość skromnie, ale głównie dlatego, że jest to pierwszy i najstarszy w kraju pomnik poświęcony temu wspólnemu bohaterowi Polski i Francji. I to do tego wzniesiony w miejscu związanym z pobytem tego wybitnego dowódcy i dzielnego żołnierza.

Pomnik Józefa Poniatowskiego — usytuowany w pięknym parku podworskim, założonym w końcu XVIII wieku — wystawił niedługo po śmierci naszego bohatera narodowego, w roku 1814, ówczesny właściciel Krośniewic i dóbr krośniewickich, zasłużony później dla powstania i rozwoju Łodzi przemysłowej — **Rajmund Rembieliński.**

Józef Poniatowski był dość częstym gościem Rajmunda Rembielińskiego w Krośniewicach, gdzie wśród drzew parkowych lubił spożywać posiłki. Tu też po śmierci księcia stanął jego pomnik. W ten sposób Rajmund Rembieliński chciał uczcić przyjaciela, któremu zawdzięczał stanowisko intendenta generalnego armii, otrzymane w roku 1809, w czasie walk prowadzonych przez wojsko Księstwa Warszawskiego przeciw Austrii o Galicję.

Napis na krośniewickim pomniku głosi: **„Poległemu za honor i ojczyznę pod Lipskiem dnia 19 października 1813 r., prawemu Polakowi, mężnemu żołnierzowi, cnotliwemu ministrowi Józefowi książęciu Poniatowskiemu wystawił w domowym zaciszu ten skromny pomnik Rajmund Rembieliński na znak znacznego szacunku i żalu".**

Pomnik księcia Józefa Poniatowskiego w Krośniewicach szczęśliwie przetrwał obie wojny światowe, ale po wyzwoleniu wymagał odnowienia i częściowej rekonstrukcji. Prace w tym zakresie wykonali w roku 1970 w czynie społecznym krośniewiccy rzemieślnicy. Wówczas też wyłożono betonowymi płytami najkrótszą drogę prowadzącą od wejścia do parku w kierunku pomnika.

Najstarszy pomnik Józefa Poniatowskiego, choć skromny, jest obiektem godnym większego niż dotychczas zainteresowania turystów, krajoznawców i miłośników naszej chlubnej tradycji wojskowej. Stanowi on miłą pamiątkę poświęconą czci polskiego bohatera narodowego i marszałka Francji.

HENRYK SZUBERT

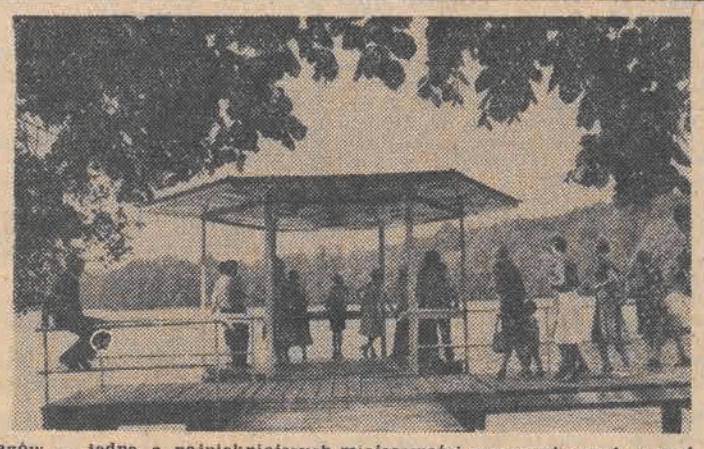

Łagów — jedna z najpiękniejszych miejscowości wypoczynkowych w woj. zielonogórskim. N/z: turyści nad jeziorem Trześniowskim.

CAF — Gawałkiewicz

auto BAZAR

Zużycie paliwa wydaje się czynnikiem dominującym w motywacjach amatorów własnych czterech kółek przy wyborze marki pojazdu. Prym wiodą tu zdecydowanie „maluchy", które są samochodami niewątpliwie najbardziej ekonomicznymi. Jeszcze bardziej wzrosło też zainteresowanie „Trabantami". Coraz więcej kupujących zwraca uwagę na stan silnika i inne elementy rzeczywiście stanowiące o wartości auta, mające wpływ na eksploatację możliwie najekonomiczniejszą.

A oto notowania według cen wywoławczych w tys. zł:

„PF 125p" — 1500: 1979: 280—310, 1978: 240—270, 1977: 210—250, 1976: 180—195, 1975: 165—175, 1974: 150—165, 1973: 135—150, 1972: 120—135, 1971: 105—122, 1970: 92—110.

„PF 125p" — 1300: 1978: 235—250, 1977: 195—235, 1976: 175—185, 1975: 160—175, 1974: 140—155, 1973: 130—145, 1972: 115—130, 1971: 100—115, 1970: 90—102.

„PF 126p" — 600: 1979: 130—142, 1978: 120—131, 1977: 105—118, 1976: 98—110, 1975: 88—95.

„PF 126p" — 650: 1979: 138—150, 1978: 122—135, 1977: 110—120.

„Warszawa": 1973: 85—93, 1972: 80—87, 1971: 70—85, 1970: 65—75, 1969: 62—70, 1968: 50—57.

„Syrena": 1979: 120—135, 1978: 110—118, 1977: 98—112, 1976: 91—98, 1975: 82—91, 1974: 70—85, 1973: 65—75, 1972: 60—68, 1971: 55—63, 1970: 40—57.

„Zastava 1100p": 1979: 220—240, 1978: 200—225, 1977: 190—205.

„Polonez 1500": 1979: 450.

„Skoda": 1976: 160—175, 1975: 150—165, 1974: 138—145, 1973: 125—135, 1972: 118—135, 1971: 108—118, 1970: 98—115.

„Wartburg": 1977: 200—250, 1976: 190—220, 1975: 180—195, 1974: 165—175, 1973: 155—170, 1972: 140—152, 1971: 130—142, 1970: 120—130.

„Trabant": 1978: 135—142, 1977: 120—130, 1976: 105—118, 1975: 98—115, 1974: 90—97, 1973: 80—91, 1972: 72—80, 1971: 68—73, 1970: 50—61.

„Zaporożec": 1979: 150, 1978: 130—145, 1977: 120—135, 1976: 100—110, 1975: 88—97.

„ŁADA 1500": 1979: 300—335, 1978: 295—318.

„Łada 1500 S": 1979: 350, 1978: 320—335, 1977: 300—320.

(OBSERWATOR)

nowości WSPÓŁCZESNEJ

Polecamy najnowsze pozycje z zakresu literatury społeczno-politycznej, przypominając równocześnie, iż największy wybór wydawnictw z tej dziedziny oferuje w Łodzi księgarnia „Współczesna" (al. Kościuszki 106/116):

A. Piekarski — „Wolność sumienia i wyznania w Polsce", Interpress;

„Podstawy ideologii i polityki PZPR". Wykłady dla kandydatów PZPR (4 kasety), KAW;

„Ekonometryczne metody prognozowania wykonania planów gospodarczych" (seria: Biblioteka Ekonomiczna) — PWN;

„Wiosną, u progu odrodzenia" — RTV;

S. Czajka — „Z problemów czasu wolnego", CRZZ;

J. Hellwig — „Cieszkowski" (seria: „Myśli i ludzie") WP;

K. Godłowski, J. K. Kozłowski — „Historia starożytna ziem polskich", PWN;

Kodeks karny, kodeks postępowania karnego, kodeks karny wykonawczy oraz przepisy wprowadzające" — Wyd. Prawnicze;

W. Góralczyk — „Prawo międzynarodowe publiczne w zarysie", PWN.

Dziś w Radio i TV

WTOREK, 7 SIERPNIA

PROGRAM I

9.00 Wiad. 9.05 Lato z radiem. 11.40 Tu radio kierowców. 12.05 Z kraju i ze świata. 12.25 Mozaika polskich melodii. 12.45 Rolniczy kwadrans. 13.00 Komunikat energetyczny. 13.01 Stara i nowa muzyka wojskowa. 13.20 Comba jazzowe. 13.40 Kącik melomana. 14.00 Studio „Gama". 14.20 Studio Relaks. 14.25 Studio „Gama". 15.00 Wiad. 15.05 Korespondencja z zagranicy. 15.10 Studio „Gama". 16.00 Tu Jedynka. 17.30 Radiokurier. 18.00 Tu Jedynka. 18.25 Nie tylko dla kierowców. 18.33 Koncert życzeń. 19.00 Dziennik wieczorny. 19.15 Kiermasz polskiej piosenki. 19.40 Pieśni i tańce Słowacji i Moraw. 20.00 Wiadomości i informacje dla kierowców. 20.05 Koncert życzeń. 21.00 Wiad. 21.05 Olimpijski alert młodzieży — Moskwa 80. 21.25 Komunikaty Totalizatora Sportowego. 21.29 Utwory Stanisława Moniuszki. 22.00 Z kraju i ze świata. 22.20 Tu radio kierowców. 22.23 Łódź na muzycznej antenie (Ł.). 23.00 Wita Was Polska.

PROGRAM II

8.30 Wiad. 8.35 Dialogi i zbliżenia. 9.30 Moto-sprawy. 9.40 Dla przedszkoli — „Wakacyjne wędrówki". 10.00 „Wrocławski pojemnik rozrywkowy". 10.30 „Radest Blues" — gra zespół Z. Namysłowskiego. 10.40 Sprawy codzienne. 11.40 Młodzi muzycy na radiowej antenie. 11.30 Wiad. 11.35 Skrzynka poszukiwania rodzin PCK. 11.40 Muzyka spod strzechy. 12.05 Wakacje melomana. 12.55 Chwila z piosenką. 13.00 Publicystyka krajowa. 13.10 J. Maksymiuk — Capricci, na fortepian i orkiestrę. 13.30 Wiad. 13.36 Ze wsi i o wsi. 13.51 Z. Noskowski: „Step" — poemat symfoniczny op. 66. 14.10 Więcej lepiej nowocześniej. 14.25 Tu Radio Moskwa. 14.45 Muzyka Mozarta. 15.20 Radioferie. 16.00 600 sekund na Orkiestrę N. Paramoura. 16.10 Klasycy muzyki XX wieku. 16.40 Spotkanie z pisarzem — W. Chruszczewskim. 17.00 Operetka, jej twórcy i wykonawcy. 17.20 Z cyklu „Portrety miast — Konin" — rep. lit. K. Usarek. 18.00 Amatorskie zespoły przed mikrofonem. 18.25 Plebiscyt Studia „Gama". 18.30 Echa dnia. 18.40 Krajobrazy. 19.00 Koncert z nagrań WOSPRiTV w Katowicach. 19.40 Dom i my. 19.55 Katalog wydawniczy. 20.00 Redakcyjne forum. 20.20 „Płyty stare i nowe". 21.30 Wiadomości i informacje sportowe. 21.40 Pieśni Wacława z Szamotuł. 22.00 Radiowy Tygodnik Kulturalny. 22.40 Polska muzyka współczesna. 23.30 Wiad. 23.35 Co słychać w świecie. 23.40 Muzyka na dobranoc.

PROGRAM III

10.30 Ekspresem przez świat. 10.35 Z archiwum polskiego jazzu. 11.00 Codziennie powieść w wydaniu dźwiękowym — J. S. Stawiński: „Młodego Warszawiaka zapiski z urodzin". 11.30 Dyskoteka pod gruszą. 12.00 Ekspresem przez świat. 12.05 W tonacji Trójki. 13.00 Powtórka z rozrywki. 13.50 „Właściwy moment" — odc. pow. 14.00 Lato w filharmonii. 15.00 Ekspresem przez świat. 15.05 Wakacje ze swingiem. 15.40 Podarują mi trochę słońca... na lato. 16.00 „Miejsce na ziemi" — rep. I. Linkiewicz. 16.20 Muzykobranie. 16.45 Nasz rok 79. 17.00 Ekspresem przez świat. 17.05 Muzyczna poczta UKF. 17.40 Bielszy odcień bluesa. 18.10 Polityka dla wszystkich. 18.25 Czas relaksu. 19.00 Pisarz miesiąca — Miron Białoszewski. 19.30 Ekspresem przez świat. 19.35 Opera tygodnia — P. Cornelius: „Cyrulik z Bagdadu". 19.50 „Czyste radości mojego życia" — odc. pow. 20.00 Z mojej płytoteki. 20.30 Zbiór rzeczy różnych — aud. J. Zadrowskiej. 21.00 Wariacje na tematy Gershwina. 21.35 Antologia piosenki francuskiej. 22.00 Fakty dnia. 22.08 Gwiazda siedmiu wieczorów — Joan Baez. 22.15 Fonoteka XX wieku. 23.00 Wiersze K. I. Gałczyńskiego. 23.05 Między dniem a snem.

PROGRAM IV

10.30 Estrada przyjaźni. 11.00 Lekcja języka angielskiego. 11.15 Gra Acker Bilk. 11.30 G. Verdi: II akt opery „Don Carlos". 12.00 Wiad. 12.05 Wiad. (Ł.). 12.10 „Na finiszu prac żniwnych" — aud. H. Smolagi (Ł.). 12.25 Giełda płyt. 13.00 Śpiewają „Skaldowie". 13.15 Parada orkiestr rozrywkowych. 13.45 Tu Studio Stereo (stereo). 14.45 W rytmie tańca góralskiego. 15.00 Wiad. 15.05 „Matysiakowie" — odc. pow. 15.35 Chwila muzyki. 15.40 Książki, do których wracamy — „Wpisani w Giewont". 16.00 Wiad. 16.05 Dzieci specjalnej troski — Witamina H. 16.25 Rozmowy o sprawach rolnictwa. 16.40 Aktualności dnia (Ł.). 16.55 Retro-teka — opr. A. Swinarskiej (Ł.). 17.35 „Ciekawe nagrania, ciekawe wydarzenia" — magazyn w opr. K. Pietranek (Ł.). 18.00 „Esperanto nie zna granic" — aud. I. i T. Markowskich (Ł.). 18.20 Chwila muzyki. 18.25 Klub pod znakiem zapytania — O bezpieczeństwo na drodze — aud. z telefonicznym udziałem słuchaczy, telefon 29-40-21. 19.15 Lekcja języka niemieckiego. 19.30 Nowe nagrania radiowe Kwartetu „Varsovia". 19.45 Academy of Saint Martin-in-the-Fields gra symfonie Haydna (stereo). 20.35 Z. Penherski: „Zmierzch Peryna" — fragm. opery. 21.35 F. Liszt: Fantazja i Fuga z opery „Prorok" Meyerbeera. 22.10 Chwila muzyki. 22.15 Królowie polscy — Stanisław August Poniatowski. 22.50 Bisy Victoria de Los Angeles. 22.55 Wiad.

TELEWIZJA
PROGRAM I

9.00 Teleferie — z cyklu: „Ucieczka — wycieczka", „Czy umiesz doić krowy" — odc. 2. — polski film fab. 16.00 Obiektyw. 16.20 Dziennik (kolor). 16.45 Bractwo Żelaznej Szekli — Na rejach (kolor). 17.00 Interstudio (kolor). 17.25 Dzień dobry, w kręgu rodziny (kolor). 17.55 Sonda — Barwy kosmosu (kolor). 18.20 Wickie, syn Wikingów — odc. 10 pt. „Obietnica" (kolor). 18.50 Radzimy rolnikom (kolor). 19.00 Dobranoc (kolor). 19.10 Siódemka. 19.30 Wieczór z dziennikiem (kolor). 20.15 Twój współczesny — „Kobietka" — radziecki film fab. 21.55 Antyczny świat prof. Krawczuka. 22.25 Świadkowie. 22.45 Dziennik (kolor). 23.00 Camerata — Dawna muzyka polska (kolor).

PROGRAM II

16.40 Język francuski — kurs podst. l. 27 (kolor). 17.10 Język niemiecki — kurs podst. l. 27 (Ł). 17.30 Język rosyjski — kurs podst. l. 27 (kolor). 18.00 Prawo dla wszystkich — Sprawy rodzinne. 18.30 Program morski. 19.10 Wiadomości — wyd. kieleckie (Ł). 19.30 Wieczór z dziennikiem (kolor). 20.15 Wtorek melomana (kolor). 21.10 24 godziny (kolor). 21.20 Petula Clarc zaprasza do tańca (kolor). 21.50 Wieczór filmowy — Ekran wspomnień — z Krzysztofem Zanussim na planie — rep. 22.15 Nowości polskiego dokumentu. 22.30 Wakacyjne wariacje.

ZMIANA TRAS TRAMWAJOWYCH

Miejskie Przedsiębiorstwo Komunikacyjne informuje, iż w związku z wymianą torów na pętli tramwajowej na Chojnach od dnia 8 sierpnia 1979 r. do dnia 14 sierpnia 1979 r. w godz. 9—13 ulegną zmianie trasy linii tramwajowych 4, 5, 15, 20, a mianowicie:

LINIA 4 — z północy do zbiegu ulic Rzgowska — Gagarina normalną trasą, a następnie ul. Rzgowską do pętli przy ul. Kurczaki; z powrotem tą samą trasą.

LINIA 5 — z północy do zbiegu ulic Kilińskiego — Broniewskiego normalnie, a następnie ulicami Broniewskiego, Rzgowską, Dąbrowskiego i Kilińskiego dalej właściwą trasą.

LINIA 15 — z ul. Strykowskiej do zbiegu ulic Gagarina — Rzgowska normalną trasą, a następnie ul. Rzgowską do pętli przy ul. Kurczaki; z powrotem tą samą trasą.

LINIA 20 — z Retkini do zbiegu ulic Rzgowska — Broniewskiego normalnie, a następnie Rzgowską do pętli przy ul. Kurczaki; z powrotem tą samą trasą.

2235-k

Wyrazy głębokiego współczucia Koleżance

BOŻENIE CWIETKOWSKIEJ

z powodu śmierci

MATKI

składają:

DYREKCJA, RADA ZAKŁADOWA oraz KOLEŻANKI i KOLEDZY z ŁÓDZKIEGO WYDAWNICTWA PRASOWEGO RSW „PRASA-KSIĄŻKA-RUCH"

W dniu 3 sierpnia 1979 zmarł w wieku 51 lat

Ś. † P.

STANISŁAW KOWALSKI

Pogrzeb odbędzie się w dniu 7 sierpnia o godzinie 13,15 na cmentarzu rzymskokatolickim na Mani o czym zawiadamia pogrążona w głębokim smutku

RODZINA

Mgr

KRYSTYNIE BRZEZIŃSKIEJ

wyrazy serdecznego współczucia z powodu śmierci

OJCA

składają:

KIEROWNICTWO oraz KOLEŻANKI i KOLEDZY z DZIAŁU DIAGNOSTYKI LABORATORYJNEJ SZPITALA IM. M. CURIE-SKŁODOWSKIEJ w ZGIERZU

Dnia 5. VIII 1979 r. zmarł w wieku 74 lat nasz ukochany Mąż, Ojciec, Teść i Dziadek

Ś † P

ZYGMUNT DRESLER

Pogrzeb odbędzie się dnia 8 sierpnia br. o godz. 16.30 z kaplicy cmentarza Św. Anny na Zarzewie, o czym powiadamiają pogrążeni w głębokim smutku

ŻONA, SYNOWIE, SYNOWE, i WNUCZKI

Wyrazy głębokiego współczucia

Kol.

RYNALDO RÓŻYCKIEMU

z powodu śmierci

OJCA

składają:

DYREKCJA, POP PZPR, RADA ZAKŁADOWA, KOLEŻANKI i KOLEDZY ze ZJEDNOCZENIA PRZEMYSŁU MASZYN WŁÓKIENNICZYCH POLMATEX w ŁODZI

Wyrazy głębokiego współczucia

Kol.

STEFANII FORMIŃSKIEJ

z powodu śmierci

MATKI

składają:

KOLEŻANKI i KOLEDZY ze SPÓŁDZIELCZEGO KOMBINATU BUDOWLANEGO „KOMBUD" w ŁODZI

Dnia 1 sierpnia zmarł nagle na stanowisku pracy nasz nieodżałowany szef

Ś. † P.

inż.

KAZIMIERZ MALINOWSKI

Serdeczne wyrazy współczucia Żonie i Rodzinie składają:

KOLEDZY z REJONU KDT w ŁODZI

Koleżance mgr

HALINIE TUORA-NOWAKOWSKIEJ

wyrazy szczerego współczucia z powodu śmierci

OJCA

składają:

KOLEŻANKI i KOLEDZY z CBMiM PAN w ŁODZI

Jacques Risser

SEP

Tłum.: Jadwiga Ziętowska
(c) Librairie Plon 1974.

Szef od gier hazardowych wysączył z kieliszka ostatnią kroplę likieru różanego. Delicje! Restaurator sprowadzał ten napój prosto z Korsyki. Spojrzał na zegarek. Dochodziła godzina szesnasta. Był to wtorek, a więc dzień, w którym księgowi przychodzili do klubu rozliczać wpływy z gry. Podniósłszy się poszedł do szatni. Szatniarka, mała pulchna blondyneczka, pomogła mu włożyć ciężkie palto na futrze. Tak ubrany wydawał się być dwa razy tęższy. Wręczył napiwek i z teczką w ręku powrócił do bufetu.

— Francois daj mi mój rewolwer i wezwij taksówkę.

Francois Asco podał mu dyskretnie P-38, który przechowywał zazwyczaj u siebie w bufecie, w czasie gdy tamten spożywał posiłki. Z biegiem lat Antoine Seradini zmienił się pod wieloma względami. Osiągnąwszy powodzenie przybrał postać człowieka interesu. Jednakże jedno z przyzwyczajeń młodości pozostało w nim głęboko zakorzenione. Bez broni czuł się niepewnie. Wychodząc z domu nigdy się z nią nie rozstawał.

— Taxi podjedzie za pięć minut.

Wyszedł zza bufetu, żeby odprowadzić swego przyjaciela aż za drzwi lokalu.

Lodowaty wiatr powiał ulicą de Rennes. Ten zakątek wydawał się bardziej ponury od pozostałego odcinka ulicy, ponieważ padał na niego cień Montparnasse.

— Proszę o pańskie dokumenty.

Seradini od razu poznał komisarza Joberta i Delalande'a. Dwaj policjanci z ironicznym uśmiechem na twarzy stali naprzeciwko niego.

— Wolne żarty, panowie widzieli mnie w moim klubie... i nie wiecie kim jestem?

— Nie przypominam sobie — zadrwił Jobert.

Zdenerwowany Seradini wygrzebał z wewnętrznej kieszeni marynarki portfelik ze skóry krokodyla. Podsunął pod nos komisarza swoje prawo jazdy.

— To może obrzydzić życie!

— 121 —

Komisarz udawał, że sprawdza tożsamość. W rzeczywistości szalenie się z Delalande'em bawili.

— W porządku — stwierdził.

Zwrócił dokument i dokończył:

— Proszę rozpiąć płaszcz... Mała kontrola i będzie pan wolny.

Seradini zrozumiał, że nie docenił swego przeciwnika. Błąd, za który przyjdzie mu drogo zapłacić. Był zbyt stary, aby ratować się ucieczką i nie dość szalony, ażeby strzelać do glin.

— Co to w końcu ma znaczyć?

— Proszę rozpiąć płaszcz a potem zobaczymy.

Na chodniku zatrzymało się kilku przechodniów zaciekawionych rozgrywającą się sceną. Szef klubu niechętnie rozpiął futro. Wiedział, że dał się wystrychnąć na dudka.

Jobert zaczął go obszukiwać.

— A co to? Masz zezwolenie na włóczenie się z bronią przy sobie?

Twarz komisarza spoważniała. Trzymając za kolbę P-38 pokazał Seradiniemu rewolwer.

— Za nielegalne posiadanie broni aresztuję cię.

Kajdanki zatrzasnęły się na przegubach rąk Korsykanina.

Seradini odwrócił się do Francois Asco, rzucając szybko kilka słów w dialekcie. Szef restauracji potwierdził ruchem powiek.

— Co wam powiedział?

— Że mam natychmiast zawiadomić jego adwokata.

Nie była to prawda. Kuzyn Nonce'a zostawił carte blanche na zabicie Sinceya przy pierwszej nadarzającej się okazji.

Jobert pociągnął Seradiniego za ramię. Ruchem ręki przywołał wóz policyjny stojący w pewnym oddaleniu. Prowadzony przez kierowcę policji śledczej Renault zatrzymał się tuż przy nich. Komisarz popchnął szefa klubu do środka samochodu. Delalande usiadł z przodu.

Z lekkim uśmieszkiem w kąciku ust komisarz zwrócił się do Seradiniego.

— Chyba pamiętasz, że wczorajszego wieczoru wspomniałem o aktach dotyczących ciebie i twego kuzyna... Wyobraź sobie, iż w jednym ze starych protokołów była wzmianka, że ty zawsze nosiłeś broń przy sobie... Chciałem więc sprawdzić, no i...

Zadowolony z siebie szef brygady antygangowej rozsiadł się wygodnie na siedzeniu wozu.

XVI.

Bruno Sincey znalazł wolny parkometr o kilka kroków od sklepu jubilerskiego. Miał cholerne szczęście. Wyszedł z wozu dostawczego, skradzionego w przeddzień i wcisnął kilka monet w automat, żeby zapłacić za czas postoju, a następnie zapalił papierosa. Jego zegarek wskazywał 11.55. Za pięć, dziesięć minut sprzedawczynie pójdą na śniadanie.

— 122 —

DP

DZIENNIK POPULARNY — dziennik Robotniczej Spółdzielni Wydawniczej „Prasa-Książka-Ruch". Wydawca: Łódzkie Wydawnictwo Prasowe RSW „Prasa-Książka-Ruch". Redaguje Kolegium. Redakcja kod 90-103, Łódź, Piotrkowska 96. Adres pocztowy: „DP", Łódź, skrytka nr 69. Telefony: centrala 293-00 łączy ze wszystkimi działami. Redaktor naczelny 325-64. Z-ca redaktora naczelnego 307-26, zastępca redaktora naczelnego 341-73. Sekretarz odpowiedzialny, II sekretarz 204-75. Działy: miejski 341-10, 337-47, sportowy 208-95, ekonomiczny 228-32, wojewódzki 223-05, dział listów i interwencji 303-04 (rękopisów nie zamówionych redakcja nie zwraca), kulturalny 621-60, „Panorama" 307-28, dział społeczny i fotoreporterzy 378-97. Dział Ogłoszeń 311-50. (Za treść ogłoszeń redakcja nie odpowiada). Redakcja nocna 869-68, 868-78. Cena prenumeraty rocznie 312 zł, półrocznie 156 zł, kwartalnie 78 zł. Prenumeratę przyjmują oddziały RSW „Prasa-Książka-Ruch" oraz urzędy pocztowe i doręczyciele w terminach na I kwartał, I półrocze oraz cały rok do 10 każdego miesiąca poprzedzającego okres prenumeraty. Zakłady pracy, instytucje i organizacje składają zamówienia na prenumeratę w miejscowym oddziale RSW, a w miejscowościach, w których nie ma tego oddziału, w urzędach pocztowych, bądź u doręczycieli. Natomiast prenumeratorzy indywidualni wyłącznie w urzędach pocztowych, bądź u doręczycieli. Egzemplarze archiwalne „Dziennika" są do nabycia w sklepie „Ruchu", Łódź, Piotrkowska 95.

Skład i druk: Prasowe Zakłady RSW „Prasa-Książka-Ruch", Łódź, Armii Czerwonej 28. A-4

7 8 9 10