8 stron · PANORAMA · PANORAMA · 8 stron

DP DZIENNIK POPULARNY

Wydanie A | ŁÓDŹ, piątek — 4, sobota 5 i niedziela 6 lipca 1980 roku | Rok XXXVI nr 147 (9615) | Cena 1 zł

echa tygodnia

Węgierska gazeta „MAGYAR NEMZET" pisząc o nieporozumieniach między Bonn i Waszyngtonem w związku z wizytą H. Schmidta w Moskwie, stwierdza m. in., że Waszyngton stoi na stanowisku, iż należy koniecznie zastosować sankcje w stosunku do ZSRR, zerwać z nim kontakty, i „karać" go dotąd, aż nie zmieni swej polityki. Siły polityczne w zachodniej Europie uważają jednak, że w sytuacji kryzysu, należy tym bardziej odnosić się troskliwie do tych kontaktów, kontynuować dialog i w ten sposób wykorzystywać możliwości rozwijania procesu odprężenia. Dlatego Helmut Schmidt udał się do Moskwy, dlatego również Giscard d'Estaing spotkał się z Leonidem Breżniewem w Warszawie. Waszyngton jest niezadowolony z wizyty. RFN, Francja i inne kraje Europy zachodniej nie uczestnicza w polityce sankcji wobec ZSRR, albo uczestnicza w niewielkim stopniu — zauważa „MAGYAR NEMZET".

* * *

Prezydent Carter podpisał zaaprobowaną przez Kongres ustawę, przewidującą wydatkowanie w ciągu 5 nadchodzących lat 20 miliardów dolarów na program rozwijania produkcji paliw syntetycznych w celu zmniejszenia zależności USA od importu ropy naftowej. Podpisując ustawę, prezydent oświadczył, że zakres przewidzianego w niej programu energetycznego znacznie przewyższa połączone wydatki amerykańskiego programu lotów na Księżyc oraz budowy międzystanowej sieci autostrad.

* * *

Przywódca opozycyjnej Hiszpańskiej Socjalistycznej Partii Robotniczej (PSOE), Felipe GONZALEZ oświadczył, że jego partia opowiada się za neutralną Hiszpanią i będzie sprzeciwiała się wszelkiej decyzji obecnego rządu odnośnie przystąpienia Hiszpanii do Paktu Atlantyckiego. Nie jestem — powiedział Gonzalez — przeciwko samemu NATO, tylko wyłącznie przeciwko członkostwu Hiszpanii w tym bloku.

* * *

Radio teheranskie podało, że ponad tysiąc pracowników administracji państwowej, oskarżonych o współpracę z byłym reżimem cesarskim, zostało usuniętych z zajmowanych stanowisk. Czystka objęła przede wszystkim Ministerstwo Przemysłu Naftowego. W związku z tym obserwatorzy polityczni w stolicy Iranu wyrażają opinię, że akcja ta może pogłębić trudności w irańskim przemyśle naftowym i spowodować dalszy spadek wydobycia ropy. Kuwejcka agencja prasowa KUNA podała, że szef sztabu armii irańskiej wydał rozkaz, w którym zarządził przeprowadzenie czystki na wszystkich szczeblach hierarchii w siłach zbrojnych.

* * *

Minister obrony USA, Harold BROWN przebywał w Paryżu, gdzie przeprowadził rozmowy z prezydentem Francji, Giscardem d'Estaing oraz ministrem obrony, Yvon Bourgesem. Głównym tematem rozmów była sprawa przeprowadzonej ostatnio przez Francję próby bomby neutronowej. Obserwatorzy polityczni są zdania, że gdyby Francja zdecydowała się na produkcję bomby neutronowej, miałoby to bardzo istotny wpływ na sytuację strategiczną w Europie zachodniej.

* * *

W stanie zdrowia byłego szacha Iranu, przebywającego obecnie w Egipcie, nastąpiło gwałtowne pogorszenie. Jak pisze egipski dziennik „AL AHRAM", do Kairu przybyli lekarze amerykańscy i francuscy, którzy zadecydują o dalszych metodach leczenia. Dziennikarzom zabroniono wstępu do szpitala.

* * *

Międzynarodowa Rada Pszenicy (IWC) w swej dorocznej prognozie przewiduje, że w najbliższym sezonie światowa produkcja pszenicy wzrośnie o około 5 proc., co nie będzie jednak oznaczać wypełnienia niedoborów zbóż, zwłaszcza ze względu na poważny wzrost konsumocji w krajach rozwijających się. Pszenica jest obecnie podstawowym źródłem pożywienia około 42 proc. mieszkańców naszej planety.

* * *

Kandydat partii Unii na kanclerza RFN, Franz-Josef, Strauss (na zdjęciu) zakończył wizytę

w Egipcie, która — zgodnie z opinią komentatorów agencji zachodnich — służyła, tak, jak i poprzednie, podbudowaniu wizerunku Straussa, jako męża stanu, któremu nie są obce problemy polityki światowej. Na pytania, dotyczące jego stanowiska w sprawie państwa palestyńskiego i prawa samostanowienia Palestyńczyków, Strauss odparł, iż niezależne państwo palestyńskie, z własnymi siłami zbrojnymi, byłoby nie do pogodzenia z interesami Izraela.

Radziecko-wietnamskie spotkanie na Kremlu

W CZWARTEK ODBYŁO SIĘ NA KREMLU PRZYJACIELSKIE SPOTKANIE LEONIDA BREŻNIEWA, ALEKSIEJA KOSYGINA, ANDRIEJA GROMYKI, KONSTANTINA RUSAKOWA I NIKOŁAJA BAJBAKOWA Z SEKRETARZEM GENERALNYM KC KP WIETNAMU, LE DUANEM, PREMIEREM WRS, PHAM VAN DONGIEM I WICEPREMIEREM NGUYENEM LAMEM.

Podczas spotkania omówiono sytuację na arenie międzynarodowej. L. Breżniew podkreślił, że obecnie kluczowym problemem jest utrzymanie procesu odprężenia. Związek Radziecki razem z bratnimi krajami socjalistycznymi nadal aktywnie pracuje w tym kierunku. Odnosi się to również do skomplikowanych sytuacji w pewnych rejonach świata, które mogą i powinny być uregulowane środkami politycznymi.

Strony wymieniły też poglądy na sytuację w Azji południowo-wschodniej. Stwierdzono, że Pekin przy poparciu Stanów Zjednoczonych dąży do destabilizacji sytuacji w rejonie Indochin, organizuje w tym celu demonstracje wojskowe na granicy chińsko-wietnamskiej, zachęca resztki band polpotowskich do prowokacyjnych akcji przeciwko Kampuczy, wywiera jawnie nacisk na kraje członkowskie ASEAN.

* * *

W czwartek podpisano na Kremlu porozumienie między rządami ZSRR i WRS o współpracy przy prowadzeniu badań geologicznych i wydobyciu ropy naftowej i gazu ze złóż na szelfie kontynentalnym południa WRS. Przy podpisywaniu dokumentu obecni byli przywódcy ZSRR i WRS.

Depesza L. Breżniewa do J. Cartera

Leonid Breżniew wystosował do prezydenta USA, Jimmy Cartera, depeszę z pozdrowieniami z okazji święta narodowego Stanów Zjednoczonych Ameryki — Dnia Niepodległości. Przywódca radziecki prosił w depeszy o przekazanie narodowi amerykańskiemu pozdrowień i najlepszych życzeń od narodu radzieckiego.

Komunikat o wizycie min. E. Wojtaszka we Francji

Na zaproszenie francuskiego ministra spraw zagranicznych Jeana **Francois-Ponceta**, minister spraw zagranicznych Polskiej Rzeczypospolitej Ludowej **Emil Wojtaszek** przebywał z oficjalną wizytą we Francji w dniach 2 i 3 lipca 1980 roku.

E. Wojtaszek został przyjęty przez prezydenta Republiki Francuskiej, **Valery'ego Giscarda D'Estaing.**

Rozmowy między dwoma ministrami przebiegały w klimacie tradycyjnej przyjaźni i wzajemnego zaufania, jaki cechuje stosunki polsko-francuskie. Dotyczyły one stosunków dwustronnych, sytuacji międzynarodowej oraz przygotowań do przyszłej wizyty prezydenta Republiki Francuskiej w Polsce.

Polski minister spraw zagranicznych zaprosił ministra Francois-Ponceta do złożenia wizyty oficjalnej w Polsce. Zaproszenie zostało przyjęte z zadowoleniem.

M. Kadafi przyjął W. Jaruzelskiego

3 bm. przewodniczącego delegacji polskiej przebywającej od 30 czerwca z rewizytą w Libijskiej Arabskiej Dżamahirii Ludowo-Socjalistycznej, członka Biura Politycznego KC PZPR, ministra obrony narodowej PRL, gen. armii Wojciecha Jaruzelskiego przyjął przywódca narodu libijskiego płk Muammar Kadafi.

Przyjacielska wymiana gratulacji między PRL i MRL

Z okazji 5 rocznicy podpisania układu o przyjaźni i współpracy między PRL i Mongolską Republiką Ludową, I sekretarz KC PZPR Edward Gierek, przewodniczący Rady Państwa Henryk Jabłoński i prezes Rady Ministrów Edward Babiuch przesłali depeszę do I sekretarza KC MPL-R, przewodniczącego Prezydium Wielkiego Churału Ludowego MRL Jumdżagijna Cedenbała i przewodniczącego Rady Ministrów MRL Żambyna Batmuncha, w której — w imieniu KC PZPR, Rady Państwa i Rady Ministrów oraz w imieniu narodu polskiego — przesyłają KC MPL-R, Prezydium Wielkiego Churału Ludowego i Radzie Ministrów oraz narodowi mongolskiemu braterskie pozdrowienia i serdeczne życzenia.

Depeszę gratulacyjną do przywódców polskich — I sekretarza KC PZPR E. Gierka, przewodniczącego Rady Państwa H. Jabłońskiego i premiera E Babiucha — nadesłali przywódcy mongolscy — Jumdżagijn Cedenbał i Żambyn Batmunch.

Szlakiem walk o Wał Pomorski

XIII Centralny Rajd ZSMP „Szlakami Zdobywców Wału Pomorskiego" — jedna z głównych młodzieżowych imprez turystyczno-krajoznawczych — osiągnął półmetek

3 bm. reprezentanci blisko 5-tysięcznej rzeszy uczestników rajdu spotkali się w Czaplinku (woj. koszalińskie), gdzie odbył się karnawał młodości.

N/z: Ekipa z woj. gorzowskiego na trasie rajdu.

CAF — J. Undro — telefoto

37 Tour de Pologne

II etap XXXVII Tour de Pologne z Białej Podlaskiej do Puław wygrał z dosyć wyraźną przewagą Tadeusz Mytnik jadący w zespole MON. N/z.: zwycięzca na mecie.

CAF — Jaśkiewicz — telefoto

Deklaracja rządowa H. Schmidta

Kanclerz RFN, Helmut Schmidt złożył w czwartek (3 bm.) na posiedzeniu Bundestagu deklarację rządową, w której przedstawił wyniki wizyty w Moskwie. Kanclerz stwierdził, iż naczelnym zadaniem w polityce międzynarodowej jest zapobieżenie rozszerzeniu się kryzysów i ich rozładowanie. Powiedział on, że cel wizyty został osiągnięty. Okazało się, iż bezpośrednia rozmowa w trudnej sytuacji światowej „jest nie tylko konieczna, lecz również pożyteczna".

Nawiązując do rozmów na temat zbrojeń rakietowych i rokowań rozbrojeniowych Schmidt powiedział, że ZSRR gotów byłby podjąć z USA rozmowy w sprawie ograniczenia w Europie nuklearnych rakiet średniego zasięgu, o ile Zachód zgodzi się na objęcie tymi rozmowami własnych broni rakietowych. W tym kontekście kanclerz mówił o „nowej konstruktywnej propozycji — strony radzieckiej, która stwarza „nową sytuację".

Nawiązując do sprawy Afganistanu, szef rządu RFN oświadczył, iż ZSRR opowiada się za politycznym rozwiązaniem kryzysu afgańskiego.

Kanclerz oświadczył, że RFN jest przeciwna żądaniu Stanów Zjednoczonych „karania" ZSRR poprzez ograniczenie eksportu do tego kraju. Podkreślił on „polityczną ważność" współpracy gospodarczej ze Związkiem Radzieckim.

Historyczny akt o granicy pokoju

Przed 30 laty, w Zgorzelcu nad Nysą Łużycką podpisany został 6 lipca 1950 r. historyczny układ między Rzecząpospolitą Polską a Niemiecką Republiką Demokratyczną o wytyczeniu ustalonej i istniejącej polsko-niemieckiej granicy państwowej. Układ ten podpisany został w miesiąc po wydaniu przez rządy obu krajów wspólnej deklaracji stwierdzającej m. in., że: „W interesie dalszego rozwoju i pogłębienia dobrosąsiedzkich stosunków i przyjaźni między narodem polskim i niemieckim leży wytyczenie ustalonej i istniejącej między obu państwami nienaruszalnej granicy pokoju i przyjaźni na Odrze i Nysie Łużyckiej".

Postanowienie o zawarciu doniosłego układu — przypomnijmy cytując jego sformułowania — wyrosło z woli utrwalenia pokoju powszechnego, z chęci przyczynienia się do wielkiego dzieła zgodnej współpracy miłujących pokój narodów, a także — stworzenia po tragicznych doświadczeniach hitleryzmu — niewzruszonych podstaw dla pokojowego i dobrosąsiedzkiego współżycia obu narodów.

Umowa stała się fundamentem dalszego rozwoju stosunków przyjaźni i współpracy między naszym krajem a zachodnim sąsiadem — Niemiecką Republiką Demokratyczną. Przełomowe znaczenie tego faktu uwypukla się zwłaszcza na tle tysiącletniej historii narodu polskiego, stale zagrożonego najazdami z zachodu. Zawarty w Zgorzelcu układ stał się historycznym aktem o granicy pokoju; był — w tamtym „zimnowojennym" okresie — dobitnym czynnikiem tworzenia przyszłej struktury procesu odprężenia w Europie, stał się trwałym elementem stabilizacji na naszym kontynencie. Układ podpisały kraje, które wkroczyły na drogę budownictwa socjalistycznego, stanowiące niezłomne ogniwo socjalistycznej wspólnoty. Najwyższy sens przemian zapoczątkowanych przez Układ Zgorzelecki polegał na tym, że wspólnie zamknięte zostały wrogie karty, a otwarte — perspektywy dwustronnej przyjacielskiej współpracy i współdziałania w umacnianiu bezpieczeństwa i pokoju w Europie 30-lecie podpisania tego układu ukazuje bowiem także jego wielkie aktualne znaczenie dla całego naszego kontynentu, będąc przykładem uznania nienaruszalności granic, poszanowania suwerenności i integralności terytorialnej. Zawierając Układ Zgorzelecki Niemiecka Republika Demokratyczna, jako pierwsze w historii państwo niemieckie, uzgodniła w sposób wiążący pod względem prawa międzynarodowego granicę między obu naszymi państwami, jako granicę pokoju.

Układ Zgorzelecki pozwolił naszym narodom na zbliżenie się do siebie, na rozwinięcie szerokiej pokojowej współpracy. Osiągane są coraz lepsze rezultaty w koordynacji planów gospodarczych, w rozwoju kooperacji i specjalizacji. Polska i NRD wnoszą także dzięki temu swój znaczący wkład w dzieło socjalistycznej integracji w ramach RWPG.

CO DZIEŃ NIESIE

W 186 dniu roku słońce wzeszło o godz. 4.21, zajdzie zaś o godz. 20.59.

Imieniny obchodzą

DZIŚ:
Malwina, Teodor, Innocenty

JUTRO:
Filomena, Antoni, Karolina

POJUTRZE:
Dominika, Łucja

Dyżurny synoptyk

w dniu dzisiejszym dla Łodzi przewiduje następującą pogodę: zachmurzenie duże z większymi przejaśnieniami. Przelotny opad deszczu, możliwa burza. Temperatura maksymalna w dzień około 18 st. C. Wiatry słabe i umiarkowane, podczas burzy porywiste, północno-zachodnie i północne.

Ciśnienie o godz. 19 wynosiło 982,9 hPa, czyli 737,2 mm.

Ważniejsze rocznice

1934 — Zmarła M. Skłodowska-Curie, odkrywczyni radu
1943 — Zginął gen. Sikorski

Taka sobie myśl

Dawniej nawet szewc miał osobisty stosunek do butów; dzisiaj poeta nie ma go do własnych przeżyć.

Uśmiechnij się

E. Babiuch przyjął delegację parlamentarzystów Senegalu

Prezes Rady Ministrów **Edward Babiuch** przyjął 3 bm. przebywającą w Polsce delegację parlamentarzystów Republiki Senegalu na czele z przewodniczącym zgromadzenia narodowego tego kraju — **Emadou Cisse Dia.**

W trakcie spotkania poruszono niektóre problemy międzynarodowe oraz zagadnienia związane z dalszym rozwojem kontaktów i współpracy między Polską i Senegalem. Wiele uwagi poświęcono roli, jaką w rozszerzaniu wzajemnych kontaktów mogą odegrać parlamenty obu krajów.

W spotkaniu udział wzięli: wicemarszałek Sejmu — **Halina Skibniewska** i szef kancelarii Sejmu — **Kazimierz Świtała.**

Wizyta rumuńskiego wicepremiera

3 bm. członek Biura Politycznego KC PZPR, prezes Rady Ministrów — **Edward Babiuch,** przyjął przebywającego z roboczą wizytą w Polsce wicepremiera Socjalistycznej Republiki Rumunii **Janosa Fazekasa.**

W trakcie spotkania dokonano przeglądu polsko-rumuńskiej współpracy gospodarczej. Jednocześnie omówiono perspektywy rozwoju współpracy, podkreślając potrzebę jej dalszego pogłębiania.

W spotkaniu uczestniczył zastępca członka Biura Politycznego KC PZPR, wicepremier **Kazimierz Barcikowski.**

Nadzwyczajna sesja Rady NATO

W Brukseli odbyła się 3 bm. nadzwyczajna sesja Rady NATO, podczas której zapoznano się ze sprawozdaniem z wizyty kanclerza RFN Helmuta Schmidta i ministra spraw zagranicznych Hansa-Dietricha Genschera w Moskwie, złożonym przez podsekretarza stanu w bońskim MSZ — Guenthera Van Wella.

Partnerzy paktu, łącznie z USA, zapowiedzieli „konstruktywne" zbadanie ostatnich radzieckich propozycji w sprawie rakiet jądrowych średniego zasięgu w Europie. Sekretarz generalny NATO, Joseph Luns, oświadczył jednak, że sojusz atlantycki nie zrezygnuje z podjętej w grudniu decyzji rozmieszczenia w Europie pocisków samosterujących „Cruise" i rakiet „Pershing II".

Zgon premiera Jordanii

Rankiem 3 lipca br. zmarł w wieku lat 41 Szarif Abd al-Hamid Szaraf — premier, minister spraw zagranicznych i obrony Jordanii. Przyczyną śmierci był atak serca. Wiadomość tę ogłosił przez radio król Husajn.

Samotnie w największej jaskini Himalajów

Niezwykłego wyczynu dokonał członek Speleoklubu Morskiego w Gdyni Christian Parma, odbywając samotną wyprawę do największej jaskini Himalajów Harpan River Cave w Nepalu. Jaskinia ta odkryta została przez wyprawę brytyjską, która też sporządziła jej plany. Polski speleolog miał nieco ułatwione zadanie, korzystając z tych planów, ale i tak jego wyprawa najeżona była licznymi niebezpieczeństwami, poczynając od chwili gdy samotnie wyruszył w głąb dżungli, by znaleźć wejście do jaskini. Christian Parma pokonał następnie Harpan River Cave z jej licznymi rwącymi rzekami i wodospadami i głębokimi studniami, odkrywając 250 metrów nie znanego dotychczas korytarza. Samotny speleolog przywiózł do kraju uzupełniające plany jaskini, a także egzotyczne okazy jaskiniowej flory i fauny.

Egipt i Izrael wznowią rozmowy

Specjalny przedstawiciel prezydenta Cartera na rozmowy bliskowschodnie oświadczył w czwartek że Egipt i Izrael uzgodniły, iż 10 lipca wznowią rozmowy na temat autonomii dla Palestyńczyków.

Jak wiadomo, sami Palestyńczycy są przeciwni tym rozmowom i nie biorą w nich udziału, jako że przewidują one jedynie ograniczoną autonomię, podczas gdy mieszkańcy ziem okupowanych przez Izrael pragną utworzenia odrębnego, niepodległego państwa palestyńskiego.

Spotkanie Carter—Genscher

Przebywający w Waszyngtonie minister spraw zagranicznych RFN, Hans-Dietrich Genscher, został przyjęty przez prezydenta USA, Jimmy Cartera, którego poinformował o wynikach rozmów w Moskwie między przywódcami radzieckimi a kanclerzem RFN, Helmutem Schmidtem.

Obecny na spotkaniu sekretarz stanu USA, Edmund Muskie, oświadczył, że J. Carter ocenił informację H. D. Genschera jako „bardzo wartościową i interesującą".

Kronika wypadków

• Godz. 12.40. Na skrzyżowaniu ulic Mickiewicza i Piotrkowskiej jadący „Ładą" LDB 7980 Stanisław D. mijając skrzyżowanie przy czerwonym świetle spowodował zderzenie ze „Starem" PR 9195. W wyniku zderzenia kierowca „Łady" i pasażerka doznali obrażeń. Kobieta przebywa w szpitalu. Straty ponad 20 tys. zł. Świadkowie proszeni są do WKRD MO w Łodzi ul. Wł. Bytomskiej 60, tel. 715-86.

• Godz. 14.20. Przy zbiegu ulic A. Struga i Wólczańskiej kierowca „Łady" KIA 3773 Janusz K. uderzył w tył „malucha" a ten w tył „Volkswagena". Jedna z pasażerek doznała obrażeń. Pojazdy zostały uszkodzone.

• Godz. 15.35. W Starowej Górze motorowerzysta Piotr S. podczas wymijania uderzył w „Syrenę". Z urazami głowy i ogólnymi potłuczeniami przewieziono go do szpitala.

• Godz. 18.10. Na ul. Łagiewnickiej upadł jadący na rowerze Sławomir K. doznając stłuczenia głowy. Mężczyzna przewieziony został do I. W.

• Godz. 18.50. Na skrzyżowaniu ulic Armii Czerwonej i Przedzalnianej kierowca małego „Fiata" potrącił Zbigniewa P., którego po zbadaniu przewieziono do I.W.

(kl)

Posiedzenie Biura Politycznego KC PZPR

Ważny element struktury gospodarczej

Utrwalenie pozycji przemysłu drobnego jako istotnego elementu struktury gospodarczej kraju wynika z przesłanek, których zasadność w pełni potwierdził okres, jaki upłynął od XIV Plenum KC PZPR i uchwalenia programu rozwoju tej dziedziny gospodarki. Podobnie jak w 1979 r. również obecnie, efektywne wykorzystanie lokalnych zasobów materiałowych, sięganie po surowce wtórne i odpadowe, ich przetwarzanie na towary rynkowe i eksportowe, czy wreszcie wykorzystywanie — bez sięgania po wielkie inwestycje — zasobów siły roboczej, stanowią ważne kierunki działań gospodarczych.

Wprowadzenie w życie uchwały XIV Plenum KC PZPR, obok systematycznego zwiększania środków technicznych, materiałowych i surowcowych dla przemysłu drobnego, wymaga szybkiej, a zarazem uwzględniającej najpilniejsze potrzeby społeczne, jego adaptacji do nowej jakościowo roli w gospodarce. Temu zadaniu podporządkowane były główne działania w ciągu ostatnich kilkunastu miesięcy. Jednym z najważniejszych elementów było wdrożenie systemu ekonomiczno-finansowego uspołecznionej drobnej wytwórczości. System uwzględnia z jednej strony obecne uwarunkowania gospodarcze, które nakładają na przemysł drobny — jako podstawowe zadanie — działalność na rzecz rynku, z drugiej — stwarza szereg bodźców do wykorzystania specyficznych cech małych przedsiębiorstw, takich jak elastyczność działania, zdolność do innowacji, wykorzystywania lokalnych rezerw itp. Wiąże on bezpośrednio poszczególne zakłady z ogniwami handlu. Działające już w nowym systemie 312 przedsiębiorstw ma dostarczyć w br. na rynek towary wartości ponad 18 mld złotych przy czym będą to głównie wyroby przemysłu spożywczego, odzieżowego, meble oraz obuwie. Większa samodzielność w określaniu planów produkcji, zwolnienie z dyrektywnych wskaźników dotyczących jej rozmiarów i struktury, a także wysokości zatrudnienia i funduszu płac, uzależnionych bezpośrednio od rentowności danego przedsiębiorstwa, przynosza zadowalające rezultaty ekonomiczne. W ciągu pierwszych miesięcy br. jednostki objęte nowym systemem osiągnęły wzrost sprzedaży o 10 proc., zaś dostaw rynkowych — o 13 proc. Szczególnie pozytywnym zjawiskiem jest zwiększenie dostaw towarów, których brak szczególnie dał się odczuć na lokalnych rynkach.

Od lipca liczba przedsiębiorstw działających w nowym systemie powiększy się o dalszych 70 jednostek spółdzielczych. Trwają prace nad zastosowaniem systemu w małych zakładach przemysłu kluczowego.

Nie bez znaczenia są tu również środki przyznane tym przedsiębiorstwom, umożliwiające poprawę zaopatrzenia w surowce i materiały oraz maszyny i urządzenia. Z rezerwy Komitetu d/s Rynku Wewnętrznego przeznaczono ponad 25 mln zł dew na zakup za granicą surowców i materiałów niezbędnych do produkcji towarów rynkowych; umożliwiono również tym przedsiębiorstwom dokonywanie większych zakupów bezpośrednio w sieci handlowej. Działania te powinny przynieść dodatkowa produkcję wartości 1,4 mld zł.

Niemal wszystkie województwa mają już dzisiaj sprecyzowane i zharmonizowane z potrzebami i możliwościami regionów, programy rozwoju przemysłu drobnego. W wielu z tych programów określono również potrzeby inwestycyjne. Ich skala wynika m. in. z faktu niższego niż w przemyśle kluczowym uzbrojenia technicznego drobnych zakładów. Przedsiębiorstwa drobne dysponują z reguły bardziej wyeksploatowanym parkiem maszynowym, gorszymi warunkami lokalowymi itp. Do dyspozycji wojewodów przyznano w ub. roku dodatkowe środki na realizację najpilniejszych inwestycji, zobowiązując jednocześnie władze wojewódzkie do zagospodarowania nie wykorzystanych obiektów. Również w planie na rok bieżący rezerwa na ten cel wynosi ponad miliard złotych. Łącznie w latach 1979—1980 wartość inwestycji realizowanych w przemyśle drobnym przekroczy 2,4 mld zł, zaś uzyskany efekt przyrostu produkcji wyniesie w skali rocznej 6,8 mld zł. Świadczy to o wysokiej efektywności wydatkowanych środków. Każda bowiem złotówka włożona w przemysł drobny, owocuje prawie 3 zł dodatkowej produkcji. Ważna sprawa pozostaje jednak właściwe wykorzystanie tych środków.

Warto podkreślić, że najwięcej przedsięwzięć inwestycyjnych w przemyśle drobnym dotyczy branży spożywczej. Preferowanie produkcji garmażeryjnej, masarskiej, przetwórstwa owoców i warzyw oraz mleka, ma istotne znaczenie nie tylko dla wzbogacenia rynku, ale również ograniczenia kosztownego transportu płodów rolnych do wielkich zakładów przetwórczych.

Analiza potrzeb przemysłu drobnego wskazuje, że główne kierunki działania, to rozbudowa zdolności produkcyjnych umożliwiających pełne wykorzystanie miejscowych zasobów, przede wszystkim pochodzenia rolnego oraz modernizacja istniejących zakładów warunkująca ich dalszą działalność. Polepszenia wymaga także kwestia zaopatrzenia. Przy pełnym wykorzystaniu surowców lokalnych, wtórnych i odpadowych, przemysłowi drobnemu nie powinno brakować komponentów do produkcji, pochodzących z centralnych źródeł zaopatrzenia. Konieczne jest również zacieśnienie współpracy drobnych zakładów z przemysłem kluczowym. Chodzi o pomoc techniczną, ściślejszą kooperację, a także wykorzystywanie przez drobne zakłady materiałów odpadowych. Koordynacją tej działalności zająć się muszą przede wszystkim władze wojewódzkie, dla których przemysł drobny stanowi z jednej strony klucz do rozwiązywania wielu problemów ze sfery zaopatrzenia rynku, z drugiej — efektywniejszego gospodarowania.

JANUSZ KOTARSKI

Prawo człowieka do życia w pokoju

Konferencja w Warszawie

Prawo do życia w pokoju jako podstawowe prawo człowieka oraz rola parlamentarzystów i parlamentów w urzeczywistnianiu tego prawa oraz innych praw człowieka to główne tematy międzynarodowej konferencji działaczy politycznych i społecznych, naukowców, przedstawicieli różnych środowisk z 32 krajów, która 3 bm. zainaugurowała swe obrady w Warszawie. Konferencja zorganizowana została przez fundację Armanda Hammera na rzecz Międzynarodowego Instytutu Praw Człowieka w Strasburgu oraz przez Instytut Państwa i Prawa PAN.

W imieniu władz PRL uczestników konferencji powitał St. Gucwa.

BRAZYLIA

Apel matek do Jana Pawła II

3 bm. papież Jan Paweł II przybył do Sao Paulo, 10-milionowej stolicy przemysłowej, gospodarczej i naukowej Brazylii.

Temu etapowi papieskiej podróży towarzyszy, jak podkreślają agencje prasowe, klimat napięcia związany z zamachem dokonanym poprzedniego dnia na jednego z czołowych działaczy katolickich i doradcę prawnego arcybiskupa Sao Paulo, Mec Dalmo Dallari, który został ranny, demaskował w latach ubiegłych wypadki aresztowań i tortur. Właśnie on miał w czwartek rano czytać ewangelię w czasie mszy pontyfikalnej z udziałem papieża.

Po wspomnianym nabożeństwie, odprawionym w obecności setek tysięcy wiernych, Jan Paweł II spotkał się z dziećmi jednej z miejscowych szkół, z członkami zakonów, a także przedstawicielami innych społeczności wyznaniowych Sao Paulo.

Program tego dnia przewiduje w godzinach nocnych czasu warszawskiego spotkanie papieża na stadionie Morumbi z pracownikami miejscowych przedsiębiorstw przemysłowych.

Jak poinformowała AFP w czwartek grupa matek więźniów „zaginionych" lub przetrzymywanych bez sądu w Argentynie, Chile i Urugwaju zwróciła się z przejmującym apelem do Jana Pawła II o interwencję w sprawie prześladowanych.

Terminy rozpoczęcia zajęć lekcyjnych

Jak informuje Ministerstwo Oświaty i Wychowania — uczniowie szkół podstawowych rozpoczną lekcje 20 sierpnia, młodzież szkół średnich podejmie zajęcia 1 września br. W tym dniu odbędzie się ogólnopolska inauguracja nowego roku szkolnego 1980/81 w szkole gminnej w Bolkowie w woj. jeleniogórskim.

Rejestracja poborowych w USA

Prezydent Carter podpisał w środę ustawę o obowiązkowej rejestracji wojskowej mężczyzn w wieku 19 i 20 lat. Muszą oni dopełnić tego obowiązku w okresie od 21 bm. do 2 sierpnia w urzędach pocztowych na terenie całego kraju. W latach następnych obowiązkowi rejestracji będą podlegać kolejne roczniki młodzieży. Ocenia się, że w pierwszej fazie rejestracją zostanie objętych około 4 mln osób, przy czym niedopełnienie tego obowiązku grozi karą 5 lat więzienia i 10 tys dolarów grzywny.

Podpisując ustawę prezydent utrzymywał, że nie oznacza ona zmiany obowiązującej dotychczas w USA zasady ochotniczej służby wojskowej i że jest to jedynie posunięcie o charakterze „środka ostrożności". Wskazuje się jednak, że program obowiązkowej rejestracji jest fragmentem zakrojonej na szeroką skalę polityki Waszyngtonu zwiększania swego potencjału militarnego i nasilania wyścigu zbrojeń.

Plenum ZG ZSMP

O najważniejszych, praktycznych zadaniach, zwłaszcza w sferze społeczno-gospodarczej, dyskutowano 3 bm na plenum Zarządu Głównego Związku Socjalistycznej Młodzieży Polskiej w Warszawie. Omówiono przede wszystkim te problemy, które wiążą się z urzeczywistnianiem hasła „Efektywnie — gospodarnie — oszczędnie" przyjętego jako motto programowe ZSMP na II Zjeździe organizacji. Zgodnie z nim, podstawowym obowiązkiem wszystkich kół i instancji związku jest podejmowanie inicjatyw służących poprawie skuteczności gospodarowania i jakości produkcji, oszczędności materiałów, paliw, surowców i energii.

Zarówno w referacie wygłoszonym przez przewodniczącego ZG ZSMP — **Andrzeja Kołtka,** jak i w dyskusji podkreślano, że udział młodzieży w poprawie jakości produkcji musi wiązać się z konsekwentnym eliminowaniem przejawów braku dyscypliny i gospodarności, nie uzasadnionej absencji, wytwarzania towarów zbędnych itp.

Giełda fotograficzna

W najbliższą niedzielę, 6 lipca, w godz. 10—14 — w lokalu łódzkiego „Klubu 77" (Piotrkowska 77) odbędzie się giełda sprzętu, materiałów i chemikaliów fotograficznych.

SPORT • SPORT • SPORT • SPORT

Drugie podejście

Wśród proponowanych przez poszczególne związki sportowe kandydatów do olimpijskiej ekipy „Moskwa — 80" siedem miejsc zarezerwowano dla dżudoków. Niestety, w gronie tym nie znajduje się żaden z dżudoków łódzkich. Jak na razie, łodzianie odnotowali dość znaczące osiągnięcia w rywalizacji juniorów (S. Kramberg i E. Mańkowski wywalczyli brązowe medale na ME w Berlinie i Miskolcu), nie mając jednak raczej nic do powiedzenia w gronie seniorów. A oto co na ten temat powiedział nam mgr **Edmund Cichomski,** który od 9 lat zajmuje się szkoleniem dżudoków Resursy, a także wchodzi w skład kilkuosobowej grupy trenerów reprezentacji Polski. Pełni też obowiązki koordynatora okręgu.

— Podstawową przyczyną jest „emigracja" najlepszych zawodników do innych klubów w Polsce. Nie widząc perspektyw skutecznego godzenia nauki ze sportem, utalentowani wychowankowie łódzkich klubów starają się „ustawić" w innych ośrodkach. Rozpoczynają studia przede wszystkim na warszawskiej i wrocławskiej AWF, gdzie działają silne sekcje tamtejszych AZS. W ten sposób odeszli **R. Kołodziejczyk, W. Greber, S. Wasik, A. Kolba.**

• W opinii znawców przedmiotu nie byłoby owej „emigracji", gdyby któryś z łódzkich klubów zdobył pierwszoligowe szlify.

— Na pewno. Tyle, że najpierw trzeba wywalczyć dla Łodzi II ligę. Tymczasem ubiegłoroczna próba nie wypadła pomyślnie. Dwa ubiegające się o awans do II ligi łódzkie kluby nie sprostały temu zadaniu. Dżudocy Gwardii zdobyli zaledwie 2 pkt., a WKS Orzeł — WAM 8 pkt. Tymczasem do awansu potrzeba było około 30 punktów.

• Czy istnieje nadzieja na spełnienie oczekiwań sympatyków tej dyscypliny sportu w naszym województwie?

— Tak. Do drugiego podejścia szykują się zarówno Gwardia Orzeł, a także Resursa.

• Który z klubów ma szanse skutecznego ubiegania się o awans?

— Nie chciałbym być posądzony o zarozumiałość, ale największe możliwości ma Resursa. Po zasiedleniu nas przez trzech dobrych zawodników z Orła (w tym m. in. K. Błoch) posiadamy największe atuty.

• Czy nie lepiej byłoby jednak zjednoczyć siły?

— To najrozsądniejsze rozwiązanie. Pod warunkiem dogadania się w zasadniczych sprawach.

• Czy w tej sytuacji jest sens powtórnego stukania do drugoligowych wrót?

— Nie ma innej drogi, jeśli marzy nam się dalszy, intensywny rozwój tej dyscypliny sportu w naszym województwie. Wywalczenie drugo-, a w przyszłości pierwszoligowych przywilejów pozwoliłoby na wzmocnienie rangi tej dyscypliny sportu na ogólnopolskiej mapie dżudowej. W innym przypadku nadal będzie się marnował dorobek sporej grupy szkoleniowców zaangażowanych w codzienną pracę z młodzieżą. Chciałbym dodać, że w tej dziedzinie zaliczani jesteśmy do przodujących ośrodków w kraju. Ambicja trenerów, instruktorów i ich wychowanków reprezentujących barwy dżudowych sekcji Gwardii, Resursy, Orła, AZS przy PŁ czy MKS „Pałac Młodzieży" jest odgrywanie bardziej znaczącej roli w ogólnokrajowym współzawodnictwie.

(wrób)

TOUR DE FRANCE

VII etap międzynarodowego wyścigu kolarskiego Tour de France zawodowców składał się z dwóch podetapów. Pierwszy — jazdę drużynową na czas na dystansie 65 km wygrał zespół Releigh, liderem którego jest Gerrie Knetemann (Holandia) — 1:29.09.

Zwycięzcą drugiego podetapu wyścigu na 92 km z Beauvais do Rouen został Jan Raas (Holandia) — 2:15.33.

Deszcz przerwał zawody

Ulewa przerwała ćwierćfinałowe biegi żużlowe rozgrywane w ramach zawodów o „Srebrny Kask". Odbyło się tylko 13 wyścigów.

Do momentu przerwania zawodów (13 bieg) prowadził zawodnik Wybrzeża M. Berliński uzyskując 11 pkt. W czołówce znalazł się również zawodnik łódzkiej Gwardii St. Miedziński zdobywając 6 pkt.

Kalendarzyk KIBICA

PIĄTEK

TENIS ZIEMNY. Strefowe eliminacje VII OSM z udziałem reprezentantów woj. łódzkiego, piotrkowskiego, radomskiego — korty MKT w parku Poniatowskiego, godz. 10 (w sobotę od godz. 10).

NIEDZIELA

ŻUŻEL. II liga: Gwardia Łódź — Kolejarz Opole — stadion Orła przy ul. 22 Lipca, godz. 16.

Polscy olimpijczycy na łódzkim tartanie

We wtorek i środę (8 i 9 bm.) na stadionie AZS przy ul. Lumumby sympatycy lekkiej atletyki będą mieli okazję obejrzeć w walce niektórych naszych olimpijczyków. Wielu z nich (dotyczy to przede wszystkim grupy przebywającej na zgrupowaniu w Spale) przybędzie do Łodzi, by raz jeszcze sprawdzić swoją formę przygotowywaną na moskiewskie Igrzyska Olimpijskie.

W otwartych mistrzostwach Łodzi w lekkiej atletyce wystartują także zawodniczki i zawodnicy z Karl-Marx-Stadt i Iwanowa. W ekipie NRD wystąpi m. in. M. Sandmann legitymujący się wynikiem 2,19 w skoku wzwyż. Dla dwojga lekkoatletów z woj. łódzkiego impreza na stadionie przy ul. Lumumby będzie decydującym przedolimpijskim egzaminem. Średniodystansowiec ŁKS R. Siedlecki ubiegać się będzie o miejsce w olimpijskiej sztafecie 4 × 400 m, mając za przeciwnika reprezentanta krakowskiego Wawelu — J. Włodarczyka. Natomiast startując wraz z rekordzistką Polski Anną Włodarczyk, Teresa Marciniak z aleksandrowskiego Włókniarza szukać będzie szans zakwalifikowania się na wyjazd do Moskwy.

Równie atrakcyjnie zapowiadają się inne konkurencje (np. skok o tyczce, biegi na 100, 200 i 400 metrów oraz rzuty). Przypomnijmy, że we wtorek przewidziane są finały w rzutach: młotem i dyskiem, biegu na 400 m ppł i trójskoku (początek o godz. 17). Pozostałe konkurencje odbędą się w środę (początek o godz. 16).

(w)

Polska — Boliwia 1:0

Piłkarska reprezentacja Polski pokonała Boliwię 1:0 (0:0). Bramkę zdobył w 79 min. Andrzej Iwan.

Trzecia liga piłkarska

Jak już pisaliśmy, od sezonu 1980/1981 wznawia mistrzowskie rozgrywki III liga piłkarska na szczeblu centralnym z liczbą 58 drużyn (w sezonie 1980/1981 przejściowo 59), w czterech grupach terytorialnych. Jako kryterium zaliczania drużyn z dotychczasowej klasy wojewódzkiej do III ligi przyjęto ścisły podział terytorialny (na 4 regiony) oraz miejsce, zajęte w wyniku zakończonych rozgrywek tej klasy.

W skład III ligi weszło też 8 drużyn, które opuściły II ligę w minionym sezonie, a kryterium ich przydziału stanowił również podział terytorialny. Po jednym miejscu w każdej grupie III ligi zarezerwowano dla mistrzów klas okręgowych, spośród których zostaną 4 drużyny w rozgrywkach barażowych, które zostaną przeprowadzone w terminie 27 lipca — 17 sierpnia br.

W grupie II (północno-wschodniej) znalazł się m. in. pabianicki Włókniarz oraz Unia Skierniewice i Boruta Zgierz, w grupie III (południowo-zachodniej) — Ostrovia, a w grupie IV (południowo-wschodniej) — Lechia Tomaszów.

W niedzielę żużlowy mecz Gwardia — Kolejarz

Po wczorajszym ćwierćfinałowym turnieju o „Srebrny Kask" (na łódzkim torze wystąpił m. in. finalista młodzieżowych mistrzostw Europy, M. Berliński oraz dwóch łodzian — K. Błaszczyk i K. Lis), sympatycy żużla będą mogli emocjonować się niedzielnym meczem Gwardia — Kolejarz Opole.

Pojedynkiem tym gwardziści rozpoczną rewanżową rundę rozgrywek o mistrzowskie punkty. Przypomnijmy, że niedzielny przeciwnik łodzian — opolski Kolejarz — to były I-ligowiec. Opolanie prowadzą też w II-ligowej tabeli, wyprzedzając rzeszowską Stal, jednak tylko korzystniejszym bilansem małych punktów. Z 6-punktową stratą na 3 miejscu znajduje się Motor Lublin, wyprzedzając Śląsk Świętochłowice, Gwardię Łódź i grudziądzki GKM.

W zespole Gwardii wystąpią w tym meczu: młody, utalentowany wychowanek klubu — S. Miedziński oraz T. Gortat, H. Jatczak, K. Błaszczyk, Z. Żerdziński, S. Tronina, R. Witwicki, P. Skobel. W drużynie opolskiej na liście startowej są: A. Siekierka, L. Szmechta, L. Raba, S. Pogorzelski, J. Geolitz, R. Rogula, F. Stach i H. Karwat.

Zawiadamiamy z głębokim żalem, że w dniu 2 lipca 1980 r. zmarł nagle nasz ukochany Mąż i Zięć

Ś. + P.

BOLESŁAW WIECZOREK

były więzień Oświęcimia, członek ZBoWiD, odznaczony Krzyżem Kawalerskim Orderu Odrodzenia Polski, Srebrnym Krzyżem Zasługi i innymi odznaczeniami.

Uroczystości pogrzebowe odbędą się 4 lipca br. o godz. 16 na cmentarzu katolickim Zarzew o czym zawiadamiają pogrążone w smutku:

ŻONA I POZOSTAŁA RODZINA

Zawiadamiamy, że dn. 2 lipca 1980 r., przeżywszy lat 60 zmarł

Ś. + P.

KSIĄDZ

ALBIN JAN JOŃCZYK

długoletni proboszcz parafii Małuszów, dekanatu Jawor.

Uroczystości pogrzebowe odbędą się w kościele parafialnym w Koluszkach, dnia 5 lipca br. o godz. 14, o czym zawiadamiają:

MATKA I RODZINA ZAWADÓW

W 30 ROCZNICĘ

UKŁADU ZGORZELECKIEGO

Granica pokoju

PŁK DR HENRYK DOBIEGAŁA

Zwycięstwo koalicji antyhitlerowskiej nad faszystowską III Rzeszą dało narodowi niemieckiemu ogromne szanse dokonania zwrotu w swych dotychczasowych dziejach i stworzyło przesłanki radykalnego wyeliminowania z życia politycznego, ideologicznego i gospodarczego reakcyjnych i szowinistycznych sił społecznych, które doprowadziły do wybuchu dwóch wojen światowych. Powstały warunki ustanowienia w całych Niemczech między Odrą i Renem nowych stosunków społeczno-ekonomicznych, opartych na demokratycznych zasadach. Niemcy odnowione i demokratyczne mogły się włączyć w nurt pokojowego budownictwa narodów Europy.

Nieodzownym warunkiem torującym drogę do tego była realizacja postanowień Umowy Poczdamskiej przez wszystkie zwycięskie mocarstwa koalicji antyhitlerowskiej. Postanowienia poczdamskie stworzyły możliwość pełnej likwidacji faszyzmu i militaryzmu, a przede wszystkim ich źródeł społeczno-ekonomicznych. Stworzyły szansę utworzenia zjednoczonego demokratycznego państwa niemieckiego. Niestety, polityka mocarstw zachodnich okupujących strefy zachodnie Niemiec nie była realizowana zgodnie z postanowieniami poczdamskimi i doprowadziła do rozbicia Niemiec.

W odmiennym kierunku potoczyły się wydarzenia w radzieckiej strefie okupacyjnej między Odrą i Łabą, zamieszkałej przez 17 mln Niemców. Realizując konsekwentnie ustalenia poczdamskie, Związek Radziecki stworzył pełne warunki niemieckim siłom antyfaszystowskim i demokratycznym do dokonania w tej części Niemiec, o obszarze 108.178 km kw, procesu odnowy wszystkich dziedzin życia na demokratycznych zasadach.

W odpowiedzi na utworzenie przez mocarstwa zachodnie we wrześniu 1949 r. separatystycznej Republiki Federalnej Niemiec, rewolucyjne i demokratyczne siły pod kierownictwem SED proklamowały między Odrą i Łabą, 7 października 1949 r. utworzenie Niemieckiej Republiki Demokratycznej. I tak powstało nowe, bez precedensu w dziejach narodu niemieckiego, pierwsze demokratyczne państwo niemieckie. Powstanie oraz wszechstronny rozwój tego państwa na przestrzeni z górą 30 lat jego istnienia dowiodły, że w tej części dawnej imperialistycznej Rzeszy dokonał się historyczny przełom, ważny nie tylko w skali niemieckiej, lecz także europejskiej. Dzisiaj, po latach rewolucyjnych przeobrażeń, NRD jest silnym państwem socjalistycznym, które w braterskiej, ścisłej współpracy ze Związkiem Radzieckim, Polską Ludową i pozostałymi krajami wspólnoty socjalistycznej zwiększa z każdym rokiem swój potencjał ideowo-polityczny i gospodarczy.

Powstanie socjalistycznego państwa niemieckiego — NRD spowodowało prawdziwy przełom w stosunkach polsko-niemieckich. Nowe państwo nawiązało do najszczytniejszych tradycji narodu niemieckiego, niemieckiej demokracji i klasy robotniczej, wyciągnęło wnioski z historii, wypowiadając zdecydowaną walkę militaryzmowi i szowinizmowi, przeciwstawiając się naciskowi zachodnioniemieckich odwetowców i reakcji. Stworzyło w oparciu o zasady proletariackiego internacjonalizmu podstawy do ustanowienia sojuszniczych i braterskich stosunków między Polską Ludową i Niemiecką Republiką Demokratyczną.

Przed 30 laty 6 lipca 1950 r. w Zgorzelcu dokonał się historyczny zwrot w 1000-letnich dziejach stosunków Polski i Niemiec. PRL i NRD zawarły układ o wytyczeniu ustalonej i istniejącej granicy państwowej na Odrze i Nysie Łużyckiej. Układ ten — potwierdzający postanowienia Umowy Poczdamskiej — podpisali sąsiedzi zdecydowani raz na zawsze skończyć z tradycją płonącej granicy i zapoczątkować nową tradycję granicy pokoju.

Układ Zgorzelecki miał ogromne znaczenie dla Polski, gdyż po raz pierwszy państwo polskie uzyskało sojusznika wzdłuż swych granic zachodnich. Zapoczątkował także międzynarodową współpracę obu państw w dziedzinie politycznej, kulturalnej i gospodarczej. Stał się kamieniem milowym w stworzeniu nowego typu stosunków między naszymi narodami.

Istota przemian zapoczątkowanych przez Układ Zgorzelecki polega na tym, że wspólnie zamknęliśmy stare karty historii, zapisane wrogością. Otworzyliśmy zaś i zapisujemy coraz bogatszymi treściami karty nowe — klasowego sojuszu, przyjacielskiej współpracy, bliskiego współdziałania w umacnianiu bezpieczeństwa i pokoju w Europie.

Podpisując Układ Zgorzelecki NRD wyprowadziła niemiecką politykę wobec wschodnich sąsiadów z historycznego impasu, oparła ją na niewzruszonym fundamencie pokojowego współżycia i przyjaźni. Polska zaś, pomimo świeżych jeszcze ran i głęboko tkwiącej w pamięci świadomości krzywd — zdecydowana była podjąć wysiłek nadania stosunkom polsko-niemieckim nowego kształtu.

Układ Zgorzelecki, to ważny akt w procesie międzynarodowo-prawnego uznania granic, jakie ukształtowały się na naszym kontynencie po II wojnie światowej. Układ ten miał istotne znaczenie dla powszechnego międzynarodowego uznania polskiej granicy zachodniej na Odrze i Nysie Łużyckiej oraz międzynarodowo-prawnego uznania NRD i jej zachodniej granicy na Łabie i Werze.

Pamiętać należy, że działo się to w czasie rozpętywania przez mocarstwa zachodnie polityki zimnowojennej, działającego już agresywnego bloku NATO i kształtowania się dwóch przeciwstawnych obozów w świecie i prób restytuowania Niemiec w granicach z 1937 r.

W powstałej sytuacji dla RFN nie było innej drogi niż polityka realizmu i uznania nieodwracalności polityczno-terytorialnego stanu rzeczy, zaistniałego w Europie po II wojnie światowej. W rezultacie konsekwentnej polityki socjalistycznej wspólnoty i dojścia do głosu realistycznych sił w RFN, co znalazło wyraz w stanowisku koalicyjnego rządu SPD i FDP, zawarte zostały w latach 70 doniosłe układy między ZSRR, PRL, NRD i CSRS a RFN. Mają one istotne znaczenie dla procesów odprężenia w Europie.

NRD jako państwo suwerenne zostało uznane de iure i de facto również przez państwa kapitalistyczne, które przez długie lata bezskutecznie ignorowały jego istnienie.

„W tym roku — oświadczył w Sejmie PRL minister spraw zagranicznych, Emil Wojtaszek — w Polsce i NRD obchodzimy uroczyście 30-lecie podpisania Układu Zgorzeleckiego potwierdzającego granicę na Odrze i Nysie Łużyckiej jako granicę pokoju i przyjaźni między naszymi narodami. Historyczne znaczenie Układu Zgorzeleckiego polega na tym, że przerwał on odwieczny łańcuch wrogości i nienawiści, stworzył podwaliny dobrosąsiedzkich, bliskich stosunków między obu społeczeństwami".

Nową jakość obecnych stosunków między PRL a NRD cechuje dobre sąsiedztwo, bliskie partnerstwo, niezawodny sojusz i wierna przyjaźń. Zasady te pozostają trwałą cechą naszych stosunków, gwarancją ich dalszego pomyślnego rozwoju dla dobra socjalizmu, postępu i pokoju w Eurpie i na świecie.

M. P. im. L. W. w Łodzi

Porządkowanie systemów

LESZEK RUDNICKI

Porządkowanie naszego życia gospodarczego i obowiązujących w nim „regulatorów" ekonomicznych — zapoczątkowane ostatnimi decyzjami Sejmu — nie jest zadaniem ani prostym, ani szybkim do przeprowadzenia. Przygotowania trwają już od dłuższego czasu. Przecież VIII Zjazd PZPR po wielomiesięcznej dyskusji określił podstawowe założenia kierunków działania niezbędnych dla uzyskania lepszej efektywności naszego gospodarowania.

W tej sytuacji niezmiernie ważna staje się zamieszczona w czerwcowym numerze „Nowych Dróg" wypowiedź ministra finansów — Henryka Kisiela, określająca praktyczne kierunki doskonalenia systemu finansowego w latach osiemdziesiątych. Wypowiedź ta pozwala na rzeczową dyskusję i lepsze przygotowanie decyzji, które powinny — przynajmniej częściowo — wejść w życie już 1 stycznia 1981 r., by cały proces zakończyć zgodnie z uchwałą VIII Zjazdu — w r. 1983.

Założeniem podstawowym proponowanych kierunków działania staje się podniesienie rangi pieniądza i roli finansów w życiu gospodarczym. Zespół środków niezbędnych do przeprowadzenia tego zadania mieści się w ramach istniejącego systemu ekonomiczno-finansowego. Nie chodzi więc o rewolucję, ale o stworzenie w praktyce warunków pozwalających przedsiębiorstwom uzyskać wysoki poziom efektywności gospodarowania, a jednostkom planowania gospodarczego oraz bankom i instytucjom finansowym — operować całkowicie zobiektywizowanymi ocenami wyników działalności przedsiębiorstw.

Pierwszym elementem zmieniającym się w nowym układzie byłoby zaliczanie produkcji z chwilą wpływu należności pieniężnych na rachunek producenta-dostawcy. W ten prosty sposób przedsiębiorstwa zostałyby zmuszone do precyzyjnego interesowania się swoją sytuacją finansową. Byłby to także podstawowy element w planowaniu.

Od lat już narasta w naszej gospodarce lawina dyrektyw, limitów, nakazów, zakazów, wskaźników itp. ograniczeń stanowiących podstawowy element planowania i rozliczania. Im więcej ogniw pośrednich i koordynujących — tym jest ona większa. Kontrola przeprowadzona niedawno w stu przedsiębiorstwach czterech resortów wykazała, że w żadnym z nich liczba tych ograniczeń dyspozycyjnych nie spadała poniżej stu, a niekiedy przekraczała trzysta. Teraz, biorąc za punkt wyjścia racjonalność gospodarowania opartego o rachunek ekonomiczny, chodzi o stworzenie stałej listy owych poleceń o maksymalnie pięciu pozycjach.

Terenem dziewiczym jest w kwestii finansów także sprawa akumulacji i zysku. Wiąże się z tym przygotowywana od nowego roku korekta cen zaopatrzenia i zbytu. Ich obraz aktualny jest całkowicie nieczytelny z powodu systemu dotacji i dopłat dla przedsiębiorstw z budżetu państwowego. Ogólna ich suma wynosi obecnie połowę całości wydatków budżetowych państwa. W nowym układzie proponuje się zniesienie dopłat do wyrobów zaopatrzeniowo-inwestycyjnych, utrzymując częściowo dotacje do artykułów wytwarzanych w kompleksie rolno-spożywczym.

Posunięcie takie pozwoliłoby w konsekwencji na uzyskanie jasno określonych cen zaopatrzenia i zbytu, odzwierciedlających rzetelnie i aktualny poziom kosztów własnych produkcji, poziom materiałochłonności, wzrost wydajności pracy, który to czynnik dotychczas niemożliwy był do faktycznego określenia.

Określone w wypowiedzi ministra finansów nowe zasady gospodarki finansowej jako podmiot gospodarczy określają przedsiębiorstwo państwowe, które jest faktycznym twórcą dochodu narodowego. Jednocześnie po raz pierwszy stawiana jest jednoznacznie i w sposób określony odpowiednimi wymogami finansowymi — rola kierownictw przedsiębiorstw. One bowiem w pierwszym rzędzie odczuwać będą skutki nieprawidłowej działalności finansowej, przedsięwzięć nieefektywnych. Odsetki od nieprawidłowo realizowanych kredytów bankowych naliczane będą bowiem z funduszu premiowego kierownictw przedsiębiorstw. Na ten sam fundusz spadać będą np. skutki nie przemyślanych do końca kontraktów eksportowych itp.

Nowy system stwarzałby realną szansę pełnej kontroli efektywności gospodarowania przez banki. Pierwszy krok w tym kierunku został zresztą zrobiony decyzją Rady Ministrów z 10 czerwca br. w sprawie bankowej kontroli wykorzystywania w przedsiębiorstwach funduszu płac i egzekwowania skutków wynikających z nie uzasadnionych jego przekroczeń.

Proponowane kierunki doskonalenia systemu finansowego obejmują nie tylko sferę produkcji, ale jednocześnie niezmiernie ważną sferę działań inwestycyjnych. Pierwszym elementem jest podzielenie ich na trzy kategorie. Pierwsza, to inwestycje strukturalne, o wielkich nakładach, których realizacja wpływa na zmianę rozwoju gospodarczego w skali kraju. Decydentem byłaby Rada Ministrów. Dwie pozostałe — rozwojowo-modernizacyjne i inwestycje przedsiębiorstw, w kwestii decyzji pozostawałyby w gestii resortów, zjednoczeń i przedsiębiorstw, pod warunkiem uzyskania akceptacji organów finansowych, łącznie z prawem veta w wypadku stwierdzenia nieefektywności ich przyszłych skutków. Teza ta zakłada wzrost inwestycji modernizacyjnych i szybkozwrotnych.

Tyle można powiedzieć o proponowanych głównych kierunkach zmian w zasadach gospodarki finansowej. Jest ich więcej, odnoszących się już do szczegółowych problemów gospodarki finansowej. Określają one konkretny, rzeczowy program działań na najbliższe trzy lata. Program oznaczający w praktyce zasadnicze zmiany w sposobie widzenia zadań gospodarczych przedsiębiorstw, zjednoczeń i resortów, w sposobie widzenia pracy każdego i na każdym szczeblu. Przede wszystkim, jasno precyzują zasadę odpowiedzialności za wykonywaną pracę. Tak tkaczki przy krosnach, jak i dyrektora przy biurku, organizującego pracę całego zakładu. Praca w socjalistycznym społeczeństwie jest bowiem nie tylko prawem, ale i obowiązkiem. Bez rzeczowo sprecyzowanych zasad odpowiedzialności za dobrą, efektywną i przydatną społeczeństwu pracę, nie można mówić o realizacji tej zasady w praktyce.

Proponowany przez Ministerstwo Finansów program doskonalenia systemu finansowego w naszej gospodarce opiera się na zasadach obowiązujących dotychczas. Jego celem jest jednak uporządkowanie systemów obowiązujących w ich ramach, uczynienia ich przejrzystymi i jednoznacznymi dla wszystkich. Realizacja tych zadań wymagać będzie dyskusji oraz określenia jeszcze w tym roku przez Sejm wytycznych ich przyszłej realizacji w ustawie o prawie budżetowym oraz ustawie o przedsiębiorstwie państwowym.

Proponowany program stanowi jednocześnie podstawę do działań jakie będziemy chcieli postawić przed sobą w przyszłym i następnych pięcioleciach. Zadań na pewno trudnych, ale za to opartych o realne przesłanki służącego urzeczywistnieniu społecznych celów bilansu potrzeb i możliwości.

JEST ICH 85 TYSIĘCY

SZKIC DO PORTRETU LEKARZA

Najpiękniejszy pomnik wzniosła polskim lekarzom statystyka, ściślej — jeden jej niewielki dział, który popularyzatorzy problemów medycyny lubią nazywać „ostatecznym testem prawdy". Mowa o danych na temat przedłużenia życia ludzkiego. Oto pół wieku temu mężczyzna żył w Polsce przeciętnie 48,2, kobieta zaś — 51,4 lat. Odpowiednie wskaźniki dla 1976 r. (późniejszych danych brak) wynoszą odpowiednio 67,3 i 75 lat. Polak żyje więc dłużej o ponad 19, Polka natomiast o prawie 24 lata. W 1930 r. na 10 tys. obywateli naszego kraju przypadało jednak około 3 lekarzy i 1 lekarz dentysta, podczas gdy dzisiaj mamy odpowiednio 19 lekarzy i 5 lekarzy dentystów. Ogółem dyplomy lekarskie wszystkich specjalności posiada w Polsce blisko 85 tys. osób, zaś wspierająca ich armia współpracowników, personelu pomocniczego i służb administracyjnych składa się z około 550 tys. ludzi. Rzadko zdajemy sobie sprawę z tego, że za jednym lekarzem stoi 6–7 pomocników.

Wśród tysięcy ludzkich zawodów nie ma zapewne drugiego, przed którym społeczeństwo stawiałoby tak wysokie wymagania i któremu kazałoby równocześnie wykonywać swą pracę w atmosferze równie bezwzględnego krytycyzmu. Filozofia medycyny zna dobrze to zjawisko i uważa je za skutek domagania się od lekarzy spełniania trzech podstawowych zasad. Po pierwsze — kierowania się w pracy wyłącznie dążeniem do ratowania człowiekowi życia, przywrócenia mu zdrowia, a jeśli to już nie jest możliwe — przyniesienia ulgi w cierpieniu. Po drugie — wypełniania tej powinności z maksymalnym wysiłkiem: z pełnią wiedzy oraz za wszelką cenę. I po trzecie — utrzymania pewności społecznej, że od bezwzględnego nakazu ochrony życia i zdrowia nie ma i nie może być żadnych wyjątków, niezależnie od okoliczności. Uczyniliśmy więc z tej profesji coś w rodzaju zakonu o niezmiernie surowej regule, żądając służby człowiekowi w warunkach całkowitego oddania, nieskazitelnej bezinteresowności i najwyższej, ciągle doskonalonej kompetencji. To prawda, że za spełnienie tych wszystkich oczekiwań gotowi jesteśmy nadawać lekarzom przywileje specjalnego statusu moralnego, a czasem — choć znacznie rzadziej — także materialnego. Czy mimo to jednak nie wymagamy czasami, by stali się zespołem wszechmądrych aniołów?

Badania prowadzone nieustannie w środowisku medycznym dowodzą, że ów specjalny kompleks wymagań wkalkulowuje się zazwyczaj w plany życiowe jeszcze przed podjęciem studiów. Uważa się, że można im sprostać tylko pod warunkiem posiadania wyraźnego powołania do tego zawodu — wielkiej wrażliwości na cierpienia ludzkie, gotowości do spieszenia ludziom z pomocą w każdych warunkach i zdolności czerpania pełnej satysfakcji z ogólnohumanistycznych konsekwencji swego działania. Pytani natomiast, co w istniejącej sytuacji zatruwa im najbardziej atmosferę życia i pomniejsza efekty pracy, wskazują na: 1) biurokrację służby zdrowia; 2) przeciążenie pracą; 3) ogólny niedostatek i często niskie morale zawodowe personelu pomocniczego; 4) braki w urządzeniu i wyposażeniu techniczno-farmakologicznym warsztatu pracy; 5) napięcia wywołane wzmożonym poczuciem odpowiedzialności. Nie ma więc tu skarg, że wdzięczność pacjentów na pstrym koniu jeździ. Jest natomiast seria postulatów, których spełnienie podniosłoby natychmiast efektywność pracy lekarzy, nawet bez wzrostu ich liczby.

Obecnie w 10 akademiach medycznych kształci się w Polsce około 36 tys. przyszłych medyków, z których 5,4 tys. rocznie zasila kadrę pracującą w służbie zdrowia. Dowodziłoby to, że zarówno ogólna liczebność środowiska zawodowego nie jest niska (bardzo bliska wskaźników USA, RFN i ZSRR), jak i że tempo jej wzrostu — wyższe niż w większości rozwiniętych krajów świata — jest prawidłowe. Obraz zmienia się jednak, kiedy wejrzymy w rozmieszczenie kadry lekarskiej. Ciągle jeszcze są województwa, w których na 10 tys. mieszkańców przypada znacznie mniejsza ich liczba od średniej krajowej. Jeszcze boleśniejszy jest fakt, że zaledwie 30 proc. całej kadry pracuje w lecznictwie otwartym i to w sytuacji, gdy służba ta przyjmuje aż 70 proc. ogółu zgłoszeń pacjentów. Dalszych 60 proc. zatrudnionych jest w szpitalnictwie (ok. 680 zakładów z 250 tys. łóżek), ale tylko 10 proc. — w służbie specjalistycznej, nadzorze zawodowym i szkolnictwie medycznym. Jeśli się zważy, że obecnie z bezpłatnej opieki lekarskiej korzysta już 99 proc. ogółu ludności, dysproporcje te występują w całej okazałości: praca we wszelkiego rodzaju przychodniach otwartych to dla lekarzy przeciążenie do granic wytrzymałości ludzkiej i nie zlikwiduje go zebranie lekarzy ze szpitali. Kłopoty te usiłuje się częściowo złagodzić zatrudnieniem lekarzy na dwu, a nawet na trzech stanowiskach pracy. Skutki takich operacji muszą być jednak odległe od zadowalających, a osobisty los lekarza nie do pozazdroszczenia, szczególnie gdy wymaga się od niego (i słusznie) ciągłego dokształcania się. Oblicza się, że obecnie brakuje co najmniej 16—17 tys. osób z dyplomami lekarskimi i to głównie do wsparcia lecznictwa otwartego, z którego — nawiasem mówiąc — zamierza się perspektywicznie zrobić „oczko w głowie" (koncepcja powrotu do instytucji lekarza domowego) całej służby zdrowia.

Ten szkicowy „portret naszych doktorów" wypadnie zakończyć dwoma stwierdzeniami. Pierwsze musi przypomnieć, że to im głównie zawdzięczamy gwałtowne zmniejszenie wskaźnika zgonów niemowląt, niemal całkowite zwalczenie gruźlicy, zlikwidowanie większości chorób wenerycznych oraz całej listy chorób epidemiologicznych i zakaźnych. Tu tkwi tajemnica owego ogromnego wzrostu przeciętnego trwania życia. Drugie stwierdzenie dotyczy światowej opinii specjalistów o polskich lekarzach. Jest ona rzeczywiście bardzo wysoka, stawia ich zarówno ze względu na przygotowanie teoretyczne, jak i dokonania kliniczne w czołówce państw najbardziej cywilizacyjnie rozwiniętych. Z pewnością stanowią oni także — to już nasza opinia — środowisko „ludzi z powołania", jedną z grup o najwyższych w Polsce kwalifikacjach społeczno-moralnych.

ZBIGNIEW JURKIEWICZ

RZECZY DZIWNE I CIEKAWE

Egzotyczna piękność: Monica del Prado — meksykańska aktorka filmowa.

STARE ALE JARE

Przed startem w Katowicach

Jedną z atrakcji, obchodzonych niedawno Dni Krakowa, był czwarty z kolei rajd weteranów szos „Krak — 80". Na starcie w Katowicach zameldowało się 30 samochodów z Austrii, RFN, NRD, Szwajcarii i z Polski.

Zrekonstruowane własnym sumptem właścicieli, pokonały w ciągu siedmiu dni trasę 320 kilometrów, meldując się na mecie w Krakowie.

Podczas rajdu poddane zostały różnym próbom sprawnościowym. Najstarszy z samochodów liczył sobie 76 lat, najmłodszy, wyprodukowany został w 1950 roku. Oprócz wyżej wymienionych, licznie zgromadzeni kibice mogli podziwiać świetnie utrzymanego przedwojennego „Pontiaca", „Chevroleta", BMW i inne.

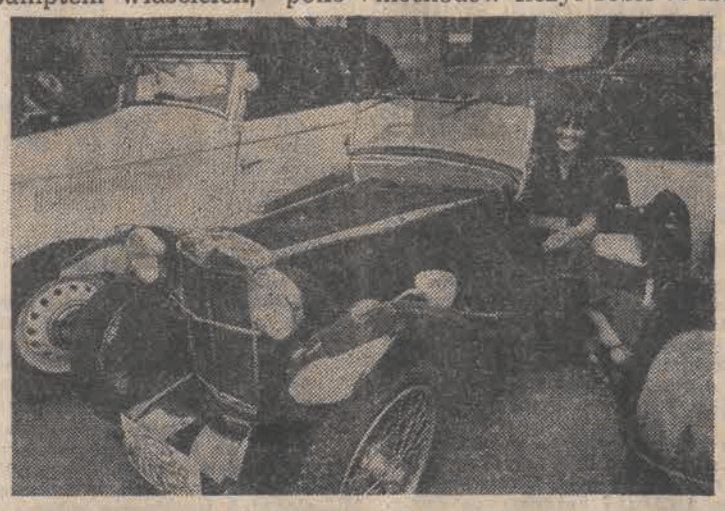

Na mecie w Krakowie

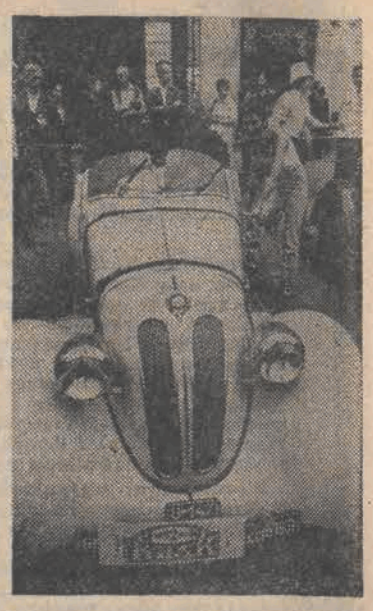

Jeden z uczestników rajdu — przedwojenny BMW
CAF — Sochor

dzienniczek

• KOLEJNY MELDUNEK „Dzienniczka" z granicy: dwaj panowie i jedna pani z Gdańska zostali zatrzymani w Medyce, gdy celnicy stwierdzili, że w ich „Fiacie 131" kierującym się na Bułgarię podejrzanie dużo miejsca zajmują damskie majteczki. Było ich mianowicie 120 par. Rezultat: panowie zapłacili po 15 tys. zł grzywny, pani 7 tys., a towar skonfiskowano, tak że w dalszą drogę towarzystwo udało się już bez majtek.

• *51-LETNI MIESZKANIEC TORONTO, George Leyman ze zdziwieniem dowiedział się, że od kilku tygodni jest uznawany za nieboszczyka. Oto do jego rodziny nadszedł rachunek z miejscowego szpitala „za leczenie zmarłego George'a Leymana".*

• NA ULICY w Jaśle do Bogdana W., który podjął był właśnie z książeczki grubszą gotówkę, podszedł farbowany cudzoziemiec i zapytał o najbliższy sklep jubilerski. Po chwili dołączył do nich prawdziwy rodak; cudzoziemiec wyjął garść precjozów, zaczęto je oglądać, rodak bardzo zapalił się zwłaszcza do pierścienia z brylantem i zapragnął go kupić, bo to okazja. Miał jednak tylko 4 tys. zł, a potrzeba było kilkudziesięciu tysięcy. Skończyło się na tym, że Bogdan W. pożyczył rodakowi owe kilkadziesiąt patoli i z pierścieniem w ręku czekał na rodaka, który skoczył do domu po gotówkę by zwrócić pożyczkę a odebrać drogocenny zastaw. Jego nieobecność zaczęła się jednak przedłużać. Bogdan W. wstąpił więc do jubilera i tu dowiedział się że za pierścień może dostać maksimum 100 złotych. Stary numer naciągaczy, ale — jak wiadomo — naiwnych nie sieją.

• *AMERYKAŃSCY STATYSTYCY ustalili, że mężczyźni uprawiający jogging rozwodzą się częściej aniżeli ci, którzy nie mają z nim do czynienia. Jedno z pism nowojorskich doszło do następującej konstatacji: „Systematyczne zajmowanie się joggingiem wpływa na charakter człowieka. Jego myśli stają się jaśniejsze i śmielej decyduje się on na rozwód".*

• PASAŻEROWIE POCIĄGU z Warszawy do Piławy, zostali zawiadomieni przez kierownika pociągu, że od Otwocka pojadą aż do końca bez zatrzymywania się na małych stacjach. Było już trochę po północy, następny pociąg z Otwocka dopiero o 4.15, ale wyskakiwać po drodze strach; podróżni udający się do mniejszych stacji — nie zlekceważonych przez rozkład jazdy, lecz dopiero teraz przez kierownika — chcieli przynajmniej wiedzieć, jaki jest powód tej decyzji. I dowiedzieli się: pociąg nie będzie przystawał, bo niedawno chuligani usiłowali podpalić pociąg w Zabieżkach. Podobno jest więcej miejscowości, które pociągi powinnyby omijać.

• *REKORDOWĄ GRZYWNĘ w wysokości 10 mln franków wymierzył sąd w Bordeaux pracownikowi miejscowego urzędu celnego. Henri Touton cieszył się do niedawna świetną opinią, przed 4 laty udekorowany został medalem Ministerstwa Finansów. Teraz wyszło na jaw, że od lat uprawiał on przemyt. W jego zabudowaniach gospodarskich znaleziono 30 ton papierosów i 250 tys. cygar.*

• CELNICY z punktu granicznego w Olszynie zainteresowali się bliżej jadącym z Częstochowy do NRD samochodem ciężarowym, załadowanym tarcicą. Okazało się, że nie tylko, bo sprytnie ukryte były tam również magnetofony stereofoniczne, termowentylatory, kurtki ze skaju i wiertarka elektryczna.

— Pamiętaj, pierwsza zasada dobrego turysty: zawsze nie patrz pod nogi!

Nie jesteśmy może śliczne, ale za to sympatyczne.

W „Disneylandzie" nad Zatoką Perską

„Disneyland" nad Zatoką Perską. Magiczny ogród owocowy, to jedna z licznych atrakcji nowo otwartego parku rozrywki w Dubaj.

Oto malowniczy basenik dla ochłody; w głębi imponujące ananasy połączone linowym mostkiem.

CAF—AP

Spotkanie ze sztuką. Mała Claudia z zainteresowaniem ogląda „Biegnącą dziewczynę" dłuta Sydneya Harpera na wystawie w londyńskim Royal Academy.
CAF — Keystone

ROZKOSZE ŁAMANIA GŁOWY 176

REDAGUJE JERZY KAŁUŻKA

KRZYŻÓWKA

POZIOMO: 1. Dyscyplina lekkoatletyczna 5. Włoski ród lutników z Cremony 10. Kelnerska do podawania dań 11. Czarownik u niektórych ludów Azji 12. Jedna z wielu wystawianych w Teatrze Wielkim w Łodzi 14. Siostra Balladyny 15. Świeżo spadły śnieg 17. Substancja galaretowata uzyskiwana z glonów morskich 18. Popularny niegdyś proszek do szorowania 19. Ostateczna, dorosła postać owada 21. Część wagi 24. Zasłona w oknie 25. Wieje nad jeź. Garda 27. Prawy dopływ Dunaju 29. Nicpoń, gagatek, albo amerykańska bylina 31. Imię Christie 33. Lokalne właściwości mowy 34. Wychowankowie szkoły wojskowej 35. Znany z uprawy herbaty stan w Indiach 36. Ojczyzna Odyseusza 37. Zespół ludzi wyróżniających się spośród otoczenia.

PIONOWO: 1. Rozszerzona, dolna część nogi 2. Wierzchnie okrycie przypominające krojem surdut 3. Oznaczenie wartości jakiejś rzeczy 4. Dekolt w sukniach i bluzkach w kształcie kwadratu 5. Cyganka z powieści Kraszewskiego „Chata za wsią" 6. Mocne, gęste wino hiszpańskie 7 Wytwórnia płyt gramofonowych z NRD 8. Z tego jeziora wypływa Nil Błękitny 9. Jezioro w on Finlandii (Laponia) 13. Zawiadomienie o nadejściu przesyłki pocztowej 16. Góry w Etiopii 20. Bylina z rodziny traw, rosnąca na Kaukazie, główny składnik stepów i sawann 21. Konstrukcja pływająca 22. Wygasły wulkan na Wyżynie Armeńskiej, miejsce, w którym zatrzymała się arka Noego 23. Gromada z podtypu kręgowców 24. Płynność w wysłowieniu 25. Indianie Ziemi Ognistej 26. Najwyższy czynny wulkan w środkowej części wyspy Honsiu (Japonia) 28. Minerał, odmiana chalcedonu 30. Rodzaj pomocy wekslowej 32. Połowa największej wyspy Irlandii Acaill.

Termin nadsyłania rozwiązań — tygodniowy.

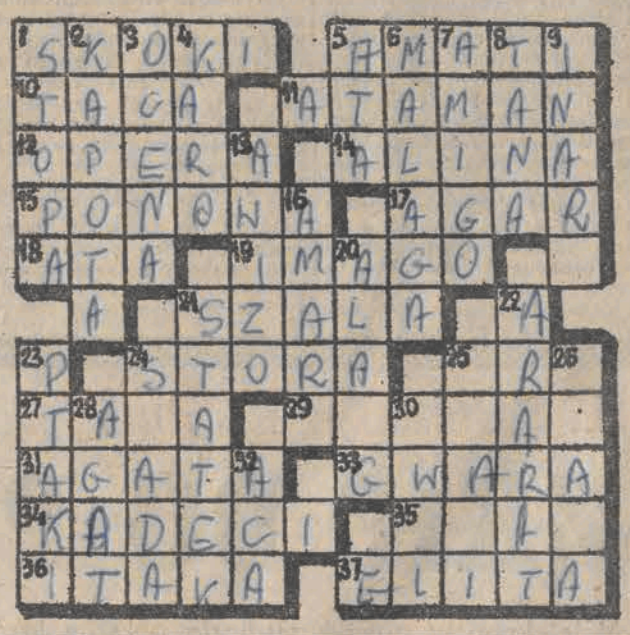

ROZWIĄZANIE „ROZKOSZY ŁAMANIA GŁOWY" NR 174

ANAGRAMÓWKA — Bałtyk na zawsze polskim morzem.

ALGEBRAF — 24×36=864; 33+3=36; 792+108=900.

NAGRODY KSIĄŻKOWE WYLOSOWALI: Teresa SADOWSKA, Łódź, ul. Pojezierska 26/24; Józef WIŚNIEWSKI, Piotrków, ul. Kostromska 67; Andrzej DAŁEK, Zgierz, ul. Komuny Paryskiej 67/21.

ZNAKI ZODIAKU

BARAN (21. 03. — 20. 04.): Zbyt wiele wagi przywiązujesz do drobiazgów. Czasami warto wykazać trochę dobrej woli — ułatwi ci to nawiązywanie nowych znajomości. W planach sercowych przejmij inicjatywę — idą dobre czasy.

BYK (21. 04. — 21. 05.): Po pracowitych ostatnio dniach, należy ci się odpoczynek. Urlop najbardziej udany w gronie rodzinnym, będzie czas dla zaniedbywanej do tej pory bliskiej osoby. Znaki przychylne: Rak i Wodnik.

BLIŹNIĘTA (22. 05. — 21. 06.): Głównym twoim problemem są finanse. Wyjście z tej pozornie trudnej sytuacji przyjdzie łatwo, dzięki życzliwości przyjaciół. Realizacja planów urlopowych będzie więc bez obciążeń. W sercu radość, której nic nie może zmącić.

RAK (22. 06. — 22. 07.): Uciekanie się do półśrodków do niczego nie prowadzi. Konieczna jest szczera, spokojna rozmowa. Sam zobaczysz, jak wszystko wróci do normy. Relaks słońce i las — oto, czego ci potrzeba.

LEW (23. 07. — 22. 08.): Tydzień pod znakiem wytężonej pracy. Nowo poznana osoba wprowadziła trochę zamieszania w twoich planach wakacyjnych. Trzeba uporządkować zaległe sprawy. Pomoże ci w tym życzliwość kogoś, kogo nie doceniałeś.

PANNA (23. 08. — 22. 09.): Trochę kłopotów, ale na krótko. Przypomnij sobie o istnieniu kina, teatru. Z finansami nie najgorzej. Uznanie otoczenia wprawi cię w dobry nastrój.

WAGA (23. 09. — 23. 10.): Więcej konsekwencji i uporu w realizacji planów. W sprawach domowych nie daj się zapędzić w „kozi róg". Pod koniec tygodnia spotkanie, które da ci jakieś nowe perspektywy.

SKORPION (24. 10. — 22. 11): Nie zniechęcaj się okresowymi niepowodzeniami w pracy lub w domu. Kontakt z naturą wpłynie korzystnie na poprawę twojego samopoczucia. W sprawach sercowych więcej odwagi.

STRZELEC (23. 11. — 22. 12.): Za dużo obowiązków i spraw do załatwienia jest powodem twojego zmęczenia i rozdrażnienia. Więcej życzliwości dla najbliższych. Zamiast sobie „Marlboro" — kup żonie kwiaty.

KOZIOROŻEC (23. 12. — 20. 01.): Ostatnio żyjesz zbyt rozrzutnie i to może ci sprawić wiele kłopotów. Wkrótce dostaniesz od dawna oczekiwany list — nie śpiesz się z odpowiedzią, trzeba wszystko przemyśleć. Dobrego doradcę znajdziesz w Pannie i Strzelcu.

WODNIK (21. 01. — 20. 02.): Spędzisz szczęśliwe dni z ukochaną osobą. Interesująca propozycja sprawi ci dużą przyjemność. Zasłużyłeś sobie na to swoją pracą, choć podupadasz na zdrowiu. Wkrótce czeka cię podróż, która przyniesie wiele niespodzianek.

RYBY (21. 02. — 20. 03.): Nie przejmuj się tym, co mówią ludzie. W najbliższym czasie czeka cię spotkanie z osobą, na której ci bardzo zależy. Pomyśl o dawno nie widzianych przyjaciołach — ktoś czeka na wiadomość od ciebie.

WAŻNE TELEFONY

Informacja o usługach 998-10
Informacja kolejowa 653-55, 284-69
Informacja PKS:
Dworzec Centralny 265-96
Dworzec Północny 747-20
Informacja telefoniczna 93
Komenda Wojewódzka MO
Centrala 677-22, 292-22
Pogotowie ciepłownicze 253-11
Pogotowie drogowe „Polmozbyt" 409-32
Pogotowie energetyczne
Rejon Łódź-Północ 334-31, 874-88
Rejon Łódź-Południe 877-93
Rejon Pabianice 37-10
Rejon Zgierz 16-34-49
Rejon oświetlenia ulic 881-15
Pogotowie gazowe 395-85
Straż Pożarna 98, 666-11, 795-55, 257-77
Pogotowie MO 97
Pogotowie Ratunkowe 99
Pomoc drogowa PZMot. 52-81-10, 706-27
Centrala Informacyjna PKO 731-82

TELEFON ZAUFANIA 337-37
czynny w godz. 15—7 rano

TEATRY

JARACZA — godz. 19.30 „Rozmowy przy wycinaniu lasu"
5.07. nieczynny
6.07. godz. 19.30 „Rozmowy przy wycinaniu lasu"
7.15 — godz. 19.15 „Jednak kabaret"
5.07. nieczynny
6.07. godz. 19.15 „Jednak kabaret"
TUWIMA — nieczynny
6.7. godz. 16 „Wyprawa do"... (kabaret dla dzieci w ogrodzie jordanowskim ul. Józefa 6)

Pozostałe teatry nieczynne

MUZEA

HISTORII RUCHU REWOLUCYJNEGO (Gdańska 13) — godz. 11—17
5.07. jak wyżej
6.07. godz. 11—16
ODDZIAŁ RADOGOSZCZ (Zgierska 147) — godz. 9—16
5, 6.07. jak wyżej
ARCHEOLOGICZNE I ETNOGRAFICZNE (pl. Wolności 14) — godz. 11—18
5.07. godz. 11—17
6.07. godz. 11—15
WŁÓKIENNICTWA (Piotrkowska 282) — godz. 9—17
5.07. godz. 10—16
6.07. godz. 10—15
HISTORII MIASTA ŁODZI (Ogrodowa 15) — godz. 11—16
5.07. jak wyżej
6.07. godz. 10—14
SZTUKI (Więckowskiego 36) — godz. 11—18
5.07. godz. 11—19
6.07. godz. 10—16
MIASTA ZGIERZA (Zgierz, Dąbrowskiego 21) — godz. 14—18
5.07. godz. 10—13
6.07. godz. 10—14

WYSTAWY

OŚRODEK PROPAGANDY SZTUKI (park Sienkiewicza) — godz. 11—18 — pokaz prac J. Trelińskiego
5.07. godz. 11—16
6.07. jak wyżej
GALERIA CHIMERA (Wólczańska 31/33) — godz. 11—18 — grafika J. Ciesielskiej i B. Rosiak
5, 6.07. godz. 11—16 jak wyżej
SALON SZTUKI WSPÓŁCZESNEJ (Piotrkowska 86) — godz. 11—18 — wystawa prac K. Kurzatkowskiego
5, 6.07. godz. 11—16 jak wyżej
GALERIA BAŁUCKA (Stary Rynek 2) — godz. 11—18 — grafika K. Matusiak
5, 6.07. godz. 11—16 jak wyżej
GALERIA SZTUKI (Wólczańska 31/33) — godz. 11—18 — grafika St. Dawskiego
5, 6.07. godz. 11—16 jak wyżej

* * *

ŁÓDZKI PARK KULTURY I WYPOCZYNKU (na Zdrowiu)
LUNAPARK — codziennie w godz. od 10 do 21 (oprócz poniedziałków)
KĄPIELISKO „FALA" (al. Unii 4) — w dni powszednie od godz. 10 do 19; w dni wolne od pracy w godz. od 9 do 19
ZOO — codziennie od godz. 9 do 20
PALMIARNIA — codziennie od godz. 11 do 17 (oprócz poniedziałków)
OGRÓD BOTANICZNY — codziennie od godz. 9 do zmroku

KINA

BAŁTYK — „Chiński syndrom" USA od lat 15 godz. 9.45 12, 14.15, 16.30, Film przedpremierowy z czytaną listą dialogową — „39 stopni" ang. od lat 18 godz. 19 21
5, 6.07. jak wyżej
IWANOWO — „Porwany przez Indian" NRD godz. 10, 12.15, 14.30, 17; „Chiński syndrom" USA od lat 15 godz. 19.30
5.07. jak wyżej
6.07. Bajki — „Zaginął piesek" godz. 10, 11, „Porwany przez Indian" godz. 12.15, 14.30, 17, „Chiński syndrom" godz. 19.30
POLONIA — „Ucieczka na Atenę" ang. od lat 15 godz. 10 12.15, 15 17.15 19.30
5, 6.07. jak wyżej
PRZEDWIOŚNIE — „Przygody Calineczki" jap. b.o. godz. 10, 11.30, 13 14.30, 16, „Pierwsza miłość" wł.-fr. od lat 18 godz. 17.30, 20
5, 6.07. jak wyżej
WŁÓKNIARZ — nieczynne
WOLNOŚĆ — „Obcy — 8 pasażer „Nostromo" ang. od lat 15 godz. 10, 12.30, 15 17.15, 19.30
5, 6.07. jak wyżej
WISŁA — „Idealna para" USA od lat 15, godz. 10, 12 15, 15, 17.15; 19.30
5, 6.07. — j.w.
HALKA — „Na tropie Sokoła" NRD b.o. godz. 15, „Książe i żebrak" panamski od lat 18 godz. 17, 19.15
5.07. jak wyżej
6.07. Bajki — „Kowboj i Indianie" godz. 14 dalej jak wyżej
MŁODA GWARDIA — „Mężczyzna z białym goździkiem" szwedz. od lat 15 godz. 10, 14.30, 16.45, 19.00, „Miłość 16-latków" NRD od lat 15 godz. 12.15
5.07. jak wyżej
6.07. Bajki — „Na tropach bengalskiego tygrysa" godz. 10, 11, „Mężczyzna z białym goździkiem" godz. 12.15, 14.30, 16.45, 19
MUZA — „Sami swoi" pol. b.o. godz. 15.30, „Szantaż" ang. od lat 18 godz. 17.30, 19.30
5.07. jak wyżej
6.07. Bajka — „Tomcio Paluch" godz. 14.30, dalej jak wyżej
1 MAJA — „Zapomniana melodia" pol. b.o. godz. 15.15, „Corleone" wł. od lat 18 godz. 17.15, 19.30
5.07. „Zapis zbrodni" pol. od lat 15 godz. 15.15, „Corleone" godz. 17.15, 19.30
6.07. Bajka — „W starym młynie" godz. 14.15, dalej jak wyżej
POKÓJ — „Biały Bim Czarne Ucho" radz. b.o. godz. 13, „Chłopiec z burzy" australijski b.o. godz. 15, „Porwanie „Savoi" pol. od lat 12 godz. 17, 19,
5.07. „Chłopiec z burzy" godz. 15.30, 17.30, „Porwanie „Savoi" godz. 19.30
6.07. Bajka — „Dr Zdrówko i lew" godz. 14.30, dalej jak wyżej

CO GDZIE KIEDY

W Łodzi i województwie miejskim łódzkim

ROMA — „Lawina" USA od lat 15 godz. 10, 12.15, 15, 17.15, 19.30
5.07. jak wyżej
6.07. Bajka — „Smok" godz. 10, 11, „Lawina" godz. 12.15, 15, 17.15 19.30
STOKI — „Ewa chce spać" pol. b.o. godz. 15.15, „Zwolnienie warunkowe" USA od lat 18 godz. 17.15 19.30
5.07. jak wyżej
6.07. Bajka — „Małpi król" godz. 14.15; dalej jak wyżej
ŚWIT — „Ebirah — potwór z głębin" jap. od lat 12 godz. godz. 15, 17 „Wdowieństwo Karoliny Zasler" jug. od lat 18 godz. 19
5.07. jak wyżej
6.07. Bajka — „Poważne zmartwienie" godz 14. dalej jak wyżej
TATRY — „Korek" wł. od lat 18 godz. 10, 12.15, 14.30, 19, „Proszę słonia" pol. b.o. godz. 16.45
5.07. jak wyżej
6.07. Bajka — „Reksio śpiewak" godz. 10, 11, „Córka króla wszechmórz" czes. b.o. godz. 12, „Konwój" USA od lat 15 godz. 14, 16, 18, 20
OKA — „Król Maciuś I" pol. godz. 14 „Czterej muszkieterowie" panamski od lat 12 godz. 16, 18, 20
5.07. jak wyżej
6.07. „Miłość w deszczu" fr. od lat 15 godz. 13, 15, 17, 19
POPULARNE — „Święto dzikich zwierząt" fr. godz. 16, „Kung-Fu" pol. od lat 18 godz. 17.45
ENERGETYK — „Jenny i Toby wśród dzikich zwierząt" godz. 15.30, „Rój" USA od lat 12 godz. 18.30
5, 6.07. jak wyżej
PIONIER — „Krabat, uczeń czarnoksiężnika" czeski b.o. godz. 15, „Rocky" USA od lat 15 godz. 17, 19.15
5.07. jak wyżej
6.07. Bajka — „Wycieczka kajakiem" godz. 14, „Ojciec chrzestny II" USA od lat 18 godz. 15, 18.30
REKORD — „Na wielkiej rzece" czes. b.o. godz. 15.30, „Ostatni pociąg z Gun Hill" USA od lat 15 godz. 17, 19
5.07. jak wyżej
6.07. Bajka — „Zatopiona fregata" godz. 14, „Bułeczka" pol. b.o. godz. 15, „Ofiara namiętności" hiszp. od lat 18 godz. 16.45, 19
SOJUSZ — „Gorączka sobotniej nocy" USA od lat 15 godz. 17
5.07, „Słoń z indyjskiej dżungli" radz. b.o. godz. 15.15, „Gorączka sobotniej nocy" godz. 17
6.07. jak wyżej
POLESIE — „Historia żółtej ciżemki" pol. b.o. godz. 17; „Rój" USA od lat 12 godz. 19
5.07. „Gęsiarek Maciek" węg. b.o. godz. 17, „Król Cyganów" USA od lat 18 godz. 19
6.07. Bajka — „Korsarze" godz. 14, „Gęsiarek Maciek" godz. 15, „Król Cyganów" godz. 17, 19.15
ZACHĘTA — „Ucieczka na Atenę" ang. od lat 15 godz. 10, 12.15 15, 17.15, 19.30
5, 6.07. jak wyżej
STYLOWY-LETNIE — „Port lotniczy 77" USA od lat 15 godz. 21.15 (w dni niepogodne kino nieczynne)
5, 6.07. jak wyżej
ŁDK — nieczynne
STUDIO — „Bałamut" radz. od lat 12 godz. 15.30, „Violette i François" fr. od lat 18 godz. 17.30, 19.30
5.07. jak wyżej
6.07. „Bliskie spotkania III stopnia" USA od lat 12 godz. 15, „Ukochana żona" wł. od lat 18 godz. 17.15, 19.30
STYLOWY — „Z podniesionym czołem" USA od lat 15 godz. 15.30, 17.30, 19.30
5.07. „Z podniesionym czołem" godz. 15.30, 19.30, Film miesiąca — „Olimpiada 40" pol. od lat 12 godz. 17.30
6.07. jak wyżej
DKM — „Lawina" USA od lat 15, godz. 16, 18, 20
5, 6.07. jak wyżej
KOLEJARZ — nieczynne

GDYNIA — „Kobra" jap. od lat 18 godz. 10, 12.15, 15, 17.15, Pożegnanie z tytułem — „W upalną noc" USA od lat 15 godz. 19.30
5.07. „Kobra" godz. 10, 12.15, 17.15, 19.30, Pożegnanie z tytułem — „Podróż" USA b.o. godz. 15
6.07. Bajki — „Reksiowa jesień" godz. 10, 11, „Kobra" godz. 12.15, 17.15, 19, Pożegnanie z tytułem — „Podróż" godz. 15

APTEKI

ŁÓDŹ

Al. Mickiewicza 20, Piotrkowska 67, Niciarniana 15, Dąbrowskiego 89, Olimpijska 7a, Lutomierska 146

* * *

Głowno — Łowicka 28, Konstantynów — Sadowa 10, Ozorków — Armii Czerwonej 17, Pabianice — Armii Czerwonej 1, Zgierz — Dąbrowskiego 10, Aleksandrów — Kościuszki 4

DYŻURY SZPITALI

Chirurgia ogólna — Bałuty — Szpital im. Barlickiego (Kopcińskiego 22) — codziennie dla przychodni rejonowej nr 7. Szpital im. Skłodowskiej-Curie (Zgierz, Parzęczewska 35) — dla przychodni rejonowych nr nr: 1, 2, 3, 5. Szpital im. Marchlewskiego (Zgierz, Dubois 17) — Ozorków, Aleksandrów, Parzęczew. Górna — Szpital im. Jonschera (Milionowa 14), Polesie — Szpital im. Pirogowa (Wólczańska 195). Śródmieście — Szpital im. Biegańskiego (Kniaziewicza 1/5), Widzew — Szpital im. Sonenberga (Pieniny 30)
Chirurgia urazowa — Szpital im. Radlińskiego (Drewnowska 75)
Neurochirurgia — Szpital im. Kopernika (Pabianicka 62)
Laryngologia — Szpital im. Pirogowa (Wólczańska 195)
Okulistyka — Szpital im. Jonschera (Milionowa 14)
Chirurgia i laryngologia dziecięca — Instytut Pediatrii (Sporna 36/50)
Chirurgia szczękowo-twarzowa — Szpital im. Barlickiego (Kopcińskiego 22).
Toksykologia — Instytut Medycyny Pracy (Teresy 8)
Wenerologia — Przychodnia Dermatologiczna (Zakątna 44)

5.07.

Chirurgia ogólna — Bałuty — jak w dniu 4. 07. 1980 roku, Górna — Szpital im. Brudzińskiego (Kosynierów Gdyńskich 61), Polesie — Szpital im Kopernika (Pabianicka 62), Śródmieście — Szpital im. Pasteura (Wigury 19), Widzew — Szpital im Sonenberga Pieniny 30).
Chirurgia urazowa — Szpital im. Kopernika (Pabianicka 62).
Neurochirurgia — Szpital im. Barlickiego (Kopcińskiego 22)
Laryngologia — Szpital im. Barlickiego (Kopcińskiego 22)
Okulistyka — Szpital im. Barlickiego (Kopcińskiego 22)
Chirurgia i laryngologia dziecięca — Szpital im. Korczaka (Armii Czerwonej 15)
Chirurgia szczękowo-twarzowa — Szpital im. Barlickiego (Kopcińskiego 22)
Toksykologia — Instytut Medycyny Pracy (Teresy 8)
Wenerologia — Przychodnia Dermatologiczna (Zakątna 44)

6.07.

Chirurgia ogólna — Bałuty — jak w dniu 4. 07. 1980 roku, Górna — Szpital im. Kopernika (Pabianicka 62). Polesie — Szpital im. Pirogowa (Wólczańska 195), Śródmieście — Szpital im. Biegańskiego (Kniaziewicza 1/5), Widzew — Szpital im. Sonenberga (Pieniny 30)
Chirurgia urazowa — Szpital im. Sonenberga (Pieniny 30).
Neurochirurgia — Szpital im. Kopernika (Pabianicka 62)
Laryngologia — Szpital im. Pirogowa (Wólczańska 195)
Okulistyka — Szpital im. Jonschera (Milionowa 14)
Chirurgia i laryngologia dziecięca — Instytut Pediatrii (Sporna 36/50)
Chirurgia szczękowo-twarzowa — Szpital im. Barlickiego (Kopcińskiego 22).
Toksykologia — Instytut Medycyny Pracy (Teresy 8)
Wenerologia — Przychodnia Dermatologiczna (Zakątna 44)

WOJEWÓDZKA STACJA POGOTOWIA RATUNKOWEGO

Łódź, ul. Sienkiewicza 137, tel. 99

OGÓLNOŁÓDZKI PUNKT INFORMACYJNY

dotyczący pracy placówek służby zdrowia (czynny cała dobę we wszystkie dni tygodnia) — tel. 615-19

Dziś Jutro i Pojutrze w Radio

PIĄTEK, 4 LIPCA

PROGRAM I

9.00 Lato z radiem. 11.40 Tu radio kierowców. 12.05 Z kraju i ze świata. 12.25 Mozaika polskich melodii. 12.45 Rolniczy kwadrans. 13.00 Komunikat energetyczny. 13.01 Przeboje na wakacje. 13.20 Komunikaty. 13.25 Parada jazzu tradycyjnego. 13.40 Kącik melomana. 14.00 Studio „Gama". 14.20 Studio Relaks. 14.25 Studio „Gama". 15.00 Wiad. 15.05 Korespondencja z zagranicy. 15.10 Studio „Gama". 16.00 Tu Jedynka. 17.30 Radiokurier. 18.00 Tu Jedynka. 18.20 Komunikaty. 18.23 Nie tylko dla kierowców. 18.33 Koncert życzeń. 19.00 Dziennik wieczorny. 19.15 Warszawska Orkiestra PR i Tv. 19.40 Pieśni ludowe Stanów Zjednoczonych. 20.00 Wiad. i informacje dla kierowców. 20.05 Reportaż na zamówienie. 20.20 Wirtuozi różnych instrumentów. 20.30 Melodie, do których chętnie wracamy. 21.00 Wiad. 21.05 Kronika sportowa. 21.15 Muzyka Karola Szymanowskiego. 22.00 Z kraju i ze świata. 22.20 Tu radio kierowców. 22.23 Magazyn kulturalny Programu I. 23.00 Wita was Polska.

PROGRAM II

8.30 Wiad. 8.35 Dialogi i zbliżenia. 9.30 My 80. 9.40 Goście wesołego lata. 10.00 Czytamy klasyków — Andrzej Strug. 10.30 Z nagrań L. Armstronga. 10.40 Sprawy codzienne. 11.00 Nowe nagrania pianisty W. Matuszewskiego. 11.30 Wiad. 11.35 Postęp w gospodarstwie domowym. 11.40 Muzyka spod strzechy. 12.05 Muzyka dawnej Warszawy. 12.25 Wakacje melomana. 12.55 „Ona przyszła prosto z chmur" — śpiewa zespół „Budka Suflera". 13.00 Wokół spraw naszego stołu. 13.15 Ch. Gounod — Aria Walentego, pieśń Mefista o złotym cielcu oraz scena z mieczami z II aktu opery „Faust". 13.30 Wiad. 13.36 Ze wsi i o wsi. 13.51 Utwory skrzypcowe w nagraniu Ch. Tregera. 14.10 Więcej, lepiej, nowocześniej. 14.25 Tu Radio Moskwa. 14.45 Muzyka Schuberta. 15.20 Radioferie 1980. 16.00 Melodie filmowe. 16.10 Koncert życzeń miłośników muzyki. 16.40 „Ucieczka do Afryki" — fragm. prozy M. Żuławskiego. 17.00 Ciekawostki „Polskich Nagrań". 17.20 „Najwyższe z rzemiosł" — o sztuce przekładu mówi B. Zieliński. 17.40 Mała modernizacja — rep. A. Bartosza. 18.00 Na organach katedry w Oliwie gra F. Raczkowski. 18.25 Plebiscyt Studia „Gama". 18.30 Echa dnia. 18.40 Ludzie, wśród których żyjemy. 19.00 Chwila muzyki. 19.05 Poezja i muzyka — wiersze Allana Edgara Poe. 19.30 Koncert symfoniczny. 20.20 Areopag. 20.40 Nowe nagrania radiowe. 21.30 Wiad. i informacje sportowe. 21.40 Russel Oberlin — amerykański pionier muzyki dawnej. 22.00 Teatr PR — Teatr Sensacji: „System doktora Smoły" — słuch. wg opow. A. E. Poe. 23.00 Granice jazzu. 23.30 Wiad. 23.35 Co słychać w świecie. 23.40 Muzyka na dobranoc.

PROGRAM III

11.30 Jazzowe spotkania Konny Burella. 12.00 Ekspresem przez świat. 12.05 W tonacji Trójki. 13.00 Powtórka z rozrywki. 13.50 „Rozmowy ze Stanisławem Lorentzem". 14.00 W tonacji Trójki. 15.00 Ekspresem przez świat. 15.05 Lato w filharmonii. 16.00 Wakacje ze swingiem. 16.40 Spojrzenie za ocean. 17.00 Ekspresem przez świat. 17.05 Muzyczna poczta UKF. 17.40 Studio nagrań. 18.10 Polityka dla wszystkich. 18.30 Czas relaksu. 19.00 Codziennie powieść w wydaniu dźwiękowym — M. Bułhakow: „Mistrz i Małgorzata". 19.30 Ekspresem przez świat. 19.35 Opera tygodnia. 19.50 „Ostatni statek z planety Ziemia" — odc. pow. 20.00 Interradio. 20.40 Katalog nagrań. 21.20 Kołysanki romantyków. 22.00 Fakty dnia. 22.08 Gwiazda siedmiu wieczorów — N. Wilson. 22.15 Trzy kwadranse jazzu. 23.00 Album poezji polskiej. 23.05 W tonacji Trójki. 24.00 Między dniem a snem.

PROGRAM IV

12.00 Wiad. 12.05 Wiad. (Ł). 12.08 „Zanim gmina zostanie dzielnicą" (Ł). 12.23 Chwila muzyki (Ł). 12.25 Giełda płyt (stereo). 13.00 Melodie z musicali. 13.25 Nie tylko dla słuchaczy. 13.50 Tu Studio Stereo. 14.45 Ballady USA lub pieśni kowbojskie. 15.00 Wiad. 15.05 Portret pisarza — Władysława Terleckiego. 15.35 Chwila muzyki. 15.40 Książki, do których wracamy — „Colas Breugnon" — fragm pow. Romain Rollanda. 16.00 Wiad. 16.05 Socjobiologia — spory i polemiki. 16.35 Szkoła Mistrzów. 16.40 Aktualności dnia (Ł). 16.55 Kosmiczne disco (Ł). 17.15 Refleksje z podróży do Norwegii — aud. W. Jażdżyńskiego (Ł). 17.35 „Zostawić po sobie ślad" (Ł). 18.00 „Mieć oczy otwarte" (Ł). 18.15 Radiorekłama (Ł). 18.25 Dziś pytanie — dziś odpowiedź. Zwierzęta domowe. 19.15 Lekcja języka francuskiego. 19.30 Odtworzenie koncertu publ. Ork. Symfonicznej w San Francisco dyr. Kazimierz Kord (stereo). 20.10 Pieśni Charlesa Ivesa śpiewa Jan de Gaetani (stereo). 21.30 Wielkie balety Strawińskiego (stereo). 22.15 Prądy i poglądy. 22.35 Wierzenia różnych narodów: Braminizm. 22.50 Muzyka. 22.55 Wiad.

SOBOTA, 5 LIPCA

PROGRAM I

9.00 Lato z radiem. 10.55 Transmisja ze Zgorzelca manifestacji przyjaźni społeczeństwa Polski i NRD w 30 rocznicę podpisania Układu Zgorzeleckiego. 12.15 Muzyka popularna. 12.45 Rolniczy kwadrans. 13.00 Komunikat energetyczny. 13.01 Z fonoteki Studia Gama — Przeboje na wakacje. 13.20 Komunikaty. 13.25 Śpiewa Ella Fitzgerald 13.40 Kącik melomana. 14.00 Studio Gama. 14.20 Studio Relaks. 14.25 Studio Gama. 15.00 Wiad. 15.05 Korespondencja z zagranicy. 15.10 Teatr PR — „Noc tysiączna druga" — słuch. wg. komedii C. K. Norwida 16.00 Tu Jedynka. 17.30 Radiokurier 18.00 Tu Jedynka. 18.20 Komunikaty. 18.23 Nie tylko dla kierowców 18.33 Kącik starej płyty. 19.00 Dziennik wieczorny. 19.15 Z poznańskiego studia. 19.30 Podwieczorek przy mikrofonie. 21.00 Wiad. 21.05 Gwiazdy jazzu. 21.35 Przy muzyce o sporcie 21.58 Komunikaty Totalizatora Sportowego. 22.00 Z kraju i ze świata 22.20 Tu radio kierowców. 22.23 Opole na muzycznej antenie. 23.00 Wita Was Polska. 0.01 Wiad.

PROGRAM II

11.30 Wiad. 11.35 Radioproblemy. 11.45 Muzyka spod strzechy. 12.05 Miniatury muzyczne. 12.25 Wakacje melomana. 12.55 „Pamiętam ciebie z tamtych lat" — śpiewa H. Frąckowiak. 13.00 Magazyn łowiecki. 13.15 V. Bellini — Scena Elwiry i Sir Jerzego z I aktu opery „Purytanie". 13.30 Wiad. 13.36 Ze wsi i o wsi. 13.51 Spotkanie z folklorem. 14.10 Więcej, lepiej, nowocześniej. 14.25 Chwila muzyki. 14.30 Dla dzieci — „Przygody Sindbada Żeglarza" — odc. pow. 14.50 „Czata" — mag. wojskowy Studia Młodych. 15.05 Muzyka Schuberta. 15.20 Radioferie. 16.00 Recital Wandy Warskiej. 16.10 Przekrój muzyczny tygodnia. 16.40 Czy znasz tę książkę? 17.00 Z archiwum jazzu. 17.20 „Kogut" — opow. P. A. Ulsaro z tomu „Czerwony jastrząb". 17.40 „Śpiewacy boży" — rep. A. Mularczyka. 18.00 Muzyczne archiwum PR. 18.25 Plebiscyt Studia Gama. 18.30 Wiad. 18.35 Chwila muzyki. 18.40 „Czas i ludzie". 19.00 „Matysiakowie". 19.30 Ze złotych kart dawnej wielkiej sztuki śpiewaczej. 20.00 Wiersze S. Miaskowskiego. 20.15 Odtworzenie wieczoru pieśni z Filharmonii Narodowej. 21.30 Wiad. i inf. sportowe. 21.40 Odtworzenie wieczoru pieśni c.d. 22.00 Gwiazdy estrady — Beata Artemska. 23.00 Mistrzowskie interpretacje muzyki dawnej. 23.30 Wiad.

PROGRAM III

11.30 Dixieland na ludową nutę. 12.00 Ekspresem przez świat. 12.05 Muzyka z Expressu — cz. I. 13.00 Powtórka z rozrywki. 13.50 Rozmowy ze Stanisławem Lorentzem. 14.00 Muzyka z Expressu — cz. II. 15.00 Ekspresem przez świat. 15.05 Lato w Filharmonii. 16.00 Express kontra Trójka. 17.00 Ekspresem przez świat. 17.05 Kto chce niech dzwoni. 18.10 Polityka dla wszystkich. 18.30 Koncert jakiego nie było. 19.00 Posłuchać warto... 19.30 Ekspresem przez świat. 19.35 Opera tygodnia. 19.50 „Ostatni statek z planety Ziemia" — odc. pow. 20.00 Baw się razem z nami. 22.00 Fakty dnia. 22.08 Gwiazda siedmiu wieczorów — Nancy Wilson. 22.15 „Wizytówka" — słuch. wg. opow. D. Olsona. 22.45 Dozwolone od lat osiemnastu.

PROGRAM IV

12.00 Wiad. 12.05 Wiad. (Ł). 12.08 „Zanim gmina zostanie dzielnicą" — aud. K. Namysłowskiej. 12.23 Chwila muzyki (Ł). 12.25 Giełda płyt (stereo) 13.00 Tu Studio Stereo. 14.45 Muzyczny upominek — Wenezuela. 15.00 Wiad. 15.05 Teatr PR — Studio Klasyczne — „Leonce i Lena" — słuch. wg. komedii G. Büchnera. 16.00 Wiad. 16.05 Kodeks i kierownica. 16.25 SOS dla biosfery. 16.40 Aktualności dnia (Ł). 16.55 Recenzja literacka (Ł). 17.00 Test kontrolny (Ł). 17.01 Stereo-rewia w opr. I. Grzesiak (Ł). 18.05 „Z doświadczeń reportera" (Ł). 18.25 Zapomniane kultury — Pod bizantyńską bandera. 18.55 Chwila muzyki. 19.00 Czy znasz swoje prawo? 19.15 Lekcja języka francuskiego. 19.30 Studio Stereo zaprasza. 22.10 Muzyka. 22.15 Radiowe Portrety Polaków — Aleksander Brückner — historyk literatury. 22.35 Lekarze przyrody. 22.50 Tańce węgierskie Jana Brahmsa. 22.55 Wiad.

NIEDZIELA, 6 LIPCA

PROGRAM I

11.30 Różne barwy piosenki. 12.05 „W samo południe". 12.45 Polska muzyka popularna. 12.58 Informacje dla kierowców. 13.00 Studio Gama. 14.30 „W Jezioranach". 15.00 Koncert życzeń. 16.00 Wiad. i inf. dla kierowców. 16.05 Teatr PR — „Ptak z tamtej strony szyby" — słuch. J. Skotnickiej. 16.50 Radiowe orkiestry przed mikrofonem. 17.15 Studio Młodych. 18.00 Komunikaty Totalizatora Sportowego. 18.05 Informacje dla kierowców. 18.07 Komunikaty. 18.15 Muzyka z ekranów. 19.00 Dziennik wieczorny. 19.15 Przy muzyce o sporcie. 20.00 Koncert życzeń. 21.00 Wiad. 21.05 Mini-mega-zynek nr 30. 22.00 Telegramy muzyczne ze świata. 22.30 Moja audycja muzyczna. 23.00 Wiad. 23.05 Informacje sportowe. 23.15 Rewia piosenek. 23.45 Big Band Lionela Hamptona. 0.01 Wiad.

PROGRAM II

8.00 „Niedzielne spotkania" — program literacko-muzyczny. 12.05 Poranek muzyki symfonicznej p.d. L. Stokowskiego. 13.00 Teatr PR: Mistrzowie sceny przed mikrofonem — „Damy i huzary" — słuch. wg. komedii A. Fredry. 14.30 Wiad. 14.35 Muzyka ludów Azji — Mongolia. 15.00 Radiowy Teatr dla Młodzieży — „Wymarzony dom Ani" — cz. I słuch. E. Stawskiej wg. książki L. M. Montgomery. 15.46 Horoskop reklamowy. 16.00 Koncert chopinowski — z nagrań W. Maciszewskiego. 16.30 „Wizyty i podróże" odc. 26 — aud. W. Przybylskiego. 18.00 Panorama wokalistyki polskiej. 18.30 Wiad. 18.35 Felieton publicystyki międzynarodowej. 18.45 „Moda i piosenka". 19.00 Śpiewa Zespół „Emotions". 19.20 Rozgłośnia Harcerska. 20.00 Wielcy artyści estrady i kabaretu. 21.00 Wojsko, strategia, obronność. 21.15 Piosenki żołnierskie. 21.30 Konkursy chopinowskie we wspomnieniach J. Żurawlewa. 22.30 Teatr Poezji — „Szczesna" wg. poematu C. K. Norwida. 23.00 Nowe nagrania radiowe. 23.30 Wiad. 23.35 Publicystyka międzynarodowa. 23.40 Muzyka na dobranoc.

PROGRAM III

11.00 Dyskoteka pod gruszą. 12.00 Zapiski z pracy MO — Kontroler — słuch. dokument. J. Uśpieńskiego. 12.25 Muzyka z sal koncertowych. 13.20 Przeboje z nowych płyt. 14.00 Ekspresem przez świat. 14.05 Peryskop. 14.30 Muzyczne premiery Pr. III. 15.00 Teatr bez głównych ról — rep. A. Semkowicz. 15.20 Alice w krainie czarów" — nowa płyta zesp. „Nazareth". 16.00 Z pamiętników Ireny Solskiej. 16.15 Mistrzowie stylu soul. 17.00 Zapraszamy do Trójki. 19.00 Mistrzowie stylu soul. 19.30 Ekspresem przez świat. 19.35 Opera tygodnia. 19.50 „Ostatni statek z planety Ziemia" — odc. pow. 20.00 Z klasyki fortepianowego jazzu — E. Garner. 20.40 Na dwunastej ulicy Zachodniej — poezja Stanleva Kunitza. 21.00 Koncerty obojowe. 21.30 Gomółkowe „Melodyje". 22.00 Fakty dnia. 22.08 Gwiazda siedmiu wieczorów — Nancy Wilson. 22.15 Wieczorne spotkania z D. Martinem. 23.00 Album poezji polskiej. 23.05 Mistrzowie w stylu soul. 23.45 Chopin w nagraniach Rubinsteina.

PROGRAM IV

12.00 Wiad. 12.05 Teatr Klasyki dla Młodzieży Szkolnej — „Trójkolorowa kokarda" — cz. I słuch. J. Chamiec. 13.05 F. Mendelssohn-Bartholdy: III Symfonia e-moll. 13.15 Letnie niebo usiane mitami — aud. E. Nowackiej. 13.30 Koncert z gwiazdą — Captiain and Tennille. 14.10 Dźwiękowe wtajemniczenia — Inteligencja. 14.30 Muzyka. 14.40 Muzyka z jednej płyty (stereo). 15.00 Teatr PR: Studio Stereofoniczne — „Odprawa posłów greckich" — słuch. wg. sztuki Jana Kochanowskiego (stereo). 16.00 Wiad. 16.05 Koncert życzeń (Ł). 16.35 Test kontrolny (Ł). 16.36 Henryk Debich zaprasza... (Ł). 17.00 Tu Studio 4 — Warszawska Dyskoteka (stereo). 17.30 Warszawski Tygodnik Dźwiękowy. 18.00 Stereo 1 w kolorze — recital pianistyczny i wokalny U. Mitregi (stereo). 19.15 Radiolatarnia. 19.45 „Zabraniam dzielić sprzedawać" — słuch. Z. Hiszpańskiej. 20.15 Utwory Sergiusza Rachmaninowa (stereo). 22.05 Wiad. sport. (Ł). 22.15 Międzynarodowa Trybuna Kompozytorów — Paryż 1980 (stereo). 22.55 Wiad.

W dniu 2 lipca 1980 roku zmarła w wieku lat 68, nasza kochana Mamusia i Babunia

Ś. † P.

JANINA CHORĄZIAK

z domu PIPCZYŃSKA,
I voto ZAWADZKA.

Wyprowadzenie drogich nam zwłok nastąpi w dniu 4 lipca br. o godz. 16.30 z kaplicy św. Rocha na Radogoszczu, o czym zawiadamia pogrążona w głębokim bólu

RODZINA

Z głębokim żalem zawiadamiamy, że 1 lipca 1980 roku zmarł nagle nasz najdroższy Mąż, Tatuś i Brat, przeżywszy lat 49

Ś. † P.

JÓZEF SEIDER

Odprowadzenie drogich nam zwłok do grobu rodzinnego odbędzie się w dniu 4 lipca br. o godz. 16 z kaplicy św. Rocha na Radogoszczu.

O smutnym tym obrzędzie zawiadamiają pogrążeni w głębokim żalu

ŻONA z SYNKIEM, SIOSTRA z DZIEĆMI i POZOSTAŁA RODZINA

Prosimy o nieskładanie kondolencji.

Dnia 2 lipca 1980 roku zmarł w wieku 81 lat, nasz najukochańszy Mąż, Ojciec i Dziadek

Ś. † P.

JERZY ŁAPIŃSKI

były główny księgowy Fabryki Igieł Dziewiarskich, członek Stronnictwa Demokratycznego, członek ZBoWiD, odznaczony za pracę społeczną i zawodową Krzyżem Kawalerskim Orderu Odrodzenia Polski, Srebrnym Krzyżem Zasługi, Honorową Odznaką Miasta Łodzi i innymi.

Pogrzeb odbędzie się dnia 4 lipca 1980 roku o godz. 14 z kaplicy cmentarnej rzymskokatolickiego cmentarza na Dołach przy ul. Smutnej, o czym zawiadamiają pogrążeni w głębokim smutku:

ŻONA, SYN, CÓRKA, SYNOWA, ZIĘĆ, WNUCZKA i WNUKI

Z głębokim żalem zawiadamiamy, że w dniu 2 lipca 1980 roku zmarła w wieku 69 lat

Ś. † P.

IRENA ŁUCHNIAK

z domu KUBIACZYK.

Pogrzeb odbędzie się dnia 4 lipca br. o godz. 15.30 na cmentarzu przy ul. Szczecińskiej.

MĄŻ i DZIECI

Prosimy o nieskładanie kondolencji.

Z głębokim żalem zawiadamiamy, że dnia 2 lipca 1980 r. zmarł po długiej i ciężkiej chorobie, przeżywszy lat 55

Ś. † P.

MGR INŻ.

KORNELIUSZ MICHAŁOWICZ

Pogrzeb odbędzie się dnia 4 lipca br. o godz. 14.30 na cmentarzu przy ul. Kurczaki.

ŻONA, CÓRKI i POZOSTAŁA RODZINA

Z głębokim żalem zawiadamiamy, że dnia 2 lipca 1980 r. zasnęła w Panu, w wieku 86 lat, nasza ukochana Matka, Babcia i Prababcia

Ś. † P.

MARIANNA PIESIAK

z domu ZAGATA.

Pogrzeb odbędzie się dnia 4 lipca 1980 r. o godz. 15.30 z kaplicy cmentarza na Dołach.

CÓRKA, SYNOWIE, SYNOWE, WNUKI i PRAWNUKI

Dnia 3 lipca 1980 roku zmarł po długich cierpieniach, nasz drogi Mąż, Ojciec i Dziadek, przeżywszy lat 69

Ś. † P.

HENRYK HOLAJDA

b. dyr. adm. Teatru Ziemi Łódzkiej.

Pogrzeb odbędzie się dnia 7 lipca br. o godz. 14.30 na cmentarzu przy ul. Szczecińskiej.

ŻONA i CÓRKA

W Twierdzy Brzeskiej

(KORESPONDENCJA WŁASNA Z ZSRR)

Od centrum Brześcia – za ulicą Moskiewską – droga wiedzie Aleją Bohaterów Twierdzy Brzeskiej. Po obu jej stronach – olbrzymie fotografie bohaterskich obrońców twierdzy nad Bugiem. Żyją oni na zawsze w pamięci ludzi radzieckich. Z dala widać kamienną, imponującą rzeźbę, przedstawiającą głowę żołnierza. To Pomnik Obrońców Twierdzy Brzeskiej. Towarzyszyć mi będzie do końca kilkugodzinnego zwiedzania Twierdzy. Jedyny w swoim rodzaju piękny posąg, lekko pochylonej jakby w zadumie, głowy bohaterskiego żołnierza.

Już samo wejście na teren Twierdzy Brzeskiej, gdzie zachowały się jej czerwone mury z cegły, niektóre z bram, ruiny białego pałacu, szpitala i cerkwi, jest ogromnym przeżyciem. Długa, szeroka aleja prowadzi do głównego dziedzińca niedaleko Bramy Terespolskiej. Po przejściu pod wykutą w kamieniu ogromną, załamującą się w dole pięcioramienną gwiazdą, staję oko w oko z twarzą żołnierza z pomnika, obok którego wystrzela w niebo symboliczny bagnet granitasty z tytanu. U jego stóp — cała twierdza jest obecnie zespołem pomników i muzeów — płonie wieczny znicz, przy którym zwiedzający składają wieńce i wiązanki kwiatów, a wartę honorową pełnią tu dziewczęta i chłopcy z Komsomołu. Wokół, gdzie nie spojrzysz, tablice z imionami i nazwiskami poległych obrońców twierdzy. Na wielu z nich zamiast imion i nazwisk, umieszczono napis: „Nieznany". Z głośników słychać wojenne pieśni żołnierskie wzywające do obrony napadniętej znienacka ojczyzny przez hitlerowskie wojska. Słychać także pamiętny komunikat o najeździe hord hitlerowskich na Związek Radziecki, odczytywany w odstępach kilkuminutowych przez spikera moskiewskiego radia. Utrwalone na taśmie magnetofonowej historyczne dni z czerwca 1941 roku, czynią na mnie wstrząsające wrażenie. Przyglądam się ruinom, wyszczerbionym murom, na których pozostały ślady kul, zwałom cegieł wśród wysokich traw i słucham opowieści naszej przewodniczki Tatiany Kuźminy z brzeskiego oddziału „Inturistu".

— W chwili rozpoczęcia, bez wypowiedzenia wojny, najazdu hitlerowskich wojsk w nocy na 22 czarwca 1941 r. na Związek Radziecki, garnizon Twierdzy Brzeskiej był nieliczny. Znajdowały się w niej zaledwie dwa pułki składające się z pododdziałów różnych jednostek, rozrzuconych po całym rozległym terenie twierdzy. Nic też dziwnego, że w tych warunkach obrona jej przed przeważającymi siłami wroga, który już w pierwszych dniach wojny pod osłoną lotnictwa i artylerii, rzucił doborowe oddziały Wehrmachtu do szturmu, wydawała się niemożliwa. Pewni szybkiego złamania oporu radzieckich sił zbrojnych hitlerowcy atakowali w dzień i w nocy. Nic jednak nie zdołało zmusić do kapitulacji radzieckiego garnizonu. Nie złamały radzieckich żołnierzy ani zastosowanie przez hitlerowców lotnictwa i artylerii oraz czołgów, ani też walki wręcz w murach samej twierdzy. Ci, którzy pozostali przy życiu, bronili się do ostatniej kuli, do ostatniego granatu...

Na wyspie środkowej Twierdzy Brzeskiej walki trwały prawie do końca lipca. W przejmującej ciszy — a jest piękny, słoneczny dzień — chyba taki sam jaki był tego pamiętnego lata 1941 r. — oglądam, nie kryjąc wzruszenia, wyryty z murze napis: „Umieram, ale się nie poddaję. Żegnaj Ojczyzno". A pod nim data: 20.VII.1941. A nieco dalej: „Umieram, ale z twierdzy nie wyjdę".

W podziemiach dużo jeszcze zachowało się podobnych słów kreślonych przez żołnierzy w ostatnich chwilach ich życia, słów świadczących o niewiarygodnej wprost wytrwałości obrońców Twierdzy Brzeskiej.

Idziemy dalej. Tania wskazuje ręką na brzeg rzeki Muchawiec. Kiedy zaczynało brakować wody, niezbędnej zwłaszcza dla rannych i kiedy okazało się, że po wysadzeniu przez wroga wieży wodociągowej nie udało się wykopać studni — zgłaszający się na ochotnika żołnierze wyruszali w nocy po wodę do tej rzeki. Patrząc teraz na jej brzeg wydaje się, że było stąd tak niedaleko. Przebycie jednak z manierkami, menażkami i wiadrami tego krótkiego odcinka drogi, oświetlanej w nocy silnymi niemieckimi reflektorami i ostrzeliwanej przez niemieckich strzelców wyborowych, kończyło się dla bardzo wielu żołnierzy śmiercią. I dziś na brzegu tej rzeki stoi pomnik żołnierza z automatem i z hełmem w ręku, w którym zawsze jest woda.

Dotkliwy brak wody w czasie letnich upałów, w czasie gdy przy silnym ogniu hitlerowskiej artylerii raz po raz nadlatywały nad twierdzę hitlerowskie samoloty, zrzucające nie tylko bomby, ale również beczki z benzyną i naftą, zapalające się od kul — nie złamały oporu jej obrońców. Działania ze strony wroga stawały się z każdym kolejnym dniem oblężenia bezpardonowe. I w tym momencie kończą się działania zbrojne wojska przeciw wojsku — a zaczyna się zbrodnia. Hitlerowcy z wściekłości, że nie mogli pokonać niewielkich oddziałów radzieckich i zmusić ich do poddania się, stosowali nie tylko barbarzyńskie metody ataku, ale rozstrzeliwali pojmanych obrońców twierdzy. W taki sposób zginął rozstrzelany przy jednej z jej bram, komisarz pułkowy dowodzący południowo-wschodnią częścią koszar Jefim Moisiewicz Fomin, w taki sposób zginęli też oficer polityczny Stepan Zyskawce oraz lejtnanci: Iwan Akimoczkin i Iwan Iwanow.

W Muzeum Twierdzy Brzeskiej wśród licznych eksponatów umieszczono m. in. zegarki znalezione podczas wykopów umocnień twierdzy. Obok budzika są również zegarki kieszonkowe jej obrońców, na których wskazówki zatrzymały się na godzinie 4,15 czasu moskiewskiego — a więc w momencie agresji hitlerowskiej na Związek Radziecki w dniu 22 czerwca 1941 roku

Wzruszający jest pietyzm z jakim ochroniono dla pamięci ludzkiej ślady tamtych pamiętnych 32 dni z czerwca i lipca 1941 r. Są tu zdjęcia i listy żołnierzy i oficerów, a także ich rodzin, które znalazły się w twierdzy, są fotografie z walk przeciwko nacierającym oddziałom hitlerowskim, jest także osobliwy dokument — korespondencja hitlerowskiego dziennikarza nadesłana 24 czerwca 1941 r. do czasopisma niemieckiego „Sygnał".

Oto co pisał specjalny wysłannik na front wschodni: „Niemiecka artyleria i niemieckie bombowce atakują Brest-Litowsk. Przez trzy dni nasza piechota znajduje się w pozycji leżącej przed cytadelą. Dziesiąta godzina rano. Szturm. W fortecznych lochach i koszarach walczą rosyjscy żołnierze z uporem i wytrwale. Wokół nas płonące domy i wszędzie gryzący w oczy dym. Rosyjscy strzelcy strzelają do nas z dachów. 11 godzina 30 minut. Jeszcze raz rozpoczyna ogień niemiecka artyleria. Zaczyna się kanonada o strasznej sile. Drży ziemia. Podnosi się smuga dymu wysoko ponad budynkami twierdzy. Reporterzy „Sygnału" leżą na ziemi 300 metrów od umocnień twierdzy i śledzą skuteczność artyleryjskiego ognia. Wybuchają pociski artyleryjskie i padają tuż przy nas odłamki granatów rzucanych w naszą stronę przez obrońców twierdzy. Przyciskamy się coraz mocniej do ziemi, żeby nie zostać trafionym. W powietrzu unosi się żar i dym nie do zniesienia".

Jest to wbrew woli autora tej korespondencji, niezwykle cenny dokument obrazujący — oczami wroga — odwagę i męstwo, bohaterstwo i bezprzykładne poświęcenie garnizonu Twierdzy Brzeskiej.

„Przez stulecia żyć będzie w pamięci narodu czyn obrońców Twierdzy Brzeskiej. Będzie on żył i wzywał ludzi do bezgranicznego oddania radzieckiej Ojczyźnie. Narody planety — walczcie o pokój".

Słowa te wpisał do księgi pamiątkowej muzeum Leonid Breżniew po zwiedzeniu 5 grudnia 1971 r. Twierdzy Brzeskiej.

32 dni trwał nierówny bój obrońców twierdzy z hitlerowskim najeźdźcą, twierdzy, która przeszła do historii II wojny światowej jako epopeja bohaterstwa radzieckich żołnierzy. I oto w 32 dniu obrony na umocnieniu kobryńskim, w jednym z jego kazamatów, pozostał przy życiu jedynie major Piotr Michajłowicz Gawriłow, dowódca 42 strzeleckiego pułku, który będąc już ciężko ranny, tracąc siły, strzelał z dwóch pistoletów i rzucał granatami. Walczył do końca, zanim nie utracił przytomności z upływu krwi. Dopiero wówczas udało się hitlerowcom wziąć go do niewoli.

„Nie miałem innego wyjścia — opowiadał, po wojnie mjr P. M. Gawriłow. — I nie była mi straszna śmierć, ale świadomość, że będzie trzeba umrzeć daleko od swoich, wśród wrogów. Postanowiłem, tak zresztą jak i postanowili poprzednio moi żołnierze, drogo oddać swe życie".

Mjr P. M. Gawriłow — Bohater Związku Radzieckiego, honorowy obywatel Brześcia, po zakończeniu wojny zamieszkał na stałe w Krasnodarze. Często jednak przyjeżdżał do Brześcia, spotykał się na terenie twierdzy z młodzieżą i weteranami wielkiej wojny narodowej i wówczas na nowo przeżywał tamte pamiętne dni czerwca i lipca 1941 r. Zmarł w zeszłym roku w Krasnodarze, w wieku 79 lat. Był on jednym z niewielu spośród 4 tys. obrońców Twierdzy Brzeskiej, którzy przeżyli wojnę. Większość z nich zginęła w jej murach.

W 1965 r. w 20 rocznicę zwycięstwa nad hitleryzmem, Twierdzy Brzeskiej nadano miano bohatera. Otrzymała ona Order Lenina i Medal „Złota Gwiazda".

Opuszczając teren Twierdzy Brzeskiej, długo jeszcze stoję przed pomnikiem żołnierza. Zostawiam u jego stóp wiązankę kwiatów, a on odprowadza mnie wzrokiem...

JERZY KRASKOWSKI

W obiektywie obieżyświata

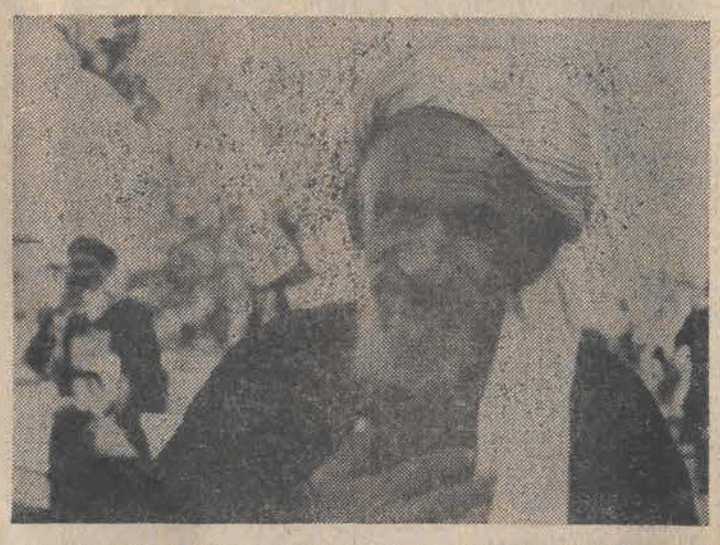

O gościnności Wschodu opowiada się nie tylko w baśniach z tysiąca i jednej nocy. Doświadczają jej ci wszyscy, którzy odwiedzają np. Samarkandę, Bucharę, Tadżykistan. Uśmiech, gest i powitalne „salem alejkum" tego staruszka na zdjęciu potwierdzają przekonanie turystów, że są tutaj naprawdę serdecznie witani.

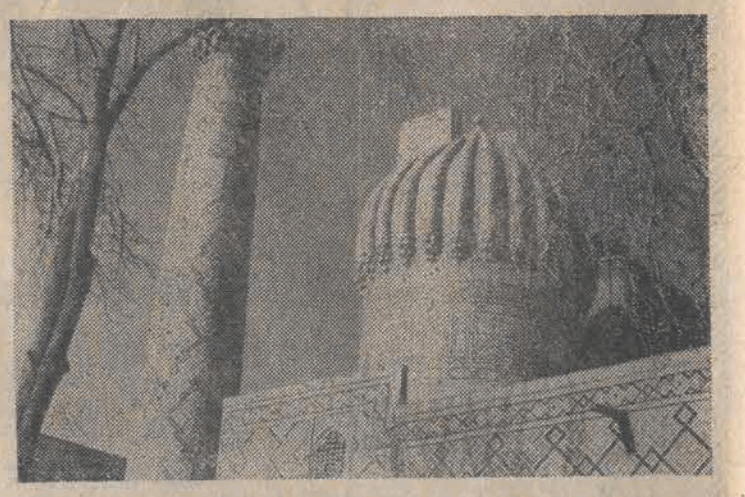

Słynne medresy Samarkandy obfotografowano już na wiele sposobów, a jednak każdy z przyjeżdżających tutaj turystów — urzeczony pięknem tego, co widzi w słynnym mieście Tamerlana — szuka takiego ujęcia, które choć w części utrwali na kliszy echo dawnych wieków...

Tekst i foto: SŁ.

Z różnych stron świata

Rekordzista ukarany

Szwajcar Marco Broggi, który przeleciał nad Alpami na lotni wyposażonej w mały motorek, został ukarany. Jak się okazało, jego pojazd nie był zgłoszony i nie posiadał licencji. Sąd skazał go na grzywnę w wysokości 8 tys. franków.

Niewinny mafiozo?

„Wszystkie zarzuty, skierowane pod moim adresem, są tworem wyobraźni" — powiedział szef jednej z włoskich mafii — Saverio Mammoliti. Przed 8 laty uciekł on z więzienia i ostatnio sam oddał się w ręce policji, która była bardzo zaskoczona takim obrotem sprawy, nie mogąc ustalić dlaczego Mammoliti sam oddał się w jej ręce. Można przypuszczać, że grozi mu niebezpieczeństwo ze strony innej mafii toteż woli być pod ochroną policji.

Monroe i Einstein

Wśród pamiątek, jakie zostały po słynnej aktorce filmowej, Marylin Monroe, znaleziono fotografię wielkiego fizyka, Alberta Einsteina z dedykacją: „Dla Marylin z miłością i wdzięcznością".

Tak serdeczna dedykacja wzbudziła wielkie zainteresowanie. Sprawę wyjaśniła w swych pamiętnikach inna amerykańska gwiazda filmowa — Shelly Winters. Stwierdziła ona, że Monroe kochała i niebywale podziwiała Einsteina i między innymi dzięki tej miłości, sławny uczony długo zachował młodość.

Pies — rencista

Terrier „Rats" po trzyletniej służbie wojskowej w walkach przeciw irlandzkim terrorystom, zachorował na serce i został rencista. Wielokrotnie ranione przez bomby zwierzę miało dość. Pożegnano go z pełnymi honorami wojskowymi.

FRANCUZÓW „POŻEGNANIE Z BRONIĄ"

We Francji przeprowadzono interesujący sondaż opinii publicznej na temat najbardziej znaczących epizodów najnowszej historii Europy, jej współczesności i postaw Francuzów wobec ewentualnego konfliktu zbrojnego.

Z sondażu wynika niedwuznacznie, że poczucie zagrożenia pokoju światowego jest we Francji bardzo poważne. 28 proc. ankietowanych uważa, że ryzyko wojny jest obecnie „bardzo duże", dalsze 47 proc. uważa je za „średnie", a tylko 11 proc. sądzi, że jest ono „małe".

Zdaniem większości odpowiadających — największe niebezpieczeństwo dla pokoju stwarza postawa Stanów Zjednoczonych oraz konflikty, jakie niosą ze sobą światowy kryzys gospodarczy i napięcia w krajach Trzeciego Świata.

Główne pytania ankiety dotyczyły jednak potencjalnego zachowania się Francuzów wobec takiego właśnie hipotetycznego zagrożenia. Otóż 41 proc. ankietowanych uważa, że w przypadku konfliktu zbrojnego w skali świata czy Europy, Francja powinna odmówić udziału (u boku USA) w interwencji militarnej; 34 proc. uważa, że powinna interweniować wspólnie ze Stanami Zjednoczonymi, a 25 proc. nie ma sprecyzowanego poglądu.

Z sondażu wynika niedwuznacznie, że ropa naftowa nie jest warta wojny. W przypadku zaś konfliktu zbrojnego, Francja — zdaniem 45 proc. respondentów — powinna dążyć do wyeliminowania go środkami politycznymi i gospodarczymi, zdaniem 6 proc. — użyć środków militarnych, a zdaniem aż 30 procent — nie robić nic.

Generalnie biorąc, sondaż potwierdza opinię, że Francuzi — jak to napisał tygodnik „Le Point", inicjator tych badań — „pożegnali się z bronią", że cechuje ich (i nie tylko ich) uzasadniony lęk przed zaangażowaniem się w wojnę nuklearną. Większość nie aprobuje też dotychczasowych akcji interwencyjnych swojego kraju w Afryce (w Kolwezi, Czadzie, Afryce Środkowej oraz przeciwko frontowi Polisario).

Wyniki tych badań opinii społecznej wywierają podobno duże wrażenie w kołach rządowych. Przekonują bowiem m. in. o tym, że Francuzi nie chcą, by ich kraj sięgał po broń jądrową. Zdają sobie oni po prostu sprawę, że w przypadku ataku atomowego nie będzie ratunku. Aż 72 proc. uważa, że wyjście z takiego ataku „obronną ręką" jest absolutnie niemożliwe. Wprawdzie 79 proc. spośród ankietowanych wyraża zdecydowaną gotowość walki w obronie ojczyzny w przypadku konfliktu zbrojnego, ale w odpowiedziach na pytania szczegółowe, dotyczące wojny, zdecydowanie ją odrzucą jako „sposób" rozstrzygania konfliktów międzynarodowych. Aż 64 proc. Francuzów uważa, że „wojna jest zbyt straszna, trzeba więc wszystko poświęcić dla utrzymania pokoju" na świecie.

A. MARECKI

Badania wiecznej zmarzliny

W ostatnich latach rozwijane są na Syberii i w arktycznych rejonach europejskiej części ZSRR badania wiecznej zmarzliny. Warstwa trwale zamarzniętego gruntu, która w ciągu lata taje tylko na powierzchni — jest pozostałością okresu lodowacenia. Uczeni radzieccy stwierdzili, że występują jednak okresowe wahania zmarzliny, w zależności od zmian klimatycznych. Wyróżniają oni cykle 5—6-letnie oraz 8—14-letnie. W okresie ochłodzenia, np po serii wyjątkowo ostrych zim, w początku lat czterdziestych, następuje obniżenie średniej temperatury gruntu i zwiększa się warstwa wiecznej zmarzliny. Ocieplenia w latach 1952—1955 i 1969 — 1973 w zachodniej Syberii przyniosły widoczny wzrost temperatury w głębi Ziemi i zmniejszenie się warstwy zmarzliny. W okresach cieplejszych warstwa tajania była dwukrotnie większa.

Przy okazji badań nad zmarzliną, uczeni odkryli istnienie całych oaz, tj. rejonów, gdzie zjawisko to nie występuje. Brak wiecznej zmarzliny związany jest z budową geologiczną i rodzajem gruntu oraz z lokalnym mikroklimatem. Takie oazy, występujące w nasłonecznionych dolinach, o płaszczystym podłożu, są interesujące dla syberyjskiego rolnictwa.

KORESPONDENCJA Z ALGIERII

Samochodem do Tamanrasset

Dla Algieru Sahara to nie tylko docelowy kierunek zwiedzających kraj gości zagranicznych, ale przede wszystkim rezerwuar niewyobrażalnej rangi bogactw naturalnych. Gaz i ropa naftowa, uran i rudy, fosforyty i półszlachetne kamienie — wszystko to znaleziono już na Saharze. Każdy rok, ba! każdy miesiąc prawie niesie z sobą nowe niespodzianki.

Kto z Algieru uda się, zwłaszcza samochodem, na dalekie piaszczyste południe, ten zobaczy, jak owa kraina powstaje do życia tryskając źródłami płynnego złota, wystrzeliwując ognistymi językami gazu i srebrząc się w gorącym słońcu stalowymi ścianami fabryk i budów.

Sahara była kiedyś synonimem suszy, sprażona niemiłosiernymi promieniami słońca, wysysający mi z niej ostatnie krople wilgoci. Dziś to wyobrażenie, w pewnym sensie przynajmniej odbiega od prawdy. W istocie na stosunkowo niewielkiej głębokości kilkuset lub niekiedy tylko kilkudziesięciu metrów mieści się pod pustynią olbrzymia niecka wodna. Wystarczyłoby znaleźć sposób na wydobycie tej wody, a Sahara przekształciłaby się w żyzny obszar. Są i tacy, którzy twierdzą, że nastąpi to już w początkach XXI wieku i że wówczas Sahara przekształci się w jeden z największych rezerwatów żywności na świecie.

Była kiedyś Sahara gigantyczną przegrodą między ludami Afryki północnej i czarnej. Także i ten niemalże aksjomat nie wytrzymuje obecnie krytyki. U schyłku lat siedemdziesiątych i na początku osiemdziesiątych z Algieru przez Saharę biegną szlaki, które łączą wszystkie położone na jej krańcach państwa. Niejako na naszych oczach największa pustynia świata z każdym rokiem przemienia się w obszar nie dzielący, lecz zbliżający narody Maghrebu i Czarnego Lądu. Spoglądając na Saharę z perspektywy Algieru, najlepiej można dostrzec właśnie ten ostatni aspekt współczesnego saharyjskiego awansu.

Najbardziej dotąd sugestywnym przykładem zjawiska, kiedy Sahara nie dzieli, ale łączy Afrykańczyków, jest budowana od 1971 r. Droga Jedności Afrykańskiej. Zaprojektowana przez Algierię, Tunezję i Niger, jako dzieło urzeczywistniające odwieczne marzenia o połączeniu Afryki arabskiej z Afryką czarną szlakiem lądowym, gigantyczna ta trasa jest już w sporej części ukończona. W roku 1978 oddano do użytku ostatni odcinek tej trasy między Algierem i Tamanrasset. Łączy on ze sobą asfaltową wstęgą te dwa miasta odległe od siebie o 2 tys. kilometrów.

Chodzi tu o przedsięwzięcie wcielające w życie stare marzenia. Gdy kolonialiści podbili Algierię w XIX w., zorientowali się rychło, że przecinając sprawną linią komunikacyjną Saharę będą mogli stopniowo opanować także serce czarnej Afryki. Już w roku 1897 powstał więc pierwszy projekt budowy kolei, przecinającej Afrykę z północy na południe. Ale niebotyczne trudności wykonawcze sprawiły, że szybko zamierzenia te odrzucono.

Niedługo potem, w roku 1912, kierując się względami strategicznymi i gospodarczymi, Berthelot zaproponował nową wersję dawnego planu. „Kolej transafrykańska Algier — Kapsztad" miała połączyć ze sobą bezpośrednio stolice północnego i południowego krańca Afryki. Również jednak ten projekt nie doczekał się realizacji podobnie, jak inne.

Ponawiane co dziesięć lat projekty upadały nie dlatego tylko, że trudno było pokryć olbrzymie koszty ich realizacji, lecz również z tej przyczyny, iż rywalizacje występujące pomiędzy ówczesnymi głównymi mocarstwami kolonialnymi w Afryce powodowały w efekcie blokowanie inicjatywy. Nie podział, lecz dopiero jedność Afryki mogła stworzyć warunki sprzyjające realizacji epokowego przedsięwzięcia. A ta jedność powstała i mogła okrzepnąć jedynie w rezultacie całkowitej dekolonizacji obszaru saharyjskiego: w sytuacji, kiedy sąsiadujące i zaprzyjaźnione narody, rozwijając postępowe procesy przemian w swych młodych państwach, wspólnie porozumiały się, jak urzeczywistnić stare projekty.

I właśnie dlatego dziś, u progu lata 1980 roku, można już przejechać autostradę z Algieru do położonego prawie 2 tys. km na południe saharyjskiego Tamanrasset...

IGNACY KRASICKI

ZASADNICZA SZKOŁA MECHANICZNA

przy

ZESPOLE SZKÓŁ ZAWODOWYCH NR 5
ŁÓDŹ, ul. WODNA 34, tel. 241-25

przyjmuje zapisy

absolwentów VIII klas szkół podstawowych na rok szkolny 1980-81.

Szkoła prowadzi naukę w następujących kierunkach:

- TOKARZ,
- FREZER,
- MECHANIK MASZYN i URZĄDZEŃ PRZEMYSŁOWYCH,
- ŚLUSARZ NARZĘDZIOWY.

Nauka trwa 3 lata. Po ukończeniu szkoły absolwenci mogą podjąć pracę w dobrze płatnym zawodzie lub kontynuować naukę w Technikum Mechanicznym.

Kandydaci spoza terenu miasta Łodzi zostaną zakwaterowani w internacie.

Zapisy przyjmuje i szczegółowych informacji udziela sekretariat szkoły codziennie w godzinach 8—15.

2043-k

DYREKCJA

ZESPOŁU SZKÓŁ BUDOWLANYCH

BEŁCHATOWSKO-POMORSKIEGO KOMBINATU BUDOWY ELEKTROWNI
97-400 BEŁCHATÓW, ul. CZAPLINIECKA 62, tel. 212-52

prowadzi dodatkowe zapisy uczniów do klas pierwszych

na rok szkolny 1980-81, w zawodach o 2-letnim okresie nauki:

- MURARZ,
- POSADZKARZ,
- CIEŚLA,
- BETONIARZ-ZBROJARZ,
- MONTER KONSTRUKCJI STALOWYCH,
- MONTER INSTALACJI ZEWNĘTRZNYCH.

W czasie nauki szkoła zapewnia:

1. Wynagrodzenie i różne świadczenia socjalne i rekreacyjne.
2. Zamiejscowym bezpłatne zakwaterowanie w internacie.
3. Możliwość dalszej nauki w Technikum Budowlanym.
4. Możliwość uzyskania prawa jazdy.

Wymagane dokumenty:

- podanie,
- świadectwo zdrowia,
- świadectwo ukończenia szkoły podstawowej,
- cztery zdjęcia,
- podanie o zakwaterowanie w internacie.

Szczegółowych informacji udziela dyrekcja Zespołu Szkół Budowlanych.

Nie dotyczy kandydatów z woj. m. łódzkiego.

2074-k

Nieruchomości

SPRZEDAM duży dom, szklarnię. Ruda. Oferty „20220" Prasa, Piotrkowska 96.

DZIAŁKĘ budowlaną w kurorcie nadmorskim — Mielno sprzedam. Tel. Łódź 846-70. 19438 g

KIOSK Warzywa — Owoce sprzedam. Radogoszcz, ul Stawowa 11, po 20. 19389 g

DOMEK dwurodzinny (wszystkie wygody) sprzedam. Zgierz, ul. Ciosnoska 18. 19381 g

PAWILON handlowy pilnie sprzedam, pow. 25 m. Oferty „19357" Prasa Piotrkowska 96.

PLAC budowlany na terenie Łodzi — kupię. Tel. 257-85 (8—15). 19926 g

DZIAŁKĘ ogrodzona ze stawami, blisko Sieradza — sprzedam. Oferty „19228" Prasa, Piotrkowska 96.

DOMEK jednorodzinny kupię. W rozliczeniu mieszkanie. Oferty „19519" Prasa, Piotrkowska 96.

DZIAŁKĘ rekreacyjną — kupię w pobliżu Łodzi. Oferty „19650" Prasa, Piotrkowska 96.

Koleżance

BOGUSŁAWIE SEIDER

wyrazy szczerego współczucia z powodu śmierci

MĘŻA

JÓZEFA SEIDERA

— długoletniego pracownika handlu zagranicznego, składają:

DYREKCJA, RADA ZAKŁADOWA, KOLEŻANKI i KOLEDZY z BHZ „TEXTIL-IMPEX — TRICOT"

Kupno-Sprzedaż

PIERŚCIONEK z 5 brylantami, 0,85 k. — ładny z atestem — sprzedam. Oferty „20326" Prasa, Piotrkowska 96.

MEBLE polecam — duży wybór. Główna 57 (soboty nieczynny). Abramczuk. 20116 g

KOŻUCH męski (54) sprzedam. Drewnowska 130 m. 30, po 18. 20225 g

OKAZYJNIE sprzedam kurtkę, trzy czwarte — łapki karakułowe, nowy silnik do łodzi „Wicher N-30 KM". Tel. 751-54. 20240 g

„BURDY", „Brigitte" — kupię. Tel. 700-40. 19908 g

BASSET hound szczeniaki po zwycięzcach sprzedam Częstochowa, tel. 546-30. 2046 k

BŁAMY z łapek karakułowych brązowe i czarne — sprzedam. Tel 625-65. 19335 g

WYPOSAŻENIE sklepowe sprzedam. Tel. 237-07. 19319 g

„KURIS" 3 fazy, nagrzewnicę 9 kW 3 fazy — sprzedam W rozliczeniu może być maszyna wieloczynnościowa. Oferty „19312" Prasa, Piotrkowska 96.

SPRZEDAM kit pszczeli. Tel. 888-53. 19117 g

KOMPLET sztućców (Tajlandia) — sprzedam. Tel. 53-17-97. 19496 g

SPRZEDAM pianino „Schiller". Tel. 53-49-69 godz. 18—22. 19633 g

NUTRIE, klatki — sprzedam. Dubois 39. 19728 g

JAMNIKI sprzedam. Tel. 787-97. 19898 g

OBRĄCZKI i naszyjnik — sprzedam. Tel 783-05. 19921 g

Pojazdy

SPRZEDAM „Fiata 125 p" (1979), gwarancja. Łódź-Ruda, ul. Nad Nerem 5. 20223 g

„NYSĘ 501 i 521" — sprzedam. Rysownicza 39 m. 2. 20045 g

SPRZEDAM „Wołge-M-21". Zagajnikowa 33. 19414 g

SPRZEDAM motocykle: „NSU-350", „AWO-Sport", „Junak". Łódź. Wysoka 26 m. 11. 19457 g

„TRABANTA" (1972) sprzedam. Tel. 684-07. 19462 g

NOWĄ karoserię „Fiata-Combi" sprzedam. Łódź, ul. Gliwicka 11. 15558 g

„FIATA 850-Seat" pilnie sprzedam ul. Wigury 14 m. 15, po 17. 19259 g

„ŻUKA" skrzyniowca w idealnym stanie — sprzedam. Marian Heleniak. Kolonia Zawada koło Tomaszowa Maz. — ferma drobiu. 19310 g

„SYRENĘ 103" po remoncie sprzedam. Łódź, Okrzei 4/12 m. 95. Oglądać w niedziele do godz. 16. 19119 g

SPRZEDAM „Żuka". Mieczysław Dzięgielewski Zgierz koło Łodzi, ul. 17 Stycznia 34 m. 4. po godz. 16. 19120 g

„FIATA 125p", grudzień 1979, gwarancja, sprzedam z powodu wyjazdu. Tel. 459-46. 19023 g

PILNIE sprzedam „Hanomag-Kurier". Konstantynów, ul. Dolna 17. Tel. 11-14-11. 19554 g

SPRZEDAM „Syrene-Bosto". Rajdowa 10 m. 194 — Retkinia. po godz. 18. 19627 g

„SYRENĘ R-20" okazyjnie sprzedam. 53-77-12. 19614 g

SPRZEDAM „Wołgę-Diesel" rok 1975. Kilińskiego 252 m. 6. 19573 g

NADWOZIE Syreny", może być uszkodzona — kupię. Sprzedam akordeon „Weltmeister". Tel. 23-62. Łask. 19668 g

„TRABANTA" (1975) sprzedam. Mechaniczna 35. 19726 g

„OPEL Rekord" (1953) „Syrene 103" — stan dobry — bardzo tanio sprzedam Tel. 875-72. 19743 g

„SYRENĘ 105 Lux" (1976) sprzedam. Tel. 393-93. 19836 g

SPRZEDAM „Fiata 125p — 1500" (maj 1979) przebieg 25.000. Ogladać w dniu ogłoszenia na parkingu róg Wólczańskiej — 22 Lipca, godz. 15—18. 19871 g

„WARSZAWĘ 223" sprzedam. Zapadła 46. 19852 g

„FIATA 125 p" (sierpień 1979) — sprzedam. Tel. 459-86, po 17. 19841 g

„MOSKWICZA 408/12" — sprzedam. Ogladać: niedziela — poniedziałek. ul. Kuźnicka 5. 19842 g

NADWOZIE kompletne „Zaporożca" po wypadku — sprzedam. Trebacka 6. 19839 g

„SYRENĘ 105 S" w dobrym stanie — sprzedam. Tel. 688-18. 19894 g

„ZASTAVĘ 1100" (1979), stan idealny — sprzedam. Tel. 222-00 godz. 10—16. 19895 g

PRZEJMĘ wkład na „Fiata 126 p". Tel. 51-48-24. 19904 g

SPRZEDAM „Fiata 125 p — 1500" (1978). Ogladać ul. Praska 8. godz. 7—15. Tel. 471-65. 19913 g

„125 p — 1500" (1979) sprzedam. Tel. 52-65-37, po 15. 19936 g

„FIATA 125 p" (1979) — sprzedam. Tel. 164-64. 19922 g

„SYRENĘ 105" (1973), stan dobry — pilnie sprzedam Tel. 16-27-47. godz. 10—18. 19856 g

„POLONEZA" (wrzesień 1979) — sprzedam. Pabianice tel. 15-35-95 (10—18). 19824 g

„WOŁGĘ Gaz 24" fabrycznie nowa — sprzedam. Rokiciny. Revmonta 3. tel 47. 19822 g

Lokale

KOMFORTOWE 2 pokoje wynajmę cudzoziemcowi. Tel. 52-82-06. 20328 g

STUDENT cudzoziemiec poszukuje mieszkania samodzielnego z wygodami na 1—3 lata. Tel. 431-61 (12—20). 19040 g

POSZUKUJĘ samodzielnego mieszkania. Oferty — „19345" Prasa Piotrkowska 96.

MIESZKANIE 100 m kw. budownictwo międzywojenne, wszystkie wygody, zamienię na mniejsze. Oferty „19512" Prasa, Piotrkowska 96

M-2 w centrum — sprzedam Oferty „19003" Prasa, Piotrkowska 96

POSZUKUJĘ ładnego mieszkania na lipiec z telefonem. Dobrze płatne. Oferty „19522" Prasa Piotrkowska 96.

M-3 superkomfortowe (bliska Dąbrowa) do wynajęcia Oferty „19071" Prasa, Piotrkowska 96.

SAMOTNY poszukuje pokoju sublokatorskiego. Oferty „19072" Prasa, Piotrkowska 96.

M-4 zamienię na M-3 i M-2 lub inne. Kupię M-2. Oferty „19219" Prasa, Piotrkowska 96.

POGOTOWIE USŁUGOWE WPHW

TEL. 638-80.

NAPRAWY EKSPRESOWE:

- telewizorów — również tel 467-21 i 734-91
- lodówek
- pralek automatycznych

ZGŁOSZENIA CAŁĄ DOBĘ

Informacja o usługach 1029-k

KATOWICE Osiedle Tysiąclecia własnościowe M-5 z telefonem sprzedam. Katowice tel. 570-356. 19226 g

MIESZKANIE dwupokojowe — bloki kwaterunkowe — zamienię na większe z wygodami. Tel 53-18-93. 19520 g

BLOKI, pokój z kuchnią, wygody, dzielnica Bałuty, zamienię na większe, może być budownictwo międzywojenne. Koniecznie dzielnica Bałuty Oferty „19564" Prasa, Piotrkowska 96

POSZUKUJĘ pomieszczenia na warsztat rzemieślniczy Tel 53-45-03 19872 g

M-3 własnościowe, telefon, 10 piętro Osiedle Chełmońskiego, zamienię na M-3 telefon lub M-4, Bałuty, najchętniej Zgierska — Stefana. Parter wykluczony Oferty „19419" Prasa, Piotrkowska 96. 19419 g 19652

M-2 lub **M-3** kupię Oferty „19870" Prasa, Piotrkowska 96.

Nauka Praca

MATEMATYKA, fizyka, chemia, Kotek 419-17 (tel. (423-06), po 16. 17014 g

MATEMATYKA, fizyka, chemia, poprawki, 374-62, Malinowscy. 16923 g

MŁODA opiekunka, wyjazd nad morze — potrzebna. Radiostacja, Konstytucyjna 1 m. 65 (sobota, niedziela). 20123 g

MECHANIKA samochodowego i ucznia przyjmę. „Fiat-Service", Obrońców Stalingradu 106. 20158 g

ZAKŁAD rzemieślniczy zatrudni wykwalifikowanego wypiekacza-żelowacza. „Zabawkarstwo", Kilińskiego 153, do 14. 20364 g

BLACHARZA samochodowego zatrudnię Wiskitno 19. Kołodziejczyk 19854 g

SZWACZKĘ do szycia koszul męskich — zatrudnię. Oferty „19859" Prasa, Piotrkowska 96.

MALARZA, tapeciarza, płytkarza-ceramika — do zakładu na prowizję przyjmę. Warunki bardzo dobre. Oferty „19847" Prasa, Piotrkowska 96

LAKIERNIK samochodowy — potrzebny. Łozowa 18. 18849 g

PRZYJMĘ do zbioru truskawek. Łagiewnicka 286, róg Przepiórczej. 19188 g

PRZYJMĘ pełnomocnika do prowadzenia zakładu budowlanego. Oferty „19615" Prasa, Piotrkowska 96.

ZATRUDNIĘ kaletnika do szycia kurtek i kamizelek Oferty „19168" Prasa, Piotrkowska 96.

ZATRUDNIĘ 150 osób dziennie do zbioru truskawek. Złotno 144. Sprzedaż na miejscu. 17945 g

FOTOLABORANT z własnym laboratorium przyjmie obróbkę koloru Tel. 860-11. godz. 10—12.

Różne

USŁUGI w zakresie wyrobu abażurów, szycia zasłon, firan, poleca pracownia Łagiewnicka 67 19801 g

POSIADAJĄC zbyt nasłonecznione mieszkanie koniecznie zainstaluj żaluzje przeciwsłoneczne Wykonawca — Dańczyszyn, ul Gdańska 22, tel. 329-09 godz. 9—17 19745 g

NOWO otwierany sklep w Zgierzu ul Rewolucji 1905 nr 38, trasa E-16 poszukuje dostawców akcesorii samochodowych, motorowych, rowerowych oraz 1001 drobiazgów. 19578 g

CYKLINOWANIE bezpyłowe, lakierowanie. 677-92 Wycech 19547 g

TAPETOWANIE, malowanie, gwarancja Zlecenia, Olimpijska 5 m. 130, blok 5. Wrzosek. 19479 g

ZESPÓŁ muzyczny przyjmuje zamówienia na wesela. Wasilewski, 53-09-21 do 16. 19217 g

MALOWANIE, tapetowanie. 12-14-33 Kowalewicz. 19068 g

WSPÓLNIKA z gotówką do dużej hodowli drobiu k. Łodzi poszukuję Oferty „19263" Prasa, Piotrkowska 96.

DRZWI harmonijkowe to i m kw dodatkowej powierzchni mieszkaniowej. Żaluzje przeciwsłoneczne i samochodowe Duży wybór wózków, składaków i wyrobów z drewna — sprzedaż. Łódź. Wschodnia 56, Malczewska. 15778 g

NOWO otwarty Zakład Elektroinstalacyjny w terminach ekspresowych, wykonuje instalacje oświetlenia, siły, odgromowe oraz pomiary, inż Stanisław Wiszkowski, ul Wróblewskiego 67-44, po 17. 18979 g

BETONIARKA, żuraw — do wynajęcia Taternicza 2. 19819 g

ZGINĄŁ biały kundelek „Puszek" Andrzeja Struga 27-a m. 24 19537 g

PRZYBŁĄKAŁ się owczarek alzacki, szczeniak. 730-32. 20368 g

WYCISZANIE drzwi. Tel. 52-61-76, 882-74 (bonifikata 20 proc). Kaniecki. 20178 g

---

POLAM

MIESZKAŃCY ŁODZI I OKOLICZNYCH MIEJSCOWOŚCI!

CENTRALA TECHNICZNO-HANDLOWA SPRZĘTU OŚWIETLENIOWEGO

„POLAM-ELEKTROSPRZĘT"

zaprasza do nowo otwartego, specjalistycznego sklepu

w Łodzi, przy ul. Nawrot 4, tel. 306-84

polecając:

- ESTETYCZNE, FUNKCJONALNE OŚWIETLENIE,
- WYSOKIEJ JAKOŚCI ŹRÓDŁA ŚWIATŁA,
- SZEROKI ASORTYMENT NOWOCZESNEGO SPRZĘTU ELEKTROINSTALACYJNEGO.

ŻYCZYMY UDANYCH ZAKUPÓW.

POLAM ...i wszystko jasne!

1912-k

KOMUNIKAT

Przedsiębiorstwo Wodociągów i Kanalizacji Okręgu Łódzkiego zawiadamia, że ze względu na konieczność włączenia do eksploatacji nowo wybudowanego odcinka magistrali wodociągowej

nastąpi w okresie od 5 lipca br. — godz. 7 do 7 lipca br. godz. 7 obniżenie ciśnienia w sieci wodociągowej

w rejonie ul. ul.: WOJSKA POLSKIEGO, ZGIERSKIEJ, JULIANOWSKIEJ, INFLANCKIEJ, KNIAZIEWICZA oraz w OSIEDLACH TEOFILÓW, ŻUBARDŹ.

Przedsiębiorstwo przeprasza odbiorców za zakłócenia w dostawie wody. 2115-k

---

PRZEDSIĘBIORSTWO PRODUKCJI GALANTERYJNO-ODZIEŻOWEJ „PROGAL"

w ŁODZI, ul. GDAŃSKA 40

zatrudni

SZWACZKI

w pracy nakładczej, przy szyciu konfekcji lekkiej,

w Zakładzie nr 3, ul. Nawrot 30, tel. 297-66 i 321-57;

przy konfekcjonowaniu chustek do nosa

w Zakładzie nr 2, ul. Wólczańska 206, tel. 689-51.

2026-k

Ciągnie człowieka do gwiazd...

(Rozmowa z doc. dr hab. Januszem B. Zielińskim – zastępcą dyrektora d.s. naukowych Centrum Badań Kosmicznych PAN)

— Kosmos spowszedniał czy stracił także na atrakcyjności?

— Dla mnie badania kosmiczne mają wciąż dużą siłę przyciągania.

— Co zatem fascynuje dzisiaj badaczy kosmosu?

— To zależy od specjalności. Mnie np. interesują badania figury Ziemi wykorzystujące techniki kosmiczne.

— W każdej nauce są badania modne, przyciągające najlepsze umysły. Co w badaniach kosmicznych wchodzi na wysoką orbitę?

— Duże zainteresowanie towarzyszy nowym danym obserwacyjnym, uzyskiwanym dzięki nieustannemu rozwojowi technik kosmicznych. Każdego dnia dociera do Ziemi z satelitów „deszcz informacyjny", w którym zdarzają się cenne krople. Np. astrofizycy wiele uwagi poświęcają poszukiwaniom w kosmosie źródeł promieniowania rentgenowskiego i gamma. W jakimś stopniu „modne" jest też poszukiwanie promieniowania reliktowego (szczątkowego) w kosmosie, które powinno powstać w trakcie hipotetycznego Wielkiego Wybuchu.

— A jakie są obecnie zainteresowania Centrum Badań Kosmicznych?

— Kontynuujemy badania jonosfery, Słońca i Ziemi. Jeśli idzie o badania górnych warstw atmosfery i jonosfery, to po zgromadzeniu dużej ilości danych obserwacyjnych pracujemy nad stworzeniem modelu matematycznego, który umożliwiałby prognozowanie jej stanu, w tym np. warunków propagacji fal radiowych w zależności od aktywności Słońca. Technika kosmiczna zapewnia nam także pomiary w przestrzeni kosmicznej promieniowania rentgenowskiego ultrafioletowego, emitowanego przez Słońce. Nawiasem mówiąc, na niedawnej budapeszteńskiej konferencji COSPAR (Committee of Space Research) podano informację o zaobserwowaniu zmiany tzw. stałej słonecznej, określającej intensywność promieniowania Słońca w długich przedziałach czasu. Wydaje się, że wartość tej stałej zależy od ilości plam słonecznych. Dlaczego? Wciąż nie wiemy tego do końca.

— Dwa lata temu, gdy byłem w Centrum, mówił pan o przygotowaniach do eksperymentu satelitarnego, mającego na celu bardzo dokładny pomiar pola grawitacyjnego Ziemi.

— Nadal jest on na naszej liście. Do wystrzelenia satelity jest jeszcze daleko, po drodze rozwiązujemy jednak problemy bardziej praktyczne. Warto powiedzieć, że w maju tego roku uruchomiliśmy — wykonaną wspólnie z Instytutem Lotnictwa — aparaturę dopplerowską do wyznaczania współrzędnych na podstawie sygnałów radiowych satelitów. Chcemy uruchomić produkcję takich odbiorników dopplerowskich, dotychczas produkowanych tylko w USA i Kanadzie, ale dla nas nieosiągalnych z powodu cen.

Inny przykład aplikacji naszych prac, to spektrometr naziemny dla wyznaczania charakterystyk widmowych powierzchni Ziemi. Jest to podstawowy przyrząd do badań zasobów naturalnych z kosmosu, ze szczególnym zastosowaniem w rolnictwie, także niedostępny na rynku krajów socjalistycznych. Podejmujemy wysiłki w celu wdrożenia tej aparatury.

— Pana wrażenia po ostatnich lotach radzieckich kosmonautów i załogi radziecko-węgierskiej?

— Loty te były kolejnymi z serii eksperymentów, mających na celu lepsze fizyczne i psychiczne przystosowanie człowieka do długotrwałego pobytu w kosmosie. Osobiście sądzę, że jest to element radzieckiego programu załogowych lotów do planet.

— Czy radziecki program lotów przewiduje zastąpienie statków transportowych „Progress" jakimś odpowiednikiem amerykańskiego promu kosmicznego?

— Sądzę, że radziecki program kosmiczny będzie różnił się od amerykańskiego. „Shuttle", jak wiadomo, miał zastąpić wszystkie inne środki kosmicznego transportu. Już teraz wiadomo, że to założenie było zbyt śmiałe. Związek Radziecki będzie rozwijał prawdopodobnie szeroki wachlarz alternatywnych technik: a więc i rakiety, i statki transportowe, i promy kosmiczne.

— A jak pan ocenia udział Europy zachodniej w badaniach kosmosu?

— Ponieważ Stany Zjednoczone zaniechały budowy rakiet, wiele amerykańskich ośrodków badawczych zwróciło się z propozycją współpracy do Europejskiej Agencji Badań Kosmicznych. W efekcie loty francuskiej rakiety „Ariane", która ma jeszcze konstrukcyjne usterki, są już „obłożone". Europa zachodnia jest po Związku Radzieckim i Stanach Zjednoczonych trzecią potęgą kosmiczną. To w Europie powstaje np. „Spacelab" — laboratorium kosmiczne, które będzie umieszczone na pokładzie promu kosmicznego „Shuttle".

— Czy ppłk Mirosław Hermaszewski współpracuje z Centrum?

— Zainteresowane ośrodki: Instytut Fizyki PAN, Wojskowy Instytut Medycyny Lotniczej, Instytut Geodezji i Kartografii — otrzymały od polskiego kosmonauty wyniki badań fizycznych, medycznych i zdjęcia zrobione kamerą „MKF — 6". Oczekujemy jeszcze na wyczerpujący raport o przebiegu lotu we wszystkich jego fazach. Sądzę także, że szerokie grono czytelników z zainteresowaniem przeczytałoby relację z lotu pióra samego kosmonauty.

Rozm.: **MAREK ROSTOCKI**

KALEJDOSKOP MOTORYZACYJNY

„GOLF-CABRIO"

Jedną z wersji popularnego „Golfa", produkowanego przez firmę „Volkswagen", jest model „Golf-Cabrio", z miękko składanym dachem. Pod względem szczelności, izolacji hałasu i ciepła, nie różni on się od dachu sztywnego. Wprowadzenie do konstrukcji składanego dachu zmusiło konstruktorów do wzmocnienia płyty podłogowej, co spowodowało wzrost masy samochodu o około 90 kg. Model „Cabrio" wykorzystuje to samo nadwozie, „Golf GLS" i „Golf GLI" z silnikami 1,5 ddm i 1,6 ddm.

STOŻKOWE HAMULCE

Hamulce takie mają wirujące elementy cierne w kształcie stożka. Jeszcze do niedawna ich zastosowanie było ograniczone. Obecnie dzięki udoskonaleniom materiałów konstrukcyjnych, zlikwidowano główne wady dotychczasowych rozwiązań, jakimi było duże obciążenie mechaniczne i cieplne. Dzięki zmianom konstrukcyjnym, opanowano także kłopoty, związane z precyzyjnym zwiększaniem momentu hamującego. Zaletami hamulców stożkowych, w porównaniu z bębnowymi są: mniejsza masa, większy moment hamujący, mniejsza liczba elementów składowych, a także mniejszy koszt.

RESORY Z LAMINATÓW

Jedna z firm angielskich zaprojektowała i wykonała resory samochodowe z laminatów, wzmocnionych włóknem szklanym. Zaletą takiego rozwiązania jest większa wytrzymałość na obciążenia, przy jednoczesnym zmniejszeniu masy. Np. trójpiórowy resor do samochodu ciężarowego waży zaledwie 20 kg, a jednocześnie nośność samochodu wzrasta o 0,5 tony.

PRZEDŁUŻONA GWARANCJA

Wszystkie samochody osobowe, eksploatowane obecnie w Europie, produkcji firm „Volkswagen" i „Audi", mają przedłużoną do sześciu lat gwarancję na fabryczne zabezpieczenie antykorozyjne. Producenci wymienionych firm gwarantują, że żadna z metalowych części nadwozia, nie skoroduje w tym okresie na wskroś. Jedynym warunkiem, który muszą spełnić użytkownicy samochodów, jest kontrola karoserii w fabrycznych stacjach obsługi, przeprowadzana co dwa lata.

TELEWIZJA ZAPOWIADA

We wtorek, 8 lipca, w Teatrze Wspomnień, znakomity spektakl „Chłopcy". W jednej z głównych ról KAZIMIERZ OPALIŃSKI.

W piątek, 11 lipca, w cyklu „Gwiazdozbiór", sylwetka CLAUDII CARDINALE.

PIĄTEK, 4 LIPCA
PROGRAM I

9.00 Teleferie. 15.25 NURT — nauczanie początkowe. 15.55 Obiektyw. 16.15 Dziennik (kol.). 16.30 „Wakacje w kręgu rodziny" (kol.). 16.55 „Na płockiej skarpie (kol.). 17.45 „Czterdziestolatek" (21) — film TvP. 18.50 Dobranoc (kol.). 19.00 Magazyn bezpieczeństwa ruchu drogowego. 19.30 Dziennik. 20.10 Mag. Studia Gama. 21.10 „Dave Allen znów na wolności" — program rozrywkowy. 21.45 Wieczór profesorów. 22.25 Dziennik (kol.). 22.40 „Na golasa" — węgierska komedia filmowa.

PROGRAM II

10.00 „Gwiazdozbiór". 10.45 Suzi Quatro. 11.10 „Kto się boi własnego ciała" odc. 2. 11.45 Dziennik. 16.30 Jęz. francuski. 17.00 „Gwiazdozbiór — Irina Gzurikowa. 17.45 „Świat na małym ekranie". 18.15 „Poradnik kolekcjonera płyt". 18.40 „Estrada folkloru". 19.10 **Wiadomości (Ł).** 19.30 Dziennik (kol.). 20.10 Studio 2. 20.20 „Strzelaj Joe" — western. 21.55 24 godziny. 22.05 O tenisie inaczej. 22.30 Historia muzyki rozrywkowej — odc. 2. 23.25 Śledztwo zostało wznowione. 0.05 Frank Sinatra i jego przyjaciele.

SOBOTA, 5 LIPCA
PROGRAM I

9.25 „Poranek z kultura" (kol.). 10.55 Transmisja z manifestacji przyjaźni społeczeństw Polski i NRD w 30 rocznice podpisania Układu Zgorzeleckiego. 12.15 „Człowiek, Ziemia Kosmos" (kol.). 12.45 Dziennik (kol.) 13.00 Początek wieku. 13.15 Dla dzieci: Spotkanie dobrych znajomych". 14.00 Zgadnij kim jestem. 14.45 Studio Telewizji Młodych. 15.15 „Odyseusz i gwiazdy". Telewizja Gdańsk zaprasza: 16.55 „Polaka sen o morzu". 17.00 „Oni przyjdą później". 17.30 Impresja baletowa 17.35 Regaty 3. 18.10 „Polaka sen o morzu". 18.15 „Dziwne fatum parostatku „Lotus". 18.45 „Polaka sen o morzu". 18.50 Dobranoc. 19.00 „Dalmor tańczy i śpiewa". 19.15 Regaty 3. 19.30 Dziennik. 20.10 „Pogoda dla bogaczy" (14) cz. II — film fab. 21.15 „Halo tu Gdańsk halo Katowice — program muzyczno-poetycki. 22.15 „Po chleb i przygodę". 22.40 „Gdański nokturn" — program poetycko-muzyczny. 23.00 Dziennik. 23.15 „Z powodu kobiety" — francuska komedia.

PROGRAM II

14.20 Studio 2. 14.30 Suzi Quatro. 14.50 „Świat na ekranie". 15.30 „Tyłem do przodu" — czyli „kto się boi własnego ciała" 16.10 „Znicz Olimpijski". 16.30 Nasi znajomi. 16.35 „Psi wech" — film z serii „Brygady Tygrysa". 17.40 Chic Corea i Gary Burton — film dok. 18.20 Muppet Show. 18.50 Gość Studia 2. 19.10 **Wiad. (Ł).**

na ekranie TV

19.30 Dziennik. 20.10 Historia muzyki rozrywkowej cz. I. 21.05 Gość Studia 2. 21.15 „I że cię nie opuszczę aż do śmierci". 21.35 „Niewidzialna kamera" odc. 7. 23.10 Jubileusz Teatru „Syrena".

NIEDZIELA, 6 LIPCA
PROGRAM I

8.20 „Telewizjada". (kol.). 9.00 Kino Teleranka. 10.10 Antena (kol.). 10.35 „Republiki radzieckie" — „Monografia wielkiej budowy" Rosyjska FSRR (kol.). 11.25 Dziennik (kol.). 11.40 Rolnicze rozmowy (kol.). 12.10 Koncert WOSPRiT (kol.). 13.15 Poczet aktorów polskich St. Jasiukiewicz (kol.). 14.05 Losowanie Dużego Lotka (kol.). 14.20 Telewizyjny Koncert Życzeń (kol.). 15.00 „Pan majster" — bułgarska komedia filmowa (kol.). 16.05 Opera miesiąca — G. Verdi „Falstaff" (kol.). 17.05 Tele-Echo (kol.). 18.05 „Magia" — program rozrywkowy. 19.00 Wieczorynka (kol.). 19.30 Dziennik (kol.). 20.10 „Wichrowe wzgórza" (1) — film fab. Tv Angielskiej. 21.10 „Piosenki z tamtych lat". 21.55 Sportowa niedziela. 22.15 „Co dalej laureacie" — Piotr Milewski (kol.).

PROGRAM II

9.55 Studio 2. 10.05 Przeboje tygodnia. 12.10 Teatr Tv — „Wielki Dodek". 13.40 Popołudnie fauny i flory. 14.25 Kino — Oko kalejdoskop filmowy o najsłynniejszych katastrofach. 15.45 To nas kiedyś bawiło. 16.05 „Podrap mnie w plecy" — komedia muz. z E. Presleyem. 17.35 5 × 5 — program publ. 18.00 Stereo i w kolorze. 19.05 Frank Sinatra i jego przyjaciele — cz. 2. 19.30 Dziennik. 20.10 Wszystko za wszystko z kpt. H. Jaskułą (powt.). 21.30 Teledyskusje. 22.05 Śledztwo zostało wznowione — cz. 2. 22.40 Jazz Rock Session.

PONIEDZIAŁEK, 7 LIPCA
PROGRAM I

9.00 Teleferie. 15.25 NURT — nauczanie początkowe. 15.55 Obiektyw. 16.15 Dziennik (kol.). 16.30 „Wakacje w kręgu rodziny" (kol.). 17.25 „Solo" 17.45 „Gołąbeczka" (1) — film Tv Radz. (kol.). 18.50 Dobranoc (kol.). 19.00 „Echa stadionów" (kol.). 19.30 Dziennik (kol.). 20.10 Teatr Tv W. Filler i J. Kofta — Wielki Dodek. 21.40 „Album z piosenkami" — „Zwierzenia" (kol.). 22.10 Horyzont (kol.). 22.40 Dziennik (kol.).

PROGRAM II
Dwójka dla drugiej zmiany

10.00 „Gołąbeczka" — film (kol.). 11.05 Dziennik (kol.). 11.20 Album z piosenkami (kol.). 16.15 „Nowoczesność w domu i zagrodzie" (kol.). 16.45 Jęz. francuski (kol.). 17.15 DZIEŃ MONGOLSKI w TvP. 17.25 „Droga do wolności" — film dokumentalny. 17.45 „Występ mongolskich akrobatów cyrkowych. 17.55 „Młodzi" — rozmowa o mongolskiej młodzieży. 18.00 „M. Sumińskiego spotkania z Mongolią". 18.05 „Nasze zwierzęta" — film dok. 18.25 Mongolia dziś" — rep. 18.40 „W. Luki spotkania z Mongolią". 18.45 „Gobi" — film dokumentalny. 19.10 Wiadomości (Ł). 19.30 Dziennik (kol.). 20.10 „Szarotki" — program muz. 20.30 „B. Zagórskiej spotkania z Mongolią. 20.35 „Kamieny" — rep. 20.50 „Urodzinowy reportaż" — film dok. 21.20 „J. Stępowskiego spotkania z Mongolią". 21.40 „Nie tylko Morin-Chur". 21.45 „Legenda o oazie" — mongolski film fab.

WTOREK, 8 LIPCA
PROGRAM I

9.00 Kino Teleferii. 15.25 Telewizyjny Klub Seniora. 15.55 Obiektyw. 16.15 Dziennik (kol.). 16.30 „Wakacje w kręgu rodziny" (kol.). 16.55 „Klinika zdrowego człowieka (kol.). 17.25 „Sonda" (kol.). 17.55 „Królik Bugs przedstawia" (kol.). 18.20 Studio Telewizji Młodych (kol.) 18.50 Dobranoc (kol.). 19.00 „Wycieczka na Pragę" — film rozrywkowy (kol.). 19.30 Dziennik (kol.). 20.10 „Dobry wojak Szwejk" cz. 2. 21.45 „Ex libris" 22.10 „Poglądy" (kol.). 22.25 „Koncerty ratuszowe". 22.50 Dziennik.

PROGRAM II

10.00 Dwójka dla drugiej zmiany — „Klinika zdrowego człowieka. 10.30 „Dobry wojak Szwejk" cz. 2. 12.00 Dziennik. 12.15 „Skojarzenia" — teleturniej. 16.20 Jęz. rosyjski. 16.50 „Ekran reporterów". 17.20 „Paweł i Wirginia" — odc. 4 film Tv Franc. 17.50 Klub Jazzowy Studia Gama. 18.20 „Skojarzenia" — teleturniej. 18.40 „Prawo dla wszystkich". 19.10 Wiadomości — wyd. kieleckie (Ł). 19.30 Dziennik. 20.10 „Pegaz młodych". 20.40 „Wtorek melomana". 21.40 24 godziny. 21.50 Teatr Wspomnień — S. Grochowiak — „Chłopcy".

ŚRODA, 9 LIPCA
PROGRAM I

9.00 Teleferie. 15.25 NURT — nauczanie początkowe. 15.55 Obiektyw. 16.15 Dziennik. 16.30 „Wakacje w kręgu rodziny". 16.55 Losowanie Express i Małego Lotka. 17.05 „Dom i my". 17.20 „Skarbiec". 17.45 „Od melodii do melodii" — program rozrywkowy. 18.10 „Małe kino" — „Mały western" — polski film animowany 18.15 „Mam pomysł". 18.50 Dobranoc. 19.00 „Ptasi raj na wyspie Funka" — kanadyjski film dok. 19.30 Dziennik. 20.10 Filmoteka Arcydzieł: „Ziemia drży" — włoski film fab. 22.55 Dziennik. 23.10 „Camerata".

PROGRAM II

10.00 Dwójka dla drugiej zmiany — Sprawy młodych — „Nastolatki" — węgierski film obyczajowy. 11.10 „Dom i my". 11.25 Dziennik. 11.40 „Od melodii do melodii" — program rozrywkowy 16.35 Jęz. francuski. 17.05 Program morski. 17.25 „Program na dziś i jutro". 17.55 Sprawy młodych — „Nastolatki". 19.10 Wiadomości (Ł). 19.30 Dziennik. 20.10 „Za 10 dni igrzyska Olimpijskie". 21.30 24 godziny. 21.40 „Gra nie gra" — turniej teatrów operowych (Ł).

CZWARTEK, 10 LIPCA
PROGRAM I

9.00 Teleferie. 15.55 Obiektyw. 16.15 Dziennik. 16.30 „Wakacje w kręgu rodziny". 17.30 „Społem". 17.45 W służbie narodu — rep. 18.10 Studio Telewizji Młodych (kol.). 18.40 Wystąpienie ambasadora Mongolskiej Republiki Ludowej w Polsce 18.50 Dobranoc. 19.00 „Lekarz radzi". 19.10 Turystyka i wypoczynek". 19.30 Dziennik. 20.10 „Komisarz Maigret prowadzi śledztwo" — odc. pt. „Maigret i handlarz win" — film krym. Tv Franc. 21.50 „Pegaz". 22.40 Dziennik.

PROGRAM II

10.00 Dwójka dla drugiej zmiany — „Koń zwany Markizem" — radziecki film fab. 11.10 „Lekarz radzi". 11.20 Dziennik 11.35 „Kosmos" — „Poprzez piąty wymiar" — film TP. 16.30 Jęz. rosyjski. 17.05 „Cała wieczność" — film. 17.20 „Ziemia się spóźnia" 17.30 „Pantha rei" — żartobliwy film rysunkowy. 17.35 „Co znaczy jedna sekunda" — film dok 17.45 „W poszukiwaniu straconego czasu". 17.55 „Punktualność jest grzecznością królów". 18.25 Pewnego razu" — program rozrywkowy. 18.40 „Na zegarze biologii". 19.00 „Pod znakiem Koziorożca" — progr. rozryw. 19.10 Magazyn kulturalny (Ł). 19.30 Dziennik. 20.10 NURT — pedagogika. 20.40 NURT — pedagogika. 21.10 NURT — pedagogika. 21.40 24 godziny. 21.55 „Kosmiczna godzina zero" — ile lat liczy wszechświat. 22.00 „Jak dożyć do stu lat". 22.40 „Czy można podróżować w czasie. 22.55 „Poprzez piąty wymiar" — film fantastyczny TP.

Frederic Dard
TRAWNIK
przełożył: Artur Nerger

— Tak, ale śpi.

Nie posiadałem się z radości, wreszcie odnalazłem Marjorie. Dzieliła nas zaledwie kilkumetrowa przestrzeń; dzieliła nas tylko ta stara lady i trzydziestocentymetrowy łańcuch.

— Muszę z nią natychmiast pomówić.

— Ależ... poznaję pana! — wyrwało się mojej rozmówczyni. — Był pan tu dziś, żeby wynająć pokój!

— Rzeczywiście... Ale teraz nie o to chodzi. Mam wiadomość dla pani Faulks. Od jej męża!

— To pan go zna!

— Właśnie on dał mi adres pani domu — oświadczyłem bez zająknięcia.

Byłem gotów pleść byle co. Musiałem zobaczyć się z Marjorie, i tylko to się w tej chwili liczyło.

— Ale dlaczego rano...?

— Zwykłe nieporozumienie. Gdy przyszedłem do pani rano, nie wiedziałem, że jest w Szkocji. Zupełnie nagle spotkałem go na Princes Street. Prosił mnie, żebym skontaktował się z jego żoną. To bardzo ważne!

Zdawało mi się, że słowa, które bez żadnego zastanowienia, tak szaleńczo wypowiadałem, mogły przemienić się w strzępki konopnego sznura, na którym niebawem zawisnę. Ale nie miało to już żadnego znaczenia.

— Bardzo panią proszę, to naprawdę ważne. Bardzo ważne!

Moje błaganie wzruszyło ją. Niezręcznym ruchem odczepiła łańcuch i otworzyła drzwi.

— Proszę usiąść, sir. Zaraz ją zawiadomię.

W holu stały naprzeciw siebie dwie kanapki, wyściełane czerwonym aksamitem. Usiadłem na jednej z nich i przyglądałem się, jak ta otyła, starsza kobieta, sapiąc, wspina się po stopniach. Znikła za zakrętem schodów, ale coraz głośniejsze sapanie pozwalało mi śledzić kierunek jej wędrówki. Zapukała do jakichś drzwi, początkowo cicho, a potem nieco mocniej. Usłyszałem huk krwi w uszach. Czy Marjorie na pewno jest w swoim pokoju? Tak sądziła gospodyni, ale przecież dziewczynie udało się już wyjść niepostrzeżenie i zadzwonić do mnie w nocy. Coś, czego nie potrafiłem sobie wytłumaczyć, musiało stanąć na przeszkodzie, skoro nie mogła przybyć na spotkanie, które sama mi wyznaczyła.

— O co chodzi? — ktoś zapytał.

Głos był niski, przestraszony, zaspany, ale nie ulegało żadnej wątpliwości, że należał do Marjorie.

— Proszę mi wybaczyć, droga pani Faulks, ale jest tutaj jakiś pan, który ma pani coś do przekazania od męża.

— Chwileczkę!

Tuż nad moją głową usłyszałem lekkie stąpanie. Otworzyły się drzwi i obie kobiety zaczęły do siebie coś szeptać. Po chwili gospodyni wróciła, nadal ciężko oddychając.

— Już idzie — oświadczyła. — Wydaje się być silnie zaniepokojona. Mam nadzieję, że panu Faulksowi nie stało się nic złego?

Owszem, panu Faulksowi przytrafiło się coś bardzo przykrego, ale nie miałem zamiaru o tym mówić. Nie była to właściwa pora, nie miałem co do tego najmniejszych wątpliwości.

Starsza pani zatrzymała się, jakby czegoś oczekiwała. Nie miała odwagi zadawać mi pytań i zapewne zastanawiała się nad tym, co zrobić, aby być przy naszej rozmowie, a jednocześnie nie uchodzić za osobę zbyt natrętną.

Marjorie stanęła na schodach w bladoróżowej nocnej koszuli z paskiem. Włosy spływały po jej ramionach. W świetle holu wydały mi się jaśniejsze niż zazwyczaj. Przypominała Ofelię. Trzymając się kurczowo poręczy, patrzyła na mnie z niedowierzaniem.

— Po co pan tu przyszedł?! — wykrzyknęła. — Już mam pana dość! Proszę stąd wyjść! Proszę wyjść natychmiast, bo zawołam policję! Co z Nevilem?! Co pan zrobił Nevilowi?

Zdarza się ponoć lunatykom, że budzą się nadzy na środku Pól Elizejskich. Co muszą wówczas odczuwać, z całą pewnością jest niczym w porównaniu z tym, co ja odczuwałem w tej chwili. Marjorie, moja kochana Marjorie, dla której bez namysłu przyjechałem z tak daleka, dla której zabiłem człowieka, ta Marjorie stała się moim wrogiem. Przyglądała mi się tak, jak to czynili tutejsi ludzie, spojrzeniem złowrogim i agresywnym.

Uczyniłem krok w kierunku schodów. Gruba gospodyni zrobiła unik, tak, jakby się spodziewała, że ją uderzę! Marjorie cofnęła się o dwa stopnie, starając się usilnie utrzymać odległość, która nas dzieliła.

— Marjorie — rzekłem błagalnym głosem — zastanów się, proszę cię, kochanie.

Zaczęła krzyczeć. Najbardziej zdumiewające było to, że krzyk ten nie wydawał się sztuczny.

— Niech pan się wynosi! Pani Morthon! Niech pani go wyrzuci, na miłość boską! T e n c z ł o w i e k t o w a r i a t!

Staruszka piszczała ze strachu. Wszystko to było wstrętne.

— Marjorie! Co pani...

Zanim dokończyłem zdanie, już jej nie było na schodach. Zatrzasnęła za sobą drzwi. Usłyszałem suchy trzask przekręcanego klucza.

DP

DZIENNIK POPULARNY — dziennik Robotniczej Spółdzielni Wydawniczej „Prasa-Książka-Ruch". Wydawca: Robotnicza Spółdzielnia Wydawnicza „Prasa-Książka-Ruch". Kombinat Wydawniczo-Kolportażowy w Łodzi. Redaguje Kolegium Redakcja kod 90-103. Łódź Piotrkowska 96. Adres pocztowy: „DP" Łódź skrytka nr 69. Telefony: centrala 293-00 łączy ze wszystkimi działami. Redaktor naczelny 645-85. Z-ca redaktora naczelnego 307-26 zastępca redaktora naczelnego 310-38. Sekretarz odpowiedzialny. II sekretarz 204-75. Działy miejski 341-10, 337-47, sportowy 208-95, ekonomiczny 228-32 wojewódzk 223-05, dział listów i interwencji 303-04 (rękopisów nie zamówionych redakcja nie zwraca); kulturalny 621-60, „Panorama" 307-28, dział społeczny i fotoreporterzy 378-97. Dział Ogłoszeń 311-50. (Za treść ogłoszeń redakcja nie odpowiada). Redakcja nocna 869-68, 868-78. Cena prenumeraty rocznie 312 zł półrocznie 150 zł, kwartalnie 78 zł. Prenumeratę przyjmują oddziały RSW „Prasa-Książka-Ruch" oraz urzędy pocztowe i doręczyciele w terminach na I kwartał, I półrocze oraz cały rok do 10 każdego miesiąca poprzedzającego okres prenumeraty. Zakłady pracy, instytucje i organizacje składają zamówienia na prenumeratę w miejscowym oddziale RSW, a w miejscowościach, w których nie ma tego oddziału w urzędach pocztowych, bądź u doręczycieli. Natomiast prenumeratorzy indywidualni wyłącznie w urzędach pocztowych bądź u doręczycieli. Egzemplarze archiwalne „Dziennika" są do nabycia w sklepie „Ruchu" Łódź, Piotrkowska 95.

Druk: Zakłady Poligraficzne RSW w Łodzi G-2