IX ZJAZDOWI-OWOCNYCH OBRAD!

Wydanie A | ŁÓDŹ wtorek 14 lipca 1981 roku | Rok XXXVII nr 137 (8888) | Cena 2 zł

DŻ Ł

DZIENNIK ŁÓDZKI

Najstarsza gazeta Łodzi

IX Nadzwyczajny Zjazd PZPR rozpoczyna obrady

Dziś, w Warszawie rozpoczyna się IX Nadzwyczajny Zjazd Polskiej Zjednoczonej Partii Robotniczej — z udziałem 1964 delegatów. Zostali oni wybrani przez konferencje wojewódzkie, konferencje w okręgach wojskowych i rodzajach sił zbrojnych oraz przez konferencje zakładowe i uczelniane, którym zostało przyznane takie prawo przez Komitet Centralny.

W najwyższym forum partyjnym uczestniczą również nie będący delegatami członkowie i zastępcy członków ustępującego KC, członkowie ustępujących CKR i CKKP, a także inni zaproszeni goście, a wśród nich — zasłużeni działacze ruchu robotniczego.

Na Zjazd przybyły delegacje: Komunistycznej Partii Związku Radzieckiego oraz innych bratnich partii komunistycznych i robotniczych z 10 krajów socjalistycznych. (O ich przybyciu do Warszawy informujemy oddzielnie).

Jak się przewiduje, obrady robocze Zjazdu poświęcone głównie sprawom proceduralnym rozpoczną się o godz. 9 — wyłącznie z udziałem delegatów na Zjazd.

Uroczyste otwarcie Zjazdu — z udziałem również zaproszonych gości — nastąpi o godz. 12. Na porządku dziennym znajduje się m.in. referat Komitetu Centralnego PZPR, który wygłosi I sekretarz KC.

Dyskusja na Zjeździe toczyć się będzie zarówno w trakcie obrad plenarnych, jak i w szesnastu zespołach problemowych.

IX Nadzwyczajny Zjazd PZPR dokona wyboru centralnych władz partyjnych oraz podejmie uchwały, w tym programową i na zbliżające się 100-lecie polskiego ruchu robotniczego. (PAP)

Do Warszawy przybyły delegacje bratnich partii komunistycznych

Wczoraj do Warszawy przybyły delegacje bratnich partii komunistycznych i robotniczych z krajów socjalistycznych, które zostały zaproszone na obrady IX Nadzwyczajnego Zjazdu.

Delegacji Komitetu Centralnego Komunistycznej Partii Związku Radzieckiego, która weźmie udział w obradach IX Nadzwyczajnego Zjazdu PZPR przewodniczy członek Biura Politycznego, I sekretarz Moskiewskiego Komitetu KPZR Wiktor Griszyn. W skład delegacji wchodzą: zastępca członka Biura Politycznego KC KPZR, I sekretarz KC KP Białorusi — **Tichon Kisielow**, sekretarz KC KPZR — **Konstantin Rusakow** oraz członek KC KPZR, ambasador ZSRR — **Boris Aristow.**

Na lotnisku Okęcie w Warszawie gości witali członkowie najwyższych władz ze Stanisławem Kanią i Wojciechem Jaruzelskim.

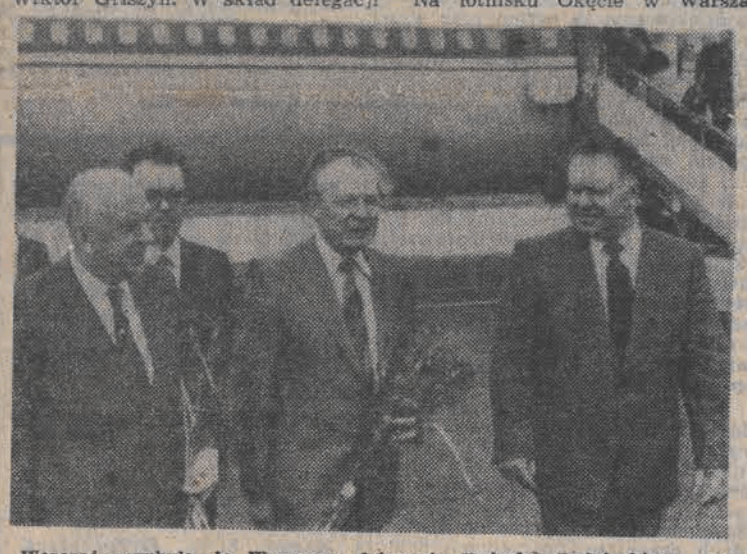

Wczoraj przybyła do Warszawy delegacja Związku Radzieckiego na IX Nadzwyczajny Zjazd PZPR. Gości przywitał na lotnisku I sekretarz KC PZPR Stanisław Kania. N/z.: Wiktor Griszyn, Konstantin Rusakow i Stanisław Kania.

CAF — M. Langda — telefoto

* * *

Na czele delegacji KC Komunistycznej Partii Wietnamu stoi członek Biura Politycznego KC, wicepremier Vo Nguyen Giap.

Delegacji KC Mongolskiej Partii Ludowo-Rewolucyjnej, przewodniczy zastępca członka Biura Politycznego KC, przewodniczący Komitetu Kontroli Partyjnej przy KC MPLR — Bugyn Deżid.

Na czele delegacji Rumuńskiej Partii Komunistycznej stoi Josif Banc — członek Politycznego Komitetu Wykonawczego, sekretarz KC RPK.

Na czele delegacji Węgierskiej Socjalistycznej Partii Robotniczej stoi członek Biura Politycznego, sekretarz KC WSPR — Ferenc Havasi.

Delegacji Komunistycznej Partii Czechosłowacji przewodniczy członek Biura Politycznego, I sekretarz Komitetu Miejskiego KPCz w Pradze Antonin Kapek.

Telewizja Polska w programie 1, a Polskie Radio w programach 1 i 2 — przeprowadzą transmisję z otwarcia IX Nadzwyczajnego Zjazdu Polskiej Zjednoczonej Partii Robotniczej. Początek transmisji przewiduje się na godz. 11.50.

Na czele delegacji Niemieckiej Socjalistycznej Partii Jedności stoi członek Biura Politycznego, sekretarz KC NSPJ Werner Felfe.

Delegacji Bułgarskiej Partii Komunistycznej przewodniczy członek Biura Politycznego KC BPK, I wicepremier LRB Todor Bożinow.

Delegacji Związku Komunistów Jugosławii przewodniczy członek Prezydium KC ZKJ — **Aleksander Grliczkow.**

Do Warszawy przybył także redaktor naczelny miesięcznika „Problemy Pokoju i Socjalizmu" — **Konstantin Zarodow.**

Na lotnisku Okęcie delegacje witali członkowie Biura Politycznego i Sekretariatu KC PZPR: **Kazimierz Barcikowski, Tadeusz Grabski, Mieczysław Jagielski, Stefan Olszowski, Roman Ney, Kazimierz Cypryniak, Zdzisław Kurowski i Stanisław Gabrielski.**

☆ ★ ☆

„Przewodnią siłą polityczną społeczeństwa w budowie socjalizmu jest Polska Zjednoczona Partia Robotnicza" (Konstytucja PRL, art. 3, ust. 1).

Wielu dziś mamy interpretatorów tego kluczowego konstytucyjnego zapisu — i tych zgrzytających zębami na sam dźwięk słowa „partia", i tych, którzy każdą krytykę niedomagań traktują jako atak na partię.

Przez wszystkie trudne posierpniowe dni nie brakowało prób podważenia przewodniej roli partii, z różnych zresztą źródeł płynących. Nie oszukujmy się, że nie było i nie ma walki politycznej o kształt ustrojowy państwa, że nie ma usiłowań zainstalowania systemu dwuwładzy — władzy realnej i władzy nominalnej.

Akcja wywołuje reakcję. Część działaczy w partii, często bezpośrednio zagrożona niesłusznymi oskarżeniami, dopatrzyła się w nowym ruchu związkowym jednolitej, wrogiej organizacji antysocjalistycznej. Ten mur nieufności trzeba było raz po raz obalać w toku kolejnych konfliktów społecznych.

I kto wie — oceni to historia — czy wysiłek, jaki włożyli ludzie rozwagi politycznej w przezwyciężanie raz po raz pojawiających się napięć — nie wpłynął najbardziej paraliżująco na tempo procesu odnowy i szybkiego wychodzenia z kryzysu społeczno-gospodarczego. Po prostu nie starczało już sił i czasu. Kto myśli o odbudowie, gdy gasi się pożar?

Pytania te postawią sobie także delegaci na rozpoczynającym dziś obrady IX Nadzwyczajnym Zjeździe PZPR. I spróbują zapewne odpowiedzieć na nie. Zjazd skupi na sobie uwagę i członków partii i bezpartyjnych w całym kraju. Wszystko co powie się z trybuny zjazdowej, zostanie dogłębnie przeanalizowane, zważone i ocenione.

Obawiać się wszakże należy wielu rozczarowań przebiegiem Zjazdu. I powiedzmy od razu szczerze: ci, którzy oczekują odkrycia przez Zjazd panaceum na schorzenia naszej gospodarki, mogą się zawieść. Wyjście z kryzysu, to kwestia kilku lat, a nie akt jednorazowy i w dodatku zależy ono od dobrze opracowanej reformy gospodarczej, której mamy dopiero główny zarys.

Czego zatem możemy od Zjazdu oczekiwać?

● Przede wszystkim potwierdzenia dotychczasowej polityki porozumienia społecznego — miast konfrontacji, proponowanej w różnych dokumentach ugrupowań dogmatycznych i radykalnych;

● Uchwalenia gwarancji statutowych, które wykluczą możliwość recydywy przedsierpniowych deformacji w kierowaniu państwem i w życiu wewnątrzpartyjnym;

● W sprawach programowych — powrotu do źródeł myśli marksistowsko-leninowskiej, oryginalności w podstawowych kwestiach ideologicznych, a zwłaszcza odrzucenia lansowanych tu i ówdzie koncepcji rozmydlania partii, przekształcania jej w klub dyskusyjny;

● Przyjęcie w polityce kadrowej, wewnątrz partii, kryteriów kwalifikacji ideowo-moralnych i zawodowych, a tym samym działań eliminujących karierowiczostwo, lizusostwo, koniunkturalizm;

● Uznania za priorytet dla państwa i społeczeństwa dźwignięcia naszej gospodarki narodowej — uzyskać jej stabilizację, a w ten sposób m.in. odzyskać wiarygodność w oczach naszych sojuszników na Wschodzie i wierzycieli na Zachodzie, tak bardzo naszą sytuacją przejętych. A przede wszystkim musi to być program uznany przez społeczeństwo za własny.

To niektóre tylko z możliwych decyzji Zjazdu. Wydaje się, że jeśli delegaci jasno sprecyzują platformę sojuszu wszystkich sił, którym drogi jest los naszej ojczyzny, to już wykonają wielką pracę. Życzymy im tego!

Wniosek Biura Politycznego KC PZPR do Rady Państwa

13 bm. I sekretarz KC PZPR **Stanisław Kania** skierował do przewodniczącego Rady Państwa **Henryka Jabłońskiego** wystąpienie, w którym Biuro Polityczne KC PZPR, kierując się uchwałą XII Plenum KC PZPR, wnioskuje anulowanie uchwał o nadaniu odznaczeń państwowych osobom ponoszącym szczególną odpowiedzialność za zaistniały w Polsce kryzys społeczno-gospodarczy i polityczny.

Wystąpienie dotyczy następujących osób i odznaczeń: Edward Gierek — Zasłużony Górnik PRL, Order Odrodzenia Polski I klasy; Edward Babiuch — Sztandar Pracy I klasy, Order Budowniczy PL; Zdzisław Grudzień — Order Budowniczy PL; Piotr Jaroszewicz — Order Odrodzenia Polski I klasy; Jerzy Łukaszewicz — Sztandar Pracy I klasy; Tadeusz Pyka — Sztandar Pracy II klasy, Order Budowniczy PL; Jan Szydlak — Order Budowniczy PL; Tadeusz Wrzaszczyl: — Order Odrodzenia Polski III klasy; Zdzisław Żandarowski — Sztandar Pracy I klasy; Order Budowniczy PL; oraz Adam Glazur — Order Odrodzenia Polski IV klasy, Sztandar Pracy I klasy; Franciszek Kaim — Order Odrodzenia Polski II klasy, Order Budowniczy PL; Włodzimierz Lejczak — Sztandar Pracy II klasy, Sztandar Pracy I klasy, Order Budowniczy PL.

(PAP)

Ogromne zainteresowanie światowej opinii publicznej obradami Zjazdu

Miarą zainteresowania światowej opinii publicznej obradami IX Zjazdu PZPR, jest fakt akredytowania przy biurze prasowym tego partyjnego forum kilkuset dziennikarzy z kilkudziesięciu krajów, w tym 120 na stałe przebywających

(Dalszy ciąg na str. 2)

JEDZIEMY Z NADZIEJĄ

I POCZUCIEM ODPOWIEDZIALNOŚCI

Łódzka delegacja na Zjazd PZPR udała się do Warszawy

O godz. 15 zaczęli się zbierać w gmachu KŁ PZPR łódzcy delegaci na IX Nadzwyczajny Zjazd PZPR. Ostatnie rozmowy i ustalenia, pobieranie dokumentów. W tym wirze bezpośrednich przygotowań do wyjazdu rozmawialiśmy z niektórymi delegatami łódzkiej organizacji partyjnej. Pytanie jest właściwie jedno: Z czym teraz, na kilka minut przed wyjazdem, wsiadacie do autokarów?

JADWIGA NOWAKOWSKA: — Liczę, że wreszcie wybierzemy władze, które pozwolą nam na wyjście z impasu, że wreszcie partia będzie partią! Oczekuję, że Zjazd określi realny program, który z chwilą zakończenia obrad zaczniemy wszyscy konsekwentnie realizować. To na pewno nie będzie program wszystkich naszych oczekiwań, ale raczej możliwości. Ważne, byśmy przestali się cofać i powoli zaczęli likwidować ten paraliżujący kryzys.

KAROL STRYJSKI: — Moje nadzieje wiążę z tym, że Zjazd potwierdzi ideologiczną tożsamość PZPR, partii z marksistowskim programem i robotniczym charakterem. Po prostu partia musi odnaleźć się w realiach dzisiejszej Polski i wypracować taktykę działania kojarzącą zadania doraźne z perspektywicznymi. Tu nie ma co wyliczać, czy będzie dobrze jutro, czy za 10 lat. Ważne jest, byśmy jako partia uruchomili mechanizm koniecznych przemian.

MAREK BARTOSIK: — Zjazd będzie miejscem walki politycznej, ponieważ wyraźnie zarysowane są dwie linie: linia porozumienia społecznego, opowiadająca się za rozwiązywaniem napięć społecznych metodami politycznymi i linia zwolenników metod bardziej bezkompromisowych. Ja, tak jak i większość moich wyborców, opowiadam się za pierwszą. Mój dylemat polega na tym, jak dokonać właściwego zakwalifikowania poszczególnych towarzyszy na których mam głosować, do każdej z tych grup by nie popełnić błędu i wybrać Ko-

(Dalszy ciąg na str. 2)

Dokumenty i materiały dla delegatów

Delegaci na IX Nadzwyczajny Zjazd Polskiej Zjednoczonej Partii Robotniczej otrzymali dokumenty sprawozdawcze i programowe oraz inne materiały przygotowane w związku z obradami. Zestaw tych dokumentów otwiera sprawozdanie Komitetu Centralnego za okres od VIII Zjazdu do IX Nadzwyczajnego Zjazdu PZPR. Kolejne to: sprawozdania Centralnej Komisji Rewizyjnej i Centralnej Komisji Kontroli Partyjnej za ten sam okres, projekt Statutu PZPR, projekt uchwały programowej IX Nadzwyczajnego Zjazdu partii.

Jako integralną część dokumentów zjazdowych, wręczonych delegatom, potraktowano: rządowy raport o stanie gospodarki i rządowy program przezwyciężania kryzysu oraz stabilizowania gospodarki kraju; kierunki reformy gospodarczej (projekt, zawierający odpowiednie załączniki) z proponowanymi ustawami o przedsiębiorstwach państwowych i o samorządzie załogi przedsiębiorstwa państwowego (obydwa te projekty skierowano do laski marszałkowskiej 22 czerwca br.; uzupełniające informacje i materiały statystyczne GUS — „Bieżąca sytuacja gospodarcza" i „Polska w latach 1970—1980".

Wspomniane dokumenty i materiały ukazały się drukiem. Łączna objętość tych broszur wynosi blisko 700 stron. (PAP)

Wręczenie aktów powołania na stanowiska rządowe

13 bm. marszałek Sejmu **Stanisław Gucwa** wręczył akty powołania na stanowiska rządowe desygnowanym przez Sejm na ostatnich posiedzeniach członkom rządu.

Akty otrzymali: Zbigniew Madej — wiceprezes Rady Ministrów, przewodniczący Komisji Planowania przy Radzie Ministrów, ministrowie: Władysław Baka, Stanisław Bejger, Władysław Jabłoński, Ryszard Karski, Jan Knapik, Zdzisław Krasiński, Zygmunt Łakomiec, Władysław Majewski, Jerzy Nawrocki, Czesław Piotrowski, Zbigniew Szałajda, Jerzy Wojtecki, Sylwester Zawadzki oraz Stanisław Majewski — prezes Narodowego Banku Polskiego. Spotkanie zakończyło się rozmową na temat przyszłej pracy i zamierzeń nominatów. (PAP)

Sprawozdanie CKR PZPR za okres od VIII do IX Nadzwyczajnego Zjazdu partii

(O M Ó W I E N I E)

Centralna Komisja Rewizyjna PZPR omawia swą działalność między zjazdami i jej rezultaty w zwięzłym 15-stronicowym dokumencie.

W jego wstępie stwierdza się, iż w ciągu 16 miesięcy, które upłynęły od VIII Zjazdu, CKR przeprowadziła 51 kontroli problemowych, obejmując nimi różne instancje, komórki i instytucje partyjne. CKR oraz terenowe komisje rewizyjne wiele miejsca poświęciły sprawom związanym z liczebnością i jakością szeregów partyjnych. **W sprawozdaniu stwierdza się, że praktyka rozbudowy partii, preferująca kryteria ilościowe doprowadziła do spadku jakości szeregów partyjnych, obniżenia dyscypliny partyjnej i pogorszenia skuteczności działania podstawowych ogniw PZPR.** Od 1 lipca 1980 r. do 31 maja br. skreślono i wydalono z PZPR 300,1 tys. osób, wśród nich około 190,8 tys. oddało legitymacje partyjne, tj. — łącznie — 9,5 proc. stanu partii. Udział robotników w składzie partii zmniejszył się z 46,4 proc. do 44,7 proc.

Wiele uwagi w sprawozdaniu CKR poświęca się trybowi i terminowości załatwiania listów, skarg i wniosków ludności kierowanych do instancji i organizacji partyjnych. Rosnącą falę i charakter tych spraw, należy, zdaniem CKR, traktować jako wyraz rosnącej skali nie zaspokojonych potrzeb ludzkich oraz skostnienia i niewydolności istniejących struktur życia społeczno-gospodarczego.

W dokumencie zwraca się też uwagę, że **w toku dyskusji związanej z VIII Zjazdem PZPR zgłoszono setki tysięcy wniosków, opinii i postulatów, które w dużej części sygnalizowały zjawiska leżące u podstaw lipcowo-sierpniowego protestu robotniczego; nie wywołały one jednak stosownej reakcji i nie znalazły odzwierciedlenia w pracach i dokumentach VIII Zjazdu.**

Sprawozdanie CKR przytacza dane finansowe dotyczące działalności partii. Oto niektóre z nich: w 1980 r. na działalność partyjną wydatkowano ogółem 2.709.209 tys. zł (prawie 80 proc. wykorzystały instancje terenowe) z czego prawie 2 mld zł pochodziło ze składek partyjnych, a reszta — z działalności wydawniczej. Średnia płaca miesięczna w aparacie partyjnym wynosiła w ub. roku 8.124 zł dla pracowników politycznych i 4.670 złotych dla pracowników administracyjno-technicznych. Niektóre płace: I sekretarz KC — 28.100 zł, I sekretarze i sekretarze KW — 15.400 zł — 19.800 zł, I sekretarze i sekretarze komitetów niższych szczebli — 5.700—11.300 zł, inspektorzy KC — do 10 tys. zł. Zatrudniano 11 tys. pracowników politycznych i ponad 6 tys. pracowników administracyjno-technicznych; Otrzymują oni zasiłki rodzinne i pobierają diety bez jakichkolwiek preferencji, na zasadach powszechnie obowiązujących w jednostkach uspołecznionych. Wstępne analizy porównawcze — stwierdza CKR — nie potwierdziły poglądów o nadmiernej rozbudowie aparatu partyjnego.

Renty z tytułu zasłużonej działalności w ruchu robotniczym otrzymuje około 12,5 tys. osób — weteranów i członków rodzin po zmarłych działaczach. Średnia renta miesięczna na koniec ub. roku wynosiła 4.217 zł dla działacza i 2.878 zł dla członków rodzin.

W sprawozdaniu CKR znajdujemy też informację, że w br. Sekretariat KC PZPR, wychodząc naprzeciw licznym postulatom społeczeństwa, zalecił przegląd bazy lokalowej partii. W efekcie wygospodarowano i przeznaczono na cele społeczne 16 budynków oraz 306 innych pomieszczeń użytkowanych dotychczas przez instancje partyjne. Ponadto podjęto decyzję o zmianie przeznaczenia 9 obiektów budowanych na potrzeby partii.

W zakończeniu dokumentu stwierdza się, że wobec braku jednolitego poglądu nt. nowych rozwiązań modelowych organów kontroli partii, ostateczne decyzje w tej sprawie podejmie zjazd.

(PAP)

Pisali o Polsce

W sobotę specjalny wysłannik telewizji radzieckiej Aleksander Kawerźniew w głównym dzienniku w korespondencji ilustrowanej wstawkami filmowymi z Warszawy informował o ostatnich przygotowaniach do rozpoczynającego się zjazdu. Mówił o dyskusjach wśród delegatów w których jedni skoncentrowali swoją uwagę na trudnościach gospodarczych, na kłopotach dnia codziennego, drudzy na kryzysie politycznym, trzeci na problemach moralnych i każdy proponował swoją drogę wyjścia z zaistniałej sytuacji. Są o wiele większe rozbieżności — stwierdził Kawerźniew. Niektórzy delegaci dyskutują o partii i jej kierowniczej roli, o najważniejszych ogólnych prawidłowościach budownictwa socjalistycznego z pożycji, które Lenin określał jako oportunistyczne.

Komentator radzieckiej telewizji stwierdził dalej, że ponownie nasiliły się naciski na partię, na władzę państwową, ze strony ugrupowań antysocjalistycznych. Na uwagę zasługuje jednak fakt, że koniec końców władze odmówiły dalszych ustępstw, co ze zrozumieniem zostało przyjęte przez ludzi pracy. Jest to dobry przejaw wewnętrznej siły polskiej klasy robotniczej, jej zdolności przeciwstawienia się wrogiej propagandzie, wrogiej działalności reakcji.

W korespondencji z Warszawy dla „Rudego Prava" i bratysławskiej „Pravdy" zamieszczonej 13 bm. pt. „Odpowiedzialność za socjalizm. Niespokojne godziny przed IX Nadzwyczajnym Zjazdem PZPR" J. Lipavsky, P. Minarik i K. Mikulka piszą m. in., że „cała partia w przygotowaniach do zjazdu koncentrowała się głównie na swoich sprawach wewnętrznych, a mniej na działalności na zewnątrz. Pewnie i z tego powodu — jeśli nie przede wszystkim, szerokie pole działania miały te siły które zajmują pozycje wrogie wobec partii i które zdobywały i zdobywają nadal różnych „zwolenników odnowy" dla swego programu ideowego".

Trójka wysłanników czechosłowackich dzienników partyjnych stwierdza następnie że nie przypadkiem właśnie teraz „skryci" i otwarci wrogowie PZPR „przygotowują" tzw. akcje protestacyjne, w większości pod szyldem „Solidarności", lecz w rzeczywistości raczej pod firmą KOR.

J. Lipavsky, P. Minarik i K. Mikulka powołując się na komentarze prasy polskiej piszą, iż w skomplikowanej sytuacji społecznej i politycznej, której towarzyszy głęboki kryzys obejmujący coraz to inne sfery działania władzy ludowej, umożliwiający działanie sił antysocjalistycznych, pojawiły się w partii grupy i grupki a następnie całe ośrodki propagujące hasło odnowy z pozycji rewizjonistycznych i prawicowo-oportunistycznych.

Codziennie belgradzkie gazety przynoszą informacje o przygotowaniach do Nadzwyczajnego Zjazdu PZPR. „Borba", „Polityka" a także dzienniki radiowe i telewizyjne donoszą o pełnej powagi i oczekiwań atmosferze w naszym kraju, o ogromnej odpowiedzialności, jaka spoczywa na delegatach na zjazd za losy i przyszłość partii i państwa, za rozpoczęty proces odnowy za wyprowadzenie Polski z kryzysu.

W najnowszym numerze belgradzkiego tygodnika „NIN" z 12 bm ukazał się obszerny artykuł Ilii Marinkovicia pt „Zjazd wielkich nadziei". Autor pisze m. in., że wielka jest odpowiedzialność tych, którzy z własnej woli wzięli na siebie obowiązek sformułowania odpowiedzi na zasadnicze problemy i zaproponowania rozwiązań, na które cierpliwie czeka społeczeństwo polskie. Zmęczenie może się przecież łatwo przekształcić w apatię, euforia — w depresję niezadowolenie w bardzo niebezpieczny konflikt

W poniedziałek, na dzień przed otwarciem Nadzwyczajnego Zjazdu PZPR informacje na ten temat, najczęściej na tytułowych kolumnach przynosi cała prasa amerykańska. Stacje największych koncernów telewizyjnych podały komentarze swoich wysłanników z Warszawy Dzienniki i stacje telewizyjne zapowiadają obszerne relacje z przebiegu zjazdu.

W poniedziałkowych komentarzach i doniesieniach z Warszawy dominuje przekonanie, że zjazdowi w Polsce towarzyszyć powinien spokój, a zjazd obradować będzie jak oczekują amerykańscy komentatorzy i obserwatorzy, w pragmatycznej atmosferze umiarkowania. Korespondenci dzienników „Washington Post", „New York Times" i wielkich amerykańskich agencji wyrażają pogląd że największym a zarazem najtrudniejszym problemem zjazdu będą nie tyle sprawy polityczne, co program gospodarczy. Uważa się bowiem, że brak takiego konkretnego programu zagraża całkowitym zawaleniem się gospodarki polskiej z konsekwencjami trudnymi do przewidzenia zarówno dla samej Polski, jak i dla innych krajów Europy wschodniej i zachodniej.

Redaktor depeszowy — Jerzy Klima.

Redaktor techniczny — Ryszard Perczak.

Z głębokim żalem zawiadamiamy, że w dniu 11. 07. 1981 r. zmarł przeżywszy lat 81 nasz ukochany Ojciec, Dziadek i Brat

Ś. + P.

JÓZEF WASIAK

honorowy prezes RTS „Widzew", członek ZBoWiD, więzień obozów koncentracyjnych.

Uroczystości pogrzebowe odbędą się w dniu 15 lipca br. o godz. 14.30 na cmentarzu rzymskokatolickim na Zarzewie, o czym powiadamiają pogrążeni w głębokim bólu

CÓRKA, WNUCZEK i pozostała RODZINA

Dnia 11 lipca 1981 r. odszedł od nas, opatrzony św. sakramentami, nasz najdroższy

Ś. + P.

ADAM PONIATOWSKI

ur. w 1885 r. w Prużanach na Ziemi Grodzieńskiej, senior bankowości polskiej, prokurent i księgowy banków w Poznaniu, Warszawie, Wilnie i Łodzi, gorący patriota, więzień obozów wojennych, odznaczony przez Emigracyjny Rząd Polski Brązowym Krzyżem Zasługi z Mieczami.

Pogrzeb odbędzie się w dniu 14 lipca br. o godz. 14.30 na cmentarzu rzymskokatolickim na Dołach, o czym ze smutkiem powiadamiają

ŻONA, CÓRKI, SYNOWIE, SYNOWE, WNUKI i PRAWNUKI

Sprawozdanie CKKP za okres od VIII do IX Zjazdu PZPR

(O M Ó W I E N I E)

We wstępie sięga się w sprawozdaniu do dyskusji przed VIII Zjazdem partii, dyskusji wysoce krytycznej, wyrażającej duże zaniepokojenie pogarszającą się sytuacją gospodarczą Polski, rozmijaniem się oficjalnej propagandy sukcesu z rzeczywistymi nastrojami społeczeństwa, przejawami ograniczania demokracji wewnątrzpartyjnej, niekompetencją i brakiem odpowiedzialności w zarządzaniu gospodarką. Niedocenianie ocen, wniosków i postulatów płynących z podstawowych ogniw partii prowadziło do dalszego osłabienia więzi między kierowniczymi organami partii, a organizacjami partyjnymi oraz instancjami niższego szczebla. Działalność Centralnej i terenowych Komisji Kontroli Partyjnej prowadzona była w szczególnie złożonej sytuacji w partii i kraju. Sytuację tę pogłębiały ujawniane fakty o nadużywaniu stanowisk dla osiągania korzyści materialnych przez niektóre osoby spośród centralnej i terenowej kadry kierowniczej.

Kolejny fragment sprawozdania ukazuje ważniejsze przyczyny, które doprowadziły do obniżenia wymogów ideowych i naruszania zasad etyczno-moralnych w szeregach partii. Istotną tego przyczyną był kierunek na szybki rozwój szeregów partyjnych. W okresie od 1971 r. do czerwca 1980 r. przyjęto w poczet kandydatów ponad 1.560 tys. osób, z czego większość między VII a VIII Zjazdem. W tym okresie z partii odeszło ponad pół miliona osób w większości robotników i chłopów. Naruszaniu zasad etyczno-moralnych sprzyjało w latach siedemdziesiątych ideologiczne przyzwolenie dla tzw. nowoczesnego stylu życia, któremu uległa również część kadry kierowniczej.

Brak było zdecydowanego przeciwdziałania narastaniu tych tendencji drobnomieszczańskich z ich negatywnymi skutkami. **Stosowane praktyki nie sprzyjały obiektywnej ocenie kadr kierowniczych i spotykały się z zasłużoną krytyką partyjną i społeczną. Krytyka tych zjawisk była bagatelizowana.**

Komisje Kontroli Partyjnej, w granicach swych uprawnień czyniły wysiłki, aby oczyszczać partię z osób naruszających normy moralne. Ponad 40 proc. ogółu wydalonych z partii stanowili ludzie, którzy popełnili różnego rodzaju nadużycia, wykorzystywali stanowiska służbowe dla osiągnięcia korzyści osobistych, nie przestrzegali podstawowych zasad gospodarności bądź fałszowali dane o wykonaniu planów produkcyjnych, nierzadko dla uzyskania nienależnych premii.

Kierownictwo partii po VIII Zjeździe nadal pobłażliwie odnosiło się do przypadków nieprawidłowych postaw niektórych osób spośród aktywu centralnego i wojewódzkiego, nie było więc sprzyjających warunków do bardziej skutecznego, zgodnego z normami statutowymi wykonywania obowiązków przez komisje kontroli partyjnej, w tym także przez CKKP.

Po wydarzeniach lipcowo-sierpniowych oraz po zmianach personalnych w kierownictwie partii, a zwłaszcza w wyniku uchwały VI Plenum KC PZPR stworzone zostały bardziej sprzyjające warunki do skuteczniejszego działania komisji kontroli partyjnej. Pozwoliły one bowiem na rozpatrywanie zarzutów także wobec osób dotychczas spod kontroli tej wyłączonych. W przypadkach potwierdzenia zarzutów CKKP wnioskowała na VI, VII, VIIII, IX Plenach KC o odwołanie ze składu KC i pociągnięcie do odpowiedzialności partyjnej, 16 członków i zastępców członków KC oraz dwóch członków CKKP. Wnioski te zostały przez KC przyjęte. W 15 przypadkach postępowanie przed CKKP wobec byłych członków centralnych władz partyjnych oraz kadry kierowniczej, będącej w nomenklaturze KC zakończyło się wydaleniem z partii, a w stosunku do 29 osób — udzieleniem kar partyjnych; spowodowano odwołanie 36 osób ze stanowisk kierowniczych na szczeblu centralnym i wojewódzkim. Aktualnie w toku rozpatrywania jest jeszcze 15 spraw.

Po VI Plenum KC wpłynęło do CKKP ogółem ponad 1 tys. różnego rodzaju spraw. Do zbadania przez NIK przekazano ponad 130 tego typu spraw. W większości zarzuty w nich zawarte zostały w całości lub w części potwierdzone. Zastosowano sankcje partyjne, kierując się zasadami Statutu PZPR bez względu na dotychczas zajmowane stanowisko, funkcje bądź zasługi w przeszłości. Jednocześnie, po wyjaśnieniu bezzasadności zarzutów oczyszczono z nich 33 towarzyszy spośród kadry centralnej i wojewódzkiej.

Poczynając od VI Plenum KC do 10 czerwca br. komisje kontroli partyjnej ogółem zbadały i rozpatrzyły zarzuty o wykorzystywaniu stanowisk podniesione wobec członków partii w ponad 16 tys. listów skarg, anonimów i innych sygnałów. Potwierdziły się one w części lub całości w stosunku do 4990 osób. Całkowicie bezzasadne okazały się zarzuty dotyczące 11.104 osób.

Dane dowodzą nie tylko niesłuszności obiegowych opinii o powszechnej demoralizacji partyjnej kadry kierowniczej, ale również — celowego jej szkalowania.

CKKP ocenia w sprawozdaniu, iż proces rozliczeń w partii prowadzony przez komisje został w zasadzie zakończony w odniesieniu do popełnionych w przeszłości i ujawnionych dotychczas wykroczeń przez część kadry kierowniczej. Nie należy jednak wykluczać, iż po IX Zjeździe zajdzie potrzeba rozpatrzenia spraw, które wpłyną dodatkowo do komisji kontroli partyjnej, bądź powrotu do niektórych uprzednio rozstrzygniętych.

W uwagach końcowych CKKP wskazuje na grożące partii i socjalistycznej Polsce niebezpieczeństwo polegające zwłaszcza na osłabianiu podstaw ideologicznych partii, grożących odejściem od głównych zasad marksizmu-leninizmu, osłabianiu organów socjalistycznego państwa, dyscypliny społecznej, grożącymi krajowi chaosem i anarchią, godzeniu w byt państwowy oparty na naszych sojuszach i przyjaźni ze Związkiem Radzieckim.

W części końcowej sprawozdania podkreśla się m.in., iż **warunkiem skutecznego działania partii oraz gwarancją zapobiegania deformacjom życia wewnątrzpartyjnego będzie konsekwentne przestrzeganie statutu przyjętego przez IX Nadzwyczajny Zjazd. W systemie tych statutowych gwarancji ważną rolą przypadnie komisjom kontroli partyjnej wszystkich szczebli.**

(PAP)

Ogromne zainteresowanie

(Dokończenie ze str. 1)

w Polsce. Zgłoszone zostały liczne ekipy przedstawicieli prasy, radia i telewizji zarówno z krajów socjalistycznych jak i kapitalistycznych m. in. z Japonii, Stanów Zjednoczonych, Wielkiej Brytanii. Zjazd obsługiwać będą dziennikarze m. in. z Dominikany, Argentyny, Kolumbii, Brazylii, Indii.

Dla wszystkich przedstawicieli granicznych środków masowego przekazu Polska Agencja „Interpress" zapewnia stałą bieżącą informację o przebiegu Zjazdu. W salach centrum prasowego przy Placu Zwycięstwa w Warszawie będą oni mogli oglądać obrady na ekranach monitorów telewizji przemysłowej. Również tutaj zainstalowano telexy i telefony umożliwiające dziennikarzom łączność z ich macierzystymi redakcjami. Do dyspozycji dziennikarzy przekazano także wiele materiałów i informacji o Polsce, o różnych dziedzinach naszego życia społecznego, gospodarczego i politycznego, o przygotowaniach do Zjazdu.

Wczoraj dziennikarze zagraniczni uczestniczyli w konferencji prasowej, zorganizowanej przez PA „Interpress". Informacji o przygotowaniach do Zjazdu, przewidywanej procedurze i trybie obrad tego forum partii udzielił redaktor naczelny „Trybuny Ludu" Wiesław Bek, który jest rzecznikiem prasowym Zjazdu.

(PAP)

Łódzka delegacja

(Dokończenie ze str. 1)

mitet Centralny, który będzie tym, za którym opowie się większość moich wyborców.

Z pola walki można wracać z twarzą lub bez, z tarczą, lub na tarczy. Nie mam wątpliwości, że naszej łódzkiej delegacji uda się wrócić z twarzą, a czy z tarczą, zobaczymy po Zjeździe. Jest jeszcze trzeci wariant, którego filozofowie greccy nie uwzględnili — można wrócić bez tarczy. Rzecz w tym, że będzie to także walka o oblicze partii. My w imieniu łódzkiej organizacji chcemy to określić jednoznacznie: Polska Zjednoczona Partia Robotnicza jest polityczną partią polskich komunistów walczącą o interesy klasy robotniczej i o zbudowanie w Polsce ustroju socjalistycznego.

JAROSŁAW PIETRZYK: — Wsiadam do autokaru z poważnymi obawami. Nie przeraża mnie Zjazd i praca jaka nas czeka, ale wydarzenia jakie rozwijają się w kraju, atmosfera panująca w społeczeństwie. Merytorycznie przygotowywałem się do pracy w zespole VI nt. reformy gospodarczej i myślę, że chyba wniesiemy coś do tej zjazdowej dyskusji.

TADEUSZ CZECHOWICZ: — Jadę z dużymi nadziejami i oczekiwaniem, że Zjazd w znacznej mierze je spełni. Chcielibyśmy by okazał się symbolem jedności partii w realizacji naszych celów. Nie będziemy dążyć do tego, by pojawiły się tendencje regionalne — kraj jest jeden i partia jest jedna. Chcielibyśmy, by na Zjeździe jasno określono rolę partii wobec przemian zachodzących w kraju. Uznając potrzebę szeroko rozumianego ludowładztwa, chcemy by partia miała w tym rolę przewodnią.

ANTONI BAR: — Swoją rolę widzę skromnie, w zespole VI, chcę się zająć sprawami rentowności przedsiębiorstwa, cen zaopatrzeniowych i opłacalności eksportu. Nadzieje — to sprawa statutu i programu na przyszłość.

IRENA STASIŃSKA: — Liczę, że wybrany będzie mądry Komitet Centralny, że wypracujemy rozsądny program umożliwiający wyjście z kryzysu. Niby niewiele, ale to jest właściwie nasze w s z y s t k o!

Konkretnie zaś chciałabym w zespole XI — Kultury i Edukacji Narodowej — wpłynąć by sprawy kultury znalazły swą właściwą rangę w życiu społeczeństwa, a w tym jakoś znaleźć i miejsce i środki dla poligrafii.

Dyskusję z delegatami przerywa I sekretarz KŁ PZPR Tadeusz Czechowicz. Delegatom łódzkiej organizacji partyjnej na IX Nadzwyczajny Zjazd składa serdeczne podziękowania za ogrom prac włożonych w przygotowanie do zjazdowych obrad. — Wiele jest w partii spraw do rozwiązania — podkreśla — które zależeć będą od nas wszystkich, delegatów! Mam nadzieję, że delegaci łódzcy wpłyną na stworzenie atmosfery Zjazdu, atmosfery jedności zadań i celów partii w tych tak trudnych dziś warunkach. Postaramy się, by nie zgubić idei partii w sprawach formalnych. Bezpośrednio po Zjeździe zbierzemy się na plenum łódzkiej instancji, by zjazdową dyskusję i uchwały zamienić na konkretny program partyjnego działania całej, ponad 100-tysięcznej organizacji łódzkiej.

Wsiadających do autokarów delegatów żegnają kwiatami i gorącymi, serdecznymi słowami, przedstawiciele łódzkiej instancji partyjnej, reprezentanci stronnictw politycznych i władz wojewódzkich. Są koleżanki i koledzy z macierzystych organizacji partyjnych delegatów, z zakładów, przedsiębiorstw i organizacji społecznych.

Kwiaty, którymi pożegnano delegatów, złożyli oni po drodze do Warszawy u stóp pomnika Martyrologii Dzieci Łódzkich.

(er)

* * *

W godzinach popołudniowych udała się wczoraj do Warszawy 21-osobowa grupa delegatów wojewódzkiej oraganizacji partyjnej w Sieradzu na IX Nadzwyczajny Zjazd PZPR. Przed wyjazdem odbyło się ostatnie robocze spotkanie delegatów. Prowadząc to spotkanie, I sekretarz KW — **J. Urbaniak** poinformował zebranych o końcowych przygotowaniach do Zjazdu, m. in.: o proponowanych wersjach regulaminu dotyczącego wyboru I sekretarza KC oraz o aktualnej sytuacji w kraju. W dyskusji ustalono propozycje wystąpień na forum zjazdowym.

W przeddzień IX Nadzwyczajnego Zjazdu PZPR 35-osobowa grupa delegatów organizacji partyjnej woj. płotrkowskiego spotkała się z Egzekutywą KW w Płotrkowie Trybunalskim. W trakcie spotkania, I sekretarz KW PZPR — **Stanisław Kolasa** poinformował o pracach Wojewódzkiego Zespołu Delegatów oraz Wojewódzkiego Zespołu Zjazdowego. Delegaci województwa płotrkowskiego będą pracować w 15 zespołach problemowych i wszystkich organach Zjazdu, a ich przedstawiciel na obradach plenarnych ma zamiar mówić o sprawach ideologicznych, statutowych i programowych partii, jak również o problemach Bełchatowskiego Okręgu Przemysłowego.

Również wczoraj przed wyjazdem do Warszawy z aktywem partyjnym województwa spotkali się delegaci skierniewickiej organizacji PZPR. Spotkanie prowadził I sekretarz KW — **Janusz Kubasiewicz**, który przedstawił zebranym przygotowania delegacji do obrad zjazdowych. Delegaci skierniewiccy uczestniczyli w ponad 80 spotkaniach w różnych środowiskach. Pod adresem Wojewódzkiego Zespołu Zjazdowego wpłynęło wiele spostrzeżeń, uwag i postulatów od mieszkańców województwa. Wszystkie one wraz z wnioskami ze spotkań i dyskusji zostaną wykorzystane przez delegatów na Zjeździe.

(jb)

* * *

Wczoraj do późnych godzin wieczornych przybywali do Warszawy delegaci na IX Nadzwyczajny Zjazd PZPR. Większość delegacji wojewódzkich przyjechała pociągami na Dworzec Centralny, witana przez przedstawicieli stołecznej organizacji partyjnej, pozostałe delegacje przybyły autokarami.

Ostatnie godziny przed rozpoczęciem obrad IX Nadzwyczajnego Zjazdu partii delegaci poświęcili na rozmowy, spotkania i konsultacje, zapoznawali się z dostarczonymi im materiałami.

Warto przypomnieć, że łącznie wybrano na Zjazd 1964 delegatów. Ponad 50 proc. z nich pochodzi z rodzin robotniczych, 32 proc. z chłopskich, a 14 proc. z inteligenckich. Ok. 22 proc. delegatów — to robotnicy, niecałe 10 proc. — rolnicy. Większość delegatów legitymuje się studiami wyższymi, przeważnie technicznymi, rolniczymi lub ekonomicznymi. Licznie reprezentowani są także humaniści i specjaliści różnych dziedzin medycyny. Wśród delegatów jest 100 kobiet.

Najliczniejszą grupą wiekową są ludzie w wieku od 35 do 45 lat. Ponad 80 proc. delegatów legitymuje się stażem partyjnym dłuższym niż 10 lat.

(PAP)

Gorzkie refleksje „Sterna"

Na tle wyroków, które zapadły w Sądzie Krajowym w Dueseldorfie w procesie oprawców z załogi SS w obozie zagłady na Majdanku, tygodnik „Stern" pisze w numerze 29 gorzką prawdę o wymiarze sprawiedliwości w RFN i bezkarności zbrodniarzy hitlerowskich.

„Mordercy skazywani są w Republice Federalnej na karę dożywotniego więzienia. O tym wie każdy. Czy jednak każdy wie również o tym, że u nas istnieje różnica, czy ktoś dzisiaj otruł swoją żonę, czy też ktoś przed czterdziestu laty zamordował tysiące Żydów? Czy wie każdy, że nasz wymiar sprawiedliwości rozróżnia bardzo dokładnie między mordercami a mordercami nazistowskimi?".

Wobec prawa wszyscy mordercy są sobie równi. Paragraf 211 w kodeksie karnym przewiduje, że mordercy otrzymują karę dożywotniego więzienia. Jednakże w praktyce — jak pisze autor artykułu Guenther Schwarberg — są różnice. Jak bowiem można by inaczej wytłumaczyć fakt, że w duesseldorfskim procesie dotyczącym Majdanka tylko 15 członków SS było oskarżonych i po 5,5 roku rozprawy tylko jeden wyrok przewiduje karę dożywotniego więzienia, mimo że przecież było tam około 1500 pachołków kata z SS, którzy w obozie koncentracyjnym na Majdanku zamordowali 250 tys. ludzi? Jak wyjaśnić łagodne wyroki na poszczególnych oskarżonych w procesie, jak wytłumaczyć to, że np. „krwawa Brygida", której mieszczańskie nazwisko brzmi Hildegard Laechert, winna udzielenia pomocy w zamordowaniu 100 więźniów, została skazana tylko na 12 lat więzienia?

„Prawda jest taka — pisze „Stern", że u nas nawet w wymiarze sprawiedliwości istniały i istnieją potężne siły, które nie chcą wcale takich procesów dotyczących obozów koncentracyjnych".

Powódź w Chinach

Południowe rejony Chin, graniczące z Wietnamem nawiedziła klęska powodzi. Deszcze, które padały tam niemal bez przerwy od 29 czerwca do 9 lipca, spowodowały zalanie rozległych obszarów. Według informacji podanej w poniedziałek przez radio pekińskie, powódź spowodowała wypadki śmiertelne, zniszczonych zostało 1700 domów.

CO DZIEŃ NIESIE

W 195 dniu roku słońce wzeszło o godz. 4.31, zajdzie zaś o godz. 20.52.

Imieniny obchodzą:

Marceli, Stella, Bonawentura, Dobrogost

Dyżurny synoptyk:

w dniu dzisiejszym dla Łodzi przewiduje następującą pogodę zachmurzenie umiarkowane okresami duże. Możliwość wystąpienia opadów przelotnych. Temperatura maksymalna w dzień około 24 st. Wiatry słabe i umiarkowane południowo-zachodnie.

Ciśnienie o godz. 19 wynosiło 993,9 hPa czyli 745,5 mm.

Ważniejsze rocznice

1856 — Ur. D. Błagojew, bułgarski działacz rewolucyjny

1789 — Początek Rewolucji Francuskiej

1889 — Powstanie II Międzynarodówki.

Taka sobie myśl

Sztuka zarządzania nie toleruje sztukowania.

Uśmiechnij się

— Tak ostatnio piszę bardzo dużo, jestem m. in. współautorem paru książek zażaleń w różnych sklepach...

ŚRODOWISKO — OBOWIĄZEK NARODU

Parkom narodowym na odsiecz

Polska potrzebuje świadomej polityki ekologicznej i nadania jej rangi priorytetowej — bo tylko taka będzie zdolna powstrzymać przed dalszą degradacją środowisko biologiczno-geograficzne kraju.. Jak dotąd ochrona środowiska była zaprzeczeniem gospodarności, liczenia się z interesami społecznymi oraz przestrzegania w tym zakresie praw, ustaw i przepisów wykonawczych.

Skutki owej beztroski, a raczej indolencji i niekompetencji ludzi odpowiedzialnych za środowisko geograficzne Polski — przyrodę i jej zasoby — doprowadziły nasz kraj niemal na granicę katastrofy ekologicznej. Zagrożenie to nie ominęło nawet obszarów, które tytułem statusów winny być ściśle chronione. Mam tu na myśli polskie parki narodowe oraz rezerwaty przyrody. Liczebnie parków mamy sporo, bo czternaście, lecz ich łączna powierzchnia wynosi niewiele ponad 120 tys. ha, co stawia nas na jednym z ostatnich miejsc w Europie. Ale nawet na tych ograniczonych do minimum obszarach chronionych nie udało nam się rozsądnie gospodarować, to znaczy tak, aby parki chronić przed różnymi dewastacjami i zniszczeniami.

Oczywiście, wielu ludzi światłych od lat zdawało sobie sprawę, iż w parkach dzieje się źle. Swoje uwagi, ostrzeżenia, protesty czy też memoriały nakreślające sposoby radykalnych zmian na lepsze — wnosili do odpowiednich władz i urzędów. Niestety, decydenci mieli czas na polowania — nawet w obrębie parków czy rezerwatów — ale nie znajdowali go na zapoznanie się z opiniami ludzi nauki w odniesieniu do sytuacji w polskich parkach. Ba, nawet Sejm nie reagował na petycje w tej materii (na przykład na list otwarty uczonych Krakowa w 1977 i 1979 roku). Utrącono też inicjatywę z 1978 r. w sprawie powołania do życia Towarzystwa Przyjaciół Parków Narodowych.

Szczególnie groźnym dewastacjom uległy parki narodowe w ostatnim dziesięcioleciu. Odpowiedzialność za ów stan spada w pierwszym rzędzie na Ministerstwo Leśnictwa i Przemysłu Drzewnego, w którego gestii znajdują się te ściśle chronione obszary. Nie mogło jednak dziać się dobrze w parkach, skoro źle się działo (i dzieje nadal) w całej gospodarce zasobami leśnymi, którą rozporządza ten resort — gospodarce, dodajmy dla jasności — rabunkowej.

Jakie przyczyny powodowały i powodują coraz groźniejszy stan naszych parków narodowych? Jest ich niemało, ale do najbardziej szkodliwych należą: nadmierna a ukryta gospodarka rębna (dla mydlenia oczu opinii publicznej nazywa się to „urządzaniem leśnego gospodarstwa rezerwatowego, dostosowanego do potrzeb i celów ochrony przyrody w formie koniecznych zabiegów pielęgnacyjno-hodowlanych"); bezprawne traktowanie parków jako terenów łowieckich dla dygnitarzy (dopiero w styczniu br. ministerstwo zrezygnowało z wydawania zezwoleń na odstrzały w parkach, pozostawiając je w kompetencji dyrektorów parków); rozdeptywanie i rozjeżdżanie parków na skutek wprowadzenia do nich masowej turystyki i rajdów, z motorowymi włącznie; łamanie statutów prawnych tych przyrodniczych rejonów; brak sensownych planów ich przestrzennego zagospodarowania; błędna polityka kadrowa (zbyt wielu tu ludzi niekompetentnych, za dużo „swoich", narzuconych przez Ministerstwo Leśnictwa); wprowadzanie w obręb parków inwestycji turystyczno-wypoczynkowych, a w ich otuliny groźnych dla środowiska zakładów przemysłowych i ferm hodowlanych.

Katastrofalny stan ekologiczny Polski wymaga powołania Najwyższego Urzędu Ochrony Środowiska, jako organu podległego wyłącznie Sejmowi. Powołania takiego urzędu domaga się Polski Klub Ekologiczny od września ubiegłego roku. Jak dotąd — bezskutecznie. Urząd taki byłby odpowiedzialny za całokształt polityki ekologicznej i właściwą gospodarkę przyrodą, środowiskiem życia i pracy człowieka oraz zasobami naturalnymi kraju. Oczywiście, Urzędowi Ochrony Środowiska podlegałyby parki narodowe.

Jeżeli nawet w najbliższym czasie nie powstanie ten urząd, istnieje pilna potrzeba wyłączenia parków — jako nade wszystko własności narodu — z gestii Ministerstwa Leśnictwa i Przemysłu Drzewnego i wyszukania im innego gospodarza — najlepiej Ministerstwa Kultury. Z tą chwilą należy uznać parki za muzea natury na takich samych prawach i przywilejach, jak to się odnosi do muzeów narodowych kultury i sztuki.

Istnieje wręcz alarmująca potrzeba przestrzegania prawa w odniesieniu do parków narodowych; podjęcia jak najszybszych prac nad nową — na miarę potrzeb aktualnych i perspektywicznych — „Ustawą o ochronie przyrody", poprzedzoną „Raportem o stanie parków narodowych w Polsce", jako fundamentu prac reformatorskich w zakresie właściwego gospodarzenia parkami. Jawi się tu pilna potrzeba wcielania w praktykę realizacji planów zagospodarowania przestrzennego.

W marcu tego roku odbyło się w Krakowie I Ogólnopolskie Forum Dyskusyjne na temat: „Parki narodowe w Polsce" — zorganizowane przez Polski Klub Ekologiczny oraz Towarzystwo Wiedzy Powszechnej. Forum oceniło sytuację w polskich parkach narodowych i rezerwatach przyrody oraz wytyczyło kierunki ratowania ich przed dalszymi zagrożeniami, degradacją ich wartości naukowych, krajoznawczo-poznawczych i kulturowych. Forum wystosowało do Sejmu „List otwarty w sprawie parków narodowych", postulując w nim kierunki działań prac i decyzji, które wyprowadziłyby nasze bezcenne przyrodnicze enklawy, dziedzictwa kultury narodu — z kryzysu. Powyższy tekst wyraża zasadnicze myśli i oceny wspomnianego forum i listu otwartego. Miejmy nadzieję, iż głos w sprawie parków narodowych zostanie tym razem poważnie potraktowany przez Sejm i rząd PRL.

S. MACIEJEWSKI

Jedno z nowych osiedli Moskwy

Czertanowo Północne jest swego rodzaju poligonem doświadczalnym dla przemysłu budowlanego stolicy ZSRR. Tutaj sprawdza się w praktyce nowe technologie, systemy organizacyjne i pomysły urbanistów. Jedną z takich wypróbowanych tutaj nowości jest np. eliminacja z powierzchni osiedla ruchu kołowego i skierowanie go pod ziemię, czy też stacja automatycznego odśmiecania. W każdym z domów na klatkach schodowych są hermetyczne pojemniki na śmieci i odpadki. Specjalnymi rurami wędrują one do stacji centralnej, gdzie są sortowane i prasowane w kostkę. Dalej przewożone są w hermetycznych pojemnikach do zakładów utylizacji.

Same domy mieszkalne są wysokie — 16-, 25- i 30-piętrowe. W części budynków zaprojektowano mieszkania dwupoziomowe. Wszystkie mieszkania mają wysoki standard wykończenia, szafy wmontowano w ściany przedpokoi, kuchnie są łączone z tzw. aneksem jadalnym.

Całe osiedle zaprojektowano dla 20 tys. osób.

N/z: makieta nowego osiedla Czertanowo Północne.

CAF — TASS

W RZYMSKIEJ STACJI PAN

60 lat dla nauki i kultury

19 czerwca 1921 roku w ciemnych salach starego hospicjum św. Stanisława przy Botteghe Oscure 15 zebrała się kolonia polska w Rzymie. W czasie tego zebrania hr Józef Michałowski ofiarował Polskiej Akademii Umiejętności księgozbiór liczący 3500 tomów. Klucze do biblioteki odebrał ówczesny ambasador RP w Rzymie, Konstanty Skirmunt, opuszczający właśnie placówkę jako nowo mianowany minister spraw zagranicznych. Był to początek nowej instytucji polskiej, do której wzdychano od lat, a przynajmniej od roku 1898. Wtedy to profesor Stanisław Smolka z Uniwersytetu Jagiellońskiego sporządził wielkie memorandum, w którym postulował utworzenie w Rzymie polskiej stacji naukowej na wzór takich, jakie mają inne narody.

Od aktu przekazania księgozbioru minęło jeszcze 6 lat zanim stacja oficjalnie powstała. W roku 1927 kardynał Adam Sapieha użyczył na ten cel 12 pokoi we wspomnianym hospicjum. Płacąc symboliczny czynsz 1 lira rocznie, stacja przetrwała w lokalu hospicjum do 1938 roku, a tuż przed wojną przeniosła się do obecnej siedziby przy Vicolo Doria.

Jubileusz 50-lecia Stacja PAN w Rzymie obchodziła w roku 1977, sumując poważny dorobek naukowo-badawczy i kulturalny. W ub. roku z okazji 400 rocznicy śmierci Jana Kochanowskiego stacja wzbogaciła się o piękne audytorium, rozszerzając w ten sposób możliwości swego oddziaływania. Odbywają się tu odczyty o polskiej nauce i kulturze, prezentacje dzieł polskich uczonych i pisarzy, realizuje się poważną część polsko-włoskiej wymiany naukowej i kulturalnej. Ostatnio audytorium przygarnęło bezdomny Związek Polek „Sawa", urządzający tu swoje imprezy.

Obecnie na działalności stacji odbijają się trudności w kraju, a co do przyszłości pojawiają się znaki zapytania. Kierujący stacją od blisko lat 25 prof. Bronisław Biliński mówi: — Pracujemy tu z przekonaniem, że nie wolno nam dopuścić do uszczuplenia tego, co jest dorobkiem pokoleń. Nie chcemy przydawać kłopotów, o nic się nie upominamy, chcemy tylko uratować dorobek.

— Jaka jest dziś funkcja stacji i jaka, pańskim zdaniem, być powinna?

— Stacja nie może poświęcać się tylko badaniom naukowym czy tylko manifestacjom kulturalnym. Musi robić jedno i drugie. Musi grupować ludzi, którzy chcą zapamiętale pracować. Podkreślam to, bo w moim przekonaniu u nas traci na wartości heroizm trudu.

Mamy drugą, największą po paryskiej, bibliotekę polską za granicą (20 tys. tomów plus drugie 20 tys., które z braku miejsca czasowo zdeponowano w Kórniku). Jednak biblioteka chyba nie dość promieniuje. Nie przyciąga np. polonistów, mimo że jest ich we Włoszech spora rzesza. Trzeba by ze stacją związać stypendystów. Przyjeżdżają tu licznie i na krótko. Według mnie, niewłaściwe jest rozdrabnianie stypendiów na 10-, 15-dniowe okresy. Z Włoską Radą Badań Naukowych (CRN) mamy umowę na miesięczne pobyty dla 60 osób. Przy systemie krótkich stypendiów nie wychowamy historyka sztuki, italianisty czy historyka Włoch.

— Nad czym pan profesor obecnie pracuje?

— Nad Heraklitem i metaforami jego dialektyki oraz nad Wergiliuszem. Świat obchodzi 2-tysięczną rocznicę śmierci tego wielkiego poety. U nas w Polsce był kult Wergilego, bo Polska po utracie niepodległości identyfikowała się z Troją. Emigranci polscy wierzyli, że tak jak Eneasz błądzą po lądach i morzach walcząc z przeciwnościami losu, żeby w końcu tak, jak on Rzym założył, zbudować Polskę nową, piękniejszą. Poeci, zwłaszcza romantyczni, odbywali pielgrzymki do grobu Wergiliusza, publikujemy studia na ten temat. Przy współudziale kraju przygotowujemy 40 eksponatów na międzynarodową wystawę. Stacja uczestniczyć będzie również w światowym kongresie wergiliańskim, który odbędzie się we wrześniu w Mantui, Rzymie i Neapolu. Będzie to nasz wkład w te obchody, manifestacja naszego udziału w europejskiej kulturze.

— Podobną manifestacją był pański udział w międzynarodowej konferencji 100-lecia otwarcia archiwum watykańskiego.

— Można by tak powiedzieć. Wśród przedstawicieli innych 11 instytutów narodowych biorących udział w tej konferencji przypomniałem między innymi pierwszą polską ekspedycję naukową do tego archiwum. Na jej czele stał Stanisław Smolka, znakomity historyk średniowiecza. Ekspedycja ta zapoczątkowała w roku 1886 badania dokumentów dotyczących Polski w archiwum watykańskim, a głównie materiałów i relacji nuncjuszów papieskich w Polsce. Relacje te są wciąż bezcennym źródłem do historii dyplomacji i polityki na ziemiach polskich i w sprawie polskiej. Mimo opublikowania 7 wielkich tomów „Monumenta Poloniae Vaticana" badania te powinny być odnowione i kontynuowane.

ZBIGNIEW CHYLIŃSKI

Prognozy demograficzne ONZ

W perspektywie 130 lat ludność świata osiągnie pułap 10 mld 500 mln osób. Taką prognozę zawiera raport Organizacji Narodów Zjednoczonych opublikowany w ostatnim czasie. Byłoby to dwa i pół raza więcej niż wynosi aktualna liczba ludności świata. Eksperci przewidują, że tak gęsto zaludniony świat byłby światem pełnym napięć, zwłaszcza na tle potrzebnych zasobów żywnościowych, których brak odczuwany jest dotkliwie już dzisiaj.

Opublikowana prognoza ludnościowa ONZ jest wersją umiarkowaną. W wersji skrajnej wzrost ludności świata w perspektywie 150 lat szacuje się na poziomie 14 mld 200 mln. Wersja skrajnie optymistyczna (?!) przewiduje w perspektywie do 2040 r. wzrost ludności świata do poziomu 8 mld.

Obecny raport opracował Rafael Salas, zastępca dyrektora Funduszu ONZ na Rzecz Działań Ludnościowych (United Nations Fund for Population Activities). Wskazuje się, że raport ten jest mniej alarmistyczny od wcześniejszych prognoz ludnościowych, a to ze względu na fakt, iż w ostatnich latach zarejestrowano szybsze niż zakładano zwolnienie tempa przyrostu ludności.

Rafael Salas przewiduje największe przyrosty ludności w Afryce i Azji Południowej. Europa i Ameryka Północna będą pierwszymi rejonami, gdzie poziom wzrostu liczby ludności będzie miał charakter stabilny. Podobne zmiany demograficzne przewiduje się w Związku Radzieckim.

Wskutek tego zróżnicowania w tempie przyrostu ludności kraje uprzemysłowione w perspektywie do 2110 r. reprezentować będą zaledwie 13 proc. ogólnego przyrostu ludności, podczas gdy dzisiaj jeszcze reprezentują stosunkowo wysoki, bo 24-proc. udział. Innymi słowy 9 mld 100 mln osób z ogólnej liczby 16 mld 500 mln przewidywanej w 2110 r. żyć będzie w rozwiniętych przemysłowo krajach świata.

Eksperci ONZ w omawianym raporcie stwierdzają m. in.: „Podczas gdy brak równowagi stworzony przez biedę, niedożywienie, choroby będzie utrzymywał się, napięcia społeczne rodzące się na tym tle przenikać będą wszystkie aspekty życia. Problem ludnościowy pozostaje nie rozwiązany... Zintegrowany rozwój globalny i perspektywy globalnej stabilizacji są wzajemnie uzależnione i w znacznym stopniu uwarunkowane oświeconym rozumieniem kształtującego się profilu demograficznego".

Z kalkulacji Rafaela Salasa wynika, że Europa osiągnie tzw. zerowy wzrost ludności do 2030 r., co oznacza, iż do aktualnej liczby mieszkańców tego kontynentu (ok. 484 mln) dojdzie ok. 56 mln osób. W późniejszym okresie taki poziom wzrostu przewiduje się w Ameryce Północnej. Wynika więc z tego, że ludność słabiej rozwiniętych rejonów świata przed uzyskaniem zerowego wzrostu potroi się, osiągając pułap 9 mld 100 mln w 2110 r.

Bałtyckie gospodarstwo morskie

Przed polskim rybołówstwem dalekomorskim pojawia się coraz więcej znaków zapytania, dotyczących zarówno bliższej jak i dalszej jego przyszłości. Niezależnie od tego, jak kwestie te zostaną rozstrzygnięte, w obecnej kryzysowej sytuacji wzrasta rola rybołówstwa bałtyckiego i naszej narodowej strefy gospodarczej na Bałtyku.

Przypomnijmy, że Bałtyk przy rocznych połowach dochodzących do 200 tys. ton dostarcza 30 proc. ogólnej masy ryb łowionych przez naszych rybaków i 40 proc. puli przeznaczonej na rynek krajowy. W dostawach ryby świeżej, najbardziej pożądanej przez konsumentów i polecanej przez dietetyków, rybołówstwo bałtyckie jest praktycznie monopolistą. Przy tym wszystkim koszty połowu na Bałtyku średnio są 3—4-krotnie niższe niż na odległych łowiskach oceanicznych.

Znakomitą większość ryb łowionych na Bałtyku wydobywamy z własnej strefy ekonomicznej, utrzymując — na zasadach wzajemności — ograniczony dostęp do wód radzieckich i szwedzkich. Polska strefa należy do najwydajniejszych wód pod względem ilości ryb na świecie. Zajmuje ona niewiele ponad 8 proc obszaru Bałtyku, a dostarcza blisko 20 proc. jego rybackiej produkcji. Trzeba tu powiedzieć, że w ostatnich dziesięcioleciach zarówno biologiczna produktywność, jak i połowy ryb wzrosły wyraźnie na całym Bałtyku. Przypisuje się to dwóm czynnikom: eutrofizacji, będącej następstwem „użyźnienia" morza ściekami rolniczymi i komunalnymi, oraz zwiększonej tzw. oceanizacji, jaka nastąpiła skutkiem obfitszych ostatnio wlewów lepiej natlenionych i zasolonych wód oceanicznych. Uczeni zwracają uwagę, że działanie tego ostatniego czynnika poczyna słabnąć, ponieważ ostatnie obfite wlewy zdarzyły się parę lat temu. Niemniej są w większości zgodni, że osiągnięty obecnie, a uważany za maksymalny poziom rybackiej produktywności Bałtyku powinien się utrzymać, a jeżeli miałby się obniżyć, to niewiele. Prognozie tej towarzyszy zastrzeżenie, że może ona stracić swoją wartość o ile dojdzie do zbyt dużych w stosunku do możliwości połowów lub pogorszenia się warunków ekologicznych. W rozważaniach na temat naszego gospodarstwa rybackiego na Bałtyku należy te kwestie mieć na względzie, tym bardziej że zarówno poziom połowów, jak i „użyźnienia" zbliżyły się już do niebezpiecznej granicy, a wycinkowo nawet ją przekroczyły. Co do zanieczyszczeń, to w naszej strefie dotyczy to głównie zatok: Gdańskiej i Puckiej, a w określeniu „katastrofa ekologiczna" nie ma, niestety, przesady.

Zajmijmy się jednak innym aspektem naszego bałtyckiego gospodarstwa. W okresie szturmu łowisk oceanicznych zostało ono wyraźnie zaniedbane, zwłaszcza zaś jego baza lądowa. Zasadnicze inwestycje w portach rybackich zostały zakończone blisko 20 lat temu, a zgodnie z ówczesną oceną produktywności Bałtyku, obiekty lądowe budowano z myślą o przyjmowaniu maksimum 100 tys. ton ryb. Tymczasem liczba ta została prawie podwojona, a urządzenia portowe i magazynowe uległy częściowej dekapitalizacji.

Stąd też rosnące połowy owocowały dorocznymi klęskami urodzaju, a nierzadko zwyczajnym marnotrawstwem. Sytuację zaostrza sezonowość połowów. Zwłaszcza w okresie tzw. „dorszowych żniw", przypadających na luty — kwiecień, kiedy to odławia się 60 proc. całorocznej masy dorsza i szprota, obfitość przerodziła się w kataklizm. Dopiero w okresie lat 1980—1981 sytuację udało się z grubsza opanować dzięki zastosowaniu nadzwyczajnych środków. Do pomocy flocie bałtyckiej skierowano w charakterze statków-baz kilka dalekomorskich tawlerów-przetwórni. Na pewno nie jest to najlepszy sposób wykorzystywania tych pływających fabryk, ale w konkretnej sytuacji było to wyjście jedyne. Na dłuższą metę jednak bez rozbudowy zaplecza lądowego, a głównie chłodni, nie ma co mówić o racjonalnym gospodarowaniu.

Z flotą łowczą jest niewiele lepiej. Przed 10 laty przystąpiono do jej modernizacji, zastępując kutry 17-metrowe z silnikami 160 KM jednostkami 24-metrowymi o mocy 280—570 KM. Wobec gwałtownego wzrostu cen paliwa, te największe okazały się mniej efektywne. Przy dalszej modernizacji, która jest niezbędną, tę okoliczność trzeba brać pod uwagę. Trzeba też pamiętać o ważnej roli, jaką może i powinna spełniać flotylla małych kutrów i łodzi, której naturalną domeną jest bliska strefa przybrzeżna. Tymczasem w latach 1972—1979 liczba tych jednostek, należących do rybaków indywidualnych i spółdzielców spadła z 1110 do 853. Równolegle spadły połowy najcenniejszych ryb: łososi, węgorzy i sandaczy.

Małe rybołówstwo bałtyckie, chylące się ku upadkowi, trzeba koniecznie odbudować, a można to zrobić bez większych nakładów. Konieczna jest przede wszystkim zmiana zaniżonych cen skupu i wznowienie produkcji małych jednostek łowczych oraz niezbędnego sprzętu.

Racjonalne prowadzenie bałtyckiego gospodarstwa rybackiego wymaga także nieustannego udziału nauki oraz kooperacji międzynarodowej. Zmienne warunki środowiska bałtyckiego muszą być stale obserwowane i badane, i to w skali całego morza. Do zmian tych musi być dostosowywana praktyka gospodarcza. Skutki zwichnięcia niepewnej równowagi mogą być bowiem na naszym małym morzu wyjątkowo dotkliwe.

Atomowy arsenał Izraela?

Agencja iracka INA — pisze AFP — przytoczyła poniedziałkową wypowiedź przewodniczącego Komitetu Wykonawczego Organizacji Wyzwolenia Palestyny, Jasera Arafata w której stwierdził on, iż „Izrael posiada 23 do 25 bomb atomowych specjalnie zaprojektowanych po to, aby zniszczyć wszystkie stolice arabskie". Arafat przemawiał w stolicy Iraku Bagdadzie na konferencji międzynarodowej poświęconej solidarności z Irakiem w związku ze zbombardowaniem irackiego ośrodka atomowego przez lotnictwo izraelskie. Arafat stwierdził iż posiada ścisłe informacje na temat izraelskich zbrojeń atomowych.

Nieruchomości

DZIAŁKĘ budowlaną 600 m w okolicy ulicy Wycieczkowej — sprzedam. Oferty „22914" Prasa, Piotrkowska 96.

DZIAŁKĘ pod uprawę 2000 m — sprzedam. 93-44-84. 22621 g

DOMEK z większą działką (może być szklarnia) w Łodzi lub okolicy — kupię. Tel. 665-46, godz. 14—16. 22697 g

ZAMIENIĘ domek murowany z ogródkiem w Łodzi na działkę rekreacyjną. Oferty „22697" Prasa, Piotrkowska 96.

DZIAŁKĘ budowlaną lub rekreacyjną w okolicach Łodzi lub Konstantynowa — kupię. Oferty „23011" Prasa, Piotrkowska 96.

WILLĘ w rejonie Radiostacji, Julianowa, Krakowskiej — kupię. Łódź, Kasprzaka 16 m. 5, godz. 16—17. 23005 g

Kupno-Sprzedaż

STĘBNÓWKĘ kupię. Tel. 410-96. 20706 g

KUPIĘ komplet mebli stołowych stylizowanych, nowy lub prawie nowy oraz dywan chiński. Tel. 318-11. 22668 g

BONY PKO kupię. 759-86 22695 g

TAKSOMETR legalizowany pilnie kupię. 459-65. 23040 g

STĘBNÓWKĘ kupię. Oferty „20706" Prasa, Piotrkowska 96.

AGENCJA „Pro Omnia", 82-400 Sztum, skrytka 47, upraszcza każdą transakcję. 1645 k

SZAFĘ jednodrzwiową szafkę stojącą, bibliotekę okazyjnie sprzedam. Tel. 606-44. 22669 g

ZAKŁAD rzemieślniczy — wyrób proporcy i emblematów, z powodu choroby odstąpię. Oferty „22655" Prasa, Piotrkowska 96.

PUSTAKI sprzedam. Nowa Wola 18 koło Pabianic. 22317 g

DYWAN wełniany sprzedam. Próchnika 46 m. 16, lewa oficyna. 22808 g

COCKER-spaniele, szczenięta, rodowodowe — sprzedam. Maryańska 26a m. 31, blok 127. 22604 g

MASZYNĘ dziewiarską nr 8 nową, przewijarkę — sprzedam. Czernika 8 m. 100, blok 426, od 17—20. 22692 g

BIURKO, stół okrągły, rower młodzieżowy — sprzedam. Tel. 772-31. 22694 g

FOTEL bujany, pożyce elektryczne do tkanin — sprzedam. Zbaraska 6 m. 1. 22639 g

COCKER-spaniele, szczenięta pełnorodowodowe — sprzedam. Sienkiewicza 6 m. 22. 22646 g

SPRZEDAM dwuigłówkę łańcuszkową. Tuszyn, 1 Maja 26. 22675 g

DYWAN nowy 230 x 150 — sprzedam. Tel. 52-80-34. 22701 g

ZESTAW akwarium w obudowie meblowej — sprzedam. Gdańska 108 m. 15. 22687 g

KIT pszczeli — receptura. 789-01. 18348 g

FOTELE typ lotniczy, 2 sztuki — sprzedam. Łódź Wł. Bytomskiej 9 m. 24. 23008 g

ATRAKCYJNE pieski pokojowe, charciki włoskie — suczka dorosła — szczenię 4-miesięczne, chart afgański złoty — szczenię — sprzedam. Tel. grzecznościowy 474-92. 23006 g

Pojazdy

KUPIĘ „Trabanta" (1977—1979) lub „Fiata 125 p" (1975—1978). Tel. 775-31, po 16. 22719 g

„TRABANTA" — [illegible] 53-62-32. 22637 g

KUPIĘ „Fiata 125 p" Oferty „22597" Prasa, Piotrkowska 96.

PRZEJMĘ notarialnie wkład na „Fiata 1500", odbiór natychmiast lub kupię nowego (1981). Oferty „22917" Prasa, Piotrkowska 96.

ZAMIENIĘ „Ładę 1500" (1977), przebieg 56 tys. km, stan b. dobry, w rozliczeniu na nowego „Poloneza" lub „Fiata 125 p" (ewentualnie sprzedam). Tel 53-05-86, po 19. 22843 g

WKŁAD na Fiata 125 p" lub „Poloneza" — notarialnie przejmę. Odbiór 1982. Oferty „22911" Prasa, Piotrkowska 96.

„CITROEN Ami" (1974) — sprzedam. Tel. 846-31, po 16. 21916 g

PRZEJMĘ wkład na „Fiata 125 p". Odbiór natychmiast. Oferty „22884" Prasa, Piotrkowska 96.

„WARSZAWĘ Combi" górnozaworową, stan idealny — sprzedam. Tel. 391-76. 22568 g

„SYRENĘ" po wypadku — sprzedam. Oferty „23010" Prasa, Piotrkowska 96.

„FIATA 125 p" zamienię na „125 p". Dzierżyńskiego 40 m. 21. 22589 g

SPRZEDAM „Wartburga 1000". Tel. 32-96-84. 22592 g

„SYRENĘ 105" (1976 grudzień), nowa blacharka — sprzedam. Maratońska 43 m. 12, blok 226. 22623 g

PRZEJMĘ notarialnie wkład na „Wartburga". Lubińska Maria, Kusocińskiego 92a m. 25, blok 362a, w godz. 18—22. 22653 g

„SYRENĘ 104" pilnie i tanio sprzedam. Tel. 844-74, po 17. 22656 g

„FIATA 125 p" sprzedam. Tel. 56-71-88. 22661 g

„FIATA 860 Sport" sprzedam. Koczaskiego 51, Kubik. 22754 g

PRZEJMĘ wkład na „Ładę", odbiór natychmiast. Tel. 31-70-66, po 17. 22656 g

„FIATA 128 Sport-L" (1977) sprzedam, stan b. dobry. Parking, Kusocińskiego, tel. 53-20-64. 22651 g

ODSTĄPIĘ notarialnie przedpłatę na „Syrenę", odbiór 1984. Oferty „22706" Prasa Piotrkowska 96.

WKŁAD na „Żuka" przejmę Adam Filipczak, Piotrkowska 267—30.

PILNIE kupię przyczepę campingową. Tel. 56-24-77, po 14. 22725 g

SPRZEDAM uszkodzone nadwozie „Skody 100-S" oraz dużą palmę. Gorkiego 9 m. 5. 22631 g

SILNIK 200 D, 220 D, diesel i inne części — sprzedam Tel. 15-23-76. Ksawerów Kosmowskiej 2. Kufel. 22551 g

NOWE części zapasowe do „Mercedesa 190—200 D" — sprzedam. Tel. 667-72, godz. 17—19. 22892 g

NOWY motocykl marki WSK — sprzedam, tel. 322-06. 22603 g

SPRZEDAM garaż, duży, składany, blaszany — tel 53-09-96, od 7 do 9 i od 19.30—22. 22874 g

Lokale

KUPIĘ mieszkanie M-2 lub M-3 w blokach. Oferty — „22889" Prasa, Piotrkowska 96.

M-3 z telefonem z powodu wyjazdu za granicę sprzedam. Oferty „22847" Prasa Piotrkowska 96.

DO wynajęcia M-3, telefon (bloki) dla cudzoziemca. Płatne z góry. Tel. 53-90-65. 22881 g

STUDENT cudzoziemiec poszukuje M-2 lub M-3 umeblowane, płatne z góry na rok. Oferty „22261" Prasa, Piotrkowska 96.

GDAŃSK, 2 pokoje 45 m spółdzielcze, wysoki parter zamienię na podobne lub większe w Łodzi lub okolicy. 80-325 Gdańsk 37 skrytka poczt. 43. 22690 g

WYNAJMĘ pokój lub pokój z kuchnią w Łodzi, Koluszkach, Justynowie, Andrzejowie lub Żakowicach. Oferty „22726" Prasa, Piotrkowska 96.

MAŁŻEŃSTWO poszukuje samodzielnego pokoju. Oferty „22735" Prasa, Piotrkowska 96.

SZCZECIN — 2 pokoje, kuchnia, łazienka, I piętro, stare budownictwo, zamienię na podobne w Łodzi, Konstantynowie. Oferty „22862" Prasa, Piotrkowska 96.

DO wynajęcia M-3 z telefonem na rok (nie umeblowane). Tel. 872-01. 22554 g

STUDENTKA poszukuje kawalerki lub pokoju. Oferty „22705" Prasa, Piotrkowska 96.

KUPIĘ lub wynajmę lokal w dobrym punkcie nadający się na pracownię krawiecką. Nóż elektryczny do krojenia tkanin — kupię. Oferty „22813" Prasa, Piotrkowska 96.

POSZUKUJĘ lokalu na pracownię krawiecką w Aleksandrowie. Tel. 766-45. 22867 g

POSZUKUJĘ lokalu na pracownię w dzielnicy — Górna (woda, siła). Oferty „22179" Prasa, Piotrkowska 96

ODDAM w dzierżawę lokal (siła, woda) 240 m kw. 860-77. 22713 g

LOKAL poskiepowy 25 m zamienię na mieszkanie. Oferty „23196" Prasa, Piotrkowska 96

LOKALU na cichą pracownię krawiecką powyżej 16 m. dzielnica Widzew — poszukuję. Tel 51-25-27 wieczorem. 23124 g

Nauka Praca

MATEMATYKA, fizyka. 374-62, Malinowcy. 21284 g

POPRAWKI — matematyka, fizyka chemia mgr Szerszeń tel. grzeczn. — 893-16 22418 g

ANGIELSKI Czerwińska. 53-05-38 22708 g

MASZYNOPISANIE (podania, umowy, prace dyplomowe itp.). Zakład Usług Biurowych Rewolucji 1905 roku nr 6 mgr Olejniczak 21598 g

UCZEŃ do warsztatu samochodowego — potrzebny. Kryzysowa 26. 22910 g

SOLIDNYCH blacharzy mechaników samochodowych przyjmę. Kwiatowa 15 22879 g

PRACOWNIA Krawiectwa Damskiego zatrudni krawcową do sprzedaży i szycia. Oferty „22797" Prasa Piotrkowska 96

PRZYJMĘ wykwalifikowaną szwaczkę i rencistkę Jaśminowa 8 22842 g

PODEJMĘ pracę chałupniczą (oprócz szycia). Oferty „22922" Prasa, Piotrkowska 96.

PRZYJMĘ chałupnictwo może być proste szycie. Oferty „21631" Prasa, Piotrkowska 96.

SZWACZKĘ zatrudnię. Tel. 410-96. 20704 g

MŁODA, solidna podejmie pracę od września (prócz szycia). Oferty „22820" Prasa Piotrkowska 96.

ZATRUDNIĘ rencistę sprawnego fizycznie, bez nałogów do prac ogrodniczych na działce w Gałkówku, blisko stacji kolejowej. Mieszkanie zapewnione. Oferty „22727" Prasa, Piotrkowska 96

ZATRUDNIĘ murarza — 716-79. 22608 g

ZATRUDNIĘ krawca — spodniarza Zarzewska 9 22621 g

BLACHARZA samochodowego — zatrudnię. Tel. 52-83-89, po 19. 22656 g

RENCISTA (sprawny fizycznie) podejmie pracę stałą — warsztat samochodowy lub inne propozycje. Oferty 22642 g Prasa, Piotrkowska 96.

ZATRUDNIĘ stolarza meblowego Przybyszewskiego 122 22643 g

POSZUKUJĘ pracownika do zakładu prywatnego — „Pralnia chemiczna" Lutomiersk k. Łodzi. Oferty 22672 g Prasa, Piotrkowska 96.

KALETNIKA zatrudnie od zaraz. Tatrzańska 42/44 22681 g

POMOC domowa na pięć godzin dziennie potrzebna. Tel. 406-45. 22729 g

ZAOPIEKUJĘ się dzieckiem. Jankowicz, 40-386 Katowice, Wałowa 7/1. 1606 k

BIURO Matrymonialne „Piast", 84-300 Lębork, skrytka pocztowa 22 — poleca usługi. 259 g

Różne

POSZUKUJĘ się „Fiata 126 p" koloru beżowego, nr rej. LDC 4938, skradzionego z 2 na 3 lipca. Ciołkowskiego 9 m. 45 lub tel. 53-51-18, godz. 7—15, prosić panią Grzelak. 22749 g

KRZYSZTOF Zadzimski zgubił legit. studencką 4209 WAM. 22731 g

JERZY Wester zgubił legit. studencką 4206 WAM 22730 g

DNIA 5 lipca, ul. Wapienna — Srebrzyńska, zgubiono sweterek koloru seledynowego. Uczciwego znalazcę wynagrodzę. Tel. 51-27-00. 22724 g

DYREKCJA Państwowego Przedszkola nr 139 unieważnia zagubioną (skradzioną) legitymację służbową ob. Marianny Bura nr 7/76. 22856 g

POSZUKUJĘ letniska w Sokolnikach na sierpień. Tel. 658-37, po 15. 22745 g

UDZIAŁOWCA przyjmę, usługi. Oferty „22676" Prasa, Piotrkowska 96.

POSIADAM lokal nie wykończony na Stokach 32 m kw. oraz drugie pomieszczenie 40 m kw., samochód bagażowy, wynajmę lub oczekuję propozycji. Oferty „22715" Prasa, Piotrkowska 96.

MYCIE okien, pranie dywanów, sprzątanie wnętrz. 264-43, Miguła. 22925/23133 g

JUSTYNÓW — letnisko do wynajęcia. Tel. 53-70-02, od 16. 22655 g

POSIADAM zezwolenie małej gastronomii woj. miejskie łódzkie i piotrkowskie, prawo jazdy kat. AB. Oczekuję propozycji. Oferty „22647" Prasa, Piotrkowska 96.

NAGROBKI wykonuje zakład betoniarski Łódź, Liściasta 79. Zlecenia przyjmuję: Jana 12 m. 85, tel. 51-91-63, po godz. 19, Józefiak. 22542 g

ODDAM w dzierżawę hodowlę pieczarek z urządzeniami — 200 m kw. Terka Zbigniew, Bełchatów, osiedle 1 Maja, bl. 6 m. 55. 22616 g

PRZYJMĘ wspólnika do hodowli drobiu i handlu warzywami. Oferty „22586" Prasa, Piotrkowska 96

DO pracowni krawieckiej potrzebny wspólnik z samochodem. Oferty „22641" Prasa, Piotrkowska 96.

POSIADAM pracownię krawiecką b. dobry park maszynowy podejmę współpracę, inne propozycje. Oferty „22640" Prasa, Piotrkowska 96.

WSPÓLNIKA z gotówką branża samochodowa — intratne oferty „22372" Prasa, Piotrkowska 96.

WYTNIJ — zachowaj. Prywatne Biuro Handlowe „Alfa" kupna i sprzedaży samochodów, jachtów, przyczep campingowych. Wypożyczanie samochodów reprezentacyjnych. Wdrażanie nowości rzemieślniczych. Łódź, Hutorą 18, tel. 347-84, godz. 10—17. 22954 g

MASAŻ leczniczy. Piotrkowska 7, 319-54, Kociemski. 21574 g

FIRANY, zasłony retro. Karnisze automatyczne i podświetlane. Dekorator wnętrz, Bauer, 52-92-19. 21764 g

MECHANIKA pojazdowa — „Fiat 125", „Polonez", „Łada". Pomoc drogowa — holowanie. Kaufmana 28 (wjazd ul. Zagajnikową), tel. 629-94, Grudziński. 22946 g

POLECAMY usługi w zakresie poradnictwa, pośrednictwa w zbywaniu i nabywaniu nieruchomości. Kasprzaka 16 m. 5, tel. 51-65-33, Baryła-Barycki. 23004 g

OZDOBNE wyciskanie drzwi. Wzory typowe i na zamówienie, tel. 53-10-97 Zamysłowski. 21201 g

SERWIS antykorozyjny Valvoline! Ochrona podwozi, profili zamkniętych — nadkola. Klimkowski, Beskidzka 81 (za CPN przy Brzezińskiej). 22476 g

CYKLINOWANIE, lakierowanie parkietów. 53-53-55, 53-66-21, Sokołowski. 15949 g

ZABEZPIECZANIE antykorozyjne samochodów. Mimozy 35. Dojazd ul. Warszawską — w Wałbrzyską. Gajewski. 18534 g

UKŁADANIE, cyklinowanie, lakierowanie parkietów. Tel. 53-27-66, Broniecki. 21945 g

AUTOALARMY wysokiej jakości montuje Dzieniszewski. 772-05. 22044 g

DORAŹNY przewóz towarów „Żukiem". 53-62-32. 22714 g

UWAGA! Kraty zabezpieczające balkonowe, okienne itp. wykonuje zakład. Bartoka 57. 22650 g

NAJSTARSZE w Polsce Biuro Matrymonialne „Małżeństwo" 61-707 Poznań, Libelta 29 — kojarzy szczęśliwe małżeństwa. 1707 k

PSYCHOLOG prowadzi usługi matrymonialne. Łódź 7, skrytka 63. 19758 g

CIEKAWE, nowoczesne usługi matrymonialne prowadzi psycholog. Dyskrecja zapewniona. „Junona", Przemyśl, skrytka 148. 1264 k

JESTEŚCIE samotni — w założeniu rodziny dyskretnie pomoże wam Biuro Matrymonialne „Rodzina" — skrytka pocztowa 55, 71-141 Szczecin 6. 1423 k

DOKUCZA ci samotność? Biuro Matrymonialne „Ewa", 80-952 Gdańsk 6 skrytka pocztowa 237 — szczęśliwie kojarzy małżeństwa. 1475 k

SAMOTNI — oferty w Biurze Matrymonialnym „Swatka", 90-434 Łódź, Piotrkowska 133. 21378 g

ATRAKCYJNE oferty matrymonialne w Biurze „Romeo", Łódź 11, skrytka 22. 22078 g

NAJSZCZĘŚLIWSZE małżeństwa dyskretnie kojarzy „Femina", 66-400 Gorzów Wlkp., skrytka 10. 1497 k

STERNIK i jacht kabinowy 4-osobowy do dyspozycji II dekada sierpnia Oferty „23031" Prasa, Piotrkowska 96.

„JOWISZ", „Rubin" — naprawa. 51-54-93, inż. Hoff, 8—9. 17724 g

TELEWIZORY naprawiam 830-92. Bednarek. 21419 g

WYTŁUMIANIE drzwi ozdobne, najnowsze wzory oraz zabezpieczanie Błaszczyk, tel. 52-42-57, (52-83-83). 19040 g

ZARZĄDZENIE PREMIERA

Administracja wobec posłów

Znaczenie prawidłowego ułożenia stosunków na linii Sejm — rząd ma doniosłe znaczenie nie tylko z punktu widzenia funkcjonowania państwa „na szczycie". Może być również przykładem dla stylu kontaktów między organami przedstawicielskimi a administracją oraz wykorzystywania przez nią poselskiego głosu. Deklaracji werbalnych na ten temat nie brakowało w minionych, i to nie tylko siedemdziesiątych latach. Chodzi jednak o praktykę. Ona to niewątpliwie legła u podłoża tych zmian w znowelizowanym jesienią ub. roku regulaminie Sejmu, których wyrazem stało się zawarte w tym dokumencie stwierdzenie: „Prezydium Sejmu czuwa nad przestrzeganiem przez organy administracji państwowej obowiązku udostępniania posłom informacji i danych, niezbędnych do wykonywania mandatu poselskiego, oraz obowiązku załatwiania przez te organy wnoszonych przez posłów interwencji, skarg i wniosków".

Ważnym krokiem w płaszczyźnie współdziałania rządu z Sejmem jest podpisane obecnie przez premiera zarządzenie w sprawie rozpatrywania przez organy administracji państwowej dezyderatów i innych wystąpień poselskich. Zapewnienie pełnego ich wykorzystania — taka jest intencja zarządzenia premiera — które wskazuje na obowiązek organów administracji państwowej ścisłego przestrzegania postanowień regulaminu Sejmu PRL.

Chodzi zwłaszcza o rozpatrywanie i przedstawianie stanowiska w odniesieniu do rezolucji Sejmu, dezyderatów i opinii komisji sejmowych oraz interpelacji i zapytań posłów; o przedstawianie sprawozdań i udzielanie informacji oraz uczestniczenia w posiedzeniach komisji na ich żądanie; o załatwianie interwencji posłów oraz przekazywanych przez nich skarg i wniosków.

Zarządzenie premiera jest dość szczegółowe i określa obowiązki administracji w aktywnym podejmowaniu problemów i spraw podnoszonych przez posłów na Wiejskiej i nie tylko tam. O kierunku tego zarządzenia dobre pojęcie daje punkt przewidujący iż organ administracji państwowej, pod adresem którego skierowane jest wystąpienie poselskie, obowiązany jest ustosunkować się doń i zawiadomić Sejm o sposobie rozpatrzenia spraw objętych wystąpieniem. A więc, np przedłożyć Prezydium Sejmu pisemną informację o realizacji postulatów zawartych w sejmowej rezolucji, powiadomić — również pisemnie — o ustosunkowaniu się do dezyderatu, poinformować o stanowisku zajętym w sprawach podniesionych w opinii komisji sejmowej. Równie szczegółowe formy reagowania administracji zostały ustalone, jeśli chodzi o poselskie interwencje.

Istotny ciężar gatunkowy ma zawarte w omawianym dokumencie stwierdzenie, iż ministrowie biorący udział w obradach Sejmu oraz posiedzeniach komisji sejmowych uwzględniają w podejmowanych działaniach wyniki obrad i stanowiska wyrażone w toku posiedzeń oraz informują zainteresowanych posłów o podjętych w związku z tym decyzjach.

Koordynacja załatwiania wystąpień poselskich należy, w myśl zarządzenia do wicepremiera upoważnionego przez prezesa Rady Ministrów Wicepremier ten — a jest nim Mieczysław F. Rakowski z jednej strony współdziała z organami Sejmu w sprawach związanych z wykonywaniem przez rząd ustaleń i zaleceń Sejmu, a z drugiej — informuje Prezydium Rządu lub premiera o stanie realizacji podstawowych spraw wynikających z wystąpień poselskich oraz — co ważne — i o stanie spraw nie rozpatrzonych.

Warto dodać, że prowadzenie dokumentacji w zakresie rozpatrywania wystąpień poselskich należy do URM (PAP)

Deklaracja Mitterranda i Schmidta

Po zakończeniu 38 konsultacyjnego francusko-zachodnioniemieckiego spotkania „na szczycie", prezydent Francji, Francois Mitterrand oświadczył w poniedziałek w Bonn, że uprzywilejowane stosunki między Francją i RFN są kamieniem węgielnym tworzenia Europy (zachodniej) i w coraz większym stopniu będą one elementem określającym politykę międzynarodową".

Ze swej strony kanclerz Helmut Schmidt wyraził, zadowolenie ze ścisłych stosunków francusko-zachodnioniemieckich w dziedzinach bezpieczeństwa, gospodarki i kultury. Wyraził przeświadczenie, że ta ścisła współpraca będzie trwała nadal.

List ZLP do Prezydium Sejmu

Związek Literatów Polskich uczestniczył — poprzez swych przedstawicieli — w Komitecie Porozumiewawczym Stowarzyszeń Twórczych i Naukowych w opracowaniu wspólnego, wariantowego projektu ustawy o cenzurze, przygotowanego przez Ministerstwo Sprawiedliwości i stronę społeczną. W liście przesłanym ostatnio do Prezydium Sejmu PRL, a podpisanym w imieniu prezydium ZG ZLP przez jego prezesa — Jana Józefa Szczepańskiego po przypomnieniu udziału środowiska literackiego, wyrażone zostało zaniepokojenie z powodu poprawy przez komisje sejmowe Strona Społeczna — czytamy w liśnalizacji do projektu ustawy o cenzurze. Kodeks karny i inne ustawy szczegółowe przewidują odpowiednie sankcje. Zaostrzenie przez komisje sejmowe rygoru proponowanego przez Ministerstwo Sprawiedliwości w zakresie penalizacji sprawi, że osoby pociągnięte do odpowiedzialności będą karane sądownie ze wszystkimi wynikającymi stąd skutkami. (PAP)

Lech Wałęsa przewodniczącym w Gdańsku

13 bm. w Gdyni podczas drugiej tury pierwszego walnego zebrania ponad 600 delegatów reprezentujących wszystkie ogniwa „Solidarności" na terenie woj. gdańskiego dokonało wyboru przewodniczącego Zarządu Regionalnego. Spośród wcześniej zgłoszonych 5 kandydatów, po ich ponownej prezentacji i przedstawieniu programów działania, 366 głosami na 530 ważnych przewodniczącym gdańskiego regionu NSZZ „Solidarność" wybrany został Lech Wałęsa. Tym samym mimo że nie zgodził się on w pierwszej turze walnego zebrania kandydować na zjazd krajowy, automatycznie został delegatem na zjazd „Solidarności". (PAP)

KRONIKA WYPADKÓW

◆ 14.15. Przy zbiegu ulic Armii Czerwonej i Konstytucyjnej Marriola S. lat 51 potrącona została bokiem samochodu „Warszawa". Kobieta doznała wstrząśnienia mózgu i przebywa w szpitalu.

◆ 14.45. Na skrzyżowaniu ulic Promińskiego — Przybyszewskiego Alicja D. lat 18 potrącona została przez „Skodę". Dziewczyna doznała urazów głowy i przebywa w szpitalu SPR.

◆ 17.40. W Andrespolu kierowca „Jawy" LDA 1658 Krzysztof P. wpadł w poślizg i wjechał do rowu a następnie wpadł w krzaki doznając złamania obojczyka i ran głowy. (ikl)

SPORT • SPORT • SPORT

DZIUBA NA OBOZIE KADRY

Piłkarze ŁKS nie zwalniają tempa

Treningom piłkarzy ŁKS, którzy w pocie czoła przygotowują się do nowego sezonu piłkarskiego, towarzyszy zawsze gromadka najwierniejszych kibiców. Są wśród nich również byli zawodnicy tej drużyny. Wiele interesujących informacji przewija się w trakcie rozmów sympatyków jedenastki z al. Unii, ale nie znajdują one potwierdzenia w zderzeniu z rzeczywistością. W oczach ich natomiast można odczytać nadzieję, że być może już wkrótce nadejdą lepsze czasy dla ulubionej drużyny.

— Człowieku, gdyby ŁKS wygrał np. z 3:0 w pierwszym meczu z Lechem w Poznaniu, to na następnym będziesz miał komplet publiczności...

— Coś ty, wystarczy, żeby w bramce zagrał Tomaszewski!

— A ten nowy z Unii Skierniewice, to przecież jak Boniek...

Takie i inne sprawy omawiają sympatycy ŁKS. A tymczasem trenerzy L. Jezierski, J. Tomaszewski i Z. Gutowski spokojnie przeprowadzają treningi, realizują plan szkoleniowy. Przed południem, piłkarze znów mieli do pokonania specjalny tor przeszkód, tylko, że tym razem szkoleniowcy nieco „popuścili" swym podopiecznym. Było po prostu więcej ćwiczeń z piłkami. Teraz przejdzie się do piłkarskiej specjalizacji, która kontynuowana będzie na obozie w Wągrowcu. Piłkarze ŁKS wyjeżdżają w najbliższą niedzielę i przebywać tam będą do 2 sierpnia. W drodze na zgrupowanie jedenastka ŁKS zmierzy się z zespołem Zagłębia Konin, a w trakcie pobytu w Wągrowcu, rozegra sparringowe mecze ze szczecińską Pogonią i poznańskim Lechem. Tam też będą poczynione pierwsze „przymiarki" nowego składu drużyny.

Na wczorajszym treningu, jednym z najpilniejszych zawodników był, jak zawsze, Grzegorz Ostalczyk, który „ładuje akumulatory" przed wyjazdem do Finlandii (razem z Andrzejem Drozdowskim wyjeżdżają w najbliższy poniedziałek).

W poniedziałkowych zajęciach nie uczestniczył Marek Dziuba, który przebywa na obozie kadry przed wyjazdem reprezentacji do RFN. Trenował już Milczarski, który jednak nadal narzeka na dolegliwości (pozostałość po kontuzji), natomiast nie ćwiczył z tego samego powodu Woziński. Nie jest to nic poważnego, ale przez kilka dni będzie musiał po prostu odpoczywać. (asz.)

W SKRÓCIE

◆ 22 lipca odbędzie się w Lublinie otwarcie Ogólnopolskiej Spartakiady Młodzieży w sportach letnich.

◆ Jan Ząbik zajął pierwsze miejsce w międzynarodowych zawodach żużlowych o Puchar Bałtyku zdobywając 51 pkt.

◆ Po zakończonych w niedzielę turniejach tenisowych zaliczanych do klasyfikacji „Grand Prix" do pierwszej dziesiątki ponownie awansował Wojciech Fibak, Polak, który wygrał międzynarodowe mistrzostwa Szwajcarii, ma obecnie 591 pkt. i zajmuje 9 miejsce.

◆ Reprezentacja Polski zajęła szóste miejsce w Szermierczym Pucharze Narodów — 1981 zdobywając 46 pkt. Zwyciężył ZSRR, przed Węgrami i RFN.

◆ W najbliższą sobotę i niedzielę 18 i 19 bm. w Gdańsku odbędzie się kolejny międzynarodowy turniej w judo. Choć na starcie staną reprezentanci 9 państw obsada tegorocznych zawodów będzie słabsza niż w latach poprzednich.

ZMARŁ HONOROWY PREZES WIDZEWA

W sobotę, 11 lipca, zmarł, przeżywszy 81 lat, honorowy prezes RTS Widzew, JÓZEF WASIAK. Przez 60 lat związany był z tym klubem, służył mu do ostatniej chwili. Jeszcze niedawno wraz z piłkarzami przeżywał radosne chwile po zdobyciu przez nich tytułu mistrza Polski. Działacz społeczny, człowiek, który walnie przyczynił się do rozkwitu Robotniczego Towarzystwa Sportowego Widzew.

Za ofiarną pracę, także społeczną, zmarły wyróżniony był wysokimi odznaczeniami państwowymi, m. in. krzyżami: Oficerskim i Kawalerskim Orderu Odrodzenia Polski, a także licznymi odznakami.

CZEŚĆ JEGO PAMIĘCI

Polska — Hiszpania jednak nie w Łodzi

Kadrowicze już trenują

W poniedziałek wybrańcy trenera Antoniego Piechniczka zebrali się w stolicy, skąd po czterodniowym zgrupowaniu udadzą się do RFN na trzy mecze kontrolne. Z VFB Stuttgart (trzeci zespół ekstraklasy), FC Darmstadt (beniaminek I ligi) i Kickers Offenbach (czołowy zespół II ligi).

Rekonesans będzie pierwszą w drugiej połowie sezonu „przymiarką" reprezentacji, którą począwszy od początku września czeka kilka bardzo ważnych spotkań. Oto one: 2 września — Chorzów, Polska — RFN (towarzyski), 23 września — Lizbona, Portugalia — Polska (towarzyski), 10 października — Lipsk, NRD — Polska (elimin. mistrzostw świata), 28 października — Buenos Aires, Argentyna — Polska (towarzyski), 15 listopada — Wrocław, Polska — Malta (eliminacje MŚ), 18 listopada — Warszawa, Polska — Hiszpania (towarzyski).

W grupie piłkarzy powołanych na tournee po RFN zaszły pewne zmiany w porównaniu z wstępnie ustaloną kadrą.

Oto powołana przez trenera Piechniczka dziewiętnastka: bramkarze: Piotr Mowlik (Lech), Zdzisław Kostrzewa (Śląsk). Obrońcy: Jan Jałocha i Piotr Skrobowski (obaj Wisła, Józef Adamiec (Odra), Władysław Żmuda (Widzew), Paweł Janas i Ryszard Milewski, (obaj Legia), Marek Dziuba (ŁKS). Rozgrywający i napastnicy: Zdzisław Kapka i Andrzej Iwan (obaj Wisła), Krzysztof Kajrys (Ruch) Roman Wójcicki (Śląsk), Włodzimierz Smolarek (Widzew), Kazimierz Buda (Stal), Roman Ogaza (Szombierki), Janusz Kupcewicz (Arka), Mirosław Okoński (Legia), Andrzej Zgułczyński (Bałtyk).

UNIEWAŻNIENIE REKORDÓW ŚWIATA

Przedstawiciel Międzynarodowej Federacji Lekkoatletycznej (IAAF) oświadczył, iż dwa rekordy świata w rzucie dyskiem, ustanowione w br. przez Amerykanina Bena Plucknetta, zostały anulowane. Ponadto 25-letni Plucknett ma zakaz występów we wszelkich zawodach lekkoatletycznych. Decyzję tę podjęła w poniedziałek IAAF w Londynie. Podstawą były wyniki badań laboratoryjnych wykonanych po zawodach w Christchurch (Nowa Zelandia) rozegranych 31 stycznia br., które u amerykańskiego dyskobola wykazały zabronione anaboliki.

Podobny przypadek — wykrycie anabolików — stwierdzono także u australijskiego miotacza kulą — Gaela Mulhelle.

Przedłużenie polsko-duńskiej umowy kredytowej

13 bm. w Warszawie minister handlu zagranicznego Ryszard Karski podpisał z ambasadorem Królestwa Danii Per Welsch Frellesvig'iem dokument przedłużający do końca br. ważność polsko-duńskiej umowy kredytowej opiewającej na kwotę 500 mln koron duńskich zawartej 12 maja ub. r. w Kopenhadze wprowadzając do niej szereg dodatkowych ułatwień.

W ramach tego porozumienia strona polska będzie mogła dokonywać zakupów maszyn, części zamiennych oraz materiałów dla przemysłu farmaceutycznego, produktów dla szpitalnictwa materiałów i półproduktów dla przemysłu rolno-spożywczego, tektury falistej oraz metalowych materiałów do pakowania i wielu innych towarów. Dostawy — w ramach przedłużonej umowy — będą mogły być dokonywane do połowy 1982 r. poprzez wprowadzenie dalszych ułatwień w jej wykorzystaniu, takich jak rezygnacja z części płatności gotówkowych przy kredytach dwuletnich Strona duńska zapewniła sobie kontynuację interesującego dla obu krajów eksportu do Polski.

(PAP)

Umorzenie śledztwa w sprawie Z. Simoniuka

Prokuratura Wojewódzka w Białymstoku postanowiła umorzyć śledztwo w sprawie zaginięcia w kwietniu br. pracownika Białostockiej Fabryki Przyrządów i Uchwytów — Zbigniewa Simoniuka. Prokuratura uznała, że ustalenia śledztwa, zebrane opinie i ekspertyzy biegłych wykluczają przedstawioną przez Z. Simoniuka wersję o pozbawieniu go wolności i dręczeniu.

(PAP)

Posiedzenie OK NSZZ RI „Solidarność"

Jak wynika z komunikatu NSZZ Rolników Indywidualnych „Solidarność" obradował w Warszawie Ogólnopolski Komitet Założycielski tego związku.

W wyniku krytycznej oceny niedostatków w dotychczasowej pracy prezydium OKZ — dokonano zmian personalnych w składzie prezydium w celu zapewnienia jego sprawnego działania. Po przeprowadzeniu tajnych wyborów uzupełniających ukonstytuowało się prezydium OKZ w odnowionym składzie. Członkami prezydium pozostają nadal: **Jan Kułaj** — przewodniczący, **Piotr Baungart** — wiceprzewodniczący, **Gabriel Janowski** — wiceprzewodniczący, rzecznik prasowy, **Jan Ciosek** — skarbnik, oraz **Stanisław Chrobak, Janusz Rożek i Józef Ślisz.** Nowymi członkami prezydium zostali wybrani: **Józef Teliga** (sekretarz) oraz **Leszek Kamola, Kamil Matuszewski, Jarosław Nanowski, Jan Poterek.**

(PAP)

Biały Dom „przenosi się" do Kanady

Przed „szczytem" Zachodu

Przygotowania do ottawskiego spotkania na szczycie przywódców siedmiu przodujących krajów kapitalistycznych dominują już niemal niepodzielnie nad pracami Białego Domu. Spotkanie, w Ottawie rozpoczyna się już w najbliższą niedzielę. Prezydentowi i jego doradcom pozostało więc w praktyce pięć dni na ostateczne doszlifowanie amerykańskiego stanowiska w sprawach, które będą przedmiotem rozmów i konsultacji w Ottawie.

W Białym Domu, dla zakończenia ostatnich przygotowań, utworzono specjalną grupę roboczą, nadzorowaną przez jednego z najbliższych doradców i współpracowników Reagana, przez M. Deavera. Do niego skierowane są materiały przygotowywane w Departamencie Stanu, Ministerstwie Skarbu, Pentagonie i w innych resortach. W dniach weekendu z udziałem prezydenta odbyło się w Białym Domu szereg narad, poświęconych omówieniu poszczególnych elementów przygotowań do Ottawy.

Administracja republikańska robi wszystko, ażeby szczyt w Ottawie zakończył się sukcesem. Chodzi głównie o to, by prezydent Reagan odegrał na szczycie rolę przywódcy Zachodu, a równocześnie o stępienie krytycznego stosunku sojuszników wobec obecnej polityki Waszyngtonu. Kanałami dyplomatycznymi prowadzono więc konsultacje ze stolicami, które reprezentowane będą w Ottawie, usiłując zgrać stanowiska i wyjaśnić szereg wątpliwości jeszcze przed spotkaniem w Kanadzie.

W Ottawie towarzyszyć będzie Reaganowi cały sztab jego najbliższych współpracowników. W Waszyngtonie mówi się nawet, że w praktyce na całą pierwszą połowę przyszłego tygodnia Biały Dom przenosi się do stolicy Kanady.

NA ŁÓDZKICH UCZELNIACH

Zakończono egzaminy wstępne

Zakończyły się egzaminy wstępne na łódzkich uczelniach. Na Uniwersytecie Łódzkim na większości kierunków wywieszono listy przyjętych, a ostatnie — na filologiach: polskiej, angielskiej i germańskiej — wywieszone zostaną w środę po południu. Mimo że nie dokonano jeszcze końcowego podsumowania tegorocznej akcji rekrutacyjnej, wiadomo już, że limitu miejsc nie wypełniono, podobnie jak w latach poprzednich, tylko na fizyce, matematyce i chemii. UŁ w związku z tym zamierza przeprowadzić we wrześniu dodatkowe egzaminy na te kierunki. We wstępnych ocenach mówi się też o bardzo niskim poziomie przygotowania tegorocznych kandydatów na studia uniwersyteckie.

Jak poinformowano nas w sekcji rekrutacji Politechniki Łódzkiej, wczoraj ogłoszono wyniki drugiej tury egzaminów wstępnych, które w tym roku po raz pierwszy na tej uczelni miały postać testu. Wywiesić miano również listy kandydatów, którzy zdali egzamin, ale nie zostali przyjęci na wybrany kierunek i mogliby przenieść się na inny, gdzie są jeszcze wolne miejsca. Ostateczne wyniki akcji rekrutacyjnej na PŁ znane będą 17 bm.

(ptom)

Czterech kandydatów na prezydenta Iranu

Ministerstwo Spraw Wewnętrznych Iranu opublikowało w niedzielę wieczorem nazwiska 4 kandydatów na prezydenta tego kraju zaaprobowanych przez radę strażników prawa konstytucyjnego. Wśród nich znajduje się premier i członek trzyosobowej Tymczasowej Rady Prezydenckiej Mohammad Ali Radżai. Zdaniem agencji Reutera, jest niemal pewne, że Radżai wybrany zostanie prezydentem.

Jak już podawaliśmy, wybory nowego szefa państwa odbędą się 24 bm. Do wyborów zgłosiło się 71 kandydatów, co oznacza, że rada strażników prawa konstytucyjnego odrzuciła 67 osób. Dotychczasowy prezydent Iranu Abolhasan Bani Sadr został pozbawiony tej funkcji przez ajatollaha Chomeiniego pod koniec czerwca br. po tym jak parlament uznał, że nie posiada on „kompetencji politycznych".

Trudna droga Hiszpanii do Wspólnego Rynku

W Brukseli odbyła się w poniedziałek kolejna runda rokowań między ministrami spraw zagranicznych krajów EWG a delegacją Hiszpanii z ministrem spraw zagranicznych Perezem-Llorcą w związku z planowanym na 1984 r. przyjęciem tego kraju do wspólnoty. Rozmawiano o wymagających przedtem rozwiązania problemach handlowych i finansowych.

Spotkanie nie przyniosło konkretnych wyników. W szczególności nie uzgodniono terminu rozpoczęcia rokowań nad ustanowieniem unii celnej między Hiszpanią a EWG, gdyż Francja zażądała, by rząd hiszpański zobowiązał się najpierw do wprowadzenia tzw. podatku od wartości dodanej, tj. państwowego narzutu do cen towarów, które inaczej byłyby ze względu na swą taniość zbyt konkurencyjne na Wspólnym Rynku.

Postęp w rokowaniach nad przyjęciem Hiszpanii do EWG jest w tym roku mało prawdopodobny, gdyż władze tej organizacji chcą uprzednio podjąć decyzje w sprawie zreformowania wspólnej polityki rolnej, co jest możliwe dopiero za kilka miesięcy.

Już w kioskach

Nakładem „Trybuny Ludu" ukazały się zapowiadane wcześniej broszury zawierające treść rządowego raportu o stanie gospodarki, programu przezwyciężania kryzysu oraz stabilizowania gospodarki kraju, a także projekty: „Kierunków reformy gospodarczej" i ustaw o przedsiębiorstwie państwowym oraz o samorządzie załogi przedsiębiorstwa państwowego.

Dziś w Radio i TV

WTOREK, 14 LIPCA

PROGRAM I

9.00 Lato z radiem. 11.40 Muzyka. Około 11.55 Transmisja z otwarcia IX Nadzwyczajnego Zjazdu PZPR. Około 14.30 Muzyka. Rybacka prognoza pogody z Koszalina 15.00 Wiad. 15.05 Popołudnie dziewcząt i chłopców. 15.30 Studio Relaks. 15.35 Kącik melomana. 15.55 5 minut o kulturze 16.00 Muzyka i aktualn. 16.20 Dawne gwiazdy polskich estrad 17.00 Wiad. oraz sprawozd. z obrad IX Zjazdu PZPR. 18.00 Radiokurier. 19.00 Dziennik wieczorny oraz sprawozdanie z obrad IX Zjazdu PZPR. 19.25 Kiermasz polskiej piosenki. 19.40 Magazyn międzynarodowy „Punkt widzenia". 20.00 Wiad. i informacje dla kierowców. 20.05 Koncert życzeń. 20.30 Wieczór w Studiu Gama. 21.00 Wiad. 21.05 Kronika sportowa. 21.25 Chwila muzyki. 21.28 Tydzień muzyczny w kraju. 22.00 Z kraju i ze świata. 22.30 Katowice na muzycznej antenie. 23.00 Wiad. oraz sprawozdanie z obrad IX Zjazdu PZPR

PROGRAM II

9.00–11.55 Studio Zjazdowe. 11.55–14.30 — Transmisja z otwarcia IX Nadzwyczajnego Zjazdu PZPR. 14.30–21.30 — Dalszy ciąg Studia Zjazdowego. 21.30 Wiadomości 21.35 Informacje sportowe 21.40 Wybitni aktorzy czytają ulubione książki — „Zwierzęta zostały opłacone" — fragm. pow. W. Terleckiego. 22.00 Radiowy Tygodnik Kulturalny. 23.40 Z aktorskiego śpiewnika. 23.00 Wiersze Bernarda Marcier. 23.10 W Kłosiewicz gra muzykę klawesynistów francuskich. 23.30 Wiad. 23.35 Jazzowe relacje i rewelacje.

PROGRAM III

10.00 Ekspresem przez świat. 10.35 Wakacje z przebojem. 11.00 Codziennie powieść w wydaniu dźwiękowym — T. Parnicki: „Srebrne orły" 11.30 Wakacje ze swingiem. 12.00 Ekspresem przez świat. 12.05 W tonacji Trójki. 13.00 Powtórka z rozrywki. 13.50 „Twierdza" — odc. pow. 14.00 Od Couperina do Messiaena — francuska muzyka kameralna 15.00 Ekspresem przez świat 15.05 W roli głównej zespół „Combi". 15.40 Z autorskiej płyty F. Lai. 16.00 Iwona Lorentowicz — „Oczarowanie". 16.15 Muzykobranie. 16.40 „Miasto starych metafor" — rep. I Sobkowicz. 17.00 Ekspresem przez świat. 17.05 Dziś na zjeździe. 17.15 Muzyczna poczta UKF 17.40 Bielszy odcień bluesa. 18.10 Polityka dla wszystkich. 18.25 Polska Orkiestra Kameralna gra utwory kompozytorów polskich. 19.00 „Jeszcze jeden raport o kulturze" — aud. W. Legowicza. 19.20 „Łódź rybacka" — gra duo Alber — Strobel. 19.30 Ekspresem przez świat. 19.35 Opera tygodnia — J. P. Rameau: „Castor i Pollux". 19.50 „Sztukmistrz z Lublina" — odc. pow. 20.00 Antologia piosenki francuskiej. 20.30 „Telefon" — słuch Krzysztofa Jakubowskiego. 20.57 Ballady na głosy i instrumenty 21.30 Śladami jazzowych legend. 22.00 Fakty dnia 22.03 Gwiazda siedmiu wieczorów — J. Clerc 22.15 Fonoteka XX wieku — K. Szymanowskiego wspomina I. Dubiska 23.00 Poezja Leopolda Staffa. 23.05 Między dniem a snem.

PROGRAM IV

9.30 Śpiewa Irena Santor. 9.40 Wesołe lato przedszkolaków — „Luriturl, to ty?" — cz. II baśni G. Linde. 10.00 Nie rusz Andziu tego kwiatka — „Po co chronić przyrodę". 10.20 Muzyka. 10.30 Wakacje melomana (stereo). 11.30 Muzyka. 12.00 Wiad. 12.05 Wiad. (Ł). 12.08 „Nowe prądy i tendencje" — aud. Bogdana Szurgota (Ł). 12.23 Chwila muzyki (Ł). 12.25 Giełda płyt (stereo). 13.00 „Zapisane w pamięci" — aud. D. Kloc. 13.25 Fonoteka folkloru (stereo). 13.50 „Matysiakowie" — odc. pow. radiowej 14.20 Sławne dzieła, sławni wykonawcy (stereo). 15.00 Studio Gama w Stereo (stereo). 16.00 Wiad 16.05 Aud. informacyjna o kursie języka hiszpańskiego. 16.20 J. Haydn — Kwartet F-dur op. 50 nr 5 (stereo) 16.40 Aktualności dnia (Ł). 17.00 Młodzi muzycy — uczniowie PSM z Pl. Zwycięstwa — opr. Anna Kolasa (Ł). 17.15 „Jubileusz" — audycja Elżbiety Dobrowolskiej (Ł). 17.30 „Z piosenką przez lata" — koncert rozrywkowy w opr. J. Kijo (Ł). 17.50 Z cyklu: „Gabinet osobliwości" — aud. Wiesława Jażdżyńskiego (Ł). 18.00 Melodie znad Sekwany — koncert rozrywkowy (Ł). 18.25 Nowy system doskonalenia zawodowego nauczycieli 18.55 Śpiewa G. Łobaszewska 19.15 Lekcja języka niemieckiego 19.30 Muzyka 21.45 Panorama muzyki eksperymentalnej. 22.15 Wersje i kontrowersje. 22.50 Muzyka na klawesyn. 22.55 Wiad.

TELEWIZJA
PROGRAM I

9.00 Teleferie — „Lato z Kasią" — „Lubczyk". 11.50 Studio IX Zjazdu. 12.00 Transmisja z otwarcia IX Nadzwyczajnego Zjazdu PZPR. 17.00 Dziennik i Studio Zjazdowe. 17.30 Świadkowie. 18.00 Polska Kronika Filmowa. 18.10 Interstudio. 18.50 Dobranoc. 19.00 Camerata. 19.30 Dziennik telewizyjny i Studio Zjazdowe Około 22.30 Teatr Telewizji — J. Rybowicz: „Najpiękniejsze opowiadanie świata". 23.00 Dziennik i Studio Zjazdowe.

PROGRAM II

19.00 Wiadomości — wydanie kieleckie (Ł). 19.30 Dziennik telewizyjny i sprawozdanie z pierwszego dnia obrad IX Nadzwyczajnego Zjazdu PZPR. Około 22.30 Wtorek melomana.

auto BAZAR

Właściwie przestały istnieć przeciętne ceny wywoławcze nowych samochodów z tegorocznej produkcji. Nieliczne egzemplarze są rozchwytywane niemal na zasadach... licytacji. Prym wiodą tu nabywcy, dysponujący kapitałem, który chcą ulokować w samochodzie. Bez wahania płacą podobno po 250 tys. i więcej za „malucha". Taka hossa wywołała też zwyżkę cen pojazdów wieloletnich.

A oto orientacyjne notowania, z pominięciem, w tej sytuacji, trudnych do uchwycenia, cen nowych pojazdów:

PF 125 p — 1500: 80: 320—365, 79: 260—295, 78: 230—260, 77: 190—225, 76: 165—200, 75: 150—175, 74: 135—160, 73: 120—135, 72: 110—120, 71: 90—110

PF 125 p — 1300: 79: 230—280, 78: 250—290, 77: 170—205, 76: 150—170, 75: 140—160, 74: 120—140, 73: 110—120, 72: 100—118, 71: 90—107.

PF 126 p — 600: 79: 150—170, 78: 140—155, 77: 125—135, 76: 120—128, 75: 92—108.

PF 126 p — 650: 80: 175—200, 79: 160—175, 77: 125—145.

SYRENA: 80: 115—135, 79: 105—115, 77: 70—85, 75: 60—70, 74: 60—70, 73: 55—65, 72: 43—55, 71: 40—47.

ZASTAVA 1100 p: 80: 300—350, 78: 250—280, 77: 210—240.

POLONEZ 1500: 79: 330—380, 78: 300—335.

SKODA S-100: 77: 150—180, 75: 130—145, 73: 110—125, 72: 100—115.

SKODA 105-S: 77: 250—300.

WARTBURG: 78: 240—280, 75: 135—180, 74: 140—165, 72: 110—128.

TRABANT: 74: 93—110, 73: 80—95, 72: 78—88, 71: 67—75.

ŁADA 1500: 79: 350—400, 77: 320—370, 76: 220—250

ŁADA 1500-S: 79: 370—420, 78: 330—380, 77: 290—320.

(OBSERWATOR)

Dnia 12 lipca 1981 r., ukończywszy lat 47, po długiej i ciężkiej chorobie, zmarł nasz ukochany Mąż, Tatuś, Brat i Wujek

Ś. + P.

WINCENTY CZARNECKI

Pogrzeb odbędzie się dnia 15 lipca br. o godz. 13 na cmentarzu przy ul. Szczecińskiej. O smutnym tym obrzędzie zawiadamiają pogrążeni w smutku:

ŻONA, CÓRKA, SYN i POZOSTAŁA RODZINA

Z głębokim żalem zawiadamiamy, że w dniu 10 lipca 1981 r., po długich i ciężkich cierpieniach zmarł

Ś. + P.

WŁADYSŁAW SIEDLANOWSKI

Pogrzeb odbędzie się w dniu 14 lipca br. o godz. 13.30 na cmentarzu św. Wojciecha przy ul. Kurczaki, o czym zawiadamiają:

ŻONA, CÓRKA, SYN, SYNOWA, ZIĘĆ i WNUCZĘTA

KOLEDZE

WALDEMAROWI STRAMELOWI

wyrazy szczerego współczucia z powodu śmierci

ŻONY

składają:

KOLEŻANKI i KOLEDZY z ZAKŁADOWEGO KOŁA SIMP przy ŁÓDZKICH ZAKŁADACH METALOWYCH

Dnia 10 lipca 1981 roku zmarła, przeżywszy lat 74, nasza najukochańsza Żona, Mama i Babcia

Ś. + P.

ZOFIA KOTKOWSKA

z domu SZTARK.

Pogrzeb odbędzie się dnia 14 lipca br. o godz. 16 na cmentarzu katolickim św. Anny na Zarzewie.

MĄŻ, DZIECI, WNUKI, i PRAWNUCZEK

Prosimy o nieskładanie kondolencji.

Dnia 11 lipca 1981 roku zmarła po długich i ciężkich cierpieniach, przeżywszy lat 75, nasza najukochańsza Matka, Babcia i Prababcia

Ś. + P.

JOANNA LEWANDOWSKA

Uroczystość pogrzebowa odbędzie się dnia 15 lipca 1981 roku o godz. 16 z kaplicy cmentarza rzymskokatolickiego na Dołach.

CÓRKA, ZIĘĆ, WNUCZKA i POZOSTAŁA RODZINA

Dnia 26 czerwca 1981 r. zginął tragicznie w Kolonii

Ś. + P.

TADEUSZ LUBECKI

lat 36.

Msza św. żałobna odbędzie się dnia 15 lipca br. o godz. 16.30 w kościele św. Józefa w Rudzie Pabianickiej, po czym nastąpi wyprowadzenie zwłok na miejscowy cmentarz, o czym zawiadamia pogrążona w żałobie

NAJBLIŻSZA RODZINA

Z głębokim bólem zawiadamiamy, że dnia 10 lipca odszedł na wieczny spoczynek, przeżywszy lat 32, najdroższy Syn, Brat, Wujek

Ś. + P.

TOMASZ STACHLEWSKI

Uroczystość pogrzebowa odbędzie się dnia 15 lipca 1981 roku o godz. 16 w kaplicy cmentarza rzymskokatolickiego na Dołach.

MATKA, OJCIEC, SIOSTRA i POZOSTAŁA RODZINA

W dniu 11 lipca 1981 r. zginął śmiercią tragiczną w Giżycku drogi Mąż i Ojciec

Ś. + P.

STANISŁAW KRÓL

Uroczystości pogrzebowe odbędą się w dniu 14 lipca 1981 roku o godz. 16 w kaplicy cmentarza rzymskokatolickiego na Dołach.

ŻONA z DZIEĆMI

Z głębokim żalem żegnamy naszą drogą Koleżankę

Ś. + P.

MIROSŁAWĘ STRAMEL

z domu PIOTRKOWSKĄ zmarłą dnia 9 lipca 1981 r.

Pogrzeb odbędzie się 14 lipca br. o godz. 14.30 na cmentarzu św. Wojciecha na Kurczakach.

Wyrazy głębokiego współczucia Rodzinie składają:

KOLEŻANKI i KOLEDZY z DZIAŁU PLANOWANIA ZPHZ „TEXTILIMPEX"

Wyrazy szczerego współczucia

MGR

BOHDANOWI PIOTROWSKIEMU

z powodu śmierci

MATKI

składają:

KOLEŻANKI i KOLEDZY z INSTYTUTU FIZYKI PŁ

KOLEDZE

STEFANOWI LENCZEWSKIEMU

wyrazy głębokiego współczucia z powodu zgonu

OJCA

składają:

KOLEŻANKI i KOLEDZY z PRAC. PT-2 BPiRI „CHEMITEX"

Pani prof. dr hab.

WANDZIE LASOTA

wyrazy głębokiego współczucia z powodu śmierci

OJCA

składają:

RADA WYDZIAŁU FARMACJI AM w ŁODZI, ZW. ZAW. PRAC. SŁUŻBY ZDROWIA, NSZZ „SOLIDARNOŚĆ" i PRACOWNICY WYDZIAŁU

Wszystkim, którzy przyczynili się do zmniejszenia cierpień po ciężkiej operacji

Ś. + P.

HIERONIMA ZANIEWICZA

oraz wzięli udział w uroczystościach pogrzebowych, serdeczne podziękowanie składa

ŻONA z RODZINĄ

Pani prof. dr hab.

LASOTOWEJ WANDZIE

serdeczne wyrazy współczucia z powodu śmierci

OJCA

składają:

KOLEŻANKI i KOLEDZY z ZAKŁADU BROMATOLOGII AKADEMII MEDYCZNEJ w ŁODZI

Wyrazy głębokiego współczucia

KOLEŻANCE

DANIELI TOMASZEWSKIEJ

z powodu śmierci

MATKI oraz SYNA TOMKA STACHLEWSKIEGO

składają:

KOLEŻANKI i KOLEDZY z DZIAŁU PLANOWANIA ZPHZ „TEXTILIMPEX"

Z głębokim bólem zawiadamiamy, że dnia 12 lipca 1981 roku odeszła od nas nagle na wieczny spoczynek, przeżywszy lat 61, nasza najdroższa, niezapomniana Matka, Babcia, Siostra, Szwagierka, Bratowa i Ciocia

Ś. + P.

MARIANNA KAŹMIERCZAK

z domu PIETRZAK,

emerytowany, długoletni pracownik Zakładów Artykułów Technicznych „Artech" w Łodzi, odznaczona Krzyżem Kawalerskim Orderu Odrodzenia Polski i Złotym Krzyżem Zasługi.

Uroczystości pogrzebowe odbędą się dnia 14 lipca 1981 r. o godzinie 16 z kaplicy cmentarza rzymskokatolickiego św. Wojciecha w Łodzi, ul. Kurczaki, o czym zawiadamiają pogrążeni w nie utulonym żalu:

SYN, SYNOWA, WNUCZEK i POZOSTAŁA RODZINA

Z wielkim żalem żegnamy naszego drogiego, ulubionego Nauczyciela i Przyjaciela

MGR

WŁODZIMIERZA KWAPIŃSKIEGO

który zmarł 13 lipca 1981 roku w wyniku nieszczęśliwego wypadku.

STUDENCI STUDIUM JĘZYKA POLSKIEGO dla CUDZOZIEMCÓW w UŁ

Z wielkim bólem zawiadamiamy, że dnia 13 lipca 1981 roku zmarł w wyniku nieszczęśliwego wypadku, nasz drogi, nieodżałowany Kolega

MGR

WŁODZIMIERZ KWAPIŃSKI

wykładowca matematyki UŁ.

Serdeczne wyrazy współczucia Żonie, Synkowi i pozostałej Rodzinie składają:

KOLEŻANKI i KOLEDZY ze STUDIUM JĘZYKA POLSKIEGO dla CUDZOZIEMCÓW w UŁ

DŁ

DZIENNIK ŁÓDZKI — dziennik Robotniczej Spółdzielni Wydawniczej „Prasa-Książka-Ruch". Wydawca: Łódzkie Wydawnictwo Prasowe Łódź, ul. Piotrkowska 96 Druk: Prasowe Zakłady Graficzne w Łodzi. Redaguje kolegium. Redakcja kod 90-103 Łódź, ul. Piotrkowska 96 Adres pocztowy: „DŁ", Łódź skrytka nr 69 telefony: centrala 293-00 — łączy ze wszystkimi działami. Redaktor naczelny 645-85 zastępcy redaktora naczelnego 307-26 310-38 sekretarz odpowiedzialny II sekretarz 204-75 Działy: miejski 341-10 337-47 sportowy 208-95 ekonomiczny 228 32 wojewódzki 223-05 listów i interwencji 303-04 (rękopisów nie zamówionych redakcja nie zwraca), kulturalny 821-46 „Panorama" 204-75 dział społeczny fotoreporterzy 378-97 Redakcja nocna 869 68 868-78 Ogłoszenia przyjmuje Biuro Reklam i Ogłoszeń ul Piotrkowska 96 90-103 Łódź tel 311-30 oraz wszystkie biura ogłoszeń RSW Prasa-Książka-Ruch" w kraju Za treść ogłoszeń redakcja nie ponosi odpowiedzialności informacji o warunkach prenumeraty udzielają oddziały RSW „Prasa-Książka-Ruch" i urzędy pocztowe Cena prenumeraty roczna 312 zł Prenumeratę ze zleceniem wysyłki za granicę przyjmuje RSW „Prasa-Książka-Ruch" — Centrala Kolportażu Prasy i Wydawnictw ul. Towarowa 28 00-958 Warszawa konto NBP XV Oddział w Warszawie nr 1153-201045-139-11: prenumerata ta jest droższa od prenumeraty krajowej o 50 proc dla zleceniodawców indywidualnych i o 100 proc. dla zleceniodawców instytucji i zakładów pracy Nr indeksu — 35004

ISSN 0208 7707

K-8

•FAKTY • WYDARZENIA • FAKTY•

Mądrze kontrolować

Wspólne akcje kontrolne zawodowych służb nadzorujących handel oraz ciał społecznych przyniosły wymierne rezultaty. Spekulanci na bazarach i targowiskach czują nad sobą tzw. bicz w związku z czym ich działania są bardziej zakamuflowane i co tu dużo mówić, bardziej ograniczone. W przypadku handlu uspołecznionego, kontrole poza ujawnieniem błędów w polityce sprzedaży, magazynowej, nieprawidłowościach w obrocie towarowym zrobiły jednak złą robotę propagandową. Handel jest na cenzurowanym opinii społecznej. W każdym handlowcu wietrzy się potencjalnego złodzieja czy malwersanta. Znerwicowanie sprzedawców odbija się ujemnie na kulturze obsługi.

W przypadku domów towarowych kontrole doprowadziły do prawdziwych spustoszeń w zapasach. Kontrolujący nierzadko nie orientowali się w przeznaczeniu towarów składowanych na zapleczu czy w boksach, jak było w przypadku żyletek w „Centralu" stanowiących rekompensatę dla NRD w zamian m. in. za inne artykuły rynkowe, w tym i żywność.

Zarówno „Central" jak i „Uniwersal" mają pewne zapasy, którymi muszą dysponować w czasie i odpowiednio je dzielić. Również dostawy artykułów przemysłowych są niejednokrotnie realizowane raz na kilka miesięcy. W takim przypadku wyrzucanie ich w całości i traktowanie jako tzw. towarów ukrytych jest poważnym błędem w handlowym myśleniu. Dlatego też w odniesieniu do handlowych gigantów, polityka kontrolna i antyspekulacyjna musi być prowadzona na innych zasadach, uwzględniających specyfikę domów towarowych. Tematowi temu była poświęcona wczorajsza narada handlowców z „Centralu" i „Uniwersalu", PIH, kontroli społecznych i związkowców.

Podstawowym wnioskiem jaki można wyciągnąć, jest dezyderat przeszkolenia kontrolujących w strukturze i polityce handlowej dużych domów towarowych. Jak stwierdziła przewodnicząca WKKS — G. Adamczewska, nie może być mowy, aby handel był zaskakiwany przez kontrole, zmuszany do sprzedaży wszystkiego co jest w sklepie, a sprzedawczynie zobowiązywane do sprzedaży artykułów poza godzinami otwarcia placówek. Klienci nie są powołani do ustalania ilości i sposobu sprzedaży artykułów. Od tego jest sprzedawca. Konieczne jest również jasne postawienie sprawy zaopatrzenia załóg sklepowych we własnych placówkach, a także ustalenia co rozumiemy przez towar ukryty. W przypadku domów towarowych konieczne jest powołanie stałego zespołu antyspekulacyjnego kontrolującego działalność handlową „Centralu" i „Uniwersalu".

Źródło spekulacji nie tkwi w handlu, lecz poza nim. Zmiana w sposobie myślenia przez PIH, WKKS, jak i związki zawodowe doprowadziła już zresztą do konkretnych rezultatów, „likwidacji" szeregu spekulantów i uzdrowienia atmosfery na targowiskach i bazarach. Konieczna jest również bardziej skuteczna akcja milicji, warunkowana jednak społeczną aprobatą.

Z. Ch.

Czy rzeczywiście wszystko dla rolnictwa?

Słysząc często hasło „Wszystko dla rolnictwa" nie chce się wierzyć, że rolnikom, którzy pragną nabyć podstawowe narzędzia rolnicze, oferuje się je, ale dopiero za... 5 lat. Również poważnym problemem staje się nabycie wielu maszyn rolniczych, które są po prostu nie do osiągnięcia. Np przyjmuje się zapisy na młocarnie — zgłosiło się już około 500 klientów — ale przydziela się ich dla całego woj. miejskiego łódzkiego zaledwie 12 sztuk rocznie. Ile więc lat trzeba będzie czekać zanim otrzyma się przydział na młocarnię? Zapytywano o to w dyskusji podczas wczorajszej narady w KŁ PZPR poświęconej działalności gminnych i Wojewódzkiego Związku Kółek i Organizacji Rolnych w woj. miejskim łódzkim. W obradach, którym przewodniczył I sekretarz KŁ PZPR — Tadeusz Czechowicz — uczestniczyli m. in. wiceprezes WK ZSL — prof. Henryk Rafalski i wiceprezydent Łodzi — Lech Krowiranda.

Zabierający głos w czasie dyskusji rolnicy poruszali problemy związane nie tylko z powszechnie znanymi trudnościami w całym kraju, z zaopatrzeniem wsi w niezbędne narzędzia i maszyny, ale i także niewłaściwym sposobem ich konserwacji. Bywa bowiem i tak, że duża część snopowiązałek i kosiarek, nie mówiąc już o kombajnach, nie będzie się nadawała do użytku w czasie tegorocznych żniw, gdyż nie zakończono ich remontów. Wiele uwagi poświęcono również sprawom giełd rolniczych, które wprawdzie nie rozwiązują sprawy zaopatrzenia rolników w części zamienne, ale w pewnej mierze pomagają i ułatwiają im zakup zbędnych w przemyśle, a poszukiwanych przez ludność wiejską nie tylko części zamiennych, ale także niektórych maszyn i narzędzi. Rzecz jednak w tym, by giełdy te odbywały się częściej aniżeli raz w roku.

Wczorajsza narada wykazała również jak bardzo w chwili obecnej, wzrasta rola naczelników gmin, którzy winni wspólnie z samorządem wiejskim koordynować wszystkie prace rolne na terenie gmin.

Zwłaszcza teraz przed żniwami (na terenie naszego województwa zboże należy sprzątnąć z 45 tys. hektarów) trzeba będzie na szczeblu naczelników gmin załatwiać wszystkie trudne i skomplikowane problemy związane ze sprawnym przebiegiem prac polowych.

Podsumowując dyskusję I sekretarz KŁ PZPR — T. Czechowicz, zwrócił uwagę m. in. na pilną konieczność udzielenia jak najszybciej pomocy przez przemysł rolnictwu. Przy przydziale deficytowych maszyn powinno obowiązywać jedno tylko kryterium: gwarancja wysokiej produkcji. Kto będzie dobrze gospodarował, ten powinien otrzymać je w pierwszej kolejności.

(j. kr.)

APEL ZWIĄZKOWCÓW

Aby było więcej działek

Z każdym dniem przybywa nam ludności w kraju i z każdym dniem ubywa ziemi uprawnej, która ma wyżywić naród. Podobna sytuacja jest w miejskim województwie łódzkim. Jesteśmy również miastem posiadającym jeden z najmniejszych wskaźników w Polsce jeśli chodzi o powierzchnię ogródków działkowych przypadających na jednego mieszkańca. Wychodząc z założenia, że każdy metr kwadratowy ziemi winien być wykorzystany dla wyżywienia narodu, Społeczna Komisja Porozumiewawcza Branżowych Związków Zawodowych w Łodzi pragnie doprowadzić do tego, by w miejscu gdzie rosną obecnie chwasty i bezużyteczne krzewy, wyrosły ziemniaki, warzywa czy owoce.

„Apelujemy do mieszkańców województwa — czytamy m. in. w apelu Społecznej Komisji Porozumiewawczej Branżowych Związków Zawodowych — zgłaszajcie telefonicznie pod numerem telefonu 311-75, pisemnie lub osobiście w Zarządzie Wojewódzkim Polskiego Związku Działkowców w Łodzi, ul. Traugutta 12, pokój 203 II piętro, front — działki każdej wielkości nadające się pod ogrody pracownicze lub ogródki tymczasowe na kilka lub kilkanaście lat użytkowania. Po sporządzeniu pełnej inwentaryzacji tych działek, ustaleniu właścicieli lub administratorów. i okresu ich użytkowania. Społeczna Komisja Porozumiewawcza Branżowych Związków Zawodowych wspólnie z Wojewódzkim Zarządem Polskiego Związku Działkowców oraz w uzgodnieniu z Zarządem Gospodarki Terenami m. Łodzi, przedsiębiorstwami gospodarki mieszkaniowej, ustali sposób podziału działek między pracowników przedsiębiorstw i instytucji na terenie całego woj. miejskiego łódzkiego".

Kto zostanie „Przykładnym kierowcą"

Komisja Bezpieczeństwa Ruchu Drogowego Automobilklubu Łódzkiego ogłasza konkurs p.n. „Przykładny kierowca 1981". Udział w konkursie mogą wziąć zarówno kierowcy zawodowi jak i amatorzy.

Na zwycięzców konkursu czekają atrakcyjne nagrody rzeczowe oraz tradycyjny proporczyk. Bliższych informacji udziela i przyjmuje zgłoszenia Automobilklub Łódź, ul. Tuwima 15.

Kolonie w dużym mieście

Trwa drugi, 20-dniowy turnus obozów sportowo-rekreacyjnych, które łódzki WOSiR urządził dla 350 dzieci z województwa olsztyńskiego i koszalińskiego. Młodzi turyści mieszkają w szkole na Stokach, w ośrodku wypoczynkowym k. Wiśniowej Góry, oraz w szkole w Ozorkowie. W programie wypoczynku — zajęcia sportowe na boiskach i w basenach, oglądanie przedstawień teatralnych i filmowych, oraz wycieczki autokarem względnie tramwajem np. do ZOO, po Łodzi, nad Zalew Sulejowski itp. WOSiR w ciągu całych wakacji umożliwi wypoczynek w naszym województwie ok. 2.000 dzieci m. in. z województw pilskiego, suwalskiego, słupskiego. Dzieci pozostają pod opieką wychowawców i instruktorów wychowania fizycznego. Wyżywienie organizuje się we własnym zakresie w stołówkach szkolnych, względnie w ośrodku wypoczynkowym.

Kilkuset dzieciom z innych rejonów kraju wakacje w Łodzi umożliwia „Gromada", organizująca 18-dniowe wczasy, dla przybyszów z okolic Inowrocławia, Elbląga i Bydgoszczy. Dzieci mieszkają w ośrodku szkoleniowym na Bałutach i co dzień biorą udział w różnych imprezach kulturalnych lub sportowych, a także turystycznych.

(k)

Szkoda tej niedzieli...

Wyroby cukiernicze, w związku z ograniczoną ich produkcją, stały się produktami bardzo poszukiwanymi. W dni dostaw, przed sklepami cukierniczymi ustawiają się długie kolejki po czekoladki, cukierki, bombonierki itp. Niektóre sklepy wytypowano do pełnienia dyżurów w wolne soboty (5), niedziele i święta (7). W ubiegłą niedzielę odwiedziliśmy trzy z nich, aby zobaczyć czym handlują.

W sklepie przy ul. Armii Czerwonej 31 można było kupić herbatę (5 gatunków) oraz „Herbawit". Rozmawialiśmy z kierowniczką sklepu — Leokadią Marciniak. **— Szkoda jest niedzieli na prowadzenie takiej sprzedaży. Raz w tygodniu, we wtorek, otrzymujemy dostawę słodyczy, które sprzedajemy w ciągu kilku godzin i w pozostałe dni nie mamy czym handlować. Szkoda, że nie otrzymujemy więcej napojów chłodzących. Gdyby dostawy były w piątek to można by część towaru zostawić do sprzedaży w niedzielę. Taka sprzedaż jak teraz mija się z celem.**

W śródmieściu dyżur pełni sklep cukierniczy przy ul. Piotrkowskiej 128. Piątkowe dostawy wyrobów cukierniczych pozwalają na prowadzenie sprzedaży w niedzielę. 5 lipca oferowano klientom cukierki, a w minioną niedzielę bombonierki „Morsy", których było 1200 sztuk co pozwoliło na zaopatrzenie 600 osób.

Chcieliśmy odwiedzić także sklep dyżurujący na Bałutach przy ul. Zgierskiej 64, ale był on zamknięty. Wywieszka w witrynie poinformowała nas, że kierownik przeprowadza.... remont sklepu, a otwarcie zaplanowano na 3 sierpnia.

Jak z powyższego widać, część sklepów cukierniczych w wolne soboty oraz niedziele i święta z powodu braku towaru nie jest w ogóle otwierana, inne są czynne, ale nic nie oferują. Przykład sklepu nr 14/60 przy ul. Piotrkowskiej 128 wskazuje jednak, że przy prawidłowej organizacji dostaw, w czasie dyżuru można handlować nie tylko herbatą.

W.K.

W NASZYM REFLEKTORZE

List z kolonii

Otrzymaliśmy list z kolonii letnich w Justynowie, zorganizowanych przez ZPW „Norbelana" w Łodzi.

„Wraz z kolegami ze Zgierza, Torunia i Tomaszowa Maz. — piszą do nas w imieniu kolonistów Jacek Lewandowski i Krzysztof Imiński — bawimy się zgodnie i jesteśmy sobie życzliwi. Sprzyja temu nasz uroczy, położony w lesie ośrodek kolonijny, gdzie spędzamy wakacje. Pozdrawiamy naszych rodziców, zapewniając, że przyjedziemy z Justynowa wypoczęci, doskonale odżywieni i zadowoleni z przyjemnego wypoczynku. Dziękujemy za ojcowską dobroć naszym wychowawcom, pp. Jerzemu Tomasikowi i Januszowi Izydorczykowi. Oni troszczą się o nasze zdrowie, bezpieczeństwo i organizują wycieczki, połączone ze zwiedzaniem pobliskich okolic".

W NASZYM REFLEKTORZE

„Dziennik Łódzki" Piotrkowska 96, 90 103 Łódź, tel. 337-47 i 341-10 w godzinach 10—12

Piszcie do nas, a w pilnych sprawach telefonujcie.

Komunikaty MO

Wszystkie osoby, od których Longina Guzińska (zam Łódź, ul. Podhalańska 12 m 24) od stycznia do 3 maja 1981 r. wyłudziła różne sumy pieniędzy pod różnymi pretekstami, proszone są o zgłoszenie się do IV Komisariatu MO Łódź-Górna ul Tatrzańska 124a, w godz. 8—16 w celu złożenia zeznań.

* * *

Osoba, której w dniu 21 maja br w Łodzi przy ul. Żeromskiego w okolicy skrzyżowania z al. Mickiewicza w tramwaju linii „15" skradziono portfel skórzany koloru brązowego z pieniędzmi i zdjęciem proszona jest o zgłoszenie się do KD MO Łódź-Polesie, ul. Kopernika 39/31, do pokoju nr 207, codziennie, w godz. 14—16, celem złożenia zeznań i odebrania swojej własności.

Młodociany włamywacz

27 grudnia ubiegłego roku zbiegł z zakładu wychowawczego w woj. legnickim 17-letni Remigiusz Z. Przyjechał on do Łodzi i ukrywał się w mieszkaniach swoich znajomych. W obawie przed poszukiwaniami, nie próbował nawet legalną drogą zdobyć środków potrzebnych do utrzymania się. Szybko też wkroczył na drogę przestępstwa.

Od stycznia tego roku zaczął grasować na terenie Polesia i Bałut, gdzie dokonał 6 włamań do prywatnych samochodów. Remigiusz Z. kradł z samochodów wszystkie cenne przedmioty. Dopuścił się także włamania do pomieszczeń zakładów „Polmo" przy ul. Przybyszewskiego.

W kwietniu funkcjonariusze KD MO Łódź-Polesie zostali powiadomieni o rozboju jakiego przy ul. Wólczańskiej dokonał jakiś młody człowiek. Zaatakował on pijanego mężczyznę, okradł go z pieniędzy i cennych przedmiotów, po czym zbiegł. Rysopis napastnika zgadzał się z danymi jakie nadesłano do Łodzi z woj. legnickiego w poszukiwaniu zbiegłego z zakładu wychowawczego Remigiusza Z. Funkcjonariusze milicji dość długo prowadzili poszukiwania młodocianego włamywacza, który przecież działał w całym mieście. Dopiero 1 lipca Remigiusz Z. został zatrzymany w pobliżu swojego ostatniego miejsca pobytu przy zbiegu al. Kościuszki i ul. Żwirki.

Młody przestępca w momencie zatrzymania próbował się bronić a nawet głośno wzywał pomocy. Żaden z przechodniów nie zareagował jednak na prowokacyjne okrzyki. Remigiusz Z. został oddany do dyspozycji prokuratora.

(sk)

Dyżur poselski

Dziś w siedzibie ŁK FJN (ul. Piotrkowska 104) dyżur poselski pełnić będzie od godz. 10 posłanka na Sejm PRL — Halina Minkisiewicz-Latecka.

CO GDZIE KIEDY

WAŻNE TELEFONY

Centrala informacyjna PKO 731-82
Informacja o usługach 398-10
Informacja PKS
Dworzec Centralny 265-86
Dworzec Północny 749-20
Informacja telefoniczna 93
Komenda Wojewódzka MO 677-22, 292-22
Pogotowie ciepłownicze 253-11
Pogotowie drogowe „Polmozbyt" 409,32
Pogotowie energetyczne:
Rejon Łódź Północ 334-31, 609-32
Rejon Łódź Południe 334-28
Rejon Pabianice 37-18
Rejon Zgierz 16-34-42
Rejon oświetlenia ulic 881-15
Pogotowie gazowe 395-35
Pogotowie MO 97
Pogotowie Ratunkowe 99
Pomoc drogowa PZMot. 52-81-10, 706-27
Straż Pożarna 98, 666-11
795-55, 257-57
TELEFON ZAUFANIA 337-37
czynny w godz. 15—7 rano

TEATRY
nieczynne

MUZEA

HISTORII RUCHU REWOLUCYJNEGO (Gdańska 13) — godz. 9—16
ODDZIAŁ RADOGOSZCZ (Zgierska 147) godz. 9—16
ARCHEOLOGICZNE I ETNOGRAFICZNE (pl Wolności 14) — godz 11—18
BIOLOGII EWOLUCYJNEJ UŁ (park Sienkiewicza) — godz. 10—18
WŁÓKIENNICTWA (Piotrkowska 282) — godz 10—16
MIASTA ŁODZI (Ogrodowa 15) — godz 11—15
SZTUKI (Więckowskiego 36) — godz. 9—17
POLSKIEJ WOJSKOWEJ SŁUŻBY ZDROWIA (Żeligowskiego 7) — nieczynne
MIASTA ZGIERZA (Zgierz, Dąbrowskiego 21) — godz. 10—15

WYSTAWY

GALERIA BAŁUCKA (Stary Rynek 2) godz 11—18 — grafika A Kalczyńskiej
SALON SZTUKI WSPÓŁCZESNEJ (Piotrkowska 86) godz 11—18 — grafika K Nagaoka
OŚRODEK PROPAGANDY SZTUKI (Park Sienkiewicza) godz 11—18 Rysunek i grafika XX wieku
GALERIA SZTUKI (Wólczańska 31/33) — godz. 11—18 Małe formy grafiki

* * *

LUNAPARK (Konstantynowska 3/5) — czynny codziennie od godz 13 do 20 dla grup zorganizowanych od godz 10 w soboty niedziele i święta od godz 10 do 20 W poniedziałki nieczynny
KĄPIELISKO FALA — czynne codziennie w godz 10—19 (kasa od godz 10 do 19) Dyskoteka — czwartki, soboty niedziele godz 19—22
ZOO — codziennie od godz 9 do 20 (kasa do godz 19)
PALMIARNIA — codziennie od godz 10 do 17 (oprócz poniedziałków)
OGRÓD BOTANICZNY — codziennie od godz 9 do zmroku

KINA

BAŁTYK — „Saturn 3" ang od lat 15 godz. 15 17.15. 19.30
IWANOWO — „Saturn 3", ang od lat 15 godz. 10 12.15 14.30 17. 19.30
POLONIA — Żandarm na emeryturze" fr od lat 12 godz 15. 17 15 19 30
PRZEDWIOŚNIE — „Zwolnienie warunkowe" USA od lat 18 godz 15. 17.15. 19.30
WŁÓKNIARZ — Na komediową nutę — „Ostatni film o Legii Cudzoziemskiej" USA od lat 15 godz. 10 15. 17.15, „Niespodziewana kariera" bułg. od lat 15 godz. 12.15. 19.30
WOLNOŚĆ — „Żandarm na emeryturze" fr. od lat 12 godz 15 17.15. 19 30
WISŁA — nieczynne
ZACHĘTA — „Zdarzyło się nocą" czes. od lat 12 godz. 15, 17.15, „Przyjaciele" jug. od lat 15 godz 19.30
STYLOWY-LETNIE — „Glina czy łajdak" fr. od lat 18 godz 21.15 (w dni niepogodne kino nieczynne)
STUDIO — „Król Maciuś I" pol. b.o godz. 15.30, „Vera Angi" węg. od lat 15 godz. 17.30 19.30
STYLOWY — Literatura na ekranie — „Ziemia obiecana" pol. od lat 15 godz. 16. Amerykański film sensacyjny — „Coma" USA od lat 18 godz 19
DKM — „Samolot w płomieniach" radz. od lat 15 godz. 17, 19 30
OKA — „Pies za burtą" radz. godz. 13.30, „Glina czy łajdak" fr od lat 18 godz. 15 17.15 19.30
GDYNIA — Kino non stop od godz 10 — „Brawurowe porwanie" USA od lat 18
HALKA — nieczynne
MŁODA GWARDIA — „Miś" pol. od lat 15 godz 10 12.15 15: Robotnicze sprawy — „Pejzaż horyzontalny" pol. od lat 12 godz 17 15 19 30
MUZA — nieczynne
1 MAJA — „Gdzie jest generał" pol b.o godz 15 17. 19
POKÓJ — „Godzilla kontra Gigan" jap od lat 12 godz. 13.30 15.30, „Lęk wysokości" USA od lat 15 godz 17.30 19.30
ROMA — Polonia Restituta" cz I i II pol. od lat 15 godz 10, 17.45, „Colargol na Dzikim Zachodzie" pol b.o godz 14.15 16
STOKI — Przygoda arabska" ang b.o. godz 16 „Milczący wspólnik" kanad. od lat 18 godz. 18
ŚWIT — „King Kong" USA od lat 12 godz 14.30 17 „Zamach stanu" pol. od lat 15 godz 19.30
TATRY — „Przygody barona Munchhausena" fr b.o godz 15.15 Film dokumentalny — „Władysław Sikorski!" godz. 17 18 „Czerwone ciernie" pol. od lat 15 godz 19
ENERGETYK — nieczynne
PIONIER — „Przygody Calineczki" jap b.o godz 15; „Człowiek klanu" USA od lat 18 godz 17 19
REKORD — nieczynne
SOJUSZ — nieczynne
POLESIE — „Zemsta różowej pantery", ang od lat 12 godz. 17 19

APTEKI

Piotrkowska 67, Dąbrowskiego 89, Niciarniana 15 Olimpijska 7a, Lutomierska 146

DYŻURY SZPITALI

Chirurgia ogólna — Bałuty — Szpital im Biegańskiego (Kniaziewicza 1/5), codziennie Szpital im Barlickiego (Kopcińskiego 22) dla przychodni rejonowej nr 7; Szpital im Skłodowskiej-Curie (Zgierz Parzęczewska 35) dla przychodni rejonowych nr nr 1, 2 3, 5 Szpital im Marchlewskiego (Zgierz Dubok 17) Zgierz Ozorków, Aleksandrów Parzęczew Górna — Szpital im Brudzińskiego (Kosynierów Gdyńskich 61); Polesie — Szpital im Kopernika (Pabianicka 62); Śródmieście — Szpital im Pasteura (Wigury 19); Widzew — Szpital im Sonenberga (Pienińy 30)

* * *

Chirurgia urazowa — Szpital im Kopernika (Pabianicka 62)
Neurochirurgia — Szpital im Kopernika (Pabianicka 62)
Laryngologia — Szpital im Barlickiego (Kopcińskiego 22)
Okulistyka — Szpital im Barlickiego (Kopcińskiego 22)
Chirurgia i laryngologia dziecięca — Szpital im Korczaka (Armii Czerwonej 15)
Chirurgia szczękowo-twarzowa — Szpital im Barlickiego (Kopcińskiego 22)
Toksykologia — Instytut Medycyny Pracy (Teresy 8)
Wenerologia — Przychodnia Dermatologiczna (Zakątna 44) — cała dobę oprócz niedziel i świąt

WOJEWÓDZKA STACJA POGOTOWIA RATUNKOWEGO
Łódź, ul Sienkiewicza 137
tel 99

OGÓLNOŁÓDZKI PUNKT INFORMACYJNY
dotyczący pracy placówek służby zdrowia czynny całą dobę we wszystkie dni tygodnia — tel 615-19

Perspektywy inwestycji drogowych

Niezbyt optymistyczne wieści usłyszeliśmy ostatnio w dyrekcji Wojewódzkiego Przedsiębiorstwa Dróg i Mostów w Łodzi. Otóż, z powodu braku podstawowych budulców: asfaltu, asfalto-betonu, cementu, materiałów izolacyjnych oraz kabli elektrycznych i teletechnicznych, generalny wykonawca wszystkich obiektów — Kombinat Robót Drogowych ma zamiar przedłożyć prezydentowi miasta propozycje rewizji planu robót na ten rok. Korekta planu zapowiada znaczne cięcia w zakresie już podjętych prac, a także będących w perspektywie inwestycji o około 25 proc. w stosunku do wcześniejszych założeń.

— Co się za tym kryje? — spytaliśmy wicedyrektora WPDiM — inż. Józefa Biesa.

— Prawdopodobnie z tegorocznego planu inwestycji będziemy musieli wykreślić w całości przebudowę węzła ulic: Strykowskiej, Kopcińskiego, Nowotki, Uniwersyteckiej i Źródłowej. W poważnym stopniu ograniczone zostaną roboty przy przebudowie ul. Śląskiej, Dąbrowskiego na odcinku od ul. Podhalańskiej do Tomaszowskiej, a także przy budowie węzła ulicy Zgierskiej i Wjazdowej oraz przejścia podziemnego pod ul. Armii Czerwonej w pobliżu stadionu RTS Widzew.

W planie modernizacji nie zmieszczą się też przypuszczalnie w tym roku prace przy zmianie nawierzchni na al. Kościuszki na odcinku od ul. Zielonej do Żwirki, na ulicach Siewnej, Borowej i Omłotowej między al. Unii i ul. Krakowską, na ul. Zgierskiej między ul. Kniaziewicza a Bema, a także na ul. Kasprzaka (od ul. Drewnowskiej do Lutomierskiej). Nie będzie zmieniona nawierzchnia na ul. Kopcińskiego (od ul. Narutowicza do Armii Czerwonej). Natomiast remontowany będzie fragment ul. Promińskiego od ul. Armii Czerwonej do Milionowej. Decyduje o tych cięciach brak asfaltu typu D-35 — odpornego na wysoką temperaturę. Ponowne położenie zbyt miękkiej nawierzchni, to pieniądze wyrzucone w błoto.

Ograniczeniami objęte zostaną przypuszczalnie także drogi lokalne. Roboty w okrojonym zakresie będą prowadzone na drodze z Grotnik do Ozorkowa. Nie będzie natomiast w tym roku prac na drodze Ozorków — Cedrowice — Parzyce i Kalino—Kalinko w gminie Brójce. Trzeba podkreślić, że wszelkie założone poprawki do planu zostaną dopiero rozpatrzone przez władze naszego miasta.

Wymienione tu ograniczenia mogą wydawać się przy znacznym niedoborze materiałów konieczne, ale trudno powiedzieć czy wpłyną one na rytm pracy na pozostałych wielkich budowach drogowych. Termin oddania nowego odcinka al. Kościuszki od ul. Żwirki do ul. Świerczewskiego ze względu na niezbędne roboty wodociągowe i ciepłownicze już przesunięty został na przyszły rok. Budowa drugiej jezdni ul. Pabianickiej od Ronda Titowa do ul. Leszczowej dosłownie utknęła na nie wyburzonym jeszcze budynku, w którym trzy rodziny czekają na wykwaterowanie.

Podobnie przedstawia się sytuacja na ul. Zgierskiej przy ul. Wjazdowej. Nadal brak decyzji o wyburzeniu narożnego budynku nr 201, co hamuje budowę węzła komunikacyjnego i prawdopodobnie zmusi drogowców do poprzestania w tym roku wyłącznie na wykończeniu skrzyżowania ul. Zgierskiej z al. Włókniarzy.

Przypuszczalnie w tym roku zakończona zostanie wreszcie całość prac przy budowie południowego odcinka al. Włókniarzy od ul. Parkowej do ul. Pabianickiej. Przejezdna też powinna być ul. Tomaszowska od ul. Przybyszewskiego do ul. Dąbrowskiego wraz z wiaduktem nad torami kolejowymi, ul. Paradna między ul. Rzgowską a ul. Trybunalską i ul. Listopadowa między ul. Brzezińską i Obłoczną. Prawdopodobnie przebudowane zostanie też skrzyżowanie al. Politechniki z ul. Wróblewskiego. Rozpoczną się prace przy budowie kładki dla pieszych w rejonie ul. Sędziowskiej nad ul. Zgierską i kontynuowany będzie kompleks robót przy przebudowie ulic Armii Czerwonej i Rokicińskiej. Wielka niewiadoma pozostaje nadal inwestycja w okolicach dworca Kaliskiego wzbudzająca sporo kontrowersji.

Propozycja korekt w planie inwestycji drogowych w Łodzi i województwie stanowi dla nas kolejną próbę cierpliwości. Tym razem jest ochota do pracy, jest sprzęt, natomiast brakuje budulca.

P. SKIBICKI