

**Porozumienie**  
**ZBoWiD**  
z Radzieckim Komitetem  
Weteranów Wojny

W ostatnim dniu wizyty, jaką w Polsce złożyła delegacja radzieckich kombatantów, w siedzibie Zarządu Głównego ZBoWiD w Warszawie podpisano „Porozumienie o dalszym umacnianiu współpracy między Związkiem Bojowników o Wolność i Demokrację oraz Radzieckim Komitetem Weteranów Wojny”.

Wydanie A wórek 27 lipca 1982 roku Rok XXXVII nr 110 (10104) Cena 5 zł

**DZIENNIK ŁÓDZKI**  
Najstarsza gazeta Łodzi

**POSIEDZENIE RADY MINISTRÓW**

**Nowe rozporządzenia w sprawie emerytur**

26 lipca br. odbyło się posiedzenie Rady Ministrów.

W pierwszym punkcie rząd rozpatrzył informację o stanie bezpieczeństwa, porządku publicznego i sytuacji społeczno-politycznej w kraju. Podkreślono, że w ostatnich tygodniach w życiu społecznym uświadomiły się tendencje, służące zachowaniu spokoju wewnętrznego i stabilizowaniu nastrojów. Społeczeństwo ma

coraz bardziej krytyczny stosunek do awanturzystycznych hasel oraz prób siania zamętu, podejmowanych przez opozycyjne ośrodki. Tym pozytywnym faktem wyszły naprzeciw decyzje WRON i władz państwowych, uchylające ostatnio kolejny szereg rygorów stanu wojennego.

Następnie Rada Ministrów oceniła sytuację gospodarczą kraju i realizację planów w I półroczu 1982 r. Analizując przedstawioną przez Komisję Planowania ocenę stwierdzono, że sytuacja gospodarcza, choć nadal trudna, ulega stopniowej poprawie. Z miesiąca na miesiąc wzrasta produkcja przemysłowa, aczkolwiek jej poziom jest nadal niższy niż w analogicznym okresie ubiegłego roku.

Za najważniejsze zadania II półroczu Rada Ministrów uznała dalsze umacnianie przyczynków stabilizacji społeczno-gospodarczej.

W pierwszej kolejności chodzi o maksymalne wykorzystanie tych możliwości produkcyjnych, które nie zależą od czynników obiektywnych. Na tym polu szczególnie winna się rozwijać inicjatywa i przedsiębiorczość kierowników w zakładach pracy, aktywność nowo uruchamianych samorządów pracowniczych. Reforma gospodarcza szwarcza szerekie szanse rozwoju gospodarskiego myślenia i działania. Rzeczą w tym, by śmiało z nich korzystać w celu zwiększenia produkcji, a zarazem zmniejszenia jej kosztów. Na upowszechnienie, zasługującą dobre wzory gospodarowania, spotykane już w wielu zakładach. Natomiast publiczne pietnowanie być musi za pomocą obywateli, a nie przez osoby kierujące, traktowane wręcz jako karygodne przewlekanie. Wszystko to do przeszkadza reformie gospodarczej, co wynika z niedostatków aktów prawnych, musi być i będzie rygorystycznie eliminowane. Rząd akcentuje.

(m-ak) (Dalszy ciąg na str. 2)

**Od A do Z gospodarki w I półroczu br.**

NA SYTUACJĘ SPOŁECZNO-GOSPODARCZĄ KRAJU W I PÓŁROCZU 1982 R. SILNY WPŁYW WYWIERAŁY: ZAOPCZĄTKOWANY W POPRZEDNIM OKRESIE, A ZWŁASZCZA W LATACH 1980 I 1981 SPADEK PRODUKCJI MATERIALNEJ, POGĘBIAJĄCE SIĘ TRUDNOŚCI KOOPERACYJNE, PŁATNICZE I IMPORTOWE, ORAZ BRAK RÓWNOWAGI NA RYNKU WEWNĘTRZNYM.

Podjęte na przełomie 1981-1982 r. decyzje polityczno-gospodarcze zapoczątkowały jednocześnie proces dyscyplinowania i stabilizowania gospodarki. W ciągu I półroczu 1982 r. nastąpiło pewne zahamowanie tempa spadku produkcji. Na wyższym niż w ub. roku poziomie kształtowała się produkcja przemysłu wydobywczego, zaś w ostatnich miesiącach wystąpiły

również oznaki pewnego ożywienia w przemysłach przetwórczych.

W I półroczu br. produkcja sprzedana w przemyśle spożywczym (w stałych cenach zbytu) była niższa niż w I półroczu ub. roku o 7,8 proc. Produkcja przemysłu przetwórczego była niższa o 8,9 proc. Natomiast produkcja przemysłu wydobywczego wzrosła o 9,5 proc. Osiągnięto również

wzrost produkcji w przemyśle drobnym o 1,1 proc.

W rolnictwie i w gospodarce żywnościowej nie stwierdzono istotnych zmian. Pogłowie zwierząt gospodarskich wg stanu na koniec czerwca było wprawdzie nieco wyższe niż przed rokiem, jednakże w I półroczu br. wystąpiły objawy świadczące o niekorzystnych tendencjach w produkcji zwierzęcej. Wzmocniła sprzedaż loch sprowadzanych z zagranicy.

Skup żywa (w przeliczeniu na mięso) w I półroczu br. był o 7,8 proc. mniejszy niż w tym samym okresie ub. roku. Spadek ten był spowodowany zmniejszeniem skupu drobiu — aż o ok. 60 proc., wynikającym z braku pasz przemysłowych. Większy niż w I półroczu ub. roku był skup żywa wołowego — o 7,5 proc. i wieprzowego — o 1,4 proc. Na nieco wyższym poziomie od zeszłorocznego kształtował się skup mleka, mniejszy był skup jaj.

(Dalszy ciąg na str. 2)

**Mentalność niektórych urzędników:**

**Zaoszczędzić dolara wyrzucić w błoto tysiące**

(Od naszego korespondenta z Piotrkowa Tryb.)

W Kopalni Węgla Brunatnego „Bełchatów” wędrującej w skład największego realizowanego obecnie w kraju przedsięwzięcia górnictwo-energetycznego — Bełchatowskiego Okręgu Przemysłowego panuje szczególnie groźna i skomplikowana sytuacja. Wprawdzie górnicy ciągle jeszcze realizują zadania planowe, wydobyli już do tej pory 1,1 mln ton paliwa dla pierwszego bloku budowanej w pobliżu elektrowni — na placu składowym znajduje się zapas prawie 300 tys. ton węgla, to jednak nie jest to pełny obraz sytuacji.

Nie od dziś praca kopalni zakłócana jest brakiem dostaw materiałów, surowców maszyn. Do rejestru tego doszedł ostatnio brak smarów — środka niezbędnego do ruchu maszyn i urządzeń. Najważniejsze maszyny, koparki, zwalowiarki, sprzęt pochodzący z importu — a więc bardzo w naszej sytuacji drogi — otrzymują dawkę smarów 3-krotnie mniejszą od wymaganej. Dla pracowników natomiast smarów zupełnie już nie wystarcza.

Jak poinformował dziennikarza zastępcę dyrektora KWB do spraw technicznych mgr inż. Józef Kowalek, prawdopodobnie niedostatek środków smarowych był ostatnio przyczyną poważnej awarii jednej z ko-

parok produkcji RFN, służących do zbierania nakładu. Zatarło się połączenie łożysko, a przestój tym spowodowany trwał ponad 8 dni. Łożysko takie kosztuje — bagatela — 150 tys. marek zachodniemieckich! Ile za taką sumę można nabyć smarów? Takie pytanie można włączyć z bełchatowskimi górnikami zadać dyrekcji CPN, bądź wręcz Ministerstwu Przemysłu Chemicznego. Bełchatowska kopalnia interweniowała w tej sprawie już na wszystkich możliwych szczeblach. Jak do tej pory bez rezultatów. A chyba nie tak trudno uświadomić sobie, że praca urządzeń w takich warunkach doprowadzi do ich kompletnego zniszczenia, zatrzymania wydobycia na długie tygodnie, znacznych nakładów na remonty. To nam się nie opłaci w żadnym przypadku.

(m-ak) (Dalszy ciąg na str. 2)

**SENSACYJNE ODKRYCIE ARCHEOLOGICZNE**

**Helm rzymskiego legionisty odkopano pod Sieradzem**

(INFORMACJA WŁASNA)

Od kilku lat archeolodzy z Muzeum Regionalnego w Pabianicach prowadzą prace wykopaliskowe w Siemichowicach (gmina Widawa) w woj. sieradzkiem. Już w roku ubiegłym natrafili tam na bardzo ciekawą znaleziska z okresu wpływów rzymskich. Grupa archeologów z pabianickiego muzeum odkryła wówczas cmentarzysko rzymskich wojowników na którym znajdowały się m. in.: dobrze zachowane miecze, groty włóczni, umby tarcz

obronnych i ozdobne miniatury narzeczki i broni. W ostatnich dniach kierująca pracami wykopaliskowymi w Siemichowicach mgr Maria Jażdżewska dokonała niezwykle odkrycia: w trakcie poszukiwań natknęła się w jednym z grobów na bardzo dobrze zachowany hełm rzymskiego legionisty (z zachowanymi częściami policzekowymi). Hełm pochodzi prawdopodobnie z pierwszych wieków naszej ery.

Jest to znalezisko bardzo cenne, gdyż w wyniku dotychczasowych prac wykopaliskowych po północnej stronie Karpát nie natrafiono na tego rodzaju części ekwipunku wojowników rzymskich.

Wykopany w Siemichowicach hełm poddany zostanie dokładnym badaniom naukowym. Być może ich wyniki odsłonią jeszcze jedną tajemnicę z bogatej historii ziemi sieradzkiej. (Lek.)



(Dalszy ciąg na str. 2)

**CO DZIEŃ KONIECIE**

W dniu dzisiejszym słońce wzeszło o godz. 4.48 zaszło zaś o 20.36.

**Imieniny obchodzą**  
Julia, Natalia  
**Dyżurny synoptyk**

W dniu dzisiejszym dla Łodzi przewiduje następującą pogodę: zachmurzenie małe. Temp. maksymalna w dzień około 25 st. Wiatry słabe.  
Ciśnienie o godz. 19 wynosiło 992,4 hPa, czyli 744,4 mm.

**Z kalendarza wydarzeń**

1944 — Wyzwolenie Białegostoku  
1947 — Wincenty Pstrowski zainicjował ruch współzawodnictwa pracy

**Taka sobie myśli**

Okrutność bezsilnego, to obojętność.

**Uśmiechnij się**

— NO, I DOBĄDAMIŚMY SIĘ JAK POLAK Z POLAKIEM



**Sabotażyści zniszczyli część samolotów bojowych Zimbabwe**

Rząd Zimbabwe stanął wobec problemu przywrócenia bezpieczeństwa wewnętrznego w kraju — po dwóch akcjach terrorystycznych — dokonanych w końcu ubiegłego tygodnia przez nie zidentyfikowanych osobników.

Sabotażyści dokonali w nocy z soboty na niedzielę zamachu na główną bazę wojsk lotniczych w Gweru, niszcząc 13 samolotów bojowych, w tym 4 nowo dostarczone przez Wielką Brytanię myśliwce bombardujące typu „Hawk” wartości 35 mln dolarów. Lotnictwo wojskowe tego kraju liczy około 80 maszyn. Dwa dni wcześniej uprowadzono sześciu turystów zagranicznych, po 2 obywateli Australii, W. Brytanii i USA.

Choć nie wyklucza się udziału w tych akcjach byłych partyzantów Ludowej Armii Rewolucyjnej Zimbabwe (ZIPRA) która dowodził obecny przywódca opozycji zimbabweńskiej, Joshua Nkomo, przypuszcza się, że ataku na bazę lotniczą mogli dokonać rasistowscy uchodźcy z Zimbabwe którzy zbiegli do RPA i prowadzą przy poparciu rządu południowoafrykańskiego działalność zmierzającą do wytworzenia w no-

wo niepodległym kraju zamętu politycznego w celu przywrócenia dawnych porządków.

**PO RAZ PIERWSZY NA ŚWIECIE**

**Wszczepienie komórek do mózgu ludzkiego**

W klinice neurochirurgii szpitala „Karolińska” przeprowadzona została pierwsza w świecie operacja wszczepienia do mózgu człowieka komórek z innego organu ludzkiego. Celem zabiegu było zastosowanie nowej metody leczenia tzw. choroby Parkinsona.

Źródłem tej choroby jest degeneracja części komórek mózgowych wydzielających normalnie związek

Amerykańscy kongresmeni odwiedzili 25 bm. wystawę zorganizowaną przez OWP w Bejrucie, na której pokazane zostały bomby używane przez wojska izraelskie w ostatniej napaści na Liban.

CAF — AP — telefot

Zmagania iluzjonistów w Lozanie trwały 5 dni. W kongresie wzięło udział 150 czarodziejów reprezentujących 26 krajów. Prezentowali oni swoje programy w dwóch konkurencjach: dużej iluzji, gdzie dominującą rolę odgrywały skomplikowane automatyczne rekwiizyty oraz manipulacji — sztuce, w której najwyższą cenioną jest technika i zręczność rąk prestidigitatora, poparte dobrą aktorstwem i uzupełnione oprawą światła, barw i odpowiednio dobraną muzyką.

Swoje programy iluzjoniści prezentowali w 11 pięknych salach Teatru „De Beaulieu” w Lozanie, z których każda nosi imię któregoś ze sławnych, niezłomnych już mistrzów iluzji, takich jak

Mimo początkowych przewidywań ochłodzenia ciągle utrzymuje się dobra pogoda. W niedzielę notowano w zachodniej, południowej i centralnej części kraju temperatury od 26 do 30 st. C.

Instytut Meteorologii i Gospodarki Wodnej w okresie od 27 do 31 bm. przewiduje nadal ciepło. Spodziewane jest zachmurzenie małe lub umiarkowane — tylko

**Łódzki lekarz wicemistrzem świata w sztuce iluzji**

(Informacja własna)

Polak Henry Goldin, Fred Kaps z Holandii, Niemiec Kalanag, czy

(Dalszy ciąg na str. 2)



**Nadal upalnie**

lokalnie zwłaszcza na północy i południu — wzrastające do dużego z przelotnymi opadami i burzami. Temperatury maksymalne będą od 23 do 28 st. — jedynie na Wybrzeżu ok. 20 st., zaś minimalne od 10 do 15 st. (PAP)

**Nowa tragedia w Nagasaki**

Co najmniej 215 osób utonęło lub zginęło pod zwalami ziemi, względnie pod gruzami własnych domów w rezultacie gwałtownych burz i nieprzewidywalnych ulew, które przez trzy dni szalały nad prefekturą Nagasaki. Ekipy ratownicze nie ustają w poszukiwaniach dalszych ofiar. Nie wyklucza się że 165 osób które uważa się za zaginione również poniosło śmierć. W ten sposób ofiar katastrofy byłoby ok. 350.

Oblicza się, że kompletnemu zniszczeniu uległo ok 500 domów, 3.300 hektarów użytków zielonych. Zatonionych zostało ok 20 tys. budynków, w tym wiele domy towarowe. Przypominamy, że liczące 450 tys. mieszkańców Nagasaki zostało pod koniec drugiej wojny światowej zniszczone bombą atomową przez Stany Zjednoczone.

**Pomarańcze na jabłoni**

Wprawdzie nie przyszłowieśno gruski na wierzbie ale rzeczywistość pomarańcze na jabłoni udało się uzyskać selekcyjnemu indyjskiemu ze stanu Madhya Pradesh.

Pracując nad uzyskaniem większego urodzaju pomarańcze naukowcy z tego stanu zwrócili uwagę na rosnące tu tzw. jabłoni słonkowa, wyróżniająca się obfitością w owocowaniu, długoletnią i odporną na nie

Pracując nad uzyskaniem większego urodzaju pomarańcze naukowcy z tego stanu zwrócili uwagę na rosnące tu tzw. jabłoni słonkowa, wyróżniająca się obfitością w owocowaniu, długoletnią i odporną na nie

Po wielu latach prób udało się uzyskać krzyżówkę jabłoni słonkowej z pomarańczą. Mieszaniec zaczął owocować dając w dodatku owoce większe i znacznie smaczniejsze od dotychczasowych odmian pomarańczy.

### Zmarł dr F. Loth

W Warszawie zmarł w wieku 68 lat dr nauk medycznych Felician Loth, zasłużony dla stołecznej służby zdrowia, lekarz-ortopeda, organizator, wychowawca młodej kadry medycznej.

### Propozycja Pekinu

Wiceprzewodniczący Stałego Komitetu Ogólnokrajowego Zgromadzenia Przedstawicieli Ludowych (Gd. Przewodniczący Parlamentu ChRL), Liao Czung-czy, wystosował list do szefa władz tajwańskich, Ciang-Cing-kuo (syna Czank Kaj-szeka), wzywający go do rozpoczęcia rozmów w sprawie zjednoczenia Tajwanu z Chinami kontynentalnymi.

### „Czerwony alert” w Hiszpanii

Wieloletni upały w Europie południowej nie omijają Półwyspu Iberyjskiego. Susza w Hiszpanii dotknęła zwłaszcza południowo-wschodnią część kraju. W 95 miejscowościach dziesięciu spośród pięćdziesięciu prowincji hiszpańskich, w których mieszka ponad 200 tys. osób, ogłoszono najwyższy stopień gotowości, tzw. „czerwony alert”.

### Falszywy krok

Brytyjski minister handlu, lord Cockfield skrytykował ostro embargo technologiczne, nałożone przez rząd USA w związku z radiacko-europejską transakcją gaz ziemny - uryw. Minister powiedział, że krok USA jest „falszywy” i oznacza rozszerzenie suwerenności amerykańskiej, z czym nie można się zgodzić.

### Francuska próba jądrowa

Observatorium meteorologiczne w Hadze podało, że Francja przeprowadziła w niedzielę kolejną próbę jądrową na atolu Mururoa. Siła ia-

duku określono na 30 kiloton. Jego eksplozja wywołała trzęsienie ziemi o sile 5,9 stopnia w 9-stopniowej skali Richtera.

### Likwidacja analfabetyzmu w Nigerii

Jak donoszą z Lagos, w wielu miastach Nigerii rozpoczęła się wieloletnia kampania likwidacji analfabetyzmu. Jest ona realizowana w ramach dziesięcioletniego państwowego planu walki z analfabetyzmem. Tysiące mieszkańców Nigerii już rozpoczęło naukę czytania i pisania.

### Eksplozje w Limie

W nocy z soboty na niedzielę w stolicy Peru - Limie, eksplodowało kilka bomb. Żadnych ofiar w ludziach nie było. Jedną z bomb wybuchła w budynku ambasady USA. Zniszczeniu uległy biura na drugim piętrze budynku. Wycałano też kilka żeb.

### Pożar na statku filipińskim

W niedzielę wybuchł pożar na filipińskim statku transportowym przy wejściu do Zatok Manilskiej. W akcji ratowniczej uczestniczą jednostki filipińskiej służby przybrzeżnej oraz marynarki wojennej. Uratowano 74 członków załogi statku. Zginęło 8 osób.

### Prowokacje Hondurasu

Najnowszym potwierdzeniem taktyki szkodzenia rewolucji sandinistowskiej przez sąsiada Honduras, wspierany przez rząd Stanów Zjednoczonych, jest atak około 100 kontrrewolucjonistów na posterunek milicji sandinistowskiej w mieście San Fernando, leżącym 14 km od granicy z Hondurasem i w odległości 135 km na północ od Managua. Nikaraguańskie Ministerstwo Obrony podało, że w wyniku walk zginęło 14 sandinistów, 4 odniosły rany, a 8 jest zaginionych.

### Bunt w więzieniu

W niedzielę wieczorem w jednym z najbardziej szkodliwych więzień w pobliżu Montealeu wybuchł zamieszanie, w wyniku którego zginęło trzech strażników i dwóch więźniów. Siedmiu strażników jest rannych, w tym pięciu bardzo ciężko.

Rolnicze spółdzielnie produkcyjne, których mamy blisko 2.400, gospodarują na przeszło 730 tys. ha, tj. na 3,8 proc. użytków rolnych naszego państwa. W ubiegłym roku spółdzielcy dostarczyli 11,2 proc. skupu, przetworzonego owocowo-warzywnych 1,7 proc. mleka.

## Wkrótce powołanie Rady Wojewódzkiej PRON w Piotrkowie Tryb.

Wczoraj w Piotrkowie Trybunalskim odbyło się spotkanie przedstawicieli 2 tysięcy działających na terenie woj. piotrkowskiego obywatelskich komitetów odrodzenia narodowego, reprezentantów samorządów mieszkańców i kierownictw KW PZPR i bratnich stronnictw politycznych, administracji woj. piotrkowskiego.

Uczestnicy spotkania zapoznali się z sytuacją gospodarczą oraz społeczno-polityczną w województwie, którą przedstawił w swych wypowiedziach wojewoda piotrkowski Włodzimierz Stefański oraz I sekretarz KW PZPR Stanisław Kolas.

## Wrocławską radiostację „Solidarności walczącej” zlikwidowana

25 bm. o godz. 21 we Wrocławiu służba bezpieczeństwa Komendy Wojewódzkiej MO zlikwidowała znajdującą się w domu mieszkalnym przy ul. Grabiszyńskiej nie-

legalną stację radiowo-nadawczą. Przejęto nadajnik i inne urządzenia techniczne. Radiostacja emitowała program „Solidarności walczącej” reprezentującej najbardziej skrajny nurt podziemia „Solidarności” nawołującej do konfrontacji z władzą i wykluczający porozumienie narodowe.

Emisję audycji zapowiadano w nielegalnych wydawnictwach „Solidarności”. W powyższej sprawie intensywne śledztwo prowadzi Komenda Wojewódzka MO we Wrocławiu. (PAP)

Podstawą sądu Izraelskiego świadczą, że Tel Awiw zamierza torpedować inicjatywę pokojową OWP i chce wykorzystać korzystną dla siebie sytuację strategiczną w Libanie dla militarnego rozstrzygnięcia całego problemu.

Pogład taki potwierdził rzecznik OWP w Bejrucie, stwierdzając, że deklaracja Arafata, wyrażona we wspomnianym dokumencie, nie oznacza natychmiastowego uznania państwa Izrael. Uznanie takie jest uzależnione od akceptacji przez rząd Izraela rezolucji ONZ w kwestii palestyńskiej.

## J. Arafat zaakceptował wszystkie rezolucje ONZ w kwestii palestyńskiej

Po raz pierwszy od utworzenia Organizacji Wyzwolenia Palestyny w 1964 r., jej przywódca, Jasser Arafat uznał ważność wszystkich rezolucji ONZ, dotyczących problemu palestyńskiego. Przewodniczący Komitetu Wykonawczego OWP podpisał w niedzielę, podczas spotkania z delegacją parlamentarzystów ONZ kierowaną przez Paula McCloskey'a, dokument akceptujący uchwały ONZ. Zdaniem McCloskey'a, deklaracja Arafata dotyczy także rezolucji Rady Bezpieczeństwa nr 242 i 338, potwierdzających również prawa Izraela do istnienia jako państwa. Amerykański kongresmen stwierdził, że podpisując taki dokument, przywódca OWP spełnił warunki, od których rząd Stanów Zjednoczonych uzależnił podjęcie dialogu z tą organizacją, usuną przez ONZ za prawowitego i jedynego przedstawiciela narodu palestyńskiego. McCloskey zapowiedział, że będzie zalecał sekretarzowi USA, George Shultzowi nawiązanie bezpośrednich rozmów z OWP.

W pierwszym komentarzach agencji, jakie pojawiły się po ujawnieniu treści spotkania Arafata z grupą kongresmenów amerykańskich, wyraża się wątpliwość, że deklaracja J. Arafata nie można określać jednoznacznie.

AFP zaznacza, że jedna z uchwał Zgromadzenia Ogólnego ONZ, oparta na nr 338, uznaje prawo narodu palestyńskiego do samostanowienia i włączenia go do rozmów pokojowych. Zdaniem agencji J. Arafat uczynił gest pod adresem Stanów Zjednoczonych, aby nawiązały dialog z OWP.

## Łódzki lekarz wicemistrzem świata w sztuce iluzji

(Dokończenie ze str. 1)

Węgier Houdini. Programy oceniano 20-osobowe jury złożone z najwybitniejszych fachowców w dziedzinie sztuki iluzji.

Sławomir Piestrzeniewicz zaprezentował bardzo wysoko oceniony program. Na pograżonej w mroku estradzie w takt znanego telewizora walcą pojawia się sławny dżentelmen-włamywacz Arsene Lupin. W czasie tej etudy, w której wykorzystane zostały różne wątki telewizyjnego serialu, iluzjonista prezentuje manipulację wspinałką i biżuterią, mieniącą się złotą i klejnotów. W końcu bogactwa te w tajemniczy sposób zamieniają się w piękną dziewczynę - asystentkę czarodzieja.

Polskiego iluzjonista pokonał tylko norweski czarodziej Davido, a na wyniku rywalizacji zawazyły uchwytne tylko dla widzów szczegóły techniczne. Dodamy, iż jest to pierwsze w historii polskiej sztuki iluzji osiągnięcie tej miary, stawiające młodego lodzianina w światowej czołówce wirtuozów tego gatunku sztuki - często nie docenianego.

## Salvadore Dali markizem

Dekretem opublikowanym w Madrycie król Hiszpanii Juan Carlos nadał słynnemu malarzowi hiszpańskiemu Salvadorowi Dali tytuł markiza Pubola. Pubol jest nazwą zamku w północno-wschodniej Hiszpanii, który należy do artysty i gdzie jest pochowana jego niedawno zmarła małżonka - Gala.

Wynagrodzenia w gospodarce społecznej w I półroczu br. obejmujące wypłaty wynagrodzeń osobowych, rekompensat pracowniczych, zakładowego funduszu nagród oraz wypłaty z funduszu bezosobowego, honorariów i agencji no-prowizyjnego wyniosły ok. 784 mld zł, tj. o 39,9 proc. w stosunku do II półrocza 1981 r. Ogólna kwota wynagrodzeń była wyższa o 179 mld zł, tj. o 29,5 proc.

Przeciętna płaca miesięczna nominalna, przypadająca na 1 pracownika w gospodarce społecznej wyniosła w I półroczu 1982 r. 9.930 zł z rekompensatami pracowniczymi z tytułu wzrostu cen detalicznych i 8.420 zł bez rekompensat. W ogólnym wzroście przeciętnej płacy w stosunku do I półrocza br. liczba wolnych miejsc pracy wyniosła 280 tys.

## Stuknijcie się w czoło zanim wejdziecie do wody

Woda pochłania wciąż nowe ofiary. Tylko w ciągu ostatniej soboty i niedzieli utonąło 68 osób, w tym 12 dzieci. W ubiegłym tygodniu zginęło podczas kąpiel 129 osób. Wszystko wskazuje na to, że w br. utonie w lipcu najwięcej osób od 1975 r. W ciągu pierwszych 25 dni sierpnia w wodzie znalazło 271 osób, czyli więcej niż w lipcu ub. roku. Kajakami na Jezioro Śloneckie w woj. śląskim wybrał się razem z trojgiem swoich dzieci 13-letni Zenon Z. Podczas przejazdu kajak wywrócił się. Zdołano uratować tylko 13-letnią dziewczynkę.

Wyniosły 314,3 mld zł, tj. o ok. 28 proc. (licząc w cenach porównywalnych) mniej niż w I półroczu 1982 r. ok. 511,8 mln ton ładunków, tj. o 19,3 proc. mniej niż w I półroczu 1981 r. głównie w rezultacie spadku zapotrzebowania na usługi transportowe.

Według wstępnych danych, nakłady inwestycyjne w gospodarce społecznej w I półroczu br. wyniosły 286,2 mld zł, tj. w porównaniu z I półroczem 1981 r. zmniejszyła się o 16,9 proc.

Przekazano do użytku mieszkania o powierzchni 4,1 mln m kw., tj. o 14 proc. mniej niż w I półroczu ub. roku, w tym w uspołecznionym budownictwie mieszkaniowym przekazano mieszkania o powierzchni 2,5 mln m kw., tj. o 32,4 proc. mniej.

W obrótach handlu zagranicznego nastąpiło znaczne zmniejszenie importu z krajów kapitalistycznych, import z krajów socjalistycznych był nieco wyższy niż w ub. roku. Eksport towarów utrzymał się na poziomie zbliżonym do roku ubiegłego. Wartość eksportu ogółem (w cenach bieżących) w I półroczu 1982 r. wyniosła 425 mld zł i była wyższa w porównaniu z I półroczem 1981 r. o 8,9 proc.

Wartość produkcji podstawowej przedsiębiorstw budowlano-montażowych w I półroczu br. wyniosła 286,2 mld zł, tj. w porównaniu z I półroczem 1981 r. zmniejszyła się o 16,9 proc.

Przeciętna emerytura i renta bieżąca (bez rent i emerytur dla rolników-indywidualnych) wyniosła w I półroczu 1982 r. 8997 zł bez rekompensat oraz 5508 zł z rekompensatami i stanowiła 55,5 proc. przeciętnej płacy miesięcznej z rekompensatami. W stosunku do I półrocza 1981 r. przeciętna emerytura i renta wzrosła o 2210 zł.

W porównaniu z I półroczem 1981 r. koszty utrzymania rodzin pracowników zatrudnionych w gospodarce społecznej wzrosły średnio o ok. 104 proc., rodzin chłopskich o ok. 107 proc., a rodzin emerytów i rencistów o 115 proc.

Wskaźnik wzrostu przychodów pieniężnych pracowników zatrudnionych w gospodarce społecznej (obejmujący wynagrodzenia za pracę, zasiłki i rekompensaty) wyniósł w I półroczu br. 150,5 proc., a wskaźnik kosztów utrzymania 208,9 proc. Z podzielenia tych dwóch wskaźników wynika, że docho- dy realne rodzin pracowników obniżyły się o ok. 26 proc. w porównaniu z I półroczem ub. roku.

Zaopatrzenie rwnku w podstawowe artykuły żywnościowe uległo pewnej poprawie i było wystarczające dla pokrycia potrzeb wyciekających z reglamentacji. Natomiast dostawy innych towarów, zwłaszcza przemysłowych, daleko odbiegały od potrzeb.

Wrdatki bieżące budżetu państwa na usługi społeczne i kulturalne (tj. oświatę i wychowanie, kulturę i sztukę, ochronę zdrowia i opiekę społeczną, kulturę fizyczną i sport oraz turystykę i wypoczynkowe) były o 79,7 proc. wyższe niż w tym samym okresie ub. r.

## Pięty biskup katolicki na Litwie

Piątym biskupem Kościoła katolickiego na Litwie został ordynariusz diecezji telznieńskiej i kłajpedzkiej 56-letni ksiądz Antanas Valjeius.

Konsekracji dokonał w niedzielę, w katedrze wileńskiej, przewodniczący Konferencji Episkopatu Kościoła katolickiego na Litwie, administrator apostolski archidiecezji kowieńskiej biskup Ludwikas Povilaitis. (PAP)

## Złote i srebrne medale dla polskich koni

W Sztokholmie odbył się międzynarodowy pokaz - wystawa koni arabskich czystej krwi, z udziałem 200 „wchowanków” czolowych stadium hodowlanych na świecie, m. in. z W. Brytanii, Holandii, RFN, Szwecji i Polski.

W pokazie startowało 4 klaczy polskich ze stadnin Michałow, Kurówek i Janów Podlaski, odnosząc kolejny sukces międzynarodowy. Nasze araby zdobyły 6 złotych i 2 srebrne medale oraz 2 pierwsze, 2 drugie i 1 trzecie miejsce w swoich grupach wieku.

## Walka z „obłudnikami”

Strażnicy rewolucji zabilili pięciu przeciwników rządu i aresztowali 47 w czasie sześciogodzinnych rajdów na kryjówki „obłudników”, czyli mufdabędów ludowych, bo tak się ich oficjalnie w Iranie nazywa. Z grupy tej trzej zabili, to członkowie ugrupowania proamerykańskiego. Oskarża się ich o zamordowanie kilku członków „Partii Bożej” na terenie Teheranu.

## Kierownictwo kasyna w Bad Harzburg - wystraszone

Szczęśliwa passa pewnego przedsiębiorcy przy stole ruletowym zaczęła wywoływać poważne zaniepokojenie kierownictwa kasyna w Bad Harzburg. W ub. piątek zagarnął on 1,4 mln marek, a wcześniej - 28 czerwca stał się właścicielem 1,5 mln, co było rekordową wygraną w zakładach niemieckich domach gry.

Od maja br. kasyno w Bad Harzburg tylko w ciągu trzech wieczorów straciło 3,7 mln DM. Pech kasyna i szczęście gracza wywołały fale pielgrzymek graczy z wiodących do tej miejscowości. W piątek kasyna straciły dodatkowo 100 tys. marek, gdyż inni amatorzy wygranej powtarzali kombinacje liczb wybieranych przez szczęśliwego milionera. (PAP)

## POSIEDZENIE RADY MINISTRÓW

(Dokończenie ze str. 1)

tuje zwłaszcza potrzebę większej troski o lepsze wykorzystanie materiałów i surowców, zapobieganie marnotrawstwu w tej dziedzinie, nie dopuszczanie do obniżki jakości produkcji. Nie mogą znaleźć usprawiedliwienia fakty słabiej jakości produktów, spowodowane zwyczajnym niedbalstwem.

Spoleczeństwo świadome trudnej sytuacji gospodarczej, oczekuje od władzy żelaznej konsekwencji w przewyżnianiu kryzysu w walce ze zjawiskami niesprawiedliwości społecznej, w tworzeniu przesłank i warunków pomyślnego rozwoju kraju.

Rząd zobowiązał administrację państwową i gospodarczą wszystkich szczebli, do wzmocnienia troski o sprawę obywateli, o jakość ich warunków życia i pracy, o przestrzeganie zasad sprawiedliwości społecznej, praworządności. Na tym odcinku kontrole wojskowe i cywilne objawiają jeszcze narzęby wielu burokratycznych zarządzeń. Muszą być one systematycznie ujawnianie, rozliczane wraz z wyłączeniem konsekwencji służbowych.

W najbliższych tygodniach rząd zaleca szczególną dbałość o dobre przygotowanie do nowego roku szkolnego. Dotyczy to zwłaszcza terminowego przeprowadzenia egzaminów, dostarczenia podręczników szkolnych. Również pilnie należy rozpocząć wszechstronne przygotowanie do zimy.

Rada Ministrów podjęła też ustalenia, zmierzające do wykonania zadań, centralnego planu na II półrocze.

Kolej Rada Ministrów zapoznania się z opracowaniami przez Komisję Planowania warunkami założenia planu trzyletniego do 1985 r. i wstępnych założeniami na lata 1986-1990.

Podstawowym celem założeń jest ożywienie produkcji i zapewnienie wzrostu dochodu narodowego oraz zasnowanie przebudowy struktury gospodarki.

Wybór jednego z trzech wariantów porządony zostanie konsultacja społeczna. Dopiero wówczas wy-

brany wariant stanowić będzie podstawę do opracowania właściwego projektu planu, który przedstawiony będzie pod obrady Sejmu PRL.

Z kolei Rada Ministrów wydała rozporządzenia regulujące problem w sferze ubezpieczenia społecznego. Wprowadzono zmiany w rozporządzeniu z dnia 17 lipca 1981 r. W sprawie szczególnych zasad przechodzenia na emeryturę pracowników uspołecznionych zakładów pracy w okresie do dnia 31 grudnia 1981 r.

W celu umożliwienia pozostawania w pracy w roku 1983 pracowników, którzy spełnili warunki do uzyskania wcześniejszej emerytury do końca 1981 r. wprowadzono następujące zmiany w rozporządzeniach o Wczesniejszej emeryturze:

zwiększono możliwość dalszego zatrudnienia tych pracowników jeszcze przez rok 1983 jeżeli jest to uzasadnione szczególnymi potrzebami zakładu pracy, a stosunek pracy rozwiązywać zostanie najpóźniej do dnia 31 grudnia 1983 roku;

zwiększono zasady utraty prawa do wcześniejszej emerytury w razie podjęcia pracy w ramach stosunku do państwa z uspołecznionymi zakładami pracy (przed osiągnięciem wieku emerytalnego), a wprowadzono w to miejsce zasady zawieszania wypłaty emerytury w takich sytuacjach;

zwiększono zasady utraty prawa do wcześniejszej emerytury w razie podjęcia pracy w ramach stosunku do państwa z uspołecznionymi zakładami pracy (przed osiągnięciem wieku emerytalnego), a wprowadzono w to miejsce zasady zawieszania wypłaty emerytury w takich sytuacjach;

zwiększono zasady utraty prawa do wcześniejszej emerytury w razie podjęcia pracy w ramach stosunku do państwa z uspołecznionymi zakładami pracy (przed osiągnięciem wieku emerytalnego), a wprowadzono w to miejsce zasady zawieszania wypłaty emerytury w takich sytuacjach;

zwiększono zasady utraty prawa do wcześniejszej emerytury w razie podjęcia pracy w ramach stosunku do państwa z uspołecznionymi zakładami pracy (przed osiągnięciem wieku emerytalnego), a wprowadzono w to miejsce zasady zawieszania wypłaty emerytury w takich sytuacjach;

zwiększono zasady utraty prawa do wcześniejszej emerytury w razie podjęcia pracy w ramach stosunku do państwa z uspołecznionymi zakładami pracy (przed osiągnięciem wieku emerytalnego), a wprowadzono w to miejsce zasady zawieszania wypłaty emerytury w takich sytuacjach;

zwiększono zasady utraty prawa do wcześniejszej emerytury w razie podjęcia pracy w ramach stosunku do państwa z uspołecznionymi zakładami pracy (przed osiągnięciem wieku emerytalnego), a wprowadzono w to miejsce zasady zawieszania wypłaty emerytury w takich sytuacjach;

zwiększono zasady utraty prawa do wcześniejszej emerytury w razie podjęcia pracy w ramach stosunku do państwa z uspołecznionymi zakładami pracy (przed osiągnięciem wieku emerytalnego), a wprowadzono w to miejsce zasady zawieszania wypłaty emerytury w takich sytuacjach;

zwiększono zasady utraty prawa do wcześniejszej emerytury w razie podjęcia pracy w ramach stosunku do państwa z uspołecznionymi zakładami pracy (przed osiągnięciem wieku emerytalnego), a wprowadzono w to miejsce zasady zawieszania wypłaty emerytury w takich sytuacjach;

zwiększono zasady utraty prawa do wcześniejszej emerytury w razie podjęcia pracy w ramach stosunku do państwa z uspołecznionymi zakładami pracy (przed osiągnięciem wieku emerytalnego), a wprowadzono w to miejsce zasady zawieszania wypłaty emerytury w takich sytuacjach;

zwiększono zasady utraty prawa do wcześniejszej emerytury w razie podjęcia pracy w ramach stosunku do państwa z uspołecznionymi zakładami pracy (przed osiągnięciem wieku emerytalnego), a wprowadzono w to miejsce zasady zawieszania wypłaty emerytury w takich sytuacjach;

zwiększono zasady utraty prawa do wcześniejszej emerytury w razie podjęcia pracy w ramach stosunku do państwa z uspołecznionymi zakładami pracy (przed osiągnięciem wieku emerytalnego), a wprowadzono w to miejsce zasady zawieszania wypłaty emerytury w takich sytuacjach;

zwiększono zasady utraty prawa do wcześniejszej emerytury w razie podjęcia pracy w ramach stosunku do państwa z uspołecznionymi zakładami pracy (przed osiągnięciem wieku emerytalnego), a wprowadzono w to miejsce zasady zawieszania wypłaty emerytury w takich sytuacjach;

zwiększono zasady utraty prawa do wcześniejszej emerytury w razie podjęcia pracy w ramach stosunku do państwa z uspołecznionymi zakładami pracy (przed osiągnięciem wieku emerytalnego), a wprowadzono w to miejsce zasady zawieszania wypłaty emerytury w takich sytuacjach;

zwiększono zasady utraty prawa do wcześniejszej emerytury w razie podjęcia pracy w ramach stosunku do państwa z uspołecznionymi zakładami pracy (przed osiągnięciem wieku emerytalnego), a wprowadzono w to miejsce zasady zawieszania wypłaty emerytury w takich sytuacjach;

zwiększono zasady utraty prawa do wcześniejszej emerytury w razie podjęcia pracy w ramach stosunku do państwa z uspołecznionymi zakładami pracy (przed osiągnięciem wieku emerytalnego), a wprowadzono w to miejsce zasady zawieszania wypłaty emerytury w takich sytuacjach;

zwiększono zasady utraty prawa do wcześniejszej emerytury w razie podjęcia pracy w ramach stosunku do państwa z uspołecznionymi zakładami pracy (przed osiągnięciem wieku emerytalnego), a wprowadzono w to miejsce zasady zawieszania wypłaty emerytury w takich sytuacjach;

zwiększono zasady utraty prawa do wcześniejszej emerytury w razie podjęcia pracy w ramach stosunku do państwa z uspołecznionymi zakładami pracy (przed osiągnięciem wieku emerytalnego), a wprowadzono w to miejsce zasady zawieszania wypłaty emerytury w takich sytuacjach;

zwiększono zasady utraty prawa do wcześniejszej emerytury w razie podjęcia pracy w ramach stosunku do państwa z uspołecznionymi zakładami pracy (przed osiągnięciem wieku emerytalnego), a wprowadzono w to miejsce zasady zawieszania wypłaty emerytury w takich sytuacjach;

zwiększono zasady utraty prawa do wcześniejszej emerytury w razie podjęcia pracy w ramach stosunku do państwa z uspołecznionymi zakładami pracy (przed osiągnięciem wieku emerytalnego), a wprowadzono w to miejsce zasady zawieszania wypłaty emerytury w takich sytuacjach;

zwiększono zasady utraty prawa do wcześniejszej emerytury w razie podjęcia pracy w ramach stosunku do państwa z uspołecznionymi zakładami pracy (przed osiągnięciem wieku emerytalnego), a wprowadzono w to miejsce zasady zawieszania wypłaty emerytury w takich sytuacjach;

zwiększono zasady utraty prawa do wcześniejszej emerytury w razie podjęcia pracy w ramach stosunku do państwa z uspołecznionymi zakładami pracy (przed osiągnięciem wieku emerytalnego), a wprowadzono w to miejsce zasady zawieszania wypłaty emerytury w takich sytuacjach;

zwiększono zasady utraty prawa do wcześniejszej emerytury w razie podjęcia pracy w ramach stosunku do państwa z uspołecznionymi zakładami pracy (przed osiągnięciem wieku emerytalnego), a wprowadzono w to miejsce zasady zawieszania wypłaty emerytury w takich sytuacjach;

zwiększono zasady utraty prawa do wcześniejszej emerytury w razie podjęcia pracy w ramach stosunku do państwa z uspołecznionymi zakładami pracy (przed osiągnięciem wieku emerytalnego), a wprowadzono w to miejsce zasady zawieszania wypłaty emerytury w takich sytuacjach;

zwiększono zasady utraty prawa do wcześniejszej emerytury w razie podjęcia pracy w ramach stosunku do państwa z uspołecznionymi zakładami pracy (przed osiągnięciem wieku emerytalnego), a wprowadzono w to miejsce zasady zawieszania wypłaty emerytury w takich sytuacjach;

zwiększono zasady utraty prawa do wcześniejszej emerytury w razie podjęcia pracy w ramach stosunku do państwa z uspołecznionymi zakładami pracy (przed osiągnięciem wieku emerytalnego), a wprowadzono w to miejsce zasady zawieszania wypłaty emerytury w takich sytuacjach;

zwiększono zasady utraty prawa do wcześniejszej emerytury w razie podjęcia pracy w ramach stosunku do państwa z uspołecznionymi zakładami pracy (przed osiągnięciem wieku emerytalnego), a wprowadzono w to miejsce zasady zawieszania wypłaty emerytury w takich sytuacjach;

zwiększono zasady utraty prawa do wcześniejszej emerytury w razie podjęcia pracy w ramach stosunku do państwa z uspołecznionymi zakładami pracy (przed osiągnięciem wieku emerytalnego), a wprowadzono w to miejsce zasady zawieszania wypłaty emerytury w takich sytuacjach;

zwiększono zasady utraty prawa do wcześniejszej emerytury w razie podjęcia pracy w ramach stosunku do państwa z uspołecznionymi zakładami pracy (przed osiągnięciem wieku emerytalnego), a wprowadzono w to miejsce zasady zawieszania wypłaty emerytury w takich sytuacjach;

zwiększono zasady utraty prawa do wcześniejszej emerytury w razie podjęcia pracy w ramach stosunku do państwa z uspołecznionymi zakładami pracy (przed osiągnięciem wieku emerytalnego), a wprowadzono w to miejsce zasady zawieszania wypłaty emerytury w takich sytuacjach;

zwiększono zasady utraty prawa do wcześniejszej emerytury w razie podjęcia pracy w ramach stosunku do państwa z uspołecznionymi zakładami pracy (przed osiągnięciem wieku emerytalnego), a wprowadzono w to miejsce zasady zawieszania wypłaty emerytury w takich sytuacjach;

zwiększono zasady utraty prawa do wcześniejszej emerytury w razie podjęcia pracy w ramach stosunku do państwa z uspołecznionymi zakładami pracy (przed osiągnięciem wieku emerytalnego), a wprowadzono w to miejsce zasady zawieszania wypłaty emerytury w takich sytuacjach;

zwiększono zasady utraty prawa do wcześniejszej emerytury w razie podjęcia pracy w ramach stosunku do państwa z uspołecznionymi zakładami pracy (przed osiągnięciem wieku emerytalnego), a wprowadzono w to miejsce zasady zawieszania wypłaty emerytury w takich sytuacjach;

zwiększono zasady utraty prawa do wcześniejszej emerytury w razie podjęcia pracy w ramach stosunku do państwa z uspołecznionymi zakładami pracy (przed osiągnięciem wieku emerytalnego), a wprowadzono w to miejsce zasady zawieszania wypłaty emerytury w takich sytuacjach;

zwiększono zasady utraty prawa do wcześniejszej emerytury w razie podjęcia pracy w ramach stosunku do państwa z uspołecznionymi zakładami pracy (przed osiągnięciem wieku emerytalnego), a wprowadzono w to miejsce zasady zawieszania wypłaty emerytury w takich sytuacjach;

zwiększono zasady utraty prawa do wcześniejszej emerytury w razie podjęcia pracy w ramach stosunku do państwa z uspołecznionymi zakładami pracy (przed osiągnięciem wieku emerytalnego), a wprowadzono w to miejsce zasady zawieszania wypłaty emerytury w takich sytuacjach;

zwiększono zasady utraty prawa do wcześniejszej emerytury w razie podjęcia pracy w ramach stosunku do państwa z uspołecznionymi zakładami pracy (przed osiągnięciem wieku emerytalnego), a wprowadzono w to miejsce zasady zawieszania wypłaty emerytury w takich sytuacjach;

zwiększono zasady utraty prawa do wcześniejszej emerytury w razie podjęcia pracy w ramach stosunku do państwa z uspołecznionymi zakładami pracy (przed osiągnięciem wieku emerytalnego), a wprowadzono w to miejsce zasady zawieszania wypłaty emerytury w takich sytuacjach;

zwiększono zasady utraty prawa do wcześniejszej emerytury w razie podjęcia pracy w ramach stosunku do państwa z uspołecznionymi zakładami pracy (przed osiągnięciem wieku emerytalnego), a wprowadzono w to miejsce zasady zawieszania wypłaty emerytury w takich sytuacjach;

zwiększono zasady utraty prawa do wcześniejszej emerytury w razie podjęcia pracy w ramach stosunku do państwa z uspołecznionymi zakładami pracy (przed osiągnięciem wieku emerytalnego), a wprowadzono w to miejsce zasady zawieszania wypłaty emerytury w takich sytuacjach;

zwiększono zasady utraty prawa do wcześniejszej emerytury w razie podjęcia pracy w ramach stosunku do państwa z uspołecznionymi zakładami pracy (przed osiągnięciem wieku emerytalnego), a wprowadzono w to miejsce zasady zawieszania wypłaty emerytury w takich sytuacjach;

zwiększono zasady utraty prawa do wcześniejszej emerytury w razie podjęcia pracy w ramach stosunku do

„Trzynastka” trenera Dulskiego

Międzynarodowy turniej siatkarów w Łodzi, choć odbył się w porównywalnie do ubiegłego lat w skromnych warunkach, cieszył się dużym zainteresowaniem sympatyków tej dyscypliny sportu...

PIOTRKOWIANIE GÓRA

W Rzeszowie odbyły się mistrzostwa Polski Zrzeszenia „Start” w kolarstwie. Na starcie stanęło 109 kolarzy z 15 klubów.

Wycisk indywidualny na trasie Rzeszów - Strzyżów - Krosno - Łutycz - Rzeszów, długości 118 km wygrał wśród seniorów Bogdan Nawrocki (Start Piotrków)...

Wycisk juniörów młodszych na dystansie 80 kilometrów wygrał Gabriel Motyl (Start Tomaszów).

Honorowy dan

Mało jest na świecie posiadaczy honorowych danów taekwon-do, może się nimi poszczycić kilkadziesiąt osób.

W tej grupie znalazł się Polak - przez Zarząd Wojewódzkiego TKKF w Łodzi mgr Zdzisław Kreisel, któremu w dowód uznania za pomoc w rozwoju taekwon-do, prezydent międzynarodowej federacji Choi Hong Hi nadał 1 dan honorowy.

Dość słowia uznania należała również wiceprezesa łódzkiego TKKF Józefowi Głazewskiemu, który wiele czasu poświęca sprawie rozwoju Akademickiego Klubu Taekwon-Do.

W SKROCIE

W finale tenisowego turnieju pokazowego w Industry Hills, J. Connors pokonał B. Borga 3:2, 6:2, 6:7, 6:2.

Puchar federacji zdobyły w Santa Clara tenisistki USA. W finale Amerykanki wygrały z RFN 3:0.

Trener reprezentacji piłkarskiej Włoch - E. Bearoz otrzymał nowe funkcje. Włoski związek piłkarski powierzył Bearozowi prowadzenie reprezentacji amatorskiej Włoch oraz drużyn młodzieżowych.

Amerykanin T. Mancini obronił tytuł zawodowego mistrza świata w boksie w wadze lekkiej (wersja WBA). Mancini wygrał przez poddanie się w VI rundzie Wenezuelczyka E. Espany.

Meksykanin F. Castillo zdobył tytuł zawodowego mistrza świata w wadze papierowej (wersja WBC). Pokonał on na punkty obrońcę tytułu mistrzowskiego, Kolumbijczyka P. Cardone.

WYTNIJ I ZACHOWAJ!

Jesień w piłkarskiej ekstraklasie

Spełniając liczne prośby naszych Czytelników - sympatyków sportu, zamieszczamy rozkład jazdy jesiennej rundy rozgrywek o mistrzostwo I ligi.

I KOLEJKA
1 sierpnia: Cracovia - Zagłębie Sosnowiec, Śląsk Wrocław - Lech Poznań, Szombierki Bytom - Wisła Kraków, GKS Katowice - Legia Warszawa.

II KOLEJKA
4 sierpnia: Widzew - Stal Mielec, Górnik Zabrze - ŁKS, Pogoń Szczecin - Bałtyk Gdynia, Gwardia Warszawa - Ruch Chorzów.

III KOLEJKA
15 sierpnia: Widzew - Lech, Pogoń - ŁKS, Ruch - Zagłębie, Gwardia - Stal, Cracovia - Bałtyk, Śląsk - Wisła, Górnik - Legia, Szombierki - GKS.

IV KOLEJKA
22 sierpnia: ŁKS - Widzew, Bałtyk - Gwardia, Stal - Zagłębie, GKS - Górnik, Legia - Śląsk, Wisła - Pogoń, Lech - Cracovia, Szombierki - Ruch.

V KOLEJKA
29 sierpnia (środa): Widzew - Wisła, Cracovia - ŁKS, Ruch - Stal, Zagłębie - Bałtyk, Gwardia - Lech, Pogoń - Legia, Śląsk - GKS, Górnik - Szombierki.

VI KOLEJKA
12 września: ŁKS - Gwardia, Legia - Widzew, Lech - Zagłębie, Bałtyk - Stal, Szombierki - Śląsk, GKS - Pogoń, Wisła - Cracovia, Górnik - Ruch.

VII KOLEJKA:
19 września: Widzew - GKS, Zagłębie - ŁKS, Ruch - Bałtyk, Stal - Lech, Gwardia - Wisła, Cracovia - Legia, Pogoń - Szombierki, Śląsk - Górnik.

VIII KOLEJKA:
26 września: ŁKS - Stal, Szombierki - Widzew, Legia - Gwardia, Wisła - Zagłębie, Lech - Bałtyk, Górnik - Pogoń, GKS - Cracovia, Śląsk - Ruch.

IX KOLEJKA:
3 października: Widzew - Górnik, Bałtyk - ŁKS, Ruch - Lech, Stal - Wisła, Zagłębie - Legia, Gwardia - GKS, Cracovia - Szombierki, Pogoń - Śląsk.

X KOLEJKA:
10 października: ŁKS - Widzew, Szombierki - Gwardia, GKS - Zagłębie, Legia - Stal, Wisła - Bałtyk, Górnik - Cracovia, Pogoń - Ruch.

XI KOLEJKA:
17 października: Widzew - Pogoń, Ruch - ŁKS, Lech - Wisła, Bałtyk - Legia, Stal - GKS, Zagłębie - Szombierki, Gwardia - Górnik, Cracovia - Śląsk.

XII KOLEJKA:
24 października: Widzew - Ruch, Wisła - ŁKS, Śląsk - Gwardia, Górnik - Zagłębie, Szombierki - Stal, GKS - Bałtyk, Legia - Lech, Pogoń - Cracovia.

XIII KOLEJKA:
7 listopada: ŁKS - Legia, Cracovia - Widzew, Ruch - Wisła, Lech - GKS, Bałtyk - Szombierki, Stal - Górnik, Zagłębie - Śląsk, Gwardia - Pogoń.

XIV KOLEJKA:
14 listopada: Widzew - Gwardia, GKS - ŁKS, Pogoń - Zagłębie, Śląsk - Stal, Górnik - Bałtyk, Szombierki - Lech, Legia - Wisła, Cracovia - Ruch.

XV KOLEJKA:
21 listopada: ŁKS - Szombierki, Zagłębie - Widzew, Ruch - Legia, Wisła - GKS, Lech - Górnik, Bałtyk - Śląsk, Stal - Pogoń, Gwardia - Cracovia.

Mecz Pucharu Polski: 3 sierpnia - 1/16 finału PP z udziałem II ligi, 1 września (środa) - 1/16 finału PP, 22 września - 1/16 finału PP z udziałem I ligi, 28 listopada - 1/8 finału PP.

Mecze międzypaństwowe: Francja - Polska (31 sierpnia), ZSRR - Polska (6 września), Finlandia - Polska (6 września), reprezentacje młodzieżowe i A, Portugalia - Polska (6 października) - reprezentacja młodzieżowa, Portugalia - Polska (10 października) - reprezentacja A, Polska - Finlandia (27 października) - reprezentacja młodzieżowa.

Winien - „Mundial”

Mundial 82 się zakończył... ale nie dla wszystkich. Jak oświadczył jeden z adwokatów monachijskich w ostatnich tygodniach w RFN rozwiodło się ok. 1000 małżeństw wskutek klótni wynikłych podczas piłkarskich mistrzostw świata.

Małżonkowie żonę nie chcą oglądać mecz RFN - Francja u telewizji... następnego dnia nie znalazł jednak wyniku meczu.

Po finale RFN - Włochy pewna żona podała swemu mężowi spasek. Ten uznał to za prowokację. Došlo do rekozczyzm, 4-dniowej kurtacji w szpitalu i do rozwodu.

SIATKARSKIE MS W ARGENTYNIE

Mistrzostwa świata siatkarzy 1982 odbędą się, tak jak to zostało wcześniej ustalone, w Argentynie w dniach 2-16 października br. Zapewnimy tej treści złożył dziennikarzom na konferencji prasowej prezes Europejskiej Federacji Siatkarskiej - Georges Boudry (Francja).

Związek Polekich Artystów Plastyków w Łodzi z szalem zawiadania, że w dniu 22 lipca 1982 roku zmarł estonsek naszego związku

MIECZYSLAW ZIELENKIEWICZ artysta plastyk.

W Zmarłym tracimy cenionego grafika.

Cześć Jego pamięci! Pogrzeb odbędzie się w Warszawie na cmentarzu Bródno w dniu 27 lipca 1982 roku o godzinie 13.

Uroczystości pogrzebowe poprzedzi msza święta w dniu 27 lipca 1982 roku o godz. 8.30 w kościele św. Teresy w Łodzi.

ZARZĄD OKRĘGU ZWIĄZKU POLSKICH ARTYSTÓW PŁASTYKÓW

Z głębokim żalem zawiadamiamy, że w dniu 24 lipca 1982 roku zmarł nagłe s. + p. PROF. DR HABILITOWANY MĘCISŁAW OLECHNOWICZ b. kierownik Katedry Filologii Rosyjskiej Uniwersytetu Łódzkiego

W dniu 25 lipca 1982 roku zmarł śmiercią tragiczną w wieku lat 33 s. + p. JANUSZ RYSZARD STRELCOW absolwent Wydziału Prawa UL oraz Wydziału Organizacji Produkcji Filmowej i Telewizyjnej PWSiF w Łodzi - najlepszy i najdroższy Syn Mat, Tatus, Brat i Zięć.

W dniu 23 lipca 1982 roku po długich i ciężkich cierpieniach zmarła nasza ukochana siostra i ciocia s. + p. mgr FRANCISZKA POSTOLKO emerytowana kierowniczka studium języków obcych WAM.

Z głębokim żalem zawiadamiamy, że dnia 25 lipca 1982 roku zmarła w wieku 88 lat ANNA LINKE były żołnierz AK, szlachetny i prawy Człowiek.

Pogrzeb odbędzie się w dniu 27 lipca 1982 roku o godzinie 16 na cmentarzu na Dołach.

Nabożeństwo żałobne odbędzie się w poniedziałek, 2 sierpnia 1982 roku o godz. 7.30 w kościele parafialnym św. Antoniego.

PRZYJACIELE

25 lipca 1982 roku zmarła w wieku 38 lat MGR MIROSLAWA MAJEK z domu FRYDRYCH, nauczycielka

Pogrzeb odbędzie się dnia 28 lipca 1982 roku o godz. 14 w domu na cmentarzu w Gałkowie.

Zawiadamia MAŻ z SYNEM i RODZINA

W dniu 24 lipca 1982 roku zmarł s. + p. JÓZEF GRZELKA doktor filozofii.

Wyprowadzenie zwłok nastąpi w dniu 27 lipca 1982 roku o godzinie 18 w kaplicy cmentarnej przy ul. Ogrodowej, o czym zawiadamiają: ŻONA i RODZINA

DR JERZEMU IZDEBSKIEMU serdeczne wyrazy współczucia z powodu śmierci

składają KOLEŻANKI i KOLEŻY z KLINIKI PULMONOLOGICZNEJ i PRACOWNI NAUKOWEJ INSTYTUTU MEDYCYN WNEWĘTRZNEJ, AKADEMII MEDYCZNEJ w ŁODZI

KOLEŻANIE INŻ. MIROSLAWIE MARKIEWICZ wyrazy głębokiego współczucia z powodu tragicznej śmierci

składają: MĘŻA PRACOWNICY z INSTYTUTU CHEMII OGÓLNEJ PE

W dniu 24 lipca 1982 roku w wieku 26 lat zmarł nasz najukochańszy Syn, Mąż, Ojciec, Brat s. + p. MAREK SZEWCZYK

Wyprowadzenie zwłok odbędzie się z kaplicy cmentarza przy ul. Ogrodowej w dniu 25 lipca 1982 roku o godz. 15, o czym zawiadamiają pograżone w głębokim żalu

MATKA i NAJBLIŻSZA RODZINA

Dnia 25 lipca 1982 roku zmarł w wieku lat 74 s. + p. STEFAN CHOJNACKI CHIRURG.

Pogrzeb odbędzie się 28 lipca 1982 roku o godz. 15 na cmentarzu rzymskokatolickim przy ulicy Ogrodowej.

ŻONA z CÓRKĄ i POZOSTAŁA STAJA RODZINA

W dniu 24 lipca 1982 roku zmarł s. + p. HELENA PIASECZNA z domu KOŁODZIEJCZYK.

Pogrzeb odbędzie się dnia 28 lipca 1982 roku o godz. 15 na cmentarzu św. Franciszka przy ul. Rzgowskiej, o czym z żalem zawiadamiają: SYN, SYNOWA, WNUCZEK z ŻONĄ.

W dniu 24 lipca 1982 roku zmarł s. + p. JAN WADOWSKI

Pogrzeb odbędzie się dnia 27 lipca 1982 roku o godz. 15.30 na cmentarzu rzymskokatolickim, o czym zawiadamiają pograżeni w smutku: ŻONA, SYN z SYNOWĄ i WNUCZKI

Dnia 25 lipca 1982 roku zmarła s. + p. JADWIGA MILLER z domu JEŻEWICZ, przesywszy lat 81.

Wyprowadzenie zwłok z kaplicy cmentarza komunalnego na Zarzawie odbędzie się dnia 29 lipca 1982 roku o godz. 11.30.

Pograżeni w głębokim żalu: CORKA, ZIĘĆ, WNUCZKA, PRAWNUKI

WTOREK, 8 LIPCA

PROGRAM I

9.00-11.55 Lato z radiem, 12.05 Z kraju i ze świata, 12.45 Rolnicy kwadrans, 13.00 Komunikaty i wiadomości, 13.10 Tu radio kierowców, 13.20 Muzyczne wycinanki, 13.30 Autorky piosenki polskiej - Zb. Kaszkur i Zb. Zapert, 13.55 Studio Releks, 14.00 Wiad., 14.05 Propozycje do Listy Przebojów, 14.50 Wiersze Łazsława Nasy, 15.00 Wiad., 15.10 Studio Młodych, 16.00 Wiad., 16.05 Muzyka i aktualności, 16.40 Polskie piosenki i melodie - muzykowanie w W-wie, w wieku XIX, 17.00 Dziennik i komunikaty, 17.10 Dzień w Polsce, 17.15 Koncert dnia - W krainie operki, 18.30 Wiad., 18.05 Czas refleksji, 18.30 Utwory E. Granadosa, 19.00 Dziennik wieczorny, 19.30 Z naszej fonoteki, 20.00 Wiad., 20.05 Kalendarz dnia, 20.30 Koncert żywych, 20.58 Komunikaty Totalizatora Sportowego, 21.05 Kronika sportowa, 21.15 Wielkie dzieła wciely wykonawcy - J. E. Haendel, 22.00 Wiad., 22.10 Radiowy Tygodnik Kulturalny, 22.50 Śpiewa zespół „Bajm”, 23.00 Dziennik reporterów i wiadomości sportowe, 23.40 Jazzowa dobranoc.

PROGRAM II

8.30 Poranna sygnali 8.30 Nie tylko dla słuchaczy w mundurach - Licyzacja życia społecznego, 8.50 Aktualności, 9.01 Informacje o programie, 9.05 Nauka języka niemieckiego dla zaawansowanych (18), 9.20 Na życzenie słuchaczy, 9.30 Wiadomości, 9.35 Tomek wraca do domu - cz. IV bajki A. Judaha, 10.00 „Hrabia Monte Christo” - odc. 18, słuch. wg pow. A. Dumasa, 10.25 Soliści i kameralści, 11.00 Zapiski w pamięci - Zycie to służba - aud. E. Marcinikowskiej, 11.30 Wiad., 11.35 Komentarz zagraniczny, 11.45 Meksykańskie rytmy ludowe, 11.55 Komunikaty, 12.05 Od A do Z polskiej piosenki - autor tekstów M. Dagnan, 12.30 Ze świata nauki - Instytut Energetyki - rep. E. Pałuchowska, 12.45 Reportaż z Zakładu dla Dzieci Niewidomych w Łodzi - aud. M. Maciejewskiej, 13.00 Wiele wykonawcy małych form, 13.25 Informacje o programie, 13.30 Wiad., 13.35 Ze wsł i o wsł, 13.50 Więcej, lepiej, nowocześnie! 14.00 Album operowy - Duety operowe w mistrzowskich wykonaniach, 14.30 W szklanej klatce - fragm. z pow. Akosa Kertessa, 14.30 Pięty koncert, 14.35 NURT filozofia - „Filozofia i wychowanie” - aud. prof. dr H. Jankowskiego, 15.30 Wiadomości, 15.40 Ludzie i ich pasje, 16.00 Muzyczne intermezzo - M. Balakirew, 16.10 Dziś pytanie, dziś odpowiedź - „Pierwsza praca nowa praca i prawo” - aud. z telefonycznym udziałem słuchaczy, tel. 44-74-31, 17.00 Tylko dwa godziny, 19.00 Kompozytor tygodnia - I. J. Paderewski, 19.35 Świat baśni - „Saga roku Klaptunów” (odc. 3) M. Wojtyński, 20.00 Muzyczny seans filmowy.

PROGRAM III

7.00 Zapraszamy do Trójki, 8.03 Zaczynamy we dwójce, 10.00 Wakacje z przebojem, 10.30 Codziennie powieść w wydaniu dwuletowym - Henri Murger, 10.50 Sceny z życia „ciganerii”, 11.00 Wakacje ze swianiem, 11.40 „Lato” - aud. B. Nierenberga, 12.00 W tonacji Trójki, 13.00 „Czy powiemy prezydentowi?” - odc. pow. J. Archera, 13.10 Powtórka z rozrywki, 14.00 Lato w filharmonii, 15.00 Serwis Trójki, 15.05 Świat, w którym żyjemy, 15.25 Zazwyczaj młodej generacji, 16.00 Zapraszamy do Trójki, 19.00 „Do końca był żołnierzem” - aud. J. Zadrzowskiej i W. Legowicza, 19.30 Mała letnia sula, 19.50 „Włoczywoda” - odc. pow. J. Zaczekiewicza, 20.00 Cały ten rock, 20.40 Jerzego Adamskiego - rozważania o krytyce Adamięk, 21.00 Duke Ellington i jego muzyka, 21.27 S. L. Wikiewicz - „152 upadki Bunge”, 21.45 Młodni trawie białej - aud. J. Jackie-wicza, 22.45 24 godziny w 10 minut - wiadomości sportowe, 23.05 Zapraszamy do Trójki, 23.55 Nowe tomiki poetyckie.

PROGRAM IV

9.00-10.00 Przerwa w emisji programu, 10.00 Wiad., 10.05 Henry Purcell: „Krol Artur”, 10.30 Z muzycznych nagrań bratnich radiofonii, 11.00 Portret pisarza - Kito Lorenca, 11.30 Muzyka różnych narodów, 13.00 Wiad., 12.05 Wakacje z muzyką, 13.00 „Tarmar do domu ubogich” - fr. pow. J. Upiłca, 13.15 Relaks w stereo, 14.30 Nowe nagrania radiowe pianisty Paula Sheltona, 15.00 Wiad., 15.05 Panorama literacka, 15.30 Popołudnie melomana, 17.00 Wiad., 17.05 Muzyczny temat dnia (L), 17.10 Aktualności dnia (L), 17.20 Orkiestra lata (L), 17.40 Z cyklu „Okolice kultury” - tel. Jerzego Wilmańskiego (L), 17.50 „Punkty widzenia” - koment. J. na Babinię (L), 18.00 Popołudnie melomana (L), 18.30 Nie ma spokoju za falochronem - rep. B. Markowskiej, 19.00 Dziennik, 19.05 Klasyki muzyki rozrywkowej - Georges Moustaki, 19.50 Wieczór w filharmonii, 21.00 Nocne divertimento: Ostatnie kwartety Beethovena, 23.00 Głosy, instrumenty, nastroje.

TELEWIZJA

PROGRAM I

8.30 Żniwa 82, 9.00 Teleferie - „Tęży obrazek”, 9.30 film prod. CSRS, 15.45 Kwadrans z Arlesem, 17.00 Dziennik, 17.30 „Interstudo” - Republika Estońska, 18.00 Opowiadania, 18.10 „Moje miejsce na ziemi”, program public, 18.30 Wieczorynka, 18.05 Skarbiec, 18.30 Dziennik, 20.15 „Oaza” - film prod. franc., 21.40 Rolnicze rozmowy, 21.55 Reforma po starcie, 22.40 Dziennik, 23.00 Wieczorynka.

PROGRAM II

17.30 Wakacyjne kino „Dwójki” - „Spótnione uczucie” film prod. rumuńskiej, 18.00 Wiadomości (L), 18.30 Dziennik, 20.00 Wtorek melomana, 21.00 Wieczór filmowy - przegląd filmów Tadeusza Makarczyńskiego, 21.50 „Interstudo” - film sprzed lat, 22.00 film na do-branoc: „Robinson”, 22.05 Kwadrans z Arlesem.

KOLEŻANIE

ANNIE NIEWIADOMSKIEJ wyrazy głębokiego współczucia z powodu śmierci

składają KOLEŻANKI i KOLEŻY z ZAKŁADU RTG WOJ. SZP. ZESPOL. im. M. KO-FERNIKA

W dniu 25 lipca 1982 roku, przesywszy 81 lat zmarła s. + p. ZDZISŁAWIE DRABAREK

Wyprowadzenie zwłok odbędzie się w dniu 28 lipca 1982 roku o godz. 15 na cmentarzu św. Franciszka przy ul. Rzgowskiej, o czym z żalem zawiadamiają: SYN, SYNOWA, WNUCZEK z ŻONĄ.

W dniu 25 lipca 1982 roku zmarł s. + p. STEFAN CHOJNACKI CHIRURG, Człowiek sumienny, bezinteresowny i uczciwy, bez reszty oddany choremu.

Pierwszy organizator i twórca szpitala po wywołaniu, później szef dyrektor, a następnie ordynator Oddziału Chirurgicznego. Trwał do końca swojego życia na posterunku nosząc pomoc ludziom cierpiącym. Z głębokim żalem tęgnamy Go.

PRACOWNICY ze SZPITALA i PRZYCHODNI im. DR M. PIROGOWA w ŁODZI

WARUNKI PRACY W OPINII POSŁÓW

## Bez taryfy ulgowej

Sygnaly o pogarszających się warunkach bezpieczeństwa i higieny pracy w przedsiębiorstwach budzą społeczny niepokój. Sprawą zainteresowała się również sejmowa Komisja Pracy i Spraw Socjalnych. Na podstawie poselskiej lustracji zakładów pracy oraz materiałów kontrolnych zainteresowanych instytucji, komisja sformułowała opinię w tej kwestii i przekazała ją rządowi.

natychmiast nie podejmie się zdecydowanych działań i środków zaradczych.

Komisja sejmowa takie działania sugeruje rządowi, proponując rychłe opracowanie całostowego programu poprawy stanu bhp i powierzenie nadzoru nad jego realizacją organowi rządowemu wyposażonemu w uprawnienia decyzyjne i koordynacyjne. Fakt, że dotychczas takiego programu i takiego organu zarządzającego nie ma, powoduje, że od lat w sprawach bhp więcej się postuluje, niż robi.

Zdaniem komisji, program powinien zawierać systemowe rozwiązanie zasad planowania i finansowania poprawy bhp w warunkach reformy oraz określać sposoby realizacji tych zadań, których finansowanie przekracza możliwości przedsiębiorstw. Ponadto w programie powinny znaleźć się przedsięwzięcia związane z szybką poprawą warunków bhp w najbardziej zagrożonych zakładach. Chodzi o produkcję i zaopatrzenie zakładów w urządzenia wentylacyjne, odpylające, osłonowe, sprężarki, urządzenia do czyszczenia, sprężarki powietrza, odzież ochronną i środki czystości, poprawę profilaktyki, zwiększenie efektywności badań naukowych i wykorzystanie ich wyników.

Są to zadania trudne do realizacji w warunkach kryzysu, ale tak ważne, że nie mogą być odkładane do lepszych czasów. Chodzi przecież o wartość podstawową: bezpieczeństwo i zdrowie człowieka. Jest to bowiem jedynym krajem w świecie, w którym liczba rencistów jest zbliżona do liczby emerytów. Nie stać nas na to zarówno ze względów humanitarnych, jak i materialnych.

Właśnie dlatego, że mamy kryzys, nie możemy rozpraszać naszych działań w dziedzinie ochrony pracy. Musimy się skoncentrować na priorytetowych zadaniach, zapewnić środki i skutecznego nadzoru nad ich wykonaniem. Kryzys nie upoważnia nikogo do stosowania taryfy ulgowej.

ANDRZEJ GOT

LESŁAW PIOTROWSKI

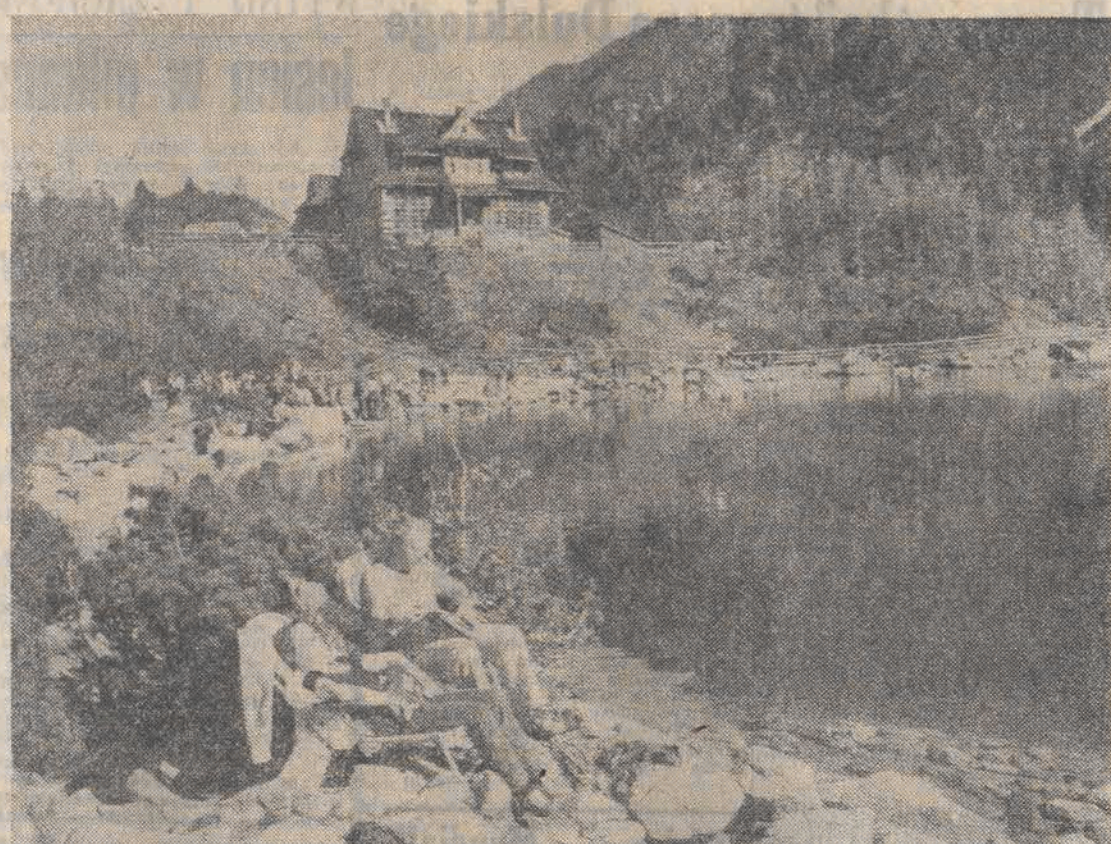

NAD MORSKIM OKIEM. Mniej jest w tym roku turystów na tatrzańskich szlakach i mniej wycieczek przyjeżdża nad Morskie Oko. Jedynie w soboty i niedziele można spotkać liczniejsze grupy wycieczkowe nad tym pięknym jeziorem. CAF — Stanisław Momot

Posłowie potwierdzili, że sytuacja pogarsza się. Liczba wypadków przy pracy wzrosła w zeszłym roku o ponad 4 proc., a zachorowań na choroby zawodowe aż o przeszło 28 proc. W ponad 1400 zakładach przekraczane są dopuszczalne normy stężenia czynników szkodliwych dla zdrowia. Corocznie z tego powodu odchodzi na renty inwalidzkie około 10 tys. pracowników, często w kwiecie wieku produkcyjnego.

Do starych przyczyn tego stanu — zaniedbań natury technicznej i organizacyjnej, słabego przygotowania ludzi do wykonywania pracy w sposób bezpieczny i niedostatecznej profilaktyki lekarskiej — dochodzą obecnie przyczyny nowe: trudności spowodowane kryzysem, ograniczanie nakładów na bhp, dążenie do zmniejszania kosztów produkcji i zwiększania zysków. Wszystko wskazuje na to, że może być jeszcze gorzej niż jest, jeśli

## NA UKŁADY NIE MA RADY?

Zartobliwie powiedzonko głosi, iż dla wielu najgorszą karą jest przyzwolenie tzw. „pleców” i „układów”. Oddaje ono — w jakiejś mierze — opinię znacznej części ludzi, którzy strukturalnie nieformalnym, różnym klikom i krętom nadają wymiar niemal demoniczny.

Naturność byłoby twierdzenie, że żyjemy w kraju wolnym od wszelkich struktur nieformalnych, w którym wszystko opiera się wyłącznie na wzajemnej życzliwości i prawie.

Mają zapewne swoje źródła opowieści o urzędach-władmach, podziemiach, w których działalność merytoryczną schodzi na plan dalszy, zdeterminowana przez tzw. rozgrzynki personalne.

Sprawa jest złożona. Jej źródła należałoby chyba szukać w patologii organizacji, w ogólnym halaganie, który stał się trwałym elementem naszej rzeczywistości w latach siedemdziesiątych. W sytuacji dążącej się odnowienia braku racjonalnych kryteriów oceny ludzi, biurokracji struktur organizacyjnych, każdy, dostojnie każdy, czuł się w pełni predysponowany do szybkiego awansu i cel ten usiłował realizować, niestety często skutecznie.

Jak więc odetyzyszywać cały problem, jak nadać mu właściwy wymiar? Ba, przecież można sobie uwinąć grupę koleżanek, przyjaciół, którzy cały wysiłek kierują na prace zawodowe, a bliskie wlezi osobiste ułatwienia im prace i przyznawanie im do pomysłowości firmy. Będzie to też swojego rodzaju klika — tylko, że pozytywna.

Recepta wydaje się być również prosta, co trudna w realizacji. W każdej firmie należy stworzyć sprawny organizacyjny mechanizm, w którym każdy wie co ma robić i za co odpowiada, w którym zapada jasne i racjonalne decyzje kadrowe. Dodatkowym atutem jest również optymalne obciążenie pracą wszystkich zatrudnionych. W atmosferze intensywnej roboty nie

ma po prostu ani czasu ani miejsca na rozgrzynki.

Sądzę, że niektóre porządkujące działania władz centralnych stanowią dobry początek porządkowania halaganu organizacyjnego. Oby tylko rezultaty tych działań dotarły jak najszybciej wszędzie i oby nie zostały potraktowane jako jeszcze jedna doza „akcja”.



Budowa Centrum Kliniczno-Dydaktycznego Łódzkiej Akademii Medycznej nadal przeżywa poważne trudności. Prace przy budowie głównego budynku opóźnione są o rok, natomiast zaplecza diagnostycznego o dwa lata. Najbardziej zaawansowany jest budynek dla psychiatrii, który mógłby być włączony do eksploatacji pod koniec tego roku, lecz trudności z materiałami wykonawczymi termin ten przesuwają o następne kilkanaście miesięcy. Budynek szpitalny z klinikami będzie przekazywany sukcesywnie w latach 1986-1987, o ile nie wystąpią nieprzewidziane trudności. Całość Centrum budowana jest przez dwa przedsiębiorstwa — łódzki „Budopol” i „Montoprem” z Łasku, który wystartował w dużym tempie, lecz brak dokumentacji i niektórych materiałów budowlanych przyhamował nieco ten zryw. Nikogo nie trzeba przekonywać jak bardzo potrzebny jest ten obiekt dla mieszkańców Łodzi i województwa sąsiednich.

N/z: prace budowlano-montażowe przyszłego Centrum Kliniczno-Dydaktycznego w Łodzi. CAF — Andrzej Zbraniecki

## PODZIEMNY DRAMAT

Sól kopalną nazywają Amerykanie „darem Neptuna”; my zaś „darem księżnej Kingi”. Ta ostatnia bowiem, jak utrzymuje legenda, wniosła swemu małżonkowi Bolesławowi Wstydliwemu wiano w postaci „cudownego” przemierzonych z Węgier do Polski złóż soli.

Wkrótce już Wieliczka stuknie 700 lat jak otrzymała prawa miejskie i wpisana się na karty historii swym największym w średniowiecznej Polsce zakładem przemysłowym, zatrudniającym prawie dwa tysiące ludzi. Czajgodna Kinga zapewne nie przypuszczała nawet, że z „jej” kopalni będzie się nieprzerwanie wydobywał sól aż przez 7 wieków. W wyniku tej działalności pod miastem powstało 64 do 342 metrów w głąb ziemi. Specjaliści obliczyli, że od początku istnienia kopalni wydobyto w niej 20 mln metrów sześciennych „puszek”, z czego niestety 7,5 mln m nie zabezpieczono przed zawaleniem.

W 1975 r. dyrekcja dzisiejszych żup solnych rozpoczęła inwentaryzację wyrobisk. Około 3,5 mln metrów sześciennych zakwalifikowano do wypełnienia posadzka, zaś pozostałe 4 mln m, ze względu na ich wartość historyczno-zabytkową postanowiono zachować dla potomnych. Istniejące księgi pamiatkowej świadczą, że wielka kopalnia już na przełomie XVII i XVIII wieku była obiektem chętnie odwiedzanym przez ówczesnych turystów. Byli tu m. in. Śniadecki i Staszic, Goethe, Chopin, Moniuszko i cała plejada wybitnych ludzi nauki, kultury i sztuki. Liczne komory przystrojone rzezbami (dziś to ciałych pokoleń artystów górniczych), podziemne jeziora, urokliwe korytarze lśniące w migotliwym świetle lamp kryształowych soli, tętnące tajemniczością rozległe wyrobiska są niepowtarzalnym i jedynym tego rodzaju reliktem przeszłości — wciąż żywą kroniką górniczego wysiłku i kunsztu.

Kopalnię oraz zorganizowaną w 1961 r. podziemne muzeum zwiedzają rocznie setki tysięcy ludzi z kraju i zagranicy. Wieliczka i żupy krakowskie są bowiem obiektem unikatowym w skali światowej. Nic więc dziwnego, że kopalnia została uznana za zabytek kultury narodowej, a w 1973 roku Organizacja Narodów Zjednoczonych ds. Oświaty, Nauki i Kultury (UNESCO) wpisała ją do rejestru dziedzictwa kultury materialnej ludzkości.

Tymczasem karpaci górotwór nieprzerwanie napiera na „kretowski” kopalni. Kilometry pustek niosą echo złowieszczych szmerów i trzasków. Z pozoru potężne ściany nie powstrzymują niestety (naważi skalnych mas. Pekają i łamią się niczym zapakki grube stemple, obsuwają filary, wał stropy, do niektórych komór wdziera się woda i gaz. Swego czasu potężny wyciek wody groził kopalni zupełnym zalaniem, walczone z nim przeszło półtora roku.

Podziemny dramat znajduje swe odbicie również i na powierzchni. Raz po raz rejestruje się wstrząsy, których następstwem są szerokie rozpadliny i pęknięcia. W rezultacie takich wstrząsów 190 budynków uległo uszkodzeniu a kilkanaście lat temu ziemia dosłownie nachłonięła jedno z dużych gospodarstw rolnych. Sterczące tylko kominy

znaczyły miejsce gdzie przedtem mieszkali ludzie. Zagrożenie dotera już w pobliżu najcenniejszych i najpiękniejszych obiektów tej kopalni — muzeum. Musiano rozpocząć intensywne prace zabezpieczające w okolicy sławnej i rzeźbionych w soli ołtarzy i kryształowych żyrandoli kaplicy bł. Kingi oraz najstarszej pochodzącej z XVII w. kaplicy św. Antoniego, która przyczyniła rzeźbami górnik artysta Antoni Kuczkowski.

Kopalnia opracowała program ratowania zabytkowych poziomów. Po szeregu modyfikacjach złożono rządowi dwiętnaśmiu lat wstępną wersję projektu z musu okrojonego do niezbędnego minimum. Przewiduje on wydatkowanie do końca 5-letki 946 mln zł, co pozwoli odsunąć groźbę zagłady. M. m. przewiduje się przetransportowanie z Jaworzna-Szczakowej gigantycznej ilości 100 tys. wagonów piasku potrzebnego do sporządzenia płynnej posadzki. Eksperci Akademii Górniczo-Hutniczej przedstawili projekt budowy specjalnej, wyposażonej w kompresory, miesządnia, taśmociąg i urządzeń bazy podszakowej, skąd solankowopiaszkowa masa spuszcza bytaby na głębokość 200-340 m.

Potrzeba pieniędzy, a te niestety kończą się. Zasoby zgromadzone z tytułu tzw. szkód górniczych są już na wyczerpaniu. Fundusz ten został w związku z nowymi zasadami gospodarowania zawieszony. Dopływ świeżej gotówki stoi więc pod dużym znakiem zapytania. Nasuwa się mimo woli pytanie: czy groźny górotwór zgniecie unikatowy zabytek, czy też ludzie będą zrywać od siły przyrody i nie pozwolą zginąć Wieliczce?

Zwłaszcza, że jej podziemia kryją jeszcze tak wiele przepięknych korytarzy i komór jak choćby wciąż niedostępna „Grota kryształowa” gdzie w naturalnych warunkach wytworzyły się kryształ soli dochodzące do 40 cm długości lub komora „Lili”, w której ściany ukształtowane są w formie wielkich kolumn.

W bieżącym roku ukończono opracowywanie projektu koncepcyjnego udośćpienia wyrobisk górniczych i zbudowania kolejnej trasy turystycznej. Ogółem do dyspozycji zwiedzających odda się 19 zabytkowych komór. W kilku wyrobiskach umiesci się różnego typu urządzenia i maszyny oraz obudowy górnicze drewniane i stalowe. Labirynt chodników prowadzących do poszczególnych ekspozycji będzie wydłużony 1-2 m poniżej poziomu trzeciego i zalany solanką Turyści będą się poruszać po tych sztucznych kanałach przy pomocy specjalnych tratw. Nowo zabezpieczone wyrobiska wraz z zaprojektowaną trasą górniczą i produkcyjną wzbogaci i powiększa dotychczasowe szlaki. Stworzy się tym samym możliwość wariantowego zwiedzania poszczególnych grup obiektów zabytkowych. Wszystko to jednak jest melodią przyszłości. Z-ca dyr. Żup — dr inż. Aleksander Batko — z niepokojem patrzy na toczące się pod ziemią zmagania górników z siłami przyrody.

Przez 7 stuleci kopalnia była dostawcą soli, a i magnackich fortun. Zawsze jednak była własnością państwa i służyła społeczeństwu. I chyba w momentach dramatycznych dla siebie może liczyć na pomoc państwa i społeczeństwa. Bo przecież kryzys nie będzie trwał w nieskończoność. (Jot-es)

Pod koniec marca 1982 r. parowska firma aukcyjna „Ader Picard Tajan” w katalogach pamiatek historycznych i dzieł sztuki, wystawianych na sprzedaż umieszcza przedmiot zgola sensacyjny: oryginalna maska pośmiertna Fryderyka Chopina, która wykonał francuski rzeźbiarz Jean Baptiste Clesinger Sensarjewa i co najmniej trzech nowożytnych. Pa pierwsze — jak wynikało ze zdjęć — zębowa szpara trzymał, nie była podobna do żadnego ze znanych wizerunków kompozytora a jest ich wiele. Ba, jest nawet rzecywiście jak obraz, bo życie Chopina przebiegało na epokę początków nawiązania do fotografii. Są więc zdjęcia Chopina z oryginalnego dagerotypu, który zniszczyła wojna.

Brak podobieństwa był tak uderzający, że wiele osób m. in. polska pianistka ziele mieszkająca w Paryżu, Ewa Ososka powiedziała że nigdy nie uwierzy w istnienie takiej pamiatki. Istotnie bowiem rzary her wyrazu twarzy człowieka które — ów nie dobre — mógł mieć i 80 lat. A przecież Chopin umarł młodo i wprawdzie nie cierpiał zębami, ale w wieku zaledwie 39 lat.

Pa wtóre czy mowa by przez 130 lat, które upłynęły od śmierci kompozytora nikt nigdy nie stworzył o istnieniu tej maski nikt nie chwalił się jej posiadaniem nie wy-

stawił na widok publiczny, nie podarował muzeum? I trzecia osobliwość: maska miała przez całe stulecie być w rękach rodziny Adama Mickiewicza i jego spadkobierców: syna Władysława i wnuczki Marii. Maria umieszcza na odwrocie maski swa pieczęć woskowa. Jednak tenko wystawiał maskę na sprzedaż zachował swe nazwisko w tajemnicy. Jak więc wszedł w posiadanie maski? Kupił ją, czy otrzymał — i z jakiego tytułu?

Ostatnie swe paryskie mieszkanie przy placu Vendome (pod numerem 12), gdzie dziś mieści się firma lublberska „Chaumet” a na ścianie domu pozostała pamiatkowa tabliczka Chopin zajmował niespełna miesiąc. Już bardzo choremu lekarze zakażali wyjazd do Paryża, a doradzili tylko weneckie słończne apartamenty „od południa”. Na plac Vendome Chopin przesiadł się w końcu września 1849 r. — z Chaillot, wówo czas jeszcze malowniczego przedmieścia paryskiego. Lecz nie pomógł już

słoneczne okna i bardzo dobre warunki. Kompozytor z każdym dniem opadał z sił. W październiku tego roku przez apartament Chopina przebiegała się nieustannie kilkadziesiąt osób, jego najgłośniejszych wielbicieli świadomych tego, że geniusz umiera. I tu zaczyna się historia naszej maski. Z kilku odczynnych relacji wynika że rankiem 17 października 1849 r. Solange, córka George Sand, wleciotnie przyjacielki artysty, wezwała swego męża, znanego rzeź-

biarza Clesingera, by wykonał maskę pośmiertną Chopina. W kilka godzin po śmierci kompozytora, Clesinger zjął dwie róznym formy (dwa odciski) twarzy Chopina, a także odcisk jego ręki. Ekspert firmy aukcyjnej, Jean Pierre Duchuron, który bronił autentyczności maski, zwraca zwłaszcza uwagę na wykonanie dwóch form (co trzesza nie było praktyka wyjątkowa). Z pierwszej formy powstała maska bardzo realistyczna, zryś odkształca śmiertel. Podobno bliski

Chopina miał orzec, że maska za bardzo odbiega od wizerunku, drogiemu ich sercu. Clesinger zjął więc drugą formę, z której wykonał inną maskę i tę już nieco podobniejszą do wizerunku Chopina. Był to właśnie reuszowana maska Clesinger — na prośbę dawnej uczennicy Chopina, miss Sterling — przesłał rodzinie kompozytora w Polsce. W 1922 r. maska została przekazana muzeum w Warszawie.

Przed wysłaniem maski do Polski, Clesinger wykonał z niej trzy inne odciski. Jeden zjął w Muzeum Narodowym w Krakowie w Manchestera College of Music (dla miss Sterling) i w Muzeum Mickiewicza w Paryżu (dla pani Ganche). Wszystkie trzy są już portretem idealizowanym artystycznym zblizonym do tego jak Chopin widział świat, a zwłaszcza miłośnicy jego muzyki. Zaś te pierwsze maski, z pierwszej formy, rzeźbiarz miał zachować dla siebie. Przywarły do niej nawet drobne wstopy

z brody kompozytora — jej autentyzm dla cytowanego wyżej pana Duchurona nie budził najmniejszej wątpliwości. Według skąpych informacji, jakich udzieliła firma aukcyjna, Clesinger miał po pewnym czasie przekazać maskę Mickiewiczom.

Dalsze losy pamiatki nie są szerzej znane. W każdym razie Duchuron twierdzi, że to od wnućki wieszczki, Marii Mickiewiczówny maska trafiła w ręce rodziny obecnego właściciela. Dziś już wiadomo, że wiele osób zastanawiało się nad możliwością kupna maski na aukcji zapowiadanej na 3 maja. Chciał też tę maskę pozyskać nasz kraj; nie nadają sprawie specjalnego rozgłosu. Mini-sterstwo Finansów wysłało telegram do dyrektora banku Polska Kasa Opieki w Paryżu, pana Aleksandra Kowalka upowazniając go do wydania określonych kwot. Liczycielka zgromadziła spory tłum. Ludzie stali nawet w otwartych drzwiach sali. Zaczęło od 80 tys.

franków, ale sprawa potoczyła się w zawrotnym tempie i po minucie cena została wywindowana na 230 tys. franków. Właż jednak było kilku oferentów. Ostatecznie na placu boju pozostał już tylko pan Aleksander Kowalk. Po tradycyjnym uderzeniu młotka wydawało się, że maska pojedzie do Polski, odczynny kompozytora Pan Kowalk brał się już za wypisywanie czeku, kiedy prowadzący licytację komisarz zastrzegł prawo pierwokupu dla muzeum francuskiej Przedstawiciel francuskiego Ministerstwa Kultury był na sali i złożył zastrzeżenie, do którego upowaznia go prawo. Jeszcze tego samego dnia okazało się, że pierwokup będzie istnieć. Wskazywał przez Francję, Polska wgrwała wierz licytacje ale Francja też zamaniifestowała przeważanie do wielkiego kompozytora, który trzesza na ziemi francuskiej skomponował większość dzieł. Maski trafi do kłó „reges” muzeów paryskich może do miasta „mizuki” które za kilka lat ma powstać w nawiązanie do „Lilii” w Paryżu. A więc tak jak poprzednio, Chopin będzie podzieleny między oba kraje — jak wstępnym został on pochowany we Francji, a tylko terce przewieziono do Warszawy.

MAREK OSTROWSKI (PARYŻ — PAP)

## O masce pośmiertnej Chopina

**Nieruchomości**

**SPRZEDAM** działkę, Ra-  
bień, Ciepłarniana 30-2,  
26190 g

**SPRZEDAM** plac z dom-  
kiem, Powerowa 1, wszel-  
kie informacje dotyczące  
sprzedaży Chłopskiego 24,  
26096 g

**SPRZEDAM** działkę 600 m  
z domkiem, Andrzejów,  
Turkma 18, Oferty „35106”  
Biuro Ogłoszeń, Piotrkow-  
ska 96.

**SPRZEDAM** działkę bu-  
dowlaną, ogród 4,800 m, Li-  
stopadowa 9, godz. 16-18,  
od Brzezińskiej, 25137 g

**SAD** i ha sprzedam, albo  
wydzierżawię, Główno,  
tel. 623 (wieczorem) lub  
oferty „24444” Biuro Ogło-  
szeń, Piotrkowska 96.

**Kupno Sprzedaz**

**SPRZEDAM** maszynę do  
szycia „Luznik” — prze-  
mysłowa, Oferty „25617”  
Biuro Ogłoszeń, Piotrkow-  
ska 96, 25617 g

**OVERLOCK** kupię do gru-  
bnych tkanin, Gdańsk,  
41-63-77, 25312 g

**KUPIĘ** maszynę, Oferty  
„25111” Biuro Ogłoszeń,  
Piotrkowska 96.

**KUPIĘ** kłosa warzywa —  
owoc, Tel. 56-20-46, od 9  
do 13 oraz tel. 226-81, po 15,  
25122 g

**OVERLOCK**, maszynę do  
haftu, noż do krojenia —  
zdecydowanie kupię, Ro-  
mańska, Tarnów, Zgody 8,  
1603 k

**KUPIĘ** białą szafę, kształ-  
cie „Rockefellerowie”, Tel.  
821-95, 24154 g

**SPRZEDAM** overlock, tel.  
217-12, 25390 g

**TUNER** Faust sprzedam,  
Tel. 851-44, godz. 16-20,  
25244 g

**NAMOT** Venus sprzedam,  
Tel. 51-29-74, 25028 g

**SPRZEDAM** wieżę Hi-Fi,  
kolumny, Tel. 16-28-07,  
po 17, 25112 g

**SPRZEDAM** dużą makietę  
kolejki elektrycznej,  
32-31-32, po 16, 25115 g

**„JOWISZA”** sprzedam, Tel.  
891-79, po 17, 25164 g

**SPRZEDAM** obraczkę, Oferty  
„25192” Biuro Ogłoszeń,  
Piotrkowska 96.

**SZTRUKS** sprzedam, Oferty  
„25192” Biuro Ogłoszeń,  
Piotrkowska 96.

**SPRZEDAM** bufet — dab  
ruski, 784-13, 25197 g

**COCKER** spanieła rodowo-  
dowa sprzedam, Tel.  
897-85, 25270 g

**SPRZEDAM** patelnie elek-  
tryczną oraz silnik do  
„125p” po kapitalnym re-  
moncie, Tel. 413-22, 25276 g

**PROJEKTOR** 16 Elew —  
sprzedam, Tel. 35-32-97,  
25290 g

**FINEZJE**, namiot sprze-  
dam, Wici 20 m, 70,  
25296 g

**SPRZEDAM** pralkę autom-  
atyczną z gwarancją, Oferty  
„25583” Biuro Ogłoszeń,  
Piotrkowska 96.

**RADIOODWARZACZ** „Wra-  
sa” sprzedam, Tel. 33-16-25,  
23727 g

**SADZONKI** chrząstka gę-  
sławczyca — bogaty wy-  
bór odmian — sprzedam  
Władysław, Demokracji-  
na 70 (401-09), 20558 g

**PIERŚCIONEK**, piasek pu-  
styni, złote obrączki —  
sprzedam, 824-86, 24983 g

**SPRZEDAM** piasek skó-  
rsany, akumulator, 720-44,  
24973 g

**WANNE**, umywalki, uży-  
wane — sprzedam, Tel.  
405-51, wieczorem, 25009 g

**SPRZEDAM** psa, młodego  
dobermana z rodowodem  
Tel. 15-28-31 lub 15-94-45,  
24860 g

**„FINEZJE”** i motocykl  
„Dudek 178”, stan dobry —  
banio sprzedam, Tel.  
55-72-94, 25149 g

**SPRZEDAM** materac „To-  
gi”, Tel. 450-02, 25148 g

**SPRZEDAM** pompe glebi-  
nową Ivo G-80, Teresy 47a,  
tel. 51-74-02, 25142 g

**AKORDEON** Weltmeister”  
sprzedam, Wólczańska 91  
m. 36, 25094 g

**SPRZEDAM** Tuner Faust  
na gwarancji, Tel. 53-27-41,  
25086 g

**SPRZEDAM** dwa silniki  
olejne do remontu, Zenon  
Rubiś, Konstantynów  
22 Linca 84 (Srebrna),  
25066 g

**SPRZEDAM** magnetofon  
ZK 146 stereo wersalkę  
kieszka, tel. 407-07, 25017 g

**ORGANI** R-11 sprzedam  
Rakowski Jerzy, Włocławek  
Dolny 22, koło Andrzejów-  
wa, 25173 g

**BAZAR** — odzież, obuwie,  
zabawki — zapraszam  
klientów i dostawców  
Czarna 14, Dobrowolski  
Gausam, tel. 226-37,  
21186 g

**Pojazdy**

**SPRZEDAM** nową „Dacie”  
Tel. 53-87-57, po godz. 19,  
25242 g

**SPRZEDAM** motor CEZET-  
350, tel. 340-13, 25311 g

**WKŁAD** „Flata 125 p” od-  
biór 1982, odstąpię Bełcha-  
tów, osiedle Świerczew-  
skiego, bl. 12 m. 98, tel.  
grzeźniowski 234-41, 25168 g

**SPRZEDAM** „Zestaw 1100”  
po wypadku, rok 1980 lub  
zamiana na nowego „Flata  
125 p”, Tel. 673-32,  
po 17, 25167 g

„125 p” 1300 (1980) do re-  
montu lub na części  
sprzedam (silnik po kap-  
italnym remoncie), Łódź,  
Klonowa 25 m. 13, Rogal-  
ski, po 17, 25286 g

**ODSTĄPIĘ** wkład „125 p”  
odbiór 1987-89, Tel. grzeź-  
niowski 719-93 (16-21),  
25279 g

**NOWA** „Syrone Bosto” —  
sprzedam, 15-60-71 do 19  
lub po 19, 25281 g

**SPRZEDAM** „Flata 125 p”  
600, grudzień 79, karoseria  
81, Tel. 354-20, 25288 g

„ZASTAWĘ 1100 p” (1977),  
silnik i skrzynię biegów  
sprzedam, Babickiego 10  
m. 138, 24694 g

**SPRZEDAM** „Dacie”, tel.  
449-01, 24979 g

**SPRZEDAM** „Flata 125 p”  
1600” (grudzień 1979) wraz  
z nowym nadwoziem, Tel.  
382-11, po 15, 24993 g

„ZASTAWĘ 1100 p” (1976)  
sprzedam, Zygmuntońska  
17, po godz. 17, 25104 g

**SKODĘ** „Oktawie” sprze-  
dam, Zarzawska 8 m. 23,  
25196 g

**SPRZEDAM** „Flata 125 p”  
Tel. 800-83, 25079 g

„SYRENE 108” — tanio  
sprzedam, Błacha do re-  
montu, Pabianice, Polno-  
na 37, 25087 g

**KUPIĘ** „Mercedes” 1973-  
1982 r. Oferty „24981” Biuro  
Ogłoszeń, Piotrkowska 96.

**MALUCH** 1981, orzechowy  
55-35-45, 25090 g

**DO** „Wartburga 358” kupię  
doświadczonego, Tel.  
51-10-56, 25123 g

**SPRZEDAM** nadwozie  
„Flata 125 p Combil” do  
remontu, Tel. 35-13-75,  
25127 g

**KAROSERIE** „125 p” po  
wypadku sprzedam, 51-87-55,  
25125 g

**SPRZEDAM** wałek rozrzą-  
du do „Zastawy 1100 p”  
Morcinka 2 m. 42, 25090 g

**PO** wypadku karoseria  
„Flata 132” kompletna —  
sprzedam, Łódź, Rodzińska  
22, Górczak, 24981 g

**SPRZEDAM** dwa wałki  
rozrządu do „Flata 132”  
wraz z paskiem zębataym  
146 zębów, Tel. 382-11, po  
16, 24994 g

**KOMPLET** części do silni-  
ka „Trabant” sprzedam,  
Oferty „25010” Biuro Ogło-  
szeń, Piotrkowska 96.

**NADWOZIE** „Trabanta” do  
remontu sprzedam, Ogłada  
przy parkingu ul. Wandur-  
skiego w godz. 18-20, 25199 g

**SPRZEDAM** karoserie po  
wypadku „125 p” MR,  
Zięrzy, Szczawinska 87,  
25139 g

**MAM** wszystkie części do  
„Mercedesa 230 E” —  
sprzedam, Łarecki Stani-  
sław, Poziołkowa 4, 25096 g

**SPRZEDAM** karoserie „Za-  
poroża”, Zamorska 25,  
25082 g

**AUTO** najkorzystniej kupię  
— sprzedasz tylko  
przez Inter-auto al. Ko-  
ściuski 81 (617-79), 8-17  
Budyś, 22721 g

**GARAŻ** składany „125 p”  
— sprzedam, Broniewskie-  
go 55/1, 25153 g

**WARSZAWA** M-3 własno-  
ściowe 48 m zamienie na  
Łódź własnościowe M-4  
lub M-5, Oferty „25300”  
Biuro Ogłoszeń, Piotrkow-  
ska 96.

**WYNAJME** pokój w blo-  
kach „Płatne z góry” Piotrkow-  
ska 182 m. 43, od go-  
dziny 10 do 11, 25287 g

**KUPIĘ** zaraz M-2 lub M-3  
własnościowe w bloku  
mieszkalnym, Oferty  
„25284” Biuro Ogłoszeń,  
Piotrkowska 96.

**POSZUKUJĘ** pokoju na  
jedną noc w tygodniu,  
godziny popołudniowe,  
Oferty „25274” Biuro Ogło-  
szeń, Piotrkowska 96.

**LOKALU** na warsztat bla-  
charski i lakierniczy w Ło-  
dźi poszukuję, Oferty  
„25170” Biuro Ogłoszeń,  
Piotrkowska 96.

**GBYNIA**, mieszkanie wła-  
snościowe M-3 luksusowe w  
środkowym zamianę na  
Łódź na segment, domek  
lub mieszkanie M-3, Oferty  
„25024” Biuro Ogłoszeń,  
Piotrkowska 96.

**SPRZEDAM** nową „Dacie”  
Tel. 53-87-57, po godz. 19,  
25242 g

**SPRZEDAM** motor CEZET-  
350, tel. 340-13, 25311 g

**WKŁAD** „Flata 125 p” od-  
biór 1982, odstąpię Bełcha-  
tów, osiedle Świerczew-  
skiego, bl. 12 m. 98, tel.  
grzeźniowski 234-41, 25168 g

**SPRZEDAM** „Zestaw 1100”  
po wypadku, rok 1980 lub  
zamiana na nowego „Flata  
125 p”, Tel. 673-32,  
po 17, 25167 g

„125 p” 1300 (1980) do re-  
montu lub na części  
sprzedam (silnik po kap-  
italnym remoncie), Łódź,  
Klonowa 25 m. 13, Rogal-  
ski, po 17, 25286 g

**ODSTĄPIĘ** wkład „125 p”  
odbiór 1987-89, Tel. grzeź-  
niowski 719-93 (16-21),  
25279 g

**NOWA** „Syrone Bosto” —  
sprzedam, 15-60-71 do 19  
lub po 19, 25281 g

**SPRZEDAM** „Flata 125 p”  
600, grudzień 79, karoseria  
81, Tel. 354-20, 25288 g

„ZASTAWĘ 1100 p” (1977),  
silnik i skrzynię biegów  
sprzedam, Babickiego 10  
m. 138, 24694 g

**SPRZEDAM** „Dacie”, tel.  
449-01, 24979 g

**SPRZEDAM** „Flata 125 p”  
1600” (grudzień 1979) wraz  
z nowym nadwoziem, Tel.  
382-11, po 15, 24993 g

„ZASTAWĘ 1100 p” (1976)  
sprzedam, Zygmuntońska  
17, po godz. 17, 25104 g

**SKODĘ** „Oktawie” sprze-  
dam, Zarzawska 8 m. 23,  
25196 g

**SPRZEDAM** „Flata 125 p”  
Tel. 800-83, 25079 g

„SYRENE 108” — tanio  
sprzedam, Błacha do re-  
montu, Pabianice, Polno-  
na 37, 25087 g

**KUPIĘ** „Mercedes” 1973-  
1982 r. Oferty „24981” Biuro  
Ogłoszeń, Piotrkowska 96.

**MALUCH** 1981, orzechowy  
55-35-45, 25090 g

**DO** „Wartburga 358” kupię  
doświadczonego, Tel.  
51-10-56, 25123 g

**SPRZEDAM** nadwozie  
„Flata 125 p Combil” do  
remontu, Tel. 35-13-75,  
25127 g

**KAROSERIE** „125 p” po  
wypadku sprzedam, 51-87-55,  
25125 g

**SPRZEDAM** wałek rozrzą-  
du do „Zastawy 1100 p”  
Morcinka 2 m. 42, 25090 g

**PO** wypadku karoseria  
„Flata 132” kompletna —  
sprzedam, Łódź, Rodzińska  
22, Górczak, 24981 g

**SPRZEDAM** dwa wałki  
rozrządu do „Flata 132”  
wraz z paskiem zębataym  
146 zębów, Tel. 382-11, po  
16, 24994 g

**KOMPLET** części do silni-  
ka „Trabant” sprzedam,  
Oferty „25010” Biuro Ogło-  
szeń, Piotrkowska 96.

**NADWOZIE** „Trabanta” do  
remontu sprzedam, Ogłada  
przy parkingu ul. Wandur-  
skiego w godz. 18-20, 25199 g

**SPRZEDAM** karoserie po  
wypadku „125 p” MR,  
Zięrzy, Szczawinska 87,  
25139 g

**MAM** wszystkie części do  
„Mercedesa 230 E” —  
sprzedam, Łarecki Stani-  
sław, Poziołkowa 4, 25096 g

**SPRZEDAM** karoserie „Za-  
poroża”, Zamorska 25,  
25082 g

**AUTO** najkorzystniej kupię  
— sprzedasz tylko  
przez Inter-auto al. Ko-  
ściuski 81 (617-79), 8-17  
Budyś, 22721 g

**GARAŻ** składany „125 p”  
— sprzedam, Broniewskie-  
go 55/1, 25153 g

**WARSZAWA** M-3 własno-  
ściowe 48 m zamienie na  
Łódź własnościowe M-4  
lub M-5, Oferty „25300”  
Biuro Ogłoszeń, Piotrkow-  
ska 96.

**WYNAJME** pokój w blo-  
kach „Płatne z góry” Piotrkow-  
ska 182 m. 43, od go-  
dziny 10 do 11, 25287 g

**KUPIĘ** zaraz M-2 lub M-3  
własnościowe w bloku  
mieszkalnym, Oferty  
„25284” Biuro Ogłoszeń,  
Piotrkowska 96.

**POSZUKUJĘ** pokoju na  
jedną noc w tygodniu,  
godziny popołudniowe,  
Oferty „25274” Biuro Ogło-  
szeń, Piotrkowska 96.

**LOKALU** na warsztat bla-  
charski i lakierniczy w Ło-  
dźi poszukuję, Oferty  
„25170” Biuro Ogłoszeń,  
Piotrkowska 96.

**GBYNIA**, mieszkanie wła-  
snościowe M-3 luksusowe w  
środkowym zamianę na  
Łódź na segment, domek  
lub mieszkanie M-3, Oferty  
„25024” Biuro Ogłoszeń,  
Piotrkowska 96.

**Lokale**

**M-4** 3-pokojowe z telefo-  
nem sprzedam, Tel. 492-45,  
23633 g

**WARSZAWA** M-3 własno-  
ściowe 48 m zamienie na  
Łódź własnościowe M-4  
lub M-5, Oferty „25300”  
Biuro Ogłoszeń, Piotrkow-  
ska 96.

**WYNAJME** pokój w blo-  
kach „Płatne z góry” Piotrkow-  
ska 182 m. 43, od go-  
dziny 10 do 11, 25287 g

**KUPIĘ** zaraz M-2 lub M-3  
własnościowe w bloku  
mieszkalnym, Oferty  
„25284” Biuro Ogłoszeń,  
Piotrkowska 96.

**POSZUKUJĘ** pokoju na  
jedną noc w tygodniu,  
godziny popołudniowe,  
Oferty „25274” Biuro Ogło-  
szeń, Piotrkowska 96.

**LOKALU** na warsztat bla-  
charski i lakierniczy w Ło-  
dźi poszukuję, Oferty  
„25170” Biuro Ogłoszeń,  
Piotrkowska 96.

**GBYNIA**, mieszkanie wła-  
snościowe M-3 luksusowe w  
środkowym zamianę na  
Łódź na segment, domek  
lub mieszkanie M-3, Oferty  
„25024” Biuro Ogłoszeń,  
Piotrkowska 96.

**WAŻNE DLA GRACZY**  
**TOTALIZATORA**  
**SPORTOWEGO!!!**

**DODATKOWE NAGRODY:**  
**NA ZAKŁADY MAŁEGO LOTKA**  
w dniu 28 lipca 1982 r.  
obok 3 samochodów „Fiat 126p”  
● 5 wycieczek (20-dniowych) do Wietnamu.  
**NA ZAKŁADY DUŻEGO LOTKA**  
w dniu 1 sierpnia 1982 r.  
obok 3 samochodów „Fiat 126p”  
● 5 wycieczek (17-dniowych) na Kubę.

Dodatkowe nagrody przeznaczone są dla graczy, którzy złożą kupony na 2 losowania, 1621-k

**ZGIERSKIE PRZEDSIĘBIORSTWO ROBÓT**  
**INŻYNIERYJNYCH**  
w ZGIERZU, ul. SADOWA 6

**O G Ł A S Z A**  
**PRZETARG NIEOGRANICZONY NA SPRZEDAŻ:**

1. Samochodu marki „Zuk”, typ A-13, rok budowy 1975, nr podwozia 220909, nr silnika 172006, stopień zużycia 75 proc., cena wywoławcza 83.750 zł.
2. Samochodu marki „Muscal”, typ M-461, rok budowy 1974, nr podwozia 7022, nr silnika 137518, stopień zużycia 70 proc., cena wywoławcza 81.900 zł.
3. Samochodu marki „Star”, typ A-25, rok budowy 1962, nr podwozia 00514, nr silnika 00870, stopień zużycia 70 proc., cena wywoławcza 110.250 zł.

Przetarg odbędzie się w dniu 10 sierpnia br. o godz. 10 w świetlicy ZPRI w Zgierzu, ul. Sadowa 6.  
Pojazdy można oglądać w dniach od 4 do 9 sierpnia br. w godz. 12-14 w siedzibie przedsiębiorstwa.  
Biorący udział w przetargu obowiązani są wpłacić wadium w wysokości 10 proc. ceny wywoławczej w kasie przedsiębiorstwa, najpóźniej w przeddzień przetargu.

W razie niesprzedania samochodów w pierwszym terminie, drugi przetarg odbędzie się również w dniu 10 sierpnia br. o godz. 12. Cena wywoławcza w drugim przetargu ulegnie obniżeniu o 40 proc. w stosunku do ceny wywoławczej w pierwszym przetargu.

Prawo do udziału w przetargu ograniczonym (dot. samochodu marki „Star” A-25) będą miały jednostki gospodarki nie uspołecznionej i osoby fizyczne, które przedstawiają zaświadczenie wydane przez Wydział Komunikacji stwierdzające, że nabycie przez niogojazdu jest uzasadnione. Wadium z pierwszego przetargu zachowuje ważność na drugi przetarg.

ZPRI zastrzega sobie prawo odstąpienia od przetargu lub unieważnienia przetargu w części lub całości bez podania przyczyn.  
Braków w osprzęcie i wyposażeniu pojazdu nie uzupełnimy, jak również nie bierzemy odpowiedzialności za użycie sprzedanego pojazdu.

Przetarg zostanie przeprowadzony zgodnie z zarządzeniem ministra komunikacji z dnia 14 kwietnia 1972 r. (MP nr 26/72), 1590-k

**SPÓŁDZIELNIA INWALIDÓW „TWO — MET”**  
w ZGIERZU, ul. DĄBROWSKIEGO 14

**O G Ł A S Z A**  
**PRZETARG NIEOGRANICZONY**

na wykonanie ok. 200 m kw. posadzek cementowych w salach produkcyjnych.  
Do wykonania mogą przystąpić przedsiębiorstwa państwowe, spółdzielcze i osoby fizyczne.

Przetarg odbędzie się w dniu 10 sierpnia br. w biurze sp.-ni. Zastrzega się prawo odstąpienia od przetargu bez podania przyczyn, 1560-k

**GMINNA SPÓŁDZIELNIA „SAMOPOMOC CHŁOPIKSKA”**  
w ANDRESPOLU, ul. ROKIĆSIŃSKA 128

**O G Ł A S Z A**

na podstawie zarządzenia ministra komunikacji z dn. 14 kwietnia 1972 r. (MP nr 26/72, poz. 148)  
**PIERWSZY PRZETARG OGRANICZONY**

na sprzedaż samochodu „Star W-25”, nr rej. LDP-067 B, nr podwozia 66684, stopień zużycia 75 proc., cena wywoławcza 75.000 złotych.  
Przetarg odbędzie się w dniu 4 sierpnia 1982 r. o godz. 10 w dziale transportu GS, ul. Krótka 16.

W przypadku niedojścia do skutku I przetargu, II przetarg odbędzie się tego samego dnia o godz. 12.  
Wadium w wysokości 10 proc. ceny wywoławczej należy wpłacić w Banku Spółdzielczym w Andrzejowie, na konto GS NBP IO Łódź, nr 47018 — 996, najpóźniej w przeddzień przetargu.

Pojazd można oglądać w okresie dwóch dni przed przetargiem w Andrzeopolu, ul. Krótka 16, w godz. 10-12.  
Zastrzega się prawo odwołania lub unieważnienia przetargu bez podania przyczyn, 1563-k

**PANIENKA** poszukuje po-  
koju. Można pomóc star-  
szej osobie Oferty „25315”  
Biuro Ogłoszeń, Piotrkow-  
ska 96.

**LOKAL** 20 m parter Śród-  
mieście, kwaterekowy,  
nadający się na sklep —  
zremisio, zamienie na  
mieszkanie z wygodami.  
Oferty „24238” Biuro Ogło-  
szeń, Piotrkowska 96.

**DLA** jednej lub dwóch stu-  
dentek Akademii Medycznej  
poszukuje pokoju w  
kulturalnym domu lub ka-  
walerki. Oferty „25229”  
Biuro Ogłoszeń, Piotrkow-  
ska 96.

**POSZUKUJĘ** niedużego po-  
mieszczenia na pracow-  
niemienniczą, Tel.  
744-42, 24982 g

**WYNAJME** pokój z kuch-  
nią lub pokój, Tel. 258-09,  
po 15, 25033 g

**SPRZEDAM** lokal własno-  
ściowy w pawilonie prze-  
mysłowym 30 m kw. woda,  
gaz, prąd, c.o., WC na  
Retkini. Oferty z ceną  
„25162” Biuro Ogłoszeń,  
Piotrkowska 96.

**CZŁONEK** spółdzielni po-  
szukuje M-2 lub kawaler-  
ki, Tel. 56-42-29, 24971 g

**ZAMIANIE** na korzystnych  
warunkach mieszkanie  
kwaterekowe I piętro, bez  
c.o., gazu, z telefonem na  
mieszkanie 2-pokojowe w  
nowym budownictwie, oko-  
lice Czerwonego Rynku,  
chętne z telefonem Oferty  
„24938” Biuro Ogłoszeń,  
Piotrkowska 96.

**GŁÓWNO** M-4 własności-  
owe pawilon handlowy —  
sprzedam, Główno, Koper-  
nika bl. 2 m. 22, 24956 g

**ZAMIANIE** na korzystnych  
warunkach mieszkanie  
kwaterekowe I piętro, bez  
c.o., gazu, z telefonem na  
mieszkanie 2-pokojowe w  
nowym budownictwie, oko-  
lice Czerwonego Rynku,  
chętne z telefonem Oferty  
„24938” Biuro Ogłoszeń,  
Piotrkowska 96.

**GŁÓWNO** M-4 własności-  
owe pawilon handlowy —  
sprzedam, Główno, Koper-  
nika bl. 2 m. 22, 24956 g

**ZAMIANIE** na korzystnych  
warunkach mieszkanie  
kwaterekowe I piętro, bez  
c.o., gazu, z telefonem na  
mieszkanie 2-pokojowe w  
nowym budownictwie, oko-  
lice Czerwonego Rynku,  
chętne z telefonem Oferty  
„24938” Biuro Ogłoszeń,  
Piotrkowska 96.

**GŁÓWNO** M-4 własności-  
owe pawilon handlowy —  
sprzedam, Główno, Koper-  
nika bl. 2 m. 22, 24956 g

**Nanka Praca**

**ZATRUDNIĘ** kucharkę,  
pomocę kuchni, bar  
„Emilia”, wleś Emilia koło  
Zgierza, tramwaj „46”,  
przystanek Emilia, 25110 g

**POSZUKUJĘ** pracy w sek-  
torze prywatnym (dziewiar-  
stwo ręczne, szycie, wyro-  
by z modeliny itp.) Oferty  
„25303” Biuro Ogłoszeń,  
Piotrkowska 96.

**ENERGICZNEGO** z gotów-  
ką do współpracy w za-  
kładzie rzemieślniczym bar  
„Emilia”, Oferty „25111”  
Biuro Ogłoszeń, Piotrkow-  
ska 96.

**PRZYJMĘ** współpracownika  
warsztatu elektromechani-  
cznego, Tel. 56-58-38,  
25278 g

**POSZUKUJĘ** pracy w sek-  
torze prywatnym (dziewiar-  
stwo ręczne, szycie, wyro-  
by z modeliny itp.) Oferty  
„25303” Biuro Ogłoszeń,  
Piotrkowska 96.

**FRYZJERKA** damsko-mę-  
ska lub damska potrzebna,  
Limanowskiego 176, 23091 g

**FRYZJERKA** damsko-mę-  
ska lub damska potrzebna,  
Limanowskiego 176, 23091 g

**ZATRUDNIĘ** fryzjerkę  
damską, Oferty „24942”  
Piotrkowska 96.

**MELODE** małżeństwo pocho-  
dzące z Wybrzeża, bez na-  
logów, posiadające wolny  
czas, prawo jazdy, telefon  
— podejmie pracę w sek-  
torze prywatnym, najchę-  
tniej skwiczycie z samocho-  
dem lub inną propozycją.  
Oferty „24937” Biuro Ogło-  
szeń, Piotrkowska 96.

**POSZUKUJĘ** współpracownika  
udziałowca do dużych no-  
wych szklarni, Oferty  
„24998” Biuro Ogłoszeń,  
Piotrkowska 96.

**PRZYJMĘ** pracę w handlu  
— kawaler dwudziestopie-  
cioletni, Oferty „25200”  
Biuro Ogłoszeń, Piotrkow-  
ska 96.

**PRZYSTĄPIĘ** do spółki  
branża do uzgodnienia.  
Oferty „25093” Biuro Ogło-  
szeń, Piotrkowska 96.

**EMERYT** fryzjer mężczy-  
zny przyjmie pracę, Oferty  
„25088” Biuro Ogłoszeń,  
Piotrkowska 96.

**TECHNIK** elektryk 8 lat  
praktyki na instalacji —  
poszukuje pracy w sek-  
torze prywatnym, Oferty  
„25204” Biuro Ogłoszeń,  
Piotrkowska 96.

**POMOC** domowa do sa-  
downicwa w Grojecie  
potrzebna. Warunki do  
uzgodnienia w Łodzi, Tel.  
813-44, godz. 16-20, 25155 g

**FRYZJERKA** damsko-mę-  
ska lub damska potrzebna,  
Limanowskiego 176, 23091 g

**ZATRUDNIĘ** fryzjerkę  
damską, Oferty „24942”  
Piotrkowska 96.

**MELODE** małżeństwo pocho-  
d

Co warto wiedzieć o ubezpieczeniach

MIESZKAŃ, DOMKÓW LETNISKOWYCH, BAGAŻU oraz DOBROWOLNYCH UBEZPIECZENIACH AUTO-CASCO W OKRESIE URLOPÓW I WYJAZDÓW. Zainteresowanym tymi ubezpieczeniami wyjaśnić udzielać będzie...

- Podstawieni dostawcy i... woda w mleku
Złodzieje plastikowych pojemników

Kombinacje na mleku

Oburzające okazały się wyniki kontroli, jaką podjęli ostatnio funkcjonariusze Komendy Wojewódzkiej MO w Łodzi wraz z pracownikami komórek kontroli wewnętrznej WZSR...

nie sobie nienaruszony bilans masy towarowej, kierownicy dolewali do zbiorników wodę. Aby zmniejszyć czujności instytucji kontrolnych, na fikcyjne listy, wpisywani byli „prawdziwi” rolnicy i hodowcy...

cznej, ale jednak mają swoją cenę, co pozwala sprzedać je z nielegalnym zyskiem. Wszyscy agenci, którzy zajmują się handlem artykułami mleczarskimi, mają zaliczony koszt skrzynek na mleko i śmietankę do stałych obrotów między sklepem a spółdzielnią...

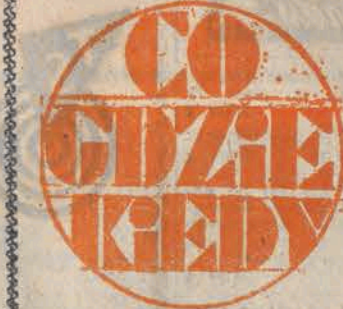

Table with 2 columns: Service name and phone number. Includes: Informacja PKO, Informacja o usługach, Informacja turystyczna, Pogotowie ciepłownicze, Pogotowie drogowe, etc.

Paliwo dla żniwiarzy

Tegoroczna sfera żniwna nabiera coraz większego rozmachu. Sprzyja temu jak do tej pory dobra pogoda, jednak sama aura o powodzeniu żniw nie może przesądzić...

W kolejce na „Wejście smoka”

Od paru dni kolejki po biletach „przebiega” opokę, stojący po drugiej stronie ul. Piotrkowskiej. Jak ciepła butki, „idą” tam biletu na pierwszy prezentowany w Polsce film z serii kung-fu — „Wejście smoka”...

Na Pomnik Matki Polki

Przed cotygodniowym spotkaniem dyrektorów w UME przeprowadzono zbiórkę na Pomnik Matki-Polki. Użytkowano na ten cel 10,834 zł. Jednocześnie trzy łódzkie zakłady pracy „Mata-Polki” ZP „Pierwsza” oraz WZPB i Mała zadają klarownie na Pomnik Matki-Polki kilkadziesiąt ton złomu metalu kolorowych...

Na Pomnik Matki Polki

Przed cotygodniowym spotkaniem dyrektorów w UME przeprowadzono zbiórkę na Pomnik Matki-Polki. Użytkowano na ten cel 10,834 zł. Jednocześnie trzy łódzkie zakłady pracy „Mata-Polki” ZP „Pierwsza” oraz WZPB i Mała zadają klarownie na Pomnik Matki-Polki kilkadziesiąt ton złomu metalu kolorowych...

- Meandry reformy
Prezydent w gminie

Sklepy mięsne pracują o godzinie dłuższej

Jak nas informuje Wydział Handlu UME, termin ważności kart zaopatrzenia na lipiec upływa dnia 31 bm. Ponieważ jednak bodźcem nadal mają poważne kłopoty z realizacją kartek mięsnych, WSS „Społem” i OPPM podjęły decyzję, by w dniach 29-30 bm. wszystkie sklepy mięsne pracowały o godzinie dłuższej...

Wszystko wskazuje na to, że nie pomysłili się dystrybutorzy, licząc na kasowy wólarz tego filmu, przy czym ceny biletów wynoszą 100 i 120 zł. Ponieważ projekcje odbywać się będą w dwóch kinach, przedsprzedaż podzielono: na ul. Piotrkowskiej 76 rozprowadzane są bilety do „Baluty”...

Najważniejszą teraz sprawą — co stwierdził na wczorajszym spotkaniu dyrektorów w UME prezydent Łodzi — Józef Niewiadomski — jest jak najpełniejsze wprowadzenie w życie reformy gospodarczej. Zdecydowana większość odpowiedzialnych za to osób zdaje sobie sprawę z wagi problemu i robi wszystko, by reforma jak najszybciej zaczęła działać...

wanie do pracy ludzi o niskich kwalifikacjach, którzy w związku z tym otrzymują niższe płace. Kradzież podjęta o czkonnej nieuczciwości produkcji, o wrzucaniu wielkiej uwagi na jej wartość, a nie ilość. Wreszcie zauważyć można niepokojące zjawisko podrażnienia kosztów. Są to wszystkie zabiegi poglądy przynoszące tylko szkody i dające coraz przeciwnym rezultatom...

J. Niewiadomski zwrócił uwagę na konieczność zapewnienia jak najlepszego przebiegu akcji żniwnej. Ostatnio odwiedził on trzy gminy naszego województwa i masarnie w Strykowie. Wynik tej niespodziewanej kontroli był — delikatnie mówiąc — fatalny. Przy takim działaniu różnych nieodpowiedzialnych ludzi trudno mówić o wzbudzeniu zapału wsi do władzy. Surowe wnioski z tej kontroli zostaną wypracowane, niemniej wszyscy odpowiedzialni za przebieg akcji żniwnej muszą wiedzieć, że jej bezproblemowy przebieg jest teraz sprawą najważniejszą...

Pociąg z kolonii o dzień później

Wydział Oświaty, Wychowania i Kultury Łódź-Górna informuje za naszym pośrednictwem rodziców dzieci przebywających na koloniach oświatowych w Nowem N. Wisła i w Bydgoszczy, że dzieci powracają z tych kolonii 28 bm., a nie 27 bm. —

jak błędnie poinformowała DOKP-Gdańsk. Pociąg kolonijny przyjeżdża do Łodzi jutro, 28 lipca, o godz. 7:06 na Dworzec Kaliski. Organizatorzy kolonii przygotowują za wynikają z ich zmiany terminu. (n)



Polecony bez... pokwitowania

Przyszedł do naszej redakcji jeden z Czytelników z listem poleconym, który otrzymał z Narodowego Banku Polskiego w Łodzi. W liście tym znajdowała się książeczka czekowa Rzecz w tym, iż nasz Czytelnik — ku własnemu zdumieniu — znalazł ten list polecony w swojej skrzynce pocztowej umieszczonej na klatce schodowej. Gdy zwrócił się z wyjaśnieniem do Urzędu Pocztowo-Telekomunikacyjnego przy ul. Władu Butomskiej 52, dialezy listu poleconego wręcza się bez pokwitowania — dowiedzieli się te listy otrzymane z adresem MO są doręczane osobliście. Przewodni nasz Czytelnik może za pośrednictwem „Reflektora” Drukarni Olszewa Postrzy Telekominikacji w Łodzi za co nobleria ostatecznie tytułem przesyłki poleconej, skoro jest ona doręczana jako zwykła. (j. kr.)

Kpiny z klientów

W punkcie pracowniczym spółdzielni „Czystość” nr 15 przy ul. Włocławskiej (tu pobliżu ul. Żwirki), który od dłuższego czasu jest zamknięty, umieszczono kartkę informacyjną, w której napisano, że do 1 sierpnia placówka ta będzie nieczynna z powodu choroby personelu. Zapomniano jednak o wywieszeniu, gdzie można odebrać wprawa już biletów i odzież. A przecież na kwiatkach klientom otrzymany termin w odbioru poleconej „Czystości” odzieży i biletów również w trybie ekspresowym. (j. kr.)

W „Węgierskim” tylko piwo

Dawniej przy BSO „Balaton” był czynny również „Bar Węgierski”. Później, gdy zabrakło surowców do przyrządzania pikantnych potraw kuchni węgierskiej, został on „przebrzmowiony” na wina i piwa. Sprzedaje się tu bowiem wyłącznie piwo w butelkach. A ponieważ nie ma tu już wina, nie wiadomo, kiedy bar ten jest otwierany. Czy nie warto zastanowić się nad wzbogaceniem indolentnego mini-baru „Balatonu” o potrawę jednodaniową, takimi np. dysponującymi lokalnie różną? Wówczas nie byłby on uzależniony tylko od dostaw wina. (j. kr.)



Sioniom w łódzkim ZOO też gorąco. Fot.: A. Wach

WAŻNE TELEFONY

Table with 2 columns: Service name and phone number. Includes: Informacja PKO, Informacja o usługach, Informacja turystyczna, Pogotowie ciepłownicze, Pogotowie drogowe, etc.

MUZEUM

Table with 2 columns: Museum name and address. Includes: HISTORIA RUCHU REWOLUCYJNEGO, ODZIAŁ RADOŚCZCZ, BIOLOGIA EWOLUCYJNEJ, etc.

AMBULATORIUM

Table with 2 columns: Clinic name and address. Includes: DORAZNEJ POMOCY, Gabinet Chirurgiczny, Gabinet Internistyczny, etc.

Nielojalny szwagier

Pewni zamężni mieszkańcy Baluty wybrali się 23 czerwca na wczasy. Na okres swojego dwutygodniowego urlopu pozostawili dom pod opieką jednej z matek-rodziców. Było czego doglądać, a ponadto do brzo jest, gdy ktoś od czasu do czasu rozprządy się po mieszkaniu, przewietrzy pokoje i podleje kwiatki. Starsza pani jednak doszła do wniosku, że doglądanie domu jest ponad jej siły i powierzyła to zadanie synowi. Młody człowiek okazał się bardzo obowiązkowy i sumienny. Bywał w domu swoich szwagrow niemal codziennie. Najpierw wywalał kożuchy. Następnie zajął się biżuterią. W domu wartości 250 tys. zł w szafach i szuflach znalazł trochę gotówki. Nie pogardził skórzanym kurkami i płaszczami. Wywnosił dwa magnetofony a w końcu dobrał się do kryształów. Gdy wrócił gospodarze kwiatki w doniczkach były wprawdzie w znakomitym stanie, ale brakowało wszystkich niemal cenowych przedmiotów. Wypoczęli się już rdenerowani mieszkańcy domu na Balucie zgłosili sprawę do milicji i ocenili straty na 1 mln zł. Dodaliśmy że zameldowali funkcjonariuszom MO o włamaniu, gdyż w tym czasie postępek upoświadczył zniżki skł. rabunkowy. Po prostu łomem wykradł zamek w drzwiach. Wszystkie poczynania chętnego złodzieja zostały jednak rozszyfrowane. Zatrzymano 34-letniego Jerzego W., który w lutym tego roku wyszedł warunkowo z zakładu karnego po ostatnim wyroku za rozbój (Jerzy W. przesiedział także w odosobnieniu 15 lat za kradzież i inne postępek) skradzione swym krewnym przedmioty sprzedał w handlarzów w rejonie ul. Limanowskiej. Pieniądze przeznaczył głównie na alkohol. Jerzy W. jest obecnie, na podstawie decyzji prokuratora aresztowany. Nie udało się, niestety, odzyskać wielu skradzionych rzeczy. Znaleziono tylko biżuterię i trochę skradzianej odzieży. (sk)

APTEKI

Table with 2 columns: Pharmacy name and address. Includes: Mielkiewicza, 29; Dąbrowskiego 89; Łutomska 67; etc.

Owoce z importu

W najbliższym czasie w łódzkich sklepach powinny pojawić się znaczne ilości poludniowych owoców i warzyw. Najwięcej będzie winogron, których nasze miasto ma otrzymać 800 ton. Szerego bo 310 ton będzie arbuzy oraz papryki — 490 ton. Ponadto zapowiedziano dostawę 150 ton porzeczki, 20 ton moreli, 150 ton pomidorów gruntowych i 40 ton pomidorów szklarniowych. (n)

DE - Dziennik Łódzki - dziennik Robotniczej Spółdzielni Wydawniczej „Prasa Książka Ruch” Wydawca: Łódzkie Wydawnictwo Prasowe Łódź, ul. Piotrkowska 96. Druk: Drukarnia Graficzna w Łodzi. Redakcja: kod 90-103 Łódź, ul. Piotrkowska 96. Adres pocztowy: „DE” Łódź skr. poczt. 89. Telefony: centrala 293 00 — łączą z wszystkimi działami Redaktor naczelny: 645 85, zastępcy redaktora naczelnego: 408-15 i 307-26 sekretary odpowiedzialni i II sekretary 204 75. Sprawy miasta 341-10 i 327-47, społeczno-ekonomiczne 228 32, 310-33 i 378-97 kultura i oświata 621-60 sport 208-95 dz. łączności z czytelnikami Interwencje i Nasy Telefon Usługowy 303-04 (reklamowe nie zamawianych redakcja nie zwraca) Redakcja nocna: 869-88 i 868-78 Ogłoszenia i nekrologi — Biuro Reklam i Ogłoszeń Łódź ul. Piotrkowska 96, tel. 311-50 (za treść ogłoszeń redakcja nie odpowiada). Warunki prenumeraty podają oddziały PUPIR RSW „Prasa Książka-Ruch”.