Wydanie A | ŁÓDŹ wtorek 18 stycznia 1983 roku Rok XXXIX nr 12 (10228) | Cena 5 zł

DZIENNIK ŁÓDZKI

Najstarsza gazeta Łodzi

Koordynacja planów polsko-rumuńskiej wymiany handlowej

17 bm. w Bukareszcie rozpoczęły się polsko-rumuńskie rozmowy gospodarcze. Na czele delegacji PRL stoi wicepremier, przewodniczący Państwowej Komisji Planowania — Janusz Obodowski, a SRR — przewodniczący Państwowego Komitetu Planowania — Stefan Birlea.

W czasie rozmów dokonana zostanie ocena pomyślnie rozwijającej się polsko-rumuńskiej wymiany handlowej, która w ub. r. w stosunku do 1981 r. wzrosła o ok. 20 proc.

Głównym tematem rozmów są problemy związane z koordynacją planów wymiany handlowej na lata 1983—85.

Koncert w rocznicę wyzwolenia stolicy

„Miasto nad rzeką — serce serc ojczyzny mojej" — tak nazywał się uroczysty koncert, który w 38 rocznicę wyzwolenia stolicy odbył się w Sali Kongresowej Pałacu Kultury i Nauki. Stołeczna Rada Narodowa, która koncert zorganizowała, zaprosiła do Sali Kongresowej przedstawicieli załóg przemysłowych i budowlanych woj. warszawskiego, instytucji oraz organizacji masowych. Na widowni zajęli miejsca kombatanci II wojny światowej — żołnierze walczący w Warszawie i o Warszawę z niemieckim okupantem w szeregach AL, AK w I armii Wojska Polskiego. Liczną grupę przybyłych na koncert stanowili budowniczowie nowej Warszawy; ludzie, których gigantyczny wysiłek doprowadził do podźwignięcia z ruin tej fabryki, dzielnic mieszkaniowych, zabytków, mostów.

Na koncercie obecni byli przedstawiciele najwyższych władz państwowych i partyjnych — członkowie Biura Politycznego i Sekretariatu KC PZPR, kierownictw stronnictw politycznych rządu.

W części artystycznej z widowiskiem ukazującym Warszawę, jej wojenne dzieje i powojenny czas tworzenia życia od nowa, wystąpił reprezentacyjny zespół ZHP „Gawęda". (PAP)

Szef dyplomacji radzieckiej, członek Biura Politycznego KC KPZR Andriej Gromyko (z prawej) i minister spraw zagranicznych RFN Hans-Dietrich Genscher. CAF — AP — telefoto

Rozmowy A. Gromyki w Bonn

Zdenerwowanie i niepokój w Waszyngtonie

Przebywający z wizytą w RFN minister spraw zagranicznych ZSRR, Andriej Gromyko, złożył w poniedziałek wizytę prezydentowi Karlowi Carstensowi.

W rozmowie poruszono sprawy dotyczące aktualnej sytuacji międzynarodowej, przede wszystkim zaś te, które odnoszą się do bezpieczeństwa europejskiego. Andriej Gromyko mówił o propozycjach radzieckich, wysuniętych podczas genewskich rokowań w sprawie ograniczenia zbrojeń nuklearnych, w Europie oraz podczas rokowań w sprawie ograniczenia zbrojeń strategicznych. Podkreślono, że propozycje te są wyrazem woli Związku Radzieckiego osiągnięcia radykalnego ograniczenia zbrojeń nuklearnych.

Karl Carstens powiedział, że RFN

(Dalszy ciąg na str. 2)

Narada w Komitecie Centralnym partii

Wzrost płac bez wzrostu produkcji prowadzi donikąd

Pod przewodnictwem I sekretarza KC PZPR gen. armii Wojciecha Jaruzelskiego 17 bm. odbyła się w Warszawie narada I sekretarzy komitetów zakładowych partii z 207 największych zakładów pracy kraju. Spotkanie poświęcone było omówieniu głównych kierunków polityki społecznej w kontekście aktualnych możliwości gospodarczych państwa.

O rozwoju ruchu zawodowego poinformował kierownik wydziału społeczno-zawodowego KC PZPR — **Stanisław Gabrielski** akcentując konieczność odrodzenia się jednolitych, klasowych związków zawodowych, konsekwentnie walczących w obronie interesów ludzi pracy. Przypomniał on również uchwałę X plenum KC PZPR, w której uznano, że bez samorządnych, niezależnych od administracji związków zawodowych, współdziałających z partią w obronie praw interesów ogółu ludzi pracy system społeczno-polityczny w naszym kraju nie będzie ani demokratyczny ani sprawny.

O podstawowych problemach polityki socjalnej państwa mówił wiceminister pracy, płac i spraw socjalnych — Krzysztof Gorski. Stwierdził on m. in., że polityka ta była i jest realizowana w szczególnie trudnych i złożonych warunkach gospodarczych. Mimo tego osiągnięto bardzo ważny społeczny cel — równomierne rozłożenie kosztów kryzysu na wszystkie grupy społeczne przy jednoczesnej ochronie dochodów najuboższych. W ub. r. nie udało się poprawić równowagi rynkowej, czego podstawową przyczyną był nadmiernie wysoki wzrost płac w wielu branżach, nie poparty odpowiednim wzrostem wydajności pracy. Zjawisko to szczególnie ostro wystąpiło w ostatnich miesiącach ub. r.

Uczestnicy dyskusji przedstawili problemy wynikające z pierwszego roku wdrażania w zakładach reformy gospodarczej, a na tym tle współpracę wszystkich działających w przedsiębiorstwach organizacji politycznych i społecznych. Jak wynika z treści debaty w zakładach pracy trwa jeszcze walka polityczna koncentrująca się m. in. wokół sprawy odradzania się ruchu zawodowego oraz samorządów pracowniczych. Jednocześnie narasta świadomość, że odbudowa struktur związkowych jest jednym z niezbędnych warunków wychodzenia z kryzysu gospodarczego.

Sprawami najczęściej poruszanymi w dyskusji a nurtującymi załogi robotnicze były problemy mieszkaniowe i polityka płac.

O uwarunkowaniach realizacji planów produkcyjnych w br. mówił wicepremier Zbigniew Szałajda.

Ustosunkowując się do kwestii związanych z płacami wicepremier podkreślił, że ich wzrost jest możliwy pod warunkiem równoległego zwiększenia wydajności pracy, gdyż w przeciwnym przypadku droga ta prowadzić będzie donikąd. Przedsiębiorstwa muszą wykorzystać wszelkie możliwości poprawy orga-

(Dalszy ciąg na str. 2)

N/z.: przemawia gen. Wojciech Jaruzelski. CAF — Radkiewicz — telefoto

SD PRL: 20 oddziałów 5000 członków

Od rejestracji Stowarzyszenia Dziennikarzy PRL w marcu ub. roku — mija 10 miesięcy. Jak poinformowano dziennikarza PAP w siedzibie Tymczasowego Zarządu Głównego Stowarzyszenia, organizacja liczy dziś blisko 5 tys. członków skupionych w 20 oddziałach, 17 oddziałów terenowych założonych w „starych" ośrodkach wojewódzkich skupia w tych regionach ok. 95 proc. czynnych zawodowo dziennikarzy.

Wśród licznych działań stowarzyszenia w sferze organizacyjnej, na pierwszy plan wysuwa się przygotowania do krajowego zjazdu delegatów, który odbędzie się w I półroczu br. Podejmie on szereg decyzji organizacyjnych i programowych określających kierunki dalszej działalności, wybierze też władze stowarzyszenia.

Odwet Iraku

Z frontu iracko-irańskiego napływają sprzeczne doniesienia. Według informacji z Bagdadu samoloty irackie zaatakowały główną stację przeładunkową ropy położoną na wyspie Charg oraz gazownię oraz uciąłca w rejonie południowoirańskiego miasta Ahwez.

Jak podaje komunikat irackiego sztabu generalnego, naloty te stanowiły odwet za ostrzeliwanie przez siły irańskie miast Iraku.

Kadafi w Sofii

Z oficjalną wizytą przyjaźni przybył do Bułgarii przywódca Libijskiej Dżamahiriji Ludowo Socjalistycznej płk Muammar Kadafi. W tym samym dniu odbyło się jego spotkanie z Todorem Żiwkowem. W toku spotkania omawiano problemy dotyczące stosunków dwustronnych oraz niektóre zagadnienia międzynarodowe.

Pentagon niezadowolony z opublikowania tajnego raportu o przygotowaniach do wojny ze Zw. Radzieckim

Amerykańska agencja prasowa PUI weszła w posiadanie i opublikowała najistotniejsze fragmenty liczącego 136 stron tajnego raportu Pentagonu pt.: „Wytyczne w sprawie obrony na lata finansowe 1984—1988" z którego wynika, że rząd Reagana opracowuje plany przygotowań do prowadzenia „przewlekłej" wojny nuklearnej ze Związkiem Radzieckim, a nawet do wygrania takiej wojny. W dokumencie, który — jak pisze UPI — stanowi istotną zmianę polityki amerykańskiej i odzwierciedla stanowisko Pentagonu oraz Krajowej Rady Bezpieczeństwa, a także stanowi podstawę strategii prezydenta Reagana wobec ZSRR, podkreślono też, że należy czynić przygotowania do rozmieszczenia broni i prowadzenia skutecznych działań wojennych" z przestrzeni kosmicznej. Autorzy raportu podkreślają, że Stany Zjednoczone nie powinny podpisywać żadnych układów które ograniczałyby ich możliwości opracowania broni kosmicznej oraz, że broń antysatelitarna powinna być gotowa do akcji do roku 1987.

Raport wskazuje na konieczność opracowania i wprowadzenia na uzbrojenie armii amerykańskiej nowego typu pocisku rakietowego średniego zasięgu który zastąpiłby obecnie rozmieszczone w Europie zachodniej rakiety typu Lance. Raport stwierdza, że samoloty typu „Harrier" którymi rozporządza piechota morska USA powinny być przystosowane do przenoszenia broni jądrowej. Wojska lotnicze mają już w przyszłym roku finansowym rozpocząć stałe patrolowanie pasa przylegającego do granic ZSRR i kra-

(Dalszy ciąg na str. 2)

Zmarł wiceminister M. Glanowski

16 bm. zmarł w wieku 58 lat dr inż. Mieczysław Glanowski — zasłużony górnik Polski Ludowej, pierwszy zastępca ministra górnictwa i energetyki, wybitny działacz państwowy i gospodarczy. Całe swoje życie zawodowe poświęcił polskiemu górnictwu. Był jednym z najbardziej cenionych autorytetów i znawców w dziedzinie górnictwa węglowego.

Negocjacje izraelsko-libańskie z udziałem USA

W poniedziałek przedstawiciele Libanu, Izraela i Stanów Zjednoczonych rozpoczęli w podbejruckiej miejscowości Chalde zasadnicze negocjacje na temat zakończenia stanu wojny między Izraelem i Libanem. Rzecznicy obu bezpośrednio zainteresowanych stron poinformowali, że wśród tematów omawianych podczas kolejnej rundy rozmów jest także kwestia zawarcia porozumienia między obydwoma krajami w sprawie uniemożliwienia Palestyńczykom powrotu do ich baz w Libanie.

Przed rozmowami przedstawiciele delegacji libańskiej sceptycznie wyrażali się na temat postępów w negocjacjach. Z kolei obserwatorzy polityczni są na ogół zgodni w opinii, że pośredniczące w negocjacjach Stany Zjednoczone zajmują wyraźnie stanowisko prolizraelskie. Przebywający obecnie na Bliskim Wschodzie specjalny wysłannik USA Philip Habib podejmuje kolejną misję dyplomatyczną próbując wypracować rozwiązanie kompromisowe, możliwe do przyjęcia dla Izraela, Libanu i Syrii.

Tysiące milicjantów w akcji

Akcje „Aglomeracja" — to nie przelewki

17 bm. podczas konferencji prasowej w KW MO w Krakowie poinformowano o wynikach przeprowadzonej 14 i 15 bm. na terenie Krakowa milicyjnej akcji pod kryptonimem „Aglomeracja". Akcja ta miała na celu poprawę ładu i porządku publicznego w mieście. Uczestniczyło w niej ponad 4000 funkcjonariuszy MO, 200 członków ORMO 70 pracowników zawodowych organizacji kontrolnych 80 robotników oraz 60 aktywistów społecznych. Zatrzymano 57 sprawców przestępstw kryminalnych; ujawniono 1536 sprawców wykroczeń. 1273 osoby ukarane zostały mandatami karnymi skierowano 86 wniosków do kolegiów d/s wykroczeń. Kontrolą objęto 1300 osób podejrzanych ponad 650 melin w tym 80 melin paserskich.

Przeprowadzono także 566 kontroli obiektów uspołecznionych m. in. hurtowni, magazynów punktów sprzedaży detalicznej, obiektów gastronomicznych, bazarów i targowisk oraz środków transportu. W efekcie tych kontroli wykryto 27 przestępstw gospodarczych oraz ujawniono będące przedmiotem spekulacji towary wartości 7 mln zł oraz towary ukryte wartości 857 tys. zł. Mandatami ukarano 125 osób; wobec 32 skierowano wnioski do kolegiów.

Kontroli poddano także blisko 5200 pojazdów mechanicznych zatrzymując 29 pijanych kierowców oraz odzyskując 3 skradzione samochody. Mandatami ukarano niemal 1000 kierowców i pieszych odebrano 52 prawa jazdy i dowody rejestracyjne; skierowano 31 wniosków do kolegiów.

* * *

Na terenie Trójmiasta po raz pierwszy w br. przeprowadzono wzmożone działania porządkowe pod kryptonimem „Aglomeracja".

W czasie 2-dniowych działań skontrolowano 623 placówki handlowe 165 lokali gastronomicznych 857 melin.

Efektem akcji prowadzonej wspólnie przez funkcjonariuszy MO ORMO SOK oraz kontrolerów społecznych było odzyskanie skradzionych towarów na łączną sumę ponad 3 mln zł oraz ujawnienie szeregu przestępstw. Zatrzymano m. in. kilkudziesięciu sprawców włamań w tym wieloosobowe grupy młodocianych włamywaczy, handlarzy walutą osób poszukiwanych i nietrzeźwych kierowców. (PAP)

Styczeń jak... kwiecień

Ostatnie dni przyniosły opady deszczu i deszczu ze śniegiem. Podobny typ pogody może utrzymać się jeszcze przez jakiś czas. Instytut Meteorologii i Gospodarki Wodnej przewiduje w okresie od 18 do 22 bm. dość ciepło z niewielkim ochłodzeniem w środku okresu.

Początkowo — 18 bm. spodziewane jest zachmurzenie na ogół duże z okresowymi opadami deszczu. Temperatury maksymalne będą od plus 4 do plus 9 st. C a minimalne od 0 do plus 5 st. C. Następnie — w dniach 19—22 spodziewane jest zachmurzenie duże z rozpogodzeniami i przelotnymi opadami deszczu ze śniegiem i śniegu. Temperatury maksymalne będą od plus 2 do minus 3 st. C a minimalne od minus 2 do minus 7 st. C. Pod koniec okresu można spodziewać się ocieplenia. (PAP)

Które przedsiębiorstwo odstąpi pięć wielkich dźwigów bełchatowskim górnikom?

Niektóre wielkie maszyny — koparki i zwałowarki — pracują w Kopalni Węgla Brunatnego „Bełchatów" przy udostępnianiu i eksploatacji złóż węglowych już od 6 lat. W tym okresie zebrały setki milionów m sześc. ziemi zalegającej nad węglem, wydobyły miliony ton węgla stanowiącego paliwo dla pobliskiej elektrowni. Po takiej eksploatacji wiele z tych maszyn wymaga gruntownych remontów.

Sprawa remontów znacznie się jednak w bełchatowskiej kopalni skomplikowała. Do ich przeprowadzenia niezbędne są potężne dźwigi odpowiednie do wielkości koparek i zwałowarek. Do tej pory wykorzystywano do tych prac żurawie z przedsiębiorstwa Zmechanizowanych Robót Budownictwa Przemysłowego „Zachód" we Wrocławiu. Mając jednak prawo do swobodnego zawierania umów i wybierania najkorzystniejszych ofert przedsiębiorstwo to zerwało ostatnio umowy z KWB „Bełchatów". Górnicy stanęli wobec groźby zatrzymania prac remontowych, co stwarza duże zagrożenie dla planów wydobywczych kopalni, ściśle podporządkowanych potrzebom bełchatowskiej elektrowni. Wkrótce uruchomiony zostanie jej drugi blok energetyczny i wzrośnie zapotrzebowanie na węgiel. W bieżącym roku górnicy muszą dostarczyć 5,2 mln ton paliwa, czyli ponad dwa razy więcej niż w roku ubiegłym. Bez sprawnych maszyn podstawowych nie będzie to sprawa prosta.

Jak wynika z powyższego, samodzielność jednych zakładów nie wychodzi „na zdrowie" innym.

Żurawie potrzebne do remontu, o udźwigu ponad 25 ton, można by po prostu zakupić, ale do takiej operacji potrzebne są dolary i w obecnej sytuacji import nie stanowi rozwiązania problemu. W związku z tym także za pośrednictwem prasy (która już wielokrotnie w podobny sposób pomagała tej ważnej inwestycji energetycznej), górnicy z „Bełchatowa" zwracają się do wszystkich przedsiębiorstw o wypożyczenie, wynajęcie lub odprzedanie wielkich dźwigów. Kopalnia potrzebuje ich **5 sztuk**.

9 mln zł strat — pożar w Wałbrzychu

Groźny pożar miał miejsce w warsztatach szkolnych Zakładu Doskonalenia Zawodowego w wałbrzyskiej dzielnicy Biały Kamień. Ogień zniszczył całkowicie dach oraz jedną ze ścian budynku. Straty szacuje się na 9 mln zł.

Przyczyna pożaru było zwarcie w instalacji elektrycznej na skutek pozostawionego pod napięciem piecyka akumulacyjnego. (PAP)

CO DZIEŃ NIESIE

W dniu dzisiejszym słońce wzeszło o godz. 7.36, zajdzie zaś o 15.57.

Imieniny obchodzą:

Marta, Małgorzata, Piotr, Beatrycze, Jaropełk

Dyżurny synoptyk

W dniu dzisiejszym dla Łodzi przewiduje następująca pogodę: zachmurzenie duże. Okresami opady deszczu. Temp. maksymalna 6 st. Wiatr umiarkowany.

Ciśnienie o godz. 19 wynosiło 999,6 hPa (749,5 mm).

Z kalendarza wydarzeń:

1945 — Wyzwolenie Tarnowa, Skierniewic i Piotrkowa.

Taka sobie myśl

Wszystko można nabyć w samotności z wyjątkiem charakteru.

Uśmiechnij się

SPORT SPORT

W hali przy al. Unii zabraknie miejsc

Koszykarskie derby ŁKS – Włókniarz Pabianice

Na to wydarzenie już z niepokojem oczekują kibice Łodzi i Pabianic. Ażeby jednak nie spotykane emocje towarzyszyły kolejnemu meczowi derbowemu koszykarek ŁKS i Włókniarza Pabianice musiały być spełnione dwa warunki w pierwszych meczach finału „A". ŁKS miał pokonać poznańskiego Lecha, natomiast Włókniarz krakowską Wisłę. Oba warunki zostały spełnione, choć trzeba przyznać, że na pewno trudniejsze zadanie miały pabianiczanki.

Sympatykom żeńskiego basketu nie trzeba przypominać ligowej tabeli. Znają ją na pamięć. Tym, którzy z mniejszą uwagą śledzą tegoroczne rozgrywki przypominamy: prowadzi zespół ŁKS — ubiegłoroczny mistrz Polski, przed Włókniarzem Pabianice i krakowską Wisłą. Te trzy drużyny mają na swym koncie 33 punkty (14 zwycięstw i 5 porażek). Czwarte miejsce zajmuje Ślęza Wrocław, która ma tylko o jeden punkt mniej. Pomiędzy tymi zespołami powinna rozstrzygnąć się walka o najwyższe lokaty w lidze. Ale nie ta kwestia jest w tej chwili najważniejsza. **W środę, a więc jutro o godz. 19 w hali przy al. Unii dojdzie do trzeciego spotkania derbowego w tym sezonie pomiędzy ŁKS i Włókniarzem Pabianice.** O jaką stawkę będzie toczył się ten mecz nie trzeba przecież nikomu uzmysławiać. Ograniczmy się tylko do stwierdzenia, że jednej z drużyn może on nawet utorować drogę do tytułu mistrzowskiego, choć mogą odezwać się głosy sprzeciwu argumentujące, że sukces np. Włókniarza nie może być później wykorzystany z tego względu, że chociażby słabiej gra w meczach wyjazdowych. Nie zapominajmy jednak w tym momencie, że pabianiczanki jako jedyny zespół wygrały w Krakowie i z „białą gwiazdą" mają bardzo korzystny bilans (3 zwycięstwa w 3 meczach).

Kto więc zwycięży w środowych derbach? Abstrahujemy od stereotypowego stwierdzenia, że pojedynki lokalnych drużyn rządzą się swoimi prawami. Więcej szans na końcowy sukces powinien mieć ŁKS, a to chociażby z tego względu, że poprzednie dwa mecze rozstrzygnął na swoją korzyść. Tym razem będąc gospodarzem ma teoretycznie więcej szans wygranej. Występuje w swym najsilniejszym składzie, podczas gdy nie wiadomo, czy **Henryk Langierowicz** będzie mógł skorzystać np. z kontuzjowanej Stodulskiej.

Ponadto aktualne mistrzynie Polski lepiej prezentują się pod względem wzrostu. Mają większą ławkę rezerwowych, a w przypadku obrotowych trener **Janusz Kantorski** ma po prostu większe pole manewru. Dysponuje przecież równorzędnymi 3 zawodniczkami środka pola — **Badocha, Janowicz i Całą**, podczas gdy Włókniarz ma tylko w zasadzie **Kozerę i Gburczyk**, które przebywają bez przerwy na parkiecie aż do momentu kiedy nie popełnią 5 przewinień osobistych.

ŁKS posiada także najlepszą w Polsce dwójkę rozgrywających — **Janowską** (czwarta koszykarka Europy) i **Sidoruk**. Pozostaje jeszcze przecież **Sędzicka**, która wielokrotnie udowodniła iż potrafi sama przechylić mecz na korzyść swojej drużyny. A więc te derby znów ze wskazaniem na ŁKS?

Istnieje jednak takie powiedzenie jak: do trzech razy sztuka... Pabianiczanki uwierzyły nagle w swoją niepowtarzalną szansę odegrania w rozgrywkach ekstraklasy nieprzeciętnej roli. Nie ulega też wątpliwości, że będą forsowały szybkie tempo meczu, chcąc szybkimi atakami zmęczyć mistrzynie Polski i wygrać mecz. A więc kontratak, ale do tego potrzebna jest bardzo dobra gra w obronie oraz umiejętność zbierania piłek z tablicy. **Kozera** czyni to znakomicie, lecz by Włókniarz mógł poważnie myśleć o końcowym sukcesie musi być bardziej skuteczna w walce pod obiema tablicami — **Gburczyk**.

Nie chcemy absolutnie dawać obydwu trenerom recepty na odniesienie zwycięstwa. Znają możliwości swych podopiecznych najlepiej i na pewno będą chcieli w jakiś sposób zaskoczyć rywala. Wynik tego spotkania trudno na pewno przewidzieć. Jedno jest jednak pewne — emocji nie powinno zabraknąć!

K. Figurski — prezesem Okręgowego Związku Piłki Nożnej

Wczoraj w salach NOT odbyło się zebranie sprawozdawczo-wyborcze Okręgowego Związku Piłki Nożnej. Podsumowano dwuletni okres działalności, który był bardzo pomyślny dla łódzkiego piłkarstwa. Widzew przecież dwukrotnie zdobył miano najlepszej drużyny kraju, zanotował bardzo dobre rezultaty w rozgrywkach europejskich pucharów. W mistrzostwach świata w Hiszpanii, gdzie reprezentacja Polski zdobyła drugi w historii tej dyscypliny sportu srebrny medal, uczestniczyło 5 piłkarzy łódzkich klubów — **Młynarczyk, Żmuda, Boniek i Smolarek** (Widzew) oraz **Dziuba** (ŁKS). Dodajmy do tego, że mieli oni wielki swój udział w końcowym sukcesie, należeli do podstawowego składu drużyny. Dobra passa łódzkiego piłkarstwa została potwierdzona również awansem pabianickiego Włókniarza do II ligi.

Delegaci w swych wystąpieniach zwracali uwagę na wiele problemów nurtujących tę dyscyplinę sportu. Mówiło się o sprzęcie, o prawidłowym procesie szkolenia młodego narybku. Wskazywano szereg kierunków mających na celu dalszy rozwój futbolu, a przede wszystkim na zlikwidowanie dysproporcji w wynagradzaniu zawodników pomiędzy np. klubami centralnymi, a śląskimi. Jednym z najciekawszych wystąpień był głos dr **Szczepana Miłosza** (byłego piłkarza ŁKS), który postulował by piłkarze ligowych drużyn oprócz przysługujących im stypendiów otrzymywali premie za mecze w zależności od liczby widzów na trybunach. Całkiem ciekawa propozycja.

Odbyły się również wybory prezesa Okręgowego Związku Piłki Nożnej na nową kadencję. **Został nim piłk dr Kazimierz Figurski.** W skład zarządu w wyniku tajnych wyborów weszli: **A. Ciszewski** (Orzeł), **J. Chmielewski** (Włókniarz Pabianice), **R. Dyszy** (Start), **J. Gmach, K. Hoffman** (PTC), **J. Marcinkowski, Z. Niewiadomski, W. Pęgza, S. Rogala** (RKS), **F. Rolnik, J. Skotnicki, A. Skrzypek, Z. Szamałek** (Widzew), **S. Szulak, H. Urbaniak** (ŁKS) i **M. Wielgosz**. Komisję rewizyjną stanowią: **S. Gibki, Cz. Głąbski, C. Kosikowski, J. Rumiński, K. Śpiewak.**

Piłkarze odlecieli do RFN

22-osobowa kadra naszych piłkarzy odleciała w poniedziałek rano w zapowiedzianym składzie na zgrupowanie do RFN które trwać będzie do 31 bm. Dokładny program pobytu ustalony zostanie na miejscu. Wiadomo jednak, że piłkarze rozegrają 3 mecze kontrolne.

W ostatniej chwili dołączył do ekipy trener **Antoni Piechniczek**, który z opóźnieniem powrócił ze Splitu, gdzie uczestniczył w międzynarodowej konferencji trenerów. Referaty wygłosili tam trenerzy 4 najlepszych drużyn z ostatniego „Mundialu" i Brazylijczyk **Tele Santana**, który mówił o różnicach w wyszkoleniu piłkarzy europejskich i południowoamerykańskich. Tematem referatu **Antoniego Piechniczka** było przygotowanie drużyn europejskich do mistrzostw świata w 1986 roku.

W ekipie jak wiadomo jest 5 łodzian — Młynarczyk, Wójcicki i Smolarek (Widzew) oraz Dziuba i Chojnacki (ŁKS).

W SKRÓCIE

● 49-letni Sean Murphy, który w londyńskim nocnym barze uderzył w czwartek w nocy kuflem George'a Basta, skazany został na 60 dni aresztu. W uzasadnieniu wyroku podano że atak ten był wyjątkowo złośliwy i niczym nie sprowokowany. Obrońca Murphy'ego twierdził, że jego klientowi wydawało się że Best, którego zresztą nie rozpoznał wygłaszał pod jego adresem jakieś złośliwe uwagi. Dodatkowym usprawiedliwieniem agresywnego zachowania Seana Murphy'ego miała być śmierć jego przyjaciela. Właśnie z tego powodu wstąpił on do baru na kieliszek.

● Włoska policja wyklucza jakikolwiek związek graczy klubu „Napoli" z neapolitańską odmianą mafii „Camorra". Podejrzenie takie padło na klub w związku z aferą nielegalnych zakładów, w którą zamieszany był rezerwowy bramkarz klubu. Podejrzenia te wydawały się uzasadnione po kilku aktach wandalizmu jakie popełniono, niszcząc sklepy z artykułami sportowymi, których właścicielem jest kapitan drużyny „Napoli" Vinezzani i atakując dom byłego prezesa klubu C. Ferlaino.

● Dla uczczenia rocznicy wyzwolenia Krakowa rozegrano tradycyjne, już 150 spotkanie dwóch najstarszych polskich ligowców **Cracovii i Wisły**. Na boisku Wisły w obecności 12 tys. widzów w „świętej wojnie" zwyciężyła Wisła 1:0 (0:0). Zwycięską bramkę uzyskał w 51 min. Kapka.

● W meczu I ligi tenisa stołowego mężczyzn Włókniarz Łódź pokonał Motor Lublin 12:6 i 15:3.

● Na trudnej technicznie trasie w stolicy odbył się zorganizowany przez Warszawskie Towarzystwo Cyklistów kolarski wyścig przełajowy o puchar wyzwolenia Warszawy. Od pierwszych metrów trasy na czoło wysunął się Jaroszewski. Były wicemistrz świata przez cały wyścig prowadził stawkę i wygrał nie zagrożony.

● Uczestnicy rajdu samochodowo-motocyklowego Paryż — Dakar przybyli na metę kolejnego etapu w Korhogo. W klasyfikacji nie zaszły żadne zmiany. Wśród kierowców nadal na czele znajdują się Ickx (Belgia) — Brasseur (Francja) na „Mercedesie 280 GE". Pierwsze miejsce w rywalizacji motocyklistów zajmuje Auriol (Francja) — „BMW".

● Liderem wyścigu kolarskiego Vuelta al Tachira w Wenezueli jest po sześciu etapach Krasnow (ZSRR).

● Ponad 80 zawodników startowało w ogólnopolskich przełajowych wyścigach kolarskich o puchar wyzwolenia Tomaszowa Mazowieckiego. Wśród seniorów zwyciężył, przygotowujący się do mistrzostw świata w Anglii Grzegorz Jaroszewski (Żyrardowianka).

● W meczu I ligi tenisa stołowego kobiet Motor Lublin przegrał z Włókniarzem Łódź 4:6 i 3:7.

● Polak Adam Kuligowski uczestniczący w międzynarodowym turnieju szachowym w Wijk Aan Zee zremisował w trzeciej rundzie z Olafssonem. W turnieju po trzech rundach prowadzą: Ribli Hulak i Andersson — wszyscy zgromadzili po 2,5 pkt. Adam Kuligowski zajmuje dwunaste miejsce.

Pierwszy rajd samochodowy

W Łodzi odbył się pierwszy w tym roku rajd samochodowy zorganizowany przez klub Auto-Moto. Mimo fatalnych warunków atmosferycznych rajd ukończyli wszyscy jego uczestnicy. Obyło się nawet bez spóźnień na punktach kontrolnych. W klasie Fiat 125p triumfował **J. Laskowski i M. Jaskóła** (Auto-Moto), w klasie do 1300 cem — **T. i A. Krausykowie** (Auto-Moto) w klasie powyżej 1300 cem — **W. Baranowski i W. Dłutowski** — Fiat 125p (Automobilklub Łódzki).

38 rocznica wyzwolenia ZIEMI PIOTRKOWSKIEJ i woj. skierniewickiego

Przed 38 laty, w nocy z 17 na 18 stycznia pod ciosami 52 Gwardyjskiej Brygady Pancernej okupant hitlerowski wycofał się ze znacznego obszaru dzisiejszego województwa piotrkowskiego. Tej nocy i dnia następnego wyzwolone zostały m. in. Piotrków Trybunalski, Radomsko, Koluszki, Sulejów, Wolbórz. Upragnionej wolności doczekali się mieszkańcy innych miejscowości. Formacje 1 Frontu Ukraińskiego biorące udział w wielkiej ofensywie zimowej do 19 stycznia 1945 roku przyniosły wolność całej ziemi piotrkowskiej.

Wczoraj (17 bm) społeczeństwo woj. piotrkowskiego oddało hołd i uczciło pamięć żołnierzy-wyzwolicieli. Przy pomniku Przyjaźni, Zwycięstwa i Braterstwa Broni w Piotrkowie Trybunalskim odbył się uroczysty apel. Pod pomnikiem złożono wieńce i wiązanki kwiatów, harcerze zaciągnęli warty honorowe.

Kwiaty będące symbolem wdzięczności i pamięci złożono również wczoraj na mogiłach ponad tysiąca żołnierzy Armii Czerwonej poległych w walkach o wyzwolenie Piotrkowskiego, spoczywających na cmentarzu żołnierzy radzieckich w Rakowie.

W rocznicę wyzwolenia z żołnierzami Września 1939 roku, członkami ZBoWiD i Związku Inwalidów Wojennych spotkali się gospodarze woj. piotrkowskiego. 37 osób odznaczono Krzyżami Kawalerskimi Orderu Odrodzenia Polski za udział w walce z hitlerowskim najeźdźcą, za wybitne osiągnięcia w pracy zawodowej i społecznej po wojnie. 75 osób uhonorowano Medalami za Udział w Wojnie Obronnej 1939 roku. W sali Wojewódzkiego Domu Kultury odbył się uroczysty koncert dedykowany żołnierzom II wojny światowej oraz ludziom pracy woj. piotrkowskiego.

Podobne uroczystości odbywają się w innych miastach i miejscowościach woj. piotrkowskiego. (m-ak)

* * *

Również społeczeństwo woj. skierniewickiego uczciło wczoraj 38 rocznicę wyzwolenia.

Rozmowy A. Gromyki w Bonn

(Dokończenie ze str. 1)

jest zainteresowana osiągnięciem pozytywnych rezultatów zarówno podczas negocjacji genewskich jak i innych rokowań międzynarodowych i oświadczył że RFN jest gotowa przyczynić się do realizacji tego dzieła. Prezydent powiedział że propozycja państw Układu Warszawskiego zawarcia paktu o niestosowaniu siły i zachowaniu stosunków pokoju zasługuje na poważne przestudiowanie.

* * *

Członek prezydium zarządu zachodnioniemieckiej partii socjaldemokratycznej (SPD) Hans-Juergen Wischnewski, powiedział w wywiadzie dla radia „Suddeutsche Rundfunk", że podczas radziecko-amerykańskich rokowań w Genewie możliwe jest osiągnięcie takich uzgodnień że zamierzone przez NATO rozmieszczenie w Europie zachodniej nowych rakiet nuklearnych średniego zasięgu będzie zbyteczne, nawet jeśli ZSRR nie zlikwiduje całkowicie swoich rakiet typu SS-20" wymierzonych w państwa zachodnioeuropejskie. Wischnewski oświadczył że rozwiązaniem idealnym byłoby oczywiście całkowite wyrzeczenie się tego rodzaju broni.

Waszyngton z wyraźnym niepokojem obserwuje bońską wizytę radzieckiego ministra spraw zagranicznych A. Gromyki.

W szczególności administracja Reagana obawia się, że w toku rozmów w Bonn wyłoni się platforma kompromisowego porozumienia w sprawie broni rakietowej średniego zasięgu, a więc jakiegoś porozumienia które mogłoby opóźnić lub w przyszłości całkowicie zablokować realizację planu wprowadzenia do Europy zachodniej pocisków rakietowych typu Pershing II. Administracja Reagana uważa, że realizacja tego planu jest ważnym elementem całej polityki zbrojeń obecnego prezydenta.

Nerwowość z jaką obserwuje i relacjonuje się w Waszyngtonie wizytę Gromyki, jest więc całkowicie zrozumiała.

Nie bez podejrzliwości i wyraźnych obaw patrzy się też w Waszyngtonie na wzrost nastrojów antyatomowych i pokojowych w Niemczech zachodnich. Nie ma najmniejszych wątpliwości co do tego że w sztabie Białego Domu ocenia się, że są to nastroje „inspirowane" przez komunistów, a więc nastroje godzące w interesy amerykańskie.

Również w sztabie Białego Domu ma się nadzieję, że zbliżająca się podróż wiceprezydenta Busha do Europy zachodniej w tym do Bonn, stanie się polityczną przeciwwagą rozmów Gromyki.

Narada w Komitecie Centralnym PZPR

(Dokończenie ze str. 1)

nizacji pracy, redukować nadmiernie rozbudowany aparat administracyjny. Mówca poinformował również o kierunkach bieżących prac rządu zmierzających do pełnego wykorzystania możliwości, które daje reforma gospodarcza, a także mających na celu szybsze przezwyciężanie kryzysu.

Zjawisko inflacji i niedoborów towarów na rynku było głównym tematem wystąpienia sekretarza KC — Manfreda Gorywody. Stwierdził on m. in., że źródła trendów inflacyjnych znajdują się w samych zakładach pracy, gdzie przy niewielkim na ogół wzroście wydajności wypłaca się załogom niewspółmiernie wysokie wynagrodzenia. Nadmiernie, w stosunku do możliwości ekonomicznych kraju rozbudowany jest również program świadczeń społecznych. Udział tych świadczeń w dochodzie narodowym osiągnie w br. 18 proc., gdy przed 3 laty kształtował się na poziomie 9 proc. Jeśli utrzyma się trend inflacyjny, to w niedługim czasie utworzą się przed sklepami kolejki przypominające sytuację sprzed półtora roku.

Odrodzenie ruchu zawodowego, powstanie silnych związków zawodowych — powiedział członek Biura Politycznego, sekretarz KC — Kazimierz Barcikowski — jest dla partii i dla całego kraju zadaniem o wymiarze historycznym. Istnieje pilna potrzeba rozszerzenia dyskusji na temat przyszłości i zadań ruchu zawodowego. Trzeba jednak z tymi problemami iść do ludzi i rozmawiać. Musimy wyprzeć przeciwnika, odebrać mu argumenty i „wyrąbać" miejsce dla nowych związków zawodowych. Nie powinien nas spłoszyć zarzut, że będą to związki „czerwone". Chodzi przede wszystkim o to, aby były dobre, służące ludziom pracy, socjalistyczne. W najbliższym czasie — powiedział K. Barcikowski — muszą zostać wypracowane zasady konsultacji ze związkami zawodowymi, gdyż jest ona niezbędna do sprawnego funkcjonowania całego systemu państwa. W tym celu należy zastanowić się nad perspektywą budowy krajowych struktur organizacji związkowych, aby wypełniły one dotkliwie odczuwany obecnie brak możliwości wpływania ruchu zawodowego na kształt ogólnospołecznych decyzji. Odbudowa ruchu zawodowego przyczyni się — zdaniem mówcy — do szybszego przezwyciężenia faktów dezintegracji załóg, przełamywania uprzedzeń, niechęci odnotowywanych jeszcze w szeregu kolektywów pracowniczych.

Na zakończenie wystąpił I sekretarz KC PZPR gen. armii Wojciech Jaruzelski. Oceniając dorobek organizacji partyjnych dużych zakładów pracy podziękował za dotychczasowy wysiłek i osiągnięcia oraz złożył sekretarzom, aktywowi, organizacjom partyjnym i załogom zakładów pracy serdeczne życzenia noworoczne. (PAP)

Coraz lepsze wyniki eksportowe i nowe formy dyskryminacji polskiego importu

17 bm. odbyło się pod przewodnictwem wiceprezesa Rady Ministrów Zbigniewa Madeja posiedzenie Komisji Koordynacji Współpracy Gospodarczej i Naukowo-Technicznej z Zagranicą. Uczestnicy posiedzenia przedyskutowali ekonomiczne i organizacyjne instrumenty stymulowania eksportu. Zgodzono się z poglądem wyrażanym przez większość dyskutantów, że w br. należy utrzymać w mocy wszystkie zasady wprowadzone w 1982 r. Wpłynie to na uspokojenie w kierownictwach przedsiębiorstw, które będą się mogły skoncentrować na bieżącej pracy w swoich zakładach.

Z działających stymulatorów produkcji eksportowej, takich jak kurs walut, ceny, ulgi podatkowe, nagrody, kredyty i odpisy dewizowe, najlepiej sprawdziły się w praktyce te ostatnie. W dyskusji uznano za pożądaną decyzję rozszerzającą zasady stosowania odpisów dewizowych również na kooperantów.

W br. główną grupą towarową w eksporcie pozostaną surowce: węgiel, siarka i miedź. W tej grupie stymulator wzrostu eksportu w postaci odpisu dewizowego jest wysoki i powinien nadal odgrywać pozytywną rolę. Jak zwykle sporo dyskusji wywołała sprawa wysokości kursów dewizowych w eksporcie i imporcie. O ile zajdzie taka potrzeba, nie wyklucza się wprowadzenia pewnych zmian, informując o nich zainteresowanych z odpowiednio dużym wyprzedzeniem.

W dalszej części posiedzenia omówiono politykę importową i środki jej realizacji. W br. już ok. 1/5 puli środków dewizowych przeznaczonych na import znajdzie się na rachunkach odpisów dewizowych. Wymaga to współpracy centralnych ośrodków dyspozycyjnych z przedsiębiorstwami, aby — nie naruszając ich samodzielności — zaznajamiać je na bieżąco ze strategicznymi celami polityki gospodarczej i zachęcać do działań w tym kierunku.

Ministerstwo Handlu Zagranicznego poinformowało o nowej formie dyskryminacji z jaką spotykamy się w imporcie. Otóż coraz częściej zdarza się że dostawcy dopiero wówczas uruchamiają produkcję, gdy we wskazanym przez nich banku znajduje się potwierdzona akredytywa. Oznacza to konieczność kredytowania przez nas wielu zakupów. „Centromor" np. musiał zapłacić za wyłączniki zwarciowe włoskiemu producentowi 363 dni przed dostarczeniem towaru. Zasada akredytyw płatnych z góry jest zaprzeczeniem zasad stosowanych w handlu światowym. Co dziwniejsze mechanizm ten nasila się teraz, kiedy Polska staje się powoli coraz punktualniejszym płatnikiem.

W rekordowym roku sprowadziliśmy z II obszaru płatniczego towary wartości 8 mld dol. W br. przeznaczamy na ten cel niespełna 5 mld dol. Po odliczeniu jednak sprzętu inwestycyjnego, którego teraz nie sprowadzamy i uwzględnieniu znacznego spadku importu artykułów rolno-spożywczych okazuje się, że obecna struktura importu jest podobna do tej sprzed lat. Wymaga to skrupulatnego zbadania importu pod kątem jego racjonalności. (PAP)

Sąd Najwyższy uniewinnił b. wicewojewodę skierniewickiego

W 1981 r. w Sądzie Wojewódzkim w Skierniewicach, z siedzibą w Sochaczewie toczył się proces przeciwko byłemu wicewojewodzie skierniewickiemu Władysławowi Gali. Był on oskarżony, a następnie skazany na 7 miesięcy pozbawienia wolności za to, że wykorzystując stanowisko służbowe dopuścił się do zagarnięcia mienia społecznego. Oskarżony odwołał się do Sądu Najwyższego. W wyniku rewizji sąd ten uniewinnił Władysława Gale, nie dopatrując się w jego postępowaniu czynów niezgodnych z prawem.

(PAP)

Pentagon niezadowolony

(Dokończenie ze str. 1)

jów Układu Warszawskiego przy pomocy samolotów tzw. wczesnego ostrzegania AWACS.

Raport przywiązuje szczególną wagę do rejonu bliskowschodniego. Podkreśla się, że Stany Zjednoczone powinny być gotowe do wprowadzenia tam swych wojsk już wtedy, kiedy „będzie mogło się wydawać, iż powstało zagrożenie bezpiecznego dostępu do złóż ropy naftowej w rejonie Zatoki Perskiej". Wskazuje się na konieczność opracowania dalekosiężnych planów rozbudowy sił zbrojnych USA w celu prowadzenia działań wojennych przeciwko ZSRR „na wielu frontach i w nieograniczonym okresie".

Autorzy raportu wskazują, że USA powinny „stworzyć nowe rejony współzawodnictwa militarnego z ZSRR, aby jeszcze bardziej obciążyć gospodarkę radziecką. Agencja UPI zaznacza że dokument ten w istocie „ignoruje możliwość osiągnięcia porozumienia lub pokojowego współistnienia z ZSRR".

Rzecznik Pentagonu odmówił komentarzy, stwierdzając jedynie, że „dokument mówi sam za siebie". Wyraził on ubolewanie, że został ujawniony. UPI przypomina, że w maju i czerwcu ub. r. dzienniki „New York Times" i „Washington Post" opublikowały fragmenty tego raportu, wówczas jednak minister obrony Weinberger zaprzeczył jakoby rząd USA przygotowywał się do prowadzenia długotrwałej wojny nuklearnej.

Liczne stwierdzenia tego budzącego grozę raportu, skłaniają do poddania w wątpliwość szczerości amerykańskich deklaracji o gotowości do redukcji zbrojeń.

Katastrofa kolejowa w Jugosławii

W pobliżu Pristiny, stolicy jugosłowiańskiego okręgu autonomicznego Kosowo doszło do katastrofy lokalnego pociągu osobowego. Zginęły trzy osoby, piętnaście zostało rannych. Z relacji ekipy, która prowadzi akcję ratunkową, wynika, że liczba ofiar śmiertelnych może okazać się wyższa.

Północnomeksykańskie zatoki izbami połogowymi tysięcy szarych waleni

Tysiące szarych waleni przypływają od kilku dni do zachodnich wybrzeży Meksyku. Każdego roku o tej porze samice tych wielorybów opuszczają lodowate akweny Arktyki by w ciepłych wodach północnomeksykańskich zatok nad Pacyfikiem wydać na świat swoje potomstwo.

Liczbę szarych waleni szacuje się obecnie na 20 tys. sztuk z tego połowa przypływa na wody meksykańskie reszta udaje się na ciepłe Morze Japońskie. Ich „zegar biologiczny" nigdy się nie myli. Mogą być opóźnienia najwyżej kilku dni. Muszą przecież pokonać trasę długości 12 tys. km.

Małe wieloryby po przyjściu na świat szybko przybierają na wadze. Mleko wielorybie ma największą zawartość tłuszczu w porównaniu z mlekiem innych ssaków (dziesięć razy więcej niż mleko krowie). Po dwóch miesiącach małe ssaki osiągają już wagę 2 i pół tony. Mogą wówczas wraz z matką powrócić do Arktyki.

Wielorybom tym groziło całkowite wytępienie. Od 1948 roku znajdują się pod ścisłą ochroną międzynarodową. W 1972 roku meksykańską lagunę Ojo de Libre i Zatokę Magdaleny założono w 1979 roku na wybrzeżu przy San Ignacio, dokąd przypływały wieloryby, uznano za rezerwaty przyrody. W 1981 na międzynarodowej konferencji stwierdzono, że nie grozi już im wymarcie.

KRONIKA WYPADKÓW

● Godz. 11.05 — Na pl. Wolności Antoni R. wszedł na jezdnię i wpadł na bok autobusu MPK linii B/5 odnosząc obrażenia ciała.

● Godz. 13.30 — Na skrzyżowaniu ulic Lutomierskiej i al. Włókniarzy kierowca sanitarki Andrzej B. jadąc na „sygnale" wjechał na lewą stronę jezdni i zderzył się ze „Starem". Pasażerowie sanitarki — Janina K. doznała złamania nogi a Marek S. ogólnych potłuczeń ciała. Straty ok. 100 tys. zł.

● Godz. 15.25 — Na skrzyżowaniu ulic Maratońskiej i Przełajowej Maria D. weszła na jezdnię i wpadła pod nadjeżdżający autobus MPK linii K/3 doznając urazu głowy. Autobus w wyniku gwałtownego hamowania uderzył w bok „Poloneza".

● Godz. 16.30 — Na skrzyżowaniu ulic Żeligowskiego i Wieckowskiego Leon K. wszedł na jezdnię i wpadł pod nadjeżdżającą „Skodę" doznając wstrząśnienia mózgu.

A. W.

Redaktor depeszowy
ALEKSANDER BATOROWICZ

Redaktor techniczny
ANDRZEJ WÓJTOWICZ

24 godziny

PIERWSZA W KRAJU

Siłą partii — wierność ideałom i zasadom marksizmu-leninizmu — pod takim hasłem w Bydgoszczy obradowała wojewódzka konferencja sprawozdawcza PZPR: uczestniczyło w niej 380 delegatów reprezentujących blisko 85 tys. członków i kandydatów partii.

PRZECIW BRONI CHEMICZNEJ

W poniedziałek w ramach Komitetu ONZ d/s Rozbrojenia wznowione zostały rozmowy na temat przygotowania konwencji o zakazie produkcji broni chemicznej i likwidacji jej zapasów.

Komitet jest organem doradczym konferencji rozbrojeniowej, w obradach której uczestniczy 40 państw. Negocjacje na tym forum toczą się w Genewie od sześciu lat.

TORTURY PRZY POMOCY JADOWITYCH WĘŻY

Komitet NZ d/s Praw Człowieka oskarżył władze południowoafrykańskie o stosowanie tortur wobec więźniów politycznych w Namibii (okupowanej przez RPA). Stwierdzono, że do tortur tych używa się również jadowitych węży.

PANIKA WE WŁOSZECH

Trzęsienie ziemi, o którym doniesiono z Włoch, wywołało ogromną panikę.

Włoskie ministerstwo d/s obrony cywilnej poinformowało jednak że wstrząsy nie spowodowały ofiar w ludziach ani też strat materialnych.

ZA KRATKAMI...

Liczba Amerykanów odsiadujących za kratkami wyroki stale rośnie. Jak podało niedawno ministerstwo sprawiedliwości, w okresie od stycznia do września ub. roku liczba więźniów wzrosła prawie o 10 proc., przekraczając pułap 403 tys. Od 1925 roku liczba „pensjonariuszy" zakładów karnych rośnie przeciętnie w tempie dwukrotnie szybszym od stopy przyrostu naturalnego.

KATASTROFA W ANKARZE

W niedzielę późnym wieczorem wydarzyła się na międzynarodowym lotnisku w Ankarze tragiczna katastrofa. Podchodzący do lądowania pasażerski „Boeing 727" tureckich linii lotniczych runął na ziemię. Według ostatnich doniesień 46 osób poniosło śmierć.

PRZEPOWIEDNIA BORGESA

Znakomity i sędziwy 83-letni pisarz argentyński, Jorge Luis Borges, który przybył do Paryża, gdzie ma otrzymać z rąk prezydenta Francji **Francois Mitterranda** Order Legii Honorowej oświadczył, że „w przyszłości świat zachodni będzie dwujęzyczny, angielsko-hiszpański". Borges wyraził przekonanie iż język francuski jest obecnie w dekadencji", a Europa straciła już hegemonię w świecie.

WYPADEK NA MOŚCIE

W amerykańskim mieście Antwerp w stanie Ohio zawalił się 20-metrowy most przerzucony przez rzekę Maumee. Co najmniej 5 kierowców samochodów poniosło śmierć, wiele osób jest rannych.

UWOLNIENIE

Policja hiszpańska poinformowała, że Miguel Ignacio Echevarria, porwany przed tygodniem 21-letni syn baskijskiego przemysłowca został uwolniony. Terroryści porwali Echevarrię 10 stycznia z jego domu. Zażądali okupu w wysokości 125 milionów peset i dwóch milionów franków francuskich w terminie do 17 stycznia. Ile otrzymali — nie wiadomo.

Opr. A. B.

Żubr i sęp w roli strażników

Niezwykłymi strażnikami stad szczycą się kołchozy im. Watulina na Ukrainie i Zdanowa w Uzbekistanie. W pierwszym z nich do pasącego się stada byków dołączył któregoś dnia żubr ze stada przywiezionego tu z Krymu. Żubrowi tak się spodobała „cywilizacja", że na zimę razem ze stadem podążył na fermę. W oborze zawsze wybiera sobie miejsce najbliżej wejścia.

Pomocnikiem uzbeckich pasterzy jest natomiast sęp. Wychowany od pisklęcia wśród ludzi także w wieku dojrzałym" nie chce się z nimi rozstać. Przeważnie krąży nad pasącym się stadem owiec i gdy dojrzy skradającego się doń wilka atakuje go z powietrza.

LAUREACI NAGRÓD M. ŁODZI

Tradycyjnie, jak co roku, z okazji rocznicy wyzwolenia miasta, przyznano nagrody m. Łodzi. Otrzymali je: doc. RAJMUND AMBROZIAK — za działalność artystyczną w dziedzinie upowszechniania kultury muzycznej; JÓZEF ARKUSZ — za działalność reżyserską w dziedzinie filmu oświatowego i naukowego; płk doc. dr hab. n. med. HIERONIM BARTEL — za całokształt działalności naukowo-badawczej oraz społeczno-instruktorskiej w ZHP; inż. TADEUSZ CHOJECKI — za całokształt działalności społecznej i propagandowej z dziećmi i młodzieżą szkolną; prof. WIESŁAW GARBOLIŃSKI — za całokształt działalności artystycznej i dydaktycznej w dziedzinie sztuk plastycznych; IRENA KIK — za całokształt pracy twórczej i zasługi dla rozwoju amatorskiego ruchu artystycznego; płk prof. zw. dr hab. n. med. KONSTANTY MARKIEWICZ — za całokształt działalności naukowo-badawczej i dydaktycznej w zakresie nauk medycznych; WŁODZIMIERZ OLEJNICZAK — za całokształt pracy zawodowej, społecznej i wynalazczej; TADEUSZ PAPIER — za całokształt działalności literackiej; prof. dr hab. WŁADYSŁAW PIOTROWSKI — za całokształt działalności naukowo-badawczej i dydaktycznej w dziedzinie ekonomiki przemysłu i postępu technicznego; prof. dr JERZY RACHWALSKI — za całokształt działalności w dziedzinie nauki i techniki oraz organizacji, zarządzania i ekonomiki przemysłu włókienniczego; mgr ZOFIA SKALSKA — za całokształt pracy oświatowo-wychowawczej i pedagogicznej; mgr EWA WYCICHOWSKA — za działalność artystyczną w dziedzinie sztuki baletowej oraz zespół w składzie: mgr inż. ALICJA DYCZKA, mgr inż. KRYSTYNA LESIAKOWSKA, doc. dr inż. ANDRZEJ NAWROCKI, inż. CZESŁAW OKROJEK i mgr inż. KRZYSZTOF RACZYŃSKI — za całokształt prac nad produkcją i udoskonalaniem chirurgicznych protez naczyniowych. Laureatom serdecznie gratulujemy!

Doc. RAJMUND AMBROZIAK

Dyrektor i kierownik artystyczny Państwowego Teatru Muzycznego w Łodzi. Artysta muzyk, pianista, akompaniator. Zasłużony pedagog i wychowawca młodzieży, były dziekan Wydziału Wokalno-Aktorskiego PWSM w Łodzi. Juror wielu krajowych konkursów wokalnych. Zasłużony popularyzator kultury muzycznej. Jako znakomity akompaniator występował na wielu koncertach filharmonicznych, radiowych, telewizyjnych i estradowych w kraju i za granicą (m. in. w Austrii, Belgii, Francji, RFN, ZSRR). Laureat Nagrody Ministra Kultury i Sztuki I i III stopnia.

JÓZEF ARKUSZ

Reżyser w Wytwórni Filmów Oświatowych w Łodzi. W swoim dotychczasowym dorobku ma 89 filmów związanych głównie z problematyką biologiczną i techniczną, zarówno popularnonaukowych, jak i naukowo-badawczych. Położył wielkie zasługi w zakresie wykorzystania techniki filmowej przy realizacji trudnych filmów z dziedziny nauki, techniki i biologii, ukazując za pomocą kamery unikalne procesy i zjawiska. Laureat wielu międzynarodowych festiwali filmowych, m. in. w Padwie, Belgradzie, Brukseli, Brnie, Budapeszcie, a także laureat Nagrody Zespołowej Ministra Kultury i Sztuki II stopnia.

Płk doc. dr hab. n. med. HIERONIM BARTEL

Dziekan Wydziału Lekarskiego Wojskowej Akademii Medycznej w Łodzi, harcmistrz PL. Znakomity lekarz, naukowiec i pedagog. Zasłużony wychowawca i opiekun młodzieży, wieloletni instruktor ZHP. Współinicjator i współorganizator obozów harcerskich dla dzieci przewlekle chorych na cukrzycę, komendant „Harcerskiego Sanatorium". Organizator licznych sympozjów popularnonaukowych, poświęconych problemom medycznym psychologicznym, socjologicznym i organizacyjnym funkcjonowania harcerskich obozów rekreacyjno leczniczych dla dzieci przewlekle chorych. Odznaczony m. in. Medalem Komisji Edukacji Narodowej i medalem za wybitne osiągnięcia w pracy ideowo-wychowawczej z dziećmi.

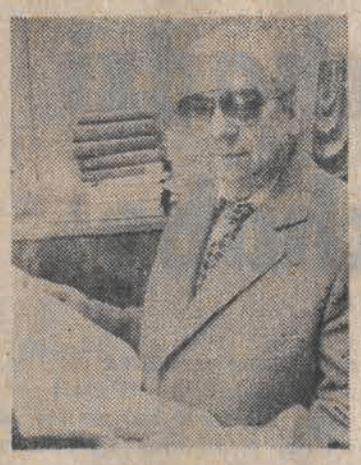

Inż. TADEUSZ CHOJECKI

Rencista, inwalida wojenny. Aktywista ZBoWiD i Związku Inwalidów Wojennych. Od wielu lat ściśle współpracuje z placówkami i instytucjami oświatowo-wychowawczymi oraz organizacjami społecznymi i młodzieżowymi, wygłaszając prelekcje dla młodzieży z okazji rocznic i toczonych bitew w II wojnie światowej, krzewiąc patriotyzm i umiłowanie ojczyzny. W ciągu rocznej pracy obejmuje swoją działalnością około 6 tys. młodzieży. Ceniony i lubiany przez młodzież i pedagogów.

Prof. WIESŁAW GARBOLIŃSKI

Artysta plastyk, profesor Państwowej Wyższej Szkoły Sztuk Plastycznych w Łodzi. Należy dziś do czołowych malarzy polskich. W twórczości nawiązuje to tradycji robotniczych i rewolucyjnych; jego głęboko humanistycznym pracom nieobce są też problemy egzystencji i kondycji ludzkiej. Prace jego są we wszystkich najważniejszych i liczących się muzeach w Polsce. Laureat Nagrody Ministra Kultury i Sztuki. Wielokrotnie nagradzany na ogólnopolskich konkursach plastycznych. Poza twórczością artystyczną zajmuje się pracą dydaktyczną i pedagogiczną w PWSSP w Łodzi, ceniony i lubiany przez młodzież.

IRENA KIK

Choreograf i kierownik artystyczny Zespołu Pieśni i Tańca Włókniarzy „Poltex" oraz Zespołu Pieśni i Tańca Folkloru Łódzkiego przy ZPB im. Obrońców Pokoju. Wybitny choreograf, pedagog, metodyk, specjalistka w zakresie tańców polskich. Zasłużona animatorka i popularyzatorka amatorskiego ruchu artystycznego. Konsultantka Centralnego Ośrodka Upowszechniania Kultury. Autorka wielu opracowań i podręczników metodycznych. Prowadzony przez I. Kik Zespół Pieśni i Tańca Włókniarzy „Poltex" w 1982 roku został uhonorowany Dyplomem Ministra Kultury i Sztuki.

Płk prof. dr hab. n. med. KONSTANTY MARKIEWICZ

Komendant Instytutu Medycyny Wewnętrznej, kierownik I Kliniki Chorób Wewnętrznych Wojskowej Akademii Medycznej w Łodzi. Wybitny specjalista z zakresu patologii nerek, toksykologii i badań nad działaniem leków, zagadnień radiologii ze szczególnym uwzględnieniem choroby niedokrwiennej serca i nadciśnienia tętniczego krwi, badań nad czynnością wydzielniczą i ruchową żołądka, badań nad wpływem wysiłku fizycznego na ustrój człowieka. Autor 409 opracowań naukowo-badawczych, monografii i studiów. Członek wielu komitetów i komisji problemowych PAN, kierownik Ośrodka Naukowo-Badawczego Chorób Wewnętrznych w Lądku-Zdroju, redaktor naczelny „Biuletynu WAM". Zasłużony nauczyciel akademicki, odznaczony m. in. Medalem Komisji Edukacji Narodowej.

WŁODZIMIERZ OLEJNICZAK

Racjonalizator, mistrz dyplomowany w Fabryce Dywanów „Dywilan" w Łodzi. Wybitny specjalista w dziedzinie tkactwa dywanowego i dekoracyjnego. W bieżącym roku obchodzi 25-lecie działalności wynalazczej. W ciągu tego okresu zgłosił 100 projektów racjonalizatorskich, dotyczących poprawy bezpieczeństwa i higieny pracy, wzrostu wydajności i jakości produkcji, a także rozwiązań czysto technicznych, które przyniosły wysokie efekty ekonomiczne. Za działalność racjonalizatorską dwukrotnie uhonorowany Odznaką Zasłużonego Racjonalizatora Produkcji.

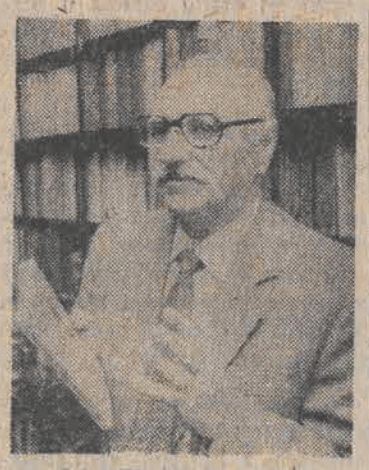

TADEUSZ PAPIER

Prozaik, publicysta, od 1945 r. związany z Łodzią. Autor wielu reportaży, opowiadań, powieści, m. in. „Zielony szlak", „Magdalena w nocy", „Powtórna śmierć Boryny", „Dziadek i Róża", „Cienie na Piaskowej Górze", „Wiktoria i generał". W swoich książkach zajmuje się przemianami zachodzącymi po wojnie na wsi, tradycjami walk robotniczych w Łodzi, wzajemnymi zależnościami między miastem a wsią. Autor scenariuszy filmowych i widowisk teatralnych: „Wesele Boryny", „Młodość Jasia Kunefała". Współorganizator akcji zbliżania święta robotniczego ze środowiskiem pisarskim Łodzi (opieka nad klubami, świetlicami, bibliotekami przyzakładowymi, spotkania autorskie, prelekcje).

Prof. dr hab. WŁADYSŁAW PIOTROWSKI

Dyrektor Instytutu Ekonomiki Produkcji, kierownik Zakładu Ekonomiki Przemysłu Uniwersytetu Łódzkiego. Wybitny uczony od 26 lat ściśle związany swoją działalnością naukową, społeczną i organizacyjną z UŁ i regionem łódzkim. Wysokiej klasy specjalista z zakresu modernizacji środków trwałych i zagadnień postępu technicznego oraz problematyki gospodarowania siłą roboczą w przemyśle, znawca ekonomicznych problemów zatrudnienia. 11 znaczących opracowań naukowo-badawczych poświęcił regionowi łódzkiemu. W ciągu ostatnich lat dziesięciokrotnie przewodniczył delegacji polskich ekonomistów na międzynarodowych konferencjach, sympozjach i spotkaniach naukowych.

Prof. dr JERZY RACHWALSKI

Profesor zwyczajny w Politechnice Łódzkiej, wybitny uczony zasłużony nauczyciel akademicki, ściśle związany całą swoją działalnością naukową i społeczną z naszym miastem. M. in. stworzył od podstaw w PŁ Katedrę Ekonomiki Przemysłu i wykształcił kadrę nauczycieli akademickich w tym zakresie. Jego prace naukowe są ściśle związane z ekonomiczną, organizacyjną, a następnie techniczno-organizacyjną działalnością i funkcjonowaniem przemysłu, w szczególności włókienniczego. W 1972 r. został powołany i zatrudniony w charakterze eksperta ONZ przy Komisji Planowania w Republice Algierskiej. Zasłużony Nauczyciel PRL, odznaczony m. in. Medalem Komisji Edukacji Narodowej.

Mgr ZOFIA SKALSKA

Emerytowana nauczycielka, zasłużony pedagog i wychowawca młodzieży, instruktor ZHP, działaczka społeczna. W zawodzie nauczycielskim od 1937 r. W czasie wojny współorganizatorka tajnego nauczania i konspiracyjnego harcerstwa. Po wojnie pracuje jako nauczycielka, a następnie wizytator opieki nad dzieckiem w KOSL i KOS m. Łodzi oraz metodyk w Okręgowym Ośrodku Metodycznym, prowadząc dokształcanie i doskonalenie nauczycieli i wychowawców domów dziecka. Przez wiele lat ekspert Ministerstwa Oświaty i Wychowania ds. Programów Pracy Placówek Opieki Całkowitej. Zasłużony Nauczyciel PRL, odznaczona Medalem Komisji Edukacji Narodowej i Krzyżem Zasługi dla ZHP.

EWA WYCICHOWSKA

Choreograf i solistka baletu Teatru Wielkiego w Łodzi. Jedna z czołowych polskich artystek baletu i młodych, utalentowanych choreografów. Jej repertuar obejmuje wszystkie czołowe role w baletach klasycznych prezentowanych w Łodzi. Laureatka I nagrody w 1973 r. w kategorii solistek w Ogólnopolskim Konkursie Choreograficznym w Łodzi. Wielokrotnie występowała na czele baletu TW na scenach zagranicznych, m. in. w: ZSRR, NRD, RFN, Finlandii, Jugosławii, Bułgarii. W latach 1978 i 1981 reprezentowała Polskę na Międzynarodowym Festiwalu Trujillo — Lima w Peru.

Wszystkim nagrodzonym składamy serdeczne gratulacje i życzenia dalszej owocnej działalności na rzecz naszego miasta.

ZESPÓŁ W SKŁADZIE:

mgr inż. ALICJA DYCZKA, mgr inż. KRYSTYNA LESIAKOWSKA, doc. dr inż. ANDRZEJ NAWROCKI, inż. CZESŁAW OKROJEK i mgr inż. KRZYSZTOF RACZYŃSKI

Zespół pracowników Zakładu Artykułów Medycznych COBR Przemysłu Dziewiarskiego w Łodzi. Zakład ten jest jedynym w Polsce i jednym z nielicznych w świecie producentów takich artykułów jak: dzianina filtracyjna, protezy naczyń krwionośnych, ścięgien, powięzi mięśni itp. Zespół kieruje produkcją tych artykułów, inspirując i prowadząc badania nad uzyskaniem nowych artykułów, udoskonalaniem protez naczyniowych, sztucznej skóry, protez dwustronnie welurowych, siatek opatrunkowych, bandaży oraz artykułów dla chirurgii okulistycznej.

(n)

Foto: A. Wach

na innych łamach

Do licznych wypowiedzi na ogólnonarodowy temat „wczoraj, dziś i jutro", trzeba dodać wywiad jaki przeprowadził dla **„ŻYCIA LITERACKIEGO"** (nr 3) Romuald Karyś z prof. Dionizym Smoleńskim, znanym chemikiem, członkiem rzeczywistym PAN, b. długoletniem rektorem politechniki wrocławskiej i warszawskiej.

Zdaniem prof. Smoleńskiego:

„Nie będzie kryzysów, jeśli wreszcie zrozumiemy, że to co chcielibyśmy widzieć prostym, jest zygzakowate, że są warianty systemu, a nie niezmienny system, w którym obowiązywałyby raz na zawsze ustalone wartości i reguły gry".

Do tego celu niezbędna jest kontrola społeczna, która uniemożliwi decydentom forsowanie, często dla własnej wygody określonego dogmatu **„który za ileś tam lat załamie się powodując kryzys".**

Jak profesor rozumie tę kontrolę?

D.S.: — Myślę o wyposażonych w rzeczywiste uprawnienia organach przedstawicielskich — od gminy po Sejm. Żeby to dobrze funkcjonowało, trzeba jednak jeszcze pamiętać i o tym, że uchwała bądź decyzja powzięta demokratycznie, większością głosów, nie musi być uchwałą zawsze słuszną; jest poprostu uchwałą większości. O tym, jak i o granicach swobody, jakie wyznacza racja stanu, bardzo wiele osób zapomniało w roku 1981.

R.K.: — Jak pan rozumie rację stanu?

D.S.: — Odpowiem jednym słowem: Jałta. To jest punkt, aż po który można sobie czasem poszaleć. Dalej już nie. Zakwestionowanie Jałty prowadziłoby niechybnie do tego czego obawialiśmy się przez cały 1981 rok.

R.K.: — Czy wprowadzenie stanu wojennego było jedynym sposobem zapobieżenia wycieczkom w zakazany obszar?.

D.S.: — Jedynym! Bo już tam pod koniec nie chodziło o żadne postulaty związkowe, kompromisy, demokratyzację. Chodziło o zmianę władzy i pójście dalej, ku zatracie. Był to zmok, był to stadny, niepojęty bieg lemingów ku otchłani.

R.K.: — W społeczeństwie panują bardzo rozbieżne opinie na temat stanu wojennego. Mówi się, że trwał za krótko lub za długo. Że był za surowy albo za łagodny.

D.S.: — Za surowy? Przyjęła się już jego nazwa: polski stan wojenny. Nie był dotkliwy dla społeczeństwa. Stworzono zaledwie podstawy prawne do ewentualnych restrykcji, co

Linie proste i zygzaki

pozwoliło przebyć krytyczny okres we względnym spokoju i z minimalnymi stratami..."

Tej specyfiki polskiego stanu wojennego nie dostrzegają albo nie chcą dostrzec zarówno, kręgi opozycyjne wewnątrz kraju, jak i propaganda ośrodków zachodnich. Ta ostatnia z reguły nie informuje o skali represji w takiej np. Turcji, gdzie w jednym procesie zasiada na ławie oskarżonych 750 osób, z tego dla 260 prokurator żąda kary śmierci. Jest to zapewne temat wstydliwy, ponieważ Turcja należy do krajów sojuszniczych jako członek NATO. Ale należy o tym przypomnieć.

Drażliwą sprawą, która może wywołać falę polemik podniósł w **„POLITYCE"** (nr 3) KTT, a mianowicie pomnikomanię z jaką mamy od kilku lat do czynienia. Punktem wyjścia rozważań autora jest głośna tragedia w szpitalu słubickim, gdzie w wyniku pomyłki pielęgniarki zmarły cztery położnice, otrzymując zamiast soli gorzkiej silnie trujący azotyn sodu. KTT pisze o fatalnym stanie naszego szpitalnictwa, przeładowanych do granic możliwości szpitalach, przepracowanym personelu. Te warunki powodują, że **„nieszczęście stoi za progiem".**

I tutaj — pisze KTT —

„Wchodzimy na teren szerszy, na którym już nie konkretna pielęgniarka, konkretny lekarz, a także nie wszystkie pielęgniarki, lekarze i minister zdrowia razem wzięci są w jakimś stopniu odpowiedzialni za tragedię słubicką. Wchodzimy na teren na którym, w moim głębokim przekonaniu, odpowiedzialni jesteśmy za nią wszyscy".

Zawodzi nas instynkt samozachowawczy, co jest oznaką choroby, a w zdrowym społeczeństwie na pierwszym miejscu stawia się sprawę wyżywienia, następnie zdrowia i wreszcie oświaty. Natomiast w jednej z małych miejscowości podwarszawskich w której mieszka KTT, buduje się kościół, chociaż obok znajduje się inny, wprawdzie mniejszy, ale jest, a jednocześnie dzieci z klasy zerowej w tejże miejscowości gnieżdżą się w prywatnym mieszkaniu nauczycielki, ponieważ nie ma miejsca w szkole.

I wreszcie pomniki:

„(...) Polska w okresie ostatnich dwóch lat, to znaczy w tym samym okresie, kiedy nie potrafiliśmy się wyżywić, zapewnić pomieszczeń dla chorych i izb dla nauki szkolnej pokryła się pomnikami. Przy użyciu pomników odbyła się i odbywa nadal istna polemika: wy powstańcem — my matką Polką, jedni Witosem — drudzy Paderewskim, jedni tym — drudzy owym. Prawdziwy obłęd! Obłęd nie dlatego, żeby którakolwiek z intencji, na które wznoszone są lub już zostały wzniesione te pomniki była niegodna szacunku. Ale obłęd dlatego, że każdy grosz wydany na te budowle przybliża dzień nowych Słubic, które odbędą się w dowolnym miejscu Polski, i oddala moment, w którym dzieci z „zerówki" będą się uczyć w normalnej klasie szkolnej".

Jeszcze raz powtarzam: felieton KTT wywoła burzę, bo nie lubimy „szargania świętości", ale czyż naprawdę nie stać nas na spokojną, w tej kwestii, dyskusję.

A teraz coś z kącika czarnego humoru i wieczystej księgi pomysłowości rodaków. Jak donosi Adam Rakoczy (**„VETO"** nr 3) w Lublinie znajdują się dwa sklepy z odzieżą i obuwiem wyłącznie dla... nieboszczyków. Można w nich dostać dosłownie wszystko co zmarłemu niezbędne jest w wędrówce na tamten świat (nawet trwają starania o chusteczki do nosa). Warunkiem zakupu jest tylko posiadanie oryginału aktu zgonu.

Oto fragment rozmowy z kierowniczką takiego sklepu:

— „Czy artykuły ubraniowe, sprzedawane przecież na ostatnią drogę życia, są inne na przykład czarne, ciemne?

— Wcale nie! To są takie same towary i każdy chętnie by je kupił. Mieliśmy dla nieboszczyków bardzo ładne mokasyny, nawet koszule z importu. Zdarzało się, że akurat nie mieliśmy ciemnych garniturów. Klienci, rodzina znaczy się, brali jasne. Nawet woleli. Podobnie było z garsonkami czy butami dla kobiet. Bywało nawet tak, że gdy zmarła stara kobiecina lat siedemdziesiąt parę, to rodzina kupowała garsonkę, którą przymierzała jej wnuczka. Ludzie to wykorzystują, ale ja na to wpływu nie mam. Kiedyś dwudziestoparoletni syn kupił, niby dla zmarłego ojca, bardzo ładny garnitur, buty, koszule, skarpety. Nie zrezygnował z podkoszulka i slipek. Jeszcze się wyklócał! Mówił, że należy się. Dla ojca, który pozostawił go, nieboraka z 20 hektarami i dwoma traktorami. Widziałam jak wsiadał do białego „Poloneza". I co miałam zrobić? Jego prawo było!".

Zaś w **„PANORAMIE"** (nr 2) krzepiący dusze tekst pióra dr Michaliny Wisłockiej, głośnej autorki „Sztuki kochania".

„Długowieczność jest cechą zakodowaną w genach, której towarzyszy ogólna większa odporność i tężyzna organizmu, dlatego właśnie są długowieczni. Sprawy seksualne u tych ludzi nie wyłamują się z tej ogólnej reguły. Partnerki takich panów utrzymują również do późnej starości normalny popęd płciowy, prowadzący do satysfakcji seksualnej i tworzą nadzwyczaj harmonijne stadła o wyrobionych wieloletnich nawykach nie tylko fizycznych ale i psychicznych".

Wobec tego za szczyt defetyzmu uznać można tytuł ze **„SZPILEK"** (nr 3) **„Za dużo wody, za mało mięsa"**. Zgódźmy się natomiast z innym nagłówkiem **„I w raju bywają kolce"**.

T-O

Inflacja — problem numer 1

Wymiana pieniędzy nie wchodzi w rachubę

Jeszcze półtora roku temu groziło nam całkowite załamanie systemu finansowego. Dziś oddaliliśmy tę groźbę — nie na tyle jednak, aby jej nie dostrzegać — oświadczył na konferencji prasowej w Biurze Rzecznika Rządu (17 bm.) minister finansów Stanisław Nieckarz.

Mamy nadal głęboki deficyt budżetu szacowany na ok. 150 mld zł. Wydatki na cele nieprodukcyjne z państwowej kasy nadal przewyższają wpływy. Deficyt pogłębia również fakt, dotowania produkcji wielu artykułów. Dopłaty do cen wyniosą w 1983 roku ok. 450 mld zł, w tym do cen żywności ok. 190 mld zł.

Stan równowagi rynkowej, a raczej jej braku określa u progu bieżącego roku nawis inflacyjny szacowany na ok. 500 mld zł.

Najskuteczniejszą formą walki ze zjawiskami inflacyjnymi byłby wzrost produkcji. Jednakże przemysł nie jest do tego odpowiednio wyposażony. Chodzi zwłaszcza o sprawę zaopatrzenia w niezbędne środki i materiały. Znaczna ich część nadal musi pochodzić z importu.

W roku 1982 po raz pierwszy osiągnęliśmy dodatnie saldo w obrotach z krajami kapitalistycznymi (400 mln dol.).

Stan zadłużenia wynosi jednak nadal 25 mld dol. Na płatności w tym roku możemy przeznaczyć kwotę 2 mld dol. Niespłacenie bieżących odsetek powodowałoby ich kapitalizację i konieczność płacenia w dalszych latach odsetek od odsetek. Trudno założyć taką ewentualność.

Przewiduje się, że w tym roku wpływy z eksportu z krajów kapitalistycznych wyniosą 5,6 mld dol. Stanowi to kwotę niewystarczającą do równoczesnego zapewnienia niezbędnego importu i wywiązania się z obsługi długu.

Bilans płatniczy kraju rzutuje bezpośrednio na podział dochodu narodowego. Znaczna część produkcji bowiem musi być przeznaczona na eksport.

Wydaje się — stwierdził min Nieckarz — że nie wszyscy uświadamiają sobie złożoność sytuacji. Już pod koniec ub. roku dał się zaobserwować gwałtowny wzrost dochodów pieniężnych ludności. Również w I kwartale utrzyma się zapewne ich wysoka dynamika. Wzrost dochodów w tym okresie wyniesie ok. 28 proc. Warto przypomnieć, że plan na rok 1983, zakładał jedynie wzrost 10-procentowy.

Emisja pieniądza idzie więc wysoką falą — powiedział minister finansów. Nie ma szans, aby spotkała się z odpowiednim wzrostem dostaw artykułów rynkowych. Już w I kwartale grozi nam powiększenie nawisu inflacyjnego o dalszych 130 mld zł.

W tej sytuacji, aby nie dopuścić do ponownego zrujnowania rynku niezbędne wydaje się podniesienie cen. Rząd stoi jednak na stanowisku, że skala podwyżek nie może być wyższa od wzrostu pieniężnych przychodów ludności. Ta zasada obowiązuje i będzie przestrzegana. Nie wchodzi więc w rachubę podwyżka tego rzędu, jaką mieliśmy w roku ubiegłym. Jak zapowiadano jednak — pewne korekty cen są konieczne, choć równie ważne, a może ważniejsze byłoby zwiększenie produkcji i opanowanie emisji pieniądza bez pokrycia. Tym dwom ostatnim wymogom odpowiadają modyfikacje reformy gospodarczej.

Polityka cenowa chronić będzie interesy grup ludności o najniższych dochodach. Rząd nie zamierza dokonywać podwyżek cen podstawowych artykułów żywnościowych. Jest to jednak uzależnione od stabilizacji cen skupu. Z całą pewnością podwyżki w tej dziedzinie nie nastąpią w pierwszej połowie roku. Ewentualne korekty muszą się wiązać ze zwiększeniem dostaw środków produkcji dla rolnictwa.

Odpowiadając na pytania dziennikarzy min. Nieckarz powiedział, że w obecnej sytuacji nieodpowiedzialnym byłoby postulowanie jakichkolwiek innych form zdjęcia z rynku nawisu inflacyjnego np. poprzez wymianę pieniądza. Takie rozwiązanie nie wchodzi w rachubę.

Generalne perspektywy rozwoju sytuacji na rynku, znajdującym się pod naciskiem zbyt wysokich dochodów, zarysował minister handlu wewnętrznego i usług — Zygmunt Łakomiec. System reglamentacyjny żywności, który musi zostać utrzymany, chroni rynek przed nadmiernym wykupem towarów. Zapasy są wystarczające i nie powinno nastąpić pogorszenie warunków zakupu. Niestety nie odnosi się to do rynku artykułów przemysłowych. Wiele przykładów wskazuje na to, że nawet wysoki wzrost dostaw nie spowoduje zapełnienia sklepowych półek, zanim nie nastąpi powrót do względnej równowagi pieniężno-rynkowej.

(PAP)

Zamiast biur — 316 mieszkań

(INFORMACJA WŁASNA)

Drugi już rok w województwie miejskim łódzkim trwa akcja wyprowadzania z budynków mieszkalnych różnego rodzaju urzędów i instytucji, które z równym powodzeniem mogą egzystować w innych pomieszczeniach. Wszystko wskazuje na to, że rok ubiegły był pod tym względem rekordowy. **Uzyskano 12 385 m kw powierzchni, co pozwoliło na odtworzenie 316 mieszkań!**

Co to oznacza przy obecnym kryzysie mieszkaniowym nie trzeba chyba udowadniać. Już w ubiegłym roku zasiedlono 158 mieszkań o powierzchni 6 130 m kw. Dalsze konieczne prace adaptacyjne przeprowadza się w 158 mieszkaniach. Natychmiast po zakończonych remontach zostaną one przekazane najbardziej potrzebującym. Dla zobrazowania wagi problemu podajemy, że w 1981 roku zdołano uzyskać 73 mieszkania o powierzchni 2 976 m kwadratowych.

Dokonuje się także kontroli w obiektach czysto biurowych, a uzyskane wolne lokale przydziela się instytucjom o charakterze usługowym lub organizacjom społecznym. W ub. roku w wyniku likwidacji niektórych instytucji oraz przeglądu stopnia wykorzystania lokali biurowych, Wydział Lokalowy UMŁ odzyskał 68 obiektów, lub ich części o powierzchni 42 940 m kw.

Dwa pomieszczenia o powierzchni 849 m kw. otrzymała służba zdrowia. Jedno z nich przejęła spółdzielczość inwalidzka na poradnię rehabilitacyjną przy ul. Okrzei 40, a drugie służyć będzie spółdzielni lekarskiej, która uruchomi poradnię dziecięcą przy ul. Piotrkowskiej 17.

Oświata otrzymała dwa obiekty. Dzięki temu przy ul. Rydzowej 26 można było wygospodarować 10 izb lekcyjnych dla Szkoły Muzycznej I stopnia, a przy ul. Sienkiewicza 42 — po przeprowadzeniu prac remontowych — urządzone zostanie tak potrzebne w tym rejonie przedszkole.

Sześć obiektów zaspokoi potrzeby kulturalne okolicznych mieszkańców. Przekazano je na potrzeby bibliotek i różnych towarzystw kulturalnych. Dwa budynki przeznaczone zostały na hotele pracownicze.

Aż 18 pomieszczeń o ogólnej powierzchni 10 687 m kw otrzymał handel i usługi. 7 już zagospodarowano w pozostałych trwają prace adaptacyjne. Pozostałe pomieszczenia rozdysponowano bądź na potrzeby organizacji społecznych bądź na przemieszczenia różnych instytucji.

Jak nam powiedział dyrektor Wydziału Lokalowego UMŁ — mgr Stanisław Majcherczak, tegoroczna akcja przyniosła nadspodziewanie dobre rezultaty. Zapewnił też, że będzie ona kontynuowana aż do 1985 r., kiedy sprawy te zostaną ostatecznie uporządkowane — oczywiście z korzyścią dla społeczeństwa.

(M. St.)

Powodzenie reformy tkwi w samych przedsiębiorstwach

Wprowadzanie reformy gospodarczej w przedsiębiorstwach przypomina trochę bieg z przeszkodami — cel jest widoczny tylko przeszkody jakby coraz wyższe i gęściej ustawiane. Wokół reformy narosło wiele nieporozumień, nie wszyscy dyrektorzy są zdolni do właściwej interpretacji często niezbyt czytelnych przepisów. Dlatego też dobrze się stało, że na wczorajsze cotygodniowe spotkanie kadry kierowniczej w UMŁ zaproszono **Andrzeja Wróblewskiego** z Biura Pełnomocnika Rządu d.s. Reformy. Próbował on dać odpowiedź na wcześniej zgłoszone przez zainteresowanych pytania związane z wprowadzaniem reformy.

Nie będziemy tu wdawać się w szczegóły omawianych spraw. Zasygnalizujemy tylko kilka z nich, zwracając uwagę na niektóre nowe potraktowanie zasad reformy. Mówiąc np. o trudnej sprawie obowiązywania układów zbiorowych w nowych warunkach działalności organizacji związkowych A. Wróblewski stwierdził, że specjaliści z Ministerstwa Sprawiedliwości i Ministerstwa Pracy, Płac i Spraw Socjalnych zastanawiają się nad sposobem interpretowania tych przepisów i w niedługim czasie należy się spodziewać odpowiedniej wykładni. Podkreślił także konieczność pilnowania w przedsiębiorstwie dyscypliny finansowej i elastycznego kształtowania polityki finansowej tak, by zawsze wybrać najbardziej optymalny wariant. Zwiększonych kredytów będą mogły domagać się jedynie te przedsiębiorstwa, które osiągnęły przyrost produkcji. Zachęcał do prowadzenia wspólnej, w ramach kilku przedsiębiorstw, polityki finansowej. Zezwalają na to przepisy. Jako przykład podał fakt przygotowywania aktu wykupienia przez kilka przedsiębiorstw jednego zakładu, który dla tych właśnie firm produkował części zamienne. Niestety, mimo korzyści płynących z takich działań, jak dotychczas jest to dopiero pierwszy taki przypadek. Sporo miejsca A. Wróblewski poświęcił sprawom opodatkowania i kosztów nieuzasadnionych. Do tych ostatnich zaliczy się m. in. kary za niedotrzymanie warunków jakości czy przetrzymywanie taboru kolejowego. Do kosztów nieuzasadnionych zaliczy się także darowizny, poza np. na rzecz szkół

Z innych nowych spraw ciekawy wydaje się projekt wprowadzenia przetargu na nabycie dewiz. Dyrektor NBP wyznaczy bank (prawdopodobnie będzie to Bank Handlowy), który zorganizuje taki przetarg wśród przedsiębiorstw nie prowadzących produkcji eksportowej.

W sumie więc powodzenie reformy w danym przedsiębiorstwie zależy przede wszystkim od umiejętności wykorzystania jej zasad przez służby ekonomiczne i finansowe. Przepisy dają pełne możliwości ku temu.

Na zakończenie A. Wróblewski stwierdził, iż nie do przyjęcia jest zakorzenione w naszym społeczeństwie pojęcie, że wszystkim należy się po równo. Rozliczenia bowiem muszą być dokonywane nie pod kątem tego, jak kto ciężko pracuje, tylko jakie są tego korzyści, efekty.

(s)

Akupunktura wraca do łask

W Łasku, w wielobranżowej spółdzielni pracy działa spółdzielnia lekarska skupiająca lekarzy wielu specjalności, wśród których jest też lekarz zajmujący się leczeniem chińską metodą nakłuwania igłami — akupunkturą.

Lekarz medycyny — Andrzej Wiśniewski zajmuje się z pozytywnymi efektami tą bardzo rzadko stosowaną w Polsce metodą leczenia, (tylko ok. 150 specjalistów), jako jedyny w woj. sieradzkim.

(lek.)

Pijany kierowca zabił przechodnia

Do tragicznego wypadku drogowego doszło w miejscowości Wólka Tanewska (gm. Ulanów) w woj. tarnobrzeskim. Pijany kierowca Fiata 125p" 28-letni Wiesław M zjechał na pobocze i potrącił idącego skrajem drogi 45-letniego Edwarda K.; pieszy poniósł śmierć na miejscu.

Pijany kierowca zbiegł z miejsca wypadku; po krótkich poszukiwaniach został ujęty przez funkcjonariuszy MO.

★★★★★★★★★★★★★★★ wielkie atrakcje
KRAJOWEJ LOTERII PIENIĘŻNEJ
W STYCZNIU DO WYGRANIA: 30 MILIONÓW ZŁ, 10 SAMOCHODÓW OSOBOWYCH
GŁÓWNE WYGRANE 2 × 1.000.000 ZŁ
POLSKI MONOPOL LOTERYJNY

Nieruchomości

KOLUMNA — notarialnie sprzedam nie zagospodarowane działki leśne. Oferty „1994" Biuro Ogłoszeń, Piotrkowska 96.

SEGMENT lub domek — kupię. W rozliczeniu M-5 własnościowe (Radogoszcz). Oferty „888" Biuro Ogłoszeń, Piotrkowska 96.

SPRZEDAM gospodarstwo 4 ha wraz z zabudowaniami — stan dobry. Złobnica 73. 97-410 Kleszczów. 49479 g

GOSPODARSTWO 5 ha, staw, zabudowania (Łódź) sprzedam. Oferty „194" Biuro Ogłoszeń, Piotrkowska 96

Kupno-Sprzedaż

DUŻY dywan najchętniej jednokolorowy (może być chiński) — kupię. Tel. 443-28. 1723 g

ZAMRAŻARKĘ nową, prasowalnicę domową, płytki podłogowe PCV — kupię. Tel. 328-78 (18—20). Oferty „1151" Biuro Ogłoszeń Piotrkowska 96.

WTRYSKARKĘ ręczną — kupię. Oferty „927" Biuro Ogłoszeń, Piotrkowska 96

FOLIĘ białą na tunel 30 × 12 sprzedam. Głowno, Jasna 10 43873 g

DYWAN wełniany 2,5 × 3,5 gwintownicę do 3 1/2 cala sprzedam. Matejki 14/15 815 g

SPRZEDAM natty francuskie Dynastar wiązania Salomon, buty włoskie Garmont. Tel. 462-04 (16—19). 976 g

SILNIK 1600 — sprzedam Tel. 56-51-53 po 16. 2071 g

ANATOMIĘ człowieka A. Bochenka sprzedam. Oferty „180" Biuro Ogłoszeń, Piotrkowska 96

AKUMULATOR 135 Ah nowy — sprzedam lub zamienię na mniejszy. Tel. 51-07-46. 307 g

OWCZARKI niemieckie 4-miesięczne — sprzedam. Olechowska 56. 228 g

SKÓRY baranie surowe — sprzedam. Kupię włóczkę. Koronkiewicz Andrzejów Piaskowa 13. 258 g

BOKSERA 9-miesięcznego sprzedam Łódź Wapienna 16 m. 54 po 17. 239 g

ATRAKCYJNE obuwie damskie, męskie dziecinne kupuje — sprzedaje Piotrkowska 16 43629 g

MIÓD, kit pszczeli (propolis) oczyszczany — receptura, sprzedaję. 751-30. 47310-g

Pojazdy

„**VW-1300**" (garbus) sprzedam. Pabianice, Żukowa 44 m. 9. 827 g

SPRZEDAM opony śnieżno-błotne NRD „Pneumat" 165 SR 13. Kupię używną przyczepę campingową Tel. 353-48. 906 g

PRZYCZEPĘ campingową — kupię lub zamienię na „Fiata 126p". Oferty „907" Biuro Ogłoszeń Piotrkowska 96

KAROSERIĘ „Poloneza" — sprzedam. Tel. 51-94-14. 984 g

SILNIK i skrzynię biegów do Fiata 126p" kupię. Tel. 374-39 Drwęcka 40 998 g

SPRZEDAM silnik używany Skody S-100. Tel 33-43-02 839 g

„**FIATA** 126p" zamienię na „Fiata 125p" lub „Poloneza". Pokładowa 37

SILNIK „Peugeot Disel" sprzedam. Wólczańska 91 m. 45. 161 g

GARAŻ murowany własnościowy w Śródmieściu — sprzedam. Oferty „70" Biuro Ogłoszeń, Piotrkowska 96.

GARAŻ do wynajęcia Zgierska-Stefana. Oferty „73" Biuro Ogłoszeń, Piotrkowska 96.

KUPI" 2-letniego „Poloneza". Oferty „861" Biuro Ogłoszeń Piotrkowska 96

KAROSERIĘ kompletną „Poloneza" po wypadku — sprzedam. Al. Kościuszki 46, godz. 12—15. 2428-g

Lokale

MAŁŻEŃSTWO poszukuje mieszkania. Tel. 221-65. 223 g

DWUPOKOJOWE 47 m komfort loggia I piętro Widzew-Wschód — zamienię na większe. Oferty „217" Biuro Ogłoszeń Piotrkowska 96.

WŁASNOŚCIOWE 2-pokojowe, telefon bloki Żubardź — zamienię na ładny domek jednorodzinny Łódź Oferty 214" Biuro Ogłoszeń, Piotrkowska 96.

WYNAJMĘ mieszkanie kobiecie do 35 lat. Warunki dogodne. Poznańska 5 m 3/4. 205 g

MAŁŻEŃSTWO poszukuje mieszkania. 638-53 do 15 60 g

M-3 sprzedam. 51-53-51 godz. 16—18. 55 g

DOŁY — komfortowe 37 m, bloki cegła I piętro parkiet telefon — sprzedam. Oferty „50" Biuro Ogłoszeń Piotrkowska 96.

PRACUJĄCA poszukuje pokoju. Oferty „249" Biuro Ogłoszeń, Piotrkowska 96

PRACUJĄCA poszukuje pokoju, płatne miesięcznie, może być za opiekę. Oferty „116" Biuro Ogłoszeń, Piotrkowska 96

ZAMIENIĘ własnościowe M-2 Żubardź na M-2 w innej dzielnicy. Oferty „864" Biuro Ogłoszeń, Piotrkowska 96

POSZUKUJĘ mieszkania lub niekrępującego pokoju. Tel. 724-82. 830 g

M-2 36 m centrum — sprzedam. Oferty „903" Biuro Ogłoszeń, Piotrkowska 96

LOKAL 48 m na zakład krawiecki, dziewiarski itp. (Wiskitno, woda, siła) do wynajęcia. Tel. 53-09-87. 887 g

TORUŃ M-3 — zamienię na podobne w Łodzi. Wanda Zielińska, Toruń Gagarina 136 — 23, Oś. Reja III. 1722 g

Nauka Praca

MATEMATYKA 51-74-10 — mgr Pluskowski. 49542 g

MATEMATYKA, fizyka, chemia 56-08-77 Malinowscy 48173 g

ANGIELSKI — korepetycje. Karbowiak tel. 51-63-27 49127 g

ZATRUDNIĘ osobę biegłe robiąca na drutach. Oferty „1938". Biuro Ogłoszeń, Piotrkowska 96

POSIADAM samochód — wolny czas — oczekuję propozycji. Oferty „890" Biuro Ogłoszeń, Piotrkowska 96

POSIADAM samochód wolny czas. Poważne oferty „944" Biuro Ogłoszeń Piotrkowska 96.

MURARZA i pomocnika murarza, ucznia przyjmę, tel. 51-41-24 po 17 110 g

ZATRUDNIĘ fachowców do zakładu galwanizerskiego. Łódź, Stare Złotno 115 130 g

MŁODE małżeństwo podejmie pracę chałupniczą. Może być proste szycie. Oferty „65" Biuro Ogłoszeń, Piotrkowska 96

MECHANIKA samochodowego, ucznia zatrudnię. Warsztat, Suwalska 24. 2376-g

Zguby

DOROTA Olejnik zgubiła legitymację służbową, pracowniczą Nr 895/80 UŁ. 997 g

ZDZISŁAW Kaźmierczak zgubił wkładkę zaopatrzeniową WZ 088739. 979 g

BEATA Będzińska zgubiła dyplom mistrzowski, wydany przez Izbę Rzemieślniczą. 2235 g

JAN Tokarski zgubił wkładkę zaopatrzeniową W 818169. 970 g

HELENA Wyrzykowska zgubiła wkładkę zaopatrzeniową W 818429. 928 g

WIKTOR Cybulski zgubił wkładkę zaopatrzeniową W 278284. 872-g

SKRADZIONO wkładkę zaopatrzeniową W 878667 Maria Piekarska. 860 g

RYSZARD Czerwiński zgubił wkładkę zaopatrzeniową Y 131191. 852 g

ZGUBIONO wkładki zaopatrzeniowe Franciszek Lajblich 499448, Regina 499449. 836 g

ZBIGNIEW Błoński zgubił wkładkę zaopatrzeniową W 312549. 822 g

JANINA Więcław zgubiła wkładkę zaopatrzeniową W-810310. 962 g

ZDZISŁAW Jabłoński zgubił wkładkę zaopatrzeniową W-247664 951 g

SKRADZIONO wkładki zaopatrzeniowe Elżbieta Smolarska W-067885, Dagmara W-067887, Krzysztof 93367 Zofia Grzejda W-787724. 953 g

UNIEWAŻNIAM skradzioną pieczątkę „Anna Raginia-Kawińska specjalista chorób wewnętrznych 1514 m. Łódź, Łódź, ul. Uniwersytecka 19 m. 27". 948 g

JOLANTA Zając zgubiła wkładkę zaopatrzeniową C-875874, leg studencką 14687/L AM. 943 g

MARIANNA Głowacka zgubiła wkładkę zaopatrzeniową W-089363. 920 g

LESZEK Kopeć Andrzejów, Nowa 9 zgubił zezwolenie na prowadzenie rzemiosła nr 179 wydane przez Urząd Gminy Andrespol. 896 g

ŁUCJA Pęczek zgubiła wkładkę zaopatrzeniową W-012942. 881 g

SKRADZIONO wkładkę zaopatrzeniową 020395 Czesława Kowalczyk. 1433 g

MIROSŁAW Smeja, Osadnicza 5 zgubił potwierdzenie wykonywania rzemiosła 1/1607/82 wydane przez Urząd Dzielnicowy Łódź — Bałuty. 153 g

SKRADZIONO wkładkę zaopatrzeniową D-094333. Teresa Haker. 205 g

ZGINĄŁ owczarek niemiecki — czarny w kagańcu. W trakcie leczenia. Odprowadzić Lipowa 68/70 m. 16. Nagroda, tel. 52-07-29 wew. 61. 81 g

ROMAN Kwiatkowski zgubił wkładkę zaopatrzeniową W 804485 263 g

WŁADYSŁAWOWI Ciesielskiemu skradziono wkładkę zaopatrzeniową Y 145782 148 g

EUGENIUSZ Chodorowski zgubił wkładkę zaopatrzeniową W 026643 245 g

UNIEWAŻNIA się zagubioną pieczątkę Barbara Gaworska lekarz med. przemysłowej Łódź ul. Brzechwy 7 m. 91 2626 Łódź 143 g

HENRYK Krajewski zgubił legitymację studencką Nr 58156/El PŁ. 1002 g

DOMINIKA Halbersberg zgubiła wkładkę zaopatrzeniową Y-245936. 2358-g

Różne

FARBUJEMY kożuchy, czyścimy garnitury, sukienki, płaszcze dywany wełniane koce kurtki welurowe. Punkty przyjęć: Struga 7 Nowotki 145 „Max". Jung. 318 g

DYWANY, wykładziny czyszczę Bieniecki 358-53 548 g

PODNOŚNIKI hydrauliczne — naprawa Zakład Ślusarski Hubala 6 (róg Retkińskiej i Marchlewskiego). Rybiałek. 1008 g

AUTO najkorzystniej kupisz — sprzedasz tylko przez Inter-Auto Łódź al. Kościuszki 91 tel. 817-79 godz. 9—17 Budyś. 320 g

INSTALACJE wodn.-kan. c.o. oraz gazowe. Inż. Frydlewski tel. 310-19 godz. 17—20. 49003 g

SAMOTNYCH poznaje Biuro „Victoria" Pabianice 1, skrytka 13. 49751 g

RADIOODTWARZACZE samochodowe naprawa instalowanie, przestrajanie UKF Blokowa 9. Inż. Ładyński. 77 g

SOPLE lodowe śnieg z dachów awaryjnie usuwamy. Ganicz tel. 56-71-29. 47008 g

ANTYKOROZYJNE zabezpieczanie samochodów na gorąco — wykonuje inż. Supady. Ksawerów, Łódzka 41. 1150 g

ANTYKOROZYJNE zabezpieczanie podwozi, profili zamkniętych hydrodynamicznymi urządzeniami — „VALVOLINE". Gwarancja Klimkowski. Beskidzka 81 (dojazd Brzezińska, Okrętowa). 45628 g

CYKLINOWANIE lakierowanie parkietów tel. 53-49-67. Żyłowski. 42956 g

SAMOTNI — oferty w Biurze Matrymonialnym „SWATKA" 90-434 Łódź Piotrkowska 133. 43060 g

SPĘDZMY wspólnie cały rok. Firma „Kiwik" — sprzątanie wnętrz. Szewczuk. Tel. 878-95. 48361 g

GRACO! Serwis antykorozyjny samochodów — gwarancja krótkie terminy. Zakładowa 13 (koniec Przybyszewskiego). Koliński. 1133 g

POSIADAM uprawnienia — wydzierżawię piekarnię Warszawa Białobrzeska 33 m. 16 tel. 23-03-57 po 18 196 g

DOBRZE prosperujący zakład ślusarsko-tokarski wydzierżawi inne propozycje. Oferty „250" Biuro Ogłoszeń, Piotrkowska 96

PARKIETY — układanie, cyklinowanie, lakierowanie. 677-82 Wycech. 1426 g

ZALUZJE miedzyszybowe, karnisze, śruby haki — z gwarancją tel. 53-27-29 Zamysłowski. 49285 g

SZYBKA, solidna naprawa obuwia Zbrożek Łódź, Więckowskiego 76 173 g

ANTENY Tv — instalacje. Tel. 322-95 Pałpuchowski 87 g

Dnia 16 stycznia 1983 r. zmarła, w wieku 71 lat

Ś. † P.

HELENA ZABŁOCKA

Pogrzeb odbędzie się 19 stycznia br. o godz. 15 na cmentarzu św. Rocha na Radogoszczu, o czym powiadamiają, pozostając w głębokim smutku

CÓRKA, SYN, SYNOWA i PO ZOSTAŁA RODZINA

Dnia 15 stycznia 1983 roku, po ciężkiej chorobie zmarł, w wieku lat 78, ukochany Mąż

Ś. † P.

JAN PIECZONKO

INŻYNIER

Pogrzeb odbędzie się dnia 19 stycznia br. o godz. 10.30 na Cmentarzu Komunalnym na Dołach, o czym zawiadamia pogrążona w smutku

ŻONA

Dnia 16 stycznia 1983 r. zmarł nasz najukochańszy Syn, Mąż, Ojciec i Dziadek

Ś. † P.

JERZY LENARTOWICZ

LAT 57.

Pogrzeb odbędzie się dnia 18 stycznia br. o godz. 15.30 na cmentarzu na Mani, o czym powiadamiają pogrążeni w smutku

RODZICE, ŻONA, CÓRKA, SYN, SYNOWA i WNUCZEK

W dniu 14 stycznia 1983 roku zmarł, w wieku lat 65

Ś. † P.

JÓZEF ARKUSIŃSKI

Wyprowadzenie zwłok odbędzie się dnia 18 stycznia br. o godz. 14 z kaplicy cmentarza na Mani, przy ul. Solec.

Zmarłego żegna

RODZINA

Z głębokim żalem zawiadamiamy, że odszedł od nas nasz ukochany Ojciec, Teść i Dziadek

Ś. † P.

JÓZEF OLEK

Pogrzeb odbędzie się w środę dnia 19 stycznia br. o godz. 13.30 na cmentarzu św. Wojciecha przy ul. Kurczaki 81/85, o czym powiadamiają pogrążone w smutku:

CÓRKA z MĘŻEM i WNUCZKA

Msza żałobna zostanie odprawiona we wtorek, dnia 18 stycznia br. o godz 8.30 w kościele Przemienienia Pańskiego przy ulicy Rzgowskiej 88.

W dniu 15 stycznia 1983 r. zmarła nagle, przeżywszy lat 83

Ś. † P.

MARIA SZYMAŃSKA

pedagog, w czasie wojny komendant Wojskowej Służby Kobiet placówki AK w Tyczynie.

Pogrzeb odbędzie się w dniu 19 stycznia br. o godz. 13.15 na cmentarzu komunalnym na Zarzewie. Msze św. odbędą się w dniach 20 stycznia i 1 lutego br. w kościele parafialnym przy ul. Nawrot 104, o czym zawiadamiają pogrążeni w głębokim smutku:

SYNOWIE, WNUKI, PRAWNUK

Ś. † P.

LEOKADIA WRÓBLEWSKA

zasnęła w Panu w dniu 14 stycznia 1983 roku.

Pogrzeb odbędzie się po mszy św. w kościele Świętego Krzyża, przy ul. Sienkiewicza w Łodzi, dnia 19 stycznia br.

Kondukt pogrzebowy wyruszy samochodem z pl. Kościelnego, dnia 19 stycznia br. o godz. 14 na Stary Cmentarz katolicki przy ul. Ogrodowej. Zawiadamiają w smutku

PRZYJACIELE

Cześć Jej pamięci!

Dnia 17 stycznia 1983 roku, po przyjęciu św. sakramentów zasnął w Panu

Ś. † P.

JAN OLEJNIK

Msza św. z nabożeństwem żałobnym odprawione będą w kościele parafialnym w Mikołajewicach, dnia 19 stycznia br. o godz. 12, po czym nastąpi wyprowadzenie zwłok na cmentarz parafialny.

ŻONA, SYNOWIE, KS. RYSZARD i MARIAN oraz POZOSTAŁA RODZINA

Dziś w Radiu i TV

WTOREK, 18 STYCZNIA

PROGRAM I

6.00 Komunikat. 6.13 „Obserwacje" — pr. public. 6.30 Przegląd prasy. 6.45 Żołnierski kwadrans. 9.00 Cztery pory roku. 11.00 Wiad. 11.05 Koncert przed hejnałem. 11.57 Sygnał czasu i hejnał. 12.05 Z kraju i ze świata. 12.45 Rolniczy kwadrans. 13.00 Komunikaty. 13.10 Radio kierowców. 13.20 Rytmy mazurkowe. 13.40 Śpiewający kompozytorzy. 13.55 Studio Relaks. 14.00 Wiad. 14.05 Koncert dnia. 14.50 Wiersze L. Pasternaka. 15.00 Wiad. 15.10 Studio Młodych. 15.55 Radio kierowców. 16.00 Wiad. 16.05 Muzyka i aktualności. 16.40 Polscy artyści w światowym repertuarze. 17.00 Dziennik. 17.10 Panorama świata. 17.20 Kamerton. 18.00 Wiad. 18.05 Refleksje. 18.30 ABC piosenki. 18.50 „Rano przeszedł huragan" — fr. 19.00 Dziennik. 19.25 Radio kierowców. 19.30 Z naszej fonoteki. 20.00 Wiad. 20.05 Koncert życzeń. 20.33 Komunikaty. 20.35 Gra zespół „Konsonans". 20.45 Kronika sportowa. 21.00 Komunikaty. 21.10 Wielkie dzieła, wielcy wykonawcy. 22.00 Dziennik reporterów. 22.30 Jutro w mono. 22.40 „Gdybym nie wiedział" — rep. 23.00 Wiad. 23.10 Panorama świata. 23.30 Zbliżenia — pr. public. 23.50 Jazzowa dobranocka.

PROGRAM II

9.30 Wiad. 9.35 „Cały dzień z babcią" — słuch. 10.00 Poznać i zrozumieć. 10.25 Soliści i kameraliści. 11.00 Horyzonty wiedzy. 11.30 Wiad. 11.35 Komentarz międzynarodowy. 11.40 Improwizacje na instrumentach orientalnych. 11.57 Sygnał czasu i hejnał. 12.05 Z archiwum muzyki. 12.30 Vademecum reformy. 12.45 Dzieci specjalnej troski. 13.00 „Śpiewamy i słuchamy". 13.25 Kodeks drogowy. 13.30 Wiad. 13.35 Ze wsi i o wsi. 13.50 Więcej, lepiej nowocześniej. 14.00 Polscy śpiewacy. 14.30 „Opowiadania" — fr. 14.50 Płyty z koncertów — „The Eagles". 15.15 NURT. 15.30 Wiad. 15.40 Ludzie i ich pasje. 16.00 Muzyczne intermezzo. 16.10 Dziś pytanie dziś odpowiedź. 17.00 Nasz dom i my. 17.40 Przegląd publicystyczny. 19.00 Kompozytor tygodnia — S. Rachmaninow. 19.35 „O kulawym bogu Hefajstosie" — cz. II słuch. 20.00 Muzyka A. Kurylewicza. 20.45 Język niemiecki. 21.05 Nagranie wieczoru. 21.15 „Jesień patriarchy" — fr. 21.30 Echa dnia. 21.40 Jazz dla wszystkich. 22.00 Mistrz niuansów erotycznych — aud. 22.30 Świat muzyki. 23.00 Wiersze P. Eluarda. 23.05 Z historii rock and rolla. 23.45 Wiad. 23.50 Sentencje wieczoru.

PROGRAM III

10.00 Kiermasz płyt. 10.30 Codziennie powieść w wydaniu dźwiękowym — E. M. Remarque: „Trzej towarzysze". 11.00 Było organistów wielu. 11.40 „Żółta karczma i inne" — aud. 12.00 W tonacji Trójki. 13.00 „Love story" — odc. 13.10 Powtórka z rozrywki. 14.00 Musica d'amore. 15.00 Serwis Trójki. 15.05 Muzyczne konfrontacje. 15.25 Muzyka Młodej Generacji. 16.00 Zapraszamy do Trójki. 19.00 „Łaty czasu" — rep. 19.30 Mała suita. 19.50 Paweł Jasienica — „Polska Piastów". 20.00 Cały ten rock. 20.45 Posłuchać warto. 21.00 Śladami legend. 21.30 Machado de Assis — „Lustro". 21.45 Mistrzowie baroku. 22.45 „24 godziny w 10 minut" i inf. sport. 23.00 Zapraszamy do Trójki. 23.55 Wątki beskidzkie.

PROGRAM IV

9.00 Wiad. 9.05 „Niewolnik klubowy" — opow. 9.25 Quod libet — czyli co kto lubi. 10.00 Opera przez wieki. 10.30 Z muzycznych nagrań. 11.00 Książki które czytamy. 11.30 Tańce bałkańskie. 12.00 Wiad. 12.05 Od Bacha do Bartoka. 13.00 Serwis informacyjny (Ł). 13.05 Nowe prądy i tendencje aud. E. Dobrowolskiej (Ł). 13.15 W stronę jazzu. 13.45 Luźne kartki" — fr. 14.00 W stylu country. 14.30 Nowe nagrania radiowe. 15.00 Wiad. 15.05 Panorama literacka. 15.30 Popołudnie melomana. 17.00 Wiad. 17.05 Muzyka (Ł). 17.10 Aktualności dnia (Ł). 17.30 „Okolice kultury" — felieton (Ł). 17.40 Kapela „Bazar" (Ł). 17.55 „Za fabryczną bramą" (Ł). 18.10 Karnawałowe rytmy (Ł). 18.30 „Dom" — rep. M. Koszura. 19.00 Dziennik. 19.05 Klasycy muzyki. 19.30 Wieczór w filharmonii. 21.00 Klub Stereo. 22.30 Fakty dnia. 22.40 Muzyka dziś. 23.30 Głosy, instrumenty, nastroje.

TELEWIZJA

PROGRAM I

9.30 Film dla drugiej zmiany — „Bezimienny zamek" (4) — „Pojedynek" — węgierski film hist.-przyg.
13.30 TTR — historia, sem. 3
14.00 TTR — matematyka, semestr 3
15.45 Kwadrans z Artelem
16.00 Dla młodych widzów: 3 × 3 — turniej gier i zabaw
16.30 Dla dzieci „Michałki"
17.00 Dziennik
17.20 W spiżu i w kamieniu
17.45 „Nie oszukujmy się" — program publ.
18.10 Interstudio
18.40 Rolnicze rozmowy
18.50 Dobranoc — „Dziwne przygody Koziołka Matołka"
19.00 „Z Krzyżem Grunwaldu w herbie" — „Krzyż Grunwaldu"
19.30 Dziennik
„Pojedynek" — węgierski
20.15 „Przed wspólnym plenum"
21.05 „Bezimienny zamek" (4) — film hist.-przyg.
22.15 „Myśl i gest" — program o twórczości artystycznej
22.45 Dziennik — 24 godziny

PROGRAM II

17.00 Warszawski ośrodek telewizyjny na antenie „Dwójki"
17.10 „Warszawa w piosence" — felieton filmowy
17.20 Warszawska specjalność — ochrona zabytków — rep.
17.35 „Wzdłuż pachnącej rzeki" — rep.
18.05 „Dziadek Lisiecki" — felieton
18.20 „Pan Piecyk, Piszczyk, Kuraś i my" — felieton filmowy
18.30 Andrzej Buncol — piłkarz roku
18.55 Finał turnieju orkiestr zakładowych
19.00 Telewizyjny Kurier Warszawski
19.30 Dziennik
20.05 „W mieście i na ratuszu" — nagrody Warszawy — program publ.
20.20 „Warszawa w świecie" — program publ.
20.40 Spotkanie z Kazimierzem Górskim
20.55 „Śmiechu warte" — felieton filmowy
21.25 Magazyn z dreszczykiem
21.45 „Fabryka szlagierów" — rep.
22.10 „Szpital na peryferiach" (17) — „Punkcja"
23.10 Kwadrans z Artelem

Wyniki kontroli finansowych

Oto informacja o ważniejszych ustaleniach kontroli i dochodzeń przeprowadzonych przez aparat kontroli finansowej Ministerstwa Finansów w zakresie opodatkowania gospodarki nie uspołecznionej.

W grudniu 1982 r. organy kontroli finansowej przeprowadziły w prywatnych przedsiębiorstwach oraz u osób prowadzących działalność gospodarczą a także u osób które nie zgłosiły do opodatkowania przyjętych spadków darowizn i innych dochodów 481 kontroli i dochodzeń w wyniku których ujawniono 380 przestępstw i wykroczeń skarbowych.

Z liczby tej 114 nadużyć popełnili właściciele prywatnych zakładów zarejestrowanych a 266 osób prowadzących działalność gospodarczą bez wymaganego zezwolenia bądź te które nie zgłosiły właściwym organom zdarzeń i działań podlegających opodatkowaniu.

Należne podatki i opłaty skarbowe wyniosły 58 mln zł. Na poczet tych podatków i opłat skarbowych organy kontroli zabezpieczyły dotychczas na majątku i wierzytelnościach podatników kwotę 47 mln zł, tj. 81 proc. nie zapłaconych kwot. Trwają poszukiwania majątku na zabezpieczenie reszty należności.

Nadanie imienia Jana Łaskiego

Kontynuacją jubileuszu 560-lecia Łasku będzie nadanie Szkole Podstawowej nr 2 imienia Jana Łaskiego — kanclerza wielkiego koronnego z pierwszej połowy XVI wieku.

Dziś w budynku SP nr 2 odsłonięta zostanie tablica pamiątkowa poświęcona temu wydarzeniu. Oprócz upamiętniającego napisu znajduje się na niej brązowa płaskorzeźba Jana Biłasa będąca odwzorowaniem portretu Jana Łaskiego, pędzla J. Matejki. Z tej okazji w szkole zorganizowano wystawę filatelistyczną (z ogólnopolskim datownikiem) i fotograficzną ekspozycją zdjęć z życia szkoły.

Iek.

•FAKTY • WYDARZENIA • FAKTY•

Zmiany w komunikacji miejskiej

Jak już informowaliśmy, zgodnie z postulatami mieszkańców naszego miasta MPK od dnia 1 lutego br. wprowadzi pewne zmiany w komunikacji autobusowej. Oto szczegóły tej „operacji" o jakich poinformowano nas wczoraj na konferencji prasowej w MPK.

● Przedłuża się linię pospieszną „A" do ul. Felińskiego (Kruczkowskiego).

● Likwiduje się linię pospieszną „C" i uruchamia normalną „72" kursującą od ul. Gojawiczyńskiej do pl. Niepodległości.

● Obok linii pospiesznej „K" z osiedla Radogoszcz do pl. Wolności jeździć będą normalne autobusy linii „79".

● Trasa autobusu „B" wieść będzie ulicami: Rojną, Kaczeńcową, Aleksandrowską, Woronicza, Wielkopolską, Lutomierską, Zachodnią, Rewolucji 1905 roku do pl. Dąbrowskiego.

● Zlikwidowana zostaje linia „H", w miejsce której jeździć będzie normalny autobus „78" od ul. Rojnej ulicami Traktorową, Aleksandrowską, Woronicza, Wielkopolską, Kasprzaka, Drewnowską, Zachodnią, Obrońców Stalingradu do pl. Wolności.

● W miejsce zlikwidowanej linii „M" na jej trasie kursować będzie autobus normalnej linii „80".

● W miejsce zlikwidowanej linii „P" uruchomiona zostanie normalna linia autobusowa „85", której trasa biec będzie ulicami: Przybyszewskiego, Augustów, Rokicińską, Armii Czerwonej, Kopcińskiego, Strykowską, Wojska Polskiego do Dworca Północnego przy ul. Smugowej.

● W miejsce zlikwidowanej linii pospiesznej „L" uruchomiona będzie linia normalna „57" od ul. Karpackiej trasą „L" do krańcówki przy Dworcu Fabrycznym.

● Zlikwidowana zostanie linia pospieszna „G".

● Stare Chojny otrzymają autobusową linię normalną „52" od ul. Wołodyjowskiego. ulicami: Rzgowską, Gagarina, Pabianicką, al. Włókniarzy, Obywatelską, Bratysławską do Dworca Kaliskiego.

Oto inne korekty linii. Trasa **linii „64"** przebiegać będzie ulicami: Wojska Polskiego, Sporną, Boya-Żeleńskiego, Obrońców Westerplatte do Dworca Północnego PKS. Linia pospieszna „J" będzie biegła ulicą Kasprzaka do ul. Lutomierskiej, a **linia „E"** od ul. Strykowskiej do ulicy Wojska Polskiego przez ul. Sporną. **Linia „51"** od ul. Strykowskiej biec będzie ul. Źródłową, Północną, Sterlinga do Dworca Fabrycznego. **Linia „56"** od Strykowskiej wieść będzie przez ul. Łupkową, Kryształową, Warszawską do Arturówka.

w walce

Ponadto autobusy pospieszne nie będą się zatrzymywać na niektórych przystankach. I tak dla wszystkich autobusów pospiesznych wstrzymuje się zatrzymywanie **na wiaduktach przy ul. Promińskiego i Kopcińskiego. „A"** nie będzie się zatrzymywać na ul. Zachodniej przy Lutomierskiej i na ul. Broniewskiego przy ul. Tetmajera, **„F"** — na ul. Przybyszewskiego przy ul. Ćwiklińskiej, na rogu ulic Armii Czerwonej i Konstytucyjnej. Mickiewicza i Żeromskiego, Maratońskiej 91, **„K"** — na ul. 11 Listopada przy ul. Krzyżowej, u zbiegu ulic Pojezierskiej i Grunwaldzkiej, przy ul. Maratońskiej 91.

O obniżce wysokości opłat na liniach podmiejskich pisaliśmy już wczoraj. MPK informuje za naszym pośrednictwem, że pasażerowie, którzy wykupili bilety okresowe na ljnie podmiejskie, albo na zlikwidowane linie pospieszne, otrzymają pieniądze w dziale biletowym MPK przy ul. Piotrkowskiej 157. Pasażerowie, którzy wykupili bilety miesięczne na luty br. na linie normalne (tramwajowe lub autobusowe), a mieszkają, pracują albo uczęszczają do szkół w pobliżu tras nowych linii normalnych, mogą korzystać w lutym z tych linii. Przy wykupieniu biletów na marzec należy dokonać zmiany trasy. Posiadacze biletów okresowych ważnych na liniach nie kursujących w dni wolne od pracy, mogą korzystać w tych dniach z czynnych linii na najbardziej zbliżonych trasach. **(ms)**

Oszczędności łodzian

Wkłady oszczędnościowe mieszkańców województwa miejskiego łódzkiego na książeczkach oszczędnościowych i w formie bonów wyniosły na koniec ubiegłego roku 27 mld 106 mln zł. Porównując z rokiem 1981, jest to o ponad 6 mld złotych więcej.

Nadal trwa akcja wypłat bonów rewaloryzacyjnych, których w ubiegłym roku mieszkańcy naszego województwa pobrali na kwotę około 1,5 mld zł. Akcja ta będzie jeszcze trwała do 31 grudnia br.

W TYM ROKU

Nie 4 tys., ale 5.294 mieszkania

Pisząc kilka dni temu o wykonaniu ubiegłorocznych zadań przez nasze przedsiębiorstwa budowlane, nadmieniliśmy przy okazji o tym, że przydział materiałów budowlanych wystarczy w roku bieżącym na wzniesienie zaledwie 4.000 mieszkań. Tyle nam centralnie przyznano materiałów.

Jednoczmy się

W wyniku starań **łódzkich władz**, została oddana nam do dyspozycji większa ilość materiałów. Pozwoli ona na wybudowanie 5.294 mieszkań i przygotowanie do końca grudnia stanów surowych 40 proc. bloków przewidzianych do wykończenia w roku przyszłym. Pod tę zwiększoną pulę materiałową będą więc układały łódzkie przedsiębiorstwa budowlane swoje tegoroczne plany pracy.

Dla przypomnienia: w latach 1976—1980 wybudowano w Łodzi łącznie 47.292 mieszkania, a więc średnio rocznie — 9.458. W roku ubiegłym — 5.131. **(p)**

Gruźlica prawidłowo leczona nie jest chorobą całego życia.

DYŻURY RADNYCH

Dziś w godz. 15—18 w siedzibie ŁK FJN (ul. Piotrkowska 104) dyżur pełni członek Prez. RN m. Łodzi — **Hieronim Bartel.**

W poszczególnych urzędach dzielnicowych dyżurują:

● na Bałutach — **Eugeniusz Johanowicz** — członek Prez. DRN;

● na Górnej — **Eugeniusz Grabowski** — przewodniczący DRN;

● na Polesiu — **Konstanty Bohdanowicz** — zastępca przewodniczącego DRN;

● w Śródmieściu — **Tadeusz Lewandowski** — przewodniczący DRN.

● na Widzewie — **Rajmund Cieślak** — członek Prez. DRN.

(j. kr)

Na kolei bez zmian

Podróżni korzystający z usług PKP zdążyli się już przekonać, że wprowadzona od 1 stycznia wyższa taryfa opłat nie spowodowała żadnych istotnych zmian na żelaznych szlakach. Nadal są spóźnienia, a komfort jazdy pozostał... niekomfortowy. Na poprawę przyjdzie nam jeszcze trochę poczekać. Renesans kolei — obiecywany przez szefów resortu komunikacji — rozłożony został przynajmniej na kilka lat. Świadczy o tym chociażby fakt, iż łódzki węzeł PKP otrzyma w tym roku zaledwie 5 nowych wagonów.

Jedna z naszych Czytelniczek — p. Krystyna Kuziara postuluje, by pociągi osobowe relacji Łódź Fabryczna — Warszawa Wschodnia nie zatrzymywały się na trasie do Koluszek. Czytelniczka powołuje się na doświadczenia dyrekcji warszawskiej PKP, która już od dawna „zwolniła" te pociągi od przystawania na trasie Warszawa — Skierniewice.

i chorobami płuc!

Od kilku lat systematycznie wydłuża się czas jazdy z Łodzi do Koluszek. Obecnie pociągi pokonują tę 27-kilometrową trasę aż w 45 minut. Jest to wynik koniecznych ograniczeń prędkości spowodowany złym stanem torów. Wiosną powinny zacząć się na koluszkowskim szlaku prace remontowe. Już teraz prowadzona jest wymiana rozjazdów na stacji Łódź Widzew. Przyszłe rozkłady jazdy mogłyby wziąć pod uwagę przedstawioną wyżej propozycję. W ten sposób niewielką korektą uda się spowodować chociaż kilkuminutowe skrócenie czasu jazdy do Warszawy. **(sk)**

● Konkurs dla spostrzegawczych
● Atrakcyjne nagrody

Redakcja „Dziennika Łódzkiego" i Zarząd Okręgu Społecznego Komitetu Walki z Gruźlicą i Chorobami Płuc w Łodzi ogłaszają dziś tradycyjny konkurs, którego ideą jest popularyzacja problematyki **zapobiegania i zwalczania gruźlicy i chorób płuc.**

Żądanie uczestników konkursu nie jest trudne, choć wymaga pewnej spostrzegawczości. W różnych tekstach zamieszczonych dziś na tej stronie znalazły się **wiersze nie pasujące do tych tekstów, a będące częściami składowymi hasła na temat walki z gruźlicą,** która wprawdzie nie jest już chyba — jak niegdyś — chorobą społeczną, lecz problemem w staraniach o poprawę naszego zdrowia pozostała. Co więcej, z wypowiedzi autorytetów wynika iż gruźlica i choroby płuc jakby znowu rozwijały się, co niewątpliwie ma związek z pogorszeniem się warunków naszego życia.

Zadaniem uczestników konkursu jest **odszukanie tych „ślepych" wierszy i ułożenie z nich hasła.** Hasło to należy wypisać na karcie pocztowej i w terminie **do 28 stycznia 1983 r.** przesłać pod adresem: **Redakcja „Dziennika Łódzkiego", 90-103 Łódź, ul. Piotrkowska 96,** z dopiskiem: **Konkurs.** Odpowiedzi można też składać w skrzynce „Dziennika Łódzkiego" przy ul. Piotrkowskiej 96.

Wśród autorów prawidłowych odpowiedzi rozlosujemy nagrody w postaci **sprzętu sportowego, sprzętu gospodarstwa domowego i atrakcyjne wydawnictwa książkowe.**

W ubiegłym roku

69 osób zginęło na łódzkich drogach

Z WRD KW MO otrzymaliśmy informację na temat wypadków drogowych, które miały miejsce na terenie województwa miejskiego łódzkiego w roku ubiegłym. Ogółem było ich 1727 (o 18 proc. mniej, niż w 1981 r.), mniej też o 19 proc. było rannych — 2229 osób. Natomiast o 9 proc. wzrosła liczba zabitych na miejscu.

Przyczynami wypadków są przede wszystkim: niebezpieczna prędkość, nieposzanowanie pierwszeństwa przejazdu, nietrzeźwość kierowców i pieszych. W ub. roku zatrzymano aż 1701 pijanych kierowców, czyli o 50 proc. więcej niż w 1981 r. i 50 proc. wypadków następuje z winy pieszych.

* * *

W ub. tygodniu na terenie województwa miejskiego łódzkiego, miało miejsce 49 wypadków drogowych, w wyniku których 2 osoby zmarły, 54 zostały ranne. Zatrzymano też 35 pijanych kierowców.

Funkcjonariusze WRD KW MO, zwracają uwagę na fakt nieostrożnego, a często wręcz lekkomyślnego zachowania się na ulicy. (s.)

Para rabusiów

16 grudnia po południu w mieszkaniu Antoniego Z. przy ul. Nawrot 59 odbywało się towarzyskie spotkanie suto zakrapiane alkoholem. Gospodarza odwiedziła para znajomych' 35-letni Andrzej N. i 32-letnia Grażyna L. Atmosfera była nadzwyczaj przyjemna do chwili, gdy alkohol nie zaszumiał w głowach. Andrzej N. stał się wtedy agresywny. Nagle doskoczył do gospodarza, uderzył go pięścią w twarz i obalił na podłogę.

Z tej sposobności skorzystała partnerka napastnika. Ściągnęła z ręki Antoniego Z zegarek, a z portfela wyjęła całą zawartość — tysiączłotowy banknot i kartki reglamentacyjne Po dokonaniu rabunku para napastników opuściła mieszkanie pozostawiając bez pomocy pobitego człowieka.

Funkcjonariusze Komendy Dzielnicowej MO Łódź-Widzew po 4 dniach poszukiwań ustalili personalia sprawców rozboju. Andrzej N. i Grażyna L. zostali zatrzymani i osadzeni w areszcie tymczasowym. Sprawa toczy się w trybie doraźnym. **(sk)**

NA POŁKACH KSIĘGARNI

S. Hermlins — Zorza wieczorna Czyt. 1982 s. 98 zł 50;
M. H. Petrakis — Fale nocy. KiW 1982 s. 235 zł 70;
Z. Mikulski — Do rymu. WLub 1982 s. 68 zł 25;
Prosto ze wsi LSW 1982 s. 228 zł 40;
T. Śliwiak — Odmroczenia. WL 1982 s. 76 zł 20;
B. Kuźmiński — Pierwsza Żeńska Szkoła im Królowej Jadwigi w Warszawie PIW 1982 s. 563 zł 230;
E. Gronczewski — Walczyli o Polskę Ludową KiW 1982 s. 308 zł 90;
A. Burda — U podstaw świadomości państwowej. WLub. 1982, s. 183, zł 85;

Informacje handlowe

KARPIE MROŻONE PO 200 ZŁ ZA KG

W magazynach łódzkiej Centrali Rybnej znajduje się 70 ton karpi mrożonych krajowych i z importu — poinformował nas zastępca dyr. CR w Łodzi — **Włodzimierz Twardowski.** Nie są to bynajmniej ryby ze świątecznego remanentu, lecz świeżo mrożone. Ponieważ jednak karpie cieszą się niewielkim popytem, Centrala Rybna obniżyła ich cenę z 285 do 200 zł za kilogram. Można je kupić we wszystkich sklepach branżowych CR, które oferują również tołpygi mrożone (jest ich w magazynach 10 ton) w cenie 245 zł za kilogram. (jm)

NOWY SKLEP „BOMISU"

W tym roku „Bomis" likwiduje dwie swoje placówki handlowe znajdujące się w nieodpowiednich warunkach lokalowych przy ul. Roosevelta i Wróblewskiego, a na to miejsce przygotowuje otwarcie nowego sklepu przy ul. Armii Czerwonej 37. Tutaj w sprzedaży znajdą się przede wszystkim artykuły włókiennicze i galanteryjne.

Na przełomie pierwszego i drugiego kwartału br. „Bomis" przygotowuje giełdę różnych artykułów głównie maszyn, narzędzi, części zamiennych itp. Planowane jest też zorganizowanie kilku minigield w różnych zakładach produkcyjnych. (k)

Giełda samochodowa

W ostatnią niedzielę na targowisko zjechało o ok. 50 proc. aut mniej niż przed świętami. Zmienił się też „asortyment" oferowanych marek i roczników.

Nie brakowało małych „Fiatów". Wybór we wszystkich rocznikach (nie wyłączając 1983) i stopniach zużycia. Najstarsze egzemplarze ceniono po 250—265 tys. (1976 r.). Najwięcej było maluchów w „średnim wieku". Te właśnie roczniki (1978 do 1980) były najczęściej oglądane przez ewentualnych nabywców.

W dalszym ciągu wielu posiadaczy większych samochodów zgłasza chęć zamiany na mniejszy. Nie do rzadkości należy kartka za szybą „Fiata 125p" — „sprzedam lub zamienię na mniejszy". Skoro mowa już o dużych „Fiatach" należy odnotować małą podaż nowych wozów tej marki.

A oto kilka notowań:

„Syrena": (1975) — 190 tys., (77) — 190—210, (78) — 220—240, (80) — 290—300.

„Polonez": (1980) — 800, 830, 850 i 1.000.000.

„Fiat 125p": (1971) — 230, (72) — 315, (78) — 450—470, (80) — 520—600, (81) — 800 tys..

„Fiat 126p": (1978) — 285—315, (79) — 340—350, (80) — 370—395, (81) — 420—450, (82) — 450—520, (83) — 550—560.

„Wartburg": (1976) — 450—480, (77) — 480—500. **(per)**

CO GDZIE KIEDY

WAŻNE TELEFONY

Informacja PKO	731-82
Informacja o usługach	398-10
Informacja turystyczna	472-01
Informacja PKS	
Dworzec Centralny	265-96
Dworzec Północny	474-20
Informacja telefoniczna	93
Informacja służby zdrowia	615-19
Informacja handlowa	282-84
	613-63 (do godz. 18)
Informacja Pomocy Społecznej	56-41-70
Komenda Wojewódzka MO	677-22 292-22
Pogotowie ciepłownicze	253-11
Pogotowie drogowe: „Polmozbyt"	409-32
Pogotowie energetyczne:	
Rejon Łódź-Północ	808-32 334-31
Rejon Łódź-Południe	334-28
Rejon Pabianice	15-13-10
Rejon Zgierz	16-34-42
Rejon Oświetlenia Ulic	881-15
Pogotowie gazowe	395-35
Pogotowie MO	97
Pogotowie Ratunkowe	99
Pomoc drogowa PZMot.	52-81-10 703-27
Straż Pożarna	98 666-11
Inżynier województwa	633-11
TELEFON ZAUFANIA	337-37

— czynny w godz. 15—7 rano. W dni wolne od pracy — całą dobę. Dla kobiet z ciążą problemową i sprawy rodzinne — 740-33 — w dni powszednie od godz. 12 do 22

TEATRY

WIELKI — godz. 19 „Straszny dwór"
NOWY — godz. 19.15 „Szelmostwa Skapena"
MAŁA SALA — godz. 20 „Hedda Gabler"
JARACZA — godz. 10 „Krasnoludki", krasnoludki" 19.00 Hej kolęda kolęda"
MAŁA SCENA — godz. 20 „Ołtarz wzniesiony sobie" 7.15 — godz. 19.15 „Panna Lili i jej dwaj mężowie"
POWSZECHNY — godz. 10 „Czarodziej"
MUZYCZNY — godz. 19 „Księżycowy poemat"
ARLEKIN — godz. 17.30 „Misie ptysie"
PINOKIO — godz. 17.30 „Tymoteusz Majsterklepka"
TEATR 77 — godz. 19 „Iwona księżniczka Burgunda"
TUWIMA — godz. 18 Obrona genów"

MUZEA

HISTORII RUCHU REWOLUCYJNEGO (Gdańska 13) godz. 11—17
ODDZIAŁ RADOGOSZCZ (Zgierska 147) godz 9—16
ARCHEOLOGICZNE I ETNOGRAFICZNE (Pl. Wolności 14) godz. 11—16
BIOLOGII EWOLUCYJNEJ UŁ (Park Sienkiewicza) godz. 10—18
HISTORII MIASTA ŁODZI (Ogrodowa 15) godz 11—16
WŁÓKIENNICTWA (Piotrkowska 282) — nieczynne
MIASTA ZGIERZA (Zgierz, Dąbrowskiego 21) godz 10—15
MIASTA PABIANIC (Pabianice (pl. Obrońców Stalingradu 1/2) godz. 10—15

WYSTAWY

SALON SZTUKI WSPÓŁCZESNEJ (Piotrkowska 88) godz. 11—18 gobeliny H. Tchórzewskiej

* ✡ *

ZOO — codziennie od godz. 9 do 15.30 (kasa do godz. 14.30)

KINA

BAŁTYK — „Komandosi z Navarony" — ang od lat 15 godz 10 12.15 14.30 17 19.30
IWANOWO — „Gdzie jest generał" pol. b.o godz 15.30; „Wyjście awaryjne" pol. od lat 15 godz 17.30 19.30
POLONIA — Wyjście awaryjne pol od lat 15 godz 10 12 14 16 18 20
PRZEDWIOŚNIE — „Wejście smoka" Hongkong-USA od lat 18 godz 10 12.15 15 17.15 19.30
WŁÓKNIARZ — Cały ten zgiełk" USA od lat 15 godz 9.30 12 14.30 17 19.30
WOLNOŚĆ — Wejście smoka" Hongkong-USA od lat 18 godz 10 12.15 15 17.15 19.30
WISŁA — „Zaślepki" pol. od lat 15 godz. 10, 12.15, 15, 17.15, 19.30
ZACHĘTA — nieczynne
STUDIO — Reżyser Tadeusz Konwicki — „Ostatni dzień lata" pol od lat 15 godz 16; **DKF** — godz. 20 — seans zamknięty
STYLOWY — Filmy Wojciecha Hassa — „Szyfry" pol od lat 15 godz. 15.30; **PRZED PREMIERĄ:** „Rower" NRD od lat 15. godz. 17.30; **Mistrzowie Kina Światowego** — „Powrót do domu" USA. od lat 15 godz. 19.30
DKM — Mistrzowie kina — godz 16 18 20
OKA — Amnestia" od lat 18 pol. godz 8.30 11, 17, 19; „Przez Góry Skaliste" USA godz 13 15
GDYNIA — Kino non stop od godz. 10—22 „Zmory" pol od lat 18
MŁODA GWARDIA — **REPETYCJE'80** — Powtórzenie zestawu **KONFRONTACJE'80** — „Tess" fr. od lat 15 godz. 10 14 18
MUZA — „Jarosław Mądry" cz. I i II — pol. od lat 15 godz. 16 18
1 MAJA — „Pierwszy dzień wolności" pol od lat 15 godz. 16 18; „Narzeczona na niby" czes. od lat 15 godz. 16 18
POKOJ — Biały Bim Czarne Ucho" cz I radz od lat 12 godz 16 18; „Joe Valachi" — wł fr. od lat 18 godz 18 15
ROMA — „Agonia" radz b.o godz 10; „Superpotwór" jap. b.o., godz 13, 15, 17; „Dzień oczyszczenia" pol. od lat 15, godz. 19
STOKI — „Motodrama" pol b.o godz 16 15 18 15
ŚWIT — Orkiestra Klubu Samotnych Serc sierżanta Peppera" USA od lat 15 godz 15 17 15 19 30
TATRY — Chłopiec z burzy" austr b.o godz 15 30 Pożegnanie z tytułem — „Pojedynek" ang od lat 15 godz 17 30 19 30
ENERGETYK — nieczynne
HALKA — Król greny" radz b.o godz 16; Godziny miłości" szwedz.-norw. od lat 15 godz 18
PIONIER — Hop i jest małpolud" — czes od lat 12 godz 17, „Dzieje grzechu" — pol. od lat 18 godz 19
POLESIE — „Królewicz i gwiazda wieczorna" czes. b.o., godz 17; „Rocky" USA. od lat 15 godz 19
REKORD — Wielka podróż Bolka i Lolka" pol b.o godz 16 18; „Mandingo" wł.-USA od lat 18 godz 18 15
SOJUSZ — nieczynne

APTEKI

Mickiewicza 20 Nielarniana 15 Piotrkowska 67 Dąbrowskiego 89 Lutomierska 146 Olimpijska 7a

* * *

Pabianice — Armii Czerwonej 7 Konstantynów — Sadowa 10 Ozorków — pl. Armii Czerwonej 17 Głowno — Łowicka 28 Aleksandrów — Kościuszki 10 Zgierz — Sikorskiego 16

DYŻURY SZPITALI

Chirurgia ogólna — Bałuty — Szpital im W. Biegańskiego — codziennie dla Przychodni Rejonowych nr nr: 4 6 8 9 10 Szpital Kliniczny im N Barlickiego — codziennie dla Przychodni Rejonowej nr 7, Szpital im M Skłodowskiej-Curie — codziennie dla Przychodni Rejonowych nr nr: 1 2 3 5 w Zgierzu ul Parzęczewska 35 Szpital im. J. Marchlewskiego — codziennie Zgierz ul Dubois 17 oraz miasto i gmina Zgierz miasto i gmina Ozorków miasto i gmina Aleksandrów gmina Parzęczew; Górna — Szpital im. Brudzińskiego ul Kos. Gdyńskich 61); Polesie — Szpital im. Kopernika (Pabianicka 62). Śródmieście — Szpital im Brudzińskiego (ul. Kos Gdyńskich 61); Widzew — Szpital im Sonenberga (Pieniny 30)

* * *

Chirurgia urazowa Szpital im. Kopernika (Pabianicka 62)
Neurochirurgia — Szpital im Barlickiego (Kopcińskiego 22)
Laryngologia — Szpital im Barlickiego (Kopcińskiego 22)
Okulistyka — Szpital im Barlickiego (Kopcińskiego 22)
Chirurgia i laryngologia dziecięca — Instytut Pediatrii AM (Sporna 36/50)
Chirurgia szczękowo-twarzowa — Szpital im. Skłodowskiej-Curie (Zgierz Parzęczewska 35)
Toksykologia — Instytut Medycyny Pracy (Teresy 8)
Wenerologia — Przychodnia Dermatologiczna (Zakątna 44)

AMBULATORIUM DORAŹNEJ POMOCY

ul Sienkiewicza 137, tel 337 00 wewn 31
— Gabinet Chirurgiczny czynny cała dobę
— Gabinet Internistyczny czynny w godz 15 7 w dni wolne od pracy — cała dobę
ul Armii Czerwonej 15 tel. 457 50 do 54 wewn 70
— Gabinet Chirurgii Dziecięcej czynny cała dobę
— Gabinet Pediatryczny czynny w godz 15 -7 w dni wolne od pracy — cała dobę
ul Kopcińskiego 22 tel 681 63
— Gabinet Stomatologiczny czynny w godz 15 -7 w dni wolne od pracy — cała dobę

Potrzebny był beczkowóz

Awaria wodociągu, jaka nastąpiła w niedzielę w rejonie ul. Obrońców Stalingradu (na wysokości posesji nr 31) okazała się groźniejsza niż początkowo sądzono. Odcinek między ulicami Żeromskiego i Gdańska był wczoraj nadal wyłączony a 25 budynków pozbawionych było dopływu wody. Brygady PWIKOŁ dokonały w niedzielę niezbędnych napraw. Jednak kiedy puszczono wodę, znowu powstał przeciek.

Wodociąg biegnący wzdłuż ul. Obrońców Stalingradu służy już mieszkańcom tego rejonu blisko 20 lat. Jest stary skorodowany. Zlikwidowanie jednego wycieku widocznie nie rozwiązało sprawy. Powstał następny, w innym miejscu. Prace naprawcze, które wznowiono wczoraj, miały trwać aż do skutku. Mieszkańcy okolicznych kamienic byli w czasie awarii zaopatrywani w wodę przy pomocy beczkowozów. (sk)

DŁ

„DZIENNIK ŁÓDZKI" — dziennik Robotniczej Spółdzielni Wydawniczej „Prasa Książka Ruch" Wydawca: Łódzkie Wydawnictwo Prasowe, Łódź, ul. Piotrkowska 91. Druk Prasowe Zakłady Graficzne w Łodzi. Redaguje kolegium Redakcja kod 90 103 Łódź ul. Piotrkowska 96 Adres pocztowy „DŁ" Łódź, skr. poczt 89. Telefony centrala 293 00 — łączy z wszystkimi działami Redaktor naczelny: 645 85, zastępcy redaktora naczelnego 406 15 i 307-26, sekretarz odpowiedzialny i II sekretarz: 204 75 Sprawy miasta 341 10 i 337-47, społeczno ekonomiczne 228 32, 310-38 i 378-97, kultura i oświata 621 60 sport 208-95, dz łączności z czytelnikami, interwencje i Nasz Telefon Usługowy 303 04, (rękopisów nie zamówionych redakcja nie zwraca). Redakcja nocna: 869-68 i 868-78 Ogłoszenia i nekrologi — Biuro Reklam i Ogłoszeń, Łódź, ul. Piotrkowska 96, tel. 311-50 (za treść ogłoszeń redakcja nie odpowiada). Warunki prenumeraty podają oddziały PUPiIK RSW „Prasa-Książka Ruch".