Wydanie 1

ŁÓDŹ
piątek 29 listopada 1985 roku
Rok XLI 278 (11073)
PL ISSN 0208-7707 Nr indeksu 35004

Cena 6 zł

DZIENNIK ŁÓDZKI

NAJSTARSZA GAZETA ŁODZI

Zakończenie obrad II Ogólnopolskiej Partyjnej Konferencji Ideologiczno-Teoretycznej

Program PZPR musi odzwierciedlać zbiorową mądrość i doświadczenia partii

W CZWARTEK, 28 BM., ZAKOŃCZYŁY SIĘ W WARSZAWIE OBRADY II OGOLNOPOLSKIEJ PARTYJNEJ KONFERENCJI IDEOLOGICZNO-TEORETYCZNEJ, POŚWIĘCONEJ PRZEDYSKUTOWANIU PROJEKTU PROGRAMU PZPR.

OBRADY KONFERENCJI TRWAŁY DWA DNI. JEJ PRACE TOCZYŁY SIĘ ZARÓWNO NA FORUM PLENARNYM JAK I W OŚMIU ZESPOŁACH PROBLEMOWYCH.

Plon konferencji, podczas której przemówienie wygłosił I sekretarz KC PZPR **Wojciech Jaruzelski** (skrót jego przemówienia drukujemy na str. 3), sprawił, że stała się ona ważnym wydarzeniem w życiu partii, zwłaszcza dzięki zrodzonym na niej cennym impulsom do dalszych dyskusji i prac nad projektem programu PZPR, którego treści wykraczają poza wiek XX.

Wieczornym obradom przewodniczył członek Biura Politycznego, sekretarz KC PZPR Józef Czyrek. Zgodnie z porządkiem konferencji przedstawione zostały sprawozdania z prac ośmiu zespołów problemowych, które w środę przez kilka godzin dyskutowały nad węzłowymi problemami, zawartymi w poszczególnych rozdziałach projektu programu PZPR.

Wnioski z dyskusji w zespole I „Umacnianie socjalizmu — trwałym kierunkiem rozwoju Polski" przedstawił prof. **Henryk Chołaj.** Najwięcej uwagi w tym zespole poświęcono czynnikom i warunkom wpływającym na strategię budownictwa socjalistycznego w naszym kraju.

Wyniki debaty II zespołu poświęconej klasie robotniczej wiodącej sile przeobrażeń socjalistycznych przedstawił prof. **Kazimierz Doktór.** Podkreślono potrzebę pogłębienia szeroko rozumianego indywidualnego awansu społeczno-zawodowego robotników.

„Cele i zadania społeczno-gospodarczego rozwoju kraju", temat stanowiący osnowę dyskusji zespołu III zreferował **Marek Hołdakowski.** Postulowano — powiedział — zwiększenie efektywności ekonomicznej przedsiębiorstw i oszczędności środków, a także umocnienie dyscypliny pracy oraz dyscypliny społecznej.

„Wydajne rolnictwo — nowoczesna wieś — narodową koniecznością" — to temat główny i synteza dorobku dyskusji zespołu IV. Sprawozdanie złożył prof. **Eugeniusz Mazurkiewicz.**

Rozwój socjalistycznego ludowładztwa — to główny wątek dyskusji, która toczyła się w zespole V — powiedział składając sprawozdanie z obrad prof. **Sylwester Zawadzki.** Omawiając projekt programu partii i wszystkie jego podstawowe wątki, poświęcono wiele uwagi sprawom dalszego rozwoju demokracji.

Prof **Mieczysław Michalik** mówiąc o wynikach prac zespołu VI stwierdził, że rozważano sprawy kształtowania socjalistycznej świadomości społecznej, rozwoju kultury, oświaty i nauki. Dominowały zagadnienia istoty i funkcji socjalistycznej kultury w obywatelskiej i historycznej edukacji społeczeństwa, zwłaszcza młodego pokolenia.

Sprawozdanie z prac zespołu VII — „PZPR wobec problemów współczesnego świata" przedstawił członek KC PZPR, rektor Akademii Spraw Wewnętrznych w Warszawie prof. **Tadeusz Walichnowski.** Wskazano na znaczenie rozwoju współpracy ze Związkiem Radzieckim, udziału Polski w walce o pokój i bezpieczeństwo międzynaro-

(Dalszy ciąg na str. 2)

Obradowało Plenum KŁ PZPR

Łódzki przemysł w przyszłej pięciolatce

Wczorajsze obrady łódzkiej wojewódzkiej instancji partyjnej toczyły się wokół spraw gospodarczych, ze szczególnym uwzględnieniem zadań i uwarunkowań łódzkiego przemysłu w latach nadchodzącej pięciolatki. Motywem przewodnim stało się pytanie: jak najefektywniej wykorzystać wszystkie możliwości i rezerwy w życiu gospodarczym, aby sprostać zadaniom, jakie stawia Narodowy Plan Społeczno-Gospodarczy na lata 1986—1990.

W obradach, którym przewodniczył członek Biura Politycznego KC, I sekretarz KŁ PZPR — **Tadeusz Czechowicz,** wzięli udział: zastępca kierownika Wydziału Ekonomicznego KC PZPR — **Andrzej Dobrucki,** minister budownictwa i gospodarki przestrzennej — **Józef Niewiadomski,** wiceminister MPChiL — **Mirosław Jędrzejczak** przewodniczący Rady Łódzkiej PRON — **Jerzy Jabłkiewicz,** sekretarz WK ZSL — **Krzysztof Czajkowski,** sekretarz ŁK SD — **Andrzej Kaczorowski,** przewodniczący Federacji NSZZ PL — **Paweł Szymański.**

Referat Egzekutywy KŁ wygłosił sekretarz KŁ PZPR — **Jarosław Pietrzyk.** Mówca, na tle realizacji zadań 10 miesięcy 1985 roku nakreślił obraz czekających łódzki przemysł problemów, których rozwiązanie będzie warunkowało realizację NPSG na zbliżające się pięciolecie. Ich przezwyciężenie będzie miało decydujący wpływ na funkcjonowanie jednostek gospodarczych.

Sytuacja łódzkiego przemysłu przy końcu 1985 roku jest korzystna jeśli chodzi o takie wskaźniki

(Dalszy ciąg na str. 3)

Dziwny jest ten świat

DLA REKLAMY...

„Swatch", szwajcarska firma produkująca zegarki, dążąc do wyparcia z rynku hiszpańskiego japońskich konkurentów, postanowiła zwrócić na siebie uwagę potencjalnych klientów niezwykłą reklamą. Na jednym z wieżowców przy centralnej madryckiej alei Castellano pojawił się w tych dniach niezwykły zegarek, którego bransoletka ma 162 metry długości, cyferblat — średnicę 20 metrów, wskazówka minutowa — 7 metrów, a sekundowa — 5,6 m. Zdaniem przedstawicieli firmy, jest to największy zegar świata, przeznaczony do celów reklamowych.

ŻAGIEL POD KILEM

Einar Jacobsen wynalazca norweski opracował konstrukcję statku, który może poruszać się za pomocą... podwodnego żagla. Jacobsen uważa, że 55 metrowej długości statek, wyposażony w jego żagiel będzie mógł pływać po Atlantyku bez silnika. Jednostkę ma napędzać energia fal morskich (na Atlantyku sztil jest zjawiskiem rzadkim). Żagiel umocowywany jest na zawiasach pod kilem.

Opr. (M. C.)

Posiedzenie Rady Głównej Nauki i Szkolnictwa Wyższego

28 bm rozpoczęło się w Politechnice Warszawskiej dwudniowe ostatnie w kończącej się pierwszej kadencji posiedzenie plenarne Rady Głównej Nauki i Szkolnictwa Wyższego. Zapoznano się m.in. z przebiegiem wyborów członków rady na drugą kadencję. Zgodnie z ustawą o szkolnictwie wyższym wybierani oni są przez senaty, a po akceptacji przez ministra nauki i szkolnictwa wyższego powoływani przez premiera. Wśród nowo wybranych 70 członków rady — 18 to dotychczasowi jej członkowie.

W. Jaruzelski wśród górników

I sekretarz KC PZPR, przewodniczący Rady Państwa, gen. armii Wojciech Jaruzelski odwiedził wczoraj woj. katowickie.

Swą wizytę rozpoczął od powstającego w Sosnowcu szpitala górniczego, który z końcem przyszłego roku ma przyjąć pierwszych pacjentów. Będzie to jedna z najnowocześniejszych placówek górniczej służby zdrowia, w którym jednorazowo leczyć się będzie ponad 700 osób.

Następnie Wojciech Jaruzelski, w towarzystwie członków naczelnych władz partyjnych i gospodarczych regionu, przybył do kopalni „Generał Zawadzki", najstarszego polskiego zakładu wydobywczego węgla kamiennego, który podczas tegorocznej „Barbórki" obchodzi 200-lecie działalności wydobywczej. 4,5-tysięczna załoga dostarcza każde doby 9 tys. ton węgla energetycznego.

I sekretarz KC PZPR złożył kwiaty pod znajdującą się na terenie kopalni tablicą upamiętniającą kilkudziesięciu pracowników tego zakładu zamordowanych w niemieckim obozie śmierci Auschwitz-Birkenau w latach 1942—43.

Następnie Wojciech Jaruzelski zjechał na dół do górników, na stanowiska robocze w oddziale wydobywczym G-V na poziomie 390 metrów.

W godzinach popołudniowych w cechowni kopalni „Generał Zawadzki" Wojciech Jaruzelski spotkał się z załogą tej kopalni, która ma bogate tradycje rewolucyjne i patriotyczne. W br. w tym zakładzie wydobyta została pięciomiliardowa tona węgla w powojennych dziesięcioleciach.

W uznaniu szczególnego wkładu załogi w rozwój przemysłu węglowego, za osiągnięcia techniczno-ekonomiczne oraz systematyczną realizację zadań produkcyjnych Rada Państwa przyznała jej Krzyż Wielki OOP. Odznaczeniem tym sztandar zakładowy udekorował W. Jaruzelski. Szczególnie zasłużonym górnikom wręczył odznaczenia państwowe.

(PAP)

W Zieleńcu k. Dusznik Zdroju (wałbrzyskie) panuje piękna zima. Na stokach pojawili się już pierwsi narciarze. N/z.: Po nartach — na herbatę do schroniska „Orlica" w Zieleńcu.

CAF — Adam Hawałej

Konferencja prasowa min. J. Urbana

W kręgu spraw gospodarczych

(Obsługa własna)

Wczoraj w Biurze Prasowym Rządu minister Jerzy Urban odpowiadał na pytania dziennikarzy krajowych. Dominowały tematy gospodarcze. Pierwszy z nich dotyczył oceny sytuacji energetycznej przed zimą. Z punktu widzenia samej energetyki jesteśmy do zimy dobrze przygotowani — powiedział min. J. Urban. Ponad 90 proc. urządzeń związanych z wytwarzaniem energii elektrycznej i ciepła zostało objętych remontami. Przypływ mocy zwiększy się również z tytułu uruchomienia nowych inwestycji. Ale ów przyrost (190 MW) nie pokryje przyrost (790 MW) nie pokryje (1500 MW). Przewiduje się trudności związane z zaopatrzeniem energetyki w węgiel. Stąd przygotowany jest plan reagowania energetyki (regionalne plany wyłączeń) na wypadek silnych mrozów, napiętego bilansu energetycznego. Wyłączenia w takich wypadkach dotyczyć będą sfery gospodarczej, a nie ludności.

Interesowano się programem działania nowo powstałej Rady do Spraw Mieszkaniowych.

Pracuje ona nad projektem zmiany systemu organizacyjno-finansowego w budownictwie, który sprzyjałby zwiększaniu ilości oddawanych mieszkań. Bada się możliwości zmiany kredytowania budownictwa. Rząd zapoznał się też z opiniami związków zawodowych na ten temat. Popiera inicjatywy zmierzające do zwiększenia udziału środków własnych ludności w budowie nowych mieszkań. Np. małe spółdzielnie, które by jednocześnie podejmowały produkcję materiałów budowlanych. Rząd ze swojej strony podejmuje działania dla lepszego zaopatrzenia budownictwa w materiały, szczególnie wykończeniowe będące tzw. „wąskim gardłem". Liczy też na współdziałanie i pomoc powstałej Rady do Spraw Mieszkaniowych.

Pytano o ocenę dotychczasowych rozwiązań płacowych; czy w obecnej sytuacji gospodarczej utrzymany zostanie 5-dniowy tydzień pracy. Czy nadawanie gospodarce cech bardziej efektywnych (a więc wdrażanie mechanizmów reformy) będzie konsekwentniejsze?).

Dotychczas rozwiązania płacowe w zbyt małym stopniu wpłynęły na powiązanie pracy z płacą. Poprawiły jednak wewnętrzne struktury płacowe i ograniczyły niemotywacyjne składniki wynagrodzeń. Żadnych zagwarantowanych uprawnień pracowniczych (w tym i 5-dniowego tygodnia pracy) rząd nie zamie-

(Dalszy ciąg na str. 2)

M. Orzechowski udał się do ZSRR

Na zaproszenie rządu radzieckiego na początku grudnia br. złoży oficjalną wizytę przyjaźni w ZSRR zastępca członka Biura Politycznego KC PZPR, minister spraw zagranicznych PRL Marian Orzechowski.

(PAP)

Co dzień niesie

W 333 dniu roku słońce wzeszło o godz. 7.19, zajdzie zaś o 15.29.

Imieniny obchodzą:

Ida, Błażej, Saturnin, Przemysł

Dyżurny synoptyk

w dniu dzisiejszym dla Łodzi przewiduje następującą pogodę: zachmurzenie duże z większymi przejaśnieniami i okresami opady śniegu. Temp. maks. w dzień —2 st. Wiatr słaby i umiarkowany, południowy i południowo-zachodni.

Ciśnienie o godz. 19 wynosiło 983,3 hPa, czyli 737,5 mm.

Z kalendarza wydarzeń

1830 — Wybuch powstania listopadowego.
1944 — Wyzwolenie Albanii.

Taka sobie myśl

Życie ludzkie ubiega między wspomnieniami a nadziei.

Uśmiechnij się

— Mam dla pani liścik!

WYWIAD TYGODNIA

z Jerzym Jabłkiewiczem

Foto: A. WACH

Inż. JERZY JABŁKIEWICZ przewodniczący Rady Łódzkiej PRON

„Zrób to trochę lepiej..."

— Panie inżynierze, ruch, któremu tu w Łodzi pan przewodniczy, wszedł w specyficzny okres swojego istnienia; spełnił ogromną rolę organizując i przeprowadzając dwie wielkie kampanie wyborcze i teraz...

— I teraz — chce pan powiedzieć — znalazł się w próżni. Czy tak?

— Może niezupełnie tak, ale przyzna pan, że jego rola stała się w odczuciach dość powszechnych znów jakby mało jasna...

— Nie potrafię powiedzieć na ile są to odczucia powszechne, więc na ten temat może nie dyskutujmy. Przyznaję natomiast, że są one w jakimś sensie usprawiedliwione. W jakim sensie? Otóż refleksja w rodzaju: „PRON zrobił swoje — PRON przestaje być potrzebny" ma prawo się zrodzić, zwłaszcza w kontekście kampanii wyborczych, w których ogółowi społeczeństwa pokazaliśmy się najpełniej, przez prostą analogię do roli, jaką w przeszłości w podobnych momentach spełniał FJN. Tylko że...

Pozostając przy tym wyborczym kontekście i przeprowadzając pewne analogie, spójrzmy na całą sprawę rzetelniej. Nie ujmując niczego Frontowi Jedności Narodu — a tym bardziej jego działaczom, sprawdzonym przecież w rozmaitych okolicznościach i przedsięwzięciach — powiedzmy sobie szczerze i do końca, że w ówczesnych warunkach był on typową instytucją fasadową, tych samych zresztą sygnatariuszy, którzy dziś są sygnatariuszami PRON. Gdy chodzi zaś o wybory, to — upraszczając oczywiście nieco zagadnienie — jego rola sprowadzała się do firmowania decyzji podejmowanych poza nim.

Tymczasem PRON ma w tych wielkich aktach politycznych swój oryginalny i autonomiczny wkład. Pomińmy już może wkład czysto organizacyjny, chociaż pomijać chyba nie należy przez nas przecież zorganizowanej dyskusji przedwyborczej. Ale... Nasza deklaracja wyborcza np. — choć nie jest jeszcze programem — zawiera zasadnicze kierunki działań gospodarczych, zaś w sferze życia społeczno-politycznego jasno konkretyzuje nasze „za" i „przeciw".

I jeszcze jeden przykład: nowe prawo wyborcze. Jego zdemokratyzowane postanowienia, to

(Dalszy ciąg na str. 3)

W kręgu spraw gospodarczych

(Dokończenie ze str. 1)

rza cofać. Istnieje natomiast potrzeba i możliwości rozwiązań w samych przedsiębiorstwach pozwalające lepiej wykorzystać czas pracy i moce produkcyjne. Chcemy kierować się racjami ekonomicznymi ale i chronić dobrodziejstwa socjalne. Cele społeczne często pokrywają się z ekonomicznymi racjami. Tam gdzie bywają rozbieżne, przedstawiać będziemy jak dotąd ekonomiczne uzasadnienia i szukać społecznej zgody na podjęcie określonych decyzji.

J. Urban odpowiadał ponadto na pytania: Ilu jest więźniów niekryminalnych w Polsce i ilu z nich zostało zwolnionych na mocy humanitarnej inicjatywy PRON?

Pozbawionych wolności za przestępstwa o motywach niekryminalnych jest 265 osób. 139 zostało zwolnionych.

Czy znane są rządowi opinie społeczne na temat zmian na stanowiskach rządowych?

Rozłączenie funkcji przywódcy partii i szefa rządu przyjęte zostało z dużą aprobatą jako objaw stabilizowania się sytuacji w kraju, co pozwala rezygnować z nadzwyczajnych rozwiązań. Na inne opinie jest zbyt wcześnie.

Jak wyglądają losy fundacji rolnej?

Spotkanie w tej sprawie ma odbyć się w listopadzie.

Czy projekt ustawy o młodzieży zostanie skierowany do Sejmu mimo zastrzeżeń, a nawet negatywnych ocen?

Rząd nie jest stroną w tej sprawie, nie przedstawiam więc jego stanowiska. Projekt ten wpłynie do Sejmu, a jego kształt jest zależny od wyników dyskusji.

Czy przewidywane są zmiany struktur terytorialnych?

Premier zapowiedział stabilność podstawowych struktur terytorialnych kraju. Natomiast uporządkowaniu i korektom ulegać mogą granice województw czy gmin. Wpłynęły wnioski w tej sprawie i są analizowane.

Z czego wynika przyrost wydziałów administracji terenowej?

Nie notujemy takiego wzrostu. Rząd nie podziela opinii o nadmiernej rozbudowie administracji. Staramy się liczbę urzędników stale ograniczać. Na 10 tys. zatrudnionych przypada w Polsce mniej urzędników niż w innych krajach socjalistycznych. Także w porównaniu do państw zachodnich są to relacje korzystne, choć tutaj obraz może być złudny: Inne bowiem są tam podziały i prerogatywy administracji. Uważamy że administracyjne przerosty istnieją przede wszystkim w samych przedsiębiorstwach, instytucjach i spółdzielczości.

Wzrasta ilość narad, sympozjów spotkań, a więc i strat z tytułu odrywania ludzi od pracy?

Rząd zawsze był zdania, że należy te formy spotkań i wymiany myśli ograniczać czy organizować w dni wolne od pracy. Wszelkie zakazy na ten temat szybko idą w zapomnienie. Rząd sam m. in. przez system telekonferencji ogranicza ilość spotkań czy narad w Warszawie.

Czy są optymistyczne prognozy co do świątecznego zaopatrzenia?

Wzrosły od ub. roku dostawy ryb i przetworów. Popularnych świątecznych karpi będzie pod dostatkiem. Uzupełniany jest import ziarna kakaowego, tak by pokryć kartkowe przydziały, nie zabraknie cukru, podjęto decyzję o imporcie margaryny. Więcej będzie kawy i herbaty, zaimportuje się 26 tys. ton cytrusów, więcej będzie niż w roku ub. szampanów, win i pieprzu. Gorzej wygląda sytuacja z papierosami. Ogromnie wzrosło ich spożycie i mimo importu papierosów istnieje deficyt sięgający miliarda sztuk.

EWA ŁUKASIEWICZ

Program PZPR musi odzwierciedlać zbiorową mądrość i doświadczenia partii

(Dokończenie ze str. 1)

dowe, umacniania pozycji Polski w świecie.

Prace zespołu VIII „PZPR przewodnią siłą w budowie socjalizmu" — omówił prof. **Adolf Dobieszewski.** Zwracano uwagę na rolę i znaczenie ogniw PZPR w formułowaniu programu partii, postulowano bardziej szczegółowe określenie w tym programie kwestii dotyczących więzi PZPR z klasą robotniczą.

Po wysłuchaniu sprawozdań z prac 8 zespołów problemowych, odpowiadających tematycznie głównym rozdziałom projektu programu PZPR, rozpoczęła się dyskusja plenarna.

O oczekiwaniach jakie wiąże społeczeństwo z perspektywicznym programem partii mówił m. in. członek KC PZPR prof. **Zdzisław Grzelak** z Uniwersytetu Łódzkiego. Jego zdaniem dla urzeczywistnienia podstawowych celów socjalizmu podstawowe znaczenie mieć będzie postęp gospodarczy.

Merytorycznego podsumowania dyskusji dokonał zastępca członka Biura Politycznego KC PZPR, przewodniczący komisji redakcyjnej projektu programu PZPR **Marian Orzechowski.** Podkreślił m. in., że II Ogólnopolska Partyjna Konferencja Ideologiczno-Teoretyczna była ważnym wydarzeniem w życiu partii, stworzyła nowe impulsy do dalszych prac nad doskonaleniem projektu programu. W zespołach problemowych i na forum plenarnym konferencji zabrało głos 120 osób. 36 osób złożyło swoje wnioski i uwagi do protokołu konferencji.

Na zakończenie głos zabrał **Józef Czyrek.** Wnioski z naszych obrad — oświadczył sekretarz KC PZPR — przeanalizuje Biuro Polityczne, przekazując odpowiednie zalecenia zespołowi redakcyjnemu do spraw opracowania programu. Józef Czyrek wyraził pogląd, iż II Ogólnopolska Partyjna Konferencja Ideologiczno-Teoretyczna w pełni zrealizowała pokładane w niej nadzieje. Dyskusja nad projektem „programu" — powiedział dalej — będzie istotnym elementem kampanii przed X Zjazdem PZPR, powinna ożywić działalność ideologiczną partii, umocnić ją na podstawie wspólnych ocen i wyboru zasadniczych kierunków rozwoju społeczeństwa i państwa.

Wszystkim uczestnikom konferencji Józef Czyrek podziękował za aktywny udział w obradach.

(PAP)

KONFERENCJA PRASOWA W MHWIU

Optymistyczne prognozy świąteczne

Będziemy się spotykać co najmniej raz na kwartał, oświadczył dziennikarzom na swej pierwszej konferencji prasowej minister handlu wewnętrznego i usług — Jerzy Jóźwiak.

Podczas konferencji mówiono głównie o świętach i to — przyznać trzeba — z optymizmem.

Oto pozytywy: lepsza struktura dostaw mięsa i jego przetworów; poprawa zaopatrzenia gastronomii w te towary; import margaryny m.in. ze Szwecji, Holandii i RFN (jakość nie ustępuje margarynie „Słonecznej", cena ok. 70 zł za kostkę); wzrost o blisko 1/3 dostaw herbaty (w porównaniu do grudnia ub. r.); kolejny transport grapefruitów, dostępność na rynku pieprzu, dobre zaopatrzenie w artykuły mączne. Na te drugie składa się jeszcze brak migdałów i fig (będą rodzynki), szczątkowe ilości cytryn i dające się już zauważyć kłopoty z lepszymi gatunkami papierosów.

Problematyczna jest natomiast sprawa karpia. Dostawcy oferują 15 tys. ton, czyli tyle co za najlepszych czasów. Po cenie hurtowej ok. 290 zł za kilogram, odbiór loco staw. Handel za transport i sprzedaż chce doliczyć 50—60 zł na kilogramie. Czy jednak nabywcy zechcą kupić karpia po 340—350 zł? Już ubiegły rok, choć ceny były niższe, pokazał, że robimy to niechętnie. Resort nie zamierza jednak wkraczać administracyjnie w tę sprawę. Reforma ma swoje prawa — również prawo do ryzyka handlowego. Jak było ono duże, okaże się po świętach. Już dziś można zaobserwować, że konkurencję przedsiębiorstwom handlowym robią zakłady pracy, kupując u hodowców i darowując załogom w prezencie gwiazdkowym handlową marżę.

(PAP)

Operacja przeszczepu szpiku kostnego

Zespół lekarzy kierowany przez dr hab. Wiesława Jędrzejczaka dokonał w Warszawie pierwszego przeszczepu szpiku kostnego o znanej niezgodności w stosunku do biorcy. Dawcą szpiku dla 7-letniej Joasi była jej matka. Między dawcą a biorcą szpiku występuje różnica jednego spośród 6 głównych antygenów zgodności tkankowej oraz całkowita niezgodność grup krwi.

Tego typu zabieg należy do najbardziej złożonych i najbardziej niebezpiecznych w transplantologii. Został on wykonany niemal dokładnie w rok po pierwszym w Polsce udanym przeszczepie szpiku, wykonanym przez ten sam zespół. Przeszczepianie szpiku — zabieg trudny i nie zawsze pozwalający uratować życie chorego — jest coraz powszechniej stosowaną w świecie metodą umożliwiającą wyleczenie białaczek, aplazji (zaniku) szpiku i różnych wrodzonych schorzeń krwi.

(PAP)

Seksualna pełnoletność

Zaproponowana ostatnio szczególna „liberalizacja" przepisów prawa wywołała zażartą dyskusję w społeczeństwie i wśród partii politycznych Holandii. Obiektem ostrej krytyki opozycji i części koalicji rządowej stał się projekt obniżenia seksualnej pełnoletności z 16 do 12 lat, przedłożony przez ministra sprawiedliwości Frederika Korthalsa Altesa. Według tego projektu prawo zezwalałoby na odbywanie stosunków płciowych z osobami, a właściwie dziećmi, które ukończyły 12 lat, jeśli wyrażą one na to zgodę. Przepis zawarty jest w projekcie znowelizowanego prawa odnoszącego się do przestępstw na tle seksualnym.

Sprzeciwy powstały zarówno wśród ugrupowań opozycyjnych, jak i rządowych, w tym także w łonie Partii Liberalnej, którą reprezentuje minister sprawiedliwości. Uważa się, że obniżenie pełnoletności w tym szczególnym zakresie sprzyjałoby wzrostowi przestępstw popełnionych na tle seksualnym wobec dzieci. Przeciwnicy nowelizacji podkreślają, iż jest ona szczególnie dziwna w świetle ostatniej dyskusji na temat ochrony nastolatków przed zalewem pornografii.

Wielu oponentów zadaje pytanie, czy 12-letni chłopak lub dziewczynka są w stanie samodzielnie decydować i wyrażać zgodę w sprawach tak specyficznych, jak zbliżenie z dorosłym. Podnosi się również problem ewentualnego wykorzystania seksualnego osób niedoświadczonych.

Inna sprawa, która ma być znowelizowana dotyczy wyeliminowania z kodeksów słowa „ona" w paragrafach odnoszących się do gwałtów. Słowo to będzie zastąpione wyrazem „osoba", co pozwoli na jednakowe traktowanie gwałtów dokonywanych na mężczyznach i kobietach.

24 godziny

K. BARCIKOWSKI PRZYJĄŁ AMBASADORA KUBY

Zastępca przewodniczącego Rady Państwa Kazimierz Barcikowski przyjął 28 bm. na audiencji w Belwederze ambasadora nadzwyczajnego i pełnomocnego Republiki Kuby Narciso Martina More Diaza, który złożył listy uwierzytelniające.

Następnie amb. Narciso Martin Mora Diaz został przyjęty przez zastępcę przewodniczącego Rady Państwa na audiencji prywatnej.

OBRADY KOMITETU DS. NAUKI I POSTĘPU TECHNICZNEGO PRZY RM

W Warszawie zebrał się wczoraj na kolejnym posiedzeniu Komitet do Spraw Nauki i Postępu Technicznego przy Radzie Ministrów. Omawiany był projekt Narodowego Planu Społeczno-Gospodarczego na lata 1986—1990 w zakresie nauki i techniki.

POSIEDZENIE STAŁEJ KOMISJI DS. HANDLU ZAGRANICZNEGO

W Moskwie rozpoczęło się w czwartek kolejne posiedzenie stałej komisji RWPG ds. handlu zagranicznego, na którym omawiane są działania związane z realizacją postanowień konferencji gospodarczej na wyższym szczeblu krajów członkowskich RWPG oraz plan prac komisji w latach 1986—1987.

WYSTĄPIENIE PRYMASA POLSKI NA NADZWYCZAJNYM SYNODZIE BISKUPÓW

Toczące się od poniedziałku w Watykanie obrady plenarne synodu nadzwyczajnego biskupów, dobiegają końca i od piątku będzie on pracował w mniejszych grupach.

W środę w godzinach wieczornych przemawiał na synodzie prymas Polski, kardynał Józef Glemp. Zadaniem tego synodu — podkreślił kardynał Glemp — jest pracować z myślą o działaniu zgodnym z duchem Soboru Watykańskiego II. Jeden z podstawowych obowiązków — czytamy w 25-wierszowym streszczeniu przemówienia kardynała Glempa, podanym dziennikarzom — jest oddanie siły duchowej i moralnej w służbę świata.

FORD SCORPIO „SAMOCHODEM ROKU 1985"

Decyzją europejskiego jury składającego się z 56 dziennikarzy reprezentujących 17 krajów Ford Scorpio został ogłoszony w środę w Brukseli „samochodem roku 1985".

Tytuł ten, nadawany corocznie już od 23 lat, przyznany był poprzednio Oplowi, Kadetowi, Fiatowi Uno i Audi 100.

Opr. M. C.

KRONIKA WYPADKÓW

▲ **GODZ. 7.20. Lutomierska — Klonowa.** Jolanta K. (lat 32) weszła na jezdnię przy czerwonym świetle i wpadła pod samochód ciężarowy „Star", doznając urazu głowy.

▲ **GODZ. 9.50. Konstantynów, ul. 22 Lipca 64.** „Fiat 126p" kierowany przez Piotra M. na skutek nadmiernej szybkości uderzył w znak drogowy. Pasażerka Jadwiga W. doznała urazu głowy i stłuczenia nogi. Straty — 30 tys. zł.

▲ **GODZ. 14.55. Pabianice, Armii Czerwonej — Nowotki.** Samochód ciężarowy „Jelcz" kierowany przez Kazimierza P. wskutek awarii układu hamulcowego wjechał na skrzyżowanie przy czerwonym świetle i potrącił znajdującą się na przejściu dla pieszych Julię D. (lat 48), która doznała urazu głowy i ogólnych potłuczeń.

▲ **GODZ. 15.10. Franciszkańska — Zofii.** Stefan J. (lat 63) wtargnął nagle na jezdnię i wpadł pod „Fiata 126p", doznając urazu głowy.

▲ **GODZ. 16.30. Zgierz, Piotra Skargi — 22 Lipca.** Irena S. (lat 45) weszła gwałtownie na jezdnię i wpadła pod „Fiata 125p", doznając ogólnych potłuczeń.

▲ **GODZ. 16.30. Warszawska — Łagiewnicka.** „Star" kierowany przez Zbigniewa F. na skutek przekroczenia osi jezdni spowodował zderzenie z samochodem osobowym „Toyota", kierowanym przez będącego w stanie po użyciu alkoholu Stanisława Sz. Straty wynoszą 35 tys. zł.

(jsb)

Funkcjonowanie handlu przed i podczas świąt

Minister handlu wewnętrznego i usług określił zasady pracy placówek handlowych w okresie świąt Bożego Narodzenia i Nowego Roku. Od 18 do 20 grudnia (środa—piątek) oraz 23 grudnia (poniedziałek) placówki detaliczne pracować będą w wydłużonym czasie. W sobotę 21 grudnia sieć handlowa funkcjonować będzie tak jak w każdą niehandlową wolną sobotę. Oznacza to otwarcie co najmniej połowy sieci sklepów z artykułami żywnościowymi oraz wszystkich sklepów z tymi towarami w nowych osiedlach. Pracować też będą duże domy towarowe.

Niedziela (22 grudnia) będzie tzw. niedzielą handlową, godziny pracy placówek z artykułami spożywczymi i przemysłowymi ustalą wojewodowie. Czas ich otwarcia nie może być krótszy niż 6 godzin. Krócej natomiast (najwyżej do godz. 16) będzie działał handel 24 grudnia (wtorek). W święta 25 i 26 grudnia oraz 1 stycznia handel nie pracuje z wyjątkiem kiosków „Ruchu" zlokalizowanych na dworcach i w centralnych punktach miasta oraz kwiaciarni. Piątek 27 grudnia jest normalnym dniem pracy handlu, przy czym niektóre sklepy z artykułami przemysłowymi mogą być zamknięte (w zamian za pracę w niedzielę 22 grudnia).

Sobota 28 grudnia jest sobotą roboczą dla handlu. Pracuje cała sieć, podobnie jak w każdą ostatnią sobotę miesiąca. Następująca po niej niedziela traktowana jest przez handlowców podobnie jak każda inna. Normalnym dniem pracy handlu będzie poniedziałek 30 grudnia. Natomiast we wtorek 31 grudnia handel pracować będzie w skróconym czasie ustalonym przez wojewodów.

(PAP)

SPORT

- W. Łazarek w Szwecji?
- Łodzianie w kadrze A. Piechniczka
- Transfery, transfery...

PIŁKARSKI KALEJDOSKOP

W Katowicach zakończyła się narada trenerów pierwszoligowych zespołów, na której przedyskutowano wiele spraw związanych ze szkoleniem, a uczestniczący w tym spotkaniu selekcjoner drużyny narodowej — **Antoni Piechniczek** zapoznał szkoleniowców z planem przygotowań reprezentacji do występów na meksykańskim „Mundialu". Podał również kadrę 34 zawodników, którzy kandydują do wyjazdu. Z łódzkich piłkarzy znaleźli się w niej **Bolesta, Wójcicki, Przybyś i Smolarek** z Widzewa oraz **Baran i R. Robakiewicz** z ŁKS. Nominację otrzymał również **Władysław Żmuda** występujący w drugoligowym klubie włoskim Cremonese.

6 stycznia rozpoczyna się zgrupowanie w Wiśle, po którym 22-osobowa ekipa uda się na obóz do **Włoch, a następnie na tournee po** Ameryce Południowej. Kadrowicze zameldują się w klubach dopiero przed rozpoczęciem wiosennej rundy rozgrywek ekstraklasy, która rozpoczyna się 2 marca.

W naradzie nie uczestniczyli trenerzy **J. Engel** (Legia) i **W. Łazarek** (Lechia). Nieobecność pierwszego była usprawiedliwiona, ponieważ wyjechał on z drużyną na **mecz III rundy Pucharu UEFA** do Mediolanu, natomiast trener gdańskiej jedenastki nosi się z zamiarem wyjazdu do Szwecji i kierowania klubem w Trelleborgu.

Szykują się również kolejne zmiany na stanowiskach szkoleniowców pierwszoligowych jedenastek. Mówi się o tym, że **Jerzy Kopa**, któremu nie powiodła się grecka wyprawa, trenować będzie lubelski Motor, a **Leszek Ćmikiewicz** zastąpi **Horsta Panica** w Zagłębiu **Sosnowiec.** Zgoła sensacyjnie brzmi wiadomość, że z zabrzańskiego Górnika ma zamiar odejść **Hubert Kostka.**

Wreszcie sprawa transferów. **Wielką wyprzedaż ogłosił** Radomiak. Na liście transferowej znaleźli się **Sajewicz, Niedziółka, Wojdaszka i Mrozek** — zawodnicy mający za sobą najwięcej pierwszoligowych występów.

O **Mirosława Jaworskiego** z Widzewa stara się Bałtyk Gdynia. Na piłkarskie „saksy" udać się mają bramkarz **Cebrat** z Górnika Zabrze i **Kensy** z Pogoni

(a. szym.)

Koszykarze nie wyjadą na MŚ

W meczu eliminacyjnym gr. „C" mistrzostw świata koszykarzy, reprezentacja Polski przegrała w Katowicach z Francją 87:107 (41:56). POLSKA: Zelig 15, Szczubiał 9, Sobczyński 7, Jechorek 12, Bińkowski 4, Mulak 14, Fiedler 9, Ikiel 17.

Olbrzymi zawód spotkał sympatyków koszykówki, którzy przyszli oglądać mecz. Polacy przegrali swoją ostatnią szansę aż 20 punktami i już wiadomo, że nie wystąpią w finałach mistrzostw świata. Od pierwszych minut spotkania uwidoczniła się lekka przewaga gości, którzy tylko dwukrotnie w tym meczu pozwolili reprezentacji Polski na doprowadzenie do remisu. Wolna gra w ataku, niecelność rzutów oraz niewielka skuteczność, a co najważniejsze — bardzo słaba gra pod tablicą spowodowały, że drużyna trenera Kuchara nie mogła tego spotkania wygrać.

Grecja natomiast rozgromiła Bułgarię 111:81 (52:35) i tym samym zapewniła sobie awans do przyszłorocznych finałów mistrzostw świata, choć do zakończenia rozgrywek w tej grupie, w której występuje też i Polska, pozostały jeszcze dwa spotkania. W maju bowiem spotkają się Francja z Bułgarią oraz Polska z Grecją.

Automobiliści w „Światowicie"

W niedzielę (1 grudnia) w sali konferencyjnej łódzkiego hotelu „Światowit" o godz. 10.30 rozpocznie się plenarne posiedzenie Rady Głównej automobilklubów regionalnych i klubów zwyczajnych Polskiego Związku Motorowego.

„Automobilowy sejmik", na którym zbiorą się zarówno działacze sportu samochodowego, jak i zawodnicy, obradować będzie nad dalszym rozwojem tej dyscypliny sportu w Polsce.

(w-w)

KTH na łódzkim lodzie

We wtorek hokeiści ŁKS gościli na lodowisku w Krakowie, wywożąc stamtąd po skromnym zwycięstwie dwa punkty, które umocniły ich na pierwszym miejscu w tabeli tzw. grupy niespokojnych. Przewaga nad pozostałą trójką spora, ale jeszcze nie zapewnia pierwszoligowego bytu w następnym sezonie rozgrywek ekstraklasy.

Kolejna okazja na wzbogacenie punktowego dorobku nadarza się dziś. O godz. 17 na lodowej tafli Pałacu Sportowego ŁKS podejmie najsłabszy zespół ekstraklasy — Krynickie Towarzystwo Hokejowe. W dalszym ciągu nie może grać w drużynie ŁKS **Zdunek, nie zagrają** także **Kuśmider** i najprawdopodobniej **Wasiak.**

Wystąpi natomiast — podobnie jak w poprzednich meczach w obronie wraz z Chodakowskim — **Stopczyk.** Grając w defensywie łódzki „snajper" zapewne postara się powiększyć bramkowe konto, aby nie stracić dystansu do prowadzącego w tabeli strzelców reprezentanta sosnowieckiego Zagłębia Zabawy. Liczą na to bardzo amatorzy hokeja w Łodzi, którzy wybierają się na dzisiejszy mecz ŁKS — KTH Krynica.

(w-w)

wczoraj zgłoszenie dziś OGŁOSZENIE

VIDEO — kupię. Tel. 87-14-81. 40027-g-E

KRAKÓW, M-3 zamienię na podobne Łódź, Pabianice. Oferty 40020 Biuro Ogłoszeń, Piotrkowska 96. E

ZATRUDNIĘ blacharza samochodowego Warneńska 10. 40028-g-E

ŚWIADKOWIE wypadku dnia 12 listopada około godz. 17 w Woli Zaradzyńskiej, proszeni są o kontakt. 48-16-15. 40031-g-E

PANIĄ (najchętniej emerytowaną nauczycielkę) na kilka godzin dziennie do 3-osobowej rodziny — zatrudnię. Warunki bardzo dobre. 48-16-15. 40033-g-E

PSA doga błękitnego, półtorarocznego oddam w dobre ręce do domku z ogródkiem. 86-69-73. 40026-g-E

STUDENTKA (RFN) poszukuje samodzielnego mieszkania w centrum z telefonem. Tel. 36-83-10. 40013-g-E

SPRZEDAM warsztat lub przyjmę wspólnika. Tel. 51-67-17 po 18. 40029-g-E

ATRAKCYJNE M-3 własnościowe — tanio sprzedam. Traktorowa 90 — 56. 39817-g-E

SPRZEDAM automat saneczkowy Protti Nu 12, dziurkarkę Textima. Tel. 84-49-44. 39816-g-E

„BMW 524 td" — sprzedam. Poważne oferty 39813 Biuro Ogłoszeń Piotrkowska 96. E

SPRZEDAM „Mercedesa" 220D. Adamów 3 k/Bełchatowa. 12818-g-E

SAMODZIELNEGO mieszkania poszukuję. Oferty 12820 Biuro Ogłoszeń Sienkiewicza 3/5. E

TELEFON do przyjmowania zleceń potrzebny. Łódź 7 skr. 229. 12838-g-E

KUPIĘ overlock przemysłowy „Juki", „Yamato". Oferty 12837 Biuro Ogłoszeń Sienkiewicza 3/6. E

STARE zegary (między innymi wiedeński, kwadransowy, stojący) sprzedam. 48-09-81. 12807-g-E

PRZĘDZĘ bawełnianą 40 tex sprzedam. 43-37-20. 12832-g-E

„MERCEDES" 240D (1976) sprzedam 33-25-43. 12834-g-E

MURARSTWO — tynkarstwo. 11-13-29. Adamczewski. 12805-g-E

„RUBINA 202" — sprzedam. 57-95-70. 12806-g-E

ZATRUDNIĘ pracownika ze znajomością pracy na wtryskarce. 51-17-24 po 16. 12815-g-E

Z głębokim żalem zawiadamiamy, że dnia 26 listopada 1985 roku zmarła nasza długoletnia pracownica

Ś. † P.

JANINA GÓRNA

Serdeczne wyrazy współczucia Rodzinie składają:

PRACOWNICY II KLINIKI CHIRURGICZNEJ AM w ŁODZI.

W pierwszą rocznicę śmierci mojego Męża

Ś. † P.

KAZIMIERZA MIKSY

odbędzie się msza święta w kościele Świętego Ducha w dniu 2 grudnia br. (poniedziałek) o godzinie 7, o czym zawiadamia

ŻONA

Z głębokim żalem zawiadamiamy, że w dniu 28 listopada 1985 roku zmarła, przeżywszy lat 65, moja najukochańsza Mama

Ś. † P.

ANNA LIMIERA

z domu PAWLAK, długoletni pracownik PUPiK „RUCH".

Wyprowadzenie drogich nam zwłok nastąpi w dniu 30 listopada br. (sobota) o godz. 12 z kaplicy cmentarza św. Rocha — Radogoszcz.

Pozostają w głębokim bólu: SYN, SYNOWA i WNUCZKA oraz POZOSTAŁA RODZINA

Dnia 27 listopada 1985 roku zmarła nasza najukochańsza Mamusia, Babcia i Teściowa w wieku 67 lat

Ś. † P.

LEOKADIA KRZYŻOWSKA

Pogrzeb odbędzie się dnia 29 listopada br. o godz. 13.30 z kaplicy cmentarza katolickiego na Zarzewie, o czym zawiadamiają:

CÓRKI, ZIĘĆ i WNUCZKI

W dniu 27 listopada 1985 roku zmarła

Ś. † P.

CELINA KOBIERSKA

Pogrzeb odbędzie się w dniu 29 listopada br. (piątek) o godz. 13.30 z kościoła św. Józefa w Rudzie Pabianickiej, o czym zawiadamiają:

SYN, SYNOWA, WNUCZKI i NAJBLIŻSZA RODZINA

Z głębokim żalem zawiadamiamy, że w dniu 27 listopada 1985 roku zmarł po ciężkiej chorobie

WŁADYSŁAW DĄBROWSKI

Uroczystość pogrzebowa odbędzie się w dniu 30 listopada br. (sobota) o godz. 13 z kaplicy cmentarza na Zarzewie, o czym zawiadamiają pogrążeni w smutku:

ŻONA, SYN, SYNOWA, WNUCZKI i PRAWNUCZKI

Redaktor depeszowy MAREK CISZEWSKI

Redaktor techniczny JERZY BARSKI

Łódzki przemysł w przyszłej pięciolatce

(Dokończenie ze str. 2)

jak produkcja sprzedana, która wzrosła o 5,1 proc. w stosunku do roku ubiegłego, czy dynamika produkcji, która jest wyższa od założeń CPR o 1,9 zaś od dynamiki przemysłu w kraju o 3 proc. Niektóre przedsiębiorstwa, jak np. „Skogar", „Lenta", „Polopren" „Stomil", uzyskały w ciągu 10 miesięcy 1985 r. ponad 20-procentowy wzrost produkcji sprzedanej.

Jednakże ilościowo produkcja (np. w przemyśle lekkim) nie wzrosła i utrzymuje się na poziomie roku ubiegłego. Nadal mniej niż w roku 1980 produkujemy przędzy bawełnianej i czesankowej, tkanin bawełnianych, dzianin.

Bariery wzrostu tkwią nie tylko w krótszym czasie pracy, zaopatrzeniu surowcowo-materiałowym i niedoborach zatrudnienia. Przyczyną tego stanu rzeczy jest też wyeksploatowany park maszynowy oraz brak postępu jakościowego wyrobów. Dynamice produkcji nie towarzyszy też wzrost produkcji eksportowej i jej efektywności. Eksport przemysłu łódzkiego do krajów kapitalistycznych jest niższy od wartości zrealizowanej w roku 1982. Obniżyły produkcję eksportową „Dywilan", „Wólczanka", „Fonica" „Morfeo", „Femina" i inne przedsiębiorstwa.

Pozytywnym zjawiskiem jest systematyczny wzrost obrotów z krajami RWPG, szczególnie z ZSRR. W roku 1979 przemysł łódzki eksportował do tych krajów towary za około 258 mln rubli, zaś w 1984 r. wyeksportowaliśmy ich za 316 mln.

Wzrosła wydajność pracy mierzona wartością produkcji na jednego zatrudnionego — o 7,8 proc., ale też przeciętna płaca wzrosła o 19,1 proc. Oznacza to, że nadal utrzymuje się nadwyżka tempa wzrostu wynagrodzeń nad tempem wzrostu wydajności. Prawidłowe relacje płac i wydajności notują np. ŁZM i ZRM „Spomasz". Jednak są i takie, jak „Zeltor", „Fako", „Pafino", „Marko", „Norbelana", gdzie płace wzrosły, a wydajność spadła.

Pomyślnie kształtuje się sytuacja finansowa przedsiębiorstw, a zysk najczęściej wykorzystywany jest dla celów produkcyjnych. Nastąpił postęp w dochodzeniu do samofinansowania. „Feniks", „Dresso" „Olimpia", „Lido", „Marko", „Iwona", „Ortal" nie korzystają już w ogóle z kredytów bankowych.

Trudna jest nadal sytuacja w budownictwie, zwłaszcza mieszkaniowym.

Uwzględniając wszelkie trudności, stwierdzić trzeba, że produkcja łódzkiego przemysłu jest nadal materiało-, energo- i pracochłonna. Produkujemy towary drogie, mało atrakcyjne niekonkurencyjne na rynkach światowych.

Nie udało się zahamować postępującej dekapitalizacji. Województwo łódzkie uplasowało się w grupie województw o najwyższym stopniu zużycia majątku trwałego. Niskie jest też wykorzystanie maszyn i urządzeń. Stanowiska robocze na I zmianie obsadzone są w 77,6 proc., z czego w przemyśle lekkim w 78,5 proc., a w elektromaszynowym w 71,9 proc. Nadal maleje współczynnik zmianowości.

W tej sytuacji konieczne jest dokonanie rzeczowej analizy mocy i rezerw, które umożliwią w latach 1986—1990 osiągnięcie podstawowych celów społecznych i wzrost dochodu narodowego na zakładanym poziomie 3,5 proc. Aby cele te zrealizować, niezbędne są działania na rzecz oszczędności surowców, paliw, materiałów i energii oraz obniżania kosztów produkcji. Muszą ulec zmianie relacje pomiędzy wzrostem wydajności pracy i płacami, konieczne jest lepsze wykorzystanie czasu pracy, lepsza jej organizacja.

Dla przeciwdziałania dekapitalizacji, konieczne będzie podejmowanie efektywnych działań inwestycyjnych, wprowadzanie na szerszą skalę postępu technicznego, wynalazczości i racjonalizacji.

Jak te zadania realizować w ciągu najbliższych lat? Nad tym toczyła się dyskusja.

Na temat uwarunkowań, w jakich realizuje się produkcję eksportową oraz pożądanych bodźców dalszego rozwoju opłacalnego eksportu mówił **Leszek Ciurlik** („Textilimpex"), podkreślając że zachęta dla maksymalizowania tej działalności powinna mieć także charakter negatywny — w stosunku do tych, którzy eksportu nie realizują. Do tego tematu nawiązał również **Włodzimierz Węglarczyk** („Dresso"), przedstawiając wnioski z prac Zespołu Analiz Gospodarczych przy KD PZPR Łódź-Śródmieście, a także **Henryk Stypułkowski** z ZPDz. „Olimpia". Akcentował on, że być może warto równouprawnić działalność eksportową z rynkową, tzn. by do produkcji netto liczyć eksport tak samo jak produkcję rynkową. Tym sposobem obaliłoby się tezę o nieopłacalności eksportu dla producentów. Wśród wniosków referowanych przez tego dyskutanta należy także zauważyć postulat o doprowadzeniu do jasnych kryteriów oceny przedsiębiorstw oraz postulat na temat systemów płacowych: doskonalić je, ale bez zaprzepaszczania samodzielności zakładów.

Tematowi postępu, innowacji i wynalazczości poświęcili swe wystąpienia **Krzysztof Jagiełło** — przewodniczący Zarządu Łódzkiego ZSMP, mówiący o działalności wynalazczej wśród młodych ludzi — oraz doc. **Leszek Korycki** — przewodniczący WKTiR, który podkreślił znaczenie postępu dla promocji eksportu, mówił też o barierach — m.in. psychologicznych — rozwoju wynalazczości w przedsiębiorstwach. O determinantach działalności budownictwa w przyszłej pięciolatce mówił **Jacek Kaźmierczak** — dyr. Wydziału Budownictwa UMŁ, podkreślając brak rozwiązań ekonomicznych, które zachęciłyby przedsiębiorstwa do oddolnych inicjatyw, zmierzających do zahamowania procesu dekapitalizacji wytwórni wielkopłytowych, a także sprzętu i transportu budowlanego.

Temat dekapitalizacji majątku trwałego, to zresztą lejtmotyw wielu wystąpień. Mówili o tym **Urszula Jurczyńska** („Fresco"), **Jerzy Magdziarek** (OOSW), **Edmund Szewczyk** („Polmos"), analizujący sytuację w całym łódzkim przemyśle spożywczym oraz **Wiesław Szcześniak** („Eskimo"), który w syntetyczny sposób przedstawił jak jego zakłady potrafią same radzić sobie z tym trudnym zadaniem.

Zagadnienie walki z dekapitalizacją przemysłu wiąże się bezpośrednio z problemem braku rąk do pracy i zastępowaniem ich automatyzacją i robotyzacją. O tych sprawach w świetle prognoz zatrudnieniowych na najbliższą pięciolatkę mówił **Sylwester Pomorski** — dyr. Wydziału Zatrudnienia UMŁ. Problematyce oszczędności paliw i energii poświęcił swą wypowiedź **Wojciech Nowak** (EC im. Lenina) a sprawom innowacyjności i jakości wyrobów — **Włodzimierz Wszelaki** („Zenit"), referujący wnioski Komisji Ekonomicznej KŁ PZPR na ten temat.

Przedstawiciele KD Widzew — **Andrzej Ośniecki i Stanisław Kalinowski** przedstawili w swych wystąpieniach widzewskie dokonania na rzecz wzrostu aktywności zawodowej i wykorzystania potencjału produkcyjnego. Ciekawa wydaje się inicjatywa wykorzystania wolnych maszyn, udostępnianych tym, którzy ich potrzebują. Zgłoszono tam 70 przypadków takich możliwości.

Andrzej Dobrucki — z-ca kierownika Wydziału Ekonomicznego KC PZPR — wskazał w dyskusji na konieczność uwzględniania (w podejmowaniu wszystkich zamierzeń gospodarczych) konieczności wzrostu dochodu narodowego. Przedstawił, na tle łódzkich rezultatów gospodarczych, wyniki CPR — 1985 za 10 miesięcy.

Tadeusz Czechowicz, dokonując podsumowania dyskusji, podkreślił potrzebę zwiększenia działań inspiratorskich i kontrolnych na rzecz ofensywności w rozwiązywaniu problemów gospodarczych. Wskazał przy tym na dużą rolę jaką w tym dziele mają do odegrania organizacje partyjne, ruch związkowy i młodzieżowy, organizacje społeczne. — Nie możemy liczyć na efektywność działań, lecz na ich efekty — powiedział na zakończenie obrad.

Plenum Komitetu Łódzkiego PZPR podjęło uchwałę, która wskazuje kierunki działań, zobowiązuje instancje i organizacje partyjne, zespoły radnych, kierownictwa terenowych organów administracji oraz kadrę kierowniczą jednostek gospodarki uspołecznionej do efektywnego przełamywania barier dalszego wzrostu produkcji, intensyfikacji eksportu, oszczędności wszystkich czynników produkcji, poprawy organizacji pracy i zatrudnienia, doskonalenia systemów wynagrodzeń, do pracy twórczej i wynalazczej. Plenum apeluje do stowarzyszeń technicznych i organizacji młodzieżowych o większą aktywność na rzecz wzrostu gospodarczego.

(A. O., Asza.)

Skrót wystąpienia W. Jaruzelskiego podczas narady ideologicznej

Zadań, jak wszyscy wiemy, nie ubywa. Mamy do pokonania niemało opóźnień i jakże wiele słabości. Piętrzą się problemy, których rozwiązywanie zostało dopiero zapoczątkowane. Musimy nieustannie zmagać się z trudnościami, choć w większości już innego niż wczoraj rodzaju. Na samouspokojenie nie ma więc miejsca. Powrotu do autoreklamy być nie może.

Ale wbrew tym, którzy powątpiewali w możliwość opracowania długofalowego programu możemy z satysfakcją stwierdzić, że niezbędne do tego warunki zostały przez partię wywalczone. Delegatom na IX Zjazd, którzy w dramatycznej pełnej zagrożeń, napięć i konfliktów sytuacji podjęli uchwałę w sprawie opracowania tego dokumentu, ta nacechowana historycznym optymizmem decyzja przynosi zaszczyt.

Po raz pierwszy w swej historii Polska Zjednoczona Partia Robotnicza przedstawi klasie robotniczej, narodowi całościową, dalekosiężną koncepcję budowy socjalizmu w Polsce.

Rolę programu trudno przecenić. Mieć on będzie wielkie znaczenie ideowo-teoretyczne, doktrynalne, dyrektywne. Jednocześnie osiągnąć musi kształcącą, wychowującą, mobilizującą skuteczność. Dlatego nie wystarczy, że będzie słuszny. Musi być sugestywny i śmiały, żywy i klarowny. Taki, który nie tylko trzeba, ale i chce się czytać. Pod tym względem projekt wymaga jeszcze starannej pracy.

Jesteśmy zobowiązani pieczołowicie, a zarazem krytycznie zbilansować to wszystko, co w minionym czasie partia zdziałała i przeżyła. A więc, z jednej strony jasno wskazać, które z doświadczeń rozwinąć, jak utrwalić to, co w dotychczasowym dorobku socjalistycznych przeobrażeń cenne; w 40-leciu dominujące i w przyszłości niezbywalne. Z drugiej strony — co zanegować i odrzucić, jak umocnić zabezpieczenia przed odstępstwami od marksistowsko-leninowskich zasad i norm, od woluntarystycznych praktyk i biurokratycznych deformacji. Stworzyły one skrzętnie wykorzystywaną przez klasowego przeciwnika, swoistą społeczno-psychologiczną barierę. Przezwyciężamy ją konsekwencją i rzetelnością naszych działań, unikaniem gołosłownych zapowiedzi, jednością słów i czynów a przede wszystkim ich społecznie odczuwalnymi rezultatami. To podstawowy warunek odbudowy wiarygodności i społecznego zaufania.

Musimy jednak uwzględniać, że niemało jest jeszcze zwątpienia, niewiary w przyszłość. Tym ważniejsza staje się odpowiedź na pytanie: jak rozumieć socjalistyczną odnowę? Ma ona w istocie dwa znaczenia. Pierwsze — to wnioski z bolesnych doświadczeń wszystko co od kilku lat zmieniamy, porządkujemy, oczyszczamy, aby wykorzenić wypaczenia i słabości, przezwyciężyć ich skutki.

Ale w drugim, długofalowym znaczeniu odnowa to nie tylko reakcja na doświadczenia przeszłości, nie działania wymuszone, czy koniunkturalne, lecz przede wszystkim pomost w przyszłość, ku wyższym szczeblom socjalistycznych przemian.

Nie ma to więc i nic wspólnego mieć nie może z rozmiękczaniem ustrojowych zasad i rozmywaniem klasowych treści. Na odwrót, przegradzając drogę takim tendencjom zarówno w ich świadomym, jak i niekiedy nieuświadamianym sobie w pełni wymiarze, partia nasza opowiada się za ciągłym procesem zmian rozumianych jako odpowiedź na dojrzałe potrzeby rozwoju społecznego. A więc istota i cel reform w naszym rozumieniu, to by działały one na rzecz socjalizmu, pomnażania jego siły, wartości i atrakcyjności zarówno w społecznym, jak i w jednostkowym wymiarze.

Chodzi więc i o godziwe warunki materialne, i o wszechstronny rozwój osobowości ludzkiej, o humanizm i kulturę życia o jego pełnię i barwność, o godny stosunek człowieka do człowieka o realizowanie naturalnej chęci uczestnictwa w kształtowaniu życia społecznego. Przypomnijmy, za Marksem i Engelsem, „Jeśli człowieka kształtują okoliczności, to okoliczności trzeba kształtować po ludzku".

Pytanie zasadnicze jaka Polska wkroczy w wiek XXI, zobowiązuje do szczególnej dbałości o to, by wzajemny związek ideologii, polityki i ekonomiki znalazł w programowym perspektywicznym dokumencie silny i jednolity wyraz. Ideologia głoszona, ale nie potwierdzana w życiu traci bowiem wiarygodność, a więc i zdolność oddziaływania na masy, opanowywania ich świadomości. Z drugiej strony wąski praktycyzm, oderwany od ideowych celów i wartości, gubi perspektywę, zatraca klasowy charakter.

W programie powinniśmy dać optymalną odpowiedź na rozwojowe problemy i wymagania. Wytyczyć realną drogę zaspokojenia społecznych potrzeb oraz spełnienia narodowych aspiracji. Jak uwolnić się od ciężaru kryzysowych lat? Jak odzyskać i utrwalić zdolność harmonijnego, zrównoważonego, wszechstronnie bezpiecznego rozwoju? Jak sprostać cywilizacyjnym wyzwaniom, nowemu etapowi rewolucji naukowo-technicznej, koniecznej intensyfikacji procesów wytwórczych, efektywności gospodarowania?

Sprawą pierwszoplanową jest dokonanie przełomu w dziedzinie postępu naukowo-technicznego, jego radykalne przyspieszenie. Program partii powinien w sposób możliwie jasny wskazać główne kierunki i problemy, jakie musimy na tym obszarze rozwiązać przede wszystkim chodzi o osiągnięcie nowej jakości w dziedzinie powiązania nauki z przemysłem, z całą gospodarką, z szeroko pojętą praktyką.

Z całą ostrością staje przed nami historyczny wręcz dylemat warunkowości tempa rozwojowego. Program powinien to naświetlić tak, aby każdy uczestnik życia społeczno-gospodarczego mógł zrozumieć, że również i od niego zależy osiągnięcie górnej granicy możliwości. Przekonać do wyboru drogi szybszej, ambitniejszej zdolnej zaowocować większym społecznym efektem to powinność frontu ideologicznego i całej naszej partii, całego systemu pedagogiki społecznej.

Żyjemy w realnym społeczeństwie, jesteśmy jego częścią. Jest to z jednej strony społeczeństwo głęboko patriotyczne, wrażliwe i dociekliwe, wciąż kształtujące się w tyglu rewolucyjnych, socjalistycznych przeobrażeń. Ale z drugiej strony pozostaje nadal w okresie przejściowym a więc jest klasowe, z antagonistycznymi i nieantagonistycznymi sprzecznościami. Dźwiga ono niemałe jeszcze brzemię dnia wczorajszego — występują zjawiska mentalności mieszczańskiej, obcych wpływów, mitów i resentymentów, a także niewiedzy, a nierzadko wręcz ciemnoty.

Musimy oprzeć się na pełnym obrazie współczesnego społeczeństwa polskiego. Jego struktury, Jążeń i interesów, tego co łączy i tego co dzieli, zarówno czynników, które działają integrująco jak i występujących dziś oraz możliwych jutro sprzeczności.

Do kwestii ściśle związanych z analizą interesów klas i grup społecznych, ich obiektywnej sytuacji oraz jej subiektywnego, nierzadko wypaczonego postrzegania należy sprawiedliwość społeczna. Jest to obszar szczególnego wyczulenia klasy robotniczej. Spadek poziomu życia tę wrażliwość jeszcze bardziej zwiększył.

W złożonej rzeczywistości okresu przejściowego nie ma na sprawiedliwość społeczną jednej wszystko wyjaśniającej formuły. Natomiast na dziś i jutro sprawą kluczową jest pogodzenie równościowej filozofii socjalizmu z motywacyjnym działaniem zróżnicowań sprawiedliwych, bo zależnych od rzeczywistego wkładu indywidualnej i zespołowej pracy. Nie będzie bowiem rozwoju na miarę wielkich potrzeb Polski bez motywacji, które silnie i skutecznie pobudzałyby wydajność, efektywność, innowacyjność. Jak te motywacje umocnić? Jak powiązać je z ustrojowymi zasadami sprawiedliwości społecznej?

Nic lepszego od reguły: „Każdemu według pracy" nie wymyślimy. Powstaje jednak pytanie: czy jest ona dostatecznie realizowana? Wiadomo, że jej naruszenia występują w dwóch kierunkach: zarówno drapieżnego bogacenia się, w tym różnych form wyzysku, jak i „spłaszczenia", które powoduje, że pracujący lepiej w istocie łożą na pracujących gorzej.

To pierwsze jest groźne klasowo. To drugie działa głównie przeciwko efektywności. W konsekwencji zresztą zwraca się również przeciwko materialnym interesom, społecznemu statusowi oraz moralnej kondycji klasy robotniczej.

Partia będzie działać, rozwiązywać problemy z pozycji klasy robotniczej. Powinna czynić to zgodnie z historyczną perspektywą, a więc stawiając na to, co w klasie robotniczej najbardziej dojrzałe światłe, wartościowe. Aby spełnić tę powinność, partia musi przede wszystkim stworzyć realną wizję wręcz scenariusz dalszego awansu i przekształceń klasy robotniczej. Wziąć w pełni pod uwagę zarówno pożądane skutki, jak i uboczne procesy związane z narastaniem postępu naukowo-technicznego.

W niedawno wydanej książce „Socjalizm i komunizm" profesor Jarosław Ładosz podkreśla znaczenie zespolenia wokół klasy robotniczej w okresie przejściowym „wszystkich możliwych, nawet chwilowych, nieproletariackich sojuszników w mieście i na wsi..."

O to właśnie chodzi. Program powinien wytyczać drogi rozwoju sojuszu robotniczo-chłopskiego, więzi i współdziałanie robotników z inteligencją oraz stosunek do warstw pośrednich. Pod tym kątem należałoby też odnieść się do klasowych i ogólnonarodowych funkcji państwa, do aktualnej fazy dyktatury proletariatu oraz perspektyw władzy całego ludu, do miejsca wielopartyjności i koalicyjności w naszym systemie politycznym oraz czołowej, kierowniczej roli partii w tych procesach.

W kwestii dotyczącej inteligencji konieczne jest w programie szczególne uwzględnienie pozytywnego sprzężenia zwrotnego. Oznacza ono, że silna pozycja klasy robotniczej zwiększa możliwości przejawiania się twórczej roli inteligencji, a z kolei światła oddana ideałom socjalizmu inteligencja jest cennym sojusznikiem robotników.

Konieczne jest też jasne i odpowiedzialne ujęcie w programie kwestii sektora prywatnego w mieście. Zasadnicze kryteria to, z jednej strony jego realny wkład w zaspokajanie potrzeb w dziedzinie uzupełniającej produkcji, a zwłaszcza deficytowych ciągle usług, a z drugiej strony coraz skuteczniejsze przeciwdziałanie wszelkim wynaturzeniom. Istotne przy tym jest, by proces rozwoju sektora socjalistycznego, a w szczególności, drobnej wytwórczości państwowej i spółdzielczej był szybszy, by coraz pełniej potwierdzała się jego efektywność i społeczna wyższość. By w pełni realizowana była kontrolna i regulująca rola socjalistycznego państwa.

Kwestia sojuszy klasy robotniczej obejmuje również problematykę polityki wobec wierzących, religii i Kościoła ze strony partii uznającej naukowy światopogląd i walczącej o jego upowszechnienie oraz dominację.

W tej materii partia nasza potwierdziła w ostatnich latach swe pryncypialne i konstruktywne stanowisko. Oznacza ono:

Po pierwsze, że nieuchronne są i będą zasadnicze sprzeczności i spory ideologiczne, światopoglądowe, filozoficzne.

Po drugie, że strzegąc konstytucyjnych zasad wolności sumienia i wyznania oraz rozdziału Kościoła od państwa, będziemy przeciwstawiać się przejawom politycznego klerykalizmu, fanatyzmowi i nietolerancji.

Po trzecie, że opowiadamy się za realnym uczestnictwem Kościoła w działaniach i wysiłkach dla dobra naszej wspólnej ojczyzny — Polskiej Rzeczypospolitej Ludowej.

Kreśląc perspektywę rozwojową Polski nie możemy odrywać się od międzynarodowego tła i uwarunkowań. Nasze przemiany mieszczą się w narastającym, historycznie zwycięskim nurcie zapoczątkowanym przez Wielki Październik. Dyskusja nad programem będzie szczególną okazją, by przypomnieć, jak wyglądał świat w roku 1917, w 1945 jak wygląda dziś, a jaki będzie jutro. Do socjalizmu należy przyszłość!

Będziemy nadal aktywnie, na pełną miarę możliwości uczestniczyć w wysiłkach na rzecz pokojowego współistnienia. Zacieśnianie wszechstronnych więzi ze Związkiem Radzieckim i innymi bratnimi krajami, a w szczególności reorientacja gospodarcza oparta na konkretnych, sięgających 2000 roku umowach, tworzą mocniejsze oparcie dla realizacji naszych narodowych celów i dążeń, w tym dla równoprawnych stosunków z państwami o odmiennym ustroju, dla liczącego się udziału Polski w obronie i umacnianiu pokoju w Europie i w świecie. Wyniki spotkania w Genewie potwierdzają słuszność tego kierunku.

Wiele i jakże słusznie mówi się ostatnio o skażeniu środowiska naturalnego. Równie ważna jest, jeśli tak to mogę nazwać, ochrona środowiska ideologicznego. W naszych czasach przedmiotem wielkiej mistyfikacji i bezprzykładnej manipulacji stały się w szczególności prawa człowieka. Nasz ustrój tworzy fundamentalne warunki i przesłanki ich rozwoju. Będziemy je nadal wzbogacać i rozszerzać. Ci, którzy chcą nas arogancko pouczać, niech się sami przejrzą w lustrze.

To pod ich skrzydłami, za miliony dolarów — kierowane zarówno w ramach, dyskretnie działających służb jak i szumnie reklamowanych fundacji — działa nasz wewnętrzny przeciwnik. Jak widać bardzo osłabł, skoro potrzebuje tego rodzaju transfuzji.

Ale nie wolno żywić złudzeń. Nastawił się on na długi marsz. Walka klasowa ma wymiar historyczny. Musimy być w niej szybsi, lepsi, skuteczniejsi.

Posługuję się, jak widzicie, kategoriami agitacji. Ale i przy okazji debaty nad programem tak właśnie trzeba. Nie ma w tym sprzeczności. Program adresujemy bowiem nie tylko do teoretyków, do znawców. Musi iść w Polskę, wpływać na nastroje, kształtować przekonania.

Zawarta w nim wizja będzie w szczególności adresowana do młodego pokolenia. To ono będzie go realizowało. Chcemy, aby było krytyczne wobec niedostatków, zdolne do nowatorskiego myślenia, do śmiałych działań ulepszających naszą ciągle jeszcze niedoskonałą rzeczywistość. Jeśli chce żyć na miarę swych ambicji, musi „rewolucjonizować", zmieniać zastane warunki.

Dlatego walka o uznanie przez młodzież za swoje zasad naukowego socjalizmu jest równocześnie walką o lepszą przyszłość Polski. Można żyć z „fałszywą świadomością", ale z nią przebudowywać i ulepszać świata nie sposób.

Partii niezbędna jest trwała równowaga między demokracją i centralizmem. Chroni ona przed ponownym, jakże zawsze kosztownym rozerwaniem ich jedności.

Zaawansowanie tych warunków i procesów jest niezaprzeczalnym dorobkiem ostatnich lat.

Programowe zadanie to urzeczywistnienie leninowskiego wzorca partii ideowo jednoznacznej i bojowej, krytycznej, żywej i wrażliwej, odważnie dyskutującej i jednolicie realizującej swe postanowienia. Całym swym jestestwem zwróconej ku ludziom. Umiejącej — jak to ujął Lenin — „zawsze wyczuwać nastroje mas i skutecznie na nie wpływać".

(PAP)

WYWIAD TYGODNIA

Dokończenie ze strony 1

także w wielkim stopniu nasze dzieło. Nie bez przyczyny powiedziałem: „zdemokratyzowane", a nie: „demokratyczne". Ja także — podobnie jak wielu Polaków — uważam, że jest ono najwyżej tak demokratyczne, jak może być w obecnej sytuacji. I ja osobiście wierzę, że w miarę korzystnego jej ewoluowania prawo to będzie modyfikowane w oczekiwanym, jeszcze demokratyczniejszym kierunku. W ogóle uważam dalszy postęp demokratyzacji życia w kraju za możliwy i konieczny, a jeśli tak, to widzę w tym udział PRON. Ponieważ zaś nie przestały istnieć i pozostałe cele ruchu, osobiście nie czuję tej próżni.

— Potrzebna jest jednak widocznie dyskusja, samoocena i na jej tle refleksja nad przyszłością, skoro taka dyskusja została „zarządzona" przez Radę Krajową, skoro w opublikowanych „tezach" mało jest samozadowolenia, a najwięcej wątpliwości?

— Ależ to chyba dobrze, że wątpliwości jest więcej niż samozadowolenia!

— Generalnie tak, ale wątpliwości te odzwierciedlają także pewien stan obiektywny ruchu, chyba jednak jakiś punkt zwrotny...

— Może punkt zwrotny, chociaż — według mnie — też niezupełnie, ale na pewno nie próżnię. Jej poczucie może się oczywiście rodzić u poszczególnych ludzi, co łatwo daje się uzasadnić względami psychologicznymi; jest po każdej zakończonej pracy taki specyficzny moment ulgi i... niejasności co do dalszego ciągu. Nie dotyczy to jednak — powtarzam — ruchu w ogóle.

Dlaczego natomiast niezupełnie godzę się na określenie „punkt zwrotny"? Dlatego, że wcale nie ustała potrzeba dialogu i porozumienia, a więc owych deklarowanych przez nas od początku celów nadrzędnych, istnieje najwyżej konieczność — i ja się z tym poglądem zgadzam — wysunięcia na plan pierwszy naszych działań w szeroko rozumianej swerze gospodarowania. Od powodzenia bowiem w tej dziedzinie zależy najwięcej. Wiele aspektów porozumienia także.

— Wiele środowisk przygląda się w dalszym ciągu ruchowi z wyraźną rezerwą. Dlaczego?

— Ma pan pewnie na myśli tzw. środowiska opiniotwórcze?

— Między innymi.

— Środowiska inteligenckie na pewno najboleśniej odebrały dramat stanu wojennego. Bez względu na racje dla których został on wprowadzony i bez względu na jego — łagodny przecież — przebieg. Musiały padać trudne pytania: jak to się stało, że po czterdziestu latach stanęliśmy wobec zupełnego załamania gospodarczego i politycznego, co w tej sytuacji jest jeszcze do zrobienia, jak się w niej znaleźć?

Eliminując z moich rozważań tych, którzy są po prostu przeciwnikami systemu jako takiego, pozostałych podzieliłbym na takie trzy grupy:

Pierwsza, to ludzie, którzy zwyczajnie się załamali i przestali dostrzegać sens jakiejkolwiek aktywności. Druga, to ci, którzy właśnie wtedy postanowili chociaż część spraw wziąć w swoje ręce wedle filozofii: jeśli jestem niezadowolony, jeśli spotkał mnie zawód, a moje oczekiwania nie mogą być spełnione dziś, to — ponieważ jestem człowiekiem, który przynajmniej chce świadomie wpływać na swój los — powinienem zrobić wszystko, by mogły być spełnione w przyszłości. I wreszcie trzecia grupa, ta bezwzględnie najliczniejsza. Ci ludzie z przyczyn, które są zrozumiałe, a w każdym razie usprawiedliwione — choćby utratą zaufania — nie od razu potrafili zdobyć się na włączenie się w nurt życia, potem zaś zostali z boku. Zakładam ich najlepszą wolę i podejrzewam, że są — może to nie najszczęśliwsze słowo — tylko obrażeni. Z nimi przede wszystkim powinniśmy rozmawiać. Mądrze i tak delikatnie, jak tego wymaga sytuacja i ich stan psychiczny.

— PRON w swych założeniach miał być usytuowany jakby pośrodku między władzą a ogółem społeczeństwa i pełnić funkcję „przekaźnika" opinii w obie strony. Czy czasem nie znaleźliście się bliżej „góry" i nie jej zdanie reprezentujecie częściej niż szeroko pojmowaną opinię publiczną?

— Znów odwołajmy się do kampanii wyborczej. Pewne nawarstwiające się latami doświadczenia sprawiły, że dominuje wciąż przekonanie, iż wybory robi się „dla władzy". A my je przecież przeprowadzaliśmy.

Jeśli teraz będziemy faktycznie gwarantami realizacji przedwyborczych postulatów — a taka jest według mnie nasza w tym rola — to zostaną zachowane właściwe proporcje, czy — jak pan woli — owo usytuowanie pośrodku. Pośrodku, bo pamiętajmy, że nie unikniemy konieczności przekazywania i „w dół" pewnych prawd, często trudnych do zaakceptowania.

— Pański pozytywny program na przyszłość...

— Program, to brzmi bardzo poważnie... Ja już wspomniałem, że teraz punkt ciężkości w naszych działaniach powinniśmy — moim zdaniem — przenieść na sferę gospodarowania. Myślę, że jeśli tu osiągnięte zostaną odczuwalne rezultaty — inne problemy, te na przykład stricte polityczne, same zejdą na plan dalszy, na pewno zaś będą łatwiejsze do rozwiązywania.

PRON oczywiście nie wydźwignie kraju z kryzysu. Jako jego działacz nie mam ani takich ambicji, ani złudzeń. Myślę natomiast, że byłoby naszym sukcesem, gdybyśmy potrafili zaszczepić w miarę powszechne przekonanie, iż proces tego dźwigania się zależy od wszystkich, nawet od tych, którzy nie czują się w najmniejszym stopniu winni kryzysu. Dla kogoś, kto chce, możliwości działania jest dużo. I nie muszą to być od razu wielkie sprawy. Może wystarczy, jeśli przejmiemy się takim hasłem: „To, co robisz, staraj się zawsze zrobić trochę lepiej"?...

— Dziękuję panu za rozmowę.

Rozmawiał: JAN BRZÓZKA

ODZNACZENIA DLA WYRÓŻNIAJĄCYCH SIĘ HONOROWYCH DAWCÓW KRWI

Wczoraj w Urzędzie Miasta odbyła się uroczystość odznaczenia wyróżniających się łódzkich honorowych dawców krwi. Jest ich w naszym województwie 7,5 tys., zrzeszonych w 98 klubach. W 1985 r. oddali oni 12 tys. litrów krwi.

— Honorowe krwiodawstwo, to jedyna spośród społecznych form działania, w której nie zauważono regresu w czasie ostatnich lat — zaznaczył sekretarz ZŁ PCK, S. Maciejewski. Wiceprezydent Łodzi, J. Nosko, dziękując zebranym, mówił o tym najbardziej humanitarnym odruchu dla dobra społeczeństwa, jakim jest dar własnej krwi.

Złoty Krzyż Zasługi otrzymali: Henryk Cieślak, Mieczysław Helka, Bronisław Kałużny, Jarosław Pastuszewski i Tadeusz Prosnak. Honorową Odznakę m. Łodzi otrzymała organizatorka honorowego krwiodawstwa — **Adelisława Olaszczyk.**

Medale Centrum Zdrowia Matki Polki otrzymali wyróżniający się w akcji na rzecz banku krwi Szpitala Centrum Zdrowia Matki: J. W. OTK im. T. Głąbskiego, Rejonowa Komenda Straży Pożarnych w Zgierzu, Studium Wojskowe AM, Studium Wojskowe UŁ, ZPB im. Marchlewskiego, ZPB im. Armii Ludowej, „Dywilan", Klub HDK „Plasmaferesa" w Zgierzu, ZPDz. „Sandra", Centrum Doskonalenia Kadr Administracji Wojskowej i ZPW „Zelbor".

(p)

W Klubie Dziennikarza czynna jest wystawa fotografii Tadeusza Szweda — fotoreportera wrocławskiej „Gazety Robotniczej". Prezentowane zdjęcia są plonem jego podróży do Nigerii.

Wśród kilkudziesięciu fotogramów szczególnie efektownie prezentują się ekspresyjne portrety oraz reporterskie migawki, oddające nie tylko egzotykę miejsca, ale i — uchwyconą w odpowiedniej chwili — charakterystyczną sytuację.

(jc)

Foto: A. WACH

DZIECI DZIECIOM

Trwa nasza tradycyjna akcja „Dzieci — dzieciom". Przypominamy, że w sekretariacie naszej redakcji (ul. Piotrkowska 96, III piętro) codziennie (z wyjątkiem sobót i niedziel) w godz. 10—15.30 przyjmujemy paczki z zabawkami, odzieżą, obuwiem, książkami — zarówno od ofiarodawców indywidualnych, jak i od szkół, przedszkoli, organizacji młodzieżowych. Komu wygodniej, może dostarczyć dary do dzielnicowych komitetów PKPS Łódź-Śródmieście (Piotrkowska 118) Polesie (Żeromskiego 54), Górna (Zarzewska 62) i Bałuty (Skarbowa 21).

Czekamy na dary. Nazwiska wszystkich uczestników akcji zbiórkowej będziemy podawać w gazecie. Przekazane nam dary znajdą się w paczkach, które na specjalnej imprezie noworocznej, zorganizowanej przez ZW PKPS wręczone zostaną dzieciom specjalnej troski.

Państwowe domy dziecka zainteresowane są też zaproszeniami na zimowiska i imprezy noworoczne.

Kas.

SPROSTOWANIE ZPC „OPTIMA"

W nawiązaniu do artykułu zamieszczonego w Waszej gazecie pt. „Smacznego" w dniu 22. 11. 1985 r. uprzejmie wyjaśniam:

ZPC „Wedel" w W-wie zwrócił się do nas z prośbą o odstąpienie 15 ton ziarna sezamowego, które pobrał w dniu 22. 10. br. W dniu 24. 10 br. nastąpił zwrot ziarna z jednoczesnym telefonicznym powiadomieniem, że ziarno to im nie odpowiada. W dniu 29. 10. br. ponownie ZPC „Wedel" poprosił o odprzedaż 10 ton ziarna sezamowego. Wydaliśmy tylko 3 tony, gdyż w tym czasie nadeszła wiadomość z Portu Gdynia, że dostawa następnego ziarna sezamowego będzie opóźniona o 2—3 tygodnie.

Przedmiotowe ziarno sezamowe zostało dostarczone do ZPC „Optima" za pośrednictwem CHZ „Rolimpex" z Meksyku, w ilości 101,1 tony w sierpniu br. Z ilości ogólnej tego ziarna ZPC „Optima" przerobiła 70,1 tony i wyprodukowała sezamki, które zostały wyeksportowane do II obszaru płatniczego. ZPC „Bałtyk" w ramach kooperacji otrzymał 28 t ziarna (prażonego) i wyprodukował sezamki eksportując je też do II obszaru płatniczego. ZPC „Wedel" odkupił wspomniane już 3 t ziarna też z przeznaczeniem na produkcję eksportową.

Jak z powyższego wynika, ziarno sezamowe stanowiące treść artykułu było surowcem, z którego wykonano produkcję eksportową, a nie na zaopatrzenie rynku wewnętrznego.

A więc komu zostały złożone życzenia „Smacznego" i komu miały służyć?

Dyrektor
mgr Michał Lewandowski

Zabawki pod choinkę

Do łódzkich magazynów „Arpisu" codziennie docierają dostawy zabawek od ponad stu producentów z całego kraju. Wartość przygotowanych na IV kwartał dla dzieci woj. łódzkiego zabawek ocenia się na 175 mln zł. Wybór, zdaniem handlowców, jest bogatszy niż w ubiegłym roku. Jest też trochę nowości, pochodzących głównie ze spółdzielni rzemieślniczych, np. samochody na baterie oraz sterowane radiem. Spółdzielnia „Chemiplastyka" zaproponowała dmuchane łodzie i brodziki. Wytwórcy z Wrocławia duże lalki — szmacianki w modnych strojach.

Spodziewane jest też nadejście niezbyt wielkiej liczby zabawek z importu, głównie z NRD, Związku Radzieckiego, Bułgarii, Węgier i Chin.

Kas

WCZORAJ...

...w Urzędzie Miasta Łodzi odbyło się kolejne posiedzenie Wojewódzkiej Komisji do Walki ze Spekulacją. Zaproszono kierowników działów kontroli wewnętrznej przedsiębiorstw handlowych i zakładów przemysłowych. Przedstawiono im dane, pokazujące jak nikłe rezultaty daje kontrola wewnętrzna w porównaniu do działań kontrolerów, np. PIH. A przecież właśnie fabryczni kontrolerzy powinni najlepiej znać się na jakości tego, co dany zakład produkuje. Dyskutowano na temat barier, jakie napotyka kontrola wewnętrzna i sposobów ich przezwyciężenia.

K. K.

W NASZYM REFLEKTORZE

Uwagi z krańcówki

Nadesłał je nasz Czytelnik ze Zgierza, który właśnie z racji miejsca swego zamieszkania codziennie jeździ tramwajem linii „45", mającym krańcówkę przy ul. Północnej. Oto fragmenty jego listu. „Dnia 21.11.1985 r. byłem na dworcu Łódź-Północna o godz. 16.10. O 16.15 przyjechał tramwaj „43", a następnie „44" i po wykonaniu obowiązkowej rundy na pętli, zatrzymały się jednocześnie na przystanku. O godz. 16.25, w „stadzie" (bo jakże by inaczej!) przyjechały trzy tramwaje linii „45" i jeden „46", wykonały obowiązkową rundę i zatrzymały się, gdyż przejazd miały zablokowany. (...). O godz. 16.30 z megafonu usłyszałem głos dyspozytorki: „44, podjedź do przodu", ale motorniczy nie zareagował. Na ponowne wezwanie również. Podszedłem wówczas do okienka dyspozytorni. Niestety, pani dyspozytorki nie było. Wewnątrz znajdował się młody mężczyzna, który nie reagował na pukanie w szybę (...). O godz. 16.40 tramwaj „44" (nr boczny 5904) raczył odjechać, a za nim przyjechał tramwaj „45" (nr boczny 5465), nie zatrzymując się ani na przystanku, ani przy dyspozytorni. (...) Jeśli nawet zjeżdżał do zajezdni w Helenówku, to powinien zabrać pasażerów (...), co by zapobiegło załoczeniu następnego tramwaju „45", do którego ja się nie dostałem (...). Jeśli chodzi o dworzec Łódź-Północna, to odjeżdżam stamtąd od roku.. Jest to chyba wystarczający okres, by przekonać się, że bałagan w organizacji ruchu jest ciągle taki sam".

(ab)

Telefon „Reflektorka" — 33-41-10 godz. 13—15.

* Stół trochę bogatszy * 40 dag szynki, polędwicy lub baleronu
* „Łódzka gwiazdka" i inne atrakcje

Sztab zaopatrzeniowy o świętach

Ustalenia wczorajszego sztabu zaopatrzeniowego dotyczyły głównie świąt Bożego Narodzenia. Mimo że do Wigilii jeszcze prawie miesiąc, handel musi teraz właśnie przygotować wszystko do przedświątecznego „szczytu".

Z prognoz zaopatrzeniowych wynika, że będzie nieco lepiej niż rok temu. Czekolady, cukierków, kawy, dobrej herbaty i szampana zapowiedziano znacznie więcej niż na poprzednie święta. Władze łódzkiego handlu starają się zdobyć również takie artykuły, których nie obejmuje rozdzielnik przygotowany przez MHWiU. Ostatnia wizyta w tym ministerstwie przyniosła plon w postaci dodatkowych dostaw m.in. papierosów i taniej herbaty. Dla wybredniejszych palaczy nie mamy jednak dobrych wiadomości: łatwiej będzie o „Starty" i „Popularne", ale tak samo trudno jak dotąd o „Klubowe" czy „Extra-Mocne".

Wszyscy łodzianie mają zagwarantowany przydział wędzonek. Będzie ich tyle, ile w grudniu ubiegłego roku, czyli 40 dag dla każdego. Potwierdzeniem zakupu będzie wycięcie z kartki kuponu kontrolnego. Do wyboru mamy szynkę, polędwicę i baleron. W innych miastach podobno norma jest większa, ale obejmuje również suche wędliny, podczas gdy w Łodzi tylko najszlachetniejsze wędzonki. Ich sprzedaż rozpocznie się 12 grudnia.

Sporo będzie owoców południowych — najwięcej grapefruitów, dużo mniej pomarańcz i mandarynek. Nic jeszcze nie słychać o dostawach cytryn.

Aby ułatwić zakupy, zorganizuje się dziesiątki kiermaszy ciast, ryb, wyrobów garmażeryjnych, zabawek, warzyw i owoców oraz zestawów upominkowych. Atrakcją będzie również, trwająca tydzień, „Łódzka gwiazdka" w Hali Sportowej.

Ryby sprzedawane będą w 45 sklepach Centrali Rybnej oraz 60 wytypowanych sklepach spożywczych. „Karpiowy" atak przewidziano od 20 grudnia.

Przygotowano również szczegółowy plan pracy sklepów na cały grudzień i początek stycznia. O szczegółach będziemy informować.

K. K.

W KILKU zdaniach

● **Sekcja turystyczna TPŁ zaprasza na dwa spacery po mieście** — dziś o godz. 16 (zbiórka u zbiegu ulic Narutowicza i Krzywickiego) i jutro (spotkanie o godzinie 9 na pl. Dąbrowskiego przed Teatrem Wielkim).

Rozmaitości łódzkie

CIEKAWE KONCERTY

Dwa ciekawe koncerty proponuje melomanom Łódzkie Towarzystwo Muzyczne im. K. Szymanowskiego. W niedzielę, 1.XII, o godz. 18 w Muzeum Historii Miasta Łodzi (ul. Ogrodowa 15) Sonaty triowe G. F. Haendla wykona Zespół Instrumentów Dawnych „Fiori Musicali" z Krakowa. (Wstęp wolny).

We wtorek, 3.XII, godz. 18, planowany jest ostatni już recital organowy z cyklu: „Dzieła Jana Sebastiana Bacha". Wykonawcą będzie Andrzej Chorośliński. Koncert odbędzie się w kościele ewangelickim. Bilety (po 50 zł) rozprowadza ŁTM ul. Piotrkowska 65. Słowo wstępne przed obu koncertami wygłosi Marta Szoka.

(ks)

WIECZORY AUTORSKIE TŁUMACZY

W związku z sympozjum pt. „Sztuka przekładu", dziś w łódzkich bibliotekach i domach kultury odbędą się spotkania autorskie tłumaczy:

MBP im. L. Waryńskiego (ul. Gdańska 102) — tłumacze z NRD i Bułgarii;

KMPiK (ul. Narutowicza 10) — tłumacze z Chińskiej Republiki Ludowej.

Tłumacze polscy gościć będą w następujących placówkach: Dom Plastyki i Filmu (ul. Łagiewnicka 118c), biblioteka przy ul. Wróblewskiego 67, biblioteka przy ul. Rojnej 39, DDK-Bałuty (ul. Żubardzka 3), biblioteka przy ul. A. Struga 33 i biblioteka przy ul. Lenartowicza 16.

Początek wszystkich spotkań — godz. 17.30.

(l)

„RYCKOWISKO"

Centrum Kultury Młodych zaprasza miłośników muzyki rockowej na imprezę pt. „Ryckowisko", która odbędzie się w sali Studenckiego Klubu „Forum" jutro o godz. 19. Impreza została pomyślana jako namiastka „Rockowiska", które w tym roku nie odbędzie się. W programie przegląd łódzkich zespołów rockowych.

(l)

NIEDZIELNE WYCIECZKI

W najbliższą niedzielę, o godz. 11, na parkingu zakładów „Ema-Elester" przy ul. Lodowej odbędzie się konkurs zręczności dla kierowców, na który zaprasza Automobilklub Łódzki. Zapisy na miejscu.

Tym, którzy wolą chodzić niż jeździć, proponujemy w niedzielę dwie piesze wycieczki: ▲ na trasie ul. Wycieczkowa — Rogi — Las Łagiewnicki — Modrzew — Łagiewniki Nowe — Łagiewniki Klasztor (zbiórka o godz. 9 na krańcówce tramwaju linii „8"); ▲ na trasie Swędów — Biała — Rosanów — Emilia (zbiórka o godz. 8 na Dworcu Kaliskim).

(sb)

Z Sądu Wojewódzkiego

Skazany na 25 lat

Wczoraj zakończyła się rozprawa przeciwko 36-letniemu Julianowi L., oskarżonemu o popełnienie w grudniu 1984 r. morderstwa na osobie starszej kobiety. Do mieszkania, w którym przebywała u córki (o czym nie wiedział oskarżony) wszedł zaopatrzony w klucze. Poszedł tam ukraść pieniądze, których ciągle brakowało jemu i żonie. Dom i małżeństwo w nim mieszkające znał dobrze. Wiedział, że o tej porze nie ma nikogo. Zabrał z jednego pokoju 260 tys. zł i złoty sygnet, z drugiego 190 tys. zł w kopercie. Wychodząc po dokonaniu kradzieży, spotkał w przedpokoju matkę właścicielki mieszkania. Usiłowała przeszkodzić mu w wyjściu. Chwycił wtedy wiszącą na wieszaku stalową łyżkę do butów i zadawał nią straszliwe ciosy.

W śledztwie przyznał się do morderstwa i opisał dokładnie wszystkie szczegóły. W ostatniej fazie i przed sądem stanowczo zaprzeczył i oskarżył... żonę (pozostawał z nią w ostrym konflikcie) i jej przyjaciela. Sąd uznał, że tylko oskarżony mógł znać szczegóły przestępstwa wiernie zanotowane w śledztwie (także na taśmie magnetofonowej), a poza tym tok przewodu sądowego potwierdził je w całości. Julian L. uznany został winnym i skazany na 25 lat pozbawienia wolności (zgodnie z wnioskiem oskarżyciela), 300 tys. zł grzywny, 10 lat pozbawienia praw.

Motywy wymiaru kary: **był już karany, nie pracował, prowadził pasożytniczy tryb życia, podjął zamiar zdobycia pieniędzy drogą włamania i kradzieży, a przeszkodę w postaci osoby broniącej mienia swych dzieci pokonał morderstwem.**

Wyrok jest nieprawomocny.

(tar)

WAŻNE TELEFONY

Pogotowie MO	997
Pogotowie Ratunkowe	999
Straż Pożarna	998
Informacja służby zdrowia	36-15-19
Informacja telefoniczna	913
Informacja kolejowa	36-55-55
Informacja PKS	
Dw. Centralny	32-65-96
Dw. Północny	57-24-33
Pogotowie ciepłownicze	32-51-11
Pogotowie energetyczne	
Łódź Północ	33-34-31
Łódź Południe	33-34-28
Pogotowie gazowe	33-95-83, 992
Pogotowie dźwigowe	74-37-86; 74-40-41
TELEFON ZAUFANIA	33-37-37

MŁODZIEŻOWY TELEFON ZAUFANIA — 33-60-60 czynny w godz. 13—18.

TELEFON ZAUFANIA dla kobiet z ciążą problemową — 57-40-33

TEATRY

WIELKI — godz. 17.30, 20, Recital I. Santor
MAŁA SALA — godz. 19.30 „Letni dzień"
JARACZA — godz. 19 „Adrianna Lecouvreur"
MAŁA SCENA — godz. 10 „Sami ze wszystkimi"
TEATR 7.15 — godz. 19.15 „Huśtawka"
MUZYCZNY — godz. 19 „Blask szklanej kuli"
ARLEKIN — godz. 17.30 „Car Maksymilian"
STUDYJNY — godz. 19 „Kalafar"
FILHARMONIA (Narutowicza 20) godz. 19. Koncert Symfoniczny. Orkiestra Symfoniczna Filharmonii Łódzkiej. Dyrygent: Antoni Wit. Soliści: Yu Yasuraoka — skrzypce (Japonia), Roman Jabłoński — wiolonczela. W programie: L. v. Beethoven — Uwertura Coriolan, J. Brahms — Koncert podwójny na skrzypce i wiolonczelę a-mol, A. Dworzak — V Symfonia F-dur.

MUZEA

ODDZIAŁ RADOGOSZCZ (Zgierska 147) godz. 9—16
ARCHEOLOGICZNE i ETNOGRAFICZNE (pl. Wolności 14), godz. 11—18
BIOLOGII EWOLUCYJNEJ UŁ (park Sienkiewicza) — godz. 10—18
HISTORII MIASTA ŁODZI (Ogrodowa 15) godz. 11—15
SPORTU i TURYSTYKI (Worcella 21) godz. 14—18
WŁÓKIENNICTWA (Piotrkowska 282) godz. 9—17
SZTUKI (Więckowskiego 36) godz. 11—17
MIASTA ZGIERZA (Dąbrowskiego 21) godz. 14—18
MIASTA PABIANIC (pl. Obr. Stalingradu 1) godz. 11—18

CO GDZIE KIEDY

• • •

ZOO czynne w godz. 9—15.30 (kasa do 14.30)
PALMIARNIA czynna w godz. 10—16 (oprócz poniedziałków)

KINA

BAŁTYK — „Gremlinsy rozrabiają" USA od lat 12 godz. 10, 12.15, 14.30, 17, 19.30
IWANOWO — „Jestem przeciw" pol. od lat 15 godz. 15; Film przedpremierowy „Miłość Swanna" fr.-RFN od lat 18 godz. 17.15, 19.30
PRZEDWIOŚNIE — „Jestem przeciw" pol. od lat 15 godz. 10, 12.15, 14.30, 17, 19.30
POLESIE — „Och Karol!" pol. od lat 15 godz. 15, 17, 19
WŁÓKNIARZ — „Diabelskie szczęście" pol. od lat 15 godz. 10, 12.15, 14.30, 17, 19.30
WOLNOŚĆ — „Gliniarz z Beverly Hills" USA od lat 18 godz. 10, 12.15, 14.30, 17, 19.30
WISŁA — „Przeznaczenie" pol. od lat 16 godz. 10, 12.15, 14.30, 17, 19.30
ZACHĘTA — „Greystoke: legenda Tarzana władcy małp" — ang. od lat 12 godz. 10, 13, 16, 19
ŚWIATOWIT-HOTELOWE — „Pechowiec" fr. od lat 12 godz. 18
STUDIO — „Vabank" pol. od lat 15 godz. 17, 19.15
STYLOWY — „Czuję się świetnie" pol. od lat 12 godz. 15.30; „Sprawa Kramerów" USA od lat 15 godz. 17.30, 19.30
MAŁE STUDYJNE — Literatura i film — Ivo Andric, „Panna" jug. od lat 15 godz. 18
DKM — „Konik Garbusek" radz. b.o. godz. 16, „Zagadka nieśmiertelności" ang. od lat 18, godz. 18, 20
OKA — „Pod wulkanem" USA od lat 18 godz. 8.30, 11, 16, 18.30, „Defilada zwycięstwa" radz. godz. 13, 14.30
GDYNIA — Kino non stop od godz. 10—22 „Superman III" — USA od lat 12
MŁODA GWARDIA — „Sprawa się rypła" pol. od lat 15, godz. 10, 12.15, 17, 19.30. Sylwetka aktora i reżysera F. Trzeciak — „Punkty za pochodzenie" pol. od lat 15 godz. 14.30
MUZA — „Być albo nie być" — USA od lat 15 godz. 16.15, 18.30
1 MAJA — DKF dla ŁZPB Obrońców Pokoju" godz. 16 — seans zamknięty, „Medium" pol. od lat 18 godz. 18.15
POKÓJ — „Żandarm w Nowym Jorku" fr. b.o. godz. 15.30, 17.30, „Gorzki romans" radz. od lat 15 godz. 19.30
ROMA — „E.T." USA b.o. godz 10, 12.15, 14.30, 17, „Przemytnicy" pol. od lat 18 godz. 19.30
STOKI — „Wielka podróż Bolka i Lolka" pol. b.o. godz. 16, „Paryż-Texas" fr. od lat 18 godz. 18
ŚWIT — „Wodne dzieci" ang. b.o. godz. 15, „Zemsta po latach" kanad. od lat 15 godz. 17 19.15
TATRY — „Rok niebezpiecznego życia" austr. od lat 15 godz. 13.30, „Alabama" pol. od lat 18 godz. 15.45, 17.45, „Thais" pol. od lat 18 godz. 19.45
HALKA — „Star — 80" USA od lat 18 godz. 18
REKORD — „Superman III" — USA od lat 12 godz. 16.15, 18.45

APTEKI

Mickiewicza 20, Elsnera 19, Dąbrowskiego 89, Lutomierska 146, Olimpijska 7a, Piotrkowska 67

Pabianice — Armii Czerwonej 7, Konstantynów — Sadowa 10.

Głowno — Łowicka 33, Aleksandrów — Kościuszki 4, Zgierz — Sikorskiego 16, Dąbrowskiego 15, Ozorków — Armii Czerwonej 17.

DYŻURY SZPITALI

Chirurgia urazowa — Szpital im. Sonenberga (Pieniny 30)

Neurochirurgia — Szpital im. Kopernika (Pabianicka 62)

Okulistyka — Szpital im. Jonschera (Milionowa 14)

Chirurgia dziecięca — Instytut Pediatrii (Sporna 36/50)

Laryngologia dziecięca — Instytut Pediatrii (Sporna 36/50)

Chirurgia szczękowo-twarzowa Szpital im. Barlickiego (Kopcińskiego 22)

Wenerologia — Przychodnia Dermatologiczna (Zakątna 44)

Toksykologia — Instytut Medycyny Pracy (Teresy 8)

DŁ

„DZIENNIK ŁÓDZKI" — dziennik Robotniczej Spółdzielni Wydawniczej „Prasa-Książka-Ruch", Wydawca Łódzkie Wydawnictwo Prasowe. Łódź, ul. Piotrkowska 96. Druk: Prasowe Zakłady Graficzne w Łodzi. Redaguje kolegium. Redakcja: kod 90-103 Łódź, ul. Piotrkowska 96. Adres pocztowy: „DŁ", Łódź, skr. poczt. 89 Telefony centrala: 32-93-00 (łączy z wszystkimi działami). Redaktor naczelny: Henryk Walenda 36-45-85; zastępcy redaktora naczelnego: 84 06 15 i 33 07 26; sekretarz odpowiedzialny i II sekretarz: 32-04-75. Sprawy miasta: 33-41-10; 33-37-47, społeczno-ekonomiczne: 32-28-32; 33-10-38, fotoreporter: 33-78 97, kultura i oświata: 36-21 60; sport 32 08 95. dz. łączności z czytelnikami interwencje i Telefon Usługowy: 33-03-04, sprawy terenowe: 32-23-05 (rękopisów nie zamówionych redakcja nie zwraca). Redakcja nocna: 74 72-01 i 74-71-30. Ogłoszenia i nekrologi — Biuro Reklam i Ogłoszeń, Łódź, ul. Piotrkowska 96, tel. 36-49-70 i ul. Sienkiewicza 3/5, tel. 32-59-11 (za treść ogłoszeń redakcja nie odpowiada). Warunki prenumeraty podają oddziały PUPiK RSW „Prasa-Książka-Ruch".

PRZEDSIĘBIORSTWO GOSPODARKI MIESZKANIOWEJ ŁÓDŹ-GÓRNA

zatrudni:

z-cę dyrektora ds. technicznych — wymagane posiadanie wykształcenia wyższego budowlanego w specjalności budownictwo ogólne, staż na stanowiskach kierowniczych oraz znajomość gospodarki remontowej obiektów budowlanych.

Oferty na piśmie należy zgłaszać do działu spraw pracowniczych w Łodzi, ul. Lubelska 9/11, pokój nr 27 lub 29. 4888-k

Nieruchomości

WYDZIERŻAWIĘ budynek 250 m (siła, woda, c.o.) lub inne propozycje. Przyjmę pracę chałupniczą. Oferty 38918 Biuro Ogłoszeń, Piotrkowska 96.

KUPIĘ lub wydzierżawię plac na punkt skupu surowców wtórnych. Oferty 38889 Biuro Ogłoszeń, Piotrkowska 96.

DOMEK w Łodzi, garaż — sprzedam. Oferty 38727 Biuro Ogłoszeń, Piotrkowska 96.

DOM z wygodami, telefon oraz pomieszczenie gospodarcze nadające się na rzemiosło — sprzedam lub zamienię na bloki. Tel. 84-68-68. 38784 g

ODDAM w dzierżawę 4 ha. Łódź, Nowotki 355. 38657 g

SPRZEDAM dom jednorodzinny, ogród 1900 m Pabianice, tel. 15-35-78. 38651 g

SPRZEDAM niedrogo działkę budowlaną całkowicie uzbrojoną — Górna. Tel. 43-47-22 (12—17). 11789 g

Kupno-Sprzedaż

KUPIĘ wannę. Telefon 43-69-00. 38708 g

KUPIĘ artykuły pochodzenia zagranicznego (spożywcze). Tel. 48-05-45 10967 g

KUPIĘ znaczki pocztowe. 43-89-38. 10311 g

SPRZEDAM kożuch damski 164/100. Telefon 78-30-79, wieczorem. 38995 g

SPRZEDAM „Paiste" Hi-Hat 14 cali. Telefon 32-73-21. 38981 g

PIANINO, maszynę do szycia — sprzedam. Tel. 52-42-04. 38943 g

WTRYSKARKĘ tanio — sprzedam. Tel. 34-19-25. 38876 g

„PRAKTICĘ" nową — sprzedam. Bartoka 55 m. 145. 38861 g

SZAFĘ chłodniczą — sprzedam. Tel. 33-19-06. 38969 g

KUCHNIĘ elektryczną nową — sprzedam. Tel. 84-90-24. 38966 g

DIESEL SERVIS

Naprawy główne i bieżące silników i pomp wtryskowych BOSCH-CAY i inne oraz montaż silników diesel do Poloneza i Fiata. Walocha, 86-69-73. 38633-g

KOŻUCH damski turecki nowy — sprzedam. Tel 52-58-47. 38939 g

PRALKĘ automatyczną, kuchnię gazową — sprzedam. 87-15-71. 38934 g

SPRZĘT do nurkowania kanapę, maszynę dziewiarską — sprzedam. 86-97-14 po 16. 38820 g 29408

KOŻUCH męski (turecki) — tanio sprzedam. Tel. 57-65-59. 38958 g

KOMPUTER Atari 800 XL — sprzedam, Dąbrowskiego 42 b m. 61 po 16. 38920 g

MAGIEL elektryczny z wyposażeniem, żółwia greckiego — sprzedam. Tel. 55-52-84. 38919 g

OVERLOCK 4-nitkowy Singer — sprzedam. Tel. 86-74-83. 38915 g

OVERLOCK nowy 3-nitkowy — sprzedam, Bydgoszcz, tel. 211-523 godz. 15—18. 38914 g

SPRZEDAM meble kuchenne, komplet wypoczynkowy, kuchnię gazową z rożnem, piec akumulacyjny. Wiadomość: Tuszyńska 34. 38895 g

NARTY „Elan" — sprzedam. 86-48-00 po 16. 11852 g

OVERLOCK szwajcarski — sprzedam. Tel. grzecznościowy 32-00-78. 11855 g

KOŻUCH damski (krótki) używany, buty narciarskie „Lange XL-Sport" rozmiar 39, wiertarkę udarową „Bosch" sprzedam. 52-77-71. 11819 g

ZMYWARKĘ zamienię na lodówkę lub sprzedam. 43-47-55. 38765 g

KURTKĘ z lisów sprzedam. 55-47-85. 38743 g

GRAMOFON 8010, minikorektor — sprzedam. Tel. 52-95-68 po 13. 38741 g

PRALKĘ automatyczną — sprzedam. Tel. 57-64-37. 38734 g

SPRZEDAM obrączki, korale agaty. Tel. grzeczn. 57-79-91. 38718 g

SUKNIĘ ślubną, doga „Citroena" po wypadku — sprzedam. Tel. 86-02-16. 38705 g

OVERLOCK „Singer" nowy, czteronitkowy — sprzedam. 15-63-62 wieczorem. 38622 g

TANIO sprzedam wzmacniacz estradowy Eltron 100. Płocka 22 m. 16, po 18. 38787 g

BŁAM brązowy łapki, obrączki złote — sprzedam. Tel. 51-61-27 po 18. 38777 g

MAGNETOFON 8011 — sprzedam. 52-81-85. 38663 g

SZAFCHAUSEN złoty, nowy — sprzedam. Oferty 38652 Biuro Ogłoszeń, Piotrkowska 96.

SEGMENT młodzieżowy „Gawroche", 4 fotele, kanapa narożna — sprzedam. 48-15-44. 11717 g

SPRZEDAM dwa łóżka typu szwedzkiego. Tel. 51-60-88. 11345 g

ATESTOWANY gazowy piec c.o. 2,5 m odstąpię. Tel. 32-12-70. 37719 g

SPRZEDAM kożuch męski, biały. 51-63-83. 37975 g

SPRZEDAM maszyny szwalnicze: dziurkarki lekkie i ciężkie, dwuigłówki, zyg-zaki, podszywarkę, nóż pionowy kulis. Dobroń, Grunwaldzka 6, kier. 10-435, tel. 16-16. 11726 g

FUTRO karakułowe okazyjnie — sprzedam. Tel. 57-51-54. 39398 g

ANTYKWARIAT naukowy, pl. Wolności 10/11, tel. 33-40-20, kupuje i sprzedaje wydawnictwa z różnych dziedzin wiedzy — stare książki, czasopisma, sztychy, szpargały oraz reprinty (wierne podobizny rzadkich druków). 4060 k

AFGANY — sprzedam Tel. 86-73-08. 38176 g

NOWA, wieloczynnościową radziecką, maszynę walizkową sprzedam. 48-16-43. 11573 g

Pojazdy

126 p (1979) — sprzedam. 36-38-73. 38996 g

SPRZEDAM „Mercedesa" 200 D. Tel. 55-12-67. 38944 g

126 (1985) z dodatkowym wyposażeniem zamienię na dwuletni większy lub sprzedam. Oferty 38869 Biuro Ogłoszeń Piotrkowska 96.

SPRZEDAM karoserię 126 p po wypadku, przyczepę, „Syrenę" 105 ST. Oferty 38863 Biuro Ogłoszeń, Piotrkowska 96.

„VOLKSWAGENA" 411 (1600) — zamienię na „Fiata" lub sprzedam. Oglądać sobota — niedziela, Aleksandrów, 1 Maja 12. 38970 g

126p, nowy (odbiór natychmiast) sprzedam lub zamienię na dwu-, trzyletniego „Poloneza" — „Ładę". Tel. 57-64-52. 38954 g

SPRZEDAM „Fiata" 126 p (1983). Sosnowa 28 m. 17/18. 39767 g

„FIATA" 125 p (1971), karoseria do remontu, „Skoda" 100 S, po wypadku z przyznaną karoserią — sprzedam. Tel. 57-92-95. 38736 g

„TARPANA" (1978) sprzedam lub zamienię na „126 p". Limanowskiego 76 (sklep). 38624 g

SPRZEDAM bardzo tanio „Fiata 125" wraz z nowym garażem przenośnym. Tel. 43-15-01 po 17. 38763 g

KAROSERIE „Fiata 126" (1976) — sprzedam. Tel. 55-24-66. 38632 g

NOWĄ przyczepę campingową, 126 p (1978) — sprzedam. Telefon 84-89-00 (20—21). 38931 g

DWIE opony 155/13 „Semperit" błotno-śniegowe plus felgi Passat — sprzedam. 78-43-88. 11718 g

SPRZEDAM zbiornik benzyny „Fiata" combi, blok silnika 1500 do szlifu, miskę olejową. Tel. 57-64-37. 38735 g

DO wynajęcia garaż — Chojny, Ireny 30 (drewniak). 38925 g

GARAŻ składany, metalowy — sprzedam. Tel. 86-65-73 (18—20). 38957 g

POSZUKUJĘ garażu (Żabieniec, Teofilów). Tel. 55-88-23. 38979 g

Lokale

DZIAŁKI budowlane uzbrojone, M-2 własnościowe — sprzedam. Tel. 86-22-53 wieczorem. 39441 g

DZIENNIKARKA pilnie szuka samodzielnego mieszkania. Tel. 36-21-98 (9—16). 38348 g

MŁODE, bezdzietne małżeństwo poszukuje pokoju na okres 2 lat. Tel. 33-97-40 w. 31, 45 lub 33-91-93 (8—12). 38873 g

ZAMIENIĘ 106 m budownictwo międzywojenne, wszystkie wygody, garaż, telefon — na 2 pokoje budownictwo międzywojenne. Oferty 39301 Biuro Ogłoszeń, Piotrkowska 96.

PUŁAWY — M-2, wygody zamienię na Łódź. Brzeziny. Tel. 27-81. Brzeziny. 38975 g

POSZUKUJĘ mieszkania. Warunki do uzgodnienia. Oferty 38898 Biuro Ogłoszeń, Piotrkowska 96.

POSZUKUJĘ mieszkania, tel. 55-33-19. 38897 g

POSZUKUJĘ samodzielnego mieszkania najchętniej centrum, płatne z góry. Tel. 55-49-22.

ZAMIENIĘ pokój, parter, woda, (centrum) nadający się na sklep, pracownię — na kawalerkę lub pokój z kuchnią. Tel. 57-54-06 (8—13). 38821 g

M-3 zamienię na większe, stare budownictwo, bloki. Możliwość dopłaty. Oferty 38809 Biuro Ogłoszeń, Piotrkowska 96

ZAMIENIĘ M-3 (38 m). Dąbrowa na równorzędne — Teofilów, przyległe. Tel. 43-41-56. 38716 g

OBCOKRAJOWIEC poszukuje samodzielnego mieszkania na tydzień — od 15 grudnia. Oferty 11392 Biuro Ogłoszeń, Sienkiewicza 3/5.

CUDZOZIEMIEC student poszukuje samodzielnego mieszkania z telefonem. 43-12-75. 38824 g

SIERADZ M-3 trzypokojowe spółdzielcze — zamienię na M-3 Łódź. Oferty 38660 Biuro Ogłoszeń, Piotrkowska 96.

M-1 własnościowe — kupię. Oferty 38686 Biuro Ogłoszeń, Piotrkowska 96.

M-1 lub kawalerkę własnościowe, chętnie z telefonem — kupię. Inne propozycje. Oferty 39479 Biuro Ogłoszeń, Piotrkowska 96.

PRAWNIK wynajmie małe mieszkanie (też kawalerkę) może być stare budownictwo. Oferty 39690 Biuro Ogłoszeń, Piotrkowska 96.

M-5 (4-pokojowe) 75 m, I piętro, bloki Karolew — zamienię na podobne lub budownictwo międzywojenne centrum lub Widzew. Inne propozycje. Oferty 37845 Biuro Ogłoszeń, Piotrkowska 96.

POKÓJ na gabinet, cichą pracownię — do wynajęcia. Oferty 38710 Biuro Ogłoszeń, Piotrkowska 96.

LOKAL na cichą pracownię do wynajęcia — Bałuty. Oferty 38728 Biuro Ogłoszeń, Piotrkowska 96.

PRZEDSIĘBIORSTWO zagraniczne poszukuje lokalu na pracownię dziewiarską, powierzchnia ok. 150 m, siła, telefon. Oferty 38874 Biuro Ogłoszeń, Piotrkowska 96

POŚREDNICTWO kupna-sprzedaży nieruchomości; lokali własnościowych. 22 Lipca 12 mgr Kuźmiński, tel. 32-18-08. 10089 g

Nauka Praca

KOREPETYCJI z matematyki i chemii udzielają studenci PŁ. Tel. 36-89-69 (18—20). Instunajd. 38578-g

UCZĘ języka Basic. tel. 48-90-14 Krupski. 38793-g

MATEMATYKA. 51-74-10 Mgr Pluskowski. 35106-g

ANGIELSKI — korepetycje. Kozłowska, tel. 43-34-62. 38985-g

PRACĘ chałupniczą oprócz szycia — przyjmę. Oferty 38579 Biuro Ogłoszeń, Piotrkowska 96.

PRACĘ na overlock 4-nitkowy przyjmę. Łódź Taternicza 13 Sikawa. 38644-g

PODEJMĘ pracę prywatnie, może być chałupnictwo. Tel. 43-18-39. 38672-g

DO obsługi kotła parowego potrzebny na stałe bez nałogów. W sezonie praca nocna. Gospodarstwo ogrodniczo-rolne, inż. Wojciech Dziomdziora, wieś Czaplinek 7, st. kolejowa Glinnik. 38770-g

OPIEKUNKA do trzyletniego chłopca na 6 godzin dziennie potrzebna (Retkinia). Owczarek, Bat. Chłopskich 4/105A. 38798-g

PRZYJMĘ chałupnictwo, proste szycie, posiadam wolny pokój. Oferty 38801 Biuro Ogłoszeń, Piotrkowska 96.

ZATRUDNIMY murarzy. Oferty 38802 Biuro Ogłoszeń, Piotrkowska 96

PRZYJMĘ chałupnictwo (może być proste szycie). Tel. 52-18-10 po 17 11854-g

ZATRUDNIĘ kobiety do ogrodnictwa. Mieszkanie na miejscu. Gadka Stara ul. Zdrojowa 21. 38880-g

ZATRUDNIĘ szwaczkę rencistkę — emerytkę. 52-57-44. 38892-g

PRZYJMĘ szycie lub inną pracę chałupniczo. Chojny, Obszerna 37 Klimczak. 38902-g

PRZYJMĘ pracę chałupniczą na aparat dziewiarski „Moda" proste szycie lub inne. Tel. grzeczn. 15-81-80 po 17. 38910-g

UZDOLNIONY manualnie przyjmie pracę (prywatnie), niewykluczone proste szycie. Oferty 38949 Biuro Ogłoszeń, Piotrkowska 96.

PANIĄ prowadzącą dom — zatrudnię. Wiadomość: sklep Wschodnia 66. 38357 g

Usługi

KINESKOPY — regeneracja 57-33-00 Lubartowicz. 9929-g

TELENAPRAWA 34-98-65 Bednarek. 10120-g

TELENAPRAWA 78-64-19 Kaczmarek. 10763-g

RUBIN — Elektron naprawa. 51-44-54 Gogulski. 36517-g

„JOWISZ" — „Rubin" naprawa 55-24-56 Muszyński. 35721-g

TELENAPRAWA. Tel. 84-43-96 Jędrzejewski. 35227-g

TELEPOGOTOWIE. Witkowski. 84-52-32, 33-09-32 36094-g

TELENAPRAWA — zgłoszenia 48-01-49; 51-26-95 inż. Martynka. 11567-g

MAGNETOWIDY przestrajam, PAL/SECAM montuję, inż. Fidler, 48-62-18. 39335-g

NAPRAWA lodówek, odkurzaczy. Rzgowska 4, 84-32-28. Matysiak. 37091-g

PRALKI automatyczne — naprawa. Domagała, tel. grzeczn. 57-50-21. 10517-g

LODÓWKI — naprawa, Pawłowski, tel. 36-16-88. 35240-g

UKŁADANIE glazury. Sobańda, 74-25-64. 37754-g

UKŁADANIE glazury, terakoty. Wykonuję kuchnie stołówkowe, Pulchny, 57-69-78 po 17. 38742-g

CYKLINOWANIE, lakierowanie, 43-24-18 Trela. 10026-g

WYCISZANIE i obijanie drzwi blachą. Zakładanie zamków wykonuje szybko z gwarancją dla ludności i przedsiębiorstw Ewa Rogalska, Łódź, Struga 4, tel. 32-19-54 (12—16), 32-77-21 cały dzień. 38713-g

DRZWI składane, żaluzje zamki, karnisze. 55-53-47 Ciesielski. 11858-g

BOAZERIE — 48-91-94 Czepil. 37929-g

WYRÓB i sprzedaż boazerii po cenach konkurencyjnych. Tel. 34-92-85 Piątkowski, po 16. 35087-g

PRANIE dywanów, wykładzin. Tomaszewski, 52-15-26. 10964-g

DYWANY, wykładziny pioré. 52-42-37 Marciniak 37205-g

NOWOCZESNY krój odzieży lekkiej opanujesz szybko wynalazkiem Mechlińskich. Nawrot 32. 38669-g

TRANSPORT — przeprowadzki. 84-73-71 Kostanek. 33955-g

UKŁADY wydechowe. Nadkola, haki holownicze. Judyma 20 (od Traktorowej). Inż. Myszkowski. 35388-g

WYKONUJĘ kraty okienno-balkonowe. 51-06-78 Oziminski. 39363-g

SITODRUK. 57-20-94 Pamuła. 36216-g

KOLOROWE odbitki w ciągu 10 dni poleca „Fotocolor", Piotrkowska 37 (w podwórzu), Białkowski 38682-g

ODCHUDZANIE z gwarancją — modelowanie sylwetki „Saba" Piotrkowska 18. 34672-g

FOTOGRAF wywołuje wszystkie negatywy kolorowe, wykonuje odbitki kolorowe na papierze polskim i „Kodaku". Wysyłam za pobraniem, niskie ceny. Mędrzycki, Warszawa, Bohomolca 26, tel. 33-95-08. 4053-k

DEZYNSEKCJA w instytucjach. Sienkiewicz telefon 32-49-12. 32014 g

Różne

POSIADAM pojazd dostawczy, wolny czas. Poszukuję lokalu — mała gastronomia. Wezmę w dzierżawę bilard itp. Tel. 16-49-72. 38724-g

ZGODNOŚĆ partnerska, biorytmy, Bielsko-Biała, skrytka 168. Prześlij datę urodzenia swoją lub partnerów. 3076-k

Zguby

ZGUBIONO leg studencką 6524 WAM — Wiesław Wojciechowski. 38658 g

ZGUBIONO legitymację studencką 14951/L, Krystyna Panek, AM. 38955 g

JADWIGA Jeznach zgubiła leg. studencką 55606 PŁ. 38968 g

ZGUBIONO prawo jazdy. Za wiadomość nagroda. Osmulski Janusz. Zgierz ul. B. Prusa 62. 10621 g

ZGUBIONO prawo jazdy i inne dokumenty — Paweł Wojdasiewicz, Obrońców Stalingradu 71/73. 38645 g

ZGUBIONO prawo jazdy Włodzimierz Bald, Bełchatów, os. Okrzei 1/44. 39547 g

ANDRZEJ Lubecki Mielizny 6 zgubił prawo jazdy kat. ABCE. 38815 g

ZGUBIONO prawo jazdy. Turowicz Dariusz, Zgierz, Witkacego 5 m. 36. 38671 g

ZGUBIONO prawo jazdy Arkadiusz Kamiński, Zgierz, Witkacego 19/20. 38717 g

ZGUBIONO prawo jazdy, Marek Kowalski, Felsztyńskiego 9. 38797 g

EUGENIUSZ Krawczyk Gieczno 10, gm. Zgierz — zgubił prawo jazdy. 38904 g

TADEUSZ Pastuszka Grotniki, Ustronie, Mickiewicza 10 — zgubił prawo jazdy. 38907 g

ZAGUBIONO prawo jazdy, Marek Grabski, Aleksandrów, Górna 4. 38963 g

ZGUBIONO prawo jazdy — Witold Sadło, Guzew 24, 95-030 Rzgów. 38928 g

ZGUBIONO prawo jazdy Michał Rakowski Julianowska 5/7. 38962 g

KACPRZAK Ewa zgubiła „prawo wykonywania zawodu pielęgniarki". nr 103 wydane przez Urząd Miasta Łodzi. 38690 g

SZNAUCER olbrzym (brodacz) zaginął na terenie Dąbrowy. Znalazcę proszę o kontakt tel. 43-48-27. Nagroda. 38699 g

ZGINĄŁ cocker spaniel złocisty. Tel 57-15-07. 38691 g

OBRONA PRACY DOKTORSKIEJ

Dziekan i Rada Wydziału Biologii i Nauk o Ziemi Uniwersytetu Łódzkiego podają do wiadomości, że w dniu 10 grudnia 1985 r. o godz. 11 w Instytucie Geografii Fizycznej i Kształtowania Środowiska (Łódź, ul. M. Curie-Skłodowskiej 11) odbędzie się publiczna obrona pracy doktorskiej mgr Edwarda Miziołka na temat: „Właściwości litologiczne i surowcowe osadów zastoiskowych w regionie łódzkim".

Promotor: prof. dr hab. Halina Klatkowa z Uniwersytetu Łódzkiego.

Praca doktorska znajduje się do wglądu w Bibliotece Uniwersytetu Łódzkiego, Łódź, ul. Matejki 34. Wstęp na rozprawę wolny. 4992-k

OBRONA PRACY DOKTORSKIEJ

Dziekan i Rada Wydziału Lekarskiego Wojskowej Akademii Medycznej podają do wiadomości, że we wtorek, dnia 10 grudnia br. w sali posiedzeń WAM — Łódź, pl. 9 Maja 1, odbędzie się publiczna obrona pracy doktorskiej lek. **Teresy Woźniakowskiej-Gesiekiej** pt.: „Badania nad przebiegiem klinicznym choroby wrzodowej u dzieci".

Promotor: prof. dr hab. n. med. Izabela Planeta-Małecka.

Z rozprawą doktorską i opiniami recenzentów można zapoznać się w Głównej Bibliotece Wojskowo-Lekarskiej w Łodzi, ul. Żeligowskiego 7/9. Wstęp na rozprawę wolny. 4974-k

Koleżance

JADWIDZE SZOLC

wyrazy współczucia z powodu śmierci

OJCA

składają:

KOLEŻANKI I KOLEDZY ze SZKOŁY PODSTAWOWEJ nr 5 w ZGIERZU

Wyrazy serdecznego współczucia Koleżance

HELENIE CIEŚLAK

z powodu śmierci

MATKI

składają

RADA PEDAGOGICZNA i PRACOWNICY ADMINISTRACJI SZKOŁY PODSTAWOWEJ nr 172 w ŁODZI

Z głębokim żalem zawiadamiamy, że w dniu 14 listopada 1985 roku zmarł

KOL.

KAZIMIERZ MUCHARSKI

nasz długoletni i zasłużony działacz spółdzielczy, odznaczony Odznaką Zasłużonego Działacza Ruchu Spółdzielczego i Złotym Krzyżem Zasługi.

RADA i ZARZĄD „SPOŁEM" PSS O/ŚRÓDMIEŚCIE

Dzisiaj w radiu i TV

PIĄTEK, 29 LISTOPADA

PROGRAM I

11.00 Koncert. 11.57 Komunikaty. 11.59 Sygnał czasu. 12.05 Magazyn informacyjny. 12.30 Muzyka. 12.45 Rolniczy kwadrans. 13.00 Komunikaty. 13.10 Radio kierowców 13.30 Cudze chwalicie swego nie znacie — muzyka. 14.05 Magazyn muzyczny. 15.55 Radio kierowców. 16.05 Muzyka i aktualności. 17.30 Piosenki naszych twórców. 18.20 Koncert dnia. 19.00 Magazyn informacyjny. 19.25 Chwila muzyki. 19.30 „Zielona półnutka" — aud. 20.00 Dziennik. 20.15 Koncert życzeń. 20.35 Wiersze dla ciebie. 20.55 Komunikaty Totalizatora Sportowego. 21.00 Komunikaty. 21.05 Kronika sportowa. 21.15 Muzyka baroku 22.05 Na różnych instrumentach. 22.20 Repetycje jazzu polskiego — aud. 23.25 Dyskoteka przed sobotą.

PROGRAM II

11.00 Zawsze po jedenastej. 11.10 Muzyczny non stop. 11.30 D. c. muzyczny non stop. 12.00 Z muzyką polską przez wieki. 12.25 Polskie zespoły na festiwalu Jazz Jamboree 85. 13.00 Wiad. 13.05 Serwis informacyjny (Ł). 13.10 „Z życia partii" — aud. (Ł). 13.20 Z malowanej skrzyni 13.30 Album operowy. 14.00 Nowości krajowej fonografii. 14.30 Pieśni powstania listopadowego 15.00 Pamiętniki i wspomnienia. 15.10 Znane czy nieznane? 15.30 Muzyka na syntezatory — aud. 16.00 Wielkie dzieła. 16.50 A. Adamow „Pętla" — odc. 19 17.00 Wiad. 17.05 Rozwiązanie zagadki muzycznej (Ł). 17.10 Aktualności dnia (Ł). 17.30 Radioreklama (Ł). 17.35 Magazyn „Piątek" — (Ł). 18.30 Klub stereo. 19.30 Wieczór w filharmonii. 21.05 Wiad. 21.10 Wieczorne refleksje. 21.15 Muzyka. 21.30 Nagranie wieczoru. 21.35 Teatr PR — S. Wyspiański „Warszawianka". 22.25 Płyta z gwiazdką. 23.25 Polacy na płytach świata.

PROGRAM III

11.00 To tylko blues. 11.30 Klakson — aud. 11.40 Przeboje tygodnia. 11.50 Sven Delblanc — „Speranza" — odc. 12.00 Serwis Trójki. 12.05 Wtonacji Trójki. 13.00 Antoni Czechow — „Dramat na polowaniu" odc. 13.10 Powtórka z rozrywki. 14.00 Utwory kameralne. 15.00 Serwis Trójki. 15.05 Rock po polsku — aud. 15.45 „Spór o świetlicę" — aud. 16.00 Zapraszamy do Trójki. 19.00 Codziennie powieść — G Greene „Moc i chwała" odc. 19.30 Trochę swingu. 19.50 Sven Delblanc — „Speranza" odc. 20.00 Trójdźwięk — Rodzinne muzykowanie Skrzeków — aud. 20.45 Klub Trójki. 21.00 Trzy kwadranse jazzu — dyskografie — aud. 21.45 Klub Trójki. 22.05 Informacje sportowe. 22.15 Śpiewać poezję. 22.45 Przeczytajcie raz jeszcze — Andrzej Strug cz. III.

PROGRAM IV

11.00 Horyzonty wiedzy. 11.30 Sztuka Grażyny Bacewicz. 11.50 Sygnał czasu. 12.05 Wiad. 12.10 Rozmowy o wychowaniu — aud. 12.20 Zespoły instrumentalne. 12.30 Radio Moskwa. 13.00 Świat wokół nas. 13.25 VI Światowy Festiwal Chórów Polonijnych. 14.00 Popołudnie młodych. 16.00 Krystyna Boglar „Brent" odc. 16.10 Instrumentarium muzyki. 16.30 Widnokrąg. 17.00 Wiad. 17.05 Muzyka oratoryjna. 18.00 Magazyn „Moje hobby". 18.30 Muzyczne hobby — musical. 18.40 Studio ekspertów. 19.30 Wiad. 19.35 Chwila muzyki. 19.40 Język angielski (8). 19.55 O twórczości dla dzieci — „Jerzy Cieślikowski i jego dzieło". 20.15 Chwila muzyki. 20.20 Wieczór muzyki. 22.00 Twórcy i interpretatorzy muzyki kameralnej. 22.50 Lektury Czwórki. 23.00 Muzykoterapia. 23.30 Człowiek i nauka. 23.50 Wiad. 23.55 Kalendarz radiowy.

TELEWIZJA

PROGRAM I

9.35 Domowe przedszkole.
10.00 DT — wiadomości.
10.10 Film dla II zmiany: „Powstańcza opowieść" (6) — „Gromy dziko biją" — serial produkcji CSRS.
11.25 „Tylko dla ciebie".
16.25 DT — wiadomości.
16.30 Kino TDC „Rodziny Durowów" — film prod. ZSRR.
16.55 Dla dzieci: „Piątek z Pankracym".
17.20 DT — wiadomości.
17.30 „Nie tylko dla wędkarzy" — magazyn wędkarski.
17.50 „Piłkarska kadra czeka".
18.05 „Bez próby".
18.50 Wystąpienie ambasadora nadzwyczajnego i pełnomocnego Socjalistycznej Federacyjnej Republiki Jugosławii.
19.00 Dobranoc: „Lis i sroka".
19.10 „Studium" — przyczyna AIDS.
19.30 Dziennik telewizyjny.
20.00 „Monitor rządowy".
20.30 „Powstańcza opowieść" (6) „Gromy dziko biją" — czechosłowacki serial filmowy.
21.45 DT — komentarze.
22.15 „Sprawa dla reportera".
23.00 Studio Sport — puchar Interwizji w gimnastyce artystycznej.
23.50 DT — wiadomości.

PROGRAM II

17.30 „Sportowcy 40-lecia" — Zygmunt Smalcerz.
17.50 „Zatrzymane w kadrze" — program Ryszarda Wójcika
18.10 Przeboje „Dwójki".
18.30 Wiadomości (Ł).
19.05 „Fragglesi" — angielski serial animowany.
19.30 Dziennik telewizyjny.
20.00 „Galerie świata" — „Ermitaż" (6) — „Portret rzymski" — film dokumentalny produkcji radzieckiej.
20.30 „Brawo".
21.15 „Antyczny świat profesora Krawczuka" — „Poczet cesarzy rzymskich" — Trajan, Hadrian.
21.45 Filmy Wernera Herzoga — „Fitzcarraldo" — film prod. RFN.
0.15 „Stan krytyczny" — „O najstarszym zawodzie świata (2) (Ł).
0.45 Wieczorne wiadomości.

Z głębokim żalem zawiadamiamy, że w dniu 26 listopada 1985 roku zmarła nasza najdroższa Żona, Matka, Teściowa i Babcia

Ś. + P.

JANINA GÓRNA

z domu DERENDARZ.

Pogrzeb odbędzie się w dniu 29 listopada 1985 roku na cmentarzu św. Franciszka, ul. Rzgowska 156/158, godz. 13.30.

RODZINA

KOLEDZE

ANDRZEJOWI BRZOZOWSKIEMU

wyrazy szczerego współczucia z powodu śmierci

MATKI

składają

KOLEŻANKI i KOLEDZY z WOJEWÓDZKIEGO URZĘDU STATYSTYCZNEGO.

czarno-biało i w kolorze

Lord Carnarvon zostaje trzecim w Anglii posiadaczem prywatnego samochodu. Los chciał, że owa pasja do automobilizmu bogatego gentelmana staje się przyczyną... najbardziej sensacyjnego odkrycia archeologicznego na świecie. Bo otóż w roku 1900 pojazd prowadzony przez jego lordowską mość kapotuje, a sam kierowca ulega bardzo poważnym obrażeniom. Konsekwencją tych obrażeń jest również bardzo ciężka astma — dolegliwość którą medycy leczący lorda radzą łagodzić gorącym i suchym klimatem Egiptu. I tak zaczyna się największa przygoda w życiu Carnarvona. Przez wiele długich lat wraz z młodym, acz już doświadczonym, egiptologiem Howardem Carterem prowadzą wykopaliska w Dolinie Królów, by w roku 1922 dokopać się do nie zniszczonego przez czas i nie splądrowanego przez złodziei grobowca faraona Tutenchamona. W grobowcu odkryto nieprzebrane skarby, arcydzieła sztuki staroegipskiej. Odkryto nienaruszoną mumię samego władcy. Największe jednak wrażenie na odkrywcach zrobił — jak pisze sam Carter — „wzruszający wianuszek kwiatów, złożony przez młodą wdowę, jako ostatnie pożegnanie ukochanego męża. Cały królewski przepych, całe bogactwo, blask złota — wszystko to bladło wobec skromnych zeschłych kwiatów, które jeszcze zachowały nikły ślad świeżości kolorów. To one najbardziej nieodparta wymową przypominały o znikomości tysiącleci". Wszystkim ciekawym historii życia i odkrycia grobowca faraona Tutenchamona proponuję w sobotę o godz. 17.40 obejrzenie w II programie TVP amerykańskiego filmu dokumentalnego. Dodatkową jego atrakcją jest wystąpienie w nim w roli narratora wspaniałego, niedawno zmarłego Orsona Wellesa.

W niedzielę dwa nowe seriale. W programie I o godz. 11.30 „Ułamek sekundy" — trzyodcinkowy włoski serial o dramatycznych przygodach przyjaciół pasjonujących się narciarstwem. W programie II zaś, o 12.50 również włoski seryjny film oparty na „Sercu" Amicisa.

Natomiast dziś już żegnamy się z filmami Wernera Herzoga. Ostatnim dziełem tego zachodnioniemieckiego reżysera emitowanym w piątkowy wieczór w programie II przez naszą telewizję będzie „Fitzcarraldo" — opowieść o szaleńczej wyprawie parowcem w górę Amazonki. W rolach głównych: Klaus Kinski i Claudia Cardinale.

Na zakończenie gorąco namawiam do obejrzenia w sobotę o godz. 15,05 w pr. I „Mieszczanina szlachcicem" Moliera w cyklu „Antologia dramatu powszechnego". Za wszelkie rekomendacje wystarczą dwa nazwiska: reżysera — Jerzego Gruzy i odtwórcy roli tytułowej — Bogumiła Kobieli.

(fb)

dla najmłodszych

Budowle

Oto 12 różnych budowli, ale tylko trzy z nich (oznaczone literami ABC) pokazane są z lotu ptaka. Które? Wśród autorów prawidłowych rozwiązań rozlosujemy nagrody.

Miasta-giganty

W 2000 roku stolica Meksyku będzie liczyła 31 mln mieszkańców

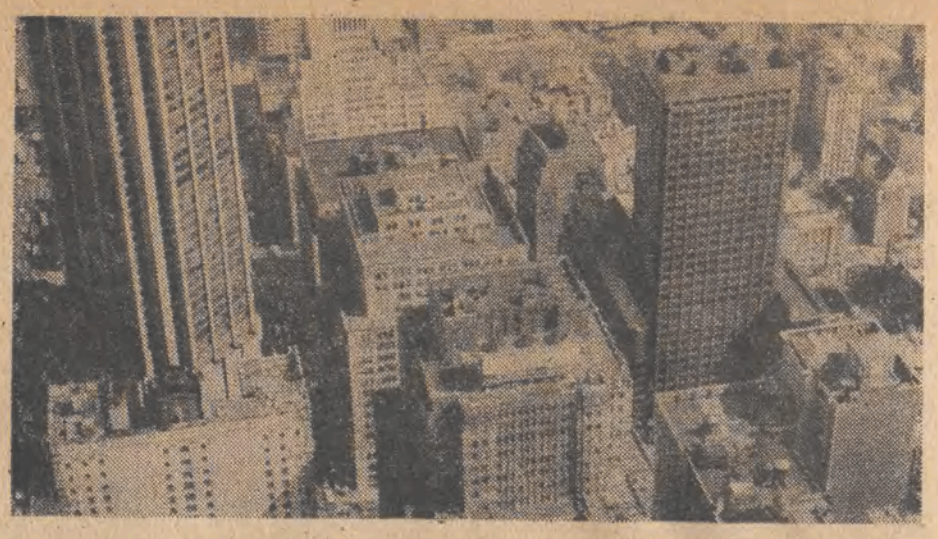

Nowy Jork osiągnie liczbę 22,8 mln mieszkańców.

Ukazała się kolejna prognoza demografów zatrudnionych w ONZ na temat problemów ludnościowych świata. Ponownie podkreśla się w niej, że kryzys gospodarczy na świecie powodować będzie napływ ludności do wielkich metropolii. W pewnych państwach, jak np. w Iraku teza ta znajduje już teraz potwierdzenie, chociaż prognoza ONZ jest opracowana do 2000 roku. Otóż w Iraku już obecnie połowa ludności mieszka w Bagdadzie i w jego miastach-satelitach, taka perspektywa — jeśli nie zmienią się tzw. bodźce ekonomiczne na korzyść rolnictwa i produkcji surowców — czeka wiele metropolii. Jeśli dotychczasowy proces się utrzyma — a taka jest prognoza demografów z ONZ — wielkie metropolie staną wobec nierozwiązywalnych problemów zaopatrzenia olbrzymich mas ludności w żywność, stanowiska pracy, opiekę medyczną, mieszkania nawet na poziomie mieszkań przedwojennych w Polsce, szkolnictwa, handlu i usług społecznych, nie mówiąc o komunikacji.

Niestety, jeśli sytuacja gospodarcza na świecie nie ulegnie zmianie, następować będzie dalszy odpływ ludności z tzw. prowincji do metropolii w nadziei, że tam uratują się od klęski głodu. Dla ilustracji zachodzących na świecie problemów demografowie z ONZ podają wiele danych statystycznych, z których przytaczamy wyjątki.

Otóż w 1950 r. były tylko dwa wielkie miasta: Nowy Jork liczył 12,2 mln mieszkańców, a Londyn — 10,4 mln, oczywiście z przedmieściami.

W 1975 r. Nowy Jork miał 19,8 mln mieszkańców, Tokio — 17,7, Meksyk — 11,9, Szanghaj — 11,6, Los Angeles — 10,8, Sao Paulo — 10,7 i Londyn — 10,4 mln mieszkańców.

Tymczasem w 2000 r. prognoza przewiduje, że największym miastem świata będzie stolica Meksyku, która liczyć będzie 31 mln mieszkańców. Następne miejsce zajmować będą brazylijskie Sao Paulo — 25,8, Tokio — 24,2, Nowy Jork — 22,8, Szanghaj — 22,7, Pekin — 19,9, Rio de Janeiro — 19 mln, Bombaj — 17,1, Kalkuta — 16,6, Jakarta — 16,5, Los Angeles — 14,2, Seul — 14,1, Kair — 12,9, Madras — 12,9, Manila — 12,3, oraz Buenos Aires — 12,1.

Foto: W. WRÓBEL

„Alma mater" — stowarzyszenie „bocianów"

Przed rokiem dr Sacha Geller zainaugurował w Marsylii stowarzyszenie „Alma mater", organizację, która stawia sobie za cel kojarzenie matek — nosicielek z małżeństwami pragnącymi mieć dziecko (a nie mającymi go z powodu bezpłodności jednego lub obojga).

Patrycja (31 lat) jest pierwszą we Francji matką-nosicielką, przewodniczącą „bocianów" — stowarzyszenia zajmującego się rekrutacją nosicielek. Organizacja dr Gellera będzie zajmować się także ustalaniem zryczałtowanej opłaty — odszkodowania dla kobiet, które zgodzą się na wynajęcie swej macicy dla sztucznie zapłodnionego jaja i donoszenie ciąży.

Cena dziecka urodzonego przez nosicielkę może dojść do kilkudziesięciu tysięcy franków. Mała broszurka wręczana przyszłym rodzicom zawiera listę kosztów. Wyglądają one z grubsza następująco: 50 tys. fr. dla nosicielki, 7,5 tys. fr. dla „Alma mater" za prowadzenie sprawy, 3760 fr. — koszt tygodniowego pobytu w szpitalu położniczym, 1000 fr. — ubezpieczenie na życie, 2000 fr. — każda podróż nosicielki, 7—10 tys. fr — badania lekarskie, koszty sądowe w związku z rozprawą adopcyjną, adwokat itp.

Patricja, pierwsza matka-nosicielka, wspomina: „kiedy urodziło się dziecko, poczułam się naprawdę matką jak każda kobieta. Było to jedyne i niepowtarzalne przeżycie. W kilka godzin później nowi rodzice zabrali maleństwo. Wszyscy byli ogromnie wzruszeni, każdego coś ściskało w gardle. Dziś mały ma 6 miesięcy. Jestem w telefonicznym kontakcie z matką, przysyła mi jego zdjęcia, ale staram się ograniczać te spotkania i rozmowy. Nie ukrywam, że chciałabym zostać matką chrzestną".

Stowarzyszenie „bocianów" liczy ok. 60 kobiet. Niektóre przychodzą tylko po informacje, inne przygotowują się do inseminacji, jeszcze inne dzielą się swymi doświadczeniami i przeżyciami z okresu, gdy były nosicielkami. Służy ono przede wszystkim moralnym wsparciem dla nosicielek. Trzeba je psychicznie przygotować na rozstanie się z dzieckiem po jego urodzeniu.

Dr Geller jest drobnym, szczupłym ruchliwym starszym panem (63 lata). Od 25 lat prowadzi nieustannie batalie o szczęście kobiety i świadome macierzyństwo. Prowadził m. in. kampanie za wprowadzeniem pigułki antykoncepcyjnej (jego prace naukowe są niemal zakazane przez Kościół). Z kolei bronił przerywania ciąży. Kolejnym posunięciem energicznego lekarza było utworzenie banku spermy, obecnie założył „Alma mater", wypożyczalnię macic — po 2 latach zażartych bojów z władzami administracyjnymi i medycznymi.

Nowy problem kobiet-nosicielek, których we Francji stale przybywa wywołuje różne reakcje. Zdaniem organizacji lekarzy, należy potępić matki-nosicielki, idące na „ryzykowne przedsięwzięcie grożące poważnymi komplikacjami psychologicznymi". Arcybiskup Paryża kard. J. M. Lustiger uważa, że są one ucieleśnieniem „reprodukcji w warunkach niewolnictwa". Prof. Jean Bernard, przewodniczący Komitetu Etyki, jest zdania, że kobiety te są wspólniczkami „porzucenia dziecka z premedytacją". Z kolei minister sprawiedliwości R. Badinter wyraźnie opowiedział się za swobodą w zakresie sztucznej prokreacji; uważa po prostu cały problem za „adopcję z wyprzedzeniem".

PIOTR RUDZKI

KRZYŻÓWKA

Poziomo: 1. Sztukmistrz, 9. Może być fantowa, 10. Autokrata, tyran, 11. W ręku woźnicy, 13. Zajmuje się przecieraniem drewna na tarcicę, 17. Jedna z wielu w zeszycie, 20. Wirnik, 21. Kolejowa, 22. Uniwersalny rozpuszczalnik, 23. Cząstka czasu albo drogi, 24. Element architektoniczny składający się z 2 podpór połączonych łukiem, 27. Fotograficzny, 31. Zaimek osobowy, 33. Pierwszy prezydent Republiki Czechosłowacji, 34. Kasuje bilety przy wejściu do kina, 35. Miażdżyca tętnic.

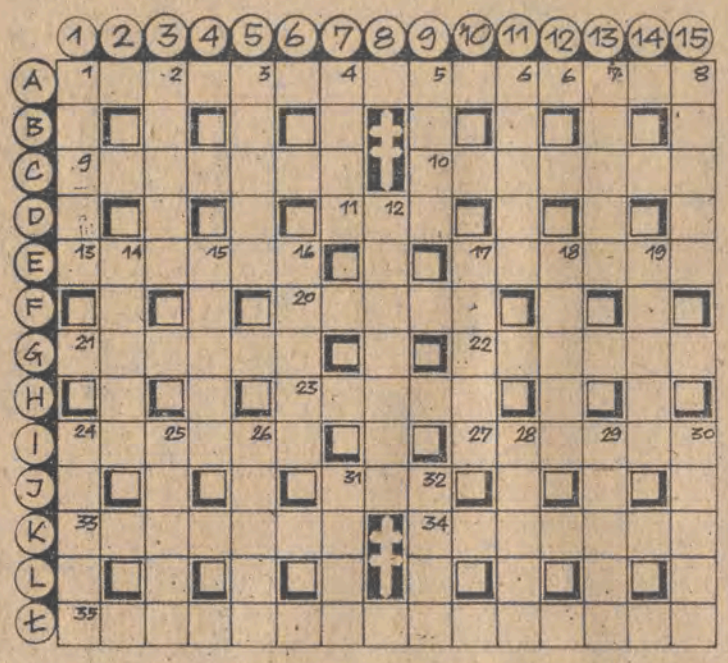

Pionowo: 1. Wysoki poziom duchowy, 2. Związek powstający w wyniku reakcji alkoholu z kwasem, 3. Do tarcia jarzyn, 4. Tęgi, rosły chłop, 5. Poczucie piękna, 6. Czeski samochód, 7. Droga bita, gościniec, 8. Odciążenie tyłów nart przez znaczne wychylenie się do przodu z równoczesnym oderwaniem ich nad śnieg, 12. Pierwiastek chemiczny o liczbie atomowej 51, 14. Jesienny kwiat, 15. Różnokolorowa na firmanencie, 16. Czar, uroda, 17. Powieść P. Gojawiczyńskiej, 18. Roślina uprawiana nie tylko na paszę, 19. W leśnictwie odcinek drewna okrągłego, 21. Siły zbrojne państwa, 25. Wydatek, 26. Wielki malarz i grafik niemiecki okresu Odrodzenia, 28. U twoich rąk i nóg, 29. Uzdrowisko w Dolinie Popradu, 30. Cieplica, źródło termiczne, 31. Wyglądasz nim na świat, 32. Pierwowzór liczydeł.

SZYFR KRZYŻÓWKI DO ODCZYTANIA: D-5 E-2, A-4 H-7, C-1, L-4, K-3, L-3, B-3 E-6, J-3, L-7, A-5, D-11, I-8, Ł-10, B-15, G-5, A-1, F-14, B-9, G-4, I-1;

Wśród Czytelników, którzy w terminie 10-dniowym nadeślą prawidłowo rozwiązane hasło krzyżówki zostaną rozlosowane nagrody wartości 8.000 złotych ufundowane przez Społeczny Komitet Walki z Gruźlicą i Chorobami Płuc, Oddział Okręgowy w Łodzi.

Oprac. J. KAŁUŻKA

FOTOREPORTAŻ A. WACHA
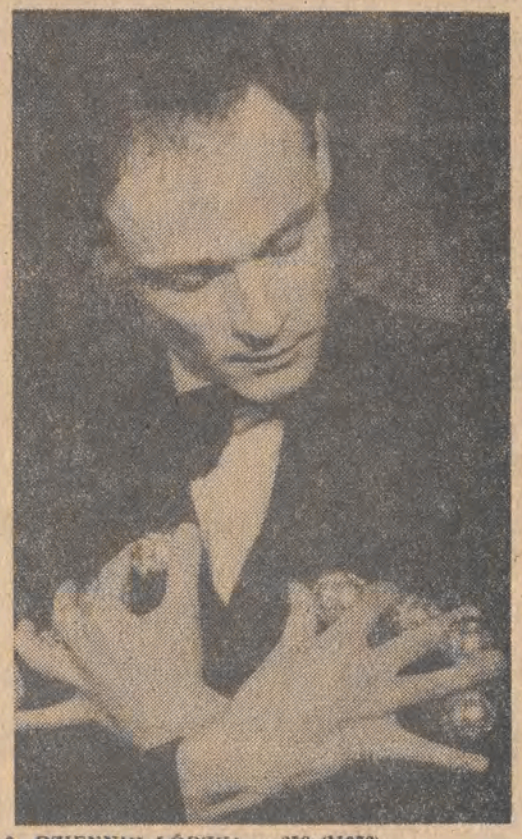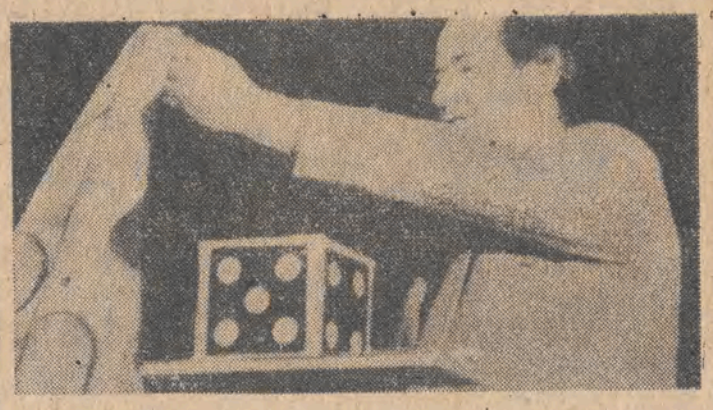
W KRĘGU ILUZJI