Wydanie 1 | ŁÓDŹ, poniedziałek 15 grudnia 1986 roku | Rok XLII 292 (12198) | PL ISSN 0208-7707 Na indeksu 36004 | CENA 8 ZŁ

# DZIENNIK ŁÓDZKI

NAJSTARSZA GAZETA ŁODZI

## Minister obrony Indii z wizytą w Polsce

Na zaproszenie ministra obrony narodowej PRL gen. armii **Floriana Siwickiego** 13 bm. przybył do Polski z oficjalną wizytą minister stanu Indii do spraw obrony, **Arun Singh.**

W sobotę minister Arun Singh złożył wieniec na Grobie Nieznanego Żołnierza w Warszawie. W Ministerstwie Obrony Narodowej odbyły się rozmowy ministrów obrony Polski i Indii.

W drugim dniu pobytu w Polsce, minister stanu Republiki Indii ds. obrony — Arun Singh przebywał w Krakowie.

W godzinach popołudniowych gość z Indii przebywał na terenie byłego największego hitlerowskiego obozu zagłady Auschwitz-Birkenau w Oświęcimiu-Brzeźince.

(PAP)

## TELEKSEM

### Niewierna żona w... bagażniku

**Niecodziennego odkrycia dokonali funkcjonariusze milicji drogowej, którzy przybyli do wypadku jaki zdarzył się nie opodal wsi Sosnówka pod Niemodlinem.**

**W rozbitym „Trabancie", który prowadzony przez pijanego kierowcę zakończył jazdę w przydrożnym rowie, znaleźli oni kobietę schowaną w bagażniku, ubraną tylko w.. nocną koszulę.**

**Jak się okazało, była to żona niefortunnego kierowcy, którą ten odwoził do jej rodziców w Kieleckiem. Podróż z Niemodlina do swych rodzinnych stron w bagażniku miała być karą za zdradę małżeńską!**

**Po rozdzieleniu skłóconej pary małżonek trafił do Izby Wytrzeźwień, zaś jego przemarznięta do szpiku kości żona do szpitala, gdzie podleczy obrażenia jakich doznała podczas finału tej niecodziennej podróży.**

### Narkotyki na cmentarzu

**82-letni Hiszpan i jego córka często odwiedzali jeden z madryckich cmentarzy. Okazało się, że to jednak nie przywiązanie do drogich zmarłych kierowało ich tam, lecz interes — i to dochodowy. Policja, która dyskretnie śledziła kroki ojca i córki, znalazła ukryte między grobami 2,7 kg heroiny. Dalsze 200 gramów znaleziono w innym grobie. Nie ulega wątpliwości, że narkotyk przeznaczony był dla żywych, a ojciec z córką odpowiedzą przed sądem za handel tym artykułem.**

### Z pistoletem przeciw lekarzom

**Sąd w Turynie wziął zapewne pod uwagę wielkie wzburzenie 25-letniego studenta medycyny Simone Levi, skazując go tylko na 8 miesięcy więzienia z zawieszeniem za strzał w sufit i mierzenie z pistoletu do lekarza i asystującego mu zespołu w sali zabiegowej szpitala ginekologicznego. W ten sposób sterroryzował on personel szpitala, nie chcąc dopuścić do przeprowadzenia u jego narzeczonej zabiegu przerwania ciąży.**

**Simone Levi zeznał po zajściu, które istotnie uniemożliwiło przeprowadzenie zabiegu u uśpionej już przez anestezjologa kobiety, że nie chciał, by narzeczona przerwała ciążę, choć sam nie czuł się na siłach, by przyjąć jej warunek, a mianowicie — małżeństwo.**

### List doręczono po... 41 latach

**Na kopercie wydrukowany był napis: „Jeśli list nie zostanie doręczony w ciągu pięciu dni, należy go odesłać do Ministerstwa Finansów. Ottawa". W prawym rogu stempel pocztowy — „Ottawa, 21 listopada 1945 roku".**

**Upłynęło nie pięć dni, lecz 41 lat. Mimo to list nie został zwrócony do Ministerstwa Finansów, lecz znalazł adresata. Weteran wojny, były kapral James Scheriff w żaden sposób nie może zrozumieć, gdzie tak długo błądził adresowany do niego list i w jaki sposób znalazł się teraz w jego skrzynce pocztowej.**

**James Scheriff otrzymał swój list bez jakichkolwiek wyjaśnień, dodatkowych znaczków czy adnotacji. Na kopercie jest tylko jeden stempel pocztowy z datą wysłania listu...**

## Prawdziwa zima?

Mróz atakuje region południowy kraju. W niedzielę 14 bm. w Limanowej zanotowano minus 16 st. C. W Nowym Targu minus 15, a w Krakowie minus 13.

Jak informuje Okręgowy Zarząd Dróg Publicznych w Krakowie działający na obszarze 4 województw: bielskiego, nowosądeckiego, miejskiego krakowskiego i tarnowskiego gołoledź utrzymuje się tylko na drogach trzeciej kolejności zimowego utrzymania, drogi główne były czarne i suche. Pracowało na nich 140 jednostek sprzętu przeciwgołoledziowego oraz 443 robotników.

Mroźna była noc z soboty na niedzielę w górskim woj. nowosądeckim. Najzimniej było w miejscowościach położonych w dolinie Dunajca — w Łacku zanotowano siedemnaście stopni mrozu.

W Tatrach i na Podtatrzu wystąpiło zjawisko inwersji, czyli „odwrócenia temperatury". W Zakopanem termometry wskazywały trzynaście stopni poniżej zera, a na Kasprowym Wierchu tylko minus cztery.

W godzinach przedpołudniowych w Nowosądeckiem mróz zelżał, wystąpiły przejaśnienia, nadciągało o-

(Dalszy ciąg na str. 2)

## Narada polskiej służby zagranicznej

W dniach 13—14 bm. odbyła się w Warszawie narada polskiej służby zagranicznej.

Na tle sytuacji wewnętrznej i międzynarodowej Polski omówiono zadania wynikające z uchwał X Zjazdu PZPR, mające na celu przyspieszenie rozwoju społeczno-gospodarczego Polski oraz umocnienie jej pozycji międzynarodowej. Oceniono funkcjonowanie oraz sprecyzowano przedsięwzięcia zmierzające do zwiększenia efektywności służby zagranicznej i skuteczniejszej koordynacji jej działań.

W naradzie uczestniczyli członkowie Prezydium Rządu z prezesem Rady Ministrów PRL **Zbigniewem Messnerem**, ministrowie, kierownicy urzędów centralnych, kierownicy wydziałów Komitetu Centralnego PZPR oraz NK ZSL i CK SD.

Posiedzenie Prezydium Komisji Planowania przy RM

## Opakowania to problem wcale niebłahy

**Zaopatrzenie gospodarki narodowej w materiały opakowaniowe i opakowania do 1990 r. było 13 bm. przedmiotem obrad Prezydium Komisji Planowania przy Radzie Ministrów.**

Jak podkreślił prowadzący obrady wicepremier, przewodniczący Komisji Planowania **Manfred Gorywoda**, poprawa zaopatrzenia to nie tylko ważny problem gospodarczy, ale i społeczny. Rzutuje on bowiem na warunki pracy handlu i zakup podstawowej części artykułów rynkowych. Obecny poziom dostaw opakowań nie zaspokaja potrzeb i coraz częściej stanowi barierę wzrostu produkcji różnych wyrobów, eksportu oraz sprawnej dystrybucji towarów. **Niedobór opakowań powoduje znaczne straty, zwłaszcza w transporcie, a także zmusza do ponoszenia wydatków dewizowych, które tylko w ub. r. wyniosły ok. 50 mln dol.**

Analiza możliwości dostaw importowanych surowców maszyn i urządzeń oraz istniejących zdolności produkcyjnych wykazała — jak podkreśliło prezydium — że rozwój przemysłu opakowaniowego **musi następować przede wszystkim w oparciu o surowce krajowe.** Preferowany będzie rozwój produkcji opakowań szklanych, z polichlorku winylu oraz niektórych asor-

(Dalszy ciąg na str. 2)

Sytuacja gospodarcza kraju w listopadzie

## Informacja GUS

W listopadzie br. większa niż przed rokiem była produkcja sprzedana przemysłu uspołecznionego oraz produkcja budowlano-montażowa. Większy był również skup żywca, zwłaszcza drobiowego i wieprzowego oraz skup mleka. W obrotach handlu zagranicznego nastąpił wzrost eksportu, zwłaszcza do II obszaru płatniczego. Większy niż w listopadzie ub. roku był import. Nieco więcej niż przed rokiem oddano mieszkań do użytku. Utrzymywało się wysokie tempo wzrostu przychodów i wydatków pieniężnych ludności. Zaopatrzenie w podstawowe towary żywnościowe zaspokajało potrzeby ludności, utrzymywały się natomiast niedobory niektórych towarów nieżywnościowych.

W uspołecznionym **budownictwie mieszkaniowym** w listopadzie br. przekazano do użytku 11,7 tys. mieszkań, tj. o 1,5 proc. więcej niż w listopadzie ub. roku. Zaawansowanie CPR na 1986 r. w okresie styczeń-listopad br. wynosiło 68,9 proc. Do wykonania CPR pozostało do przekazania w grudniu 42 tys. mieszkań.

**Handel zagraniczny** w końcu listopada br. w obrotach z I obszarem płatniczym nadwyżka importu nad eksportem wynosiła 621 mln rubli, zaś w obrotach z II obszarem płatniczym nadwyżka eksportu

(Dalszy ciąg na str. 2)

## Po katastrofie radzieckiego samolotu

### Wśród pasażerów nie było Polaków

**Na zdjęciu: miejsce katastrofy.** v **CAF — ADN**

Jak już informowaliśmy, 12 bm. tuż po godzinie 17.00 w pobliżu berlińskiego lotniska Schoenefeld rozbił się podczas podchodzenia do lądowania samolot pasażerski „Tu-134", należący do radzieckich linii lotniczych „Aeroflot". Samolot leciał z Mińska. Na jego pokładzie znajdowało się 73 pasażerów i 8 członków załogi. **Jak poinformowano dziennikarza PAP w Zarządzie Lotniska Schoenefeld, wśród pasażerów nie było obywateli polskich.**

Wśród 69 śmiertelnych ofiar katastrofy znajduje się 60 obywateli

(Dalszy ciąg na str. 2)

Kopenhaga

## Zamach bombowy na ambasadę radziecką

W nocy z soboty na niedzielę dokonano zamachu bombowego na ambasadę radziecką w Kopenhadze. Eksplozja nie spowodowała na szczęście żadnych ofiar wśród ludzi. Nikt nie został ranny. W wyniku silnego wybuchu wypadły z okien szyby i uszkodzone zostało ogrodzenie ambasady. Policja duńska przypuszcza, że podłożony ładunek wybuchowy był wyposażony w zapalnik czasowy. Do tej pory nikt jeszcze nie przyznał się do dokonania tego zamachu terrorystycznego.

## Szwedzka policja na „kurdyjskim śladzie"

Nocna strzelanina w sobotę na Starym Mieście w Sztokholmie, po awanturze w klubie jazzowym, przyczyniła się do zintensyfikowania śledztwa w sprawie zamordowania premiera Szwecji **Olofa Palmego.** W jej wyniku ujęty został z bronią w ręku 26-letni Kurd, członek lewackiej Demokratycznej Partii Kurdystanu, wcześniej już podejrzewany i przesłuchiwany przez policję w związku z tym morderstwem. Ekipa śledcza postawiona została w stan pogotowia, a nadzorujący jej pracę prokurator **Claes Zeime** wydał nakaz zatrzymania 23-letniego Kurda i jego o kilka lat młodszego rodaka. W niedzielę policja aresztowała trzy dalsze osoby narodowości kurdyjskiej.

Jak wynika z dotychczasowych doniesień, tzw. kurdyjski ślad, ma być główną hipotezą roboczą w poszukiwaniach morderców Palmego. Kurdowie, których parę tysięcy korzysta z azylu w Szwecji, nie mogli mieć jako całość żadnego interesu w zabójstwie sprzyjającego ich sprawie polityka. Niemniej, jest wśród nich mała i bardzo ekstremistyczna grupa, znana wcześniej z bezwzględnych metod działania i krwawych porachunków z osobami, uznanymi za zdrajców sprawy kurdyjskiej. Rząd szwedzki próbował ograniczyć jej działanie groźbą wysiedlenia aktywistów do Turcji, gdzie groziła im kara śmierci, a następnie internowaniem ich w obrębie miejsca zamieszkania i nałożeniem rygorów policyjnych. Rząd nie zgodził się także na przeniesienie do Sztokholmu kwatery głównej tej organizacji.

Nie jest wykluczone, tak się przynajmniej utrzymuje, że zabójstwo Palmego mogło być formą zemsty za te kroki, tym bardziej, że Kurdowie grozili szwedzkim ministrom. Znikoma mniejszość kurdyjska uprawiająca terroryzm pozbawiona była wszelkiej logiki działania, a życie ludzkie nie stanowiło dla niej żadnej wartości. Kurdowie zabici przez nią jako zdrajcy zginęli w podobny sposób jak Olof Palme, strzałami z tyłu, na ulicy.

## Likwidacja skutków czernobylskiej awarii

W sobotę opublikowany został w Moskwie komunikat KC KPZR i Rady Ministrów ZSRR, stwierdzający, że w rezultacie przeprowadzenia w Elektrowni Atomowej w Czernobylu zakrojonych na dużą skalę prac naukowych i technicznych oraz innych posunięć, zakończono szczególnie ważny etap likwidacji skutków awarii jednego z tamtejszych reaktorów. Komisja państwa przyjęła do eksploatacji kompleks urządzeń ochronnych uszkodzonego bloku energetycznego. **Uszkodzony reaktor przestał już być źródłem radioaktywnego skażenia środowiska.** Po zrealizowaniu wszystkich niezbędnych dla zapewnienia bezpieczeństwa posunięć, uruchomiono pierwszy i drugi blok energetyczny tej siłowni.

Komunikat wskazuje, że dokonano dużej pracy dla zapewnienia bezpieczeństwa i ochrony zdrowia ludności, zamieszkałej w rejonie Czernobyla bądź też ewakuowanej z zagrożonego rejonu. **Leczeniu poddano w szpitalach 237 osób, u których stwierdzono objawy choroby popromiennej.** W wyniku zakrojonych na dużą skalę robót, zmierzających do ochrony zasobów wodnych przed skutkami radioaktywności, doprowadzono do tego, że **jakość wody w basenie Dniepru odpowiada normom sanitarnym.** W strefie, która uległa skażeniu, podjęte zostały kroki dla stworzenia warunków do wznowienia produkcji rolnej.

## Nagroda dla A. Wajdy

W historycznym Pałacu Normanów w Palermo odbyły się uroczystości z okazji 50 rocznicy śmierci pisarza i dramaturga włoskiego **Luigi Pirandella.** Głównym ich akcentem było wręczenie w obecności prezydenta Włoch **F. Cossigi** tegorocznych nagród literackich i artystycznych im. Pirandella, przyznanych przez jury złożone z wybitnych włoskich osobistości świata kulturalnego pod przewodnictwem prof. **Paolo Radice.**

Nagrodę za twórczość teatralną otrzymał **Andrzej Wajda.** W ten sposób jury wyraziło najwyższe uznanie dla jego inscenizacji „Biesów", „Nastazji Filipowny" i „Zbrodni i kary" wg. Dostojewskiego.

## Trwa oczyszczanie Odry

Trwa akcja oczyszczania Odry z oleju opałowego, który wyciekł do rzeki ze zbiornika w Bohuminie. Do 13 bm. zebrano 35 ton oleju. Zanieczyszczony został 30-kilometrowy odcinek rzeki. Nie stwarza to zagrożenia dla czynnych m.in. w Raciborzu przemysłowych ujęć wody. Ustawionych jest 25 zapór, do akcji włączył się także szczeciński „Ship-Service", dysponujący specjalistycznym sprzętem. Główny front działań koncentruje się na terenie gminy Krzyżanowice. Przy oczyszczaniu wody i brzegów rzeki pracuje ponad 800 osób — żołnierzy, junaków OC, strażaków i ludności cywilnej.

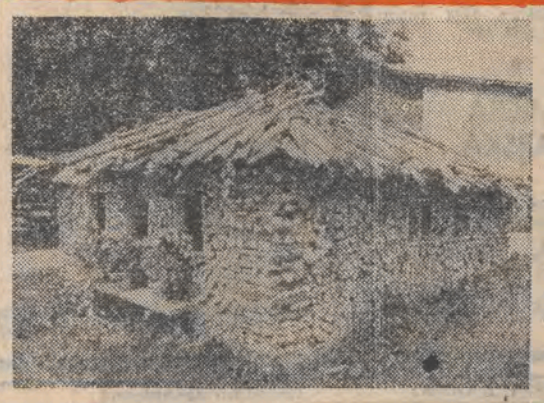

**Bogaci Szwajcarzy nie marnują drewna. Każdy wydawałoby się zbędny kawałek jest bardzo racjonalnie wykorzystany. Można nawet z tzw. odpadów wybudować letni domek, w którym, oczywiście, trzeba bardzo uważać z paleniem papierosów...**

**CAF — Keystone**

NRD

## Trojaczki z probówki

Agencja ADN poinformowała, że w klinice ginekologiczno-położniczej w Lipsku (NRD) urodziły się trojaczki — dwóch chłopców i dziewczynka — poczęte z zapłodnienia „in vitro". Dzieci i matka, której wieku nie podano, czują się dobrze.

Są to pierwsze trojaczki z probówki, które przyszły na świat w kraju socjalistycznym.

## Spotkanie w Belwederze

13 bm. zastępca przewodniczącego Rady Państwa **Kazimierz Barcikowski** przyjął w Belwederze przedstawicieli kół Związku Socjalistycznej Młodzieży Polskiej wyróżnionych w akcji pn. „Wiosna inicjatyw społecznych '86". W ramach tego przedsięwzięcia młodzież pracowała w br. przy budowie rozbudowie i modernizacji bazy sportowo-rekreacyjnej w miastach, wsiach i osiedlach. Młodzi wykonali prace kilkusetmilionowej wartości, a w realizacji programu tegorocznej „Wiosny" uczestniczyło ponad 600 tys. członków ZSMP i około 50 tys. młodzieży nie zrzeszonej.

(PAP)

Nikaragua

## Aresztowanie szpiega

W pobliżu bazy lotniczej, położonej 20 km na północ od Managui, organa bezpieczeństwa Nikaragui zatrzymały szpiega amerykańskiego, Sama Halla. Przy zatrzymanym znaleziono liczne mapy i szkice bazy jednoznacznie świadczące o jego działalności szpiegowskiej. Skonfrontowany z niepodważalnymi dowodami Sam Hall przyznał, jak wynika to z komunikatu Ministerstwa Spraw Wewnętrznych Nikaragui, że pracuje dla prywatnej organizacji szpiegowskiej pod nazwą „Bataillion Fenix", zajmującej się szpiegostwem wojskowym i ściśle związanej z rządem USA.

## CO DZIEŃ niesie

**W 349 dniu roku słońce wzeszło o godz. 7.38, zajdzie zaś o 15.24.**

**Imieniny obchodzą:**

**Celina, Nina, Ireneusz, Walerian, Krystian**

**Dyżurny synoptyk**

w dniu dzisiejszym przewiduje dla Łodzi następującą pogodę: zachmurzenie duże z większymi przejaśnieniami. Okresami opady śniegu i marznącego deszczu powodującego gołoledź. Temp. maks. w dzień ok. 1 st.

Ciśnienie o godz. 19 wynosiło 992,6 hPa (744,5 mm).

**Z kalendarza wydarzeń**

1921 — Ur. T. Karpowicz, poeta, dramaturg.

1831 — Utworzenie w Paryżu Komitetu Narodowego Polskiego na czele z J. Lelewelem.

1911 — R. Amundsen, podróżnik norweski dotarł do Bieguna Południowego.

**Taka sobie myśl**

**Większość ludzi potrzebuje więcej miłości, niż na nią zasługuje.**

**Uśmiechnij się**

**— Mnie interesuje tylko bocian...**

# Informacja GUS

(Dokończenie ze str. 1)

nad importem wynosiła 1009 mln dolarów.

**Przeciętne wynagrodzenie miesięczne** w gospodarce uspołecznionej za czas przepracowany w czasie normalnym i w godzinach nadliczbowych, łącznie z wypłatami z zysku i funduszu nagród w okresie styczeń-listopad br. było większe o 19,7 proc. w porównaniu z tym samym okresem ub. roku.

**Przeciętna miesięczna emerytura i renta** (bez rolniczych) w okresie styczeń-listopad br. była większa niż przed rokiem o 25 proc.

**Zaopatrzenie rynku** w podstawowe towary żywnościowe zaspokajało popyt. Na rynku towarów **nieżywnościowych** utrzymywały się niedobory niektórych wyrobów przemysłu lekkiego, niektórych artykułów trwałego użytku, cementu i innych materiałów budowlanych.

Sprzedaż **węgla kamiennego i brykietów** w handlu detalicznym w okresie styczeń-listopad br wyniosła 20014 tys. ton i była większa o 3 proc. niż w tym samym okresie ub. roku. Nadal utrzymywały się trudności z zaopatrzeniem ludności w węgiel.

(PAP)

# W. Brandt zamierza ustąpić

Były kanclerz RFN Willy Brandt w wywiadzie dla kolońskiego dziennika „Express" powiedział, że podczas najbliższego zjazdu partii SPD w 1988 r. zamierza ustąpić ze stanowiska przewodniczącego tej partii i utorować tym samym drogę do wyboru nowego kierownictwa.

72-letni obecnie Willy Brandt odmówił podania ewentualnego następcy na swe stanowisko, stwierdzając jedynie, że dogodnym momentem dla zadecydowania, która kandydatura będzie lepsza — przedstawiciela skrzydła umiarkowanego czy przedstawiciela lewicy SPD — nastąpi dopiero po wyborach do Bundestagu, jakie w RFN odbędą się 25 stycznia.

# Po katastrofie

(Dokończenie ze str. 1)

NRD, jeden obywatel Austrii oraz 8-osobowa załoga samolotu radzieckiego. Na pokładzie samolotu znajdowała się m. in. 27-osobowa wycieczka szkolna ze Szwerina. Uratowało się z niej jedynie siedmiu uczniów, przebywających teraz w szpitalach berlińskich. Z katastrofy uratowano w ogóle 12 osób, które w stanie ciężkim przetransportowano do szpitali. Życie dwóch uratowanych pasażerów nadal znajduje się w niebezpieczeństwie.

Z informacji udzielonych przez przewodniczącego rządowej komisji powołanej do wyjaśnienia przyczyn katastrofy, ministra komunikacji NRD, **Ottona Arndta** wynika, że samolot rozbił się w lesie, w odległości około 3 km od pasów startowych lotniska Schoenefeld, tuż obok przebiegającej w tym miejscu autostrady. Według relacji naocznych świadków, pierwszej pomocy ofiarom katastrofy udzielili okoliczni mieszkańcy i kierowcy przejeżdżających autostradą samochodów, znajdujący się najbliżej miejsca wypadku. Natychmiastową akcję ratunkową podjęły też specjalne służby przygotowane na takie sytuacje.

W Berlinie kontynuuje swoje prace specjalna komisja rządowa, powołana do wyjaśnienia przyczyn katastrofy. W pracach tych uczestniczy także grupa ekspertów radzieckich. Przedmiotem badań specjalistów są obecnie dane uzyskane z tzw. czarnej skrzynki, czyli urządzenia rejestrującego precyzyjnie przebieg lotu i rozmowy toczone w kabinie pilotów.

# Prawdziwa zima?

(Dokończenie ze str. 1)

cieplenie. Śniegu nie przybyło — Zakopane ma 5-centymetrową pokrywę, na Kasprowym Wierchu leży 12 cm śniegu. Nie wiadomo, czy ten śnieg utrzyma się do świąt.

W Beskidach zapanowała słoneczna i mroźna pogoda. 14 bm. w Wiśle i Szczyrku notowano minus 3 stopni C., a na Pilsku i Babiej Górze było minus 8 stopni C.

Po ostatnich gwałtownych opadach śniegu, główne drogi i szlaki komunikacyjne są przejezdne i oczyszczone ze śniegu. Natomiast na drogach górskich w rejonie Przełęczy Salmopolskiej, Górnego Szczyrku i Wisły występuje niebezpieczna gołoledź, utrudniająca jazdę.

W niedzielę na Wybrzeżu Szczecińskim spadł pierwszy w tym roku śnieg. Nie przyniósł on większych komplikacji na drogach, jednak — jak informuje Dyrekcja Okręgowa Dróg Publicznych w Szczecinie — obejmująca swym zasięgiem również województwo gorzowskie, konieczne było skierowanie na trasy komunikacyjne 40 piaskarek i 40 pługów odśnieżnych.

Pierwsza na Kielecczyźnie śnieżna niedziela wykorzystywana była przez dzieci i młodzież do uprawiania sportów zimowych. Pogoda dopisała: od rana świeciło słońce, termometry wskazywały minus 4 stopnie Celsjusza. Nie brakowało amatorów pieszych wędrówek po Górach Świętokrzyskich.

Sytuacja na drogach woj. kieleckiego uległa poprawie. Wszystkie drogi są przejezdne, tylko odcinki przebiegające przez lasy świętokrzyskie pokryte są warstwą zlodowaciałego śniegu.

(PAP)

# Dzisiaj w radiu i TV

**PONIEDZIAŁEK, 15 GRUDNIA**

**PROGRAM I**

11.00 Koncert. 11.57 Komunikaty. 11.59 Sygnał czasu. 12.05 Magazyn Informacyjny. 12.30 Muzyka. 12.45 Rolniczy kwadrans. 13.00 Komunikaty. 13.10 Radio kierowców. 13.30 W muzyce Mozarta — aud. 14.00 Wiad. 14.05 Magazyn Muzyczny. 16.00 Wiad. 16.05 Muzyka i aktualności. 17.30 Heidi — nowe imię rockowej sceny — aud. 18.00 Wiad. 18.20 Jazz i piosenka. 19.00 Magazyn Informacyjny. 19.25 Chwila muzyki. 19.30 Radio dzieciom: „Roczniak" — odc. 20.00 Dziennik. 20.15 Koncert życzeń. 20.45 Tadeusz Nowak „Półbaśnie". 20.55 W kilku taktach. 21.00 Komunikaty. 21.05 Kronika sportowa. 21.15 Kroniki wędrówek Franciszka Liszta — aud. 22.00 Wiad. 22.05 Zbliżenia — aud. 22.15 Mała Polihymnia. 22.55 W kilka taktach. 23.00 Wiad. 23.25 Dla tych co nie lubią rocka.

**PROGRAM II**

11.00 Zawsze po jedenastej. 11.10 Muzyczny non stop 12.00 XXI Festiwal Vratislavia Cantans — rep. 12.25 Chick Corea i jego płyty „Return to forewer". 13.00 Wiad. 13.05 **Serwis informacyjny (Ł). 13.10 Piotrkowskie Muzy — aud. (Ł).** 13.20 Z malowanej skrzyni. 13.30 Album operowy. 14.00 Przegląd płytowy. 14.30 Folklor na mapie świata — magazyn. 15.00 Pamiętniki i wspomnienia „Wspomnienia o Kazimierzu Rudzkim". 15.10 Muzyka młodych. 16.00 Dzieła, style, epoki. 16.30 Patricia Moyes „Morderstwo w świecie mody" — odc. 17.00 Wiad. 17.05 **Rozwiązanie zagadki muzycznej (Ł). 17.10 Aktualności dnia (Ł). 17.30 Drogi poznania — aud. 18.00 „Takty i fakty" — mag. public.-muz. (Ł).** 18.30 Klub Stereo — Nowości płytowe. 19.30 Wieczór w filharmonii. 21.20 Wiad. 21.25 Wieczorne refleksje. 21.30 Nagranie wieczoru. 21.35 Studio Form Dokumentalnych. 22.15 Słuchajmy razem. 23.05 Tomasz Mann „Doktor Faustus" — odc. 23.25 Koncert polski: Marta Ptaszyńska. 24.05 Głosy, instrumenty, nastroje.

**PROGRAM III**

11.00 Archiwum jazzowe. 11.30 „Są sprawy" — aud. 11.40 Gwiazda tygodnia. 11.50 Herbert Rosendorfer — „Wielkie solo Antona L". 12.00 Serwis Trójki. 12.05 W tonacji Trójki. 13.00 Alistair MacLean „Przełęcz złamanego serca". 13.10 Powtórka z rozrywki. 14.00 Muzyczny wizerunek Pablo Casalsa. 15.00 Serwis Trójki. 15.05 Bielszy odcień bluesa — aud. 15.40 Sportowa Trójka — aud. 16.00 Zapraszamy do Trójki. 19.00 Codziennie powieść: Wiesław Gąsiorowski „Pani Walewska". 19.30 Trochę swingu. 19.50 Herbert Rosendorfer — „Wielkie solo Antona L". 20.00 Zgryz — magazyn. 20.45 Klub Trójki. 21.00 Trzy kwadranse jazzu — aud. 21.45 Klub Trójki. 22.05 Inf. sportowe. 22.15 XV Dni Muzyki Starych Mistrzów — aud. 22.45 „Ósmy dzień tygodnia" — O twórczości Marka Hłaski — aud. 23.00 Opera tygodnia: W. A. Mozart „Don Giovanni" — aud. 23.15 Czas relaksu. 23.50 Thanizaki Junichiro „Dziennik szalonego starca".

**TELEWIZJA**

**PROGRAM I**

16.20 DT — wiad.
16.25 Dla młodych widzów — „Kwant"
17.15 Teleexpress
17.30 Echa stadionów
18.00 „Janosik" (13) — „Zdrada" — ostatni odcinek serialu TP
18.45 Prosty rachunek
19.00 Dobranoc — „Figlarna małpka"
19.10 Laboratorium
19.30 Dziennik
20.00 Rozmowa na telefon (1)
20.15 Teatr Telewizji — Sara Jakobsdottir — „Ostatnia próba"
21.40 DT — komentarze
22.00 Rozmowa na telefon (2)
22.15 „Spojrzenie na Polskę z RFN" — telewizyjny film dok.
23.25 DT — wiad.
23.30 Język niemiecki (11)

**PROGRAM II**

17.00 Język niemiecki (11)
17.30 Claude Debussy — „Pudełko z zabawkami" — widowisko baletowe
**18.00 Wiadomości (dla niesłyszących — Ł)**
18.30 „Podaj łapę" — „Szata"
18.55 „Geneza" — film anim.
19.05 Piękni i wspaniali
19.30 Dziennik
20.00 Nasza Warszawa
21.00 „Z dymkiem cygara" — gawęda Wilhelma Szewczyka
21.15 Gwiazdy wielkiego sportu
21.45 Biografie — „Ramon y Cajal" (8) — hiszpański serial
22.45 Impuls
23.15 Wieczorne wiadomości

## 25 lat Katedry Anestezjologii WAM

# By nic nie bolało

Z lekarzami i pielęgniarkami tej specjalności spotykamy się w salach operacyjnych i na oddziałach intensywnej terapii, na której trafiają pacjenci nieprzytomni — po wypadkach samochodowych, budowlanych, będących w tzw. wstrząsie urazowym. Anestezjologia jest nauką zajmującą się, najogólniej mówiąc, znieczuleniem i intensywną terapią. Jej prekursorem i twórcą w Polsce był prof. **Stanisław Pokrzywnicki**, który jako pierwszy zastosował środki zwiotczające, mające ochronić pacjenta przed bólem. Jego zasługą jest zarówno rozwój anestezjologii jako dyscypliny medycznej, jak również jej zorganizowanie w formie placówek naukowych, oddziałów szpitalnych, przychodni zwalczania bólu.

**Pierwszym w Polsce, a trzecim w Europie ośrodkiem akademickim, w ramach którego stworzono samodzielny Zakład Anestezjologii była Wojskowa Akademia Medyczna w Łodzi. Jej wieloletnim szefem był, obecnie doktor honoris causa WAM, prof. S. Pokrzywnicki. Placówka została powołana do życia w grudniu 1961 roku. Liczy więc sobie 25 lat.**

Z tej okazji w sobotę w WAM odbyła się uroczystość srebrnego jubileuszu Katedry Anestezjologii. Obok nestora tej dyscypliny, wychowawcy kilkuset polskich anestezjologów — prof. S. Pokrzywnickiego przybyli lekarze — praktycy i naukowcy z całego kraju, a także wiceprezydent Łodzi **J. Nosko** i rektor WAM gen. prof. **W. Tkaczewski.** Uroczystość połączona była z konferencją naukową poświęconą współczesnym poglądom na wstrząs urazowy i zadaniom Zakładu Anestezjologii WAM. Wojskowa uczelnia medyczna wzbogaciła się o 6-łóżkowy oddział intensywnej terapii wyposażony w urządzenia i sprzęt ratujący życie, na dobrym europejskim poziomie. Oddział przystosowany jest także do celów dydaktycznych.

Honorowym Medalem WAM udekorowano dwóch najstarszych i zasłużonych pracowników — **Janusza Kobielskiego i Gabrielę Rózgę.**

(Z. Ch.)

# Dziś rozpoczyna się VI Zjazd KPW

W poniedziałek rozpoczyna się w Hanoi VI Zjazd Komunistycznej Partii Wietnamu. Uczestniczyć w nim będzie ponad 1120 delegatów z całego kraju, wybranych na regionalnych konferencjach partyjnych. Przybyły delegacje zagraniczne, reprezentujące ok. 40 partii komunistycznych i robotniczych oraz ruchów narodowowyzwoleńczych. Delegacji PZPR przewodniczy członek Biura Politycznego, sekretarz KC **Józef Czyrek.**

# Giełda samochodowa

Największą zmianą na łódzkiej giełdzie samochodowej było wczoraj to, że odbywała się ona w zimowej scenerii, co nie wpłynęło zresztą na obniżenie podaży aut i frekwencji wśród kibiców giełdowych. Minusowe temperatury nie „zamroziły" bynajmniej cen wywoławczych, które nadal — powoli lecz systematycznie — rosną. Dotyczy to głównie samochodów kilkuletnich. Dwuletnie „maluchy" ceniono na przykład wczoraj w granicach 800—830 tys. zł, jednolatki — 850—950, zaś „nówki" — 900—1,1 mln zł. Za duże „Fiaty" z lat 1983—1986 żądano powyżej 1 mln zł. Proponowano również tegorocznego „Fiata 126p" za 1,4 mln, zaś nowego „FSO" za 2 tys. bonów PKO. Mimo wysokich notowań, obserwuje się coraz większą liczbę transakcji.

A oto niektóre ceny wywoławcze:

**„Syrena"** — 1975: 110, 140, 160, 175 tys. zł; 1979: 160, 190, 200; 1980: 180, 230; 1981: 260; 1983: 290.

**„Fiat 126p"** — 1976: 280, 290; 1977: 350, 360; 1978: 320, 330, 340, 355, 360, 370, 380, 390, 410, 420; 1979: 360, 380, 390, 460; 1980: 460, 470, 540; 1981: 480, 530, 550, 560, 580; 1982: 550, 600, 650, 660, 680; 1983: 650, 680, 720, 780; 1984: 800, 830; 1985: 850, 870, 900, 950; 1986: 900, 950, 960, 1,1 mln.

**„Fiat 125p/FSO"** — 1977: 450, 470, 480, 500, 550; 1978: 490, 530, 580, 630, 650, 680; 1979: 640, 660; 1980 720, 790, 880; 1981: 730, 760, 770, 800, 850, 860; 1983: 1,12 mln; 1984: 1,25 mln; 1985: 1,4 mln; 1986: 1,5 mln, 1,6 mln.

**„Lada"** — 1976: 700 (1500); 1977: 700 (1500), 720 (1500S), 795 (1500SL), 800 (1500); 1978: 700 (1600), 750 (1500); 1979: 700 (1500); 1980: 1,05 mln, 1,4 mln (obie 1500 S); 1981: 1,2 mln, 1,35 mln (obie 1500 S).

**„Wartburg"** — 1974: 580; 1978: 650, 760; 1982: 1,05 mln, 1983: 1,1 mln; 1984: 1,2 mln zł. (j.m.)


wczoraj zgłoszenie dziś OGŁOSZENIE

SPRZEDAM „Tadeusza". Tel. 36-44-90 (16—18). 14271 g-E

FAUST, Commodore 128, akordeon Weltmeister — sprzedam. Tel. 33-79-12 po 18. 14267 g-E

SANKI kuligowe z janczarami — przedwojenne — sprzedam. Tel. 55-63-81. 14266 g-E

POSZUKUJĘ lokalu na rzemiosło (25—30 m, może być garaż) — okolice Widzewa. Listy 14238 Biuro Ogłoszeń, Sienkiewicza 3/5. 14238 g-E

„RUBIN 714p" — sprzedam. 34-14-59. 14236 g-E

ZGUBIONO prawo wykonywania zawodu pielęgniarki 627, wyd. WZOS, Elżbieta Stajuda. 14214 g-E

PIERŚCIONEK z brylantem ponad 1 k — okazyjnie sprzedam. Tel. 84-43-86, godz. 17—19. 14213 g-E

KUCHARZA, -rkę, palacza c.o. — zatrudnię w schronisku „Okraj" w Karkonoszach. Zapewniam wyżywienie i zakwaterowanie. 86-52-15. 14209 g-E

TELEWIZOR PAL/SECAM lub inny kolorowy — kupię. 36-71-99. 14208 g-E

„MOSKWICZA" 412 — sprzedam. Beniowskiego 25. 14203 g-E

PRZYJMĘ pracę manualną, proste szycie lub inne z przyuczeniem. Kusocińskiego 84/33. 14199 g-E

MŁODY podejmie pracę — kierowca ABCDE, ślusarz, inne 55-48-76. 14201 g-E

DZIAŁKĘ budowlaną — sprzedam 36-16-60. 14228 g-E

ORGANY „Yamaha" PCS-500 — sprzedam. 57-45-02 (14—16). 14198 g-E

POSIADAM „Syrenę" Bosto, wolny czas — propozycje. 36-32-84. 14186 g-E

PROJEKTY architektoniczne, nadzory, 57-19-63, Dębińska. 14197 g-E

PRZYJMĘ wspólnika do sklepu lub odstąpię. Listy 14239 Biuro Ogłoszeń, Sienkiewicza 3/5. 14239 g-E

WSPÓLNIKA do zakładu dziewiarskiego poszukuję. Listy 14249 Biuro Ogłoszeń, Sienkiewicza 3/5. 14249 g-E

DZIAŁKĘ 3000 m z domkiem — sprzedam. W rozliczeniu M-2 Łódź, Zgierz — Proboszczewice, ul. Podleśna 6, Bolesław Sitek. 14250 g-E

CZYNNĄ wytwórnię z surowcami, szerokim rynkiem, dom — z powodu choroby zdecydowanie sprzedam. Inowrocław, tel. 77-269. Załoga wyszkolona. 14265 g-E


# Z soboty na niedzielę

## w kraju

► **Generał Wojciech Jaruzelski, przewodniczący Rady Państwa, wystosował pismo gratulacyjne do ks. biskupa Tadeusza R. Majewskiego, przewodniczącego Rady Synodalnej Kościoła Polskokatolickiego w PRL z okazji 60 rocznicy jego urodzin.**

► **Wychowaniu przez pracę w działalności programowej ZSP poświęcone było 14 bm. w Warszawie plenum Rady Naczelnej tej organizacji. Stwierdzono, że działalność gospodarcza i praktyki studenckie są obecnie traktowane w środowisku akademickim przede wszystkim w kategoriach materialnych. Zapomina się o ich funkcji samokształceniowej i wychowawczej, o tym, że powinny one przygotowywać przyszłych absolwentów do pełnienia ról społeczno-zawodowych w życiu dorosłym.**

► **13 bm. w Krakowie zakończyły się dwudniowe obrady Rady Głównej Naczelnej Organizacji Technicznej. Przyjęto program działania federacji na rok 1987. Rada Główna NOT podjęła decyzję o zwołaniu w dniach 23—25 kwietnia 1987 r. w Gdańsku XXI Kongresu Techników Polskich.**

► **Harcerstwo i szkoła — partnerzy w wychowaniu — to główny temat plenum Rady Naczelnej ZHP, które odbyło się 13 bm. w Warszawie.**

**Plenum dokonało zmian w kierownictwie związku. Zastępcami naczelnika ZHP zostali: Edmund Runowicz, dotychczasowy komendant Chorągwi Zachodniopomorskiej w Szczecinie oraz Jerzy Szczycielski — kierownik Wydziału Organizacyjnego Głównej Kwatery ZHP.**

► **Dobiegła końca wizyta, którą na zaproszenie Muzułmańskiego Związku Religijnego w Polsce składał w naszym kraju wielki mufti Libanu Szajch Hasan Chalid. Podczas pobytu w Polsce odwiedzał on wspólnoty muzułmańskie w Warszawie, Gdańsku i Białymstoku, gdzie zrealizowane zostaną, budowy meczetów oraz zapoznał się z życiem religijnym i działalnością Muzułmańskiego Związku Religijnego.**

► **Od 30 lat działa w służbie kultury narodowej Stowarzyszenie Polskich Artystów Muzyków. Z okazji jubileuszu, spotkali się 14 bm. w Zamku Królewskim w Warszawie najbardziej zasłużeni członkowie Stowarzyszenia Polskich Artystów Muzyków. Wśród uczestników spotkania znaleźli się nestorzy naszego życia muzycznego, znakomici artyści, członkowie honorowi SPAM — Irena Dubiska i piastujący zarazem godność prezesa honorowego — Kazimierz Wilkomirski.**

**Grupa działaczy SPAM otrzymała odznaczenia państwowe i resortowe.**

► **Przedsiębiorstwo Handlu Zagranicznego „Universal" zostało jednym z laureatów prestiżowej nagrody VII Międzynarodowego Trofeum Technologii, przyznawanej dorocznie przez Biuro Wydawnicze „Mercado Mundial" (Rynek Światowy) z Madrytu. Rozdanie nagród odbyło się we Frankfurcie n. Menem. „Universal" otrzymał to wyróżnienie za rok 1986 jako jedyny przedstawiciel Polski — za osiągnięcia w dziedzinie handlu zagranicznego.**

► **Prezes Rady Ministrów, na wniosek ministra finansów, powołał magistra Jerzego Napiórkowskiego na stanowisko podsekretarza stanu w tym ministerstwie.**

► **Dziecięce jury II Ogólnopolskiego Festiwalu Filmów Animowanych w Dębicy przyznało główną nagrodę filmowi Stanisława Duelza pt. „Igrzyska" z serii „Bolek i Lolek". Trofeum tym jest „Duży Oskar".**

► **Nadleśnictwo Kozienice ostrzega turystów przed wycieczkami do Puszczy Kozienickiej. Wśród dzikich zwierząt zamieszkujących ten kompleks leśny panuje bowiem wścieklizna. Z tego powodu w rejonie Puszczy Kozienickiej zostały wstrzymane również polowania.**

► **Po wykonaniu zadań w rejonie Wzgórz Golan powrócili do kraju żołnierze XXVI zmiany polskiego kontyngentu wojskowego sił ONZ. Powitali ich najbliżsi i przełożeni.**

## na świecie

► **W sobotę na pustyni w stanie Nevada Stany Zjednoczone przeprowadziły kolejną podziemną próbę atomową. Jest to już 24 próbna eksplozja atomowa USA od chwili wprowadzenia przez Związek Radziecki jednostronnego moratorium na wszelkie próbne eksplozje nuklearne, obowiązującego po dzień dzisiejszy. Siła wybuchu wynosiła od 20 do 150 kiloton.**

► **Jak poinformował brytyjski dziennik „Observer" w ostatnim czasie Wielka Brytania dostarczyła Iranowi znacznych ilości sprzętu wojennego i części zamiennych. W najnowszym wydaniu dziennika podaje się, że 21 listopada port w Liverpoolu opuścił statek z ładunkiem sprzętu wojennego, którego wartość szacuje się na ok. 50 mln dolarów. Odbiorcą tego ładunku był Iran. Oficjalne brytyjskie koła rządowe oświadczyły, że nie posiadają żadnych informacji na temat owych transportów sprzętu i broni brytyjskiej do Iranu.**

► **Wicepremier Kanady Donald Mazankowski oświadczył w piątek w parlamencie, że kanadyjska policja otrzymała polecenie wszczęcia śledztwa w sprawie nielegalnego udziału tamtejszych pośredników w dostawach broni amerykańskiej do Iranu. Mazankowski nadmienił, że wystąpiono do ambasady Izraela, Centralnej Agencji Wywiadowczej USA i do Komitetu ds. Wywiadu Kongresu USA o udostępnienie Kanadzie informacji w tej sprawie. Jednakże bez powodzenia wskutek faktycznej odmowy współpracy ze strony rządu i Kongresu USA.**

► **Kraje wchodzące w skład rady współpracy arabskich państw Zatoki Perskiej postanowiły utworzyć wspólną jednostkę wojsk lotniczych, służącą ochronie żeglugi w tym rejonie. Zasadniczą część tych sił będzie tworzyło 20 samolotów myśliwskich przeznaczonych do patrolowania dróg podejścia do portów naftowych.**

► **Represje policyjne, oto reakcja władz brytyjskich na pokojową demonstrację pacyfistów przeciwko militarystycznej polityce rządu konserwatystów, zorganizowaną u wjazdu do bazy wojskowej w Greenham Common. W demonstracji przeciwko rozmieszczaniu na ziemi brytyjskiej dalszych amerykańskich rakiet manewrujących z głowicami atomowymi wzięli udział członkowie organizacji antywojennych z wielu miast angielskich. Ponad 50 osób aresztowano.**

► **Ministerstwo Obrony Nikaragui zakomunikowało, że począwszy od wtorku przeprowadzone zostaną trzydniowe manewry wojskowe, na które zaproszeni zostali obserwatorzy z Hondurasu i Panamy. W ćwiczeniach weźmie udział łącznie 6,5 tys. żołnierzy z różnych rodzajów rewolucyjnych sił zbrojnych. Odbywać się one będą w północno-zachodnich rejonach kraju w pobliżu granicy z Hondurasem i Salwadorem.**

► **W sobotę, w stoczni amerykańskiej Groton, w stanie Connecticut, opuszczony został na wodę kolejny dziewiąty amerykański okręt podwodny typu Trident. Jednostka ta o nazwie „Tennessee" od początku 1987 roku przejdzie dwuletni okres próbny. Okręt ten jako pierwszy zostanie wyposażony w rakiety z głowicami atomowymi typu Trident II, o zasięgu ok. 10 tys. kilometrów.**

► **Ze źródeł związkowych podano w sobotę, że dziennikarze francuskiej agencji prasowej — AFP w tajnym głosowaniu postanowili przedłużyć dotychczasowy 2-dniowy strajk o dalsze 72 godziny na znak protestu przeciwko planom dyrekcji reorganizacji agencji i redukcji personelu dziennikarskiego i technicznego.**

► **Od poniedziałku, 15 grudnia w Portugalii drożeje wiele artykułów spożywczych oraz usług. Rząd premiera Anibala Cavaco Silvy zatwierdził w ub. tygodniu podwyżkę cen niektórych artykułów żywnościowych i usług średnio o 8 proc. Najwięcej, bo o 14 proc. drożeje mąka, chleb, o 13 proc., mleko pełnotłuste o 9 proc. W podobnym stopniu podrożały bilety autobusowe, tramwajowe i lizbońskiego metra. Także opłaty telefoniczne, opłaty za wodę i gaz podniesiono o ponad 8 proc.**

**Opr.: (jsb)**

# Opakowania to problem

(Dokończenie ze str. 1)

tymentów papieru i tektury. W tym celu wśród proponowanych inwestycji, m. in. 14 dotyczyłoby przedsięwzięć modernizacyjnych w przemyśle opakowań szklanych, 9 w przemyśle opakowań z tektury i papieru i 5 w przemyśle tworzyw sztucznych (zakupy maszyn i urządzeń linii produkcyjnych).

Za ważny kierunek działań przyjęto racjonalizację gospodarki materiałami opakowaniowymi i opakowaniami. Intensyfikacji powinno ulec wielokrotne użytkowanie opakowań i odzysk odpadów i opakowań. W tym celu wprowadzone zostaną odpowiednie zachęty materialne, usprawniana będzie organizacja obrotu towarowego, a także odpowiednio kształtowane ceny opakowań używanych w stosunku do nowych (na poziomie ok. 2/3). Czynnikiem ograniczającym zużycie opakowań powinno stać się lepsze dostosowywanie wielkości opakowań do potrzeb odbiorców (np. stosowanie opakowań o dużej pojemności dla gastronomii).

(PAP)

W dniu 9 grudnia 1986 roku zmarła, po ciężkiej chorobie, opatrzona świętymi sakramentami, moja ukochana Mamusia

Ś. † P.

**HELENA KULISZOWA**

z domu GRODZICKA.

Pogrzeb odbędzie się w dniu 16 grudnia br. (wtorek) o godz. 13 z kaplicy cmentarza rzym.-kat. przy ul. Ogrodowej 39, o czym zawiadamia życzliwych pamięci Zmarłej, pogrążona w żalu i żałobie.

CÓRKA z ZIĘCIEM i RODZINĄ

Z głębokim żalem zawiadamiamy, że w dniu 11 grudnia 1986 r. zmarł nagle, przeżywszy lat 61, nasz ukochany Mąż, Ojciec, Teść i Dziadek

Ś. † P.

**PROTAZY MATUSIAK**

Pogrzeb odbędzie się w dniu 15 grudnia br. (poniedziałek) o godz. 14 na cmentarzu rzym.-kat. Doły. Pogrążeni w smutku.

ŻONA, CÓRKA, SYN, SYNOWA, ZIĘĆ i WNUCZKI

W dniu 12 grudnia 1986 roku zmarła, przeżywszy 71 lat

Ś. † P.

**KAZIMIERA CIURAPSKA**

Pogrzeb odbędzie się w dniu 15 grudnia br. (poniedziałek) o godz. 13.30 na cmentarzu św. Anny — Zarzew, o czym zawiadamia

NAJBLIŻSZA RODZINA

Koleżance

**KRYSTYNIE KURASIŃSKIEJ**

serdeczne wyrazy współczucia z powodu tragicznej śmierci

**Synka Adasia**

składają:

ZARZĄD RSM „POLESIE" oraz KOLEŻANKI i KOLEDZY

Z głębokim żalem zawiadamiamy, że w dniu 12 grudnia 1986 r. odszedł od nas na zawsze w wieku 71 lat

Ś. † P.

**FRANCISZEK GRABAREK**

Pogrzeb odbędzie się w dniu 16 grudnia br. (wtorek) o godz. 12.30 z kaplicy cmentarza rzym.-kat. na Dołach.

Pogrążeni w smutku:

ŻONA, SYNOWIE, SYNOWE i WNUKI



Redaktor depeszowy JERZY BARSKI Redaktor techniczny ZOFIA GUTMANOWA

# Jak piją Szwajcarzy?

Przeciętny Szwajcar konsumuje rocznie 70 litrów piwa, 50 litrów wina i 5,3 litra napojów wyskokowych. Odpowiada to rocznemu spożyciu około 14 litrów czystego alkoholu na głowę ludności, w liczącej 6,5 miliona mieszkańców Szwajcarii — ludności w wieku ponad 15 lat. Około 150 tys. Szwajcarów to alkoholicy. Jeżeli ze sprzedaży napojów alkoholowych państwo szwajcarskie uzyskuje dochód z nałożonych na nie podatków w wysokości 800 milionów franków, to koszty społeczne wywołane spożyciem alkoholu wynoszą około 2,1 miliarda franków.

Eksperci oceniają, że wśród młodzieży szwajcarskiej od około dwudziestu lat można zaobserwować wyraźną tendencję do większej konsumpcji alkoholu. Wskazuje się przy tym na różnicę między Szwajcarią niemieckojęzyczną i francuskojęzyczną. W Szwajcarii romańskiej picie alkoholu wśród młodzieży raz bądź kilka razy w tygodniu jest częstsze, niż w Szwajcarii niemieckojęzycznej. W Szwajcarii romańskiej tylko 7 procent szesnastolatków nie pije żadnego alkoholu, podczas gdy w niemieckojęzycznej Szwajcarii jest takich szesnastolatków 16 procent.

Obserwuje się w Szwajcarii również różnice w obyczajach picia alkoholu między miastem i wsią szwajcarską. Mieszkańcy miast piją na ogół częściej niż mieszkańcy wsi. Inne są też obyczaje picia. Na wsi spotyka się raczej rodzaj alkoholików, którzy kiedy już zaczęli pić, nie mogą skończyć, aż do zupełnego upicia. W miastach natomiast dominuje typ, który nie może już żyć bez alkoholu, pije cały dzień, ale utrzymuje kontrolę nad sobą i rzadko albo prawie nigdy nie jest pijany. Eksperci szwajcarscy odnotowali też różnice, jeśli chodzi o picie alkoholu między kobietami i mężczyznami — kobiety spożywają na ogół mniej i rzadziej napoje alkoholowe niż mężczyźni. Wśród gospodyń domowych 44 procent nie pije żadnego alkoholu, wśród kobiet pracujących zawodowo — nie pije alkoholu 54 proc.

W 1983 r. w Szwajcarii zmarło 813 osób z powodu alkoholizmu i 121 na psychozy alkoholowe. Do tego dochodzi 800 ofiar marskości wątroby, która jest wyraźnym przejawem alkoholizmu i niezwykle rzadko występuje u niepijących. 20 procent śmiertelnych wypadków drogowych spowodowali kierowcy po spożyciu alkoholu. Ocenia się, że ogólne koszty alkoholizmu w Szwajcarii (spowodowane przedwczesną śmiercią, chorobą, wypadkami przy pracy, itp.), wynoszą rocznie 2,1 miliarda franków. W ogólnym spożyciu alkoholu w skali światowej Szwajcaria znajduje się na siódmym miejscu.

# Maszyna języka nie nauczy

**Rozmawiamy z dr Bogdanem Krakowianem — kierownikiem Zakładu Językoznawstwa Stosowanego w Instytucie Filologii Angielskiej UŁ**

**— Czy w Polsce można dobrze nauczyć się języka obcego?**

• Uważam, że pytanie należy sprecyzować — trzeba tu zapytać o kryterium sukcesu, czyli co rozumiemy przez nauczenie się języka obcego. W powszechnym odczuciu chodzi o perfekcyjne opanowanie języka, z doskonałą wymową, czyli o posługiwanie się językiem tak jak jego rodzimi użytkownicy. W takim wypadku moja odpowiedź jest negatywna.

**— A jeśli obniżymy kryterium?**

• To zależy do jakiego poziomu. Jeżeli założymy, że celem jest zdanie egzaminu wstępnego na studia, z wyjątkiem kierunków neofilologicznych, to wydaje mi się, że takie kryterium jest na ogół w szkołach spełniane.

**— Wiele osób uczy się angielskiego po to, aby po prostu móc porozumieć się na ulicy, lotnisku, w autobusie...**

• Myślę, że jeśli kryterium sukcesu obniżymy do tego poziomu, to moja odpowiedź będzie pozytywna — można się u nas nauczyć języka obcego. Pamiętajmy przy tym, że od wielu lat angielski jest najpopularniejszym zachodnim językiem w Polsce, uczyło się go i uczy setki tysięcy osób.

**— W szkołach, w liczbie 3—4 godzin tygodniowo, w klasach 30-osobowych?... A może na lektoratach?...**

• Faktycznie warunki nie są najlepsze, ale przecież nie zawsze one są najważniejsze. Pewnie, że przydałoby się zmniejszenie liczebności klas, czy szersze wprowadzenie pomocy audiowizualnych. Jednak dużo zależy tu od nauczyciela — od jego chęci, od jego umiejętności wykorzystania oczekiwań uczniów. Przecież każdy zaczyna naukę z pewną motywacją i głównym zadaniem nauczyciela jest tę motywację odpowiednio zużytkować.

I jeszcze jedna sprawa. Powszechnie sądzi się, że godzin nauki jest za mało. Uważam, że nie tutaj jest pies pogrzebany. Z pewnością lepsze wyniki uzyskalibyśmy, gdyby proces nauczania zintensyfikować. Na przykład jeśli uczymy obecnie przez 4 lata po trzy godziny tygodniowo, można by to zmienić na 2 lata po 6 godzin w tygodniu.

**— Czy to da się zrobić w szkole?**

• Obawiam się, że nie. Program szkolny jest już i tak bardzo przeładowany, na czym najbardziej cierpią uczniowie. Robotnicy mają ustawowo zagwarantowany 8-godzinny dzień pracy, a uczniowie spod tej ustawy są niestety wyjęci i nie podlegają żadnej ochronie. Siedem godzin w szkole i przynajmniej jeszcze raz tyle w domu

nad książkami. Kto to wytrzyma, czy można tu mówić o chęci uczenia się. Taka sytuacja jest główną przyczyną frustracji i powstawania nerwic lękowych u uczniów. Poza tym wielu nauczycieli zapomina też, że ich obowiązkiem jest uczyć podczas zajęć, i zamiast uczyć — wykładają, a potem testują.

**— A więc nauczyciele w roli chłopców do bicia...**

• Daleki jestem od tego. Pewnie, są tacy, którzy trafili do szkoły niejako z braku możliwości podjęcia pracy w innych, znacznie ciekawszych i intratniejszych zawodach. Ale biorąc pod uwagę niskie płace oraz, powiedzmy sobie szczerze, niezbyt wysoki prestiż społeczny, nie można do nauczycieli mieć pretensji. To oczywiście uogólnienie.

**— Wróćmy do języków obcych. Panuje opinia, że aby dobrze się ich nauczyć, trzeba chodzić na dodatkowe kursy lub korepetycje.**

• Są trzy przyczyny powstawania takich opinii. Pierwsza to sami uczący (czy raczej nie uczący) się. Uczeń nie może oczekiwać, że sam nauczyciel naleje mu wiedzy do głowy i to już wystarczy. Nauczenie się języka obcego to naprawdę ciężka praca. Druga przyczyna to cel całego procesu nauczania. Nauczyciele w szkołach muszą przede wszystkim tak uczyć, by ich uczniowie zdali egzaminy na studia. Z tego rozlicza się i szkoły i nauczycieli. Egzaminy dyktują więc sposób uczenia języków obcych w szkole. Tymczasem na przykład znajomość gramatyki a umiejętność porozumiewania się to dwie zupełnie różne rzeczy. O trzeciej przyczynie — np. przeładowanie programów szkolnych — już wspomniałem wcześniej.

**— Jak wyglądają metody nauczania języków obcych stosowane w naszym kraju na tle najnowszych metod zachodnich?**

• Nie mamy się czego wstydzić. Spotykam się często z opiniami obcokrajowców, że znajomość języków obcych jest w Polsce zupełnie dobra. I jest to na pewno komplement pod adresem nauczycieli. W Stanach Zjednoczonych istnieje pęd do poszukiwania nowych rozwiązań metodycznych, ale wiąże się to głównie z pieniędzmi oraz z nowoczesną techniką.

**— U nas też od dość dawna największą popularnością cieszą się kursy, podczas których używane jest laboratorium językowe.**

• Teraz z kolei zaczyna się moda na komputery. Ale i komputery i laboratoria to tylko maszyny, które bez nauczyciela, bez odpowiedniego programu i bez umiejętnego wykorzystania, nikogo nie nauczą języka obcego. One pomagają tylko w uzyskiwaniu większej efektywności nauczania.

**— Są jeszcze korepetycje. Podobno tam można dobrze się nauczyć, ale za słoną opłatą — 800 do 1200 złotych za godzinę. Mówi się, że niektórzy biorą jeszcze więcej.**

• Są to ceny niewątpliwie szalenie wysokie, ale spójrzmy na to inaczej — jeżeli za popukanie młotkiem w rurę płacimy hydraulikowi 500 zł, to koszt godziny pracy wykształconego fachowca, jakim jest niewątpliwie korepetytor, wcale nie jest tak wysoki. Poza tym, weźmy pod uwagę kwestię podaży i popytu. Zapotrzebowanie na korepetycje istnieje, choć uważam, że byłoby najlepiej, gdyby języka obcego można było nauczyć się na miarę potrzeb w szkole.

**— Często korepetycji udzielają nauczyciele. Czy to nie jest tak, że gdyby lepiej uczyli w szkole, korepetycje nie byłyby potrzebne?**

• Niektórym nauczycielom chce się pracować nad sobą i za to ich podziwiam. Innym się nie chce i to uważam za stan normalny, choć jest to ogromnie smutne. Ale szkoły nie można oddzielić od innych sfer życia społecznego. Jeśli nauczyciel musi myśleć przede wszystkim o tym, jak zapewnić byt rodzinie, to musi podejmować dodatkowe prace, a wtedy jest zmęczony, a więc nie ma siły ani ochoty na doskonalenie się. I tak koło się zamyka.

**— Dziękuję za rozmowę.**

**Rozmawiał:**
**JERZY S. BARSKI**
**Foto.: A. Wach**

## Na scenach łódzkich

# Zebranie wyreżyserowane?

Budowa autostrady zmusza pewną zakładową spółdzielnię mieszkaniową do korekty swych planów inwestycyjnych. Korekty — jak to zwykle w takich wypadkach bywa — uszczuplającej zasoby spółdzielni. Kilka osób trzeba skreślić z listy przyszłych właścicieli garażu. Jak w każdej szanującej się instytucji, Zarząd Spółdzielni ma już wyselekcjonowaną grupę ludzi „do odstrzału" i chyba dodawać nie trzeba, iż są to ludzie najsłabsi i najmniej zaradni. Nie na tyle jednak, by w swm instynkcie samozachowawczym nie bronić swego własnego interesu. I ta ich obrona wywołuje burzę namiętności podczas walnego zebrania członków spółdzielni. Namiętności obnażających jednostkowe postawy etyczno-moralne, ale przede wszystkim mechanizmy życia społecznego.

Ewoluujące relacje pomiędzy Zarządem a szeregowymi członkami spółdzielni są osią dramaturgiczną **„Garażu"** — radzieckiej sztuki **Emila Braginskiego i Eldara Riazanowa**, której polską prapremierę na deskach Teatru Powszechnego wyreżyserował **Daniel Bargiełowski.**

A więc najpierw Zarząd, ciało próbujące początkowo lansować swą koncepcję, później — w miarę narastania konfliktu — bronić swojej iluzorycznej, jak się okazuje, wiarygodności i podstawy do sprawowania władzy, wreszcie ratować już tylko własną pozycję, a nawet skórę. Motorem działań Zarządu jest jego wiceprzewodnicząca Anikiejewa. Brawurowa rola **Barbary Połomskiej**, która tą kreacją obchodziła jubileusz trzydziestolecia pracy w Teatrze Powszechnym. Połomska to istny kameleon stołu prezydialnego. W mgnieniu oka potrafi przejść od bezkompromisowej pryncypialności do kordialności — wszystko zależne od potrzeb. Kiedy trzeba sięga po groźbę, prowokację, szantaż, kiedy zaś trzeba otwiera serce i dzieli troski sali. Wszystko to taktyka. Połomska — Anikiejewa, stale analizując sytuację, gra przed zgromadzonymi na walnym zebraniu członkami spółdzielni. Gra nie o oklaski, a o swoje miejsce za stołem prezydialnym. Więcej nawet, gra o nienaruszalność tego stołu i podziału, które ów stół tworzy.

W roli Przewodniczącego **Michał Szewczyk.** Jak to się mówi: „swój chłop" cichy, nieco tchórzliwy, skłaniający się ku kompromisowi zdominowany przez swą zastępczynię. Szewczyk potrafił nas jednak przekonać, iż to tylko pozory. W rzeczywistości jego bezbarwny Sidorin jest o wiele groźniejszy od „idącej na całość", spalającej się w walce Anikiejewej. On się wyliże z ran i gotów jestem założyć się o wiele, iż po pewnym czasie znów będzie zasiadał, przewodniczył, reprezentował.

Skład Zarządu dopełnia Sekretarka, grana przez **Alicję Knast.** Każde ciało kolegialne musi liczyć pewną liczbę osób. Zadaniem Alicji Knast jest właśnie to, by wymóg ten był spełniony. I jest.

Spośród kilkunastu ról szeregowych członków spółdzielni, choć zasługują na to prawie wszyscy, wymienię tylko kilka najbardziej charakterystycznych dla konfliktu i objawiających się postaw. **Barbara Szcześniak** w głęboko przejmującej swą bezsilnością, stłamszeniem i niezaradnością Żony Guskowa. **Tadeusz Sabara** jako profesor Smirnowski, który w trakcie rozwoju akcji psychiczny komfort bycia ponad powszednie konflikty zamieni na ryzyko przeciwstawienia się niesprawiedliwości. **Jerzy Korsztyn** — prostaczek, potrafiący jednak niezłomnie, fizycznie wręcz protestować przeciw krzywdzie, którą mu wyrządzono. Na koniec wreszcie **Andrzej Ługwa** odtwarzający rolę syna prominenta, przyglądający się z dystansem temu wszystkiemu, co dzieje się na zebraniu. Z dystansem i pewnym rozbawieniem wynikłym z pewności, że i tak jakiś tam garaż, jak nie w tej, to w innej spółdzielni dostanie.

Czas najwyższy napisać, iż „Garaż" jest komedią. I to komedią wielce zabawną, zarówno dzięki dialogom, jak i sytuacjom. Dzieje się to między innymi również w wyniku zastosowania chwytu „teatr w teatrze", a właściwie — jak na dzisiejsze czasy przystało — „telewizja w teatrze". Sztuka jest pomyślana w ten sposób, iż całe zebranie nagrywane jest jako spektakl telewizyjny. Fachowe polecenia Reżysera dotyczące gry poszczególnych aktorów, streszczanie przez niego lub komentowanie mających nastąpić lub już rozegranych epizodów wzbudza wiele uciechy na widowni. Reżysera na przedstawieniu premierowym grał autentyczny reżyser „Garażu" **Daniel Bargiełowski.** I o ile dla jego roboty reżyserskiej przy spektaklu mam wiele słów uznania, o tyle koncepcja jego roli aktorskiej nie bardzo mi się spodobała. Reżyser Bargiełowskiego jest nawiedzonym artystą, trochę półbogiem kreującym spektakl, przypomina mi nieco karykaturę Kantora. Wydaje mi się natomiast, iż ów chwyt z reżyserem na scenie nie jest u Braginskiego i Riazanowa chwytem jedynie formalnym. Myślę więc, iż precyzyjny, chłodny, perfidnie perfekcyjny Reżyser tego zebrania w „Garażu" wzbogaciłby inscenizację o dodatkowe walory.

Przestańmy jednak szukać dziur w całym, jako że mamy do czynienia ze spektaklem bardzo dobrym. Co więcej, uważam, iż trzeba „Garaż" uznać za wydarzenie. Przede wszystkim za wydarzenie ze sfery kultury politycznej. I choć został napisany w 1977 roku, jego polska prapremiera właśnie dzisiaj ma coś w sobie niezwykle ważkiego. Współbrzmi z tymi wszystkimi przemianami politycznymi, społecznymi, gospodarczymi zachodzącymi teraz w Związku Radzieckim. Jest przykładem na to, jak sztuka może towarzyszyć i współtworzyć takie przemiany. A nie jest to pustosłowie. Chociażby fakt najnowszy, w ZSRR powstała sztuka o awarii elektrowni w Czernobylu. „Litieraturnaja Gazieta" zorganizowała dyskusję na temat tej bardzo gorzkiej i ostrej sztuki. Dyskusja daleko przekroczyła tematyczne ramy utworu i stała się burzliwą debatą nad najistotniejszymi problemami społecznymi. Sądzę więc, że takie spektakle jak „Garaż" powinny dać wiele do myślenia. Choćby współczesnym polskim dramaturgom.

**JERZY BĄBOL**

## Prawo i życie

**Zofia Tarnowska**

# FARBOWANE LISY...

Farby to rarytas (chodzi o emulsyjne). Farb się nie kupuje, lecz zdobywa, chociaż ich cena, jako artykułu zdobycznego, pomnożyła się niebotycznie. Jeżeli więc w takiej sytuacji trafi się kilkanascie, kilkadziesiąt, a nawet kilkaset litrów farby — do wyboru i koloru — po cenach niezwykle niskich, to co się robi? Kupuje się, łapiąc okazję nawet, gdyby była ona złodziejska...

* * *

Zenon B. jest właścicielem zakładu malarskiego. Obrót 3—5 mln zł rocznie. Dochód miesięczny — 60—80 tys. zł. Żyje na pewno oszczędnie i dlatego ma samochód marki „Audi" — model z 1982 r., mieszkanie własnościowe (w spadku) i dom o skromnej powierzchni 300 m kw. Malowanie mieszkań to intratny interes i można żyć bezproblemowo. Nie wtedy jednak, gdy się kupuje setki litrów kradzionych farb....

* * *

A teraz przedstawiam innego „specjalistę". Janusz W z zawodu jest technikiem-mechanikiem. Ostatnio, to znaczy przed aresztowaniem, zatrudniony był na wielu stanowiskach: pełnił obowiązki kierownika budów EC-IV w Łodzi oraz zastępcy kierownika kierownictwa Grupy Robót Przedsiębiorstwa Robót Instalacyjnych „Instalchem" we Włocławku, kierownikiem CPN w Łodzi Kołuszkach i Słotwinach. Geniusz! Wszędzie być jednocześnie? Co prawda jego samochód marki „Ford-Capri" to wóz szybki, ale przecież na drogach prowadzących do miejsc jego zatrudnienia obowiązuje ograniczenie szybkości.

* * *

Wspomnijmy jeszcze o trzecim: ślusarzu z zawodu — Olgierdzie R., który od kilkunastu lat pędził żywot „na delegacjach". Zatrudniony był także w kierownictwie grupy robót w charakterze malarza antykorozyjnego. Pracował na terenie budowy EC-IV. Zarabiał 32 tys. zł miesięcznie. Dorobił się „Fiata 1300".

Wszystko zaczęło się z inicjatywy właśnie tego malarza. Był to człowiek zorientowany w rynkowych niedostatkach, a poza tym miał mnóstwo znajomości w swojej branży i świadomość nie zaspokojonych potrzeb malarzy. Zaproponował więc swojemu brygadziście (malarz, właściciel samochodu marki „Audi")... kradzież farb, których brygada miała pod dostatkiem. Zbyt był zapewniony — Olgierd R. podjął się wskazać nabywców. W grę jednak miały wchodzić duże ilości farb, zdecydowali więc zasięgnąć konsultacji u samego szefa — Janusza W.

Szef pomysł zaakceptował. Ustalili, że kierowca, któremu powierzy się funkcje spedytora, będzie dostawać 10 proc. od sum wpływających, a oni dzielić się będą w trzech po równo.

* * *

„Wystartowali" w maju 1984 r. Janusz W. był naprawdę dobrym organizatorem. Uzgadniano ilości farb, na które było zapotrzebowanie, szef wypisywał kwity pobrania magazynowego, sporządzał przepustkę dla kierowcy, na bloczku przepustek n i g d z i e n i e e w i d e n c j o n o w a n y c h. Kierowców było dwóch — na zmianę. Olgierd R., a często Henryk K. pilotowali ładunek do odbiorców i inkasowali należność: 100 lub 130 zł za jeden litr kradzionej farby. Trwało to trzynaście miesięcy. Poszło do ludzi kilka tysięcy litrów farby ftalowej, nawierzchniowej. I poszłoby pewnie więcej, gdyby nie spotkanie z funkcjonariuszami MO, których zainteresował ładunek — zresztą już wyładowany na ulicy Małej. Po nitce dotarto do kłębka. Świetnie prosperująca spółka znalazła się na... ławie oskarżonych.

* * *

Kłębek, do którego trafili funkcjonariusze MO, był niezwykle splątany. Okazało się, że szef — Janusz W. „dbał" bardzo o brygadę malarską Henryka K. Traktował ją specjalnymi przywilejami: przydzielał w pierwszej kolejności niezbędne w jej pracy farby i inne materiały, zabezpieczając w ten sposób uzyskiwanie znacznych zarobków miesięcznych. Płacili mu co miesiąc odpowiedni haracz, a pośredniczył w tym Henryk K. Trafili więc także na ławę oskarżonych „bezprzestojowi" malarze.

* * *

Janusz W., pełniąc swe rozliczne funkcje, nie dopełniał u m y ś l n i e, jak głosi akt oskarżenia, ciążących na nim obowiązków w zakresie organizowania i prowadzenia prawidłowej działalności produkcyjnej oraz techniczno-eksploatacyjnej na podległych budowach, ani obowiązującego go nadzoru nad pracą podległych mu ludzi. Wypożyczał różnym osobom farby i materiały, a obciążał nimi podległe budowy. I tak spowodował braki w przeróżnych farbach i innych materiałach na około 1.290 tys. zł. Z drugiej strony w następstwie niepełnienia obowiązków i o g ó l n e g o bałaganu na budowach przez niego prowadzonych dopuścił do nieuzasadnionej nadwyżki w farbach emulsyjnych — przeszło 5.100 litrów!

* * *

Co tu dodać? Należy powtórzyć rzecz powszechnie znaną: wielkie nadużycia powstają tam, gdzie za tempem produkcji nie nadąża zabezpieczenie mienia, gdzie organizacja pracy jest wadliwa, gdzie b r a k jest k o n t r o l i i n a d z o r u.

Gdyby nadzór był prawidłowy, gdyby każdy wykonywał należycie swoje obowiązki. Gdyby... Właśnie. Gdzie był nadzór ze strony „Instalchemu" we Włocławku nad kierownictwem grupy robót z Łodzi? Przez trzynaście miesięcy nie zainteresowano się przebiegiem prac, zużyciem materiałów, ewidencją, rozliczeniami itp.?

* * *

W pewnym mieście, w Państwowym Biurze Notarialnym kierownikiem jest młoda kobieta. Dojeżdża do pracy, nigdy nie ma czasu. Zajęta zagadnieniami merytorycznymi niewiele uwagi poświęca sprawdzaniu pracy kasjerki. Notariusz-wizytator też zajmował się stroną merytoryczną biura, a kontrola resortowa była raczej powierzchowna. I ten nierzetelny stosunek do obowiązku nadzoru złożył się na stworzenie kasjerce warunków do zagarnięcia przez niespełna trzy lata 15 milionów złotych! Okazja czyni złodzieja? W pewnym sensie! Brak nadzoru na pewno stwarza taką okazję dla ludzi o chwiejnym poczuciu uczciwości.

# Polski ośrodek w centrum Berlina

**W rozwijającej się współpracy polsko-enerdowskiej ważne miejsce zajmuje Ośrodek Informacji i Kultury Polskiej w Berlinie. Usytuowany w samym centrum stolicy kraju przy ul. Karola Liebknechta, jest stałym miejscem prezentacji polskiej kultury i sztuki.**

**Niedawno obchodzono uroczyście 30-lecie działalności tej zasłużonej dla polskiej kultury narodowej placówki. Powstała w 1956 r.; była w owym czasie wyrazem nowych stosunków łączących społeczeństwa naszych krajów.**

**Obecnie, podobnie jak przed laty, głównym jej zadaniem jest szeroko rozumiana praca na rzecz rozwoju wzajemnej współpracy i bliższego poznania naszych sąsiadujących z sobą krajów socjalistycznych. Celowi temu podporządkowana jest cała działalność prowadzona zarówno w pomieszczeniach przy ul. Liebknechta, jak i poza siedzibą ośrodka. Szacuje się, iż w ciągu minionego 30-lecia w organizowanych przez ośrodek imprezach uczestniczyło ponad 12 mln osób.**

**Zapotrzebowanie na polską kulturę, na wiedzę o naszym kraju jest w społeczeństwie NRD bardzo duże i rośnie z każdym rokiem.**

# IRCh badała warunki pracy

Osiemnaście zakładów pracy, spółdzielni i jednostek usługowych w Strykowie i okolicach odwiedzili kontrolerzy Inspekcji Robotniczo-Chłopskiej. Oto, co m. in. zanotowano w protokołach.

W **Rolniczej Spółdzielni Produkcyjno-Usługowej w Warszewicach** 21 pracowników nie poddało się okresowym badaniom lekarskim. Inspektorzy zwrócili uwagę na nie oznakowane tablice elektryczne, podkreślili natomiast czystość i ład w szatniach i umywalni.

Pod nieobecność kierownika **Międzywojewódzkiej Spółdzielni Pracy „Sigma" w Strykowie**, kontrolerzy IRCh odnotowali sześć podobnych wypadków braku aktualnych badań lekarskich.

Niestety, w kolejnym wypadku nazwa miejscowości niewiele ma wspólnego z tym, co zauważyli społeczni inspektorzy. Oto **RSP Dobre Nowiny (gm. Stryków)** nie posiada odpowiednich pomieszczeń (zadaszonych) na magazyny, a ogrzewanie w tej spółdzielni działa źle.

„Należy niezwłocznie doprowadzić do wydawania posiłków regeneracyjnych" — takiej treści zapis widnieje w protokole z kontroli **w Przedsiębiorstwie Gospodarki Komunalnej i Mieszkaniowej w Strykowie.**

Z kolei w zakładzie produkcyjnym **„Organika-Argon" w Strykowie** zwrócono uwagę kierownikowi, że celowe byłoby powołanie społecznego inspektora pracy.

**Pracownicy Przedsiębiorstwa Produkcyjnego Elementów Budowlanych w Strykowie** nie mają kompletnej odzieży ocieplanej, a w **Wytwórni Win i Musztardy w Cesarce** nie ma wentylacji w kotłowni, co natychmiast wyczuli społeczni inspektorzy.

Okazuje się jednak, że nie wszędzie warunki pracy wymagają uwag bądź kar dla kierownictwa. Oto, w spółdzielni pracy **„Cyma" w Dobieszkowie** — IRCh nie tylko nie dopatrzyła się nieprawidłowości, ale wpisała jeszcze pochwałę.

**W. M.**

# Ratownik daje nadzieję

Jasny „Fiat 125p" leżał na dachu tuż za rowem. Zatrzymujący się kierowcy wyciągnęli z kabiny kierowcę i pasażerkę. Kobieta straciła przytomność. Żaden z próbujących jej pomóc ludzi, którzy znaleźli się przy wypadku, nie wiedział, jak to zrobić.

Dopiero kierowca kilkunastotonowego „Jelcza" z Państwowej Komunikacji Samochodowej z Łodzi wiedział jak udzielić pierwszej pomocy. Potem okazało się, że on, podobnie jak wielu kolegów z jego bazy, ukończył kurs ratowników drogowych.

Komisja Ratownictwa Drogowego istnieje przy Automobilklubie Łódzkim już od kilku lat. Jej członkowie to przede wszystkim lekarze — specjaliści z WAM. To oni postanowili nauczyć przynajmniej część użytkowników dróg jak udzielić pomocy poszkodowanym w wypadkach drogowych.

Pomogły władze WAM, ZL PCK i rozpoczęto szkolenia. Dziś już bez mała 1500 osób potrafi ratować rannych na drodze. Są to przede wszystkim kierowcy dużych przedsiębiorstw transportowych z PKS czy „Transbudu"

W planach jest obowiązkowe szkolenie wszystkich kierowców zawodowych. Czy jednak dyrekcje przedsiębiorstw zechcą oddelegować swoich pracowników? **(peR)**

# Łódzki KMPiK zaprasza...

...na interesujące spotkanie, które odbędzie się dziś, 15 grudnia o godz. 19.30 w czytelni klubu, ul. Narutowicza 8/10, I piętro. Red. WOJCIECH MANN mówić będzie o beatlemanii. **(jsb)**

# dzieci dzieciom

**Dyrektorzy łódzkiego „Progalu" Mieczysław Anteczak i jego zastępca ds. produkcyjnych Witold Namieciński przekazali sweterki wykonane z tzw. spadów wełny przez pracownice działu przygotowania produkcji.**

**Zastęp z kl. IIIa drużyny ZHP z Zespołu Szkół Handlowych nr 1 (ul. Gandhiego 14) zorganizował zbiórkę, której patronowała Anna Mozalalewska. Dary dostarczyły harcerki: Iwona Młynarczyk, Elżbieta Rosiak, Elżbieta Jarocha. W paczkach znalazły się odzież, zabawki i książki.**

**Po raz pierwszy w naszej akcji wzięły udział siostry Kinga i Sylwia Głuszczak (Północna 5/11), które przekazały odzież. Bezimiennie złożono w naszej redakcji paczkę z odzieżą.**

**Do Oddziału PKPS Łódź-Polesie przekazaliśmy już cztery transporty ofiarowanych przez naszych czytelników darów. Przypominamy, że zbiórka trwa do 23 bm., a następnie od dn. 29 do 30 grudnia br. (kas)**

## w naszym REFLEKTORZE

tel. 33-41-10, godz. 13-15

*10 pięter i 10 klatek ma wieżowiec przy ul. Mazurskiej 44/46. Ale tylko w jednej z klatek, dziewiątej, od ponad miesiąca z komórek buchają kłęby pary.*

*O tym mankamencie lokatorzy najpierw poinformowali Pogotowie Ciepłownicze, potem swój ROM, a na koniec dyrekcję PGM. A efekt? Pogotowie powiedziało, że to nie jego sprawa, zaś administracja obu szczebli, że coś z tym trzeba zrobić i się zrobi.*

*Jak dotąd jednak wszystko skończyło się na przeprowadzeniu tzw. wizji lokalnej, co w niczym nie zmieniło sytuacji. Obłoki pary nadal wypełniają klatkę nr 9.*

*(h)*

◇ Wpływ telewizji na ciśnienie w kranach

◇ Więcej wody dla „suchego trójkąta"

# Do czytania w wannie

Łodzianie zużywają niemal tyle wody, ile można jej w ogóle do miasta dostarczyć. Rezerwy praktycznie nie istnieją. Tak będzie do czasu powstania nowych ujęć, co ma zresztą nastąpić w niezbyt odległej przyszłości. Na razie zdarza się jednak, że w godzinach tzw. szczytowego rozbioru wody, w niektórych rejonach miasta ciśnienie wypływającego z kranu strumienia jest stanowczo za niskie. Zależy ono zresztą nie tylko od pory dnia, ale i od innych czynników: wiadomo np., że latem kłopotów z wodą jest więcej niż zimą, ale z kolei w ciepłe letnie weekendy, kiedy wielu „mieszczuchów" wyjeżdża na zieloną trawkę, zużycie wody jest mniejsze niż podczas weekendów zimowych, wykorzystywanych często np. do zrobienia wielkiego prania. O godzinie powiedzmy 21, kiedy większość mieszkańców miasta zajęta jest oglądaniem jakiegoś filmu — rury aż pękają w szwach — tyle w nich wody.

„Suszogennym" czynnikiem są też, niestety, zbliżające się święta i związane z nimi sprzątanie, mycie, gotowanie (ciekawe ile wody zużywa się na przedświąteczną wannową hodowlę karpi...). Musimy się więc liczyć z tym, że przed Bożym Narodzeniem ciśnienie w miejskiej sieci wodociągowej może się znacznie obniżyć, co najbardziej odczują mieszkańcy górnych pięter domów pozbawionych hydroforni.

Są też w mieście rejony, w których wody brakuje stale, a w każdym razie wtedy, kiedy ludzie chcą z niej korzystać. Takim miejscem jest „diabelski trójkąt" pomiędzy placem Niepodległości, ul. Pabianicką, koleją obwodową i ul. Rzgowską. Kiedy zaczynano budować tam nowe osiedla, Przedsiębiorstwo Wodociągów i Kanalizacji Okręgu Łódzkiego uprzedzało, że bez dodatkowej magistrali będą kłopoty. No i są. Mamy jednak dla mieszkańców „trójkąta" wiadomość pocieszającą: wykonano już ok. 70 proc. magistrali, która połączy osiedle bezpośrednio z pompownią „Chojny" wodociągu Sulejów — Łódź. W przyszłym roku magistrala zostanie doprowadzona do ul. Gagarina, co zapewni odczuwalną poprawę w zaopatrzeniu w wodę, a w roku 1988, kiedy zakończy się drugi etap prac — powinny zniknąć wszystkie dzisiejsze kłopoty.

Miejmy nadzieję, że stare błędy nie zostaną powtórzone przy budowie osiedla „Beczkowa". W ogóle byłoby dobrze, żeby planiści troszczyli się też o to, żeby do zaprojektowanych mieszkań można było czymś dojechać, coś w pobliżu kupić i na miejscu się umyć — nie tylko między 23 a 5 rano.

**(ab)**

## W KILKU zdaniach

► **Wieczór autorski Olgi Brzezińskiej z cyklu „Spotkania z młodą literaturą"** — dziś o godz. 18 w DDK-Górna (ul. Siedlecka 1). Tamże w godz. 10—17 można obejrzeć **wystawę malarstwa Krystyny Duziak.**

► **Wieczór literacki poświęcony pracy twórczej Józefa Mariela Kononowicza** — 16 bm. o godz. 18 w Wojewódzkim Oddziale Stowarzyszenia PAX (ul. Piotrkowska 49).

► **Prelekcja prof. Longina Pastusiaka nt. „Prezydenci Stanów Zjednoczonych Ameryki Północnej — studium porównawcze"** — 16 bm. o godz. 17 w KMPiK (ul. Narutowicza 8/10).

► **Wystawa medali, odznak, znaczków i plakatów o tematyce harcerskiej** — codziennie w godz. 14—18, w Pałacu Młodzieży (ul. Moniuszki 4a).

► **Spotkanie poświęcone muzyce grupy „Pink-Floyd" z cyklu „Mała encyklopedia muzyki rockowej"** — 17 bm. o godz. 18 w ZDK ŁZPB im. Obrońców Pokoju (ul. Przędzalniana 68).

► **Towarzystwo Przyjaciół Łodzi** i oddział łódzki Związku Literatów Polskich zapraszają zainteresowanych na wieczór poświęcony życiu i twórczości jednego z najciekawszych poetów i dramaturgów Młodej Polski — księdza Antoniego Szandlerowskiego. Fragmenty dramatów i poezji czytać będą aktorzy Teatru Nowego. Spotkanie odbędzie się dziś o godz. 16 w siedzibie ZLP (al. Mickiewicza 15).

# Awarie

Wczoraj o godzinie 7 rano na ul. Pabianickiej przy ul. 3 Maja doszło do awarii sieci wodociągowej. Nastąpiło zalanie czterech komór sieci parowej. Do późnych godzin trwało usuwanie skutków awarii.

Również wczoraj o godzinie 16.30 na skutek uszkodzenia kabla zasilającego podstację przy ul. Wierzbowej, mieszkańcy ulic Uniwersyteckiej, Wierzbowej, Narutowicza i Kopcińskiego pozbawieni byli prądu. Stały także tramwaje. Uszkodzenie zostało usunięte o godzinie 18.55. **(zg)**

# Dziś sesja RN m. Łodzi

Dziś — 15 bm. — o godz. 9 w sali obrad przy ul. Piotrkowskiej 104 rozpocznie się sesja Rady Narodowej Miasta Łodzi. Omówiona zostanie realizacja uchwały RN m. Łodzi z 10 czerwca 1980 roku w sprawie zwiększenia oraz wykorzystania rezerw zasobów pracy i wydajności pracy w woj. łódzkim w latach do 1990 r. z uwzględnieniem kadr przygotowywanych przez szkolnictwo ponadpodstawowe i wyższe uczelnie. Na porządku obrad jest także podjęcie uchwał m. in. w sprawie przeniesienia kredytów w budżecie Rady Narodowej m. Łodzi na 1986 rok, przyznanie środków z wojewódzkiego funduszu zasobowego dla Dzielnicowego Przedsiębiorstwa Remontowego Budynków Mieszkalnych Łódź-Śródmieście oraz utworzenie Wojewódzkiego Funduszu Rozwoju Kultury Fizycznej i Społecznej Straży Rybackiej. **(J.kr.)**

# „Gwiazdka Łódzka" — do niedzieli

W piątek rozpoczęła się w Hali Sportowej i przed nią „Gwiazdka Łódzka". Wzorem ubiegłego roku władze handlowe miasta przygotowały ją jako największą imprezę związaną ze świątecznymi zakupami. W hali swoje towary prezentują wszystkie największe łódzkie organizacje handlowe, a także goście ze Słupska i Nowego Sącza. Towarów przygotowano za kilkaset milionów złotych. Na klientów czekają m. in. wesołe miasteczko przed halą i filmy dla dzieci wewnątrz. Impreza potrwa do 21 grudnia.

**K. K.**

## ZMIANA TRAS LINII AUTOBUSOWYCH

MPK informuje, że od dnia 16 grudnia 1986 roku wprowadza w Zgierzu zmiany tras linii autobusowych nr 4 oraz nr 3 bis, która otrzyma numer 7 — w sposób następujący:

**LINIA 4 — ul. ul. Staffa, Tuwima, Gałczyńskiego, Obr. Stalingradu, Sieradzka, Krótka, Świerczewskiego, 1 Maja, Nowotki, PKWN, Sienkiewicza.**

**LINIA 7 — ul. ul. Chełmska, Łagiewnicka, 17 Stycznia, 1 Maja, Nowotki, Piątkowska, Buczka, Gałczyńskiego, Parzęczewska (szpital).** 7627-k

# KRONIKA WYPADKÓW

**SOBOTA**

◆ Godz. 10.45 — Kierowca Toyoty Jerzy B. wjechał przy czerwonym świetle na skrzyżowanie ul. Piotrkowskiej z al. Mickiewicza i spowodował zderzenie ze Starem. Pasażerka samochodu osobowego Teresa J. doznała wstrząśnienia mózgu i złamania żeber. Straty 300 tys. zł

◆ Godz. 18.30 — Na ul. Żeromskiego Danuta T. weszła raptownie na jezdnię i wpadła pod Poloneza. Ze stłuczeniem głowy i nogi przebywa w szpitalu im. Pirogowa.

◆ Godz. 17.50 — Na ul. Uniwersyteckiej 18, w mieszkaniu prywatnym wybuchł pożar. Spłonęło wyposażenie. Straty 500 tys. zł.

**NIEDZIELA**

◆ Godz. 12.20 — Na skrzyżowaniu ulic Zawiszy i Franciszkańskiej kierująca Fiatem 126p Małgorzata R. nie ustąpiła pierwszeństwa przejazdu i zderzyła się z Syreną. Pasażerka Fiata Zofia R., doznała rany ciętej głowy a pasażerka Syreny, Ewa C. ze wstrząśnieniem mózgu przebywa w szpitalu. Stanisław C. lat 6 — stłuczenia głowy i klatki piersiowej. Straty 130 tys. zł.

◆ Godz. 14.00 — Na ul. Rawskiej wbiegła na jezdnię wprost pod nadjeżdżającą Skodę ośmioletnia Agnieszka Cz. Dziecko z urazem klatki piersiowej odwieziono do szpitala.

◆ Świadkowie wypadnięcia kobiety z tramwaju linii 20/2, dnia 13 grudnia br. o godzinie 21.50 na ul. Karolewskiej, proszeni są do WRD WUSW ul. W. Bytomskiej 60, tel. 57-16-62. **(zg)**

## Galeria 78

# Świąteczne karty H. Nast

Ponad 20-letni dorobek artystyczny Hanny Nast prezentowany jest w „Galerii 78" Osiedlowego Domu Kultury przy ul. Bratysławskiej 6a. Składa się nań ponad 120 prac.

Są to świąteczne karty tematycznie związane ze świętami Bożego Narodzenia. Wszystkie wykonywane w stosunkowo niedużych seriach wyłącznie rękami artystki. Sprzedawane są od wielu lat „spod lady". Te niewielkie dziełka powstają z płótna, wełny, słomy, forniru, futra, kolorowego papieru i noszą w sobie znamiona intymności i lekkości. Wysyłane do prawie wszystkich krajów świata przekazują niepowtarzalny nastrój świąteczny.

Obecna wystawa jest najobszerniejsza, a prace zostały pogrupowane w szereg tematów m. in.: „Madonny, Madonny, Madonny..." „Szopeczki", „Mikołajki" „Na Nowy Rok" i inne. Każda z nich stanowi jedną całość. Pragniemy zwrócić uwagę na pierwszy z cykli — „Madonny", gdzie lekkość i barwa w połączeniu z nowoczesną formą dają tym kartom zupełnie wyjątkowy urok.

Wystawa będzie czynna do 7 stycznia 1987 r.

**(ma.j)**

# CO GDZIE KIEDY

**WAŻNE TELEFONY**

| | |
|---|---|
| Straż Pożarna | 998 |
| Pogotowie MO | 997 |
| Pogotowie Ratunkowe | 999 |
| Informacja służby zdrowia | 36-15-19 |
| Informacja telefoniczna | 913 |
| Informacja kolejowa | 36-55-55 |
| Informacja PKS Dw. Centralny | 31-97-06 |
| Informacja kulturalna | 32-84-03 |
| Pogotowie ciepłownicze | 32-53-12 |
| Pogotowie energetyczne Łódź Północ | 74-34-35 |
| Łódź Południe | 74-28-19 |
| Pogotowie gazowe | 74-55-23; 74-66-95, 892 |
| Pogotowie dźwigowe | 74-40-41, 74-87-66 |

TELEFON ZAUFANIA 33-37-27

MŁODZIEŻOWY TELEFON ZAUFANIA — 33-50-66 czynny od poniedziałku do piątku w godz. 12—18

TELEFON ZAUFANIA dla kobiet z ciążą problemową — 87-40-33 w godz. 12—22

TELEFON DLA RODZICÓW — 33-24-99 — porady wychowawcze — czynny od poniedziałku do piątku w godz. 13—18.

**TEATRY**

nieczynne

**FILHARMONIA** (Narutowicza 20) godz. 19 — Recital skrzypcowy Aleksandra Romanula (USA), laureat V nagrody IX Międzynarodowego Konkursu Skrzypcowego im. H. Wieniawskiego w Poznaniu. Andrzej Tatarski — fortepian. W programie: J. S. Bach — Adagio i fuga z III Sonaty C-dur, J. Brahms — III Sonata g-moll op. 108, H. Wieniawski — Polonez D-dur op. 4, J. S. Bach — Partita E-dur, BWV 1006 K. Ysaye — III Sonet „Ballada", K. Szymanowski, Nokturn i Tarantella.

**MUZEA**

**HISTORII RUCHU REWOLUCYJNEGO** (Gdańska 13) godz. 11—17

**POLSKIEJ WOJSKOWEJ SŁUŻBY ZDROWIA** (Żeligowskiego 7) godz. 10—13

Pozostałe muzea nieczynne

* * *

**ZOO** — czynne w godz. 9—15.30 (kasa do godz. 14.30).

**PALMIARNIA** czynna w godz. 10—16 (prócz poniedziałków).

**OGRÓD BOTANICZNY** — czynny od godz. 9 do zmroku.

**KINA**

**BAŁTYK** — „Dawno temu w Ameryce" USA od lat 18 godz. 9, 13, 17; **Seans nocny:** „Żyć i umrzeć w Los Angeles" — USA od lat 18 godz. 21

**IWANOWO** — „Sygnał ostrzegawczy" USA od lat 15 godz. 15, 17, 19

**PRZEDWIOŚNIE** — Uroczysta premiera filmu polskiego — „Bolek i Lolek na Dzikim Zachodzie" z udziałem realizatorów — godz. 17; „Protektor" USA od lat 18 godz. 14.30, 19.30

**POLESIE** — „C.K. Dezerterzy" — pol. od lat 18 — godz. 16, 19

**WŁÓKNIARZ** — „Boskie ciała" USA od lat 12 — godz. 10, 12.30, 15, 17.30, 20

**WOLNOŚĆ** — „F/X" USA od lat 18 godz. 10, 17, 19.30; „Szukam gołębnika" czes. b.o. — 14.30

**WISŁA** — „Tanie pieniądze" — pol. od lat 18 godz. 15, 17.30, 20

**ZACHĘTA** — „Dotknięcie Meduzy" ang. od lat 18 — godz. 10, 12.15, 14.30, 17, 19.30

**STUDIO** — „Kronika wypadków miłosnych" pol. od lat 15 godz. 17, 19.30

**STYLOWY** — „Honor Prizzich" USA od lat 18 godz. 17, 19.30

**TATRY — MAŁE-STUDYJNE** — „Gandhi" ang. od lat 15 godz. 17

**DKM** — Iluzjon — Mistrzowie kina — Carol Reed — godz. 16, 18, 20

**OKA** — „Nieoczekiwana zmiana miejsc" USA od lat 15 godz. 9.30, 11, 13.30, 16; DKF — godz. 18

**GDYNIA** — Kino non stop od godz. 9—22 „Ucieczka w noc" USA od lat 18 oraz film krótkometrażowy

**MŁODA GWARDIA** — „Na całość" pol. od lat 18 — godz. 9.30, 13.30, 19.30; „Gremlinsy rozrabiają" od lat 12 godz. 11.30; seans zamknięty — godz. 15.30.

**MUZA** — „Powrót do przyszłości" USA od lat 12 godz. 16, 18.30

**1 MAJA** — „Księżniczka w oślej skórze" radz. b.o. godz. 16; „Powrót do przyszłości" USA od lat 12 godz. 18

**POKÓJ** — „Miłość, szmaragd i krokodyl" USA od lat 15 godz. 15, 17; DKF — godz. 19 — seans zamknięty

**ROMA** — „Klasztor Shaolin" — Hongkong-Chiny od lat 15 godz. 10, 15, 17.15, 19.30; „Podróże Pana Kleksa" cz. I pol. b.o. — godz. 12.15

**STOKI** — „W pustyni i w puszczy" cz. I pol. b.o. godz. 16; „Spowiedź dziecięcia wieku" — pol. od lat 18 godz. 18

**TATRY** — „Amadeusz" USA od lat 15 godz. 16, 19

**ŚWIT** — „Porwanie w Tiutiurlistanie" pol. b.o. godz. 16; „Komandosi z Navarony" ang. od lat 15 godz. 18.30

**SOJUSZ** — „Gliniarz z Beverly Hills" USA od lat 18 godz. 16, 18

**ZŁOTA JESIEŃ** — „E.T." USA b.o. godz. 16

**APTEKI**

Mickiewicza 20, Niciarniana 15, Dąbrowskiego 89, Lutomierska 146, Olimpijska 7a, Piotrkowska 67.

Pabianice — Armii Czerwonej 7

Konstantynów — Sadowa 10,

Głowno — Łowicka 33

Aleksandrów — Kościuszki 4.

Zgierz — Sikorskiego 16, Dąbrowskiego 10

Ozorków — Armii Czerwonej 17

**DYŻURY SZPITALI**

Chirurgia urazowa — Szpital im. Kopernika (Pabianicka 62)

Neurochirurgia — Szpital im. Barlickiego (Kopcińskiego 22)

Okulistyka — Szpital im. Barlickiego (Kopcińskiego 22)

Chirurgia dziecięca — Szpital im. Korczaka (Armii Czerwonej 15)

Laryngologia dziecięca — Szpital im. Korczaka (Armii Czerwonej 15)

Chirurgia szczękowo-twarzowa — Szpital im. Barlickiego (Kopcińskiego 22)

Laryngologia — Szpital im. Pirogowa (Wólczańska 195)

Toksykologia — Instytut Medycyny Pracy (Teresy 8)

Wenerologia — Przychodnia Dermatologiczna (Zakątna 44)

DŁ

„DZIENNIK ŁÓDZKI" — dziennik Robotniczej Spółdzielni Wydawniczej „Prasa-Książka-Ruch". Wydawca: Łódzkie Wydawnictwo Prasowe, Łódź, ul. Piotrkowska 96. Druk: Prasowe Zakłady Graficzne w Łodzi. Redaguje kolegium. Redakcja: kod 90-103 Łódź, ul. Piotrkowska 96. Adres pocztowy: „DŁ" Łódź, skr. poczt. 89. Telefony centrala: 32 93 00 (łączy z wszystkimi działami). Redaktor naczelny: Henryk Walenda 36-45-85; zastępcy redaktora naczelnego: 84 06 15 i 33 07 26, sekretarz odpowiedzialny i II sekretarz: 32-04-75. Sprawy miasta: 33-41-10, 33-37-47; społeczno-ekonomiczne: 32-28-32, 33-10-38; fotoreporter: 33-78-97; kultura i oświata: 36 21 60; sport 32 08 95; dz. łączności z czytelnikami, interwencje i Telefon Usługowy: 33-03-04; sprawy terenowe: 32-23-05 (rękopisów nie zamówionych redakcja nie zwraca). Redakcja nocna: 74-72-01 i 74-71-30. Ogłoszenia i nekrologi — Biuro Reklam i Ogłoszeń, Łódź, ul. Piotrkowska 96, tel. 36-49-70 i ul. Sienkiewicza 3/5, tel. 32-59-11 (za treść ogłoszeń redakcja nie odpowiada). Warunki prenumeraty podają oddziały PUPiK RSW „Prasa-Książka-Ruch" oraz odpowiednie urzędy pocztowe.

## PRZEDSIĘBIORSTWO ROBÓT WIERTNICZYCH
**w Gdańsku, ul. Szafarnia 4, tel. 31-10-11, wew. 261 i 262**

ZATRUDNI:

- **inżynierów z praktyką lub absolwentów politechniki o specjalności: wiertnictwo, geologia, budownictwo wodne, inżynieria sanitarna, budownictwo ogólne,**
- **techników z praktyką i absolwentów technikum o specjalności jak wyżej.**

Informujemy, że przedsiębiorstwo nasze prowadzi prace na całym obszarze Polski północnej od Suwałk do Szczecina oraz na południe w rejonie Płocka, a także w rejonie Bełchatowa.

Możemy zatrudnić kandydatów zamieszkałych na stałe w wymienionych rejonach działania przedsiębiorstwa, zapewniając im pracę w pobliżu miejsca zamieszkania.

Absolwentom, po odbyciu stażu i rocznej pracy w charakterze asystenta na budowie, zamierzamy powierzyć samodzielne stanowiska inżynieryjno-techniczne w produkcji podstawowej.

Przedsiębiorstwo jest zakładem górniczym. Pracownikom przysługują niektóre uprawnienia specjalne, analogicznie jak w górnictwie.

Po roku pracy istnieje możliwość skierowania na studium podyplomowe w Akademii Górniczo-Hutniczej w Krakowie na kierunek „Wiertnictwo".

Pracownikom zatrudnionym w terenie, poza miejscem zamieszkania, przysługuje dodatek za rozłąkę bądź dieta, ryczałt za nocleg i dopłata do wyżywienia.

Zapewniamy zakwaterowanie na kwaterach prywatnych lub w hotelu robotniczym.

**Warunki zatrudnienia do omówienia na miejscu: Gdańsk, ul. Szafarnia 4, tel. 31-10-11, wew. 261 i 262.**

**Podanie, życiorys, ankieta osobowa, odpis dypl. i posiadanych uprawnień, skierowania z rejonowego Urzędu Zatrudnienia, a w przypadku absolwentów, skierowanie od pełnomocnika ministra ds. zatrudniania absolwentów składać w przedsiębiorstwie.**

7393-k

## „TEXTILIMPEX" SPÓŁKA Z OGRANICZONĄ ODPOWIEDZIALNOŚCIĄ
ZATRUDNI PILNIE:

- **st. portierów-rewidentów,**
- **st. wartowników,**
- **palaczy c.o. z uprawnieniami na kotły niskoprężne,**
- **elektryka z uprawnieniami bez ograniczenia napięcia,**
- **rzemieślników z uprawnieniami,**
- **ślusarzy,**
- **hydraulików,**
- **kierowników magazynu,**
- **specjalistę — inżyniera włókiennika ze specjalnością wykończalnictwo lub inżyniera chemika ze specjalnością w zakresie barwników.**

Bliższych informacji udziela dział kadr i szkolenia, ul. Traugutta 25, pokój 204, tel. 36-80-26. Zakład nie zatrudnia po porzuceniu pracy. 7096-k

## ROLNICZA SPÓŁDZIELNIA PRODUKCYJNA w NOWOSTAWACH DOLNYCH, gm. DMOSIN 96-133, woj. SKIERNIEWICKIE
OGŁASZA
PRZETARG NIEOGRANICZONY

**na samochód m-ki „Nysa 522" forgon-towos, nr rej. SKB-487 B, nr fabr. 286637, nr silnika 479457, rok budowy 1983, stopień zużycia 65 proc., cena wywoławcza 280.000 zł.**

Przetarg odbędzie się w dniu 29 grudnia 1986 r. o godz. 11 w siedzibie RSP w Nowostawach Dolnych.

Osoby biorące udział w przetargu powinny wpłacić wadium w wysokości 10 proc. ceny wywoławczej, najpóźniej w przeddzień przetargu.

Spółdzielnia zastrzega sobie prawo odstąpienia od przetargu bądź jego unieważnienia bez podania przyczyn.

Za brak wyposażenia RSP w Nowostawach Dolnych nie odpowiada.

Ww. pojazd można oglądać w RSP w Nowostawach Dolnych codziennie w godz. 7—15. 2785-k

## KÓŁKO ROLNICZE w BISKUPIEJ WOLI, gm. CZARNOCIN, woj. PIOTRKOWSKIE
OGŁASZA
I PRZETARG OGRANICZONY
na sprzedaż nw. sprzętu rolniczego:

| | Nazwa sprzętu i typ | Nr fabr. | Rok prod. | Cena wyw. |
|---|---|---|---|---|
| 1. | Kombajn ziemniaczany Z-644 | 2531 | 1976 | 394.400 zł |
| 2. | Pług PZ-330 | 2903 | 1977 | 19 100 zł |
| 3. | Pług PZ-525 | 59 | 1969 | 28.000 zł |
| 4 | Przyczepa D-46 A | 2895 | 1973 | 157 700 zł |
| 5 | Przyczepa D-47 A | 67942 | — | 126 900 zł |
| 6 | Przyczepa D-47 A | 00856 | 1972 | 137 760 zł |
| 7. | Kosiarka rotacyjna ZTR-165 | 14990 | 1981 | 77.400 zł |
| 8. | Snopowiązałka WC-5 | 103461 | 1982 | 109 500 zł |
| 9. | Kosiarka rotacyjna Z-036 | 5172 | 1977 | 38.760 zł |
| 10. | Kosiarka rotacyjna Z-036 | 15561 | 1985 | 63.300 zł |
| 11 | Kultywator U-411 | 545 | 1977 | 13.200 zł |
| 12 | Przyrząd do zbioru kukurydzy FKA-450 | 524 | 1978 | 87.400 zł |
| 13. | Beczka 2000 l. CA-2 79/LR | — | — | 4.500 zł |

W przetargu mogą brać udział wszyscy rolnicy okazujący się nakazami płatniczymi podatku rolniczego za 1985 r.

Przetarg odbędzie się w dniu 29 grudnia 1986 r. o godz. 11 w siedzibie Kółka Rolniczego w Biskupiej Woli.

Warunkiem przystąpienia do przetargu jest wpłacenie wadium w wysokości 10 proc. wycenionego sprzętu, które należy wpłacać najpóźniej w przeddzień przetargu, a w szczególnych przypadkach na 2 godziny przed przetargiem.

Sprzęt można oglądać w przeddzień przetargu w godz. 8—13, jak również przed samym przetargiem w siedzibie Kółka Rolniczego.

Koszty wyceny sprzętu ponosi nabywca. Braków w osprzęcie i wyposażeniu nie uzupełniamy.

Zastrzega się prawo odstąpienia od przetargu lub jego unieważnienia bez podania przyczyn. 2789-k

### NIERUCHOMOŚCI

DZIAŁKĘ budowlaną — kupię. 86-39-80 po 19. 12622 g

DOMEK (bliźniak) w Warszawie zamienię na podobny lub mieszkanie w Łodzi. Listy 12608 Biuro Ogłoszeń, Sienkiewicza 3/5.

DZIAŁKĘ lub działkę z pomieszczeniami, na warsztat stolarski, na terenie gminy Tuszyn — kupię. Listy 12607 Biuro Ogłoszeń, Sienkiewicza 3/5.

DZIAŁKĘ powyżej 1000 m — kupię. Listy 12614 Biuro Ogłoszeń, Sienkiewicza 3/5.

### KUPIMY/SZUKAMY

DUŻĄ wieżę — kupię. 48-12-61. 12651 g

DRUT do spawania w osłonie z argonu o śred. 2,8 mm — sprzedam. Tel. 34-17-93. 35143 g

PIEC akumulacyjny — sprzedam. Tel. 51-30-16. 35127 g

SUKNIĘ ślubną — sprzedam. Tel. 16-46-75. 35107 g

PIANO „Fendera", wzmacniacz „Twin Reverb" sprzedam. Tel. 78-46-14. 35115 g

TELEWIZOR czarno-biały „Neptun", robot kuchenny sprzedam 36-32-29. 35057 g

DOMEK letniskowy (elementy) — sprzedam. Piotrków 265-30. 33055 g

COMMODORE C-64-C — sprzedam. 57-31-54, po 17. 35856 g

SPRZEDAM kiosk murowany ogólnospożywczy artykułów krajowych i zagranicznych. Oferty 14042 Biuro Ogłoszeń, Sienkiewicza 3/5.

SPRZEDAM aparat fotograficzny „Canon A 1", silnik benzynowy „Ford-Granada", wałek do heblarki, silnik elektryczny 1,1 kW, łożyska kół do malucha, tel. 33-94-20 po godz. 19. 14043 g

ZGRZEWARKĘ G1000, maszynę praworamienną sprzedam. 87-37-40. 35055 g

OBRĄCZKI — sprzedam. 57-25-68, po 12. 12334 g

„ATARI" 800 XL, komplet — sprzedam. Tatrzańska 88/25, po 16. 12636 g

OLYMPUS, ZOOM, obiektywy, kufer aluminiowy, lunasix sprzedam, Warszawa 49-27-81. 7494 k

PRASOWALNICĘ „Kalinka" — sprzedam. — 43-76-33. 12606 g

WÓZEK inwalidzki — sprzedam. 87-09-64. 12613 g

FORTEPIAN krótki, wiedeński — sprzedam. — Tel. 86-39-80 po 19. 12620 g

KURTKĘ — lisy srebrne, maglownicę, nóż krawiecki sprzedam — 52-52-41. 35028 g

PODGRZEWACZ do wody, chemosil sprzedam. 36-60-35. 35079 g

ZESTAW telefonów towarzyskich sprzedam — 87-31-70 (po 19). 35080 g

SZNAUCERA miniaturę, czteromiesięcznego (suczka) — sprzedam. Czernika 1A/12. 12652 g

### POJAZDY

„SYRENĘ R-20" (1979) — sprzedam. Kusocińskiego 106 — 15. 35108 g

POWOJENNY samochód — kupię. Podrzeczna 27/6. 35089 g

„ŁADĘ" combi, stan dobry — sprzedam. Zbocze 9/1. 12638 g

„MERCEDESA 406D" — sprzedam. Tel. 15-65-65. 35138 g

NOWE drzwi, błotniki, reflektory, — „Skoda" 1000MB — sprzedam. Babickiego 12/120, po 16. 12645 g

SPRZEDAM do „125p": skrzynię biegów, szybę tylną, podszybie, zbiornik paliwa, koło, serwo, przekładnię kierownicy gaźnik, filtr, Tarnowska 11 po 16. 35039 g

GARAŻ do wynajęcia — Zajęcza róg Kasztelańskiej. 35094 g

### LOKALE

MIESZKANIA — nieruchomości: handlowe pośrednictwo biura mgr Baryckiego — Tuwima 20. 13615 g

LOKAL na cichą pracownię, Tel. 37-38-95, wieczorem. 13924 g

POSZUKUJĘ pomieszczenia około 200 m nadającego się na warsztat szklarski w gm. Aleksandrów Łódzki. Listy 35046 Biuro Ogłoszeń, Piotrkowska 96.

MIESZKANIA poszukuje. Płatne z góry. 86-88-22. 35047 g

MŁODE małżeństwo poszukuje samodzielnego mieszkania. Tel. 43-51-71 wieczorem. 12675 g

M-4, trzypokojowe, 55 m, I piętro, bloki i pokój z kuchnią, 36 m, I piętro (telefon) stare budownictwo, woda, gaz, WC — zamienię na M-3 (telefon) i M-1 bloki. 84-13-94. 35809 g

POKÓJ cudzoziemcowi wynajmę. 43-20-98. 35942 g

POKÓJ, kuchnia — bloki zamienię na dwupokojowe, kuchnia. — 57-70-81. 12593 g

NOWA HUTA — własnościowe komfortowe mieszkanie (35 m), centrum zamienię na podobne — Łódź, centrum. Listy 12649 Biuro Ogłoszeń, Sienkiewicza 3/5.

POSZUKUJĘ M-2, M-3 do wynajęcia. Listy 12615 Biuro Ogłoszeń, Sienkiewicza 3/5.

DWUPOKOJOWE z kuchnią, telefonem, nie umeblowane do wynajęcia na dłużej, inne propozycje. 12595 Biuro Ogłoszeń, Sienkiewicza 3/5.

LEKARZ poszukuje kawalerki. Listy 35142 Biuro Ogłoszeń, Piotrkowska 96.

KUPIĘ mieszkanie własnościowe — Bałuty lub Polesie. Tel. 55-63-07 po 16. 35121 g

BIAŁYSTOK — mieszkanie M-3 zamienię na Łódź. Telefon 32-28-84 lub 33-55-39 godz. 8—15. 7502 k

### NAUKA I SZKOŁY

MATEMATYKA, fizyka (u ucznia). Fijałkowski 84-60-12. 34059 g

MATEMATYKA, fizyka, 84-44-35, 86-10-13, — Wrzask. 12548 g

BIOLOGIA — egzaminy, korepetycje. Kwiecień, 78-60-30. 35141 g

PRZYJMĘ szycie. — 43-20-98. 34941 g

POSIADAM samochód osobowy (zachodni), — przyjmę pracę — akwizycję, chałupnictwo, inne propozycje. Listy 12642 Biuro Ogłoszeń, Sienkiewicza 3/5.

STUDENT poszukuje pracy — może być akwizycja. Listy 35067 Biuro Ogłoszeń, Piotrkowska 96.

PRZYJMĘ pracę chałupniczą. Tel. 51-49-79. 35049 g

SPODNIARZA lub rencistę zatrudnię. Zyk-zak „Textima" — kupię. — 87-38-24, po 20. 12573 g

UCZCIWĄ panią do sprzątania (raz w tygodniu) — zatrudnię. Krakowska 82. 12659 g

ZAKŁAD rzemieślniczy zatrudni inż. elektronika — na stanowisku konstruktora 81-47-45. 35066 g

KRAJACZY papieru (gilotyna, trójnóż, sztanca) — zatrudnię natychmiast. Warunki dobre. Krecia 4/6. (14—15). 11635 g

KOBIETA do pracy w ogrodnictwie — potrzebna. Giewont 66. 35764 g

ZATRUDNIĘ pracowników układających glazurę. 84-62-82. 12425 g

MATEMATYKA 51-74-10 mgr Pluskowski. 34682 g

### USŁUGI

AUTONAPRAWY — przewóz pojazdów. 51-77-46 Mochalski. 13041 g

GRACO! Konserwacja samochodów, mycie podwozi, silników — nowe natychmiast. Koliński Zakładowa 13 (Dąbrowskiego, Tomaszowska, Olechowska). 30487 g

ZABEZPIECZANIE antykorozyjne samochodów, nadkola, Solankowa 4. Uznański. 84-62-33. 33105 g

„126p" — servis. Pawłowski. Kasztanowa 33. 343336 g

PHILIPS Autohifi — Kilińskiego 116, Jankawiczius. 11183 g

TELEPOGOTOWIE, — 78-64-19, Kaczmarek. 13926 g

„JOWISZ" — „Rubin" — naprawa. 55-24-56 Muszyński. 34637 g

KINESKOPY — regeneracja (aktywizacja). Lubartowicz 57-33-00. 12537 g

MAGNETOWIDY, telewizory przestrajam — dekodery PAL/SECAM instaluję inż. Hoff — 51-54-93, 57-12-33. 29562 g

LEWI-Video — filmowanie uroczystości — Ryszewski — 57-46-31, 55-81-73. 85510 g

CYKLINOWANIE bezpyłowe — lakierowanie (połysk, półmat, mat). Również dla instytucji. Tel. 51-77-10. Jakson. 22484 g

UKŁADANIE wykładzin podłogowych. 78-68-27, inż. Walczak. 11917 g

PRALKI automatyczne — naprawa, 86-03-56, Klimczak. 13266 g

UKŁADANIE glazury, — 55-10-22, (18—20), Antczak. 10860 g 12109 g

WYCISZANIE drzwi, obijanie blachą, blokady i zamki wykonuje Ewa Rogalska, A. Struga 4, od 12—17, tel. 32-19-54, 32-77-21. 14060 g

WYCISZANIE, zabezpieczanie drzwi, zamki, blokady, 33-31-27, Arbajter. 12545 g

ZABEZPIECZANIE drzwi (zamki, blokady), — 43-75-04, Rogoziński. 9139 g

ALARMY przeciwwłamaniowe do mieszkań. Telefoniczna sygnalizacja włamania. Maślankiewicz — 36-32-68; 36-77-64. 11416 g

SEZAM — elektroniczna sygnalizacja alarmowa czujnikami ultradźwiękami. Zabezpieczanie drzwi (blacha, blokady, nietypowe zamki). Superwyciszanie. Montaż dodatkowych drzwi stalowych, skrytek sejfowych. 52-91-82 Kalinowski. 12037 g

ŻALUZJE — Kleweta; 51-25-58. 13918 g

CZYSZCZENIE dywanów, tapicerki. Mazurek — 57-56-19. 34915 g

CZYSZCZENIE szamponierą dywanów, wykładzin, tapicerki meblowej, samochodowej. — 34-96-03, Wągrowska. 10087 g

SZAMPONIERA — dywany, wykładziny. Mycie okien, sprzątanie. — 78-71-30. Kowalska.

MYCIE okien, sprzątanie. 48-23-95, Kostrzewa. 10895 g

MYCIE okien, Rachunki — 86-87-33 Ściubeł. 12623 g

MYCIE okien, sprzątanie wnętrz, instytucjom rachunki. 86-25-82, Wiecka. 12054 g

MYCIE okien, sprzątanie. Rachunki. 52-34-85, Nikina. 12414 g

MYCIE okien, sprzątanie. Instytucjom rachunki. 32-74-13 Prokopińska. 11546 g

MYCIE okien, sprzątanie. 43-94-70, Gierańczyk. 11186 g

MYCIE okien. Sprzątanie. 55-53-15 Budzisz. 34680 g

GWARANT — mycie okien, pranie tapicerki, dywanów. 86-40-78. Maciągiewicz. 10290 g

MYCIE okien, sprzątanie wnętrz — Kowalczyk 36-85-05. 11650 g

HAFT maszynowy, Promińskiego 44/18, Kosiada. 9049 g

NABIJANIE nap. Wschodnia 49, Zauściński. 9050 g

PLISOWANIE spódnic. Kowalczyk, Wasilewskiej 10 m. 4. 35113 g

KOBIETY karmiące! Wypożyczalnia elektrycznych odciągaczy pokarmu. Yousif 32-35-03. 10596 g

ANALIZY lekarskie, — Piotrkowska 204/210, Jeziorski. 12504 g

ŚCINANIE drzew, — 55-55-42, Włodarczyk. 11657 g

UKŁADY wydechowe. Nadkola. Judyma 20 (od Traktorowej) Inż. Myszkowski. 34708 g

SEJF — instalacje antywłamaniowe — blacha, zamki, drzwi stalowe, alarmy; ultradźwiękowe, mikrofalowe, pojemnościowe do wszelkich obiektów. 51-16-89 Anczewski. 12845 g

## SPÓŁDZIELNIA PRACY „WIDZEW"
z siedzibą
w ZWCh „Chemitex-Anilana" w Łodzi,
ul. Armii Czerwonej 89

PRZYJMUJE ZLECENIA NA 1987 ROK
w zakresie robót:

- **remontowo-budowlanych (murowe, tynkarskie, malarskie, wnętrz i elewacji, itp.),**
- **zabezpieczenia antykorozyjne,**
- **montaże i remonty maszyn i urządzeń wraz z instalacjami.**

Spółdzielnia wykonuje roboty tylko częściowo z materiałów własnych. W pierwszej kolejności wykonujemy prace dla zakładów uspołecznionych. Dodatkowych informacji udzieli dział techniczny, pod nr tel. 74-77-72 wew. 909. 2765-k

## Uwaga — dla pracowników służb socjalnych!
**ŁÓDZKIE ZAKŁADY WYTWÓRCZE KOPII FILMOWYCH „FILMSERVICE"**
**ŁÓDŹ, ul. NARUTOWICZA 86/88**

oferują do sprzedaży
**barwne „Mikołaje" z wyrobami czekoladowymi.**
**Cena det za 1 szt. 570 zł.**

Zamówienia będą realizowane według kolejności zgłoszeń. Wszelkich informacji udziela dział zbytu, tel. 34-98-84 w. 284. 2800-k

CYKLINOWANIE, lakierowanie. Marciniak. 51-66-07. 35204 g

TĘPIMY robactwo, gryzonie — gwarancja, rachunki. 78-17-53. Kowalik. 35621 g

TELEPOGOTOWIE Witkowski. 34-21-09. 34839 g

SPRZĄTANIE — 32-48-98 Łuczyński. 35463 g

ŚCINANIE drzew. Duda, 32-08-38; 74-26-29. 31690 g

TELENAPRAWA — Jędrzejewski. 81-43-96. 34963 g

RUBIN-Elektron — naprawa. 51-44-54, Gogulski. 34002 g

### INNE

POSIADAM samochód osobowy „diesel", wolny czas — oczekuję propozycji. Tel. 74-81-29 po 16. 34801 g

PRODUCENTÓW pieców centralnego ogrzewania armatury, złączek hydraulicznych, grzejników olejowych, nadkoli błotników plastykowych, kanistrów — poszukuje sklep — Łodziński, Kraków, Pstrowskiego 36, tel. 66-10-71. 7253 k

SAMOTNI — oferty matrymonialne SWATKA, Piotrkowska 133. Paniom polecamy oferty zagraniczne. 33246 g

PANOWIE! Atrakcyjne oferty matrymonialne poleca LIDO. Gdynia 10, skrytka 37. 6897 k

### ZAGINĘŁY

SKRADZIONO legitymację i indeks studenckie UŁ — Joanna Predel Grabieniec 20. 13949 g

SKRADZIONO prawo jazdy — Joanna Predel, Grabieniec 20. 13948 g

EDMUND Rubnikowicz, Powstańców Wielkopolskich 12 zagubił prawo jazdy. 35075 g

SKRADZIONO prawo jazdy Sokolnicki Tadeusz, Kilińskiego 21. 35027 g

MAGDALENA Strzelczuk Łódź, Józefa 3 zgubiła prawo jazdy. 35042 g

MAŁGORZATA Jarosz zgubiła leg. studencką 55121 S UŁ. 35041 g

ZAGUBIONO prawo jazdy AB — Bronisław Nowak, Aleksandrów Łódzki, Świerczewskiego 17. 35032 g

MARIAN Przybysz, Julianowska 5/7 zagubił prawo jazdy. 12629 g

TOMASZ Kwapiszewski, Rydzowa 6 zagubił prawo jazdy. 12616 g

JÓZEF Piotrowski, Wandurskiego 1 zagubił prawo jazdy. 12591 g

ZGUBIONO prawo jazdy, Maciej Plewiński, Chryzantem 1/54. 12330 g

ZAGUBIONO legitymację studencką nr 14298/AM Robert Filipczak. 35051 g

SKRADZIONO prawo jazdy oraz inne dokumenty Olszewska Józefa, Strzelecka 17. 35056 g

EDWARD Pabich, Ciasna 4 — zgubił prawo jazdy. 35110 g

JANUSZ Nowak, Czernika 8 zgubił prawo jazdy. 35119 g

JAN Rachocki zgubił legitymację służbową nr 509/86 wydaną przez Instytut Włókiennictwa w Łodzi. 35120 g

UNIEWAŻNIAM skradzioną pieczątkę „Dr nauk med. Małgorzata Wasiak specjalista chorób wewnętrznych 1014, Łódź Młynarska 14/18". 35137 g

## WYROK SĄDU

Sąd Rejonowy w Łodzi prawomocnym wyrokiem z 14 maja 1986 r. skazał **Pawła Piotra Zielińskiego**, ur. 26 czerwca 1948 r., syna Eugeniusza, zam. Łódź, ul. Abramowskiego 22, na karę 30.000 zł grzywny z podaniem wyroku do publicznej wiadomości za to, że wręczył funkcjonariuszom MO korzyść majątkową w wysokości 1.000 zł, w celu skłonienia ich do odstąpienia od wykonywania czynności służbowych. 7120-k

Sąd Rejonowy w Łodzi prawomocnym wyrokiem z 3 lipca 1986 r., wydanym w trybie przyspieszonym skazał **Zdzisława Sosnowskiego**, ur. 8 grudnia 1951 r., syna Jana, zam. Łódź, ul. Syrenki 13, na karę 1 roku i 3 miesięcy pozbawienia wolności i 50.000 zł grzywny, z podaniem wyroku do publicznej wiadomości i konfiskatę mienia w całości, za to, że po uprzednim wybiciu szyby w oknie wystawowym zabrał w celu przywłaszczenia znajdujące się tam przedmioty łącznej wartości 5.290 zł na szkodę Przedsiębiorstwa Handlu Ubiorami „Otex". 7177-k

Wszystkim, którzy brali udział w uroczystościach pogrzebowych mojego ukochanego Syna

Ś. † P.

**KRZYSIA WRÓBLA**

serdeczne podziękowanie składa

MATKA

# ·SPORT·SPORT·SPORT·

Z Czarnymi Radom na remis

## W najbliższą środę w Łodzi gra Resovia

**Ważne dwa mecze w ekstraklasie siatkarzy rozegrał zespół Wifamy, który spotkał się na wyjeździe z Czarnymi Radom. Po zwycięstwie w piątkowym meczu 3:1, w sobotę łodzianie ulegli swoim rywalom 1:3 (7:15, 11:15, 15:13, 4:15). Wifama wystąpiła w następującym składzie: Szydlik, Rychlicki, Babuchowski, Orczyk, Kałucki, Czyżak oraz Gruchalski, Lasek i Piotrowski.**

Zespół z Radomia był rewelacją ubiegłorocznych rozgrywek, w tym sezonie wiedzie mu się gorzej. Odszedł do Łodzi ze względów rodzinnych **Jacek Rychlicki**, as atutowy, reprezentant kraju. Mimo to gospodarze tych spotkań przystępowali do nich z dużą dozą zarozumiałości. Srodze się to na nich zemściło, bowiem w piątkowym meczu musieli wyraźnie ustąpić pola podopiecznym trenera **Marka Makarskiego.** Zagrywka i bardzo skuteczny blok. to były te elementy, które spowodowały, iż zespół Czarnych ze spuszczonymi głowami musiał opuścić parkiet. Na wyróżnienie zasłużył zwłaszcza **Orczyk.**

**WYNIKI: Czarni Radom — Wifama 3:1,** Hutnik Kraków — Stal Stocznia 3:1, AZS Olsztyn — Stal Nysa 3:0, Hutnik Kraków — Stal Stocznia 3:1, AZS Olsztyn — Stal Nysa 3:1.

| | | | |
|---|---|---|---|
| 1. Resovia | 8—0 | 16 | 24:5 |
| 2. Hutnik | 8—0 | 16 | 24:5 |
| 3. Stal Stocznia | 6—2 | 14 | 20:9 |
| 4. AZS Olsztyn | 5—3 | 13 | 19:13 |
| 5. Płomień | 3—5 | 11 | 16:18 |
| 6. WIFAMA | 3—5 | 11 | 12—18 |
| 7. Legia | 3—5 | 11 | 11:17 |
| 8. Gwardia | 2—6 | 10 | 11:20 |
| 9. Czarni | 2—6 | 10 | 9:20 |
| 10. Stal Nysa | 0—8 | 8 | 6:24 |

W sobotę sprawy miały się nieco gorzej. Trener Wifamy nie wypowiada się nigdy krytycznie pod adresem sędziów, ale tym razem nie krył swego rozczarowania. Nie miał pretensji za przegranie pierwszej i ostatniej partii, bowiem jego podopieczni je „przespali". W drugiej gra zaczęła im się kleić. Prowadzili 10:8 i w tym momencie p. **Spisak** z Warszawy „dał znać o sobie". Najpierw uznał za dobrą piłkę, która wylądowała kilka metrów poza boiskiem (zniósł decyzję arbitra liniowego), a potem, kiedy ważyła się końcówka tego seta, odgwizdał Babuchowskiemu nieczyste odbicie, co również wprawiło w zdziwienie przeciwników, którzy kontynuowali akcję. Przegrana zatem partia do 11. W trzecim secie podenerwowani łodzianie, ze sportową złością „rozprawili się" z rywalami, ale już w następnym secie zabrakło sił. **Gruchalski**, który grał po chorobie, nie był tak skuteczny i to samo można odnieść do pozostałych siatkarzy.

**W najbliższą środę i czwartek (pocz. godz. 17) zespół Wifamy podejmuje we własnej sali półfinalistę Pucharu Zdobywców Pucharów — Resovię, która wczoraj wyeliminowała „małymi punktami" turecki zespół Filement Bursa, wygrywając 3:0!** Kibice siatkówki dobrze o tym wiedzą, ale godzi się w tym miejscu przypomnieć, że w zespole mistrza Turcji występuje były siatkarz warszawskiej Legii — **Drzyzga**, a trenerem jest **Hubert Wagner.** Nie powiodło się natomiast innym zespołom polskim. Siatkarki Czarnych Słupsk przegrały z mistrzem ZSRR — Urałoczką Swierdłowsk 0:3, zaś warszawska Legia pokonała holenderski zespół Brother Martinus 3:1, ale nie awansowała bowiem przegrała na wyjeździe 0:3

W dniach 27—28 grudnia zespół Wifamy miał gościć we własnej hali, w kolejnych meczach Gwardię Wrocław, ale kolejka ta została przeniesiona na styczeń przyszłego roku, bowiem w tym okresie czeka kadrę polskich siatkarzy wyjazd do RFN.

Jubileusz MKS Pałac-Młodzieży

## Udany turniej judo

**Z okazji 15-lecia MKS Pałac Młodzieży odbył się w Łodzi międzynarodowy turniej juniorów młodszych w judo. Wystartowało w nim 150 zawodniczek i zawodników reprezentujących 10 klubów, w tym ekipa Lokomotiv Werdau z NRD.** W piątek odbyły się spotkania towarzyskie pomiędzy MKS Pałac Młodzieży i Lokomotivem Werdau. **W kategorii juniorek zwyciężył zespół gości 6:2 (punkty dla łodzianek zdobyły: Urbańska i Jędrzejczyk, srebrne medalistki OSM), zaś juniorów łodzianie 7:1.**

W sobotę zaś przystąpiono do rywalizacji indywidualnej. Walki były zacięte i stały na wysokim poziomie. Wśród dziewcząt w poszczególnych kategoriach triumfowały: **44 kg** — W. Leupold (Lokomotiv). Trzecie miejsce zajęła I. Cylkowska (MKS Pałac), **48 kg** — J. Urbańska (MKS Pałac), trzecia była jej koleżanka klubowa — J. Urbańska, **52 kg** — K. Klaba (Lokomotiv), trzecia — A. Michalska (MKS Pałac). **56 kg** — M. Smoleń (Jordan Kraków), trzecie miejsca zajęły łodzianki — B. Żuchowska i E. Kaźmierczak, **61 kg** — M. Sierpińska (Gwardia Opole), **66 kg** — S. Bitterman (Lokomotiv), trzecie miejsce zajęła S. Szafran (MKS Pałac), **72 kg** — K. Jeziorowska (AZS W-wa), **+72 kg** — I. Hrycyszyn (Gwardia Opole), drugie miejsce wywalczyła E. Gnyp, a trzecie B. Borkowska (obie Resursa Łódź). **Najlepszą zawodniczką uznano M. Smoleń z Jordana Kraków, a w klasyfikacji drużynowej zwyciężył zespół Lokomotiv Werdau.**

W kategorii juniorów: **53 kg** — R. Daniluk (MKS Pałac), przed E. Borowskim (Resursa), **57 kg** — P. Kowalczyk przed R. Potemskim oraz W. Adamczewskim i R. Mirukiem (wszyscy MKS Pałac), **62 kg** — K. Nowacki przed P. Nowackim oraz M. Wilkiem (wszyscy MKS Pałac) i J. Wlazłowskim (Resursa), **68 kg** — I. Krancioch (Gwardia Opole) przed D. Mikiną oraz M. Niedzielskim (obaj Resursa) i M. Sierockim (MKS Pałac), **75 kg** — A. Gaciąg przed D. Krajdą (obaj Resursa), **83 kg** — R. Gawron (Resursa), **+90 kg** — R. Klimowicz (Gwardia Łódź). **Najlepszym zawodnikiem turnieju uznano P. Kowalczyka z MKS Pałac Młodzieży, a w klasyfikacji zespołowej zwyciężył klub — jubilat.**

Przed rozpoczęciem turnieju indywidualnego wręczone zostały puchary i dyplomy najlepszym łódzkim zawodniczkom w tej dyscyplinie sportu. Otrzymały je: **J. Urbańska, B. Żuchowska, D. Jędrzejczyk i K. Solmont z** MKS Pałac Młodzieży (trenerzy: **A. Biewązki i W. Sokalszczuk**) oraz **A. Janicka i E. Gnyp** z Resursy (trener **L. Klimek). Ponadto R. Zieliński, prezes MKS Pałac Młodzieży, otrzymał Złotą Honorową Odznakę PZJudo, zaś brązowe: B. Kałuża, W. Sokalszczuk, T. Śmiechura i S. Kramberg.**

## A. Niemczak: — Jestem wobec siebie w porządku

Ze Stanów Zjednoczonych powrócił do kraju **Antoni Niemczak**, drugi w nowojorskim maratonie (za Włochem G. Poli), zdyskwalifikowany następnie za stosowanie niedozwolonego dopingu.

— Jestem przekonany, że cała sprawa wyjaśni się po mojej myśli. Jestem wobec siebie w porządku i postaram się, już na miejscu, przedstawić wszelkie dokumenty, które by wyjaśniły nieporozumienie. W piątek była na ten temat w Nowym Jorku konferencja prasowa z udziałem trzech stacji telewizyjnych, radia, liczących się dzienników i ludzie wyszli z niej przekonani o mojej wiarygodności — powiedział A. Niemczak.

**◆ Panuje opinia, że „biorą" wszyscy, a wpadają... tylko nieliczni pechowcy.**

— Maraton jest konkurencją tak specyficzną, że trudno tu mówić o klasycznym dopingu. Sens miałoby tu przetaczanie krwi, o którym wiele słyszałem, natomiast anabolik wykryty u mnie zdziwił nawet tych, którzy przeprowadzali w Los Angeles badanie.

**◆ Jednak dwukrotnie testy potwierdziły występowanie w pana organizmie zabronionej nandroliny.**

— Mam nadzieję, że ten dziwny zbieg okoliczności uda się wkrótce wyjaśnić. Zresztą jeszcze przed startem do maratonu wiadomo było, że pierwszych trzech na mecie oraz inni wylosowani z pierwszej 25, poddani zostaną testom antydopingowym. Wiedząc, że „jestem na dopingu", nie musiałem przecież zajmować drugiego miejsca, a zadowolić się na przykład niewiele gorszym czwartym. Przecież na finiszu kontrolowałem sytuację. Chyba nikt nie sądzi, że podcinałbym gałąź, na której siedzę...

## Kolarskie przełaje

W Starowej Górze odbyły się kolarskie przełaje. Były to kontrolne wyścigi we wszystkich kategoriach wieku. W rywalizacji młodzików zwyciężył **D. Kowaluk** (Start Tomaszów), przed swymi kolegami klubowymi: I. Kaczmarkiem i Zb. Sobczykiem. Wyścig juniorów młodszych wygrał **P. Łukasik** (Start Tomaszów), przed kolegą klubowym — K. Gielcem i P. Ucińskim (Plon Aleksandrów). W kategorii juniorów i seniorów zwyciężył **W. Sęk** (Start Tomaszów) przed W. Depcikiem i J. Fertlińskim (obaj LKS Żdżary).

## Świąteczny Magazyn Sportowy „El"

**Dziś ukaże się w zwiększonej objętości Świąteczny Magazyn Sportowy „Expressu Ilustrowanego", w którym każdy kibic znajdzie coś dla siebie. M.in. przegląd roku 1986 oraz „Jedenastkę Marzeń", a poradto będzie można wylosować atrakcyjne nagrody na kwotę ponad 100 tys. złotych za rozwiązanie krzyżówek i rebusów o tematyce sportowej.**

**DUŻY LOTEK**

I LOSOWANIE

**4, 5, 10, 38, 43, 46**

**dod. 16**

II LOSOWANIE

**13, 15, 42, 44, 46, 48**

## Szałamanow w Turcji

Jak informuje bułgarska agencja BTA słynny sztangista **Naum Szałamanow** przyleciał w sobotę z Melbourne via Londyn do Ankary. W Melbourne aż do samolotu eskortowany był on przez australijską policję. Także w Londynie policja angielska zjawiła się już przy schodkach prowadzących do samolotu. Szałamanow spędził noc z piątku na sobotę w rezydencji tureckiego ambasadora w Londynie. Tam właśnie rozmawiali z nim dziennikarze. W sobotę także pod silną ochroną został odwieziony na lotnisko skąd odleciał do Ankary.

**Znane są już także niektóre szczegóły związane ze zniknięciem sportowca w Melbourne. Zgodnie z tym co podało radio Ankara został on uprowadzony, gdy jechał samochodem i przez kilkadziesiąt godzin ukrywany w wiejskim domu. Bułgarska agencja podkreśla, że fakty te potwierdzają teorię, iż był to zorganizowany czyn wymierzony w obywatela Bułgarii.**

Włókniarz nie przekroczył „setki"

## W „meczu na szczycie" lepszy wicemistrz

**Ze zmiennym szczęściem walczyły w rozgrywkach koszykarskiej ekstraklasy pań zespoły ŁKS i pabianickiego Włókniarza. W „meczu na szczycie" mistrzynie Polski przegrały we Wrocławiu z wicemistrzem Ślęzą, ale nadal znajdują się w czołówce tabeli. Podopieczne trenera Henryka Langierowicza nie miały kłopotów z pokonaniem ROW Rybnik, ale w Pabianicach nie potrafiły one przekroczyć granicy 100 punktów.**

**ŚLĘZA WROCŁAW — ŁKS 72:65 (34:35)**

**Najwięcej punktów dla ŁKS zdobyły: Sidoruk 16, Sędzicka 15, Madej 14 i Laskowska 10, dla Ślęzy: Kowalska 21, Kępka-Swędrowska i Pawlak po 14 i Kuzbik 10.**

W pierwszej połowie lepszym zespołem były łodzianki. Dobrą grę okupiły jednak faulami, które w efekcie rozstrzygnęły o końcowym zwycięstwie wicemistrzyń Polski. W 7 min. **Turska** zarobiła cztery faule (niektóre z nich to zbyt pochopne decyzje sędziowskie), ale przecież musiała pilnować najlepszej zawodniczki Ślęzy — Pawlak. Ta również zarobiła cztery przewinienia.

W drugiej połowie gospodynie odrobiły straty, ale mecz miał w sumie wyrównany przebieg, bowiem żadnej z drużyn nie udało się „odskoczyć" na większą różnicę niż dwa — cztery punkty. Bardzo dobrze grała rozgrywająca wrocławskiego zespołu — **Kowalska.** To dzięki niej Ślęza mogła cieszyć się z sukcesu. W końcówce tego meczu dała o sobie znać **Pawlak**, która efektownym rzutem za trzy punkty przypieczętowała sukces swego zespołu.

**WYNIKI:** AZS Katowice — Czarni Szczecin 64:66 (31:32), **Ślęza Wrocław — ŁKS 72:65 (34:35),** Lech Poznań — Włókniarz Białystok 78:60 (35:29), Spójnia Gdańsk — Glinik Gorlice 95:50 (38:27), Wisła Kraków — AZS Poznań 79:78 (42:42), **Włókniarz Pab. — ROW Rybnik 85:65 (51:33).**

| | | |
|---|---|---|
| 1. Wisła | 24 | 1064—788 |
| 2. Ślęza | 24 | 1065—822 |
| 3. ŁKS | 23 | 1094—871 |
| 4. Spójnia | 22 | 1015—906 |
| 5. WŁÓKNIARZ P. | 21 | 974—904 |
| 6. AZS P. | 20 | 972—927 |
| 7. Lech | 20 | 932—860 |
| 8. Włókniarz B. | 17 | 806—1009 |
| 9. AZS K. | 17 | 854—958 |
| 10. Czarni | 16 | 775—853 |
| 11 ROW | 15 | 827—928 |
| 12. Glinik | 13 | 691—1242 |

**WŁÓKNIARZ — ROW RYBNIK 85:65 (51:33)**

**Punkty dla Włókniarza zdobyły: Urbankowska 32, Gliszczyńska 26, M. Szymańska 8, Szymczak 6, Błoch 6, Soroka 4, B. Szymańska 2 i Łaska 1. Najwięcej dla ROW: Fojcik 17 i Dziurdzia 1[illegible].**

Pabianiczanki odniosły wysokie zwycięstwo, ale nie przekroczyły granicy 100 punktów. Przez cały czas posiadały one zdecydowaną przewagę. „Swój dzień" miała kadrowiczka **Urbankowska**, która zdobyła aż 32 punkty. Niewiele ustępowała jej **Gliszczyńska**, zdobywczyni o 6 punktów mniej. Te dwie zawodniczki były najskuteczniejsze, ale pozostałe koleżanki nie potrafiły dotrzymać im kroku. Słabiej niż zwykle spisywała się **Błoch.** Ta zawodniczka doznała jednak już w pierwszych minutach spotkania kontuzji twarzy.

## Z zimowych aren

✱ Sobotni bieg zjazdowy kobiet Pucharu Świata w Val D'Isere zakończył się sukcesem zawodniczki kanadyjskiej — Graham. Jedna z najlepszych w ostatnich latach specjalistek w tej konkurencji wyprzedziła na trudnej technicznie trasie doświadczoną Szwajcarkę Walliser oraz rewelację sobotniego biegu — Quittet (Francja). Nie ukończyła konkurencji triumfatorka poprzedniego biegu zjazdowego w Val D'Isere — Figini (Szwajcaria), która straciła konrolę nad nartami w połowie trasy.

✱ Niespodziewanym zwycięstwem Kanadyjczyka Boyda zakończył się sobotni bieg zjazdowy mężczyzn Pucharu Świata w Val Gardena. Faworyt gospodarzy — Włoch Mair przegrał z Boydem o 14 setnych sekundy, a trzecie miejsce zajął Wasmeiar (RFN) ze stratą 21 setnych sekundy.

✱ Triumfator poprzedniej edycji Pucharu Świata w biegach narciarskich — Svan (Szwecja) i w tym sezonie będzie faworytem numer jeden tej imprezy. W sobotę wygrał zdecydowanie bieg na 15 km we włoskiej miejscowości Congne, uzyskując znakomity rezultat 36.09.7 i wyprzedzając o ponad 14 sek. swego rodaka Mogrena oraz o 22 sek. Smirnowa (ZSRR). Warto przypomnieć, że Svan wygrał przed tygodniem w Ramsau inauguracyjny bieg Pucharu Świata i prowadzi obecnie zdecydowanie w klasyfikacji mając 50 pkt. i wyprzedzając Ulvanga (Norwegia) i Herveya (Kanada) — po 24 pkt. oraz Smirnowa — 23 pkt.

✱ Norweżka Pettersen wygrała w sobotę bieg na 5 km zaliczany do klasyfikacji Pucharu Świata, który odbył się we włoskiej miejscowości Trento. Wyprzedziła ona Szwedkę Johansson oraz swą rodaczkę Nykkelmo.

✱ Supergigant zaliczany do punktacji Pucharu Świata wygrała w Vel D'Isere Walliser (Szwajcaria) wyprzedzają Quittet (Francja) oraz Schneider (Szwajcaria). Małgorzata Tlałka-Mogore zajęła 14 miejsce.

✱ Narciarski bieg sztafetowy 4 razy 10 km zaliczany do punktacji Pucharu Świata wygrali w Cogne (Włochy) reprezentanci Szwecji, wyprzedzając Norwegię i Szwajcarię.

✱ Konkurs skoków narciarskich zaliczany do punktacji Pucharu Świata na 90-metrowej skoczni w Lake Placid wygrał Opaas (Norwegia) — 223.5 pkt. przed Vettorim (Austria) — 221,4 pkt. oraz Ulaga (Jugosławia) — 219.4 pkt.

✱ 17-letni łyżwiarz ZSRR Popadczuk ustanowił podczas mistrzostw swego kraju w wieloboju sprinterskim dwa rekordy świata juniorów. Dystans 500 m przebiegł on w czasie 37,23 sek., a w wieloboju uzyskał wynik 152,695 pkt.

## Komu honorowe szarfy WFS?

Nasz doroczny plebiscyt pn. **„Wybieramy najpopularniejszych sportowców woj. łódzkiego w 1986 r."** rozkręca się na dobre. Każdego dnia w redakcyjnej pocztcie znajduje się spora liczba przesyłek, zawierających kupony plebiscytowe. Nasi czytelnicy umieścili na nich nazwiska zawodniczek i zawodników, którzy ich zdaniem zasługują na wpisanie ich do „dziesiątki" najlepszych. Którzy z łódzkich sportowców znajdą się w gronie wyróżnionych? Na to pytanie otrzymamy odpowiedź po podliczeniu wyników plebiscytu. Nastąpi to z końcem grudnia br.

Wyróżnieni przez czytelników „DŁ" sportowcy będą honorowymi gośćmi **Balu Mistrzów Sportu, który odbędzie się 3 stycznia przyszłego roku w hotelu „Centrum". Podniosłym momentem tej imprezy będzie uhonorowanie wyróżnionych zawodniczek i zawodników szarfami, ufundowanymi tradycyjnie przez Wojewódzką Federację Sportu w Łodzi.**

Przypominamy, że czytelnie wypełnione kupony należy przesyłać pod adresem: **„Dziennik Łódzki", ul. Piotrkowska 96 z dopiskiem na karcie pocztowej lub kopercie — „Najpopularniejsi sportowcy —86".** Można też składać propozycje w redakcyjnej skrytce w budynku przy ul. Piotrkowskiej 96.

Wśród uczestników plebiscytu, którzy najtrafniej wytypują najlepsza „dziesiątkę" rozlosujemy nagrody.

CZEKAMY NA KUPONY!

**NAJPOPULARNIEJSI SPORTOWCY'86**

1 _____ 6 _____
2 _____ 7 _____
3 _____ 8 _____
4 _____ 9 _____
5 _____ 10 _____

IMIĘ I NAZWISKO: _____
ADRES: _____

## W SKRÓCIE

► W Tokio odbyły się ostatnie mecze Azja — Europa w tenisie stołowym. W rywalizacji mężczyzn rozegrano trzy spotkania: w dwóch zwyciężyli Azjaci (dwukrotnie 5:4), w jednym triumfowali Europejczycy 5:4. W dwóch spotkaniach zespołów kobiecych bezapelacyjnie zwyciężyły tenisistki Azji po 5:1. W najciekawszym pojedynku niedzieli w Chiba, pierwszy męski zespół Europy pokonał pierwszy zespół Azji 5:4. Decydujący punkt zdobył mistrz Europy Szwed Persson, który pokonał zawodnika KRLD Jong Chola 21:19, 21:15. Grubba najpierw uległ po bardzo zaciętej grze Chińczykowi Longcanowi 20:22, 19:21, a następnie zwyciężył mistrza świata Jialianga 22:20, 18:21, 21:15.

Zawodnicy Azji, którzy zwyciężyli w ogólnym bilansie spotkań zarobili 12 600 dolarów (po 600 każdy), natomiast przegrani Europejczycy otrzymali 8 400 dolarów (po 400 każdy).

► Piłka ręczna: w finałowym meczu mistrzostw świata w piłce ręcznej kobiet Związek Radziecki pokonał Czechosłowację 30:22.

► Reprezentacja Polski w piłce ręcznej mężczyzn uległa co prawda w ostatnim meczu młodzieżowej drużynie ZSRR 28:31 (15:13), ale zajęła drugie miejsce w międzynarodowym turnieju o nagrodę „Zarii Wostok" w Tbilisi.

► W finale młodzieżowego „Turnieju Masters" Becker pokonał w Stuttgarcie Svenssona 7:6, 7:6, 6:3.

► W finale deblowego „Turnieju Masters" Szwedzi Edberg i Jarryd pokonali w Londynie Francuzów — Noaha i Forgeta 6:3, 7:6 (tie break 7:2), 6:3.

► Maria Gontowicz wygrała w wadze 56 kg międzynarodowy turniej judo kobiet, który odbywał się w Fakuoce Polka w finale pokonała Hughes (Wielka Brytania).

► W rewanżowym meczu hokeja na lodzie w Berlinie, NRD wygrała z Polską 3:0 (1:0, 1:0, 1:0). Piątkowy mecz wygrali Polacy 4:2.

## Z piłkarskich boisk

**WŁOCHY.** Juventus w Turynie pokonał w derbowym pojedynku Torino 1:0 (bramkę zdobył Manfredonia na 12 min. przed końcem meczu). Inter pokonał w wyjazdowym meczu Fiorentinę 1:0. Zwycięstwo zespołowi z Mediolanu dał strzał Passarelli. Wyniki 12 kolejki: Ascoli — Roma 1:1, Avellino — Sampdoria 3:1 Brescia — Empoli 3:0, Fiorentina — Inter Mediolan 0:1, Juventus — Torino 1:0, AC Milan — Napoli 0:0, Udinese — Atalanta 1:0 Verona — Como 1:0. W spotkaniu zespołu Zbigniewa Bońka prowadzenie w 76 minucie zdobyła drużyna Ascoli po strzale Vincenziego. W minutę później wyrównał obrońca jedenastki z Rzymu **Nele.**

✱ ✱ ✱

**PORTUGALIA:** Wyniki 14 kolejki: Sporting Lizbona — Benfica 7:1 (!), Belenenses — Guimaraes 1:1, FC Porto — Farense 8:3, Varzim — Maritimo 2:0, Boavista — Salgueiros 4:0, Braga — Elvas 3:1, Academica — Rio Ave 2:0, Portimonense — Chavas 0:0. Czołówka tabeli: 1. Porto — 23 pkt., 2. Benfica — 23, 3. Guimares — 22.

✱ ✱ ✱

◆ Piłkarze argentyńskiego klubu River Plate zdobyli w Tokio puchar interkontynentalny pokonując Steauę Bukareszt 1:0 (1:0). Bramkę na wagę pucharu zdobył głową w 28 min. grający w argentyńskim klubie reprezentant Urugwaju Alzamendi. W spotkaniu tym późniejsi zwycięzcy nie mieli wcale przewagi w polu. Rumuni po stracie gola atakowali i kilkakrotnie byli bliscy wyrównania.

✱ ✱ ✱

◆ Prezydium Polskiego Związku Piłki Nożnej odbyło 13 bm. wyjazdowe posiedzenie w Krakowie spotykając się z aktywem krakowskiego Okręgowego Związku Piłki Nożnej, który wkrótce obchodzić będzie 70-lecie. Doszło też do spotkania prezydium PZPN z szerokim aktywem działaczy piłkarskich, wywodzących się z obu krakowskich jubilatek — Cracovii i Wisły. Uroczystość, w której uczestniczyli przedstawiciele władz miasta, zamknęła obchody osiemdziesięciolecia Cracovii i Wisły.

W krakowskim posiedzeniu uczestniczyli prezesi okręgowych związków piłki nożnej z Bielska-Białej, Katowic, Tarnowa, Nowego Sącza, Gdańska i Szczecina, a także **Andrzej Strejlau, Kazimierz Górski, Wojciech Łazarek** oraz liczne grono szkoleniowców z wielu regionów kraju.

## W lidze angielskiej

**ZESTAW I**

| | |
|---|---|
| Aston Villa — Manchester Utd | 3:3 |
| Leicester — Oxford | 2:0 |
| Liverpool — Chelsea | 3:0 |
| Luton — Everton | 1:0 |
| Manchester C. — West Ham | 3:1 |
| Newcastle — Nottingham | 3:2 |
| Norwich — Arsenal | 1:1 |
| Queens Park — Charlton | 0:0 |
| Southampton — Coventry | (wylos x) |
| Tottenham — Watford | 2:1 |
| Wimbledon — Sheffield Wed. | 3:0 |
| Barnsley — Sunderland | 1:0 |
| Blackburn — Oldham | (wylos. 1) |

**ZESTAW II**

| | |
|---|---|
| Crystal Palace — Hull | 5:1 |
| Grimsby — Stoke | 1:1 |
| Leeds — Brighton | 3:1 |
| Milwall — Huddersfield | 4:0 |
| Shrewsbury — Birmingham | 1:0 |
| Blackpool — Bury | 1:1 |
| Bolton — Gillingham | 3:0 |
| Bristol Rovers — Newport | 2:2 |
| Chesterfield — Carlisle | 3:2 |
| Fulham — Mansfield | 1:1 |

**Kolumnę opracował Andrzej Szymański**