Wydanie I

ŁÓDŹ, wtorek, 26 stycznia 1988 roku
Rok XLII 20 (12534)
PL ISSN 0208-7707 Nr indeksu 36004

CENA 10 ZŁ

DZIENNIK ŁÓDZKI

Najstarsza gazeta Łodzi

Wznowienie prac „Grupy 23"

W poniedziałek w Wiedniu wznowiła po przerwie świąteczno-noworocznej prace nad mandatem konferencji w sprawie redukcji wojsk i zbrojeń konwencjonalnych w całej Europie „Grupa 23" przedstawicieli państw członkowskich Układu Warszawskiego i Paktu Północnoatlantyckiego. Jak można się było dowiedzieć z miarodajnych źródeł, w obradach tego forum dominują optymistyczne akcenty. Postanowiono przyspieszyć negocjacje, choć jednocześnie strona zachodnia przypomniała że konieczny jest równoległy postęp w dziedzinie praw człowieka i współpracy humanitarnej na forum wiedeńskiego spotkania KBWE z udziałem 35 państw.

USA. W Centrum Kosmicznym im. Kennedy'ego na Florydzie przystąpiono do montażu silników promu kosmicznego „Discovery".

Eksplozja na dworcu autobusowym

Pakistańskie źródła oficjalne podają, że w wyniku eksplozji bomby podłożonej na dworcu autobusowym w miejscowości Mangara w pobliżu Peszawaru zginęło 10 osób, a 30 zostało rannych.

Bomba została umieszczona w autobusie udającym się do Lahore. Stan trzech rannych osób jest bardzo ciężki.

Informacja OPZZ o wynikach negocjacji z rządem

Jak się dowiaduje dziennikarz PAP, OPZZ przekazało wszystkim ogólnokrajowym organizacjom związkowym, a za ich pośrednictwem — organizacjom zakładowym informację o wynikach negocjacji z rządem w kwestiach tegorocznej polityki cenowo-dochodowej. OPZZ stwierdza, że w niektórych sprawach, istotnych dla pracowników i weteranów pracy, nastąpiło zbliżenie stanowisk.

Do takich spraw zaliczono m. in opublikowaną już propozycję zwiększenia — od dnia podwyżki cen żywności — płacy każdego zatrudnionego o 6 tys. zł i włączenia tej kwoty w ciągu tego roku, w terminach dogodnych dla zakładów pracy, do stawek wynagrodzenia zasadniczego. W rezultacie najniższe wynagrodzenie w gospodarce uspołecznionej osiągnęłoby do końca br 15 tys. zł.

W toku negocjacji rząd przedstawił nowe propozycje w sprawie zasiłków rodzinnych. Proponuje się większe zróżnicowanie stawek zasiłków w zależności od sytuacji materialnej rodziny i zwiększenie z obecnych 3 do 5 liczby progów dochodowych uprawniających do zasiłków różnej wysokości i podniesienie samych zasiłków. W wyniku negocjacji zwiększono w stosunku do propozycji pierwotnych projektowane kwoty podwyżki zasiłków dla rodzin o niewielkich

(Dalszy ciąg na str. 4)

A to niespodzianka — śnieg w styczniu!

Zima bez śniegu i mrozu jest może wygodna, ale zbyt długo trwać nie może. Po kilku tygodniach pogody raczej wiosenno-jesiennej, wczoraj w nocy spadł pierwszy w tym roku w Łodzi śnieg, przysparzając od razu nieco kłopotów, zwłaszcza dozorcom. Efekty? W ambulatorium chirurgicznym Pogotowia Ratunkowego wzrosła liczba przyjętych pacjentów ze skręceniami nóg i zwichnięciami.

W dyspozycji inżyniera województwa poinformowano nas, że już ok. godz. 2 w nocy na miasto wyjechało 37 pługopiaskarek, których zadaniem było oczyszczanie głównych skrzyżowań i wiaduktów. W południe wszystkie drogi były przejezdne, a ich nawierzchnie — czarne.

Oficer dyżurny WRD WUSW powiedział nam, że funkcjonariusze „drogówki" nie zanotowali większej niż zwykle liczby stłuczek. Zapewne wielu kierowców przestraszyło się białego puchu i zrezygnowało z korzystania z własnych pojazdów albo też byli ostrożniejsi.

(bar)

Fot.: A. WACH

* * *

Obecna zimowa pogoda z mrozem i śniegiem nie utrzyma się zbyt długo. Instytut Meteorologii i Gospodarki Wodnej przewiduje w okresie od 27 do 31 bm. stopniowe ocieplenie. Spodziewane jest zachmurzenie duże z rozpogodzeniami i okresowymi opadami przeważnie deszczu. Temperatura maksymalna od 0 st. na wschodzie do plus 7 st. na zachodzie, a minimalna odpowiednio od minus 5 st. do plus 3 st. Wiatr umiarkowany, okresami dość silny, południowy.

Posiedzenie Komisji Wspólnej Przedstawicieli Rządu i Episkopatu

PROBLEM EMIGRACJI MŁODEGO POKOLENIA POLAKÓW

25 bm. zebrała się Komisja Wspólna Przedstawicieli Rządu i Episkopatu.

Rozpatrywano problem emigracji młodego pokolenia Polaków. Emigracja ta staje się w ostatnich latach zjawiskiem niepokojącym, nie tylko ze względu na rozmiary ale także na przyczyny, dynamikę i kierunek rozwoju postaw emigracyjnych. Wymaga to dogłębnego zbadania przyczyn i podjęcia wielostronnych wysiłków, aby zjawisku temu zapobiegać. W trakcie dyskusji strona rządowa stwierdziła, że władze państwowe kontynuować będą konieczne działania, które powinny umocnić przekonanie młodzieży, iż ma szanse zaspokojenia swoich ambicji i rozwoju swoich talentów we własnym kraju. Temu służyć będzie nadal polityka oświatowa i kulturalna oraz zapoczątkowane reformy polityczne i gospodarcze, poszerzające zakres wolności obywatelskich i wyzwalające inicjatywy na polu społecznym i gospodarczym. Przedstawiciele rządu poinformowali również o już podjętych i o zamierzonych regulacjach, ułatwiających utrzymanie kontaktu z krajem przez osoby które go opuściły jak również ich powrót do ojczyzny. Strona kościelna podkreśliła że Kościół ze swej strony podejmuje starania o otoczenie opieką duchowną wszystkich którzy znaleźli się na emigracji, o utrzymanie więzi z

(Dalszy ciąg na str. 3)

„Dziełowa" ukończyła druk książki M. Gorbaczowa

(INFORMACJA WŁASNA)

„Napisałem tę książkę ponieważ chciałem się zwrócić bezpośrednio do narodów. Do narodów ZSRR, USA, każdego kraju."

Tymi słowami wyjaśnienia, skierowanymi do czytelników, rozpoczyna **Michaił Gorbaczow** swą książkę, uznaną za bestseller w wielu krajach świata.

W Polsce „Przebudowa i nowe myślenie. Dla całego kraju i dla całego świata" ukaże się w najbliższym czasie staraniem **Państwowego Instytutu Wydawniczego.**

Łódzka Drukarnia Dziełowa, w której oficyna ulokowała swe zamówienie, ukończyła już (rozpoczęty 15 stycznia) druk 20-tysięcznego nakładu. W tej chwili — jak nas poinformował dyrektor **Stanisław Niedzielski** — prowadzone są prace nad oprawą książki.

„Przebudowa i nowe myślenie" ukaże się w starannej szacie — w obciągniętej płótnem twardej oprawie i z lakierowaną obwoluta. Cena — 350 zł.

J. C.

Dziwny jest ten świat

ZAGADKI ŁOSOSI

Dlaczego łosoś rośnie szybciej w wodzie morskiej niż słodkiej? Co określa porę wypływania młodych rybek w morze? Dlaczego łososie z Pacyfiku muszą ginąć po pierwszym tarle? I chyba najbardziej intrygująca sprawa: w jaki sposób łosoś wraca na tarło do tej samej rzeki lub strumienia, gdzie przyszedł na świat?

Zagadek dotyczących tej smakowitej ryby jest zresztą wiele. W najbliższej przyszłości grupa amerykańskich uczonych zamierza przeprowadzić eksperyment, m.in. w celu potwierdzenia hipotezy o „wykorzystywaniu przez łososia pola magnetycznego Ziemi" w orientowaniu się w wodach oceanu. Uczeni przypuszczają, że w systemie nerwowym młodych rybek kodowane są współrzędne gwomagnetyczne rzeki, z której wypływają one na ocean. Zawarty w mózgu ryby ferromagnetyczny minerał — magnetyt, który jest swego rodzaju kompasem biologicznym, umożliwia jej ustalenie współrzędnych geograficznych swego położenia i wytyczanie kierunku ruchu.

PROJEKT RATOWANIA KRZYWEJ WIEŻY CZY ŻART

„Krzywa wieża" w Pizie, stanowiąca dzwonnicę w tamtejszym zespole katedralnym (składającym się zgodnie z kanonem z trzech budynków — świątyni, baptysterium i dzwonnicy) przyciąga ciągle uwagę nie tyle ze względu na swą niewątpliwą urodę, co z powodu nienormalnego, coraz bardziej pogłębiającego się odchylenia od pionu.

Co jakiś czas ogłaszane są nowe pomysły ratowania wieży przed ostatecznym runięciem. Z pomysłem co najmniej dziwacznym wystąpił ostatnio pewien Jugosłowianin z Rijeki. Proponuje on zbudowanie drugiej wieży, ustawionej równolegle do istniejącej, wykonanej z analogicznych materiałów i o takich samych rozmiarach, jednym słowem pełnej kopii „krzywej wieży". Powinna ona zostać połączona ze starą mostem na poziomie trzeciego piętra. Jak taka konstrukcja miałaby ocalić „krzywą wieżę" przed rozsypaniem się, tego nie wyjaśniono. Trudno jednak oprzeć się wrażeniu, że pomysłowy Jugosłowianin zakpił sobie z tych wszystkich, którzy jego pomysł potraktowali poważnie.

WILKI W CENTRUM DELHI

Niemalże w samym centrum stolicy indyjskiej pojawiły się... wilki. Dziennik „National Harald" informuje, że mieszkańcy jednej z dzielnic, otoczonej rozległymi terenami zieleni, w ostatnich dwóch tygodniach zaczęli zauważać, że w nocy wokół ich domów krążą jakieś zwierzęta. Początkowo sądzono, że to lisy. Ustalono jednak ponad wszelką wątpliwość wilcze ślady.

Już wcześniej uważano, że w rozległej strefie, pozostawionej niegdyś pod parki i tereny do gry w golfa, a później porośniętej gęstymi zaroślami, żyje najróżniejsza zwierzyna. Przed kilku miesiącami część zielonych terenów przeznaczono pod zabudowę. Uważa się, że wystraszone przez budowlanych wilki zaczęły wychodzić na łowy do sąsiednich dzielnic.

Opr. M. C.

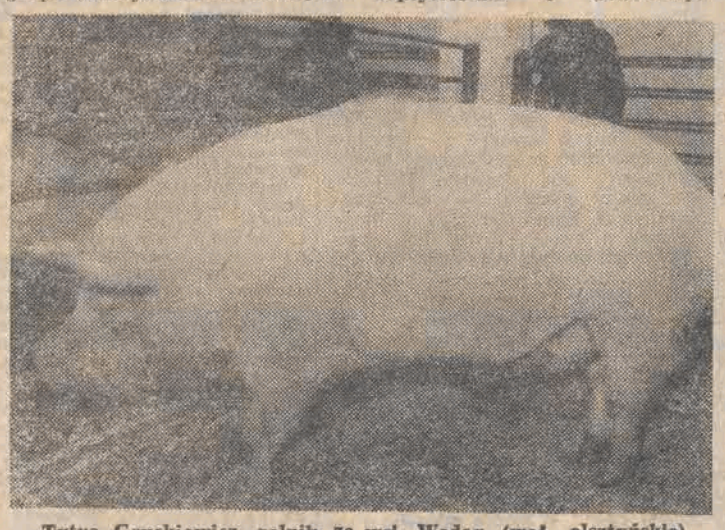

Tytus Gryckiewicz, rolnik ze wsi Wadąg (woj. olsztyńskie) wyhodował tucznika-olbrzyma o wadze 325 kg.

CAF — S. Moroz

RDT handluje z zagranicą

Anteny satelitarne z Łodzi do RFN

— W tej chwili — mówi nam dyrektor **Krystyna Kuzan** — finalizujemy atrakcyjny kontrakt. Łódzki rzemieślnik stara się sprzedać poprzez naszą firmę do RFN anteny satelitarne. Roczna oferta — jak na razie — 200 sztuk. Dokładamy wszelkich starań — tym bardziej, że jest to przecież eksport polskiej myśli technicznej.

Rzemieślniczy Dom Towarowy. Spółka z o.o., to już firma z tradycjami. Powstała przed 8 laty, a jej udziałowcy to spółdzielnie rzemieślnicze, Izba Rzemieślnicza, Hurtownia Zaopatrzenia Rzemiosła i cechy. Wspólników jest dziś 17. Choć łódzki RDT jest najmłodszy w Polsce, w ubiegłym roku pod względem wysokości obrotów znalazł się w krajowej czołówce, a dynamiką obrotów wyprzedzili go tylko handlowcy z Poznania.

— Pod koniec ubiegłego roku — powiedziała dyr. K. Kuzan — otrzymaliśmy z MHZ koncesje na handel zagraniczny z drugim obszarem płatniczym. Dodajmy, że do tej pory rzemieślnicy sprzedawali swe wyroby głównie poprzez „Remex". W grudniu uruchomione zostało biuro handlu zagranicznego RDT z siedzibą przy ul. Traugutta. Jak na razie zainteresowanie tą nową forma działalności RDT jest duże, a dotyczy to zarówno rzemieślników — producentów, jak i kontrahentów zagranicznych.

(E. Ł.)

Zmarł pacjent ze sztucznym sercem

W Klinice Kardiochirurgii Śląskiej Akademii Medycznej w Zabrzu zmarł przeżywszy 7 dni 54-letni pacjent ze sztucznym sercem. Powodem jego śmierci była niewydolność wątroby i nerek.

Katastrofa radzieckiego samolotu

Jak poinformowała agencja TASS 24 bm. w rejonie lotniska w mieście Niżniewartowsk nastąpiła katastrofa samolotu pasażerskiego Jak-40 odbywającego lot na trasie Niżniewartowsk — Tiumeń — Bugulma. Są ofiary śmiertelne i ranni.

Przyczyny katastrofy nie są dotychczas znane. W celu ich zbadania powołano specjalną komisję.

BAL U MIKOŁAJA PO RAZ 26

Po raz 26 odbył się tradycyjny bal u Mikołaja, zorganizowany dla 250 dzieci przez „Dziennik Łódzki" i PKPS na zakończenie akcji „Dzieci — dzieciom". Gospodarzem tegorocznej imprezy noworocznej był Dzielnicowy Zarząd Łódź — Górna, który małych gości zaprosił do pięknej sali „Polanilu" na prawie 5-godzinną wesołą zabawę i spotkanie z Mikołajem.

(kas)

Fot.: A. WACH

Cały ten zgiełk — z „Foniki"

Wszystko wskazuje na to, że obecny rok, już dziesiąty budowania pozwoli zakończyć „Fonice" tak ważną dla rozwoju zakładu inwestycję w Pabianicach. Wieżowiec i hala obróbki mechanicznej przy ul. Wróblewskiego w Łodzi były w 1972 roku ostatnimi inwestycjami tego przedsiębiorstwa. Od tego czasu wciąż szybko rosnące zadania „upychano" w halach istniejących. Ciasnota i złe warunki pracy dokuczają więc mocno. Najgorzej jest dziś w starej odlewni.

W pabianickiej SHR jako pierwszą uruchomi się więc za rok odlewnię metali kolorowych. Wyposażona we wtryskarki ciśnieniowe będzie wytwarzać talerze do gramofonów i inne detale. Dzięki uzdatnianiu odlewów możliwa będzie bardziej racjonalna gospodarka metalami kolorowymi, znacznie poprawi się ich jakość.

„Fonica" zagospodaruje w Pabianicach obszar 10 ha. Oprócz ogromnej hali dla wydziałów produkcyjnych (odlewnia, obróbka krawaniem, magazyny), oddana tam zostanie także stołówka i bu-

(Dalszy ciąg na str. 3)

CO DZIEŃ niesie

W 26 dniu roku słońce wzeszło o godz. 7.26, zajdzie zaś o 16.11.

Imieniny obchodzą:

Paula, Paulina, Polikarp, Tytus

Dyżurny synoptyk

w dniu dzisiejszym przewiduje dla Łodzi następującą pogodę: zachmurzenie duże, okresami opady deszczu ze śniegiem lub deszczu. Temp maks. ok. 2 st. Wiatr słaby i umiarkowany, południowo-wschodni.

O godz. 19 ciśnienie wynosiło 978,8 hPa (734,2 mm), a temp. 1,4 st. C.

Z kalendarza wydarzeń

1823 — Zm. E. Jenner, lekarz angielski, wynalazca szczepień ochronnych przeciw ospie.

1905 — W Królestwie Polskim rozpoczęły się masowe strajki.

1788 — Założono pierwszą osadę w Australii — obecnie Sydney.

Taka sobie myśl

W styczniu deszcz leje, złe robi nadzieje.

Uśmiechnij się

— Niech pan nie nalega. Nasz kasjer jest uparty — jak powie nie, to nie!

SPORT SPORT

Przymiarki do ligowej wiosny

Pierwszoligowe zespoły piłkarskie ŁKS i Widzewa po powrocie ze Spały trenują na klubowych obiektach. Codzienne zajęcia treningowe będą urozmaicone licznymi spotkaniami sparringowymi, jak również udziałem w turnieju przeprowadzonym na stadionie Orła oraz wyjazdami zagranicznymi.

W dniach 28—31 stycznia odbędzie się na stadionie Orła doroczny Turniej Wyzwolenia Łodzi. Działacze OZPN dokonali już podziału grup. W pierwszej wystąpią: **Widzew, GKS Bełchatów, Włókniarz Łódź i Pogoń Zduńska Wola; w drugiej — ŁKS, Start Łódź, Orzeł i Bzura Ozorków.** Obaj pierwszoligowcy włączą się do turnieju w ostatnich dwóch dniach. Na początek imprezy na stadionie Orła przewidziano mecze: **Włókniarz — Pogoń i Orzeł — Bzura.**

Od 1 do 6 lutego piłkarze ŁKS przebywać będą na zgrupowaniu, zorganizowanym na klubowych obiektach ROW Rybnik. 3 lutego odbędzie się w Wodzisławiu sparring z tamtejszą Odrą, a w trzy dni później z Ruchem w Chorzowie. Po powrocie do Łodzi zaplanowano kontrolne mecze z Błękitnymi Kielce (10.II) i Zawiszą Bydgoszcz (13.II).

W połowie lutego ekipa ŁKS uda się na 10-dniowe zgrupowanie do Grecji będące rewizytą pobytu Greków w sierpniu ub. roku. Łkaesiacy rozegrają mecz z **Etnikhos Pireus** oraz dwa kolejne z pierwszoligowymi zespołami tego kraju. W rachubę wchodzi spotkanie m.in. z trenowaną przez J. Gmocha — **Larissą.** Po powrocie z Grecji mecze z Motorem Lublin i Unią Tarnów. 6 marca ŁKS wyjedzie na pierwszy ćwierćfinałowy mecz pucharowy do Wałbrzycha z tamtejszym Górnikiem. Po powrocie z Wałbrzycha podopieczni L. Jezierskiego sposobić się będą do pierwszego wiosennego meczu o ligowe punkty z Pogonią w Szczecinie.

Piłkarze Widzewa także trenują na własnych obiektach, a 30 stycznia czeka ich mecz sparringowy z Gwardią Warszawa. Część zespołu pierwszoligowego uzupełniona zawodnikami rezerwowymi wystąpi w tym czasie na stadionie Orła, uczestnicząc w Turnieju Wyzwolenia. 3 lutego widzewiacy rozegrają w Warszawie sparring z Legią.

W dniach 6—14 lutego przebywać będą w Belgii na zaproszenie klubu, w którym gra obecnie Marek Dziuba. Po powrocie kolejne mecze kontrolne, m.in. z Radomiakiem i Motorem Lublin. Na początku marca widzewiacy wyjadą na Śląsk, mając w planie towarzyskie spotkania z Ruchem w Chorzowie i GKS w Katowicach. **Po powrocie ostatni szlif formy przed inauguracją wiosennego sezonu ligowego z Jagiellonią. Spotkanie to zaplanowano na sobotę, 12 marca (godz. 16).**

★ ★ ★

Trzy mecze na otwartych boiskach rozegrali piłkarze Pogoni Szczecin podczas kilkunastodniowego pobytu treningowego w NRD.

Występująca bez Leśniaka, Sokołowskiego i Cyzio Pogoń zremisowała z II-ligowym Vorwaertes Dessau 1:1 i I-ligowym LOK Lipsk 2:2 oraz przegrała z innym I-ligowcem FC Magdeburg 1:3. Pogoń wzięła także udział w trzech turniejach halowych — w Dessau zajęła piąte miejsce, w Brandenburgu i Magdeburgu — IV.

(wrób.)

W SKRÓCIE

★ Piłkarki łódzkiego Kolejarza pod wodzą nowego trenera **W. Turyńskiego** zajęły drugie miejsce w turnieju w Jeleniej Górze (zwyciężyły futbolistki Pafawagu Wrocław) i zakwalifikowały się do finału halowych MP, które odbędą się pod koniec lutego w Zabrzu.

★ Opublikowano listy klasyfikacyjne zawodniczek i zawodników Europy w tenisie stołowym. Najwyżej z reprezentantów Polski plasuje się A. Grubba, który zajmuje trzecie miejsce. L. Kucharski jest siódmy.

Najlepszym europejskim pingpongistom przewodzi J. Waldner przed E. Lindhem (obaj Szwecja).

★ Podczas zawodów pływackich w Kędzierzynie J. Gierek (Bielsko-Biała) ustanowiła rekord Polski juniorek na dystansie 800 m st. dow. — 8.54,70.

★ Kanadyjczyk F. Belczyk zwyciężył w rozegranym w szwajcarskiej miejscowości Leukerbad supergigancie wyprzedzając Szwajcara P. Zurbriggena i Włocha H. Holzera.

★ 31 bm. odbędzie się w Zabrzu międzypaństwowy mecz bokserski Polska — Irlandia.

33 polskich olimpijczyków wystąpi w Calgary

Koniec kalkulacji i przypuszczeń. W czasie wczorajszego posiedzenia Zarządu PKOl. ogłoszono skład polskiej ekipy olimpijskiej na XV ZIO w Calgary.

Najliczniejszą grupę stanowią oczywiście hokeiści. Dla nich zarezerwowano 23 miejsca w wiosce olimpijskiej. Na lodowym torze zaprezentuje się trzech naszych panczenistów — stawjana w gronie miejsc punktowanych **E. Ryś-Ferens** oraz **Z. Tokarczyk** i **J. Dominik.**

Także 3 przedstawicieli Polski wystąpi w Calgary w łyżwiarstwie figurowym. Obok asa atutowego naszej ekipy, łodzianina **G. Filipowskiego,** zaszczytu bronienia polskich barw w Calgary dostąpiła para taneczna z Gdańska **H. Górna i A. Dostatni.**

Honoru polskiego narciarstwa bronić będzie nasza najlepsza obecnie „alpejka" — **K. Szafrańska,** a na olimpijskich skoczniach wystąpi obok **P. Fijasa J. Kowal.** W dwuboju zimowym mamy tylko jednego reprezentanta — **T. Bafię.** Nie stracili szansy jeszcze saneczkarze (**A. Siwicki i A. Połuczanin**). Warunek wyjazdu do Calgary: zajęcie co najmniej 8 pozycji na ME.

W składzie ekipy polskiej znajduje się 8 trenerów, lekarz, 2 masażystów, 2 kierowników ekipy hokejowej oraz osoby towarzyszące: Z. Glapa, J. Pawluk. Ponadto organizatorzy zaprosili na sesję MKOl. W. Reczka, a na kongres federacji dwuboju zimowego — K. Konarskiego i dwóch sędziów (hokej i łyżwiarstwo figurowe).

Ekipa wyjedzie do Calgary na raty. Filipowski dotrze do Calgary prosto z USA, także łyżwiarze szybcy (rozegrają wcześniej MŚ w USA). Hokeiści po meczach z Duklą Jihlava wyjadą najpierw na turniej na Alaskę, a potem dopiero udadzą się do Calgary.

Wczoraj dokonano także wyboru nowego przewodniczącego PKOl. Został nim szef resortu młodzieży i kultury fizycznej — **A. Kwaśniewski.**

(w-w)

Co z łódzką siatkówką?...

Miniona sobota i niedziela były „czarnymi dniami" łódzkich zespołów siatkarskich, uczestniczących w ligowych rozgrywkach. Nie tylko przegrała pierwszoligowa „szóstka" Wifamy w Sosnowcu spadając na ostatnie miejsce w tabeli. Podobnie było przy wrocławskiej siatce, gdzie skromna liczebnie drużyna siatkarek ŁKS zostawiła punkty (ale przynajmniej po zaciętej i wyrównanej grze w obu pięciosetowych meczach) tamtejszej Gwardii. Kompromitująco wypadły drugoligowe zespoły naszego miasta. Przegrał Start, Resursa, jak również ozorkowska Bzura.

Porażki w lidze rzecz normalna. Zdarzało się to i innym naszym drużynom. W kronikach klubowych odnotowano bowiem także „czarne" środy, soboty lub też niedziele piłkarzy ŁKS, Widzewa, jak również koszykarek ŁKS i Włókniarza. Niejako musi to być wkalkulowane w system rywalizacji sportowej.

Ostatnia seria porażek siatkarzy i siatkarek wzbudziła jednak wśród kibiców tej dyscypliny sportu zrozumiałe zaniepokojenie. To już nie tylko przysłowiowy „wypadek przy pracy" to chyba jeszcze jeden dowód kryzysu w łódzkiej siatkówce. Takimi słowy rozpoczynali zwykle rozmowę zatroskani o dalszą egzystencję łódzkiej siatkówki nasi czytelnicy. A telefonów wcale nie było mało.

Trudno byłoby nie zgodzić się z opiniami naszych rozmówców. Istotnie od kilku już lat łódzka siatkówka stacza się niebezpiecznie po równi pochyłej. „Białą plamą" na mapie pierwszoligowej siatkówki żeńskiej stał się Start. Dawno już zapomniano w Polsce, że po mistrzostwo kraju sięgnęły ongiś siatkarki ChKS. Spadła z ekstraklasy Resursa. Nie uratuje się przed widmem degradacji Wifama. Nie grozi to jak na razie, tylko „szóstce" (nie w przenośni, a dosłownie, patrząc na personalny skład) ŁKS. Przy miernym poziomie ligi żeńskiej zespół z al. Unii ma nadal spokojny żywot w ekstraklasie.

Ale do czasu, bowiem jak twierdzą znawcy problemu, mają ponoć nastąpić pewne „roszady". Są zwolennicy, aby dokonać zmiany trenera, a być może i nastąpią powroty niektórych zawodniczek. Być może potwierdzą się te opinie. Jeśli przyniosą one zmiany na lepsze, niech tak się stanie. Byle tylko nie szły one w odwrotnym kierunku. W takim, jak to dzieje się przy ul. Niciarnianej. Marzenia o wielkiej siatkówce w Wifamie jak dotychczas „zmierzają" ku drugoligowym zmaganiom.

Ostatnia „czarna seria" jest chyba wystarczającym sygnałem dla działaczy łódzkiej siatkówki, aby rzetelnie zabrali się do przeanalizowania niewesołej sytuacji. Siadając za stołem, powinni oni pozbyć się partykularnych interesów, zapomnieć o najprzeróżniejszych animozjach. Mając na uwadze tylko jeden, ale najważniejszy problem: dobro łódzkiej siatkówki.

Czas nagli! Można jeszcze sporo uratować. Nie wolno marnotrawić dotychczasowego dorobku szkoleniowców pracujących z młodzieżą. Bo, jeśli zaprzepaści się tę sprawę, może dojść do odejścia z siatkówki takich zapaleńców, jak Zdun i jemu podobni.

(wrób.)

Obradowało Prezydium Rządu

BIURO PRASOWE RZĄDU INFORMUJE: 25 BM. PREZYDIUM RZĄDU ZAPOZNAŁO SIĘ Z RAPORTEM O SYTUACJI DEMOGRAFICZNEJ POLSKI.

Opracowanie to sporządzone przez komisję rządową do spraw koordynacji działań międzyresortowych w zakresie polityki ludnościowej, zawiera demograficzną ocenę sytuacji Polski w roku 1986 oraz wstępną analizę 11 miesięcy ubiegłego roku.

Sytuację demograficzną Polski w 1986 roku charakteryzowało dalsze wyraźne osłabienie tempa wzrostu liczby ludności, która ostatniego dnia roku liczyła 37.571,8 tys. osób. Oznacza to roczny przyrost o 231,3 tys. osób. Wskaźnik przyrostu rzeczywistego 6,2 promille ukształtował się zatem na poziomie najniższym od 1948 roku. Dane za 1987 rok wskazują, że malejący trend jeszcze się pogłębia. Główną przyczyną takiej sytuacji jest spadek liczby urodzeń, spowodowany między innymi niekorzystnymi przekształceniami w strukturze demograficznej kobiet.

Pozytywnym zjawiskiem jest przedłużenie okresu przeciętnego trwania życia. Dla mężczyzn wynosi on 66,8 roku (wyższy niż w roku poprzednim o 0,26 roku), dla kobiet 75,1 roku (wzrost o 0,32). Duża różnica pomiędzy długością życia mężczyzn i kobiet jest wynikiem utrzymywania się w Polsce wysokiego poziomu nadumieralności mężczyzn.

W 1986 roku zanotowano 6-procentowy spadek umieralności niemowląt, dzieci i młodzieży. Jest to wynikiem wzrostu higieny i profilaktyki zdrowotnej.

Zatrzymana została tendencja wzrostu liczby zgonów, która wynosiła 10,1 na tysiąc mieszkańców i osiągnęła poziom lat pięćdziesiątych. Główne przyczyny zgonów to choroby cywilizacyjne: układu krążenia oraz nowotwory. Utrzymała się wysoka liczba zachorowań na choroby układu pokarmowego związane z licznymi zatruciami żywnością. Nadal wymaga uwagi i skutecznych działań sytuacja epidemiologiczna kraju. Lepiej natomiast niż w roku 1985 przedstawiała się sytuacja w dziedzinie zwalczania chorób zakaźnych.

W 1986 roku utrzymywał się malejący trend przemieszczeń ludności. Wzrosło natomiast saldo napływu ludności ze wsi do miast, w których mieszkało 60,5 proc. mieszkańców Polski.

Prezydium Rządu zaleciło właściwym organom i instytucjom opracowanie propozycji zwalczania zachorowań na choroby nowotworowe, rozwoju przemysłu farmaceutycznego ze szczególnym uwzględnieniem produkcji leków związanych z chorobami cywilizacyjnymi oraz zwalczanie przyczyn utrzymującej się nadumieralności mężczyzn w wieku produkcyjnym.

Raport o sytuacji demograficznej kraju

Propozycje te będą stanowić podstawę m. in. do opracowania perspektywicznego programu inwestycyjnego w zakresie budownictwa szpitalnego oraz budowy domów opieki społecznej.

Prezydium Rządu zapoznało się z informacją ministra finansów w sprawie wdrażania rozporządzenia Rady Ministrów w sprawie stawek podatków od ponadnormatywnych wypłat wynagrodzeń oraz zasad ustalania kwot wynagrodzeń wolnych od podatku. Zgodnie z ustaleniami w Centralnym Planie Rocznym, zniesione zostało 500-procentowe opodatkowanie wzrostu wynagrodzeń powyżej 12 procent.

Nowe rozporządzenie przewiduje, że przedsiębiorstwa gospodarki uspołecznionej będą jako formułę powszechną stosować opodatkowanie indywidualnych wynagrodzeń, zaś w ograniczonym zakresie formułę progową.

Przy formule opodatkowania indywidualnych wynagrodzeń kwota wolna od podatku będzie wynosiła 60 proc. przeciętnego wynagrodzenia w roku 1987. Kwota ta będzie zwiększona z tytułu rekompensaty i indeksacji najniższego wynagrodzenia. Ponadto będą przyznawane ulgi w podatku dochodowym m. in. za realizację eksportu oraz nowe uruchomienia.

Formuła progowa będzie stosowana w jednostkach użyteczności publicznej oraz w tych, w których wiązanie wzrostu wynagrodzeń z efektami gospodarczymi nie jest celowe lub możliwe. Na stosowanie tej formuły przez przedsiębiorstwo wymagana będzie zgoda ministra finansów.

Prezydium Rządu zaakceptowało propozycje ministra finansów, dotyczące — zgodnie z wnioskiem OPZZ — zmiany zasad gospodarki finansowej przedsiębiorstw państwowych, umożliwiających wypłatę nagród i premii z zysku osiągniętego w 1987 roku przed weryfikacją bilansu.

Prezydium Rządu zapoznało się z informacją w sprawie wykazu ogółu kompetencji przysługujących Radzie Ministrów na podstawie przepisów ustawowych.

(PAP)

70 rocznica urodzin N. Ceausescu

Z okazji 70 rocznicy urodzin Nicolae Ceausescu — sekretarza generalnego Rumuńskiej Partii Komunistycznej, prezydenta Socjalistycznej Republiki Rumunii depeszę z serdecznymi pozdrowieniami i najlepszymi życzeniami przekazał jubilatowi Wojciech Jaruzelski.

W uznaniu wybitnych zasług w umacnianiu trwałych więzi sojuszu, przyjaźni i współpracy między Polską Rzecząpospolitą Ludową a Socjalistyczną Republiką Rumunii Rada Państwa nadała Nicolae Ceausescu, sekretarzowi generalnemu Rumuńskiej Partii Komunistycznej, prezydentowi Socjalistycznej Republiki Rumunii, Wielką Wstęgę Orderu Zasługi Polskiej Rzeczypospolitej Ludowej.

Spotkanie w Belwederze

PROBLEMY NIEWIDOMYCH

25 bm. przewodniczący Rady Państwa Wojciech Jaruzelski przyjął w Belwederze delegację działaczy i pracowników Centralnego Związku Spółdzielni Niewidomych z jego prezesem — Marianem Golwalą.

W czasie spotkania mówiono o osiągnięciach i problemach spółdzielczości niewidomych. Działalność związku i jego agend stwarza możliwość rehabilitacji społeczno-zawodowej niewidomych. Dzięki niej najciężej poszkodowani inwalidzi-niewidomi — mogą odzyskać poczucie przydatności w społeczeństwie, kształtować egzystencję swoją i swojej rodziny w oparciu o własną pracę.

Spółdzielczość niewidomych obejmuje obecnie 32 spółdzielnie oraz 120 zakładów filialnych na terenie prawie wszystkich województw, zatrudniając łącznie 20 tys. pracowników, w tym ponad 10 tys. niewidomych oraz około 3 tys. inwalidów, o innego rodzaju kalectwie. Dla tych ludzi stworzono szczególnie chronione warunki pracy, tj. odpowiednio przystosowane i oprzyrządowane stanowiska pracy, właściwy dobór produkcji i procesu technologicznego dostosowanego do możliwości wykonywania przez niewidomych.

Szef dyplomacji Iranu z wizytą w Polsce

25 bm. przybył do Polski z wizytą oficjalną minister spraw zagranicznych Islamskiej Republiki Iranu Ali Akbar Velayati. Jego rozmowy w Warszawie z polskimi politykami będą okazją do wymiany poglądów na kwestie rozwoju współpracy wzajemnej, zwłaszcza gospodarczej, jak też w odniesieniu do podstawowych problemów międzynarodowych, w tym rozbrojenia oraz rozwiązywania konfliktów regionalnych.

Wczoraj w Radzie Społeczno-Gospodarczej

A JEDNAK – PRZECIW „ROZMYDLENIU" REFORMY!

Radę Społeczno-Gospodarczą przy Sejmie zwano wielokrotnie „młodszą siostrą" naszego parlamentu, dodając jej zresztą rozmaite przymiotniki. Po poniedziałkowym, 21 plenarnym posiedzeniu rady zdominował je, i to jakby na czas dłuższy, termin: „uparta". Istotnie, 244 członków tego doradczego gremium, opiniując, przedstawiony przez rząd, zmodyfikowany i uzupełniony program realizacyjny II etapu reformy, nie zapomniało tego wszystkiego, co w tym samym gronie o pierwotnym programie powiedziano w październiku, a więc przed referendum. Co więcej — porównano oba dokumenty — i oto radzie pojawił się obraz następujący:

„W stosunku do poprzedniego projektu obecne jego modyfikacje charakteryzują się „rozmydleniem" wielu pierwotnych propozycji rozwiązań. Wyraża się to w odejściu od konkretności i jednoznaczności formułowania zadań, zastępując je propozycjami „opracowywania założeń", „tworzenia warunków dla...". W licznych wypadkach następuje przesunięcie terminów zasadniczych elementów tego programu, co jeszcze mocniej podkreśla osłabienie tempa realizacji"

Dyskutantów było wielu i tematów poruszanych w przedpołudniowej rozmowie Polaków w Sali Kolumnowej Sejmu — też. Głosom postulującym potrzebę nieco innego odczytania wyników referendum („wielu mówiło „nie", nie ma zaufania do wielu ludzi z najwyższej administracji, a fakt ten potwierdza jedynie sytuacja, w której pół Polski, już po referendum, stanęło z powodu braku oleju opałowego, ale nikt jakoś za to nie odpowiada..."), towarzyszyły apele o wprowadzenie w naszym kraju... prohibicji („...przecież budżet się trzyma na wódzie, a wóda czyni ludzi niezdolnymi do efektywnej pracy..."). Ostatecznie rada — przy 1 głosie sprzeciwu — przyjęła projekt opinii nr 32, która skierowana zostanie do Sejmu PRL i zawiera jednak ów stanowczy protest przeciw „rozmydlaniu" reformy.

POD PRYSZNIC Z „LIROPOLEM"

(INF. WŁASNA)

Mniej więcej przed siedmiu laty ze sklepowych półek zniknęły na dobre (a właściwie — na złe) ręczniki frotte. Tym samym powiększyła się długa lista towarów w zasadzie niedostępnych w handlu.

Jak się dowiadujemy w ZPB „Zwoltex" w Zduńskiej Woli, czyli u największego w kraju producenta tkanin frotte, już niedługo kłopoty z wytarciem ciała po kąpieli powinny być mniej dotkliwe. W celu zwiększenia produkcji zakłady wprowadzają u siebie nową, wydajną technologię. Zakupiono już w NRD dwa agregaty tkacko-dziewiarskie firmy „Textima". Jeśli monterzy zza Łaby spiszą się dobrze, pierwsze ręczniki wyprodukowane według nowej technologii powinny być gotowe już w drugim kwartale tego roku. Dyrektor „Zwoltexu" — mgr **Stanisław Glazar** przewiduje, że roczna wydajność obu maszyn wyniesie pół miliona metrów tej dzianino-tkaniny.

Udało nam się obejrzeć próbki „liropolu". Jest produkowany z czystej bawełny z minimalnym dodatkiem przędzy poliestrowej. Praktyczne walory „liropolu" są takie same jak tradycyjnej tkaniny frotte. Nowy wyrób dobrze wchłania wodę, można go prać w wysokiej temperaturze. Jak nam powiedziała mgr inż. **Barbara Więcek** (główny technolog), „liropol" jest także świetnym materiałem na szlafroki kąpielowe. Można się spodziewać, że będzie produkowany w odmianach jednobarwnych, w kolorowe pasy i geometryczne reliefy, a więc zgodnie z aktualnymi tendencjami ręcznikowej mody. W wyniku dalszej obróbki (odpowiedniego strzyżenia), można go uszlachetniać uzyskując frotowy welur.

(wit)

Przedłuża się proces cmentarnych złodziei

Od 12 listopada zeszłego roku toczy się (z przerwami) przed Sądem Rejonowym w Łodzi, proces 13 mężczyzn, z których dziewięciu oskarżonych jest o okradanie grobów z płyt marmurowych. Od kilku lat notowano dewastację pomników i kradzieże drogocennych wkładek z nazwiskami i datami śmierci zmarłych. Rodziny doznawały szoku na widok zrujnowanych nagrobków. Do komisariatów MO w rejonie cmentarzy na Dołach (katolickiego i komunalnego), przy ul. Ogrodowej, wpłynęły meldunki o kradzieży marmurowych tablic. Najwięcej jednak meldunków dotyczyło cmentarza żydowskiego, usytuowanego przy ul. Brackiej, obiektu zabytkowego, jednej z unikalnych nekropolii.

Dochodzenie przejął Wojewódzki Urząd Spraw Wewnętrznych. Sprawa nie była łatwa. Wreszcie natrafiono na właściwy trop. Rozpoczęły się aresztowania. Do sformułowania aktu oskarżenia przez Prokuraturę Wojewódzką doszło w lipcu 1987 r. W listopadzie sprawa weszła na wokandę.

Listę oskarżonych otwiera organizator przestępczych wypraw na cmentarze: 55-letni Roman R. o pseudonimie „Pączek", rencista, z zawodu piekarz, a przed aresztowaniem hodowca owiec i tuczników, właściciel działki i samochodu dostawczego „Żuk" oraz dwóch samochodów osobowych. Na swojej działce zbierał uczestników (każdy miał określoną rolę) makabrycznych eskapad na cmentarze. Poprzedzane były piciem alkoholu. Odpowiednie marmury były już wybrane za dnia. Na „Żuka" zabierali wózek, rolki do wtaczania elementów na pojazd oraz linki i klocki do ich zabezpieczenia w transporcie. Z ładunkiem przyjeżdżali znów na działkę Romana R. Rano szef gangu wywoził z dwoma pomocnikami płyty do nabywców, a pieniądze dzielił wśród członków bandy według „zasług" w kradzieżach.

Nabywców jest czterech. Dwóch zwolniono z aresztu za wysokim poręczeniem majątkowym (dwóch pozostaje pod dozorem MO). Są to osoby majętne — właściciele zakładów kamieniarskich w Brzezinach i na Lublinku. Bez skrupułów nabywali kradzione marmury płacąc za nie małe sumy w stosunku do rzeczywistej ich wartości. W akcie oskarżenia określono wartość skradzionych (od wiosny 1982 r. do czerwca 1986 r.) elementów — z wszystkich cmentarzy — na 4.867.387 zł.

Wbrew oczekiwaniom proces nie zakończył się wczoraj. Został odroczony do 26 lutego. Powodem tego jest konieczność złożenia przez biegłych psychiatrów uzupełniającej opinii o stanie zdrowia psychicznego jednego z oskarżonych.

(zt)

Komunikat TV

W niedzielę i poniedziałek nadane zostały dwa programy telewizyjne z cyklu „Czas działania".

Dziś, we wtorek, nadana zostanie trzecia część zatytułowana „Kogo chronić"

KRONIKA WYPADKÓW

▲ Godz. 6.40. Al. Włókniarzy 207. Kierująca „Fiatem 126 p" Magdalena W. nie zachowała ostrożności, wpadła w poślizg i uderzyła w bok tramwaju 25/11. Ogólne obrażenia odniosła sprawczyni wypadku. Przerwa w ruchu trwała do 7.15.

▲ Godz. 9.00. Ul. Rydla 21. 9-letni Jarosław N. wszedł na jezdnię spomiędzy zaparkowanych samochodów i wpadł na przód „Fiata 126 p". Z ogólnymi potłuczeniami oraz wstrząśnieniem mózgu przebywa w szpitalu.

▲ Godz. 9.50. Al. Włókniarzy przy ul. Szczecińskiej. W wyniku uszkodzenia zwrotnicy wykolejeniu uległy wagony tramwaju 25/7. Przerwa w ruchu trwała do 10,35.

▲ Godz. 10.20. Al. Kościuszki przy ul. Zamenhofa. Leon M. zachwiał się i wpadł na przód tramwaju 6/5. W wyniku wypadku pieszy doznał ogólnych potłuczeń, wstrząśnienia mózgu i przebywa w szpitalu.

▲ Godz. 11.25. Al. Kościuszki przy ul. Zamenhofa. Irena K. przechodząc przez jezdnię przy czerwonym świetle wpadła na bok „Poloneza". Piesza doznała urazów głowy i ogólnych potłuczeń. Po udzieleniu pomocy zwolniona została do domu.

▲ Godz. 14.30. Ul. Tuszyńska przy ul. Gagarina. Michał Ch. wtargnął niespodziewanie na jezdnię i wpadł pod samochód „Nissan". Pieszy doznał wstrząśnienia mózgu i przebywa w szpitalu.

kp

24 godziny

NA OSTATNIM W UB. ROKU A PIĄTYM Z KOLEI posiedzeniu Rady Konsultacyjnej przy przewodniczącym Rady Państwa postanowiono, że na łamach tygodnika „Rada Narodowa" oraz częściowo dziennika „Rzeczpospolita" drukowane będą wyjaśnienia i informacje o sposobie załatwiania niektórych spraw zgłaszanych na posiedzeniach rady.

W najnowszym numerze „Rady Narodowej" (z datą 23 bm.) zainaugurowany został nowy cykl publikacji pt. „Z prac Rady Konsultacyjnej". Pod tym stałym tytułem będą drukowane informacje ukazujące dalszy bieg spraw, które po posiedzeniach Rady Konsultacyjnej trafiają do centralnych ogniw partii i państwa, powodują określone działania i decyzje resortów i agend rządowych, wywierają wpływ na praktykę funkcjonowania systemu społeczno-politycznego.

W KATOWICACH OBRADOWAŁ konwent wojewodów na temat zadań wynikających z programu realizacyjnego drugiego etapu reformy gospodarczej. Konwent zapoznał się z informacją przedstawioną przez Stanisława Gębalę, zastępcę przewodniczącego Komisji Planowania przy Radzie Ministrów i poparł zawarte w niej propozycje przejęcia przez terenowe organa administracji państwowej funkcji organów założycielskich wobec przedsiębiorstw państwowych.

PIERWSZE ZABIEGI cewnikowania serca — stwarzające możliwość uniknięcia trudnych zabiegów operacyjnych na sercu — wykonano ostatnio w Wojewódzkim Szpitalu Zespolonym w Szczecinie. Stało się to możliwe dzięki nowoczesnej aparaturze jaką zakupiły ostatnio dla niego szczecińskie przedsiębiorstwo oraz medycznej współpracy z NRD. Naukowcy — lekarze ze stolicy NRD — Berlina współpracują bowiem ze szczecińskim szpitalem w przygotowywaniu zabiegów i ich przeprowadzaniu.

MINISTER SPRAW ZAGRANICZNYCH RFN Hans-Dietrich Genscher, który przebywał z oficjalną wizytą w USA, wrócił stamtąd z zapowiedzią złagodzenia przez Zachód ograniczeń w handlu ze Wschodem, wynikających z wciągania coraz to nowych towarów na listę zakazu eksportu do państw socjalistycznych. Genscher oświadczył po powrocie, że uzyskał zapewnienie Amerykanów, iż dotychczasowa lista zostanie „poważnie skrócona".

60 ROCZNICĘ URODZIN i 40-lecie pracy literackiej obchodził poeta — Tadeusz Śliwiak. Z tej okazji jubilat otrzymał listy gratulacyjne m. in. od min. Aleksandra Krawczuka.

W PONIEDZIAŁEK, w 50 rocznicę urodzin znakomitego radzieckiego poety, pieśniarza i aktora Włodzimierza Wysockiego na domu, w którym mieszkał przy ul. Małej Gruzińskiej w Moskwie odsłonięto tablicę pamiątkową.

KONCERTEM GALOWYM z udziałem Johnny'ego Clegga rozpoczęły się w niedzielę wieczorem w Cannes (Francja) Międzynarodowe Targi Płyt i Nagrań Muzycznych MIDEM.

Tegoroczna — 22 z kolei impreza zgromadzi od poniedziałku do piątku na Lazurowym Wybrzeżu 7.500 uczestników reprezentujących 1.780 towarzystw i spółek z 54 państw.

Opr. M. C.

Redaktor depeszowy MAREK CISZEWSKI Redaktor techniczny KRZYSZTOF PASIKOWSKI

Cały ten zgiełk — z „Foniki"

(Dokończenie ze str. 1)

dynek socjalno-usługowy. W drugim etapie powstać ma tam druga, nieco tylko mniejsza hala, dla wydziałów pokryć powierzchniowych. Będzie ona m. in. wyposażona w zamknięty obieg wody, warunki do neutralizacji ścieków itp.

Wykorzystując dobrą okazję, „Fonica" zamierza stać się poważnym partnerem przy produkcji urządzeń komputerowych w Polsce. Najbliższe lata rozstrzygną czy przeważy w „Fonice" produkcja gramofonów, czy mechanizmów pamięci dyskowej, tzw. floppy-disców. Wiąże się nadzieje z podpisaniem umowy rządowej na uruchomienie własnych konstrukcji oraz z powstaniem spółki z kapitałem zagranicznym. Dalej rozwijana będzie kooperacja.

Uruchomienie krajowej produkcji floppy-disców, czyli zewnętrznej pamięci komputerowej, zależy od tego jak pozostali partnerzy krajowi przygotują się do podjęcia umowy rządowej w tym roku. „Fonica" przygotowuje założenia techniczne a w programie, oprócz łódzkiego zakładu, ma uczestniczyć „Mera-Mat" — jako producent głowic i „Mikroma" we Wrześni jako producent silników.

Trwają też rozmowy na temat znalezienia wspólnika zagranicznego. Pośredniczy biuro „Unido" w Warszawie.

Dział rozwoju „Foniki" znacznie „podgonił" uruchomienie produkcji compact-disców, czyli laserowych odtwarzaczy płyt. Obecnie trwa w zakładzie montaż serii pilotowej. Tych 50 odtwarzaczy laserowych to wzory akwizycyjne, które mają umożliwić badanie rynku zagranicznego i krajowego. Ten program jest w realizacji trudniejszy od floppy-disców, gdyż w najbliższych kilku latach nie będzie możliwe uruchomienie w kraju samodzielnej produkcji takich podzespołów jak głowice laserowe, mikrosilniki nowej generacji i układy scalone dużej integracji. Do tej produkcji i dystrybucji potrzebny jest silny partner.

Gotowy jest wzór nowej dyskoteki, której produkcją jest zainteresowany kontrahent radziecki. Urządzenie, wyposażone w część nagłaśniającą, blok świetlny i informacyjny, ma być już w lutym br. zainstalowane na próbę w jednym z moskiewskich lokali rozrywkowych.

W ramach umowy z „Philipsem" powstał w „Fonice" w 1987 r. nowy typ gramofonu popularnego o wysokich walorach użytkowych. Wchodzi on do produkcji w 1988 r. Jego zalety to elektroniczny stabilizator obrotów naped paskowy, i półautomatyczne odstawianie ramienia. Trwają też prace nad gramofonem z pełną automatyką sterowania. Będzie on gotowy w 1989 r. Z innych nowości trzeba wymienić gramofon „Hi-Fi" G 1001, którego masowa produkcja rozpocznie się w czwartym kwartale tego roku.

MARYNA KRAJ

Początek procesu ratyfikacyjnego układu RSK

W poniedziałek Rada Najwyższa ZSRR rozpoczęła omawianie sprawy ratyfikacji układu między ZSRR i USA o likwidacji ich rakiet średniego i krótszego zasięgu, podpisanego podczas spotkania na szczycie w Waszyngtonie 8 grudnia 1987 roku.

W podjętej 25 bm. uchwale Prezydium Rady Najwyższej ZSRR stwierdza się, że układ o RSK ma zapoczątkować w praktyce budowę świata bez broni nuklearnej.

Układ przekazany został do Komisji Spraw Zagranicznych Rady Związku i Rady Narodowości Rady Najwyższej ZSRR w celu wstępnego rozpatrzenia. Następnie Prezydium Rady Najwyższej wszechstronnie rozpatrzy sprawę ratyfikacji układu, z uwzględnieniem wniosków komisji, na swym posiedzeniu, którego data zostanie ustalona dodatkowo.

• • • •

W poniedziałek w dwóch komisjach Senatu amerykańskiego rozpoczęły się przesłuchania w sprawie ratyfikacji radziecko-amerykańskiego układu o likwidacji rakiet średniego i krótszego zasięgu.

Przesłuchania, które równolegle toczą się w senackiej komisji spraw zagranicznych i senackiej komisji sił zbrojnych, zapoczątkowują długi i wielofazowy proces ratyfikacji tego porozumienia. Układ będzie jednocześnie rozpatrywany w trzech komisjach senackich, które przedstawią następnie swoje zalecenia. Omówienie układu przez Senat w pełnym składzie przewidywane jest na przełom kwiecień — maj.

Terroryści salwadorscy pobili księdza

Pomagający salwadorskim uchodźcom amerykański ksiądz Fransisco Herrera został w niedzielę brutalnie pobity przez terrorystów należących do tzw. „Szwadronów Śmierci". Jak poinformowała agencja UPI, przebywającego od dwóch miesięcy w Salwadorze księdza napadnięto w chwili, gdy przewoził on ciężarówką do szpitala grupę chorych kobiet i dzieci. Terroryści ze „Szwadronów Śmierci" zagrozili księdzu, że zabiją go, jeżeli nie przestanie nieść humanitarnej pomocy miejscowej ludności.

PROBLEM EMIGRACJI MŁODEGO POKOLENIA POLAKÓW

(Dokończenie ze str. 1)

ojczyzną, w swoim zaś nauczaniu podkreśla obowiązek służby młodego pokolenia wobec własnego kraju i zwraca uwagę, że decyzja o opuszczeniu własnej ojczyzny podlega także ocenie moralnej.

Komisja zapoznała się ze stanem prac zespołu redakcyjnego, powołanego przez nią 25 września 1987 r., którego zadaniem jest wypracowanie projektów dotyczących regulacji stosunków między państwem i Kościołem, a także dotyczących nawiązania stosunków dyplomatycznych między Polską Rzeczpospolitą Ludową i Stolicą Apostolską oraz zespołu roboczego do spraw wyższych uczelni papieskich powołanego przez nią 4 kwietnia 1985 r. Komisja dała wskazania co do dalszej pracy tych zespołów.

BOGATY SEZON TARGOWY

Niezwykle bogato zapowiada się tegoroczny targowy sezon w niekwestionowanej stolicy polskiego handlu — Poznaniu. Obok tradycyjnych, liczących już 30 lat targów krajowych — wiosennych i jesiennych — MTP będą organizatorem 10 imprez międzynarodowych. Z wyjątkiem łódzkich targów „Interfashion" wszystkie pozostałe odbywać się będą w Poznaniu.

Sezon wystawienniczy otworzą 49 Targi Krajowe „Wiosna 88" (15—18 marca), organizowane jak zwykle z myślą o przedsiębiorstwach rynku wewnętrznego. Weźmie w nich udział 1500 producentów i handlowców, od których zależeć będzie zaopatrzenie sklepowych półek w drugim półroczu br.

Pierwszymi imprezami międzynarodowymi są specjalistyczne salony „Salmed" i „Intermasz" (równolegle na terenach MTP między 19 a 23 kwietnia). Międzynarodowy Salon Medyczny „Salmed" jest największą tego typu ekspozycją w krajach socjalistycznych — przeglądem polskiej i zagranicznej oferty w zakresie urządzeń i aparatury medycznej. Z kolei „Intermasz", to salon maszyn włókienniczych, odzieżowych i obuwniczych, adresowany do producentów, użytkowników i handlowców z przemysłu lekkiego. Spodziewany jest przyjazd 150 wytwórców maszyn z 15 państw.

Najmłodszą imprezą są Międzynarodowe Targi Elektroniki, Telekomunikacji i Techniki Komputerowej „Infosystem" (25—29 kwietnia).

W maju Poznań gościć będzie, jak zwykle zresztą, producentów i handlowców z branży meblarskiej. Od 2 do 8 maja trwać będzie proeksportowa wystawa „Polskie Meble". Jest ona organizowana głównie z myślą o kupcach z drugiego obszaru płatniczego, a więc z krajów kapitalistycznych. Czasowo „nakładać się" będzie na tę ekspozycję Międzynarodowy Salon Maszyn i Narzędzi do Obróbki Drewna „Drema".

Największa impreza promocyjna polskiego handlu zagranicznego — Międzynarodowe Targi Poznańskie — wyznaczona jest na 12—19 czerwca. Będzie to impreza jubileuszowa, organizowana już po raz 60. O jeden dzień później, tj. 13 czerwca, w Łodzi otworzą po raz drugi swoje podwoje targi włókiennicze „Interfashion".

Wrzesień to również jubileuszowe, 50 Targi Krajowe „Jesień 88" (6—9 września), a w miesiąc później, w październiku, Targi Rolno-Przemysłowe „Polagra".

Targowy rok kończą dwa salony międzynarodowe — „Kooperacja" — targi drobnej wytwórczości i rzemiosła (17—21 października) i „Interart" — targi sztuki krajów socjalistycznych (20—27 listopada).

(Z. Ch.)

Podwyżka cen w Jugosławii

Od poniedziałku w Jugosławii drożeją lekarstwa (średnio o 25 proc.), detergenty (o 16 proc.) i kawa (o 19 proc.). Jak podano, ustalone przez rząd podwyżki podyktowane są głównie zmianą kursu dinara. Artykuły, których ceny podniesiono, bądź pochodzą z importu, bądź do ich produkcji potrzebny jest wsad dewizowy. Ze względu na brak równowagi między cenami importowanych materiałów i produktów finalnych zaopatrzenie rynku w te towary było ostatnio nieregularne. Podwyższenie ich cen spowoduje wzrost kosztów utrzymania o 1 proc.

Hongkong

Pożar w dzielnicy slumsów

W niedzielę wybuchł pożar w dzielnicy slumsów Daimond Hill w Hongkongu. Pastwą ognia padło wiele szałasów. 366 osób pozbawionych zostało dachu nad głową.

Walka z pożarem trwała 4 godziny. 1 osoba uległa silnym poparzeniom.

25 stycznia, godz. 15...

Próbny rejs „Łodzi II" zakończony pomyślnie

Wczoraj po południu zakończył się próbny rejs „Łodzi II" po Bałtyku. O godz. 14 statek wszedł do basenu portowego by po godzinie zacumować przy nabrzeżu stoczniowym. Jak nas poinformował kierownik komisji zdawczej jednostki, **inż. Bogdan Turosz**, morski egzamin „Łodzi II" wypadł pomyślnie. Podpisano protokół zdawczy w którym zawarte zostały uwagi armatora — PLO.

Dziś odbędzie się próba stateczności statku, a w najbliższych dniach jednostka poddana zostanie przeglądom. Przed stoczniowcami — usuwanie usterek dostrzeżonych w czasie prób morskich i uzupełnienie wyposażenia „Łodzi II".

• • •

W pierwszych dniach próbnego rejsu „Łodzi II" na jej pokładzie przebywali członkowie łódzkiej Rady Patronackiej, wspierającej budowę najnowszego statku PLO. Przywieźli oni m.in. upominki dla stoczniowców którzy wyróżnili się w trakcie budowy „Łodzi II". W gronie uhonorowanych w ten sposób pracowników „Komuny Paryskiej" znaleźli się: **Czesław Bałdyga, Edward Florek, Witold Kamiński, Eugeniusz Linde, Adam Popowski, Maciej Poprawski, Bogdan Turosz i Marek Wąs.**

• • •

Tych wszystkich którzy chcieliby jeszcze we przeć finansowo wyposażenie „Łodzi II" a także budowę drugiego statku, związanego z naszym regionem — „Ziemi Łódzkiej" informujemy, że pieniądze przeznaczone na ten cel można wpłacać na następujące numery kont NBP IV Oddziału Miejskiego w Łodzi: **47063-736 („Łódź II") i 47033-879 („Ziemia Łódzka").**

(jm)

wczoraj zgłoszenie dziś OGŁOSZENIE

GARAŻ z lokalizacją — Jerzego — sprzedam. Tel. 74-12-33 (7—15). 4566 g E

POSZUKUJĘ M-2 z telefonem na rok. Płatne z góry. Listy 4785 Biuro Ogłoszeń, Piotrkowska 96. E

ZATRUDNIĘ szwaczki. Kupię overlock. Tel. 36-40-23. 4730 g E

PODEJMĘ pracę na wtryskarce. Marchlewskiego 61/20. 4774 g E

TELEWIZOR czarno-biały sprzedam. Tel. 15-72-66. 4759 g E

„SKODĘ" 105S (1977) — sprzedam Ciołkowskiego 5/45, po 16. 4756 g E

TELEWIZOR „Sony" 22 Trinitron stereo video „Sanyo" 3100EE nowy — sprzedam. Tel. 78-76-87 po 19. 4756 g E

ZATRUDNIĘ pracownika (praktyka) do szaszłykarni Listy 4725 Biuro Ogłoszeń, Piotrkowska 96. E

„JOWISZA", akumulator sprzedam 57-21-08. 4773 g E

M-3, M-4 — kupię. 51-89-69. 4724 g E

GRZEJNIKI żeliwne — sprzedam. 52-83-15 (16—19). 4754 g E

PIEC akumulacyjny 220, kupię — 33-35-39. 4696 g E

„RUBINA 714" — sprzedam. Tel. 74-17-06. 4723 g E

JACHT „Venus", „Żegluga PW-5", elektronika, silnik, samoster — sprzedam. Tel. 78-22-26 po 20. 4721 g E

PRZYJMĘ udziałowca — produkcja eksportowa. Listy 4751 Biuro Ogłoszeń, Piotrkowska 96. E

KOLUMNY 50—60 W — kupię. Tel. 13-14-69. 4718 g E

VIDEO — sprzedam. 36-71-18. 4716 g E

ZATRUDNIĘ blacharza samochodowego, ucznia. 43-10-37, Olechowska 12. 4692 g E

MONTAŻ boazerii, zabudowy, pawlacze, Lange, 32-35-05 (17—18). 4747 g E

DRELICH — kupię. 74-56-41. 4745 g E

UDZIAŁOWCA (rzemiosło) — poszukuję Listy 4743 Biuro Ogłoszeń Piotrkowska 96. E

TELEWIZOR Helios (kolor) i czarno-biały — sprzedam 51-81-49. 4715 g E

EMERYTÓW i rencistów, absolwentów i stażystów zatrudni zakład budowlano-malarski. Opony do malucha kupię, tel. 84-62-33, 10—16. 4689 g E

SPRZEDAM „126p" (1976). Parcelacyjna 14B m. 50 (Teofilów). 4712 g E

KUPIĘ wytłaczarkę 40—90 do wyrobu przewodów elektrycznych. Telefon: 81-69-82. 4710 g E

TELEWIZOR kolorowy — sprzedam. Tel. 87-00-15. 4708 g E

PABIANICE — lekarz poszukuje M-4 lub willi (do wynajęcia) z garażem, telefonem, chętnie z wygodami. Tel. Łódź 36-87-35. 4740 g E

STOLARZA na cały etat — przyjmę. Warunki dobre. Krecia 20. 4735 g E

POMIESZCZENIA ogrzewanego (krawiectwo) — Bałuty Polesie — poszukuję. Tel. 84-56-20, godz. 10—18. 4733 g E

TELEWIZOR kolorowy — sprzedam. 86-03-34. 4707 g E

DWUIGŁÓWKĘ, „Minerwę", „Łucznik" sprzedam. Overlock kupię. 32-72-98. 4665 g E

CEMENT, wapno, magiel-prasowalnię, surówkę, Camelę, zestawy stereo Pionner, JVC — sprzedam. 43-72-41. 4705 g E

SZABLONY sitodruk — zlecę — 48-72-41. 4704 g E

MONTAŻ boazerii, Lenczewski — 55-38-28. 4682 g E

KOBIETY zatrudnię. Ogrodnictwo — Laboratorium, Kossowski, Cyprysowa 9 (Helenówek). 4681 g E

KORALE naturalne, wiertarkę, aloes — sprzedam. 51-68-00. 4701 g E

KIOSK sprzedam. 52-09-61. 4700 g E

ZAMIENIĘ „Elektronikę" na „Junosta" lub sprzedam, 87-03-40. 4679 g E

TELEWIZOR kolorowy — sprzedam. Gorkiego 49 — 24. 4698 g E

„126P" (1983) stan doskonały — sprzedam, tel. 44-10 Łask. 4678 g E

DZIŚ W RADIU I TV

WTOREK, 26 STYCZNIA

PROGRAM I

11.00 Koncert. 11.57 Komunikaty. 11.59 Sygnał czasu. 12.05 Magazyn „Z kraju i ze świata". 12.30 Muzyka. 12.45 Rolniczy kwadrans. 13.00 Komunikaty. 13.05 Radio kierowców. 14.05 Rytm. 16.05 Muzyka i aktualności. 17.00 Ten stary, dobry jazz. 17.30 Zapraszamy do myślenia. 17.50 Kto tak pięknie gra: Jean Michel Jarre. 18.20 Koncert dnia. 19.00 Magazyn „Z kraju i ze świata". 19.25 Chwila muzyki. 19.30 Radio dzieciom. 20.07 Na marginesie wydarzeń. 20.10 Komunikaty Totalizatora Sportowego. 20.15 Koncert życzeń. 20.39 Komunikat. 20.40 W kilku taktach. 20.45 Andrzej Strug „Mogiłka" fr. 21.00 Komunikaty. 21.05 Kronika sportowa 21.30 Klasycy operetki. 22.05 Na różnych instrumentach. 22.15 Wieczory chopinowskie. 23.30 Dla tych, co nie lubią rocka.

PROGRAM II

11.00 Zawsze po jedenastej. 11.10 Muzyczny non stop. 11.40 Z malowanej skrzyni. 12.05 Muzyczny non stop. 12.30 Pamiętniki i wspomnienia. 12.40 Laureaci międzynarodowych konkursów muzycznych. 13.00 Wiad. 13.05 **Serwis informacyjny (Ł). 13.10 „Przed feriami" — aud. Alicji Juśkiewicz. (Ł).** 13.20 Piosenka jest dobra na wszystko. 14.00 Przeboje sprzed lat. 15.00 „Randez-vous ze śmiercią" — odc. 15.10 Kwintet Milesa Davisa z 1960. **16.00 Rozwiązanie zagadki muzycznej (Ł). 16.05 Akualności dnia (Ł). 16.30 Magazyn wojskowy, (Ł). 16.50 Kronika kulturalna (Ł).** 17.15 Od ragtime'u do swingu. 17.30 Dzieła, style, epoki. 18.30 Nowości płytowe. 19.30 Wieczór w filharmonii. 20.45 Wiad. 20.50 Wieczorne refleksje. 20.55 Od ragtime'u do swingu. 21.20 — 1.00 Wieczór literacko-muzyczny.

PROGRAM III

11.00 Miniatura poetycka. 11.30 Są sprawy. 11.40 Folk w pigułce. 11.50 „Saga o Juzasie" — odc. 12.00 Serwis Trójki. 12.05 W tonacji Trójki. 13.00 „Agent z dołu" — odc. 13.10 Powtórka z rozrywki. 14.00 Muzyczny epos Jeana Sibeliusa. 15.00 Serwis Trójki. 15.05 Reggae — pieśni wędrowców — aud. 15.40 Warsztaty literackie. 15.55 Posłuchać warto. 16.00 Zapraszamy do Trójki. 19.00 „Zapisane w pamięci" — aud. 19.30 Złote lata bluesa. 19.50 „Saga o Juzasie" — odc. 20.00 Cały ten rock. 20.45 Artur Grottger — inspiracje. 21.00 Harmonia mundi — aud. 21.45 Artur Grottger — przypomnienie. 22.05 Inf. sportowe. 22.15 Duke Ellington i jego muzyka — aud. 22.45 Artur Grottger — inspiracje. 23.00 Opera tygodnia: Luigi Cherubini „Medea". 23.15 Elektroniczna fantazja — aud. 23.50 Alistair Gray „Janine" — odc.

PROGRAM IV

11.00 Dom i świat — magazyn. 12.00 Wiad. 12.05 Piosenki zwyczajne ludzkie sprawy. 12.30 „W Jezioranach" — odc. 13.00 Świat wokół nas. 13.25 Muzyka odnaleziona. 14.00 Popołudnie młodych. 14.05 Między nami. 14.50 Lektury nastolatków. 15.00 Rozgłośnia Harcerska. 15.50 Magazyn informacyjny. 16.00 Rozgłośnia Harcerska. 16.30 Repetitio est mater studiorum. 17.00 Wiad. 17.05 Dzieje opery. 17.55 Widnokrąg. 18.25 Chwila muzyki. 18.50 Język niemiecki. 18.25 Chwila muzyki. 18.30 Język niemiecki (17). 19.45 Chwila muzyki. 18.50 Studio Ekspertów. 19.30 Wiad. 19.35 Lektury Czwórki. 19.45 Nie tylko ballada. 20.15 Wieczór muzyki 21.35 Chwila muzyki. 21.40 NURT. 22.00 Album płytowy. 22.50 Radiokomputer nocą. 23.30 Wiad. 23.50 Melodie na dobranoc.

TELEWIZJA

PROGRAM I

9.30 Domator
9.35 Domowe przedszkole
10.00 DT — wiadomości
10.10 Domator
10.20 „Jak zdobywano Dziki Zachód" — (4) — serial prod. USA
16.20 DT — wiadomości
16.25 Dla młodych widzów — „Krąg" — magazyn harcerzy
16.50 Dla dzieci: „Cojak" — teleturniej
17.15 Teleexpress
17.35 „Człowiek dla człowieka" — magazyn PCK
17.45 Gazeta rolnicza
18.10 Telewizyjny Informator Wydawniczy
18.30 Klinika zdrowego człowieka
18.50 Dobranoc: „Wodnik Czapeczka"
19.00 „Lex" — magazyn społeczno-prawny
19.30 Dziennik
20.00 „Jak zdobywano Dziki Zachód" (4) — serial prod USA
21.35 Czas działania (3) — Kogo chronić?
22.00 Konferencja prasowa rzecznika rządu
22.15 „Wielki początek" — film dok.
22.40 DT — komentarze
23.00 Język angielski (15)

PROGRAM II

16.55 Język angielski (15)
17.30 Magazyn „102"
18.00 Wiadomości (Ł)
18.30 „Koniec imperium" (3) — „Indie — karta muzułmańska"
19.30 „Kolorowy zawrót głowy" magazyn narciarski
20.00 Klucz do nowej muzyki
21.10 „Polak dzieli" — rep. (Ł)
21.30 Panorama dnia
21.45 Nowe kino greckie — „Kamienne lata"
24.00 Wieczorne wiadomości

Z głębokim żalem zawiadamiamy, że w dniu 25 stycznia 1988 r. zmarła nasza najukochańsza Matka i Babcia

Ś. † P.

BRONISŁAWA RZEPA

Pogrzeb odbędzie się w dniu 27 stycznia br. (środa) o godz. 12.30, na cmentarzu katolickim św. Anny na Zarzewie.

RODZINA

Z głębokim żalem zawiadamiamy, że w dniu 24 stycznia 1988 roku odeszła od nas na zawsze, opatrzona św. sakramentami, przeżywszy lat 87, nasza najukochańsza Matka, Siostra, Babcia i Prababcia

Ś. † P.

GENOWEFA GORĄCA

z domu TARKA
Człowiek wielkiej dobroci.

Uroczystości pogrzebowe odbędą się w dniu 27 stycznia br. (środa) o godz. 14.30, na cmentarzu św. Franciszka przy ul. Rzgowskiej, o czym powiadamia pogrążona w smutku

RODZINA

Prosimy o nieskładanie kondolencji.

Z głębokim żalem zawiadamiamy, że w dniu 25 stycznia 1988 r. zmarła nasza kochana Matka, Teściowa i Babcia

Ś. † P.

HELENA KUNCE

Wyprowadzenie zwłok nastąpi dnia 27 stycznia br. (środa) o godz. 15, z kaplicy Starego Cmentarza przy ul. Ogrodowej, do grobu rodzinnego.

RODZINA

Prosimy o nieskładanie kondolencji.

Ś. † P.

MARIANNA MICHALSKA

z d. RUTKIEWICZ,

żyła lat 101, zmarła 23 stycznia 1988 roku.

Pogrzeb odbędzie się dnia 27 stycznia br. (środa) o godz. 13, z kaplicy cmentarza na Kurczakach. Pogrążeni w smutku żegnają z wielkim żalem:

CÓRKI, WNUCZKI, WNUKI, PRAWNUCZKI i PRAWNUKI

W dniu 23 stycznia 1988 roku zmarł, w wieku lat 63, nasz najukochańszy Mąż, Ojciec, Teść i najwspanialszy Dziadziuś

Ś. † P.

STEFAN PUSTELNIK

Pogrzeb odbędzie się dnia 27 stycznia br. (środa) o godz. 14, z kaplicy cmentarza rzym.-kat. na Dołach, o czym zawiadamiają pogrążeni w głębokim smutku:

ŻONA, SYN, SYNOWA i WNUKOWIE

Prosimy o nieskładanie kondolencji.

Pogrążeni w głębokim smutku zawiadamiamy, że zmarł nagle, nasz najukochańszy Przyjaciel, Mąż, Ojciec i Brat

Ś. † P.
DOC. MGR

STEFAN PALIGA

Uroczystości pogrzebowe odbędą się w dniu 27 stycznia br. (środa) o godz. 13.45 na Starym Cmentarzu rzym.-kat. przy ul. Ogrodowej. Pogrążone w smutku:

ŻONA, DZIECI i NAJBLIŻSZA RODZINA

Ś. † P.

HELENA JAKUBOWSKA

z domu PRZESPOLEWSKA, przeżyła lat 68, zmarła dnia 23 stycznia 1988 roku.

Pogrzeb odbędzie się w dniu 27 stycznia br. (środa) o godz. 13, na cmentarzu rzym.-kat. na Dołach, o czym w głębokim smutku zawiadamiają:

CÓRKI, SYN, SYNOWA i WNUKI

Zmarła w dniu 20 stycznia 1988 roku

Ś. † P.

JULIA WASZKIEWICZ

Uroczystości pogrzebowe odbędą się dnia 27 stycznia br. (środa) o godz. 11, w kaplicy cmentarza na Dołach, o czym zawiadamia

SYN

Moda, pieniądze, surowce...

(Korespondencja własna z Moskwy)

Wyobraźcie sobie państwo kilkanaście długonogich, pięknych dziewcząt, we wspaniałych lisich i karakułowych futrach w kolorze głębokiej czerwieni, a potem kolejnych kilkanaście piękności w amarantowych, wykończonych czarnym futrem płaszczach. W takich właśnie ognistych kolorach prezentowanych na białym tle, rozpoczął się pokaz radzieckiej kolekcji przedstawionej jako pierwszej na Kongresie Mody RWPG, odbywającym się w Moskwie tuż przed Bożym Narodzeniem.

To, co pokazali radzieccy projektanci było w bardzo dobrym stylu. Piękne okrycia damskie i męskie z dobrych wełen, o najnowszych formach, liniach i kolorach. Pomysłowe dziewiarstwo w wydaniu sportowym o wręcz zaskakujących rozwiązaniach kolorystycznych, piękne suknie wełniane na popołudnie wspaniałe w pomyśle „małe czarne", okazały jedwabny i błyszczący „wieczór".

Kolekcja ta zdobyła pierwsze miejsce. I zasłużenie. Na drugim uplasowali się Bułgarzy. Ich propozycje profesjonalnie dobre, stanowiły jednak powtórzenie pomysłów z lat poprzednich. Polska kolekcja zajęła trzecie miejsce, a prezentowała się bardzo dobrze. Piszę z całym przekonaniem, choć stanowiło to dla mnie miłe zaskoczenie. Podczas prób nie wyglądała ona aż tak dobrze. Tymczasem zaprezentowana przez piękne modelki, których każdy ruch przestudiowany był do najmniejszego szczegółu, na tle innych kolekcji okazała się oryginalna a przy tym życiowo (technologicznie, przemysłowo) realna. Po prostu były to propozycje konkretnych zakładów nie zaś przygotowane na tę jedyną okazję niepowtarzalne wzory. Unikat — zapewne o niejednej z pięknych rzeczy prezentowanych na kongresie powiedzieć by można

POLSKA ODZIEŻ W MOSKWIE

Zebrana w wielkiej sali pokazów gmachu RWPG publiczność nagrodziła polską kolekcję dużymi brawami. A była to publiczność po części profesjonalna, bo byli tu także przedstawiciele fabryk przemysłu lekkiego i projektanci z poszczególnych republik radzieckich. Brawa te wynikały również z dobrej opinii, jaką cieszy się polska konfekcja na tym rynku. Nasza odzież krótko wisi tu na wieszakach sklepowych. Co do sklepów moskiewskich, to zwłaszcza w centrum jest ich sporo dużych, eleganckich, przeszklonych o interesująco rozwiązanych wnętrzach. Zaopatrzenie niezłe, ale i ruch ogromny. Codziennie do tego miasta zjeżdża 2 mln osób z całego kraju po zakupy! Toteż kupujących wszędzie dużo. A konfekcja? — Standardowa i wcale nie najtańsza, gdy ją porównać z zarobkami. I podobnie jak u nas, to co ekskluzywne, choć drogie, długo nie czeka na klienta. Przyznać zresztą trzeba, że moskwianki chodzą coraz lepiej ubrane a dobra konfekcja i kosmetyki budzą ich żywe zainteresowanie.

W czasie trwania Kongresu Mody telewizja moskiewska podała informację o podpisaniu umowy na mocy której powstaną w Związku Radzieckim

SALONY „BURDY"

W tym samym czasie w hotelu RWPG spotkaliśmy **Eugeniusza Zarzyckiego** — b. wiceministra przemysłu chemicznego i lekkiego który prowadził w Moskwie rozmowy na temat dodatkowych transakcji ze Związkiem Radzieckim, dzięki którym polski przemysł lekki otrzyma dodatkowe surowce. Taka współpraca między radzieckim i polskim Ministerstwem Przemysłu Lekkiego rozpoczęła się przed dwoma laty. Polska strona za tkaniny bawełniane, tzw. wkłady odzieżowe i lentex otrzymała różne włókna i anilanę.

I w tym roku ta forma współpracy będzie kontynuowana. Przewiduje się transakcje za ponad 20 mln rubli, a szczegóły omawiane będą w styczniu. Dodać też trzeba, że partner radziecki lepiej niż strona polska wywiązywał się z umów. W ubiegłym roku dostawy włókien poliestrowych w pewnym momencie uchroniły niektóre polskie fabryki przed postojami. W dodatku rozszerzono strukturę sprzedawanych wyrobów. Od partnera radzieckiego polski przemysł lekki kupił włókna poliestrowe i skóry bydlęce. Z naszej strony zaoferowano dodatkowo kosmetyki i meble. Transakcje stały się też korzystniejsze. Od ubiegłego roku rozliczane są na zasadzie 1:1, miast 1:0,45, jak dotąd. Uzgodniono także, że i wolumen transakcji wzrośnie do 26 mln rubli.

CO SIĘ KOMU OPŁACA?

— Polskie fabryki przemysłu lekkiego powinny być tą sprawą zainteresowane — komentował E. Zarzycki. — Tym sposobem otrzymują np. 12,7 tys. ton włókien chemicznych, podczas gdy cały import tych włókien ze strefy dolarowej wynosi 32 tys. ton. Taka transakcja stanowi zatem dla polskich zakładów, odczuwających kłopoty surowcowe, liczący się zastrzyk. A mimo to nie dość rytmicznie realizowano w ubiegłym roku ten eksport do ZSRR...

— Klimat dla eksportu jest bardzo dobry — tłumaczy dyr. **Biniecki** ze Zrzeszenia Producentów Odzieży. W pierwszym półroczu 1987 wszystko odbywało się bardzo dobrze. Problemy zaczęły się w drugiej połowie roku, gdy fabryki włókiennicze nie dostarczyły stosownej ilości tkanin. W sumie zakłady przemysłu odzieżowego sprzedały do ZSRR 12 mln sztuk odzieży za 130 mln rubli. Do pełnej realizacji tego eksportu zabrakło w zeszłym roku 10 mln rubli. Dlaczego?

Sedno tkwi w zasilaniu dewizowym. Dziś każda fabryka ma własne konto majątkowe. I nikt nikomu nie da pieniędzy na „piękne oczy". Nieczęsto w dodatku się zdarza, aby eksporter odzieży na Zachód szył jej także dużo do ZSRR. Nie każdy zatem ma jednocześnie ruble i dolary. A za barwniki i środki wykończalnicze trzeba płacić „zielonymi". W tym roku, choć tak wiele jest niewiadomych, ta sprawa jest już jasna. Dosłownie kilka dni temu — 6 stycznia — postanowiono że z rezerwy ministra ds. współpracy z zagranicą fabryki odzieżowe otrzymają 5 mln dolarów (na potrzebnych 6,5 mln), na zasilenie dewizowej produkcji eksportowej do krajów socjalistycznych. To powinno uczynić ten eksport bardziej atrakcyjnym dla fabryk.

EKSPERYMENT, KTÓRY WARTO ZDYSKONTOWAĆ

Strony radziecka i polska uzgodniły, że polska, ekskluzywna konfekcja oferowana przez „Modę Polską" w Moskwie sprzedawana będzie na zasadach komisowych, ale po cenach takich jak u nas w kraju, nie zaś według cen clearingowych, obowiązujących w RWPG. Jeszcze nie wszystkie szczegóły

Fot.: A. WACH

zostały omówione, ale zgoda partnera radzieckiego na tę formę sprzedaży — twierdzi dyr. Biniecki — jest dla nas krokiem naprzód. W ten sposób powstaje bowiem platforma do przyszłych rozmów na temat cen w ogóle. Jeśli ta konfekcja będzie chętnie kupowana — a przecież sklep „Moda Polska" w Moskwie bardzo dobrze funkcjonuje — będzie argument do wzrostu liczby takich sklepów, a potem także do odejścia od formy komisowej na rzecz sprzedaży bieżącej. To zaś stanowiłoby kolejny przyczółek do rozmów na temat cen za naszą konfekcję, do tego, by odejść od sprzedaży „na wagę".

Jeśli zatem eksperyment się uda będzie to także kolejny argument na rzecz eksportu polskiej odzieży na radziecki rynek. Rynek, na którym — jak podkreśla dyr. **Henryk Rzepka** z delegatury „Textilimpexu" w Moskwie — coraz bardziej widać Jugosłowian i Bułgarów z ich wyrobami przemysłu lekkiego. Transakcje o dodatkowych dostawach wyrobów za surowce wydały się im nader interesujące.

AGNIESZKA OSTAPOWICZ

Informacja OPZZ

(Dokończenie ze str. 1)

dochodach. Tak więc np przy dochodach najniższych, tj do 7 tys. zł na osobę w rodzinie, zasiłek wyniósłby 7500 zł, przy największych zaś, przekraczających 13 tys zł na osobę przysługiwałby zasiłek w kwocie 2 tys zł.

Zbliżenie stanowisk, choć nie pełną zgodność poglądów, uzyskano również w sprawie podwyżek emerytur i rent. Chodzi o wypłacanie do każdej emerytury i renty, niezależnie od wiosennej waloryzacji i jesiennych podwyżek rewaloryzacyjnych, dodatku uzupełniającego w kwocie 3200 zł. Proponuje się ponadto przyznanie dodatkowej rekompensaty w wysokości 2600 zł wypłaconej w ciągu roku w dwóch ratach, osobom które odeszły na emeryturę lub rentę niedawno i w związku z tym nie są jeszcze objęte waloryzacją.

Odpisy podstawowe na zakładowe fundusze socjalny i mieszkaniowy proponuje się powiększyć niezależnie od waloryzacji ustawowej, stosownie do planowanego na br. przeciętnego wynagrodzenia w gospodarce uspołecznionej. Odpis ten, jak wiadomo, wynosi: na fundusz socjalny — 25 proc tego wynagrodzenia na 1 pracownika, a na fundusz mieszkaniowy — 12,5 proc.

Są to główne problemy, wokół których toczyły się negocjacje. Ponadto trwają obecnie rozmowy w innych kwestiach m in. z kierownictwem NBP w sprawie waloryzacji wkładów oszczędnościowych ludności oraz funduszów związkowych na kontach bankowych.

Działania osłonowe, które mają towarzyszyć projektowanym podwyżkom cen artykułów podstawowych, są oczywiście wciąż jeszcze propozycjami. Żadna decyzja dotychczas nie zapadła. Szczegółowa informacja o wynikach negocjacji z rządem, o wspólnych ustaleniach i o rozbieżnościach będzie przedstawiona 28 bm na posiedzeniu Komitetu Wykonawczego OPZZ.

na innych łamach

Jak to właściwie jest? Czy w klasie robotniczej naprawdę dominują poglądy, że wszyscy powinni mieć równo, bo mają jednakowe żołądki, czy też nie? Tworzy się przecież różne teorie na temat, rzekomo wszechogarniającego kraj, egalitaryzmu. Tymczasem jak to zwykle bywa problem jest bardziej skomplikowany. Oto w **„POLITYCE"** Jacek Poprzeczko przedstawia wyniki badań zespołu naukowców z warszawskiej SGPiS. Badania przeprowadzono wśród załóg Huty Warszawa i poznańskich zakładów im. H. Cegielskiego. Pytano ankietowanych też o stosunek do różnych form własności. Oto co pisze m. in. J. Poprzeczko:

„Jak (...) rysuje się ogólny obraz pożądanej struktury własnościowej w polskiej gospodarce? Dominującą formą, zdaniem ankietowanych, powinna być własność państwowo-pracownicza. Uzupełniającą w stosunku do niej rolę powinna odgrywać własność prywatna (rodzinna) oraz spółdzielcza. Własność »czysto państwowa« powinna być ograniczona do dziedzin o szczególnym znaczeniu dla gospodarki. Wreszcie własność »czysto kapitalistyczna« stanowić może tylko margines (...).

Poparcie prawie 90 proc. ankietowanych w obu zakładach zyskała zasada silnego zróżnicowania zarobków według kwalifikacji i wkładu pracy. Ok. 75 proc. opowiada się za zwalnianiem źle pracujących. Również z odpowiedzi na inne pytania, przy porównaniu z wynikami badań poprzednich, można wnioskować, że wyraźnie zmniejsza się poparcie dla pojmowanego w uproszczony sposób egalitaryzmu. Większość ankietowanych odrzuca np. postulat ograniczenia dochodów dla najlepiej zarabiających. Jednocześnie zdecydowana większość sprzeciwia się ograniczeniu nakładów państwa na opiekę nad ludźmi gorzej sytuowanymi. Stosunkowo wysokie poparcie (61 proc.) zyskała zasada pełnego zatrudnienia."

Podobnie jak z egalitaryzmem, ma się sprawa z oceną stanu naszej gospodarki i perspektyw jej wyjścia z obecnego „dołka". Prof. Józef Kaleta w **„ODRODZENIU"** prezentuje swoje poglądy w taki oto sposób:

„Wbrew wielu sceptycznym opiniom mamy w gospodarce polskiej ogromne rezerwy zarówno ludzkie, jak i rzeczowe, które mogą być wykorzystane w okresie 2—3 lat (...).

Jeśli przedsiębiorstwa gospodarki uspołecznionej nie mogą obecnie wytrzymać konkurencji z przedsiębiorstwami prywatnymi i zagranicznymi, to głównie z tego powodu, że w tych ostatnich są nieco mniejsze ograniczenia biurokratyczne. Nieprawdą jest, że przedsiębiorstwa państwowe z natury skazane są na przegraną w konkurencji z przedsiębiorstwami prywatnymi. Liczne przedsiębiorstwa państwowe z powodzeniem konkurują z sektorem prywatnym w krajach kapitalistycznych i konkurowały także w Polsce do 1939 r. (...).

Minimum myślenia — maksimum zaświadczeń

Czy można w ciągu 2—3 lat uchylić ograniczenia biurokratyczne, hamujące eksport, rozwój produkcji, przedsiębiorczość i inicjatywy przedsiębiorstw gospodarki uspołecznionej, zrównać je pod tym względem z prywatnymi i poprawić efekty gospodarki? Oczywiście można i to bez potrzeby zaciągania kredytów zagranicznych w kwocie 15—20 mld dolarów (...)"

Prof. Kaleta ma wielu przeciwników, którzy uważają go za zbytniego optymistę, ale nie odmówią mu racji, gdy bije na alarm z powodu barier biurokratycznych.

Z tymi barierami to zresztą dziwna sprawa. Oto od prawie roku mówimy o unowocześnieniu struktur administracyjnych i nawet działa specjalna komisja partyjno-rządowa, a w niej wydzielona grupa postulująca m. in. likwidację plagi zaświadczeń. Henryk Jabłonowski w **„PRZEGLĄDZIE TYGODNIOWYM"** pisze o tym tak:

„Grupa ta zwróciła się do wszystkich ministerstw, istniejących jeszcze przed zmianami w ubiegłym roku, z prośbą o podanie wykazów żądanych przez ich agendy zaświadczeń i wskazanie tych, które można zlikwidować. Odpowiedzi nie były zachęcające. Liderzy pod względem liczby zaświadczeń nie widzieli możliwości ich zmniejszenia. I tak resort budownictwa z 10 rodzajów zaświadczeń zgodził się zrezygnować z jednego, resort handlu wewnętrznego odpowiednio z 13 na 10, resort nauki i szkolnictwa wyższego z 21 na 20, resort kultury i sztuki — 24 rodzaje zaświadczeń bez zmian, resort obrony narodowej — z 57 na 53, resort zdrowia — z 22 na 21, ZUS — 76 rodzajów zaświadczeń bez zmian. W sumie z 287 rodzajów zaświadczeń ministerstwa zgodziły się na likwidację lub modyfikację 37. Pozostałych 250 — w myśl obowiązujących przepisów — musi obowiązywać nadal.

Grupa więc zestawiła wszystkie akty prawne, które trzeba będzie zmienić, aby móc zrezygnować z zaświadczeń. Jest ich w sumie kilkaset stron i praca nad modyfikacją potrwa niewątpliwie lata. Dlatego wydaje się, że z tym problemem trzeba uporać się w sposób bardziej radykalny i szybciej."

Inny stosunek do mitręgi biurokratycznej ma felietonista **„PRZEGLĄDU TECHNICZNEGO"** Sylwester Thim, który pisze:

„Gdyby wszystko można było załatwić na zdrowy rozum i od ręki — zapanowałby niezmierny chaos w zarządzaniu na wszystkich szczeblach. Ludzie są rozmaici, jeden ma zdrowy rozsądek bardziej, inny — mniej rozwinięty. Po to są przepisy, aby niezależnie od kwalifikacji umysłowych, każdy urzędnik analogicznego szczebla, obojętnie w jakim miejscu Polski urzęduje — działał w podobnych sprawach — identycznie.

Spośród wszystkich zawodów uznanych za umysłowe, zawód urzędniczy został tak pomyślany, aby pracę umysłową ograniczyć do minimum. Jednostki słabe, nieodporne na stres (...) — szybko opuszczają grono biurokratów i zaczynają żyć przedsiębiorczo."

I w tej samej mniej poważnej, tonacji odnotujmy za Klaksonem w **„SZPILKACH"** powstanie w Małopolsce Ruchu Polityki Realnej grupującego 11 członków o różnej orientacji od liberałów do konserwatystów. Według założeń programowych przywódcy RPR J. Korwina-Mikke:

„Zniesione (...) zostanie równouprawnienie kobiet nie tylko w życiu społecznym i zawodowym — również w rodzinie i w małżeństwie.

Likwidacja równouprawnienia kobiet w rodzinie uzasadniona jest tym, że obecnie kobieta wychodzi za mąż za byle kogo, bo mając równe prawa może stawiać się hardo mężowi, co go zmusza do bicia żony na kwaśne jabłko. Gdyby kobieta wiedziała, że będzie musiała być mężowi posłuszna, starannie wybierałaby takiego, który jej nie skrzywdzi — wyjaśnia z powagą przywódca Ruchu Polityki Realnej."

W RPR są także monarchiści, których Klakson tak charakteryzuje:

„Polski ruch monarchistyczny tym różni się od wszystkich ruchów monarchistycznych jakie istniały na świecie, że nie wysuwa żadnego kandydata do tronu. To tajemniczy fenomen. Skoro monarchiści liczą dwóch członków powinni już mieć dwóch pretendentów."

Tyle Klakson. A w **„PRZEKROJU"** czytamy:

„Ekonomiści — to są tacy faceci, którzy mówią nam, co mamy robić z naszymi pieniędzmi dopiero wtedy, kiedy sami już zostali bez forsy."

T-o

Ile można stracić

O zmianach w systemie oszczędzania na książeczkach mieszkaniowych PKO informowaliśmy wielokrotnie. Okazuje się, że wiadomości te nie dotarły do wszystkich zainteresowanych, o czym świadczą spore kolejki przed kasami banku przy ul. Piotrkowskiej 74 w Łodzi. Przypominamy zatem, że **sprawa dotyczy 172 tys. posiadaczy książeczek założonych przed 1 stycznia 1983 roku.** Ci, którzy otworzyli takie książeczki po tym terminie nie muszą udawać się do banku.

— Do tej pory w rejestrze III Oddziału NBP — mówi dyr. **Jacek Piotrowski** — figuruje jeszcze 36.400 obywateli, którzy nie zmienili zasad oszczędzania, co oznacza, że nie wpłacili choćby jednej składki w wysokości, co najmniej 500 zł. **Termin takiej operacji mija 31 marca 1988 r.**

Przypominamy więc, że jeśli **ktoś nie wpłaci wymaganej składki,** tzn. nie zmieni w taki sposób zasad oszczędzania na książeczce mieszkaniowej **straci tzw. premię gwarancyjną, a wysokość oprocentowania zmniejszy się z 15 do 6 proc.** Książeczka mieszkaniowa stanie się skutkiem tego zwykłą książeczką PKO z możliwością wypłacania na każde żądanie.

Wśród tych którzy nie zmienili dotychczas zasad oszczędzania, jest grupa ok 20 tys. osób które mają na książeczkach zgromadzony pełny wkład wymagany przez spółdzielnię. Osoby te również muszą zadeklarować przejście na nowe zasady, a zatem wpłacić minimum 500 zł.

W. M.

Między nami krótkofalowcami

Pogadanka z królem na falach eteru

W Łódzkim Oddziale Polskiego Związku Krótkofalowców jak zwykle gwarno. W poniedziałki i piątki spotykają się tu krótkofalowcy aby załatwić sprawy organizacyjne odebrać lub wysłać karty potwierdzające łączność lub wymienić z kolegami doświadczenia. Szczególnie zapracowany jest nowo wybrany prezes zarządu PZK — Zygmunt Orzechowski (SP7IUO).

— Gratuluję wyboru!

— Dziękuję. Wiem jaka praca nas, członków zarządu, czeka w tej kadencji i ile spraw jest do załatwienia...

— Jakie są twoje plany?

— Bardzo chcielibyśmy zainteresować młodzież krótkofalarstwem. Jak wiesz, krótkofalarstwo to nie tylko łączność radiowa, ale również własne opracowania, własne konstrukcje, zdobywanie doświadczeń, podnoszenie kwalifikacji... Chciałbym aby młodzież mogła się tego uczyć i mieć satysfakcję z tego co robi. Serdecznie zapraszam do naszych klubów. Chciałbym powiększyć liczbę klubów osiedlowych. Nie na wszystkich osiedlach są takie, a jest przecież sporo młodzieży, która chętnie do nas przylgnie. Nie wierzę aby nie było pomieszczeń, które można by zaadaptować do naszych potrzeb.

Druga sprawa to licencje „portable" i „mobile". Chodzi tu o umożliwienie nam korzystania z przenośnych urządzeń. Tego sami nie załatwimy — decyzja należy do Ministerstwa Łączności oraz głównego inspektora PIR. W sąsiednich krajach takie licencje są wydawane.

Kolejny problem, to brak części elektronicznych. Nasi koledzy budują własne konstrukcje lub przerabiają urządzenia przekazywane przez zakłady pracy. Nasz przemysł nie produkuje takich urządzeń dla naszych potrzeb, a zachodnie są bardzo drogie. Mimo tych trudności chcemy powiększyć liczbę kolegów biorących udział w zawodach krajowych i zagranicznych.

— A co powiesz o komputerach?

— Oczywiście, jest to dziś jedna z ważnych dziedzin naszej pracy. Używając komputera, można pracować na tzw. RTTY. To odpowiednik łączności dalekopisowej przez radio. Jest — jak sam dobrze wiesz — wiele programów na komputery w naszej dziedzinie, np. obliczanie układów rezonansowych, obliczanie transformatorów, anten, itp. Można prowadzić dziennik stacji na komputerze i w ułamku sekundy sprawdzić czy miałeś łączność ze swoim korespondentem. To też jest jeden z problemów zarządu, aby tę technikę upowszechnić. Jak wiem, kilku kolegów ma komputery — ty również. Polecam, bo to bardzo ciekawa sprawa. Służę pomocą każdemu zainteresowanemu.

— Wspomniałeś o zawodach...

— Krótkofalarstwo ma swoje zawody sportowe — krajowe i zagraniczne. W naszych klubach są koledzy mający poważne sukcesy. PZK zrzesza krótkofalowców z ZHP i LOK. Zainteresowani z powodzeniem biorą w nich udział. O ich sukcesach niech świadczą zdobyte dyplomy.

— W naszym środowisku są i tacy koledzy, którzy na swojej mapie krótkofalarskiej nie mają wolnych miejsc, z którymi nie mieliby łączności...

— Owszem, są i tacy. Są też koledzy mający potwierdzone łączności ze znanymi w świecie osobistościami, np. królem Jordanii Husajnem. Bardzo często można słyszeć rozmowy senatora Zbigniewa Brzezińskiego, czy premiera Indii Ghandiego i jego małżonki. Zaliczyć taką łączność, to naprawdę sztuka, ponieważ nasi koledzy mają urządzenia o niewielkiej mocy i trudno im się „dobić" do takich korespondentów.

— Zastanawia mnie pewna sprawa: jesteś prezesem, masz obowiązki zawodowe, masz rodzinę. Jak to wszystko godzisz? Kiedy znajdujesz czas na pogawędki przez radio?

— Krótkofalowcy to ludzie zaradni, zdyscyplinowani. Jakoś potrafimy to godzić. A naprawdę warto, bo przyjemność łączenia się z całym światem, to frajda!

Rozmawiał Ryszard Jaworski (SP7NPW)

SPÓŁDZIELCZA AGENCJA TURYSTYCZNA „PRYZMAT"

zaprasza na:

- **EKSPRESS NARTY — dwupółdniowe weekendowe wyjazdy narciarskie z instruktorami PZN (w styczniu i marcu w Beskid Śląski — cena 2.765 zł, w II połowie lutego do nowego zespołu wyciągów narciarskich „Tobołów" w Gorcach — cena ok. 3.600 zł).**
- **WCZASY ZIMOWE (poza feriami) w Szczyrku, Wiśle, Rabce, Szczawie, Ochotnicy, Kamesznicy (7 i 14 dni).**
- **WCZASY w okresie świąt wielkanocnych — 5- i 7-dniowe.**

Przyjmujemy zlecenia od szkół, instytucji, na organizację imprez turystycznych wszelkiego typu (wczasy, wycieczki, weekendy).

Uwaga! Dla młodzieży szkolnej organizujemy najtańsze wycieczki w formie rajdów pieszych w górach!!!

SUPEROKAZJA!!! 2-3-osobowy pokój w terminie od 31 stycznia do 13 lutego br. w Niedźwiedziu w zamian za naukę gry na harmonii.

Informacje i sprzedaż w siedzibie agencji — Łódź, ul. Jaracza 7 (wejście z drugiej bramy w prawo), tel. 32-63-79, w godzinach 10—16 (od poniedziałku do piątku). 295-k

nieruchomości

KUPIĘ dom wolno stojący lub segment w stanie surowym lub częściowo wykończony. Wiadomość: tel. 51-51-22 po 18. 2076 g

KUPIĘ działkę budowlaną, uzbrojoną, — tel. 34-38-25. 2168 g

DUŻĄ działkę zagospodarowaną, ogrodzoną z czynną gastronomią, przy trasie przelotowej — sprzedam, inne propozycje. Listy 2224 Biuro Ogłoszeń, Piotrkowska 96.

SPRZEDAM notarialnie działki w Gałkówku, tel. 74-18-64. 2173 g

SPRZEDAM ogród 1 ha w Głownie. Łódź tel. 33-65-97 po 19. 2112 g

DOM jednorodzinny (punkt handlowy) — zamienię na bloki. — 57-83-06. 2195 g

KSP „OŚWIATA"
ODDZIAŁ WE WROCŁAWIU

ORGANIZUJE KURSY
2-tygodniowe, połączone z wczasami w Karpaczu i Przesiece w I i II kwartale br.:

- **kierowników zakładów gastronomicznych,**
- **ajentów handlowych,**
- **kwiaciarstwa-bukieciarstwa,**
- **tkactwa artystycznego,**
- **kwalifikacyjne na tytuł czeladnika lub mistrza.**

LICZBA MIEJSC OGRANICZONA.

Zgłoszenia przyjmuje KSP „Oświata" Oddział we Wrocławiu, ul. Kolejowa 36, tel. 364-49, ul. Ruska 46, tel. 44-25-64 lub 377-77.

203-k

BIURO STUDIÓW I PROJEKTÓW ENERGETYCZNYCH „ENERGOPROJEKT"
w Warszawie, ul. Krucza 6/14
Oddział Projektowania w Łodzi, al. Mickiewicza 24

★ ZATRUDNI ★

- **inżynierów i techników mechaników na stanowiskach projektantów-konstruktorów, asystentów i kreślarzy.**

Informacji o warunkach pracy i płacy udziela sekretariat Oddziału Projektowania w Łodzi, al. Mickiewicza 24, XIV piętro, pokój nr 1412, telefon 36-21-66.

510-k

MIEJSKIE PRZEDSIĘBIORSTWO ELEMENTÓW BUDOWLANYCH
w ŁODZI, ul. DEMOKRATYCZNA 89/91

zatrudni natychmiast:

- **kierownika zakładu prefabrykacji,**
- **majstra zakładu prefabrykacji,**
- **specjalistę ds. energetycznych.**

Warunki pracy i płacy do omówienia w dziale spraw pracowniczych przy ul. Demokratycznej 89/91, tel. 81-62-82. Zakład nie zatrudnia pracowników po samowolnym porzuceniu pracy.

80-k

PKP — KOLEJOWE ZAKŁADY USŁUGOWE
w WARSZAWIE, ul. POKORNA 11
OGŁASZAJĄ
PRZETARG NIEOGRANICZONY

na czyszczenie okresowe elektrycznych zespołów trakcyjnych i wagonów osobowych w Lokomotywowni Łódź-Olechów i na stacji Piotrków Tryb.

W przetargu mogą brać udział przedsiębiorstwa spółdzielcze i prywatne.

Szczegółowych informacji udziela dział techniczny Kolejowych Zakładów Usługowych w Warszawie, tel. 36-56-86. 217-k

kupno-sprzedaż

„NEVADĘ" lub „Bonanzę" kupię, tel. grzecz. 87-03-10. 2188 g

STÓŁ pingpongowy, szafki kuchenne, kupię. — 33-29-92. 2071 g

MASZYNĘ dziewiarską „Brother" — kupię. Tel. 55-65-02. 2201 g

ŚCIĄGACZ bawełniany — kupię. Łódź, 51-45-08. 2143 g

KUPIĘ maszynę stębnówkę LZ-3. Tel. 84-84-70 do 18, po 18 84-41-37. 2117 g

MASZYNĘ kuśnierską — kupię. Tel. 32-79-07. 2102 g

MASZYNĘ LZ-3 — kupię, 52-04-95 2109 g

TELEWIZOR kolorowy japoński nowy sprzedam. Tel. 48-64-48. 2042 g

SPRZEDAM nowy telewizor kolorowy. — Tel. 36-56-10. 2095 g

AEROGRAF, grzejnik olejowy — kupię. 57-29-96. 2079 g

TELEWIZOR kolorowy, nowy — sprzedam. — 32-46-09. 2264 g

TELEWIZOR kolorowy sprzedam, tel. 87-35-98 po 16. 2273 g 2273 g

„ELEKTRON 280D" na mniejszy zamienię, „Elektronika Color 12" — sprzedam 55-86-80. 2303 g

„COMMODORE" C16 — sprzedam. 78-56-29. 2145 g

TVC niemiecki — sprzedam. 57-03-04 po 18. 1826 g

SPRZEDAM Jowisza — 86-58-70. 10008 g

ZACHODNIONIEMIECKI nietoksyczny lakier do parkietu, telewizor „Beryl" — sprzedam, tel. 43-65-15 2272 g

SUKNIE ślubna nowa — sprzedam. 43-28-24 po 17. 2299 g

REGAŁ pokojowy, szafę, ławostół Nestor" — tanio sprzedam. Tel. 74-50-09 2228 g

SPRZEDAM obraczki, pudełki tel. 57-43-76. 2179 g

TANIO sprzedam „C-330" nowy składak. Listy 2241 Biuro Ogłoszeń, Piotrkowska 96

KON-TIKI — sprzedam. 33-29-92 2070 g

SPRZEDAM tanio siatkę ogrodzeniową. — Tel. 43-32-41. 2118 g

MASZYNĘ stolarską „Dyma 3", samochód ciężarowy „Jelcz" RTO, skrzyniowy — sprzedam — Tel. 33-26-34 po 18. 2068 g

PIEC do ceramiki — sprzedam. Żeligowskiego 56/21, po 18. 2069 g

WYTACZARKĘ, do bębnów oraz szlifierkę, ostrzałkę narzędziową — sprzedam. Hutora 27. 2066 g

pojazdy

SILNIK „Dacia 1300" — sprzedam. 48-00-88. 2133/4033

„FIATA 125p" — sprzedam Bony PKO — kupię. 87-91-33. 2208 g

FOTELIKI 126p — sprzedam. 43-84-03. 2230 g.

„126p" (1977) — sprzedam. Targowa 39 m. 26. 2239 g

POSZUKUJĘ garażu. Piotrkowska 220/3. 2127 g

lokale

KUPIĘ mieszkanie, tel. 33-98-34 2292 g

DO wynajęcia mieszkanie trzypokojowe telefon. Listy 3657 Biuro Ogłoszeń Piotrkowska 96.

SPRZEDAM mieszkanie komfortowe, 51 m, śródmieście Listy 2243 Biuro Ogłoszeń, Piotrkowska 96.

BARDZO ładne, trzy pokoje, kuchnia, 80 m, III piętro, stare budownictwo (wszystkie wygody, z wyjątkiem c.o.) zamienię na równorzędne lub większe, koniecznie dzielnica Polesie, tel. grzecz. 82-23-57. 2271 g

DO wynajęcia M-2, na 2—3 lata, płatne z góry, 32-33-01 po 16. 2302 g

M-3 własnościowe Teofilów zamienię na podobne Gdańsk. Oferty 35994 Biuro Ogłoszeń 80-958 Gdańsk. 545 k

PRZEDSIĘBIORSTWO Przedstawicielskie „Timex" SA — Oddział Łódź, Piotrkowska 99 poszukuje powierzchni biurowo-magazynowej, ca 200—250 m na terenie Łodzi. Oferty prosimy składać osobiście lub telefonicznie: — 36-13-97, 36-56-44. 2221 g

DWA razy M-3, Widzew, zamienię na M-5, Jurczyńskiego 2/12 po 16. 2167 g

M-1, M-2 z telefonem najchętniej w śródmieściu — poszukuję. Płatne z góry. Listy 2185 Biuro Ogłoszeń, Piotrkowska 96.

2×M-3 spółdzielcze zamienię na czteropokojowe. Tel. 51-12-75. 2213 g

POSZUKUJĘ kawalerki z wygodami. Tel. 55-24-12. 2100 g

WŁASNOŚCIOWE czteropokojowe 64 m Zgierska — Pojezierska zamienię na 2 razy własnościowe 2 pokoje kuchnia lub kupię 2 pokoje, kuchnia. Listy 2132 Biuro Ogłoszeń, Piotrkowska 96.

KAWALERKI w Śródmieściu poszukuję. Tel. 36-06-53. 4331 g

KOMFORTOWE cztery pokoje z kuchnią i telefonem wynajmę, najchętniej firmie polonijnej. Telefon: 52-00-13. 1504 g

SPRZEDAM dwupokojowe mieszkanie w Łodzi — Wrocław. Tel. 22-85-74. 2211 g

ZAMIENIĘ 21 m, woda, parter, na większe, Piotrkowska 255/44 po 18. 2081 g

M-4, 62 m, Widzew-Wschód zamienię na M-3 i M-2. Wiadomość: zieleniak, Zgierska 28. 2074 g

KOMFORTOWE, około 100 m. budownictwo międzywojenne zamienię na M-4 na „Manhatanie", tel. 32-88-99. 2077 g

nauka-praca

JĘZYK rosyjski — korepetycje. 74-06-58, mgr Bugaj. 2297 g

BLACHARZA i lakiernika samochodowego — zatrudnię. Zalewowa 49. 2114 g

PRZYJMĘ pracę chałupniczą, (z wyjątkiem szycia). Wapienna 13/34 2149 g

SZYCIE chałupniczo przyjmę. 86-12-71. 2210 g

CHAŁUPNICTWO (proste szycie) przyjmie młoda rencistka lub małżeństwo. Pracę w godzinach popołudniowo-nocnych przyjmie mężczyzna. Listy 2058 Biuro Ogłoszeń, Piotrkowska 96.

PRZYJMĘ pracę w domu, oprócz szycia, posiadam lokal. Listy 2240 Biuro Ogłoszeń, Piotrkowska 96.

SOLIDNIE układających glazurę, zatrudnię. — 42-57-97. 2236 g

FOTOGRAFA laboranta, retuszerkę(a) — zatrudnię. Listy 2262 Biuro Ogłoszeń Piotrkowska 96.

MAŁŻEŃSTWO — renciści przyjmą pracę chałupniczą oprócz szycia. Udostępnią pokój z telefonem na dzień — cicha pracownia, bloki, Dąbrowa. Listy 2170 Biuro Ogłoszeń, Piotrkowska 96.

CHAŁUPNICTWO — przyjmę. Tel. grzecznościowy 34-17-97. 2220 g

DWIE młode poszukują pracy, tel. 87-57-49 po 17. 2305 g

MŁODY podejmie prace prywatnie po godz. 16. Listy 2278 Biuro Ogłoszeń Piotrkowska 96.

usługi

KINESKOPY — regeneracja, 57-33-00, Lubartowicz. 38598 g

TELENAPRAWA, 43-28-67, Rosiak. 38812 g

VIDEOFILMOWANIE, Ryszewski, — 57-21-17, 52-62-79. 190 g

VIDEO-FILM — (PAL, NTSC) rejestracja uroczystości, Kropat. — 86-10-28 164 g

PAL/SECAM instaluję magnetowidy, mikrokomputery — przestrajam. inż Kamiński. tel. 48-13-37. 39623 g

NAJNOWOCZEŚNIEJ pioro tapicerkę, dywany, 36-60-14. Faustmann. 3403 g

DYWANY, tapicerkę czyścimy metodą pioracossącą, 86-53-67. Bednarska. 582 g

PODCIŚNIENIOWE pranie dywanów. Prus, — 55-62-64. 39620 g

WYPOŻYCZALNIA magnetowidów, telewizorów, videokamer, komputerów videokaset. Rudnicka — Guzewska. 57-77-22. Wojska Polskiego 140/142 m. 6. 10—18. 861 g

CYKLINIARSTWO — 43-84-74. Dobrzyński. 39629 g

WYSTRÓJ wnętrz — boazerie. 48-91-94 Czepil. 1712 g

CYKLINOWANIE, lakierowanie nietoksyczne, 43-24-18. Antczak. 1298 g

UKŁADANIE, cyklinowanie, lakierowanie parkietów, Bohdziun, — 74-73-24. 2704 g

CYKLINOWANIE, układanie — mozaiki. — 43-91-62 Kluszczyński. 39461 g

CYKLINOWANIE, lakierowanie. Kowalski — 87-66-28. 2092 g

CYKLINOWANIE, 43-78-48 Pytlasiński. 2135 g

„JOWISZ" — telenaprawy, przestrojenia PAL, 48-18-81, 52-14-33, Klażyński. 2219 g

TELENAPRAWA. Brzozowicz — 33-16-76, 33-13-89. 39528 g

„RUBIN", „Elektron" — naprawa, 51-44-54. Gogulski. 39232 g

LODÓWKI naprawa — Pawłowski. 36-16-88.

MONTAŻ karniszy. Uszczelnianie okien. Zapinki. 34-39-38. Pająk. 39866 g

ZABEZPIECZANIE antywłamaniowe i tapicerka drzwi, zamki, drzwi harmonijkowe rachunki spółdzielcze. Türschmid. 43-27-74 (8—16). 38820 g

ŻALUZJE — instaluję — 48-94-30. Zamysłowski. 1268 g

TĘPIMY gryzonie, robactwo. Gwarancja, rachunki. Kowalik — 52-03-14. 1899 g

EKG u pacjenta 57-55-55 Drozd. 39597 g

PRALKI automatyczne naprawa — Fortuniak 81-45-60. 39950 g

ŻALUZJE zakładam. — 51-99-88 Zubrzycki. 3448 g

ŻALUZJE — montaż. Skrzypek Łódź, — tel. 51-87-83. 652 k

PRODUKUJĘ pudełka okrągłe z polipropylenu, pojemność 40 ml. Henryk Milczarek, Zagórska 31 Łowicz. 2150 g

ZAKŁAD konserwacji posesji i mieszkań oferuje usługi. Tel. 43-38-75 — Rogulski 2300 g

TAPETOWANIE, Karpowicz. 74-86-35. 2154 g

USŁUGI wod.-kan. i c.o., Stysiak. Tel. 84-59-37. 2152 g

USŁUGI hydrauliczne. — 84-13-09, Moskal. 2093 g

ZDJĘCIA zębów — wynik natychmiast — 86-54-96 dr Radomiński. 39456 g

GINEKOLOG — codziennie 18—19. Mickiewicza 13, Kubasiewicz. — 36-65-65. 39674 g

EKSPRESOWA naprawa protez zębowych. Piotrkowska 204/210. Wilczyńska. 35489 g

różne

POSIADAM pomieszczenie warsztatowe 60 m siła, woda; samochód dostawczy, gotówkę, oczekuję poważnych propozycji. Zduńska Wola, Szkolna 10B/16. 2208 g

POSIADAM zakład stolarski, przyjmę wspólnika. Tel. 34-17-35. 2136 g

POSIADAM lokal, plac 1000 m, (dwie szwaczki) — oczekuję propozycji. Grzejnik olejowy sprzedam. Grabieniec 11 C m. 72 blok 263. 2284 g

zguby

IGA Detka zgubiła legitymację studencką — 16377/AM. 2085 g

RYSZARD Walczak zgubił leg. i świadectwo czeladnicze wydane przez Izbę Rzemieślniczą, Łódź. 2251 g

ZAGUBIONO legitymację studencką 5296/WAM. Artur Bobruk. 2233 g

ZAGUBIONO pieczątkę: „WSS O/Gastr. Zakł. Stoł. i Buf., Bufet Nr 220". 2227 g

PRZEDSIĘBIORSTWO ZAGRANICZNE „ROMAX"
w SKIERNIEWICACH

ZATRUDNI
INŻYNIERA o specjalności inżynieria sanitarna.

Zapewniamy atrakcyjne zarobki.
Informacja tel. 40-48, telex 886999.

522-k

Drogiej Koleżance

KAZIMIERZE ZAŁOGOWEJ

wyrazy głębokiego współczucia z powodu tragicznej śmierci

Syna — Krzysztofa

składają

PRACOWNICY LABORATORIUM SZPITALA im. L. PASTEURA.

OBRONA PRAC DOKTORSKICH

Dziekan i Rada Wydziału Lekarskiego Akademii Medycznej w Łodzi podają do wiadomości, że dnia 4 lutego 1988 r. w auli Rektoratu Akademii Medycznej w Łodzi, al. Kościuszki 4, odbędą się publiczne dyskusje nad rozprawami doktorskimi:

Godz. 12 — lek. Wojciecha Omuleckiego pt.: „Analiza wpływu wybranych czynników na rokowanie u chorych z czerniakiem błony naczyniowej oka".

Promotor: prof. dr hab. Irena Świetliczko.

Godz. 13 — lek. Heleny Rotsztejn pt.: „Zachowanie się poziomu cynku w surowicy krwi oraz przebieg kliniczny trądzika młodzieńczego, u chorych leczonych doustnie siarczanem cynku (Zincteral — Polfa R)".

Promotor: prof. dr hab. Antoni Czernielewski.

Prace doktorskie oraz oceny recenzentów wyłożone są do wglądu w Bibliotece Akademii Medycznej w Łodzi, ul. Muszyńskiego 2. Wstęp na rozprawy wolny.

712-k

Koleżance

mgr GRAŻYNIE KRYSIAK

wyrazy głębokiego współczucia z powodu śmierci

OJCA

składają

KIEROWNIK i PRACOWNICY KLINIKI CHORÓB PRZEWODU POKARMOWEGO I PRZEMIANY MATERII AM w ŁODZI

Wyrazy głębokiego współczucia Kolegom

mgr inż. WOJCIECHOWI JANUSZKIEWICZOWI

z powodu śmierci

OJCA

oraz

mgr inż. JANUSZOWI JACHOWICZOWI

z powodu śmierci

TEŚCIA

składają

KOLEŻANKI i KOLEDZY z PRACOWNI TT-3 „BIPROPAP".

Państwu

mgr ELŻBIECIE i dr n. med. WOJCIECHOWI MATUSZKIEWICZOM

wyrazy głębokiego współczucia z powodu śmierci

MATKI — TEŚCIOWEJ

składają

WSPÓŁPRACOWNICY z KATEDRY MEDYCYNY SPOŁECZNEJ AM w ŁODZI

Serdeczne wyrazy współczucia Koledze

mgr inż. TADEUSZOWI KARDZIE

z powodu śmierci

MATKI

składają

KOLEŻANKI i KOLEDZY z ZAKŁADU PROJEKTOWANIA „ELTOR" ŁÓDŹ.

Wyrazy głębokiej wdzięczności wszystkim, którzy otaczali serdeczną opieką i troską w czasie choroby oraz uczestniczyli w pogrzebie mojego ukochanego Męża

Ś. † P.

CZESŁAWA DOPIERALSKIEGO

składa

ŻONA

Dnia 1 stycznia 1988 roku zmarł nasz Kolega

mgr ADAM GRUSZCZYŃSKI

RADCA PRAWNY,

członek Okręgowej Izby Radców Prawnych w Łodzi, odznaczony Medalem 40-lecia PRL.

Wyrazy współczucia Rodzinie składają:

DZIEKAN i OKRĘGOWA RADA RADCÓW PRAWNYCH w ŁODZI

Koleżance

MARII PILICH

wyrazy szczerego współczucia z powodu śmierci

MATKI

składają:

DYREKCJA i PRACOWNICY BIURA RADY WOJEWÓDZKIEJ NOT.

Wyrazy głębokiego współczucia pracownikom

EDWARDOWI BAKURZE

oraz

TADEUSZOWI BAKURZE

z powodu śmierci

MATKI

składają:

DYREKCJA, POP PZPR, NSZZ, KOLEŻANKI i KOLEDZY z FABRYKI URZĄDZEŃ PRZEMYSŁU SPOŻYWCZEGO „FASPOMA" w ŁODZI

Prof. dr hab. med. KONSTANTEMU ZAŁODZE

— kierownikowi I Kliniki Chirurgicznej Akademii Medycznej w Łodzi, wyrazy serdecznego współczucia z powodu tragicznego zgonu

SYNA

składają:

REKTOR, SENAT, DZIEKANI i RADY WYDZIAŁÓW AKADEMII MEDYCZNEJ w ŁODZI

W dniu 11 stycznia 1988 roku po ciężkich cierpieniach zasnął w Panu w wieku 64 lat

Ś. † P

RYSZARD WOJTCZAK

kombatant II wojny światowej.

Pochowany został w dniu 13 stycznia br. na rzymskokatolickim cmentarzu pod wezwaniem św. Wojciecha w Łodzi.

W głębokim bólu pozostają:

SYN z RODZINĄ, KREWNI i PRZYJACIELE.

dzień dobry!

Biuro Rzeczy Znalezionych przeniesiono w swoim czasie z ulicy Piotrkowskiej na peryferyjną ulicę Naftową, co skutecznie odstrasza uczciwych znalazców. Niektórzy jednak nie rezygnują i zawracają głowę człowiekowi urzędowo na Naftowej zatrudnionemu. Teraz, po rozszerzeniu granic Łodzi, jest nowa szansa pozbycia się natrętów. Proponujemy przenieść Biuro Rzeczy Znalezionych do Nowosolnej.

Łódzkie Zakłady Eksploatacji Kruszywa przy ul. Pryncypalnej ogłosiły w prasie, że ich obecna nazwa brzmi: „Kopalnie Surowców Mineralnych „Kosmin".

W ten prosty sposób przedsiębiorstwo dorobiło się nowych pieczątek i szyldów, zaś Łódź kopalni. Czekamy na łódzką Barbórkę!

Kartki na benzynę mają co miesiąc odcinek z napisem „dodatek". Ten kwitek uprawnia do zakupu najwyżej 3—4 miesiące w roku. Proponujemy drukować tam napis „A może dodatek?"

Przyzwyczailiśmy się, że przedsiębiorstwa wabią do siebie pracowników perspektywami pracy poza granicami kraju. Widać nauka nie idzie w las, skoro w prasowym anonsie o naborze uczniów do szkoły zawodowej w Zespole Szkół Budowlanych z Pabianic wabi się przyszłych murarzy i dekarzy możliwością pracy — przynajmniej na praktykach zawodowych — w NRD.

Czym skorupka za młodu...

Z cyklu: „Nasze dzieci":

Babcia 6-letniego Marka, która mieszka razem z jego rodziną, jest kobietą jeszcze młodą i bardzo atrakcyjną. Nie znosi jak wnuczek mówi do niej „babciu".

— No to jak mam mówić? — pyta Marek.

— Możesz mówić „ciociu", albo „proszę pani". Wszystko jedno jak. Tylko nie postarzaj mnie tą babcią.

— No dobrze, nie będę — obiecuje chłopiec.

Na drugi dzień dzwoni ktoś do mieszkania. Marek biegnie otworzyć. Przyszedł pan wezwany do naprawy piecyka gazowego.

— Babciu! — woła Marek.

Z kuchni wychodzi babcia, obrzuca wnuka złym spojrzeniem.

— A, prawda — mówi spiesznie chłopczyk. — Tutaj nie ma żadnej babci. No to niech gosposia pokaże temu panu co się zepsuło...

do widzenia!

NASZE TELEFONY: 33-41-10, 33-37-47

○ **5100 nowych mieszkań** ○ **Poprawić zaopatrzenie**

Uchwalono budżet i plan roczny

Kilka godzin trwała dyskusja poprzedzająca uchwalenie budżetu i wojewódzkiego planu rocznego podczas wczorajszej sesji Rady Narodowej m. Łodzi. Mimo że konsultacje dotyczące obydwu dokumentów trwały trzy miesiące, wielu radnych uważało, iż niektóre ich punkty wymagają poprawek.

Radny Wiesław Jóźwiak, występując w imieniu zespołu radnych PZPR stwierdził, że przyjęta w projekcie planu liczba mieszkań, które mają być wybudowane w tym roku, jest co najmniej o 100 **za niska. Podobne opinie wyrażali również inni** dyskutanci, w związku z czym komisja uchwał i wniosków wprowadziła do projektu uchwały stosowną poprawkę. **W miejsce „widełkowego" zapisu, mówiącego o wybudowaniu 4600—5100 mieszkań, wprowadzono sformułowanie, określające ich liczbę na 5100.**

Ponieważ radni biorący udział w dyskusji wyrażali zaniepokojenie zaopatrzeniem województwa w artykuły żywnościowe, wprowadzono do projektu uchwały sformułowanie mówiące o konieczności zapewnienia ciągłości oraz właściwego asortymentu dostaw mięsa i jego przetworów, a także ich należytej jakości.

Budżet i wojewódzki plan roczny **ze stosownymi poprawkami uchwalono przy dwóch głosach wstrzymujących się.**

Dochody i wydatki budżetu RN m. Łodzi ustalono w wysokości ponad 54 miliardów zł. 9 miliardów przeznaczy się na inwestycje, 5 miliardów na remonty, 2,8 miliarda na ochronę środowiska (w tym miliard na kontynuowanie budowy Grupowej Oczyszczalni Ścieków). Wszyscy byli zgodni co do tego, iż są to plany na miarę możliwości, ale nie na miarę potrzeb. Bardzo skromnie opracowany został np. plan rozwoju sieci handlu detalicznego i usług, radni zwracali też uwagę na niedostatek środków na remonty szpitali, telefonizację wsi, budowę kanalizacji wiejskiej czy też inwestycje w sferze opieki społecznej.

Nadal poważną pozycję w budżecie — po stronie wydatków — stanowią dotacje. **Tylko dla łódzkiego MPK wynoszą one 8 miliardów zł.**

Podczas wczorajszej sesji podjęto uchwały o nadaniu nazw ulicom, o rozszerzeniu listy kontrolerów społecznych IRCh w Śródmieściu i o zmianach w składzie Rady Społecznej przy Uniwersytecie Łódzkim.

(ab)

Czy zima zawita na ferie?

15.200 dzieci i młodzieży szkolnej z województwa łódzkiego wyjedzie w tym roku w pierwszej połowie lutego na ferie zimowe, w tym 11.600 z zakładów pracy, 1.200 na kolonie oświatowe, 2.200 na obozy harcerskie a 200 na zimowiska organizowane przez ZSMP.

Najwięcej placówek wypoczynkowych udało się zorganizować w województwie nowosądeckim, najbardziej w zimie atrakcyjnym (aż 20), ponadto 19 w łódzkim, 17 w gdańskim, 16 w bielsko-bialskim, 11 w jeleniogórskim, 10 w słupskim.

Około 400 uczniów z 10 łódzkich szkół sportowych wyjedzie na obozy kondycyjne, m.in. do Czechosłowacji.

4.700 kolonistów przewiozą PKP, w tym 2.600 pociągami specjalnymi. Reszta pojedzie autobusami PKS i autokarami zakładowymi.

Znacznie wzrosły w tym roku koszty: biura turystyczne żądają za 2-tygodniowy turnus po około 30 tys. zł od osoby zakłady pracy muszą wydać 22—26 tys. zł, oświata — 23—24 tys. zł. A nie są to jeszcze kalkulacje ostateczne, bowiem w związku z przewidywanymi zmianami cen kolonijne wydatki najprawdopodobniej również wzrosną. Oczywiście, rodzice poniosą tylko część kosztów, bo będą korzystać z dofinansowania zakładowego.

Dla pozostających w domu zorganizowano na terenie województwa 29 placówek półkolonijnych na 2.300 miejsc. Tradycyjnie do zimowej akcji wypoczynkowej włączyły się łódzkie kluby sportowe, ośrodki sportu i rekreacji oraz ogniska TKKF. Czynne też będą wszystkie szkolne sale gimnastyczne i pływalnie.

Teraz wiele zależy od pogody, bo cóż to za ferie bez śniegu, sanny i ślizgawki. Miejmy jednak nadzieję, że zima nie zawiedzie i wszystko będzie jak należy.

(n)

Więcej wędlin od rzemieślników

Prywatni wytwórcy skupieni w Cechu Rzeźników i Wędliniarzy sprzedali w ubiegłym roku na rynek 3940 ton wyrobów wartości 921 mln zł. W porównaniu z rokiem 1986 jest to wzrost o 30 proc. w ilości dostarczonych wędlin.

— Osiągnięcie takiej produkcji — mówi starszy cechu **Marian Zajączkowski** — było możliwe dzięki większym niż w latach ubiegłych dostawom drobiu i baraniny. Władze miasta pomogły nam także uzyskać 30 ton miesięcznie mięsa wołowego, co znacznie wzbogaciło asortyment naszych wyrobów.

Dodajmy, że jeśli chodzi o kłopoty rzemieślników, to pozostały one takie same jak dawniej: brak chętnych do pracy w zawodzie (zwłaszcza uczniów) oraz niewystarczające dostawy osłonek do wędlin (dostarczają je Zakłady Azotowe w Tarnowie) i jelit, które rzeźnicy kupują w rodzimych zakładach przemysłu mięsnego.

W. M.

Z sądu

6 LAT WIĘZIENIA
950 TYS. ZŁ GRZYWNY...

Sąd Wojewódzki w Łodzi rozpatrywał wczoraj sprawę 42-letniego Piotra B. z Konstantynowa. Pracował on w Dąbrowie (woj. miejskie łódzkie) jako magazynier pasz treściwych i towarów Okręgowego Związku Hodowców Drobnego Inwentarza. Był odpowiedzialny za nadzór nad powierzonym mu mieniem, tymczasem od stycznia 1985 r. do czerwca 1986 r. systematycznie przywłaszczał sobie pieniądze uzyskiwane z **niedozwolonej** sprzedaży towarów bezpośrednio z magazynu osobom nie należącym do związku. Fałszował też dokumenty magazynowe. Poza tym zabrał sobie dwie zamrażarki wanny i inne rzeczy. W akcie oskarżenia zagarnięte mienie oceniono na 1,8 mln zł.

Sąd uznał oskarżonego winnym popełnienia zarzucanego mu przestępstwa, z tym, że wartość mienia ustalił na 921 330 zł. Nieprawomocnym wyrokiem sąd skazał Piotra B. **na 6 lat więzienia, 950 tys. zł grzywny, 3 lata pozbawienia praw publicznych i częściową konfiskatę mienia.**

(zt)

Finał akcji „Dzieci-dzieciom"

Noworoczny bal u Mikołaja

Piękną salę Przędzalni Czesankowej „Polanii", przystrojoną jarzącymi się kolorowo choinkami, w ubiegłą niedzielę rano zapełnili mali goście, zaproszeni przez „Dziennik Łódzki" i PKPS na finałową imprezę noworoczną pod hasłem „Dzieci — dzieciom". 250 dzieci w kolorowych barwnych czapeczkach i z balonikami w rączkach od razu poczuło się jak na prawdziwym balu. Tym bardziej, że skoczna muzyka płynąca z taśm podrywała do tańca.

Zaczęło się od korowodów i pląsów. Potem można było odsapnąć i obejrzeć bajkę o Mikołaju, którą dzieci przerywały okrzykami salwami śmiechu i brawami. Wiele oklasków zebrał też iluzjonista który demonstrował mnóstwo cudów przy pomocy magicznej pałeczki. Świetnie bawiły się dzieci podczas licznych konkursów i gier, zdobywając przy tym nagrody w postaci lalek, autek misiów i innych zabawek. Dużą atrakcją był kiermasz z książkami. Każde dziecko wybrało dla siebie coś odpowiedniego, a więc dodatkowa radość.

Jeszcze raz zjawił się Mikołaj, aby rozdać wszystkim tradycyjne paczki, w których — oprócz słodyczy — były prezenty ofiarowane przez naszych czytelników — zabawki, książeczki, gry i odzież. Na zakończenie Mikołaj zaprosił dzieci na pączki i kompot. Przy stolikach można było też zaspokoić pierwszą ciekawość i zajrzeć do paczek, aby zobaczyć jak wyglądają podarunki. Oczy 10-letniej Agnieszki, która na takim balu była po raz pierwszy, błyszczały radością, gdy ściskała dużą lalę. A Marcinowi uczniowi I klasy, bardzo podobało się autko.

To był świetny bal — mówiły dzieci opuszczając zabawę po kilku godzinach.

Kas.

Olejowa bezsilność

Tytuł w zasadzie wyjaśnia wszystko — chodzi oczywiście o mocno kulejące od dłuższego czasu zaopatrzenie naszego miasta w olej jadalny. Kłopoty zaczęły się jesienią i trwają do dziś — dostawy trafiające do sklepów są nierytmiczne i małe. Podczas pobytu w Łodzi jesienią ubiegłego roku minister **Jerzy Jóźwiak** obiecał, że jeśli znajdą się możliwości rozlewania większej ilości oleju, ministerstwo zapewni miastu większe dostawy. Rozlewnia WZGS uruchomiła więc trzecią zmianę, ale niestety, nadal nie bardzo jest co rozlewać. W grudniu np. obiecano dać Łodzi dodatkowo ok. 50 ton oleju tymczasem okazało się, że w zapowiedzianej dostawie zabrakło 73 ton.

Jak to wygląda w sklepach — wszyscy wiemy. Po każdej dostawie ustawiają się natychmiast kolejki i olej znika w ciągu 2—3 godzin, mimo że nie sprzedaje się go więcej niż 1—2 butelki dla jednego klienta. Rozmawialiśmy z kierownikami kilku większych placówek spożywczych. Wszyscy potwierdzili, że otrzymują oleju za mało i że dostawy są nierytmiczne. **Do niektórych sklepów** (np. Piotrkowska 204/210) w tym roku nie dostarczono jeszcze ani jednej butelki! Nie można więc dziwić się ludziom, że gdy tylko zobaczą w jakimś sklepie olej, kupują go na zapas, często nawet nie zdając sobie sprawy z tego, iż termin przydatności do spożycia nie przekracza trzech miesięcy.

Władze miasta od dawna zdają sobie sprawę z trudnej sytuacji, ale są bezsilne, gdyż olej dzielony jest centralnie. W PHS i Wydziale Handlu UMŁ powiedziano nam, że regularnie podejmowane interwencje nie przynoszą żadnego skutku, a pisemne wystąpienia do Ministerstwa Rynku Wewnętrznego oraz do Zrzeszenia Przedsiębiorstw Przemysłu Tłuszczowego pozostają w ogóle bez odpowiedzi...

Wiadomo, że składniki do produkcji oleju sojowego pochodzą z importu, co ową produkcję znacznie ogranicza. Dlaczego jednak brakuje oleju uniwersalnego który przecież wytwarza się wyłącznie z polskich komponentów (w ub. roku był przecież urodzaj rzepaku) — nie wiadomo. Nie wiadomo także, dlaczego minister składa publiczne obietnice z których później się nie wywiązuje...

(bar)

DYŻURY RADNYCH

Dziś w godz. 15—16 w pokoju 014 A Urzędu Miasta Łodzi dyżur pełni członek Prezydium Rady Narodowej Miasta Łodzi — **Hieronim Bartel.**

W tym samym czasie w dzielnicowych i miejskich radach narodowych dyżury pełnić będą następujący członkowie prezydiów:

★ **BAŁUTY** — (ul. Zachodnia 42, p. 169) — **Jadwiga Kilmczak;**
★ **GÓRNA** (al. Politechniki 32, p. 129) — **Wiesława Krawczyk;**
★ **POLESIE** (ul. Zielona 10 p. 131) — **Janusz Pluta;**
★ **ŚRÓDMIEŚCIE** (al. Kościuszki 1, p. 117) — **Justyna Orłowska-Klaus;**
★ **WIDZEW** (ul. Armii Czerwonej 30, p. 30) — **Józef Janusz;**
★ **PABIANICE** (ul. Armii Czerwonej 16 p. 12) — **Waldemar Jagiełło;**
★ **ZGIERZ** (ul. Armii Czerwonej 1, p. 37). — **Henryk Michalak.**

(i)

W kilku zdaniach

★ **Polski Klub Ekologiczny wspólnie z Łódzkim Domem Kultury zapraszają na kolejne spotkanie z cyklu społecznej edukacji ekologicznej. W programie — „Dzień USA"** (wernisaż plakatu, projekcje filmowe, prelekcja i dyskusja). Spotkanie odbędzie się we wtorek, 26 stycznia, o godz. 17 w ŁDK, ul. Traugutta 18, sala nr 6.

★ **SDK „Lokator" (ul. Nowopolska 12)** przyjmuje zapisy na kurs tańca towarzyskiego I i II stopnia. Początek zajęć — 3 lutego.

co gdzie kiedy

WAŻNE TELEFONY

Pogotowie Ratunkowe	999
Straż Pożarna	998
Pogotowie MO	997
Informacja służby zdrowia	36-15-19
Informacja kolejowa	36-55-55
Informacja telefoniczna	913
Informacja PKS Dw. Centralny	31-97-06
Informacja kulturalna	32-84-03
Informacja PKO	36-32-11
Pogotowie wodociągowe	78-35-46
Pogotowie energetyczne: Łódź Północ	74-34-35
Łódź Południe	74-28-19
Pogotowie gazowe	74-55-23; 74-66-95 992
Pogotowie dźwigowe:	74-87-68; 74-40-41

TELEFON DLA RODZICÓW — 33-24-99 — porady wychowawcze czynny od poniedziałku do piątku w godz. 13—18.
TELEFON ZAUFANIA — 33-37-37 w dni powszednie w godz. 15—7 w dni wolne od pracy całą dobę.
MŁODZIEŻOWY TELEFON ZAUFANIA — 33-50-66 — od poniedziałku do piątku w godz. 12—18.
TELEFON ZAUFANIA dla kobiet z ciążą problemową czynny w dni powszednie w godz. 11—22 nr 57-40-33
ANONIMOWI ALKOHOLICY — tel. dla ludzi z problemem alkoholowym — 57-31-42 (poniedziałek — piątek — 17—20).
TELEFON ORIENTACJI ZAWODOWEJ I SZKOLNEJ — problemy wyboru zawodu — 33-88-61 czynny od poniedziałku do piątku w godz. od 15—18.
POGOTOWIE MIESZKANIOWE:

spółdzielcze	32-46-36
komunalne	36-33-95
osiedle Retkinia	86-78-41

TEATRY

WIELKI — godz. 19, „Próba" (rock balet)
NOWY — godz. 19.15 „Próba"
MAŁA SALA — godz. 19 „Teatr czasów Nerona i Seneki"
JARACZA — godz. 12 „Bunt komputerów"
MAŁA SCENA — godz. 19 „Bramy raju"
TEATR 7.15 — godz. 19.15 „Herminia"
POWSZECHNY — godz. 17 — „Poskromienie złośnicy"
MUZYCZNY — godz. 11 „Kopciuszek"
STUDYJNY — godz. 19 „Kompleks Portnoya"

MUZEA

HISTORII RUCHU REWOLUCYJNEGO (Gdańska 13) godz. 11—17
ODDZIAŁ RADOGOSZCZ (Zgierska 147) godz. 10—16
RUCHU MŁODZIEŻOWEGO (ul. Gdańska 107) godz. 9—16
ARCHEOLOGICZNE I ETNOGRAFICZNE (pl. Wolności 14) godz. 11—18
HISTORII MIASTA ŁODZI (ul. Ogrodowa 15) godz. 11—15
WŁÓKIENNICTWA (Piotrkowska 282) godz. 10—16
SZTUKI (Więckowskiego 36) — godz. 11—17
MIASTA ZGIERZA (Dąbrowskiego 21) godz. 10—15
MIASTA PABIANIC (pl. Obr. Stalingradu 1) godz. 10—15

* ▲ *

ZOO czynne od godz. 9—15 (kasa do 14.30)
PALMIARNIA — czynna (oprócz poniedziałków) godz. 10—16

KINA

BAŁTYK — „Łuk Erosa" — pol. od lat 18 godz. 9, 11.15, 13.30, 16, 18.30. Seans nocny filmu przedpremierowego z czytaną listą dialogową: „Bilitis" — franc. od lat 18 godz. 21.
IWANOWO — „Labirynt", — ang. b.o. — godz. 16, 18. Seans nocny filmu przedpremierowego z czytaną listą dialogową: „Betty Blue" — franc. od lat 18 godz. 20.15
PRZEDWIOŚNIE — „Krokodyl Dundee" — austr. od lat 12, godz. 15, 17, 19
POLESIE — „Mistrzyni Wu-Dang" — chiński od lat 15, godz. 15, 17, 19
WŁÓKNIARZ — „Peggy Sue wyszła za mąż" — USA od lat 15 — godz. 10, 15, 17.30, „Łuk Erosa" — pol. od lat 18 godz. 20
WOLNOŚĆ — „Nie kończąca się opowieść" — RFN b.o. godz. 15, „Czarna wdowa" USA od lat 15 godz. 17.15, 19.30
WISŁA — „Magnat" pol. od lat 18 — godz. 15, 18.30
ZACHĘTA — „Mona Lisa" — ang. od lat 18 godz. 15, 17.15, 19.30
STUDIO — „Rejs" — pol. od lat 15 godz. 16. **DKF** — godz. 20 seans zamknięty
STYLOWY — „Jak to się robi w Chicago" — USA od lat 18 godz. 17, 19
TATRY — **MAŁE STUDYJNE** — Żyć i umrzeć w Los Angeles" — USA od lat 18 godz. 18
DKM — Mistrzowie kina — Iluzjon — L. Comencini godz. 17, 19
OKA — „Och Karol!" pol. od lat 15 godz. 8.30, 11, 13.30, 16, 18.30
GDYNIA — Kino non stop od godz. 9 do 22 „Nieoczekiwana zmiana miejsc" — USA od lat 15
HALKA — „Pechowiec" — franc. od lat 12 godz. 18. Seans zamknięty — godz. 16
MŁODA GWARDIA — „Misja specjalna" — pol. od lat 18 godz. 18, 17, 19.30, „Cudowne dziecko" — pol.-kanad. b.o. godz. 12.15, 14.30
MUZA — „Gremlinsy rozrabiają" USA — od lat 12 godz. 16, „Karatecy z Kanionu Żółtej Rzeki" — chiński od lat 15 godz. 18
1 MAJA — „Cudowna czapeczka" czes.-NRD b.o. godz. 16, „Wierna rzeka" — pol. od lat 15 godz. 18.
POKÓJ — Miłość, szmaragd i krokodyl" — USA od lat 15, godz. 15, 17, 19
ROMA — „Czarne Stopy" — pol. godz. 14.30, 17, „O rany nic się nie stało" — od lat 15 — godz. 19.30
STOKI — „Sposób na wakacje Bolka i Lolka" — pol. b.o. godz. 16, „Pół żartem pół serio" — USA od lat 12 godz. 18.
ŚWIT — Matka Królów" — pol. od lat 15 godz. 16, 18.15
ŚWIT — VIDEO — „Wielka włóczęga" — franc. godz. 16.
TATRY — „F/X" — USA od lat 18 godz. 15, 17, 19
SOJUSZ — „Cienie śmierci" — jap. od lat 18 godz. 16, 18

APTEKI

Niciarniana 15, Dąbrowskiego 89, Lutomierska 146, Piotrkowska 67, Mickiewicza 20 - Braty Sławska 2a.
Pabianice — Armii Czerwonej 7
Konstantynów — Sadowa 16,
Głowno — Łowicka 63,
Aleksandrów — Kościuszki 4,
Ozorków — Armii Czerwonej 61,
Zgierz — Sikorskiego 16, Dąbrowskiego 10.

DYŻURY SZPITALI

Chirurgia urazowa — Szpital im. Jonschera (Milionowa 14)
Neurochirurgia — Szpital im. Kopernika (Pabianicka 62)
Okulistyka — Szpital im. Jonschera (Milionowa 14)
Chirurgia dziecięca — Szpital im. Biernackiego (Pabianice, Karolewska 68)
Laryngologia dziecięca — Szpital im. Konopnickiej (Sporna 36/50).
Chirurgia szczękowo-twarzowa — Szpital im. Barlickiego (Kopcińskiego 22)
Laryngologia — Szpital im. Pirogowa (Wólczańska 195)
Toksykologia — Instytut Medycyny Pracy (Teresy 8)
Wenerologia — Przychodnia Dermatologiczna (Zakątna 44).
Telefoniczny Punkt Informacyjny dotyczący choroby AIDS — czynny od godz. 15 do 7 — 33-81-26
Ambulatoria doraźnej pomocy:
— interna dla dorosłych ul. Sienkiewicza 137 tel. 36-37-00 w. 31.
— gabinet chirurgii dziecięcej, ul. Armii Czerwonej 15 czynny całą dobę, tel. 74-14-14.
— gabinet stomatologiczny, ul. Kopcińskiego 22 czynny od godz. 19 do 7 w dni wolne od pracy całą dobę tel 78-64-83.
— gabinet okulistyczny ul. Zapolskiej 1 czynny od godz. 17 do 7 w dni wolne od pracy całą dobę, tel. 43-39-72.

DŁ

„DZIENNIK ŁÓDZKI" — dziennik Robotniczej Spółdzielni Wydawniczej „Prasa-Książka-Ruch". Wydawca: Łódzkie Wydawnictwo Prasowe, Łódź, ul. Piotrkowska 96. Druk: Prasowe Zakłady Graficzne w Łodzi. Redaguje kolegium. Redakcja: kod 90-103 Łódź, ul. Piotrkowska 96. Adres pocztowy: „DŁ" Łódź, skr. poczt. 89. Telefony: centrala: 32-93-00 (łączy z wszystkimi działami). Redaktor naczelny: Henryk Walenda 36-45-85; zastępcy redaktora naczelnego: 84-06-15 i 33-07-26; sekretarz odpowiedzialny i II sekretarz: 32-04-75. Sprawy miasta: 33-41-10, 33-37-47; społeczno-ekonomiczne; 32-28-32, 33-10-38; fotoreporter: 33-78-97; kultura i oświata: 36-21-60; sport: 32-08-95; dział łączności z czytelnikami, interwencje i Telefon Usługowy: 33-03-04; sprawy terenowe: 32-23-05 (rękopisów nie zamówionych redakcja nie zwraca). Redakcja nocna: 74-72-01 i 74-71-30. Ogłoszenia i nekrologi — Biuro Reklam i Ogłoszeń, Łódź, ul. Piotrkowska 96, tel. 36-49-70 i ul. Sienkiewicza 3/5, tel. 32-59-11 (za treść ogłoszeń redakcja nie odpowiada). Warunki prenumeraty podają oddziały PUPiK RSW „Prasa-Książka-Ruch" oraz odpowiednie urzędy pocztowe.