Wydanie I

ŁÓDŹ, wtorek 6 grudnia 1988 roku
Rok XLIII 283 (12797)
PL ISSN 0208-1707 Nr indeksu 36004

Cena 15 zł

DZIENNIK ŁÓDZKI

Najstarsza gazeta Łodzi

M. F. Rakowski przebywał z wizytą przyjaźni w NRD

Członek Biura Politycznego KC PZPR, prezes Rady Ministrów PRL Mieczysław F. Rakowski przebywał wczoraj z roboczą wizytą przyjaźni w NRD. Po powitaniu na lotnisku Schoenefeld przez członka Biura Politycznego KC NSPJ, przewodniczącego Rady Ministrów NRD Willi Stopha M. Rakowski udał się do pałacu Unter den Linden — rezydencji polskiego gościa.

Symbolicznym akcentem na wstępie wizyty była uroczystość w alei Unter den Linden, gdzie szef rządu PRL, wraz z towarzyszącymi mu osobami złożył wieniec pod pomnikiem Ofiar Faszyzmu i Militaryzmu. Następnie Mieczysław F. Rakowski udał się pod pomnik Żołnierza Polskiego i Niemieckiego Antyfaszysty na stokach wzgórza w parku Friedrichshain. Tam złożył wieniec w hołdzie żołnierzom polskim poległym w operacji berlińskiej w 1945 r.

Przed południem w gmachu Rady Ministrów NRD odbyło się spotkanie M. Rakowskiego z W. Stophem. Następnie pod przewodnictwem szefów rządów obu państw przeprowadzono rozmowy plenarne.

Po zakończeniu rozmów W. Stoph wydał przyjęcie na cześć polskiego gościa. Obaj premierzy wygłosili toasty.

Przebywającego w Berlinie M. Rakowskiego przyjął sekretarz generalny KC NSPJ, przewodniczący Rady Państwa NRD Erich Honecker.

W późnych godzinach wieczornych, na lotnisku Schoenefeld M. Rakowskiego i towarzyszące mu osoby pożegnał W. Stoph.

Grudniowa jesień

Fot.: A. WACH

Trwają wypłaty zaliczek waloryzacji rent i emerytur

Jak informuje rzecznik prasowy ZUS akcja wypłacania podwyższonych od 1 listopada br. emerytur i rent, przebiega zgodnie z harmonogramem. Wypłaty rozpoczęły wszystkie oddziały ZUS.

Dodatkowymi podwyżkami z tytułu zaliczki na poczet przyszłorocznej waloryzacji ZUS obejmie 4.988 tys. emerytur i rent przyznanych do 31 grudnia 1987 roku.

Do 5 bm. podwyższone emerytury i renty otrzymało 2.120 tys. uprawnionych (PAP)

POLSKI OMBUDSMAN PRZEPRACOWANY

Rzecznik praw obywatelskich — czyli polski ombudsman jest wyraźnie przepracowany. Potwierdza to oficjalna statystyka. Podczas, kiedy tylko do końca października br Biuro Rzecznika Praw Obywatelskich w Warszawie zarejestrowało 49.256 spraw, angielski ombudsman otrzymuje rocznie niewiele ponad 1.5 tysiąca spraw zaś jego odpowiednik w Szwecji ok. 3.5 tysiąca wniosków.

Zmiana zasad kredytowania budownictwa

Zmiany zasad kredytowania budownictwa mieszkaniowego, stanowisko spółdzielczości wobec założeń programu konsolidacji gospodarki — to główne tematy, którym wczoraj poświęcono konferencję prasową w Centralnym Związku Spółdzielni Budownictwa Mieszkaniowego.

Obowiązujący od początku br. system kredytowania budownictwa mieszkaniowego nie zyskał uznania i zwolenników — zwłaszcza w spółdzielczości mieszkaniowej. Dlatego też projekt zmian, już zaaprobowany przez KERM, stwarza — w opinii spółdzielczości — korzystniejsze warunki realizacji programów mieszkaniowych. Przedstawiono najważniejsze z projektowanych zmian a dotyczą one następujących spraw:

— zamierza się odstąpić od posługiwania się standardowym kosztem metra kw. powierzchni — jako podstawy do wyliczania podstawowego kredytu;

— zniesiony ma być obowiązek likwidowania książeczek mieszkaniowych z chwilą rozpoczęcia budowy;

— podniesione zostanie oprocentowanie kredytu z 1 do 3 proc. (lokatorskie) i z 3 do 6 proc. (mieszkanie własnościowe;

(DALSZY CIĄG NA STR. 2)

Płace

Nadal przyspieszenie

Przeszło 62 tys. zł wyniosło w październiku przeciętne wynagrodzenie w pięciu podstawowych działach gospodarki. W porównaniu z październikiem zeszłorocznym oznacza to wzrost o 93 proc.

Utrzymuje się zatem tendencja coraz większego przyspieszania wzrostu płac. Zanosi się więc na to, że w grudniu przeciętna płaca w pięciu działach podwoi się w porównaniu z wynagrodzeniem sprzed roku.

W pięciu podstawowych działach tj. w przemyśle, budownictwie, transporcie, łączności i handlu pracuje 62 proc. ogółu zatrudnionych w gospodarce uspołecznionej. Bieżąca statystyka nie obejmuje zatem pracowników rolnictwa uspołecznionego, gospodarki komunalnej, leśnictwa, a także tzw. sfery budżetowej, w której płace wciąż są wyraźnie niższe niż w produkcji. Średnie wynagrodzenie w pięciu działach jest zatem z reguły większe niż w całej gospodarce.

Najwyższe przeciętne wynagrodzenie osiągnięto w przemyśle wydobywczym — przeszło 102 tys. zł. Tej kwoty nie można jednak pozostawić bez komentarza. W okresie trzech kwartałów br. na jednego robotnika przemysłu przetwórczego przypadało przeciętnie 18.4 godziny pracy w wolne soboty, natomiast w przemyśle wydobywczym było tych godzin 174.2, a więc niemal 10 razy więcej. W samym zaś przemyśle węglowym na jednego pracownika przypadło przeciętnie 189.3 godzin pracy w wolne soboty. Nie ma więc powodu do zazdrości.

Argentyna

Bunt opanowany

Z najnowszych doniesień wynika, że w niedzielę po południu zakończył się trwający 4 dni bunt wojskowy w garnizonie Villa Artalli na przedmieściach Buenos Aires. Buntownicy poddali się, a ich przywódca płk Mohamed Ali Seineldin będzie aresztowany.

Pojawiły się spekulacje że buntownicy poddali się w zamian za złożoną przez władze obietnicę podwyżki płac wojskowym i amnestii dla oficerów skazanych na więzienie za gwałcenie praw człowieka w okresie rządów junty wojskowej. Rzecznik prezydenta Jose Ignacio Lopez zaprzeczył tym doniesieniom.

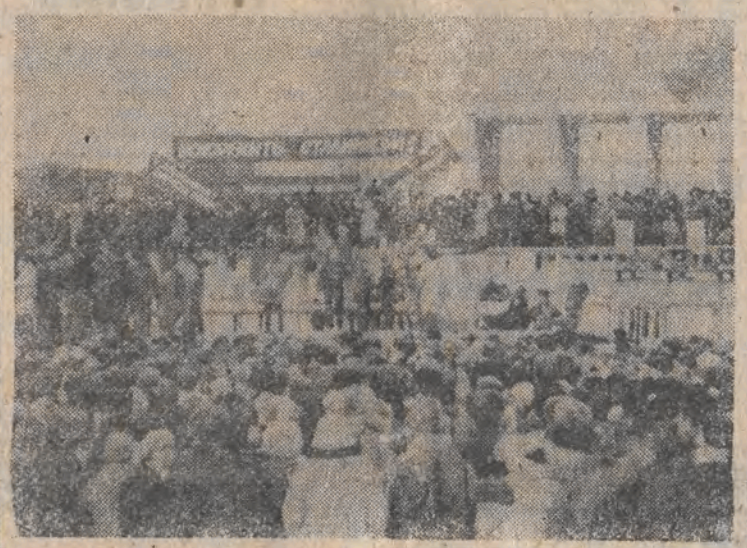

4 bm. w Moskwie odbył się kolejny wielotysięczny wiec, którego uczestnicy zbierali fundusze na pomnik ofiar stalinizmu.

CAF — TASS

Po Barbarze — zima...

Barbara była po wodzie, ale najbliższe dni przyniosą ponownie zimową pogodę. Instytut Meteorologii i Gospodarki Wodnej przewiduje w okresie od 7 do 11 bm. ochłodzenie. Początkowo 7 bm. spodziewane jest zachmurzenie, duże z przejaśnieniami — okresami opady deszczu i śniegu. Temperatura maksymalna będzie od 0 do 5 st., a minimalna od minus 2 do plus 3 st. Wiatr umiarkowany okresami dość silny zachodni. Następnie 8-11 spodziewane jest zachmurzenie umiarkowane okresami duże, miejscami opady. Spadek temperatury maksymalnej do plus 3 minus 3 st., a minimalnej do minus 2 — minus 8 st. Wiatr na ogół umiarkowany północno-zachodni.

Zmarł T. Parnicki

W Warszawie zmarł wczoraj w wieku 80 lat **Teodor Parnicki**, jeden z najwybitniejszych pisarzy polskich. Całe swe życie poświęcił powieści historycznej. Do najpopularniejszych jego książek należą „Srebrne orły" „Koniec zgody narodów" cykl „Nowa baśń".

Dziwny jest ten świat

TYLKO U NAS: POMNIK BEZMYŚLNOŚCI

W Tuchowie w woj. tarnowskim powstaje pomnik bezmyślności. Dla miejscowego Zespołu Szkół Zawodowych buduje się tu nowoczesne warsztaty, w których uczniowie specjalizujący się w mechanizacji rolnictwa mieli zdobywać praktyczne umiejętności. Warsztaty te budowane są od 8 lat i... właśnie kierunek mechanizacji rolnictwa w szkole zlikwidowano. Nikt nie pomyślał o dostosowaniu gmachu do nowego profilu kształcenia. Być może, po przekazaniu warsztatów przystąpi się natychmiast do ich przebudowy.

MĘŻCZYZNA NIE TKNIE KOBIECEJ GŁOWY

Powołując się na oficjalną informację uzyskaną w Bagdadzie AFP pisze, że od niedawna w Iraku nie wolno mężczyznom uprawiać zawodu damskiego fryzjera. Jako uzasadnienie tej decyzji podano konieczność „uszanowania autentycznych wartości narodu arabskiego".

Dotychczas w Iraku damskimi fryzjerami byli niemal wyłącznie Arabowie, chociaż niekoniecznie Irakijczycy. Teraz będą musieli się przekwalifikować lub wyjechać.

ZUPA BEZ WŁOSA — KUCHARZ TAKŻE...

Jedna z londyńskich restauracji, chętnie odwiedzana przez smakoszy, reklamuje się w oryginalny sposób: „U nas na pewno nie znajdziecie włosa w zupie".

Podobno rzeczywiście nie zdarzyło się, by klienci mieli powody wątpić w zapewnienie kierownictwa restauracji. Zapewne dlatego, że cały personel zakładu, włącznie z kierownikiem — to osobnicy całkowicie pozbawieni włosów na głowach.

ONE KOCHAJĄ WOLNOŚĆ!

Ludowa opinia głosząca, że kot lubi chodzić własnymi ścieżkami znalazła naukowe potwierdzenie w opinii weterynarzy brytyjskich.

Otóż opublikowane przez prasę oświadczenia brytyjskiego Stowarzyszenia Weterynarzy stwierdza, iż jedna trzecia kotów trzymanych w mieszkaniach cierpi na nerwice, a coraz więcej wpada w ataki szału groźne dla ludzi. Weterynarze apelują do właścicieli, aby kochające instynktownie wolność koty miały możliwość wychodzenia, polowania na myszy i ptaki, a głównie dobierania sobie partnerów.

Opr. (kp)

Kot z futra

Od pewnego czasu prasa pełna jest opisów wydarzeń na przejściach granicznych, usytuowanych zwłaszcza na południu kraju. Wycieczki handlowe z Czechosłowacji, Węgier czy Jugosławii (okazuje się, że nie tylko my jesteśmy specjalistami w tej dziedzinie...), opróżniają nasze sklepy z czego tylko się da, korzystając z bardzo korzystnego przelicznika swoich walut wobec słabej złotówki. Preferowane są kożuchy, futra, płaszcze, kurtki i garnitury, ale nasi goście nie gardzą też młynkami do kawy, obuwiem, pościelą czy żywnością. Z przejść granicznych dochodzą informacje o rekordowych, sięgających kilkunastu milionów zł. dziennych „utargach" celnych.

Nie dziwię się ostatnim decyzjom rządów Czechosłowacji i NRD. Widząc, że na ich rynkach wewnętrznych pojawiają się rysy, wprowadziły surowe obostrzenia dotyczące wywozu towarów nie tylko przez własnych obywateli ale również przez cudzoziemców. Tymczasem nasz rynek, od kilku lat dokładnie rozregulowany chroniony jest przed masowym wykupem moim zdaniem tylko teoretycznie. Wystarczy pojechać na jakiekolwiek przejście graniczne by przekonać się, jak nasi goście (czy może raczej „goście") cierpliwie stoją w kolejce do kasy w celu uiszczenia opłat celnych. Cierpliwie, bowiem wiedzą, że obojętnie jak wysokie będzie cło, na towarach od nas wywiezionych i tak doskonale zarobią.

Jako przeciętnemu obywatelowi, który nie może kupić suszarki do włosów, jest mi obojętne, czy turysta handlowy za wywiezioną z Polski suszarkę zapłaci cło w wysokości 100 czy nawet 500 procent jej wartości. Znacznie bardziej wolałbym, żeby on jej po prostu nie wywoził. Dlatego też uważam, że w miejsce wysokich opłat celnych powinniśmy — przynajmniej do czasu uregulowania sytuacji na rynku — wprowadzić całkowity zakaz wywozu najbardziej poszukiwanych towarów.

Oczywiście zdaję sobie sprawę z tego, że na złe zaopatrzenie polskich sklepów wywóz towarów za granicę ma wpływ minimalny. Uważam jednak, że podjęcie sugerowanej przeze mnie decyzji miałoby jeszcze jeden szerszy aspekt. Znani jesteśmy ponoć w świecie z polskiej gościnności, co nie przeszkadza innym traktować nas niezbyt gościnnie, żeby nie powiedzieć — wrogo. Czas chyba na to, by nasz stosunek do cudzoziemców zaczął być bardziej realny i przypominać ich stosunek do nas...

JERZY S. BARSKI

CO DZIEŃ niesie

W 341 dniu roku słońce wzeszło o godz. 7.29, zajdzie zaś o 15.25.

Imieniny obchodzą

Emilian, Jarema, Mikołaj

Dyżurny synoptyk

w dniu dzisiejszym przewiduje dla Łodzi następującą pogodę: zachmurzenie na ogół duże Okresami opady deszczu lub deszczu ze śniegiem. Temp. maks. w dzień ok. 4 st. Wiatr umiarkowany okresami dość silny, południowo-zachodni i zachodni.

Ciśnienie o godz. 19 wynosiło 972,8 hPa (729,7 mm).

Z kalendarza wydarzeń

1942 — Bitwa oddziałów G... w lasach parczewskich.
1953 — Zm. K. I. Gałczyński, poeta.

Taka sobie myśl

Godność to tryb warunkowy tego, czym jest rzeczywiście.

Uśmiechnij się

— Zobacz tato, co się teraz będzie działo!

Rozmowa z profesorem S. Zawadzkim

Kilka pytań po dyskusji Miodowicz–Wałęsa

— Sprawą główną w telewizyjnej dyskusji Miodowicz — Wałęsa była kwestia pluralizmu związkowego. Zaprezentowano w tej debacie, oprócz znanych argumentów, również nowe racje i propozycje. Co pan, jako współautor ustawy o związkach zawodowych sądzi o tej ewolucji sporu o pluralizm związkowy? Na to pytanie dziennikarza PAP odpowiada prof. **Sylwester Zawadzki.**

— Na początek kilka słów oceny ogólnej. Przyłączam się do tych głosów, które podkreślają znaczenie samego faktu, iż doszło do takiej rozmowy wobec milionów telewidzów. Odniosłem wrażenie, że rozmawiali ze sobą ludzie, którzy mają na celu porozumienie się, a w każdym razie widzą potrzebę dalszego dialogu. Odnotowałem w tej dyskusji wypowiedzi, które stanowią pewne novum.

Chodzi tu zwłaszcza o dokonaną przez L. Wałęsę ocenę przeszłości o stwierdzenie, że w latach 1980—81 nie było zewnętrznych możliwości wprowadzenia w życie reform, które proponowała „Solidarność". Po raz pierwszy chyba usłyszeliśmy tak wyraźne oświadczenie, że „Solidarność" nietrafnie oceniała ówczesną sytuację polityczną.

— Z wypowiedzi L. Wałęsy wynika, że chodzi mu przede wszystkim o pluralizm związkowy z udziałem „Solidarności", przy czym ma to być — jak powiedział — „Solidarność" odmienna od tej z 1980 r., inna kadrowo i programowo...

— Alfred Miodowicz zajął słuszne, moim zdaniem, stanowisko, że nie można wykluczyć możliwości zmian, odrzucając tym samym tezę, iż „Solidarność" jest niereformowalna. Na czym jednak miałby polegać nowy model „Solidarności"? Tylko jej działacze mogą odpowiedzieć na kilka podstawowych pytań, które w związku z tym się nasuwają.

A zatem, czy ma to być związek zawodowy, czy partia polityczna, czy może ruch społeczny, który łączy funkcje partii z uprawnieniami strajkowymi związku zawodowego? A jeśli związek, to czy będzie np. traktować strajk — zgodnie z ustawą — jako broń ostateczną, czy też jako instrument nieustannego nacisku i walki? Czy pluralizm związkowy traktuje się jako panaceum na nasze problemy i kłopoty, czy też widzi się ponadto inne rozwiązanie i możliwości ożywienia gospodarki, takie choćby, jak rodzaj paktu antykryzysowego? Czy byłaby to „Solidarność", która chciałaby zamienić permanentną gotowość strajkową na konstruktywne działania proprodukcyjne?

— Jakie konsekwencje mogłoby mieć przejście na pluralistyczny model ruchu zawodowego?

— Jest rzeczą godną uwagi, że L. Wałęsa kilkakrotnie podkreślał niebezpieczeństwo destrukcji i anarchii. Jest przecież realną groźbą, że konkurencja między związkami zawodowymi w zakładach pracy uruchomiłaby samonakręcającą się spiralę żądań, która jeszcze bardziej pogorszyłaby i tak już trudną sytuację gospodarczą kraju, a zwłaszcza stan rynku.

W dyskusji telewizyjnej ujawniły się różnice poglądów na sposób zabezpieczenia przed tymi zagrożeniami. Dla A. Miodowicza jest nim zasada: jeden związek w jednym zakładzie. Dla L. Wałęsy zaś — inne bariery prawne i organizacyjne, które zapobiegłyby destrukcji. Jest to — bardzo ważne stwierdzenie, świadczyłoby bowiem o gotowości do samoograniczania się. Rodzi się jednak pytanie: jakie i na ile skuteczne byłyby proponowane bariery oraz jakie byłyby gwarancje, że ta gotowość nie pozostanie tylko w sferze deklaracji.

Nie wydaje się, by wszystkie możliwe propozycje w sprawie przyszłego modelu ruchu zawodowego zostały już zgłoszone.

Na razie jednak — a potwierdziła to debata telewizyjna — wciąż wiele jest nieufności po obu stronach. Czy można byłoby oczekiwać w tych warunkach i po naszych doświadczeniach natychmiastowego osiągnięcia pełnego wzajemnego zaufania? Potrzeba więc dalszych i bardziej intensywnych rozmów, oczywiście bez warunków wstępnych, a także być może poszukiwania przy „okrągłym stole" rozwiązań przejściowych np. w postaci Rady Porozumienia Narodowego.

Dziś pierwszy kupon plebiscytowy

Wybieramy sportowców 1988 roku

7 stycznia przyszłego roku, na tradycyjnym Balu Mistrzów Sportu, który odbędzie się w hotelu Centrum będą ogłoszone wyniki plebiscytu Czytelników „Dziennika Łódzkiego" pn. **„Wybieramy najpopularniejszych sportowców woj. łódzkiego w 1988 roku".**

Wytypowana przez uczestników naszej akcji dziesiątka zostanie uhonorowana szarfami, ufundowanymi tradycyjnie przez Wojewódzką Federację Sportu w Łodzi oraz specjalnymi nagrodami organizatorów balu. Kto z zawodniczek i zawodników znajdzie się wśród honorowych gości styczniowego balu?

O tym zadecydują wyniki naszego plebiscytu. W poniedziałkowym wydaniu „DŁ" opublikowaliśmy nazwiska naszych kandydatów wraz z krótkimi „metryczkami sportowymi" każdego z wytypowanych. Aby ułatwić wybór zamieszczamy ponownie nazwiska kandydatów w porządku alfabetycznym.

Jolanta Bartczak (lekkoatletka Startu), **Grzegorz Filipowski** (łyżwiarz figurowy Społem), **Małgorzata Gliszczyńska** (koszykarka Włókniarza Pabianice), **Andrzej Grabarczyk** (lekkoatleta Startu) **Renata Katewicz** (lekkoatletka Startu), **Ryszard Michalski** (pilot Aeroklubu Łódzkiego), **Małgorzata Mróz** (gimnastyczka Tęczy), **Cezary Nadecki** (pływak Startu), **Katarzyna Nowak** (tenisistka MKT) **Janusz Oskaldowicz** (motocyklista MKM Dąbrowa), **Artur Partyka** (lekkoatleta ŁKS), **Grażyna Szmacińska** (szachistka Anilany), **Katarzyna Tomaszewska** (tenisistka stołowa Włókniarza), **Małgorzata Urbankowska** (koszykarka Włókniarza Pabianice), **Joanna Urbańska** (dżudo MKS Pałac Młodzieży), **Jacek Ziober** (piłkarz ŁKS).

Są to nasze redakcyjne propozycje. Czy na tej liście są ci wszyscy, którzy zasługują na kandydowanie do dziesiątki najlepszych i najpopularniejszych? Czy są jeszcze inni, którzy powinni uzupełnić tę listę?

Czekamy na propozycje, zarówno kibiców jak i działaczy i szkoleniowców klubów i organizacji sportowych woj. łódzkiego!

Wczoraj gen. Wojciech Jaruzelski przyjął w Belwederze grupę młodzieży szkół średnich z woj. skierniewickiego. Nz.: podczas spotkania.
CAF — Janusz Mazur — telefoto

Zmiana zasad kredytowania

(DOKOŃCZENIE ZE STR. 1)

— zmniejszone ma zostać umorzenie kredytu z 40 do 30 proc. udzielanego na mieszkanie spółdzielczo-lokatorskie;

— będzie można ponownie uzyskać kredyt na mieszkanie własnościowe zwalniane przez dotychczasowego lokatora;

— inwestor będzie mógł zaciągać kredyty na finansowanie inwestycji osiedlowych — technicznych, komunalnych, usługowych i handlowych. Nowe zasady nie będą działały wstecz i nie obejmą tych umów kredytowych, które zostały zawarte przed 1 stycznia 1988 r.

Przedstawiając stanowisko spółdzielczości mieszkaniowej wobec założeń programu konsolidacji gospodarki — prezes CZSBM **Bohdan Saar** podkreślił, iż mimo ogólnie pozytywnej oceny nie spełnia on oczekiwań spółdzielczości w sferze mieszkalnictwa. Pominięto bowiem istotne problemy hamujące rozwój budownictwa mieszkaniowego bez rozwiązania których nie będzie możliwe przełamanie dotychczasowego impasu.

Informując o realizacji tegorocznego planu budownictwa mieszkaniowego prezes Saar stwierdził, iż planowanych na br. 89 tys. mieszkań spółdzielczych powinno być przekazanych do użytku. Wprawdzie w okresie minionych 10 miesięcy wykonano ok. 62 proc. rocznego planu, ale istnieje szansa, że uda się budowlanym ukończyć pozostałe lokale do końca grudnia br.

(PAP)

MINISTERSTWO FINANSÓW INFORMUJE:

Ulgi w podatku dochodowym

Ministerstwo Finansów informuje, że Rada Ministrów przyjęła rozporządzenie zmieniające zasady naliczania ulg w podatku dochodowym z tytułu eksportu. Począwszy od 1 grudnia 1988 r. kwotę ulg liczy się od wartości eksportu wyrażonej w cenach transakcyjnych według faktury FE i KFE. Przejście przy liczeniu ulg na bieżący kurs walut obcych ma zapewnić płynne wykonanie zadań eksportowych.

• • •

W związku z powyższym komunikatem należy wyjaśnić że uprzednio — co tłumaczono potrzebą równoważenia budżetu — przyjęto zasadę, iż ulgi eksportowe obliczane będą według formuły z zastosowaniem kursu złotego do dolara i rubla transferowego obowiązującego 1 stycznia 1988 r. Z powodu stałej deprecjacji złotego w stosunku do walut obcych, w wyniku tzw. aktywnej polityki kursowej mającej stanowić zachętę do eksportu, zasada ta była dla eksporterów niekorzystna. Wartość ulg obliczanych przy zastosowaniu kursu stałego była bowiem mniejsza niż gdyby obliczać je według kursów bieżących. Eksporterzy słusznie podnosili, że dobrodziejstwa aktywnej polityki kursowej były niwelowane poprzez stosowanie do obliczeń ulg kursów, które z każdym tygodniem i miesiącem zmniejszały zachęty do sprzedaży towarów na zagranicznych rynkach (PAP)

Plenum KD PZPR Łódź-Śródmieście

Wczoraj na plenarnym posiedzeniu zebrał się Komitet Dzielnicowy PZPR Łódź-Śródmieście. Obradom przewodniczył sekretarz instancji dzielnicowej **Wojciech Piotrowicz.**

W czasie posiedzenia złożył rezygnację dotychczasowy I sekretarz KD — **Stanisław Zaręba.** W imieniu Egzekutywy KŁ PZPR sekretarz łódzkiej instancji — **Elżbieta Wójcikowska-Ociepa** zarekomendowała **Andrzeja Kaźmierczaka** na stanowisko I sekretarza KD Łódź-Śródmieście. W tajnym głosowaniu **A. Kaźmierczak** został wybrany na szefa instancji dzielnicowej. **(peR)**

40 lat minęło...

Jak przystało na taką okazję były gratulacje podziękowania, życzenia a także wspaniały tort z czterdziestoma świeczkami.

Na uroczyste spotkanie do wkraczającej w wiek męski Estrady Łódzkiej przybyli przedstawiciele władz miasta z sekretarzem KŁ PZPR **Grzegorzem Misiewiczem** i wiceprezydentem **Januszem Urbaniakiem.**

Zasłużeni pracownicy obchodzącej jubileusz czterdziestolecia placówki uhonorowani zostali odznaczeniami państwowymi.

Złoty Krzyż Zasługi otrzymała **Janina Januszewska;**

Srebrny Krzyż Zasługi — **Aniela Semenowicz, Bogumiła Bartoszek, Witold Smolinski, Janusz Gust** i **Waldemar Rutecki;**

Brązowy Krzyż Zasługi — **Krystyna Kwaśniewska.**

Pracownicy Estrady Łódzkiej wyróżnieni zostali także Honorowymi Odznakami Miasta Łodzi i odznakami Zasłużonego Działacza Kultury. (jc)

Podejrzany o usiłowanie zabójstwa w areszcie

Prokuratura Wojewódzka w Warszawie, nawiązując do wcześniejszych publikacji prasowych informuje, że 3 bm. prokurator rejonowy dla dzielnicy Warszawa Praga—Południe zastosował środek zapobiegawczy w postaci tymczasowego aresztowania wobec **Adama Kujawy,** lat 28, żonatego nigdzie nie pracującego, pozostającego na utrzymaniu rodziców.

A. Kujawa podejrzany jest o usiłowanie dokonania zabójstwa funkcjonariusza MO starszego kaprala **Dariusza Polaka.**

Z dotychczasowych ustaleń śledztwa wynika, że w nocy z 2 na 3 bm. A. Kujawa wraz ze swym bratem 26-letnim J. B. dokonali włamania do kilku samochodów zaparkowanych w rejonie ul. Brygady Pościgowej w Warszawie. Około godz. 4 rano zostali w pobliżu tego miejsca zauważeni przez pełniących w radiowozie służbę patrolową, funkcjonariuszy MO. Na widok zatrzymującego się radiowozu obaj zaczęli uciekać. W pościg za A. Kujawą ruszył starszy kapral **Dariusz Polak.** Po zatrzymaniu uciekającego zażądał od niego okazania dokumentów potwierdzających tożsamość. Wówczas A. Kujawa wyciągnął z kieszeni wcześniej już otwarty nóż i zadał nim funkcjonariuszowi kilka ciosów w pierś oraz jeden w twarz, a następnie ponownie usiłował zbiec. D. Polak dopiero wtedy wydobył broń i oddał w powietrze jeden strzał ostrzegawczy. Kujawa wówczas zatrzymał się. Funkcjonariusz mimo krwawienia z odniesionych ran doprowadził zatrzymanego do pobliskiego komisariatu MO. Został przewieziony następnie do szpitala MSW przy ul. Komarowa i tam poddany operacji. Jeden z zadanych mu ciosów spowodował przebicie płuca i odmę, ale obecnie życiu rannego nie zagraża już niebezpieczeństwo.

A. Kujawa przesłuchany w charakterze podejrzanego, wyjaśnił, że zdawał sobie sprawę, iż może spowodować śmierć funkcjonarusza, ale podczas zdarzenia myślał o ucieczce. (PAP)

24 godziny

W PROGRAMIE TELEWIZJI ABC poświęconym zbliżającemu się spotkaniu Michaiła Gorbaczowa z Ronaldem Reaganem i Georgem Bushem wystąpili sekretarz stanu USA George Shultz oraz rzecznik radzieckiego MSZ Giennadij Gierasimow.

NA ZAPROSZENIE ministra spraw zagranicznych Tadeusza Olechowskiego w dniach 12—15 grudnia br. złoży wizytę oficjalną w Polsce minister spraw zagranicznych Republiki Islandii Jon B. Hannibalsson.

WCZORAJ, minister kultury i sztuki Aleksander Krawczuk oraz goszczący w Polsce z okazji „Dni Rosyjskiej Federacji w Polsce" minister kultury RFSRR Jurij Mielientiew podpisali umowę o bezpośredniej współpracy między oboma resortami.

W MOSKWIE rozpoczęła się narada szefów ministerstw i resortów budownictwa krajów socjalistycznych. Uczestniczą w niej przedstawiciele 12 krajów, w tym Polski

W PRZEPROWADZONYCH w niedzielę wyborach w Wenezueli prezydentem wybrany został na najbliższych pięć lat przedstawiciel rządzącej partii Akcja Demokratyczna Carlos Andres Perez

W TYM ROKU NIKARAGUA spodziewa się zbioru ok. 900 tys. kwintali kawy. Prawie całość zbiorów kawy (98 proc.) jest przeznaczona na eksport. Odbiorcami są członkowie Międzynarodowej Organizacji Kawowej (zrzeszającej producentów i konsumentów)

W WARSZAWIE ROZPOCZĄŁ SIĘ IX Krajowy Zjazd Spółdzielczości Bankowej. Ok. 2,5-milionową rzeszę członków tej organizacji rezprezentuje na zjeździe ponad 180 delegatów. Ocenią oni działalność banków spółdzielczych i oddziałów banku gospodarki żywnościowej w latach 1981-87.

Opr. kp

Koszykarze PŁ w finale

Znaczący sukces odnieśli koszykarze akademickiej drużyny Politechniki Łódzkiej, awansując do finału rozgrywek o mistrzostwo Polski uczelni technicznych. Łodzianie pokonali w decydującym spotkaniu swoich kolegów po fachu z Wrocławia 59:56, a wcześniej odnieśli zwycięstwa nad zespołami z Poznania 71:55, Białegostoku 84:43 i Gdańska 77:56.

Zespół PŁ prowadzony przez mgr **A. Stawowskiego** wystąpił w składzie: **R. Burczyński, K. Fortak, M. Głażewski, R. Jach, J. Kędzia, F. Koc, W. Kwiatkowski, M. Kozioł, Maamoun Saif, W. Stawiszyński, J. Stus, W. Szymkowicz.**

• • •

Sport akademicki nie jest tak silny jka niegdyś. Przegrywa rywalizację z każdym innym klubem. Ale nie tylko na boisku czy w hali. Często, a może nawet przede wszystkim poprzez niezgodne z przepisami praktykami. Najświeższy przykład. Na PŁ rozpoczął studia dotychczasowy koszykarz Piotrcovii. Nie gra on jednak w zespole studenckim, a jest ponoć dość skutecznie kaperowany do ŁKS. Obie drużyny występują w klasie międzywojewódzkiej, każdy punkt na wagę złota, szczególnie dla akademików. Po co chcesz grać „u studentów", zagraj u nas, będziesz miał z tego większe korzyści — wpadają do ucha studenta-koszykarza słowa zachęty. Ale czy ma to coś wspólnego z zasadą fair play — pytają działacze sportowi PŁ. Raczej nie. (ww)

GIMNASTYCY TĘCZY NAJLEPSI

Godny odnotowania sukces zapisała na swym koncie męska reprezentacja seniorów Tęczy w gimnastyce sportowej. Czwórka zawodników: **W. Kolasa, D. Reczulski, P. Michalski** i **A. Sochacki** pod szkoleniową opieką mgr **E. Juszki** zdobyła tytuł drużynowego mistrza Polski, wyprzedzając bydgoskiego Zawiszę i warszawską Legię.

Natomiast juniorzy Tęczy występujący w składzie: **M. Witek, Ł. Kowalski, P. Bąk, D. Wrzesiński, M. Szymański** (trener **P. Kopczyński**) wywalczyli brązowy medal w kl. III, za MKS Nysa i Legią W-wa.

(w-w)

Nasi w „centrali"

Odbyły się kolejne „sejmiki" centralnych związków sportowych, na których do nowych władz wybrano także działaczy z Łodzi.

W PZP znalazł się **W. Snarski** z Anilany, wybrany wiceprezesem do spraw piłki wodnej.

Do zarządu PZT wybrano znanego działacza tej dyscypliny w Łodzi **J. Jakubowskiego,** a w komisji rewizyjnej znalazł się prezes OZT w Łodzi — **J. Kobierski.**

• • •

W czasie zebrania sprawozdawczo-wyborczego OZZ w Łodzi, na którym obowiązki prezesa powierzono **J. Głuszczakowi** (wiceprezesami wybrano **J. Kauca, L. Kropa, C. Belinę**), przeprowadzono zbiórkę pieniędzy na fundusz „Gloria victis". Zebrano 35,5 tys. zł, przekazując je do dyspozycji tej fundacji. Gratulujemy!

Rzeczoznawcy PZMot.:

ZOBACZĄ, OSZACUJĄ WYDADZĄ OPINIĘ

Najczęściej z osobą rzeczoznawcy Polskiego Związku Motorowego stykamy się po wypadku drogowym, gdy uszkodzeniu uległ nasz pojazd. Aby otrzymać stosowne odszkodowanie niezbędna jest bowiem opinia człowieka należącego do Zespołu Rzeczoznawców Techniki Samochodowej i Ruchu Drogowego.

Opinie dla PZU to jedynie połowa ocen i opinii stanowiących trzon pracy ponad 100 osób działających na terenie województw: łódzkiego, piotrkowskiego, sieradzkiego i skierniewickiego. Zdanie tej grupy jest często ważące w działalności dziesiątek przedsiębiorstw transportowych, instytucji, milicji, wojska, sądów i urzędów celnych.

W tych dniach mija 40 lat od powołania w Łodzi Biura Porad Technicznych i Ekspertyz Samochodowych. Prawie jednocześnie działające Automobilklubu Polski z Warszawy i Łodzi zorganizowali w 1948 r. grupy fachowców. Wraz ze zmianami w Automobilklubach i Polskim Związku Motorowym zmieniała się przynależność zespołu rzeczoznawców. Ale nigdy, nawet na moment, nie zawiesili swojej działalności. Dziś są jedną z najistotniejszych agend Polskiego Związku Motorowego. **peR**

Wyższe opłaty za przekazy pieniężne

Ministerstwo Transportu, Żeglugi i Łączności informuje, że od 15 bm. wzrosną opłaty za nadawanie — w obrocie krajowym — pocztowych przekazów pieniężnych oraz za wpłaty w urzędach pocztowych na rachunki w NBP. Opłaty te wzrosną o ok. 60 proc.

Np. za nadanie przekazu lub wpłatę na rachunek w NBP kwoty od 1001 zł do 5 tys. zł — opłata wyniesie 50 zł (obecnie 35 zł).

Za przekaz pocztowy z zasiłkiem lub zapomogą pieniężną nadawany przez organizacje pomocy społecznej, ZOZ, ZBoWiD, itp. — opłata wyniesie 50 zł niezależnie od sumy przekazu.

55 OFIAR PANIKI

CO NAJMNIEJ 55 DZIECI zginęło, a około 100 zostało rannych po wybuchu paniki w prywatnej szkole średniej w stolicy Kamerunu, Jaunde. Liczba ofiar śmiertelnych może okazać się jednak większa, gdyż stan wielu dzieci jest ciężki. Na razie trudno podać przyczyny wybuchu paniki.

19 OSÓB ZGINĘŁO a 8 zostało ciężko rannych w wyniku eksplozji gazu, która nastąpiła w poniedziałek w prywatnym zakładzie przetwarzającym daktyle w rejonie algierskiego miasta Biskra

WEDŁUG DANYCH RZĄDU, liczba ofiar jednego z najbardziej niszczycielskich w historii Bangladeszu cyklonów, który na początku minionego tygodnia przeszedł nad częścią terytorium kraju, wynosi 1.389 osób.

ZNANE TOWARZYSTWO ubezpieczeniowe „Lloyd's Register of Shipping", opublikowało dane na temat zeszłorocznych katastrof morskich oraz liczby ofiar. Stwierdza się na wstępie, że ilość katastrof w 1987 r. była najniższa w okresie ostatnich 25 lat, ale liczba ofiar śmiertelnych była natomiast najwyższa w latach pokoju, od kiedy wspomniane towarzystwo prowadzi rejestr.

W roku ubiegłym życie w katastrofach na morzu straciło 3.841 osób.

96 osób odniosło rany, a 2 zginęły podczas zderzenia podmiejskich pociągów w Tokio 5 bm.
CAF — Reuter

W POŁUDNIOWYCH REJONACH CHIN ponownie rozprzestrzenia się choroba krwi znana pod nazwą „ślimaczej gorączki". W sobotnim wydaniu dla zagranicy dziennik „Ranmin Ribao" poinformował, że na chorobę schistosomiasis zapadło już około miliona osób. Opr. kp

KRONIKA WYPADKÓW

◄ **Godz. 12.10. — W Pabianicach na ul. Marchlewskiego Waldemar M. kierując syreną potrącił Piotra M. Pieszy został ranny.**

◄ **Godz. 13.50. — Na skrzyżowaniu Pabianickiej i Prądzyńskiego Władysław D. kierując starem potrącił Teresę T., która doznała niegroźnych obrażeń.**

◄ **Godz. 17.00 — W Zgierzu na 17 Stycznia Jolanta B. wpadła pod fiata i z obrażeniami przebywa w szpitalu.**

◄ **Godz. 17.15. — Na Aleksandrowskiej nietrzeźwy Włodzimierz G. wpadł pod fiata 126 p. Pieszy z urazem głowy i nogi przebywa w szpitalu.**

◄ **Godz. 17.45. — Na skrzyżowaniu ulic A. Struga i S. Żeromskiego Jacek W. kierując syreną potrącił, na przejściu dla pieszych Grażynę U. Kobieta doznała obrażeń nogi. peR**

WALUTA — oficjalnie i „na czarno"

W poniedziałek 5 grudnia notowano w Warszawie:

PKO Bank Państwowy płacił w skupie po 3.000 zł za 1 bon dolarowy. W sprzedaży obowiązywała cena 3.100 zł za 1 bon dolarowy (w PKO przy placu Powstańców Warszawy oficjalny napis głosił, że bonów dolarowych brak).

Oficjalny średni kurs NBP wynosił 497,98 zł za 1 dol. USA. W skupie płacono 488,02 zł za dol USA.

Na czarnym rynku skupowano dolary USA (bony dolarowe) płacąc po 3.200 zł. W sprzedaży żądano 3.400—3.500 zł za 1 dol. USA (bon dolarowy PeKaO). Okazyjnie ludzie spoza „branży" oferowali bony po 3.300 zł.

W sklepach „Pewexu" i innych placówkach eksportu wewnętrznego obowiązywał następujący kurs walut wymienialnych:

Australia	1 dolar	0,84 dol. USA
Austria	100 szylingów	7,88 dol. USA
Belgia	100 franków	2,64 dol. USA
Dania	100 koron	14,38 dol. USA
Finlandia	100 marek	23.44 dol. USA
Francja	100 franków	16,24 dol. USA
Grecja	100 drachm	0,58 dol. USA
Jugosławia	1000 dinarów	0,11 dol. USA
Kanada	1 dolar	0,80 dol. USA
RFN	100 marek	55,54 dol. USA
Szwajcaria	100 franków	66,33 dol. USA
Szwecja	100 koron	15,95 dol. USA
Turcja	1000 funtów	0,47 dol. USA
W. Brytania	1 funt	1,77 dol. USA
Włochy	1000 lirów	0,65 dol. USA

Biura podróży sprzedawały z dopłatą turystyczną walutę krajów socjalistycznych po następujących cenach:

Bułgaria	1 lew	231,27 zł
Czechosłowacja	1 korona	50,88 zł
NRD	1 marka	95,40 zł
Rumunia	1 leja	24,53 zł
Węgry	1 forint	23,00 zł
ZSRR	1 rubel	244,22 zł

W SKRÓCIE

◄ W finale tegorocznego turnieju „Masters" spotkają się Lendl (nr 2) oraz Boris Becker (nr 4). Lendl w półfinale pokonał Edberga 6:3, 7:6 (tie-break 7:4) a Becker zwyciężył Jakoba Hlaska 7:6 (7:2), 7:6 (7:3). Ci dwaj gracze w finale „Masters" spotkają się już po raz trzeci (poprzednio 1985, 1986). Dotychczas zawsze wygrywał Lendl

◄ Duży sukces odniósł polski pięściarz Ciechanowski z warszawskiej Gwardii, który zajął pierwsze miejsce w wadze koguciej na międzynarodowym turnieju „Ring-Sofia". W finale Polak pokonał Bułgara Żekowa 3:2. Bliski podobnego osiągnięcia był Wieczorek (Broń Radom) w półciężkiej. W decydującym pojedynku przegrał głosami 1:4 z Agowem (Bułgaria). Duda (lekkopółśrednia) i Gazarkiewicz (średnia) dotarli do półfinału, zdobywając brązowe medale.

◄ Tradycyjnie w zimie polscy żużlowcy wyjeżdżają na zaproszenie Ivana Maugera (sławnego przed laty zawodnika) na treningi i serie startów do Australii i Nowej Zelandii. Również i w tym roku słynny Mauger nie zapomniał o Polakach i przysłał dwa zaproszenia. 26 grudnia do tych krajów wyjadą Ryszard Dołomisiewicz i Piotr Świst, którzy przez trzy miesiące będą startować i trenować na antypodach.

◄ W Mińsku zakończył się międzynarodowy turniej piłkarzy ręcznych. W finałowym meczu SKA Mińsk pokonał Śląsk Wrocław 20:16 (11:8).

◄ Bardzo dobrze spisał się w biegu maratońskim w Sacramento Antoni Niemczak. Reprezentant Polski uplasował się na drugim miejscu, uzyskując czas 2:14,39. Zwyciężył McCandless (USA) w czasie 2:12,44.

◄ W Brennej odbyły się dwa kontrolne spotkania piłkarzy ręcznych Polski i CSRS do lat 21. W pierwszym meczu „biało-czerwoni" przegrali 18:23 (9:9), a w drugim odnieśli zwycięstwo 24:20 (15:8).

◄ Zwycięstwem Fina Risto Laakonena zakończył się drugi konkurs skoków w Thunder Bay zaliczany do klasyfikacji Pucharu Świata. Laakonen za skoki 126,0 m i 121,5 m uzyskał łączną notę 235,0 pkt. Na drugim miejscu uplasował się Johnsen (Norwegia) — 233,0 (123,5 i 119,5 m), a na trzecim Thoma (RFN) — 230,5 (122,0 i 122,0), który tym samym udowodnił, że jego zwycięstwo w pierwszym konkursie nie było przypadkowe. Polacy w drugim dniu uplasowali się na miejscach w czwartej dziesiątce. Klimowski zajął 30 lokatę — 188,0 (111 i 103,5), Paper był 34 — 183,0 (102,5 i 105,5), a Kowal podzielił 39-40 miejsca z Steinem (USA) — po 173,5 pkt. Kowal skakał na odległość 102 i 103 m.

Redaktor depeszowy KRZYSZTOF PASIKOWSKI Redaktor techniczny RYSZARD PERCZAK

dziś w radiu

WTOREK, 6 GRUDNIA 1988 R.

PROGRAM I

11.00 Koncert 11.57 Komunikaty. 11.59 Sygnał czasu. 12.05 Magazyn „Z kraju i ze świata". 12.30 Muzyka folklorem malowana. 12.45 Rolniczy kwadrans. 13.00 Komunikaty. 13.05 Radio kierowców. 13.30 Przeboje mistrzów. 14.00 Wiad. 14.05 Magazyn muzyczny. 16.00 Wiad. 16.05 Muzyka i aktualności. 17.00 Ten stary dobry jazz. 13.50 Zapraszamy do myślenia — dyskusja. 17.50 Kto tak pięknie gra. 18.00 Wiadomości. 18.05 O polszczyźnie w siedemdziesięcioleciu. 18.20 Z radiowych studiów. 19.00 Magazyn „Z kraju i ze świata". 19.25 Chwila muzyki. 19.30 Radio — dzieciom: „Czapla znad Ładyni" — słuch. 20.00 Wiad. 20.07 Na marginesie wydarzeń. 20.10 Komunikaty Totalizatora Sportowego. 20.15 Koncert życzeń. 20.40 W kilku taktach. 20.45 R. M. Rilke — „Malte". — fragm. 21.00 Komunikaty. 21.05 Kronika sportowa. 21.30 Klasycy operetki. 22.00 Wiad. 22.05 Na różnych instrumentach. 22.15 Wieczory chopinowskie. 23.00 Dziennik. 23.30 Jazz dla wszystkich. 23.55 Północ poetów.

PROGRAM II

11.00 Zawsze po jedenastej. 11.10 Muzyczny non stop. 11.40 Zespół „Halny" z Zakopanego. 12.05 Muzyczny non stop. 12.40 Tematy z rezonansem. 13.00 Wiad. 13.05 Serwis prezentowany przez Marka Pietraka (Ł). 13.10 „Punkty widzenia" — komentarz Jana Bąbińskiego (Ł). 13.20 Sztafeta orkiestr radiowych. 13.50 Koncert na bis: Z festiwalu wokalistów jazzowych. 14.50 Pamiętniki i wspomnienia — Zofia Nałkowska „Dzienniki" — odc. 15.00 Album operowy: Z mniej znanych kart muzyki operowej. 15.30 Polski rock: premiery, debiuty, wspomnienia. 16.00 Rozwiązanie zagadki muzycznej (Ł). 16.05 Aktualności dnia (Ł). 16.30 Wtorek z ekonomią — aud. (Ł). 16.50 Takty i fakty — magazyn (Ł). 17.15 Dzieła, style, epoki. 18.15 „Telegram Zimmermanna" odc. 18.25 Reklama. 18.30 Klub Stereo. 19.30 Wieczór w filharmonii: Odtworzenie występu zespołu Nowej Muzyki z Wilna. 21.00 Wiad. 21.05 Wieczorne refleksje. 21.10 Piosenka jest dobra na wszystko. 21.20 Wieczór literacko-muzyczny

PROGRAM III

11.00 Są sprawy. 11.10 Folk w pigułce. 11.20 „Opowieści starego Kairu" — odc. 11.30 W stylu koncertującym. 12.00 Serwis Trójki. 12.05 W tonacji Trójki. 13.00 „Grand Orientale nr 3301" — odc. 13.10 Powtórka z rozrywki. 14.00 Muzyka sceniczna. 15.00 Serwis Trójki. 15.05 Pieśni wędrowców. 15.40 Warsztaty literackie. 15.55 Posłuchać warto. 16.00 Zapraszamy do Trójki. 19.00 Reporterskie drogi. 19.30 Złote lata bluesa. 19.50 „Opowieści starego Kairu" — odc. 20.00 Cały ten rock 20.45 „Interart". 21.00 Harmonia mundi: Sztuka kanonu. 21.45 „Interart". 22.05 24 godziny w 10 minut. 22.15 Duke Ellington i jego muzyka. 22.45 „Interart". 23.00 Opera tygodnia: „Joseph Haydn — „Prawdziwa stałość". 23.15 Miniatura poetycka. 23.50 John Sladek „Roderyk — czyli edukacja młodej maszyny" — odc.

PROGRAM IV

11.00 Wiad. 11.05 Dom i świat. 11.55 Wspominam Bairda. 12.30 „W Jezioranach" — odc. 13.00 Popołudnie młodych. 14.00 Magazyn „Między nami". 16.20 Symfonika klasyków. 17.10 Geografia — Nad mapą polityczną świata". 17.40 W ludowych rytmach. 17.50 Widnokrąg. 18.20 Język niemiecki. 18.45 Chwila muzyki. 18.50 Studio ekspertów — Dziś pytanie — dziś odpowiedź — tel. 44-72-71 19.30 Wiad. 19.35 Lektury Czwórki „Na dworze Wazów w Warszawie". 19.45 Nie tylko ballada. 20.10 Zmieniający się świat. 20.25 Z płytą przez świat. 20.50 NURT „Człowiek niepełnosprawny w społeczeństwie". 21.10 Album płytowy. 22.00 Wieczór muzyki i myśli: „Żywność przede wszystkim". 22.50 Radiokomputer nocą. 23.37 Jutro w programie... 23.30 Wiad. 23.35 Radiokomputer nocą.

TELEWIZJA

PROGRAM I

8.35 Domator — Nasza poczta
8.50 Domowe przedszkole
9.15 DT — wiadomości
9.25 DT — dodatek gospodarczy
9.40 „Ballada o Januszku" (5) — serial TP
10.40 Domator — To się może przydać
16.00 Program dnia — DT — wiadomości
16.05 Wspólna Polska — wspólne sprawy
16.25 Dla dzieci: Tik-Tak oraz kino Tik-Taka „Cudowna podróż" (8)
17.15 Teleexpress
17.30 „Awanturni" (1) — serial prod. ang.
18.20 Racje
18.30 Klinika zdrowego człowieka
18.50 Dobranoc — „Wspaniały pies Fik, jako odkrywca"
19.00 „10 minut"
19.10 Kram — magazyn konsumenta
19.30 Dziennik
20.00 Jutro, pojutrze, za tydzień
20.05 „Ballada o Januszku" (5) — serial TP
21.05 Konferencja prasowa rzecznika rządu
21.30 Kanał 5 — program satyryczno-rozrywkowy
22.05 Miejscowość wypoczynkowa — Bereza Kartuska — program dok.
22.35 Rozmyślania profesora Mariana Stępnia (11)
22.45 DT — komentarze
23.05 Język angielski (7)

PROGRAM II

16.55 Język angielski (7)
17.25 Program dnia
17.30 Galerie świata: „Skarby moskiewskiego Kremla" (3) — „Pałace" — film dok.
18.00 Wiadomości (Ł)
18.30 „Wiek niepewności" (8) — „Niebezpieczne współżawodnictwo" — serial dok.
19.30 Studio sport — Losowanie półfinałów Pucharu Polski w piłce nożnej
20.00 Non stop kolor — Bryan Ferry — program TV angielskiej
21.00 Na warsztacie historii — Cezary Chlebowski
21.30 Panorama dnia
21.45 Filmy Krzysztofa Zanussiego — „Constans"
23.15 Komentarz dnia

Rozwiązanie krzyżówki

z dnia 13 listopada br.

Poziomo: Polisa, żenada, remont, makata, szafka, latarnia, Polonez, ataman, żyrafa, arkada, bolero, alkowa.

Pionowo: Parys, lampa, Sanok, reda, masa, fama, krasa, teina, Zmory, flora, ale, Aza, Tyrol, miano, Niasa, żaba, rola, fara.

Nagrody książkowe wylosowali: Danuta Oreziak Warszawa ul. Czechowa 2/233, Danuta Oleszczak Zduńska Wola ul. Szadkowska 20/40, Janina Godłow Łódź ul. Zawiszy 23/25 m 20, Zofia Rybicka Łódź ul. Piotrkowska 128/5, Zenona Michalak Zgierz ul. Dubois 21a/1. Nagrody są do odebrania w sekretariacie naszej redakcji.

(ka)

wczoraj zgłoszenie dziś OGŁOSZENIE

SZWACZKI najchętniej rencistki, oraz pracownika do kroju i wykończania toreb gospodarczych zatrudnię. 86-55-72 po 16. 68656 g-E

ODTWARZACZ „Samsung", gwarancja. Wólczańska 119/61. 68655 g-E

DOM 70 m do wynajęcia na rzemiosło. Ruda Bugaj 72 k. Aleksandrowa. 68573 g-E

ŻUKA diesla kupię. 74-38-10. 68654 g-E

KAMIENIE ozdobne — sprzedam. Tel. grzecznościowy 36-51-54. 68572 g-E

TKANINY z Dubajju — sprzedam. 43-90-46. 68571 g-E

BAWEŁNĘ 30 tex — sprzedam Płomienna 5. 68598 g-E

POSZUKUJĘ M-2 pilnie. — Tel 57-80-50. 68597 g-E

ARTYSTA-PLASTYK — wzory na sitodruk i sitá (rachunki). Orla 21/23 m. 13, Haładaj. 68558 g-E

MASZYNĘ rajstopową „Mertz" — sprzedam. Tel. 32-86-95, po 16. 68560 g-E

POSZUKUJĘ odbiorców pieczywa Tel. 55-18-20. 68591 g-E

TELEWIZOR kolorowy, kuchenkę mikrofalową — sprzedam. — 33-45-11. 68592 g-E

PRACOWNIKÓW do zakładu ślusarskiego w Konstantynowie — przyjmę. Tel. 87-16-73 68593 g-E

OVERLOCK przemysłowy, 3-nitkowy, nowy sprzedam. Liściasta 11A. 68567 g-E

POSZUKUJĘ lokalu powyżej 60 m — krawiectwo, (Bałuty, Polesie). Tel. 57-98-15. 68569 g-E

DZIAŁKĘ budowlaną ok. 1000 m — Bałuty, Polesie — kupię. Tel. 57-98-15. 68570 g-E

OBRĄCZKI, pierścionki złote — sprzedam. 36-87-21. 68508 g-E

OVERLOCK — sprzedam. 74-62-02. 68511 g-E

MASZYNĘ do produkcji „misia" — sprzedam. Koncertowa 22. 68513 g-E

OVERLOCK — sprzedam. 74-54-96. 68519 g-E

ŁADĘ 1300 (1983) — sprzedam. — 15-81-75. 68523 g-E

SPÓŁKA — zatrudni szwaczki, krojczego. Łódź, Rudzka 137, godz. 11—18. 68525 g-E

ZATRUDNIĘ szwaczke — kurtki. Aleksandrów 12-15-12. 68526 g-E

FIATA 125p, gwarancja kupię lub zamiana — 126p. Wytwornicę pary — kupię, 42-83-63. 68538 g-E

STEBNÓWKI jedno-, dwuigłowe, overlocki zakupi przedsiębiorstwo zagraniczne po korzystnych cenach. 57-33-30. 68490 g-E

TVC nowy — sprzedam. 42-79-54 68491 g-E

OVERLOCK przemysłowy — sprzedam. Kupię Lz-3, nóż pionowy. 31-59-50. 68492 g-E

TVC polski — sprzedam. 71-61-23. 68535 g-E

SZWACZKĘ (spodnie — teksas) — zatrudnię. 86-43-66. 68500 g-E

TVC „DI" — sprzedam. 51-38-54. 68506 g-E

KUPIĘ TVC. 42-62-51. 68535 g-E

TERMOREGULATORY do szklarni (NRD), 2000 sztuk plastikowych balkonówek — sprzedam. 14-34-48. 68533 g-E

STOLY szwalnicze — sprzedam. 87-91-61. 68538 g-E

TVC, suszarkę szafową — sprzedam. 86-32-90. 68541 g-E

126p (1984—1986) — kupię 33-05-43. 68542 g-E

SPRZEDAM Fiata 125p combi (1980). Tel 86-54-22. 68544 g-E

POLONEZA — kupię. 81-71-22. 68547 g-E

ZATRUDNIĘ szwaczki do pracowni. 74-13-53. 68555 g-E

ZGINAŁ wyżeł biało-brązowy. — 48-62-27. 68566 g-E

TVC (gwarancja) — sprzedam — 78-87-60. 68782 g-E

Pogrążeni w głębokim smutku zawiadamiamy, że 4 grudnia 1988 roku odeszła od nas na zawsze, przeżywszy lat 75

Ś. + P.

ANNA WEJLAND

z domu WALISZEWSKA,

nasza najdroższa Matka, Teściowa, Babcia i Prababcia.

Pogrzeb odbędzie się 7 grudnia br. (środa) o godz. 12.30 na cmentarzu rzym.-kat. św. Wojciecha — Kurczaki.

NAJBLIŻSI

Z głębokim żalem zawiadamiamy, że w dniu 2 grudnia 1988 roku, w wieku lat 77, zmarła nasza, najukochańsza Żona, Mamusia, Siostra, Babcia i Prababcia

Ś. + P.

MARIANNA MAJDA

z domu WOŹNIAK.

Uroczystości pogrzebowe odbędą się w dniu 6 grudnia br. (wtorek) o godz. 13.30 w kaplicy cmentarza rzym.-kat. przy ul. Kurczaki.

RODZINA

KOL.

FELIKSOWI PONITCE

z powodu tragicznej śmierci

ŻONY

wyrazy głębokiego współczucia składają:

ZARZĄD, ORGANIZACJE SPOŁECZNO-POLITYCZNE oraz KOLEŻANKI i KOLEDZY z ODDZIAŁU PRODUKCJI PSS „SPOŁEM".

Pogrzeb odbędzie się dnia 6 grudnia 1988 roku o godz. 12 na cmentarzu na Radogoszczu.

Pogrążeni w głębokim bólu zawiadamiamy, że dnia 1 grudnia 1988 roku zmarła tragicznie, przeżywszy lat 42

Ś. + P.

KRYSTYNA PONITKA

Pogrzeb odbędzie się dnia 6 grudnia br. (wtorek) o godz. 12 na cmentarzu rzym.-kat. pod wezwaniem św. Rocha na Radogoszczu, o czym zawiadamiają pogrążeni w nieutulonym żalu

MĄŻ, ANIA, JACEK i RODZICE.

Z głębokim żalem zawiadamiamy, że w dniu 1 grudnia 1988 roku zginęła tragicznie na posterunku pracy

KOLEŻANKA

tech. farm. KRYSTYNA PONITKA

ceniony pracownik PZF „CEFARM" w Łodzi.

Wyrazy szczerego współczucia Rodzinie tragicznie Zmarłej składają:

DYREKCJA, POP PZPR, ZWIĄZEK ZAWODOWY, RADA PRACOWNICZA oraz KOLEŻANKI i KOLEDZY z PZF „CEFARM" w ŁODZI.

Uroczystości pogrzebowe odbędą się w dniu 6 grudnia 1988 roku o godz. 12.30 na cmentarzu rzym.-kat. na Radogoszczu.

Z głębokim żalem zawiadamiamy, że w dniu 1 grudnia 1988 roku zginęła tragicznie na posterunku pracy

KOLEŻANKA

tech. chem. MAŁGORZATA FRONTCZAK

ceniony pracownik PZF „CEFARM" w Łodzi.

Wyrazy szczerego współczucia Rodzinie tragicznie Zmarłej składają:

DYREKCJA, POP PZPR, ZWIĄZEK ZAWODOWY, RADA PRACOWNICZA oraz KOLEŻANKI i KOLEDZY z PZF „CEFARM" w ŁODZI.

Pogrzeb odbędzie się na cmentarzu rzym.-kat. przy ul. Ogrodowej w dniu 6 grudnia br. o godz. 12.30.

Z głębokim żalem zawiadamiamy, że w dniu 1 grudnia 1988 roku zginął tragicznie na posterunku pracy

KOLEGA

mgr farm. WOJCIECH RATAJCZAK

ceniony pracownik PZF „CEFARM" w Łodzi.

Wyrazy szczerego współczucia Rodzinie tragicznie Zmarłego składają:

DYREKCJA, POP PZPR, ZWIĄZEK ZAWODOWY, RADA PRACOWNICZA oraz KOLEŻANKI i KOLEDZY z PZF „CEFARM" w ŁODZI.

Pogrzeb odbędzie się na cmentarzu rzym.-kat. w Zgierzu, ul. Piotra Skargi w dniu 6 grudnia br. o godz. 14.30.

Z głębokim żalem zawiadamiamy, że w dniu 1 grudnia 1988 roku zginął tragicznie na posterunku pracy

KOLEGA

mgr farm. ZBIGNIEW JAKUBOWSKI

ceniony pracownik PZF „CEFARM" w Łodzi.

Wyrazy szczerego współczucia Rodzinie tragicznie Zmarłego składają:

DYREKCJA, POP PZPR, ZWIĄZEK ZAWODOWY, RADA PRACOWNICZA oraz KOLEŻANKI i KOLEDZY z PZF „CEFARM" w ŁODZI.

Pogrzeb odbędzie się w dniu 7 grudnia 1988 roku o godz. 12 na Cmentarzu Komunalnym na Dołach.

Pogrzeb zmarłego 2 grudnia 1988 roku

Ś. + P.

MGR INŻ.

KAZIMIERZA WESOŁOWSKIEGO

odbędzie się w dniu 7 grudnia br. na cmentarzu rzym.-kat. przy ul. Ogrodowej o godz. 14.

Proszę o nieskładanie kondolencji.

CÓRKA

Z głębokim żalem zawiadamiamy, że w dniu 2 grudnia 1988 r. odszedł nasz najukochańszy Mąż, Ojciec i Dziadziuś

Ś. + P.

MIECZYSŁAW SUSKI

Uroczystości pogrzebowe odbędą się w dniu 6 grudnia 1988 r. (wtorek) o godz. 12.30 na cmentarzu rzymskokatolickim na Dołach.

Pogrążeni w głębokim smutku: ŻONA, CÓRKA, SYNOWIE, SYNOWE, ZIĘĆ i WNUCZKI oraz POZOSTAŁA RODZINA.

Z głębokim bólem zawiadamiamy, że w dniu 2 grudnia 1988 r. zmarła w wieku 26 lat

Ś. + P.

KATARZYNA STĘPNIAK

córka Krystyny i Edwarda.

Pogrzeb odbędzie się w dniu 6 grudnia 1988 roku (wtorek) o godz. 14 na cmentarzu rzymskokatolickim na Zarzewie.

Kasiu, będziesz zawsze wśród nas.

CIOCIA CZESŁAWA, IWONA i JACEK z RODZINĄ.

Z głębokim żalem zawiadamiamy, że w dniu 3 grudnia 1988 r. zmarł w 51 roku życia nasz kochany Mąż, Ojciec, Syn

Ś. + P.

MGR INŻ.

JĘDRZEJ PRZEPIÓRKOWSKI

Pogrzeb odbędzie się dnia 7 grudnia 1988 roku o godz. 13.30 na cmentarzu rzymskokatolickim przy ul. Ogrodowej 39.

Pogrążeni w smutku:

ŻONA, CÓRKA, MATKA i RODZINA.

Prosimy o nieskładanie kondolencji.

Z wielkim bólem zawiadamiamy, że w dniu 1 grudnia 1988 roku zginął tragicznie, w wieku lat 41, nasz najdroższy Mąż, Tatuś, Syn i Brat

Ś. + P.

MGR FARMACJI

ZBIGNIEW JAKUBOWSKI

pracownik PZF „CEFARM" w Łodzi.

Wyprowadzenie zwłok nastąpi z kaplicy Cmentarza Komunalnego na Dołach w środę, dnia 7 grudnia br. o godz. 12.

Pozostają w głębokim żalu:

ŻONA z DZIEĆMI, RODZICE, SIOSTRA oraz POZOSTAŁA RODZINA.

W dniu 2 grudnia 1988 roku zmarła moja Matka

ANNA KWIATKOWA

z domu SOMMER,
wdowa po pułkowniku WP Feliksie Kwiatku.
Mądry, uczciwy, pełen pogody ducha i życzliwy ludziom Człowiek.

Pogrzeb odbędzie się na Cmentarzu Komunalnym w Łodzi — Doły, w dniu 7 grudnia br. (środa) o godz. 9.30.

Przyjaciół proszę o nieskładanie kondolencji.

Moim Kolegom i Współpracownikom za ich serce i instytucjom za okazaną pomoc w tych najtrudniejszych dla mnie chwilach — dziękuję.

H. KWIATKOWNA

Z głębokim żalem zawiadamiamy, że w dniu 1 grudnia 1988 roku zginęła tragicznie na posterunku pracy

KOLEŻANKA

tech. farm. KAZIMIERA DUDKA

ceniony pracownik PZF „CEFARM" w Łodzi.

Wyrazy szczerego współczucia Rodzinie tragicznie Zmarłej składają:

DYREKCJA, POP PZPR, ZWIĄZEK ZAWODOWY, RADA PRACOWNICZA oraz KOLEŻANKI i KOLEDZY z PZF „CEFARM" w ŁODZI.

Uroczystości pogrzebowe odbędą się w dniu 6 grudnia 1988 roku o godz. 11.15 na cmentarzu rzym.-kat. na Radogoszczu.

Z głębokim żalem zawiadamiamy, że w dniu 1 grudnia 1988 roku zginęła tragicznie na posterunku pracy

KOLEŻANKA

tech. farm. JANINA GRZEJSZCZAK

ceniony pracownik PZF „CEFARM" w Łodzi.

Wyrazy szczerego współczucia Rodzinie tragicznie Zmarłej składają:

DYREKCJA, POP PZPR, ZWIĄZEK ZAWODOWY, RADA PRACOWNICZA oraz KOLEŻANKI i KOLEDZY z PZF „CEFARM" w ŁODZI.

Pogrzeb odbędzie się w dniu 6 grudnia 1988 roku o godz. 13 na cmentarzu Mania.

Z głębokim żalem zawiadamiamy, że w dniu 4 grudnia 1988 roku zmarł nasz ukochany Mąż, Ojciec i Dziadek

Ś. + P.

STEFAN PODLECKI

Pogrzeb odbędzie się w dniu 7 grudnia 1988 roku (środa) o godzinie 14.30 na cmentarzu rzymskokatolickim na Dołach w Łodzi.

ŻONA, CÓRKA, SYNOWIE, SYNOWA i WNUCZĘTA.

Wyrazy serdecznego współczucia

MGR

BARBARZE PAWECIE

z dyrektora Wydziału Spraw Lokalowych Urzędu Miasta Łodzi

z powodu śmierci

OJCA

KOLEŻANKI i KOLEDZY z URZĘDU MIASTA ŁODZI i URZĘDU DZIELNICOWEGO ŁÓDŹ-ŚRÓDMIEŚCIE.

Z głębokim żalem zawiadamiamy, że w dniu 1 grudnia 1988 r. zginęła śmiercią tragiczną w wieku 45 lat

Ś. + P.

JANINA GRZEJSZCZAK

pracownik „CEFARM"-Łódź.

Pogrzeb odbędzie się na cmentarzu Mania w dniu 6 grudnia 1988 roku (wtorek) o godz. 13.30, o czym powiadamiają pogrążeni w smutku:

MATKA, MĄŻ, SYN i CÓRKA z MĘŻEM.

Z głębokim żalem zawiadamiamy, że w dniu 2 grudnia 1988 r. zginęła śmiercią tragiczną nasza ukochana Córka i Siostra

Ś. + P.

KAZIMIERA DUDKA

Pogrzeb odbędzie się w dniu 6 grudnia 1988 roku (wtorek) o godz. 11.30 na cmentarzu na Radogoszczu.

MATKA, SIOSTRY i BRAT z RODZINAMI.

Z żalem zawiadamiamy, że odszedł od nas

KOLEGA

JAN SALAMON

Pogrzeb odbędzie się dnia 7 grudnia br. (środa) o godz. 13.30 z kaplicy cmentarza przy ul. Szczecińskiej, o czym zawiadamiają

KOLEDZY z SEKCJI RTV przy CECHU RZEMIOSŁ METALOWYCH.

Z głębokim żalem zawiadamiamy, że dnia 2 grudnia 1988 roku zmarł w wieku 55 lat

Ś. + P.

IRENEUSZ KOPCZYŃSKI

Pogrzeb odbędzie się w dniu 7 grudnia br. (środa) o godz. 13.30 na cmentarzu katolickim — Zarzew.

Pogrążona w żalu

RODZINA

MGR FARMACJI

BARBARZE RATAJCZAK

wyrazy głębokiego współczucia z powodu tragicznej śmierci

MĘŻA WOJCIECHA

składają

WSPÓŁPRACOWNICE z APTEKI nr 47-114 w ZGIERZU.

Z głębokim żalem zawiadamiamy, że w dniu 30 listopada 1988 r. zmarł

Ś. + P.

JAN SALAMON

TELETECHNIK.

Pogrzeb odbędzie się w dniu 7 grudnia 1988 r. o godz. 13.30 z kaplicy cmentarza katolickiego przy ul. Szczecińskiej.

RODZINA

Z wielkim bólem zawiadamiamy, że w dniu 1 grudnia 1988 roku zginęła tragicznie w wieku lat 27, nasza najukochańsza Córka, Siostra, Szwagierka

Ś. + P.

MAŁGORZATA FRONTCZAK

z domu STROŻEK,

pracownik PZF „CEFARM" w Łodzi.

Pogrzeb odbędzie się w dniu 6 grudnia br. (wtorek) o godz. 12.30 na cmentarzu rzym.-kat. przy ul. Ogrodowej 39.

Pozostają zrozpaczeni:

RODZICE, SIOSTRA z MĘŻEM i POZOSTAŁA RODZINA

Prosimy o nieskładanie kondolencji.

Z głębokim żalem zawiadamiamy, że w dniu 1 grudnia 1988 roku zmarł

KOL.

KAZIMIERZ STASIAK

pracownik Zakładu Remontowego Energetyki.

Pogrzeb odbędzie się w dniu 6 grudnia br. o godz. 11.30 na cmentarzu komunalnym, ul. Szczecińska.

Wyrazy szczerego współczucia najbliższej Rodzinie Zmarłego składają:

KIEROWNICTWO, KOLEŻANKI i KOLEDZY z REJONU REMONTU TRANSFORMATORÓW.

na innych łamach

Premier Rakowski podczas niedawnej wizyty w Austrii wygłosił w tamtejszym Towarzystwie Polityki Zagranicznej odczyt, którego pełny tekst zamieszcza „PRZEGLĄD TYGODNIOWY". Z całości zamieszczamy końcowy fragment:

„(...) proszę mi pozwolić na złożenie następującego oświadczenia: byłem i jestem przekonany, że przyszłość należy do demokratycznego socjalizmu. Na przestrzeni kilku dziesięcioleci czynnie występowałem na rzecz głębokich i rozległych reform gospodarczych i politycznych.

Niemała liczba obecnych, głośnych dziś bojowników o demokrację zachowywała się wówczas jak mysz pod miotłą. Nie mam im tego za złe. Jestem szczęśliwy, że dożyłem lat, w których moja wizja socjalizmu nie jest już tylko marzeniem, celem tak oddalonym od rzeczywistości, jak Ziemia od planety Jowisz."

W interesującym miesięczniku „KONFRONTACJE" wydanym sumptem PRON, znajdujemy zaś taką wypowiedź o pluraliźmie związkowym prof. Antoniego Rajkiewicza zawarta w rozmowie z Anną Bilską i Stefanem Marody.

— „Jeśli chodzi o przyszłość tego ruchu, który przecież jest faktem społecznym, wybrałbym następującą drogę — przede wszystkim legalizacji nurtu politycznego, a więc stworzenie klubu myśli politycznej, który mógłby z powodzeniem nosić nazwę „Solidarność", z Lechem Wałęsą na czele. Trzeba znowelizować Konstytucję, która dopuszcza działalność tylko jednej partii i dwóch stronnictw. Powstałaby wtedy możliwość utworzenia stronnictwa politycznego o orientacji chrześcijańsko-demokratycznej, czy demokratyczno-liberalnej, bo przecież „Solidarności" od początku towarzyszy symbol krzyża i ścisłe powiązanie z Kościołem.

Tworzenie i działanie tego ruchu w sferze związkowej traktowałbym jako dalszy proces, co nie oznacza, że działacze skupieni w klubie politycznym czy stronnictwie o umownej nazwie „Solidarność" nie mogliby uczestniczyć w zalegalizowanym ruchu związkowym, nawet przejmując kierownictwo jego rozmaitych ogniw.

Taki bieg wydarzeń uważałbym, z punktu widzenia naszej ogólnej sytuacji, za bardziej racjonalny od dążenia jakie w tej chwili w „Solidarności" dominuje, to znaczy tworzenia w zakładach pracy drugiej organizacji związkowej. Trochę się znam na ruchu związkowym i wiem do czego tego rodzaju dualizm, bo trudno tutaj mówić o pluralizmie, może prowadzić".

Pluralizm pluralizmem, a nonsensy pozostaną nonsensami i trzeba je karczować. Np. co pomoże pluralizm na brak wyobraźni skoro cały niemal kraj marzy o motoryzacji. A w „PRZEGLĄDZIE TECHNICZNYM". Tadeusz Kopta pisze o tym tak:

„Zza kierownicy decydenckiego samochodu świat wygląda inaczej i trudno myśleć o wyznaczeniu pasów ruchu dla efektywniejszego niż samochód środka, jakim jest w śródmieściu rower. Brak ścieżek rowerowych w polskich miastach zadziwia cudzoziemców.

Co śpiewać na imieninach?...

Pytają mnie Szwedzi, Niemcy i Holendrzy dlaczego w kraju reglamentującym paliwo, mającym kiepską komunikację zbiorową, nie stwarza się warunków do użytkowania roweru. Czy odpowiedzią może być brak wiedzy, świadomości, czy też lekceważenie problemu?

W tegorocznym liście otwartym do wojewodów Polski Klub Ekologiczny zapytał, jakie są zamierzenia władz lokalnych? Na 49 wojewodów i prezydentów nie wszyscy zechcieli odpowiedzieć. A i odpowiedzi były bardzo różne. Jeden z wojewodów odpowiedział, że zbyt wielki ruch panuje w śródmieściu, aby tam wyznaczyć ścieżki rowerowe, ale gdzieś tam kiedyś na obrzeżach miasta planuje się ścieżkę rowerową. Czy przy takiej świadomości można liczyć na uruchomienie śródmiejskiej komunikacji rowerowej?"

W „POLITYCE" natomiast znajdujemy bardzo interesujący i ważny wywiad Sławomira Popowskiego z prof. Jurijem Afanasjewem, rektorem Instytutu Archiwalno-Historycznego w Moskwie. Na pytanie o tajne protokoły do paktów Ribbentrop / Mołotow z 1939 r. Afanasjew odpowiada, polemizując z rzecznikami nieuznawania tego protokołu za dokument wiarygodny:

„Wyjaśnijmy od razu: wystąpienie Falina i Rzeszewskiego w sprawie tajnego protokołu nie ma charakteru naukowego. Można się tym nie przejmować, ale przecież współczesne metody badawcze pozwalają z wielką dokładnością potwierdzić lub zaprzeczyć autentyczności dokumentów historycznych, tym bardziej tak ważnych, jak tajne protokoły do paktu radziecko-niemieckiego z sierpnia 1939 r. i układu o przyjaźni z 28 września tego roku.

Dokumenty, o których mówię, zostały wprowadzone do obiegu naukowego — jeśli się nie mylę w 1948 r. Zostały one opublikowane przez Departament Stanu USA z archiwum Ribbentropa i od tej pory setki i tysiące uczonych na całym świecie wnikliwie je analizowały, ale jakoś nikt z nich nie miał najmniejszych wątpliwości co do ich autentyczności. Ażeby zaś potwierdzić zdolność współczesnej nauki do rozstrzygania tego typu kwestii — powołam się na przykład rzekomych pamiętników Hitlera, które już po tygodniu zostały zdemaskowane jako fałszywe".

I dalej:

— „Weźmy np. Katyń (...) Przecież ustalenie prawdy o tym tragicznym wydarzeniu, z punktu widzenia naukowego — nie powinno być problemem. Powiem więcej: i dla mnie i dla wielu innych historyków nie ma tu żadnych wątpliwości. Katyń jest faktem, który dotyka interesów obywateli polskich i radzieckich, i może wpływać na wzajemne stosunki między dwoma narodami. Dlatego twierdzę, że czym szybciej kwestia ta będzie rozwiązana i wyjaśniona, tym będzie lepiej. Jeśli jest dobra wola dokonania tego, to na pewno służyłoby to rozjaśnieniu, a w przyszłości również polepszeniu stosunków między naszymi narodami".

I jeszcze coś z dziedziny historii, ale w lżejszej nieco formie. Wiesław Wilczek kwituje niedawną rocznicę w tygodniku „TAK I NIE":

„Dla Władysława Machejka obchody 70 rocznicy Niepodległości będą »przepilsudczone«. „Tygodnikowi Powszechnemu" znów się nie podoba, że w gronie ludzi z tej okazji czczonych znalazł się Julian Marchlewski. Szymon Kobyliński jako znawca »broni i barwy« oburza się, że niektóre historyczne mundury szyte z tej okazji przypominają bardziej stroje operetkowe, aniżeli uniformy z tamtych lat. Ci co mienią się opozycją też są niezadowoleni, bo władza wybrała im patronów jakby z zamkniętego kufra, do którego klucz mają tylko oni i poustawiała ich na publicznej, rzęsiście oświetlonej wystawie.

Jaką też pieśń będzie można teraz po kilku kielichach zaśpiewać aby dać wyraz swej niepokorności? »Pierwsza brygada« — nieaktualna i zaanektowana. Pozostała: »O wodzu narodów, o wielki Stalinie« — tylko tak naprawdę, kto umie choćby dwie zwrotki, bo melodie rozlewną wielu starszych jeszcze pamięta".

Na zakończenie szczypta „nadziei na przyszłość".

Oto czytamy w „PRZEKROJU", że

„Dopiero wtedy będzie lepiej, kiedy od popełnionych błędów faceci będą musieli płacić nam odsetki".

T-o

Związkowy głos w sprawach zasadniczych

Oceny i postulaty

Począwszy od sierpnia 1980 r. związki zawodowe pozostają niezmiennie jednym z najważniejszych tematów polskich dyskusji. Zapewne wydarzenia ostatnich dni listopada: III Zgromadzenie OPZZ i telewizyjna debata Miodowicz — Wałęsa dostarczyły nowych bodźców do tych rozmów. Wiele osób, na co dzień nie zainteresowanych problematyką związkową, zadaje sobie teraz wiele pytań. Jakie są związki zawodowe Miodowicza? Jakie stawiają sobie cele?

Spróbujmy przyjrzeć się tym związkom poprzez oficjalne dokumenty przyjęte przez niemal 1400 delegatów w łódzkiej Hali Sportowej.

Jak oceniają związkowcy dwa lata, które minęły od Kongresu Związków Zawodowych? Krytycznie. Nie udało się w pełni zrealizować uchwał kongresu w sprawie poziomu życia ludzi pracy, rencistów i emerytów. Jedną z przeszkód była ustawa o związkach zawodowych z 1982 r., której przepisy utrudniały podejmowanie zdecydowanych akcji. Związkowe działania nie były też ułatwiane przez rząd premiera Messnera. Do upadku jego gabinetu przyczynił się OPZZ. Teraz zdaniem związkowców niezbędna jest szybka nowelizacja ustawy o związkach zawodowych.

Ciekawe jest stanowisko związków w sprawie przemian strukturalnych w polskiej gospodarce. **Opowiadają się co prawda za modelem wielosektorowym, ale jednocześnie uznają, że „podstawą naszej gospodarki jest przedsiębiorstwo uspołecznione.** Tam wytwarza się największą część dochodu narodowego, tam pracują nasze załogi. One mogą przy prawidłowo prowadzonej przez rząd polityce gospodarczej spowodować poprawę bytu ludzi pracy, emerytów, rencistów i ich rodzin" — czytamy w „Stanowisku w sprawie realizacji uchwał Kongresu".

W tym samym dokumencie wysuwane są zastrzeżenia wobec różnych form kapitału prywatnego i zagranicznego. Wydaje się, że można je odczytać w następujący sposób: owszem, **możemy dopuścić do ich aktywizacji, ale pod warunkiem, że zdobycze socjalne ludzi pracy nie zostaną przez to ograniczone.** Nasuwa się tutaj pytanie: czyżby przedsiębiorstwa prywatne i zagraniczne miały działać w naszym kraju nie przestrzegając konstytucyjnych praw chroniących ludzi pracy?

Związkowcy uważają — odnosi się to do wszystkich sektorów gospodarki — **że wynagrodzenie za pracę to tylko jeden z obowiązków zakładu pracy wobec pracownika.** Wydobywanie kraju z kryzysu nie może odbyć się kosztem ograniczenia świadczeń socjalnych, pogorszenia warunków pracy i obniżenia konsumpcji zbiorowej. Uzdrowienie gospodarki musi nastąpić poprzez zwiększenie produkcji rynkowej, oszczędność materiałów i energii.

Związki nie będą sprzeciwiać się zamykaniu nierentownych przedsiębiorstw, ale będą bronić zatrudnionych w nich ludzi. Zapowiadają też, że nie zaakceptują żadnej koncepcji polityki cenowo-dochodowej, która prowadzić mogłaby do wzrostu cen i płac, a w konsekwencji do inflacji zabójczej dla gospodarki i codziennego życia.

Zdecydowanie zabrzmiał głos związkowców w obronie najstarszych przedstawicieli społeczeństwa. Za konieczność uznano uchwalenie w przyszłym roku nowej ustawy o zaopatrzeniu emerytalnym w wersji przedstawionej przez związkową Radę Weteranów Pracy. Jeszcze mocniej wypowiedziano się w sprawie młodego pokolenia. „Stwierdzamy — głosi **„Stanowisko w sprawie młodego pokolenia"** — że dotychczasowe działania rządu nie odpowiadają aspiracjom młodych Polek i Polaków". **Dotychczas** — zdaniem związkowców — **nie prowadzono wobec młodzieży właściwej polityki zatrudnienia i płac, nie stwarzano rzeczywistych zachęt i preferencji dla utalentowanych, aktywnych i twórczych przedstawicieli młodego pokolenia.** To musi się zmienić.

Oczekiwanie zmian na lepsze widoczne jest niemal w każdym zdaniu dokumentów III Zgromadzenia, odnoszących się do spraw gospodarczych i socjalnych. Ciekawe więc, że tym razem związkowcy w gruncie rzeczy nie podpisują się pod koncepcją reformowania gospodarki. Nie nawołują do współzawodnictwa, do składania ofiar na ołtarzu przyszłości, co kiedyś było stałym elementem dokumentów związkowych, zwłaszcza w czasach CRZZ.

Rząd jest od rządzenia, my od obrony ludzi. „Rządowe związki" — jak niektórzy mówią o OPZZ, przyjęły więc bezpieczny dystans. Owszem, deklarują poparcie dla zapowiadanych przemian, ale tylko w przypadku, jeśli na realizacji założeń reformy nie ucierpią ludzie pracy i weterani pracy.

Czy zatem ewentualne potknięcia gabinetu Rakowskiego mogą doprowadzić do nowego związkowego votum nieufności? Jest to wysoce prawdopodobne. OPZZ, którego działalność będzie oceniana już za dwa lata na II Kongresie, zapewne nie zechce ryzykować utraty z trudem zdobywanego, i trzeba powiedzieć otwarcie — nie do końca ugruntowanego, autorytetu. **Tak więc po związkach zawodowych można spodziewać się, że nie będą łatwym partnerem władzy, szczególnie jeśli wziąć pod uwagę, że sytuacja gospodarcza w kraju jest skomplikowana i rządowych wcale nie będzie łatwo zrealizować to wszystko, czego domagają się związkowcy w dokumentach III Zgromadzenia.**

70 lat geodezji miejskiej w Łodzi

Narodziny geodezji miejskiej w Łodzi spowodowane były potrzebami miasta, którego obszar na początku naszego stulecia określały jeszcze ciasne granice administracyjne ustalone w 1840 r. Od połowy XIX w. Łódź i jej okolice przeszły okres szybkiego rozwoju gospodarczego i urbanistycznego, połączonego z dużym napływem ludności. **Nastąpiła wtedy bezplanowa, żywiołowa urbanizacja osiedli obrzeżnych,** cechująca się chaotycznym usytuowaniem ulic i budynków, wytyczanych stosownie do dotychczasowego układu dróg wiejskich lub pól dworskich i chłopskich.

Władze carskie nie dostrzegały potrzeb rozwojowych miasta, aż do 1906 r., kiedy przyłączyły do Łodzi m. in. **Brus, Rokicie, Zubardź, Karolew, Doły i Dąbrówkę.** Dopiero w 1915 r. podczas I wojny światowej, niemieckie władze okupacyjne doknały inkorporacji **Bałut, Chojen i Widzewa** — osiedli liczących łącznie ponad 130 tys mieszkańców — oraz **Dąbrowy, Zarzewa, Radogoszcza i Żabieńca.**

Włączenie silnie zurbanizowanych przedmieść spowodowało chaos w **układzie przestrzennym Łodzi,** gdyż było to posunięcie o wiele lat spóźnione. Zamiast terenów o luźnej zabudowie, umożliwiającej dalszy, planowy rozwój miasta na zewnątrz, Łódź, wchłonęła gęsto zaludnione obszary o prymitywnym, małomiasteczkowym charakterze, których przebudowa i regulacja stwarzała ogromne trudności.

Odrębnym problemem była sprawa **sanitarnego zaniedbania miasta.** W Łodzi, liczącej w nowych granicach blisko 500 tys. mieszkańców, tylko 7 proc. ludności korzystało z częściowego systemu kanalizacyjnego a 2 proc. z lokalnych wodociągów. W 1903 r. Magistrat powierzył opracowanie projektów sieci wodociągowej i kanalizacyjnej angielskiemu specjaliście **W. H. Lindley'owi,** który kilka lat później przedstawił plany budowy tych urządzeń. Wybuch I wojny światowej uniemożliwił kontynuowanie prac, lecz władze miasta nie zrezygnowały z tego przedsięwzięcia.

Do opracowania planów zabudowy i regulacji miasta a także szczegółowych projektów wodociągowo-kanalizacyjnych potrzebne były dokładne mapy sytuacyjno-wysokościowe w skalach 1:2500 i 1:250, wykonane na podstawie pomiarów opartych o poziomą i wysokościową osnowę geodezyjną, czego Łódź nie posiadała. Dostrzegając tę konieczność, Rada Miejska podjęła w styczniu 1918 r. — na wniosek Deputacji Budowlanej **— uchwałę o utworzeniu Oddziału Pomiarów Miejskich przy Wydziale Budownictwa Magistratu m. Łodzi.** W wyniku konkursu przeprowadzonego przez Magistrat, obowiązki naczelnika oddziału powierzono od 1 lipca 1918 r. inżynierowi **Franciszkowi Walickiemu,** upoważniając go również do zorganizowania pracowni.

Franciszek Walicki pochodził z Wilna. Był doświadczonym geodetą, posiadającym dobrą znajomość spraw miejskich, co niewątpliwie przesądziło o wyborze jego kandydatury. Studia miernicze ukończył w 1899 r. w Wydziale Inżynierii Politechniki Lwowskiej. Od 1900 r. kierował Wydziałem Pomiarów m. Wilna, ujawniając duży talent organizacyjny i fachowość. Jego prace geodezyjne o charakterze podstawowym, wykonane w Wilnie, uznane zostały — ze względu na rozwiązania techniczne i uzyskane dokładności — za najlepsze z dotychczas przeprowadzonych na terenie Cesarstwa Rosyjskiego.

Pierwszy miesiąc pracy w Magistracie poświęcił inż Walicki organizacji Oddziału Pomiarów i zatrudnieniu odpowiednio wykwalifikowanych pracowników. Opracował też **projekt lokalnej sieci triangulacyjnej m. Łodzi, obierając za centralny punkt układu krzyż na wieży kościoła św. Krzyża przy zbiegu ulic Mikołajewskiej (Sienkiewicza) i Przejazd (Tuwima).**

We wrześniu przystąpiono do przygotowania terenu pod pomiar długości podstawy (bazy) sieci triangulacyjnej, przebiegającej ul. Zagajnikową (Kopcińskiego) od skrzyżowania z ul. Rokicińską (Armii Czerwonej) do ul. Średniej (Nowotki). **17 września 1918 r. na obu końcach podstawy zbudowano solidne, bliźniacze znaki betonowe z żelaznymi trzpieniami, zaopatrzone w betonowe pokrywy z dużym, wyżłobionym napisem: „TRYANGULACJA — 17IX1918 — PODSTAWA".** Pomiar długości podstawy przeprowadzono na przełomie października i listopada.

Na zdjęciu: inż. Wacław Bobrowski (przy teodolicie) i pracownik pomiarowy podczas ostatnich czynności związanych z pomiarem długości podstawy sieci triangulacyjnej w dniu 7 listopada 1918 r. na skrzyżowaniu ulic Zagajnikowej (Kopcińskiego) i Średniej (Nowotki).

Niepodległość Polski powitali łódzcy geodeci w chwili, kiedy ich prace były zaawansowane w niewielkim stopniu. Poważnym problemem dla młodego Oddziału Pomiarów był brak sprzętu, szczególnie teodolitów, oraz niedostatek kadry technicznej, liczącej wówczas tylko siedmiu inżynierów i techników. W celu częściowego rozwiązania tych trudności Franciszek Walicki zwrócił się w maju 1919 r. z prośbą o pomoc do szefa Instytutu Wojskowo-Geograficznego w Warszawie. **2 lipca przybyła do Łodzi wraz z czterema teodolitami grupa złożona z sześciu oficerów — triangulatorów, absolwentów Oficerskich Kursów Mierniczych, oddelegowanych do pomiaru kątów sieci triangulacyjnej.**

Równolegle trwały prace przy zakładaniu sieci reperów — znaków wysokościowych, których rzędne miały być określone w wyniku niwelacji precyzyjnej. Czynności pomiarowe wykonano od maja do grudnia 1919 r., przyjmując za punkt wyjściowy centralnie położony reper osadzony w ścianie kościoła św. Krzyża. Wysokość reperów obliczono w odniesieniu do poziomu Morza Bałtyckiego — zera mareografu w Kronsztadzie.

Okres zimy 1920 r. poświęcił inż. Walicki na obliczenie i wyrównanie sieci triangulacyjnej oraz niwelacji precyzyjnej. Wiosną przystąpiono do zakładania ciągów poligonometrycznych, stabilizujących punkty ośmiokątnymi, betonowymi znakami. Latem przeprowadzono pomiary kątów i długości boków wspomnianych ciągów. Szybki postęp prac, wykonywanych sprzętem nie najlepszej jakości przez nieliczny zespół ludzi, był wynikiem dobrej organizacji robót przez naczelnika Oddziału Pomiarów.

Orientowanie łódzkiej sieci triangulacyjnej względem stron świata przeprowadził prof. **Tadeusz Banachiewicz,** dyrektor obserwatorium astronomicznego UJ w Krakowie wraz z asystentem **Józefem Witkowskim i naczelnikiem Walickim.** Pomiary astronomiczno-geodezyjne wykonano na jednym z punktów sieci w miejscu, które zajmuje dziś kościół przy ul. Retkińskiej. **Odbyły się one w czasie dwóch nocy pomiędzy 10 i 12 sierpnia 1921 r.** Obliczone wyniki obserwacji prof. Banachiewicz przesłał we wrześniu do Oddziału Pomiarów.

Franciszek Walicki rozstał się z Łodzią 1 sierpnia 1922 r., powracając do rodzinnego Wilna. Obowiązki naczelnika przejął jego współpracownik inż. **Wacław Bobrowski,** który kierował pracami Oddziału Pomiarów do września 1939 r. Założona przez inż Walickiego podstawowa osnowa geodezyjna służyła miastu przez wiele dziesiątków lat, a jej układ współrzędnych przetrwał do dziś. Umożliwiła ona wykonanie w latach późniejszych szczegółowych pomiarów do opracowania mapy Łodzi w skali 1:250, niezbędnej do wszelkich prac projektowych i robót budowlanych prowadzonych wówczas na terenie miasta.

ZDZISŁAW SZAMBELAN

Dewizowe otwarcie dla przedsiębiorczych

Dolary za złotówki

W przyszłym roku ograniczony zostanie i to poważnie, tzw. import centralny finansowany przez budżet. Na jego liście znajdą się tylko wyroby najniezbędniejsze dla gospodarki, takie jak ropa naftowa, zboża, pasze itp. Państwo wysupła też dewizy na zagraniczne zakupy dla służby zdrowia oraz dla potrzeb nauki i postępu technicznego.

Czy oznacza to uszczuplenie dostaw do fabryk wielu zagranicznych surowców i materiałów? Czy nie grozi znowu przestojami i innymi kłopotami produkcyjnymi? Pytania takie powtarzają się często. I trudno się temu dziwić. Różnie to już bywało w przeszłości, a nowe zasady organizacji i opłacania importu nie są jeszcze powszechnie znane.

Na czym więc z grubsza biorąc polegają zamierzone innowacje w tej mierze? Otóż zanosi się na to że poszukiwanie dewiz na zagraniczne zakupy stanie się coraz bardziej domeną samych zainteresowanych przedsiębiorstw. Skąd jednak będą brać te środki?

Dominik Jastrzębski, minister współpracy z zagranicą w rozmowie z „Życiem Warszawy" poinformował o przygotowaniach do powołania rynku walutowego. Przewiduje się uruchomienie dwóch giełd.

Jedna — ma umożliwić przepływ dewiz między przedsiębiorstwami-eksporterami. A zatem zakłady posiadające nadwyżki dewiz będą je mogły sprzedać tym partnerom którym akurat nie wystarcza własnych dewiz.

Podstawą funkcjonowania drugiej giełdy będzie część dewiz przeznaczanych dotychczas na finansowanie importu centralnego. Zamierza się na ten cel wyłożyć 2,5 mld dolarów. Oferta ta przeznaczona jest dla przedsiębiorstw które zarabiają tylko w złotówkach i za nie właśnie będą mogły kupić dolary. Dolary sprzedawać się będzie po kursie równowagi i w sposób konkurencyjny. Nabędzie je ten, kto da więcej.

W ten sposób dotychczasowe administracyjne działania, jak np. przydziały dewiz, zostaną zastąpione ekonomicznymi metodami. Nabycie obcych walut za złotówki umożliwić może zakładom nie tylko zakupy za granicą niezbędnych surowców czy półfabrykatów, ale także uruchomienie własnej produkcji eksportowej. A wtedy będzie się już miało własne zasoby dewizowe. To chyba niezła metoda. Sprzyja przedsiębiorczości, zmusza do samodzielnego myślenia o rozwoju firmy.

ANNA JABŁOŃSKA (KAR)

„OŚWIATA" KSP ODDZIAŁ WROCŁAW

ORGANIZUJE

2-tygodniowe kursy połączone z wczasami w Karpaczu i innych wsiach Kotliny Jeleniogórskiej.

- **JĘZYKA NIEMIECKIEGO** — dla początkujących, zaawansowanych i konwersacyjne — roczne, od czerwca do września. Równolegle na turnusach będą przyjmować grupy wczasowe obywateli NRD.
- **ZAWODOWE** — przyuczające do zawodów agentów handlowych, kierowników zakładów gastronomicznych, tkactwa artystycznego, bukieciarstwa — kwiaciarstwa.
- **KWALIFIKACYJNE** — na tytuł czeladnika lub mistrza w różnych zawodach (m. in. krawiectwo, dziewiarstwo, samochodowe wszelkich specjalności, ogólnobudowlane wszelkich specjalności, ślusarstwo i inne wg potrzeb),

oraz we Wrocławiu semestralne, 2-tygodniowe, przyuczające do zawodu:

- **KOSMETYCZNE** — 3 semestry po 2 tygodnie,
- **SPAWANIE GAZOWE** — 2 semestry po 2 tygodnie,
- **SPAWANIE ELEKTRYCZNE** oraz w osłonie CO_2 i argonie — 2 semestry po 2 tygodnie.

Osoby towarzyszące mile widziane. Przyjęcia w kolejności zgłoszeń. Zapisy przyjmuje KSP „Oświata" we Wrocławiu, ul. Ruska 46 b, tel. 44-25-64 lub 377-77. 3248-k

---

WUSPPP „PAPIRUS"

zaprasza
DO PUNKTU POLIGRAFICZNEGO
Łódź, ul. Limanowskiego 73 c,

świadczącego usługi w zakresie:

- kserokopie — A-4, A-3,
- światłokopie — wszystkie formaty.

3122-k

PRZEDSIĘBIORSTWO ZAGRANICZNE

Tuni-POL

w Brużyczce Małej

ZATRUDNI:

szwaczki, kożuszników,

Dojazdy do pracy i z pracy z terenu Łodzi, Ozorkowa, Zgierza i Aleksandrowa zapewniamy własnym transportem autokarowym. Tel. 12-13-98

6996-k

---

nieruchomości

DOM w Koluszkach — sprzedam. Tel. Koluszki 14-02-12. 58473 g

SPRZEDAM działkę budowlaną 620 m z budynkiem 30 m. Zgierz. 16-45-34. 64101 g

DZIAŁKĘ z domem do remontu wykończenia kupię Łódź — Aleksandrów okolice. Listy 64078 Biuro Ogłoszeń, Piotrkowska 96.

DOM. ogród. sad sprzedam — Łużycka 16 (Górna). Wiadomość: Piotrkowska 71/2, Dowejko 64141 g

różne sprzedam

MILUPE tanio sprzedam. 55-48-86. 68025 g

BONY PKO kupię. 36-56-04. 58324 g

SPRZEDAM kompletne urządzenie do produkcji tkanin frotte. Wiadomość: Syców, tel. 25-17. 7381 k

FUTRO karakułowe — sprzedam 57-51-54.

OBRAZ przedwojenny kupię. Adam Brodowski, Warszawa, ul. Wspólna 53/6. Telefon 28-97-26. 6509 k

SPRZEDAM lodówkę, meble kuchenne „Jaga". Nastrojowa 66/10. 68576 g

pojazdy

MERCEDESY 123, 124, 190D oraz inne samochody — poleca Skład Konsygnacyjny Bydgoszcz, Kaszubska 8, tel. 220—115. 7142 k

SILNIK trabanta sprzedam. 87-50-13. 64074 g

GARAŻU poszukuję (Bałuty). 34-46-74. 58405 g

TVC — japoński (sterowanie) — sprzedam. 55-42-35. 58375 g-E

KOŻUCH damski — niedrogo sprzedam. 42-49-71. 64056 g

TELEWIZOR Beryl czarno-biały — sprzedam. Tel. 74-70-20. 64025 g

ZNACZKI pocztowe zagraniczne — kupię. 81-79-34. 64024 g

SYNTETYZATOR Yamaha — sprzedam. Tel. 16-60-25 (8—14). 64029 g

FUTRO karakuły, kożuch — damskie sprzedam. 34-42-15. 64094 g

PROSTOWÓD (wózek), kulmana sprzedam. 57-65-81. 64095 g

POLISTYREN polietylen kupię 42-38-97 64096 g

SPRZEDAM ścieniarkę do skór. Listy 64075 Biuro Ogłoszeń, Piotrkowska 96.

MASZYNY krawieckie (overlocki, stębnówki itd.) sprzedam. Kielce tel. 517-75. 64107 g

lokale

POSZUKUJĘ M-4 w ŚDM na rok. Płatne z góry. Listy 63741 Biuro Ogłoszeń, Piotrkowska 96.

W prywatnej kamienicy poszukuję mieszkania do wynajęcia. 81-10-18.

MIESZKANIE 4-pokojowe, 160 m, międzywojenne, wszystkie wygody — sprzedam notarialnie. Listy 64030 Biuro Ogłoszeń, Piotrkowska 96.

RODZINA rzemieślników poszukuje mieszkania z telefonem. Tel. grzecznościowy 48-10-97. 64105 g

POMIESZCZENIE magazynowe (meble) oraz telefon potrzebne. Korzystna współpraca. Telefon: Poznań 32-27-08, 77-40-87. 58326 g

---

SPÓŁDZIELCZE PRZEDSIĘBIORSTWO PRODUKCYJNO-USŁUGOWE „KONIN"
w Koninie, ul. Malczewskiego 33, tel. 219-28 lub 219-73, telex 048304

OFERUJE DO SPRZEDAŻY

odbiorcom pozarynkowym

DRELICH

oraz

TKANINY JEDNOBARWNE GŁADKIE
(białe i kolorowe):

- pościelówka,
- koszulówka,
- satyna.

Informacji udziela się pod ww. adresem.

3190-k

SPROSTOWANIE

Prawidłowa nazwa:
Łódzkie Przedsiębiorstwo Obrotu Surowcami Włókienniczymi i Skórzanymi „POLSURWIS",
a nie jak błędnie wydrukowano 29 listopada br. „Polserwis". Przepraszamy.

7248-k

SPÓŁKA Z O.O. W ŁODZI

Oferuje jednostkom gospodarki uspołecznionej:

KALKULATORY:
- 10-cio i 12-sto miejscowe
- z taśmą lub bez
- kieszonkowe + zasilacze

TELEFAXY
TELEXY

12-miesięczna gwarancja oraz serwis

Zapraszamy do filii naszego biura tel. 33 99 02, 33 98 00 w. 208, 209
ŁDK ul. Traugutta 18

---

usługi

MATEMATYKA, fizyka. Frontczak 78-71-10 Narutowicza 131 m. 51. 67592 g

SZYCIE proste przyjmę. 87-69-94. 58415 g

PRZYJMĘ zlecenia na telefon. 48-16-74. 64034 g

HAFT maszynowy — przyjmę. 43-56-56. 64070 g

ZLECĘ chałupnictwo — proste szycie. — Tel. 51-08-83. 64118 g

ZATRUDNIĘ chałupnika do szycia kurtek. — 84-16-48. 64080 g

KALETNIKA — szycie toreb poszukuję — 78-86-39. 64100 g

ZAKŁAD tworzyw — Stoki zatrudni mężczyznę. Listy 64098 Biuro Ogłoszeń, Piotrkowska 96.

PRZYJMĘ szycie na overlock. Niewiadomska Orla 15. 64050 g

NA korzystnych warunkach przyjmę kaletnika. Tel. grzecz. 48-28-79 do 19. 64026 g

ZATRUDNIĘ szwaczki, szycie toreb. Zgierz — Chełmy. 87-13-62. 64040 g

HYDRAULIKA — spawacza zatrudnię. 74-17-00 po 16. 64046 g

mieszkanie

PRYWATNA nocna pomoc lekarska, 34-44-30. 67426 g

EKG u pacjenta 57-55-55. Drozd. 66639 g

„NIANIA" — lekarze, pielęgniarki, opiekunki. 36-40-41. 65402 g

MEDICUS, Wólczańska 155, tel. 36-32-40. Specjaliści akupunktury, alergologii, foniatrii, ginekologii, interny, laryngologii, neurologii, okulistyki, onkologii, pediatrii, seksuologii, urologii, chirurgii naczyń obwodowych, endokrynologii. 6559 k

USG — serca. Diagnostyka chorób serca. „Medar". Zielona 6, tel. 33-85-20. 67099 g

PRYWATNA pomoc lekarzy specjalistów — 86-83-29 godz. 10—22, po 22 57-63-64. 64385 g

PRYWATNA pomoc lekarzy specjalistów — całą dobę — 74-41-08. 66094 g

usługi

KINESKOPY — regeneracja (aktywizacja), 57-33-00. Lubartowicz.

„RUBIN", „Elektron" — naprawa. Brzozowicz. 33-16-76. 65942 g

TELENAPRAWA Rosiak. 43-28-67. 64875 g

TELENAPRAWA „Jowisz".

TELENAPRAWA „Jowisz", „Helios", „Neptun", dekodery PAL. Tel. 84-97-47. Jaworowski. 60413 g

KOLOR naprawa. 55-24-56. Muszyński. 66872 g

„RUBIN" — „Elektron" naprawa 51-44-54 Gogulski. 54896 g

VIDEOFILMOWANIE — Narolski. 32-97-03. 67759 g

VIDEOFILMOWANIE, Grochociński. 57-35-92. 67987 g

VIDEOFILMOWANIE Olczak. 55-81-73. 61325 g

WYCIĄGI nadkuchenne — 16-53-03. Zabezpieczanie, wyciszanie, drzwi harmonijkowe. 16-27-20. Wojciechowski. 66361 g

WYCISZANIE, drzwi, harmonijkowe, dodatkowe, żaluzje, uszczelnianie, zapinki. Paciorkowski. 87-21-18. 60907 g

MECHANIKA — Diagnostyka — Pojazdowa. Rudnicki 51-93-29 Łódź, Rumuńska 5E (8—16), wjazd od Grunwaldzkiej — fiaty, zastawy, polonezy, remonty silników, wszystkie naprawy bieżące, regulacje silników, światła, geometria kół. Posiadam części. 56636 g

UKŁADY wydechowe, nadkola Judyma 20 (od Traktorowej). Inż. Myszkowski. 67581 g

ŻALUZJE międzyszybowe, 42-03-62, Zamysłowski. 67182 g

WYPOŻYCZALNIA Płyt Kompaktowych i Kaset Magnetofonowych. Łódź, Odyńca 29/111, Urfaloff, Pawłowski. 64082 g

MAGNETOWIDY — wypożyczalnia. 36-58-51, Ludwisiak. 66558 g

ZAKŁAD kuśnierski — zaprasza. Krótkie terminy. Fachowe wykonanie. Wrześnieńska 15. Kozanenko. 58371 g

MYCIE okien, sprzątanie po remoncie — malowaniu pomieszczeń sklepowych — biurowych. Rachunki, Chybowska. 42-05-93. 66116 g

MYCIE okien, sprzątanie. 33-22-75 Ciesielski. 55685 g

OKNA — sprzątanie. Mikina. 52-34-65. 58442 g

MYCIE okien sprzątanie — rachunki. Jachowicz. 36-55-40 64779 g

MYCIE, sprzątanie pranie dywanów. 43-24-18. Antczak. 63473/62148 g

PODCIŚNIENIOWE pranie dywanów. Prus. 55-62-64. 61676 g

NAJNOWOCZEŚNIEJ — piorę tapicerki, dywany. 36-60-14. Faustmann. 67226 g

PARKIETY — układanie, cyklinowanie. Kiełbik 81-34-41. 61507 g

CYKLINOWANIE, lakierowanie. 86-54-71 Frąk. 53992 g

CYKLINOWANIE, układanie mozaiki Kleszczyński. 43-91-62. 64102 g

CYKLINOWANIE — Dobrzyński. 43-84-74. 67999 g

CYKLINOWANIE, lakierowanie, 78-92-61, Romański. 67403 g

INSTALATORSTWO wodnokanalizacyjne c.o. i gaz. Maik — Ogrodowa 26/5. 64114 g

PRZEPROWADZKI — Kostanek 84-73-71. 53573 g

ANTYWŁAMANIOWE zabezpieczenie i tapicerka drzwi, zapinki, drzwi harmonijkowe — 55-80-17. Türschmid. 59976 g

---

ZAKŁADY PRODUKCYJNO-USŁUGOWE „UNIMET" spółka z o.o.

z siedzibą w Gdańsku-Wrzeszczu, ul. Zawiszy Czarnego 18.

PRZYJMUJĄ DO REALIZACJI ZAMÓWIENIA NA WYROBY:

- **przewody elektryczne YDY 2×1,5, i 2×2,5;**
- **dachówka cementowo — zakładkowa;**
- **dachówka cementowa — karpiówka.**

Informacji udziela dział handlowy pod nr 52-41-88 — Gdańsk-Oliwa, ul. Mściwoja II 49. Zamówienia realizowane będą wg kolejności wpływu.

DEZYNSEKCJA, deratyzacja. Gwarancja, rachunki. Kowalik — 78-17-53. 64742 g

NAPRAWA maszyn szyjących. 57-89-16 grzecznościowy (10—17) — Dmowski. 62484 g

PAL/SECAM instaluję, komputery, magnetowidy przestrajam, inż. Kamiński 48-13-37. 66026 g

CYKLINOWANIE. Basik. 81-58-70. 65690 g

NIETOKSYCZNE cyklinowanie, lakierowanie. — 43-24-18 Antczak. 59156 g

CZYSZCZENIE dywanów tapicerki, okien. — 55-62-83 Mazurek. 63500 g

LODÓWKI — naprawa, Pawłowski 36-16-88. 67059 g

PRANIE dywanów, wykładzin. 86-30-23 wieczorem. Sobczyk. 67117 g

zgubiono

ZAGUBIONO legitymację studencką 6262/AM, Jolanta Białkowska. 64089 g

ZAGUBIONO legitymację studencką 63874/S UŁ, Agnieszka Telega. 58468 g

ZGUBIONO legitymację studencką 61959/UŁ, Jacek Kaźmierczak. 58476 g

ZGUBIONO legitymację studencką 63239/PŁ, Janusz Włodarczyk. 58478 g

---

DATACOM

PRZEDSIĘBIORSTWO WDRAŻANIA POSTĘPU ORGANIZACYJNO-TECHNICZNEGO Sp. z o. o.
00-240 Warszawa ● ul. Świerczewskiego 66 m 8, tel. 319949
BIURO MARKETINGOWO-TECHNICZNE
Wrocław, tel. 482741, 482192, 482901
tlx 712313 data pl

OFERUJEMY MASZYNY ODZIEŻOWE
OVERLOCKI PRZEMYSŁOWE
KINGTEX SH-6000

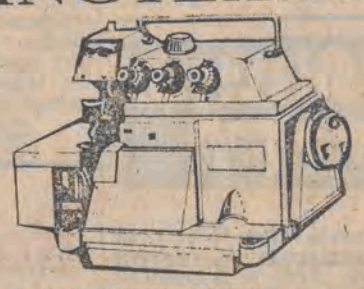

- LICENCJA JUKI klasa MO 2500
- JEDNO lub DWU IGŁOWE DC×27 9, 11, 14, 16
- TRZY-CZTERO-PIĘCIO NITKOWE
- ROZSTAWIENIE IGIEŁ 2—5 mm
- SZYBKOŚĆ 6000—7500 spm
- WYSOKOŚĆ PODNOSZENIA STOPKI 5—7 mm
- COMIESIĘCZNA KONSERWACJA

skład konsygnacyjny części zamiennych

☆ 12 MIESIĘCZNY SERWIS GWARANCYJNY ☆

OVERLOCK **KINGTEX** SH-6000 JEST SZCZEGÓLNIE PRZYDATNY DO SZYCIA ODZIEŻY CIĘŻKIEJ (JEANS), BIELIZNY, DZIEWIARSTWA

- TERMIN DOSTAWY 14 DNI

OBRONY PRAC DOKTORSKICH

Dziekan i Rada Wydziału Filologicznego Uniwersytetu Łódzkiego zawiadamiają, że dnia 16 grudnia 1988 roku o godz. 10 w sali posiedzeń Rady Wydziału (111) przy al. Kościuszki 65, odbędzie się publiczna dyskusja nad pracą doktorską mgr MAŁGORZATY LEYKO pt. „Idea sceny szekspirowskiej w niemieckich teoriach teatralnych w XIX i na początku XX wieku".

Promotor: prof. dr hab. **STANISŁAW KASZYŃSKI.**
Recenzenci: doc. dr hab. Jan Hryńczuk; doc. dr hab. Barbara Król-Kaczerowska z Instytutu Sztuki PAN.

Praca doktorska jest wyłożona do wglądu w Bibliotece Uniwersytetu Łódzkiego przy ul. Matejki 34/38, czytelnia główna. 7533-k

---

Dziekan i Rada Wydziału Elektrycznego Politechniki Łódzkiej podają do wiadomości, że dnia 19 grudnia 1988 roku o godz. 11.15 w sali konferencyjnej, Gmach Chemii Spożywczej, 5 piętro, ul. Stefanowskiego 4/10 odbędzie się publiczna dyskusja nad rozprawą doktorską mgr inż. EWY CIERPIKOWSKIEJ pt.: „Właściwości relaksacyjne elektroizolacyjnej anodowej powłoki tlenkowej na nawojowej folii aluminiowej".

Promotor: doc. dr Jan Leszczyński — PŁ.
Praca i opinie recenzentów zostały wyłożone do wglądu w czytelni Biblioteki Głównej Politechniki Łódzkiej. 7665-k

---

Wyrazy szczerego współczucia

DOC. DR HAB.
HENRYKOWI MAŁECKIEMU

z powodu śmierci
TEŚCIOWEJ

składają:
DYREKCJA I PRACOWNICY INSTYTUTU FIZYKI UŁ.

Wyrazy szczerego współczucia Koleżance

BOŻENNIE PTASZEK

z powodu zgonu
OJCA

składają
DYREKCJA oraz KOLEŻANKI I KOLEDZY z RZEMIEŚLNICZEGO DOMU TOWAROWEGO w ŁODZI.

PRZYSPIESZONE

SPÓŁKA kupi działkę rzemieślniczą na terenie Łodzi o powierzchni 2000 m, najchętniej (siła, woda, kanalizacja). Może być z zabudowaniami. Listy „68069". Biuro Ogłoszeń, Piotrkowska 96. P

SEGMENT mieszkalny komfortowo wykończony — sprzedam. Poważne oferty. Listy „68139" Biuro Ogłoszeń, Piotrkowska 96. P

DOM piętrowy, wszystkie wygody w centrum Strzelec Opolskich, tel. 24-38 pilnie sprzedam. 68182 g-P

DZIAŁKĘ — sprzedam. Żeligowskiego 40/25. 68246 P

DZIAŁKĘ budowlaną w Łodzi — kupię. 84-17-89. 68222 g-P

STÓŁ do maszyny szyjącej — kupię. Listy „68179" Biuro Ogłoszeń, Piotrkowska 96. P

OBRĄCZKI sprzedam. 87-64-11. 68097 P

SPRZEDAM lodówkę używaną. 55-78-28. 68138 P

OVERLOCK używany sprzedam. 11-14-86. 68141 P

SPRZEDAM futro (łapki karakułowe brąz.) nowe. 81-07-52. 68197 gP

PARKIET 70 m kw. — sprzedam. Kupię duży komplet wypoczynkowy, tel. 15-84-97. 68183 gP

SPRZEDAM maszyny do wypieku wafli do lodów typu rożek, kubek — Joanna Wójcik, Łęczyca, Dworzaczka 1. 68242 g-P

SPRZEDAM 2 krosna francuskie z chodu, półszerokie. 15-32-92. 68149 P

SPRZEDAM TVC „Selena" 20 cali radziecki (gwarancja). 86-35-26. 68210 g-P

SPRZEDAM złoty pierścionek 51-01-02. 68148 P

LODÓWKĘ TS135, telewizorek „Szilalis", kożuch dziewczęcy, rozrusznik 125p — sprzedam. Nastrojowa 30/13 Radogoszcz Wschód. 68208 g-P

KURTKĘ z lisów syberyjskich — sprzedam. 57-43-87. 68191 g-P

PRZĘDZĘ bawełnianą 30 tex — sprzedam. 86-23-95. 68225 g-P

BOKSERKĘ 10-miesięczną z rodowodem — sprzedam. 34-42-98. 68201 g-P

SPRZEDAM wołgę (1988) z silnikiem mercedesa 15-57-67 wieczorem. 68152 P

PEUGEOT 305D (1984) sprzedam. 84-24-63. 68216 g

GARAŻ (Zbiorcza) — wynajmę, kupię. 74-60-40 po 20. 68212 g-P

POSZUKUJĘ lokalu na działalność RTV, najchętniej na Teofilowie 52-69-16 po 17. 68142 P

MŁODE małżeństwo poszukuje mieszkania. 57-10-65. 68199 g-P

M-3 najchętniej z telefonem wynajmę 57-08-98 po 18. 68143 P

GŁOWNO — do wynajęcia M-3. Listy „68202" Biuro Ogłoszeń, Piotrkowska 96. P

MŁODE małżeństwo poszukuje mieszkania do wynajęcia lub za opiekę. Listy „68144". Biuro Ogłoszeń Piotrkowska 96.

LOKALU na cichą pracownię poszukuje. Tel 86-55-27. 68206 g-P

LOKALU na rzemiosło poszukuję. Tel. 51-01-12 68207 g-P

NAUCZANIE początkowe Cygankiewicz. 57-82-94. 68140 P

BARDZO korzystnie zamienię M-2 na czteropokojowe. 36-71-41. 68192 g-P

SPÓŁKA Akcyjna „Bumat" zatrudni pilnie na atrakcyjnych warunkach płacowych pracownika ds. organizacyjno-prawnych oraz maszynistkę. Zainteresowanych zapraszamy: Łódź, ul. Wigury 15, w godz. 8—16 tel. 36-82-02. 68082 P

PORTIER do strzeżenia parkingu potrzebny 36-87-64 (wieczorem). 68237 P

INTERSTER Yachting Łódź, Siewna 15A, tel. 34-37-09 przyjmie szwaczki i do przyuczenia. Praca 1-zmianowa. 68203 g-P

LAMINATORA — zatrudnię 86-54-94. 68244- P

PRZEDSIĘBIORSTWO Budowlano - Instalacyjne spółka z o.o. 93-478 Łódź Zamorska 40 przyjmie zlecenia na prace projektowe o różnorodnym zakresie dla wszystkich branż. Ceny oraz terminy konkurencyjne. Tel. 87-78-38 godz. 7—8. 68211 g-P

PRZYSTĄPIĘ do spółki — gotówka, dziewiarstwo — pończosznictwo, teksturowanie przędzy. Poważne oferty „68064" Biuro Ogłoszeń, Piotrkowska 96. P

PRZEDSIĘBIORSTWO zagraniczne — zatrudni księgową z praktyką oraz młodych elektroników. Listy „68159" Biuro Ogłoszeń, Piotrkowska 96. P

MŁODEGO mężczyznę nauczę szewstwa. 33-55-32. 68214 g-P

MASZYNOPISANIE Dobrowolska 48-07-47. 68127 P

dziecko dziecku

5-letnia **Ola Misiak** (zam. ul. Krzemieniecka 28) bierze udział w naszej akcji już po raz drugi. W tym roku w jej imieniu dary przekazał tatuś. Przyniósł zabawki, obuwie, książeczki. 10-letni **Mariusz Kruszyna** (Wschodnia 51) ofiarował za pośrednictwem babci i dziadka gry i książki. **Danuta Lubowiedzka** (Limanowskiego 186) złożyła paczkę z odzieżą. Bezimiennie otrzymaliśmy parę łyżew oraz paczkę z książkami.

Wiele szkół nawiązuje bezpośredni kontakt z domami dziecka, przyrzekając, że przed świętami delegacje zjawią się wśród ich wychowanków z przygotowaną imprezą i drobnymi upominkami. Jednocześnie zobowiązują się obdarować najmłodszych wykonanymi przez siebie maskotkami. Np. **Szkoła Podstawowa nr 81** niebawem zjawi się w domu dziecka przy ul. Małachowskiego z imprezą artystyczną.

W dalszym ciągu wpływają dary od rzemieślników bezpośrednio do Domu Dziecka „Reymontówka". **Cech Rzemiosł Cukierniczych** zobowiązał się dostarczyć ciasto świąteczne dla 170 dzieci. **Spółdzielnia „Elektrometal"** przekazała na prezenty gwiazdkowe 60 tys. zł oraz większą ilość cukierków. **Cech Rzemiosł Włókienniczych** przygotowuje paczki z odzieżą dla 130 dzieci.

Przypominamy, że dary od naszych czytelników przyjmujemy codziennie z wyjątkiem niedziel i wolnych sobót w sekretariacie naszej redakcji ul. Sienkiewicza 9 (w podwórzu) II piętro w godz. 10—16.

(kas)

Jaki był sezon turystyczny?

W tegorocznym sezonie turystycznym nastąpił dalszy spadek uczestnictwa mieszkańców Łodzi i województwa w różnych formach turystyki. Jak obliczono, w ruchu turystycznym krajowym prawie 25 proc. mniej osób skorzystało z wyjazdów na różnego rodzaju wczasy, gdyż były one droższe niż w zeszłym roku. Większość wczasowiczów przebywała na kwaterach prywatnych, których standard bywał różny, niemniej w tegorocznym sezonie do Wydziału Kultury Fizycznej, Sportu i Turystyki Urzędu Miasta Łodzi nie wpłynęła ani jedna skarga na ten rodzaj usług.

Nastąpił też spadek o 6 proc. wyjazdów zagranicznych, na skutek podwyżki cen (trzykrotnej w ciągu całego sezonu) na wycieczki do Bułgarii oraz perturbacji przy wyjazdach do Grecji. Na podkreślenie zasługuje to, że w dalszym ciągu rozwijała się wymiana bezdewizowa między zakładami pracy, a zakładami w krajach demokracji ludowej. Z tej formy wypoczynku skorzystało ponad 3 tys. mieszkańców Łodzi i województwa.

W akcji kolonijnej organizowanej pod patronatem Kuratorium Oświaty i Wychowania wzięło udział ponad 92 tys. dzieci i młodzieży (wzrost o ponad 1500 osób w porównaniu z 1987 r.).

Z wypoczynku sobotnio-niedzielnego w ośrodkach WOSiR w Łodzi oraz MOSiR w Pabianicach i Zgierzu (łącznie jest ich 14) podczas tegorocznego upalnego lata skorzystało ok. 2 mln osób, tj. dwa razy więcej niż w roku ubiegłym. Mieszkańcy naszego miasta i województwa wypoczywali także w parkach (największym powodzeniem cieszył się Park Kultury i Wypoczynku na Zdrowiu), w ogródkach działkowych (posiadamy ok. 20 tys. działek) oraz w ośrodku w Borkach nad Zalewem Sulejowskim. W różnorodnych imprezach sobotnio-niedzielnych wzięło udział ok. 100 tys. osób. Sprzyjające warunki atmosferyczne spowodowały zwiększenie liczby amatorów kąpieli na łódzkich basenach. Oblicza się, że skorzystało z nich ponad 500 tys. osób.

W czasie sezonu turystycznego organizowano tanie wycieczki po Łodzi dla dzieci i młodzieży szkolnej („Gromada" i „Harctur"), wczasy dziennego pobytu dla emerytów (MOSiR Zgierz) oraz nieobozową akcję letnią ZHP (ośrodek „Relaks" Wiśniowa Góra, który był współorganizatorem wypoczynku dzieci i młodzieży).

Dziś nastąpi podsumowanie tegorocznego sezonu turystycznego w woj. łódzkim.

(j.kr)

dzień dobry!

W myśl obowiązujących obecnie w gospodarce narodowej zasad finansowania — o ile więcej własnych funduszy wygospodaruje dane województwo, o tyle pomniejszony zostanie jego udział w budżecie centralnym. Najlepiej na tym wychodzą oczywiście ci, którzy nic nie robią, czekając z założonymi rękami na dotacje i tak pracowitość jednych równoważy lenistwo innych.

Reforma reforma ale bilans musi wyjść na zero...

Gdy pasażerowie pociągu, który 1 grudnia o godz. 23.34 odjeżdżał z Dworca Kaliskiego do Gdyni, poprosili „kuszetkowego" o otwarcie wagonu, usłyszeli co następuje: . . . . (kropkami zastąpiliśmy wyrazy niecenzuralne). Ostrzegamy, że od czerwca kuszetka będzie również w pociągu z Łodzi do Zakopanego...

ROM przy ul. Wielkopolskiej 86 w Łodzi strzeżony jest niczym bank, o czym świadczy lampa nad wejściem świecąca się nawet w niedzielę i to w biały dzień. Lokatorzy mogą spać spokojnie, bo ich kartoteki są pod ścisłą ochroną i żaden złodziej nie odważy się włamać pod świecącą non stop lampą.

Dla tych, którzy nie mają siły oglądać co niedziela brazylijskiego serialu „W kamiennym kręgu", a być może są odrobinę zainteresowani postępami akcji, najważniejsza wiadomość: onegdaj pani Laura spotkała się ze swoimi trzema córkami. Usiadły na kanapie i przez pół godziny (czas ekranowy!) płakały jak bobry. Reszta w zasadzie bez zmian.

Na wniosek naszej czytelniczki przedwcześnie pochwaliliśmy „Herbapol" za stałą i stosunkowo niską cenę normosanu. Bo oto zaraz zatelefonowała inna czytelniczka, która w sklepie tej firmy kupiła siemię lniane za 200 zł (poprzednio kosztowało 21 zł) i herbatę ziołową za 130 zł (poprzednio 35 zł). Przekonało nas to, że jednak i w „Herbapolu" z cenami jest jak z ziołami — niektóre trudno przełknąć.

W łódzkim „Hermesie" (podobnie, jak w innych sklepach z obuwiem) nie ma łyżek ułatwiających wkładanie buta na nogę. Wiadomo, że sklep obuwniczy to nie bar, gdzie bez łyżki zupy się nie zje, ale handlowcy mogliby zadbać o taki drobiazg. Dopóki w sklepach trafia się jeszcze jakaś para butów...

do widzenia!

NASZE TELEFONY: 33-41-10, 33-37-47

Czy łódzki przemysł podoła?

Z Tajwanu na Piotrkowską

Jak zwykle, także podczas przedświątecznej gorączki zakupów, nie uda się ominąć sklepów przy ul. Piotrkowskiej. Duże skupisko placówek handlowych oraz stosunkowo najlepsze zaopatrzenie sprawiają, że centralna ulica miasta jest po prostu ciągiem handlowym Łodzi. Regułę tę potwierdzają informacje, jakie uzyskaliśmy w Przedsiębiorstwie Handlu Ubiorami „Otex". Oto w najbliższych dniach do sklepów tego przedsiębiorstwa przy ul. Piotrkowskiej trafią atrakcyjne towary z importu.

— Transport dotrze do nas z Holandii ale towary, jakie zaoferujemy klientom, wyprodukowane zostały m. in. w Tajwanie i Singapurze — wyjaśnia wicedyrektor „Otexu", **Jerzy Alwas.** Będą więc wyroby dziewiarskie, konfekcja i ocieplane kurtki z Chin. Część tych artykułów trafi bezpośrednio na „Gwiazdkę Łódzką" — kiermasz organizowany w Hali Sportowej w dniach 13—21 grudnia. Ale jeśli chodzi o ubiory dla najmłodszych to centrum zaopatrzenia stanowić będzie Handlowy Dom Dziecka przy ul. Piotrkowskiej.

Pytanie postawione w nadtytule ważne jest o tyle, że od odpowiedzi na nie zależy m. in. zaopatrzenie łódzkich sklepów przed świętami. — Zależy nam bardzo — powiedział nam dyr. Alwas — aby fabryki naszej aglomeracji np. „Próchnik", „Pabja", „Latona", czy spółdzielnia im. Lewartowskiego wywiązały się z zobowiązań wobec handlu i dostarczyły zamówione u nich wyroby. W takim wypadku nie tylko sklepy przy ul. Piotrkowskiej przyciągnęłyby klientów.

(W. M.)

ANTENA SATELITARNA NA „ROGATCE"?

Niewykluczone, że położone na samym krańcu Teofilowa osiedle „Rogatka" (własność RSM „Lokator") doczeka się niebawem instalacji anteny satelitarnej. Z inicjatywą tą wystąpiła Rada Osiedla wsparta przez kierownictwo osiedla. Trzeba jednak przekonać mieszkańców, którzy poniosą koszty inwestycji i dokonać wyboru (ofert nie brak) najwłaściwszego producenta. Wstępny sondaż wykazał, że chętnych jest 200 lokatorów. Im więcej jednak — tym taniej. Przy około 500 wspólnikach koszt zakupu i instalacji wynosiłby na jedno mieszkanie (dziś) około 50 tys. złotych.

(ap)

AUTOBUSY „NA TWARDO"

5—6 mln zł wyniosą w tym roku straty MPK spowodowane dewastowaniem autobusów miejskich przez pasażerów. Chodzi głównie o zniszczone siedzenia, przez niektórych cięte z upodobaniem żyletkami. Dotyczy to oczywiście nie tylko Łodzi — podobnie dzieje się w całym kraju. Dlatego na jednym ze spotkań pracowników przedsiębiorstw komunikacyjnych i jelczańskich zakładów samochodowych padła propozycja by miękkie siedzenia w autobusach zastępować twardymi — nie będzie wtedy co ciąć. Zaprezentowano nawet taki wóz; podobno wyglądał śmiesznie. Producent zbiera opinie od poszczególnych MPK i MZK na temat masowego zastosowania pomysłu. Zastępca dyrektora łódzkiego przedsiębiorstwa zajmujący się sprawami autobusów **Andrzej Łukaszewski**, powiedział nam, że jest przeciwny twardym siedzeniom kto wie jednak czy względy oszczędnościowe nie przeważą i czy nie będziemy za jakiś czas jeździć autobusami „na twardo"...

(ab)

„Sports—Tourist" proponuje

Interesującą propozycję turystyczną dla łodzian na przełom marca i kwietnia przyszłego roku ma „Sports-Tourist". Z tym biurem podróży można wybrać się radzieckim statkiem Gruzja" na szlak z Odessy (ZSRR) do Warny (Bułgaria). Po drodze zwiedzanie m. in. portów: Pireusu (Grecja) i Istambułu (Turcja).

Dla osób, które chcą wybrać się za granicę nieco bliżej są jeszcze wolne miejsca na wczasy narciarskie w NRF i Austrii.

(kas.)

WCZORAJ...

...podczas kolejnej narady prezydenta Łodzi z dyrektorami większych zakładów przemysłowych i instytucji naszego województwa mówiono o przygotowaniach do Narodowego Spisu Powszechnego (7—12 grudnia), realizacji planu gospodarczego województwa łódzkiego w tym roku oraz założeniach na rok 1989. W październiku wartość sprzedaży produktów przemysłu naszego województwa przekroczyła bilion złotych przy czym największy udział miał w tym przemysł maszynowy. Spadek wartości zanotowały: przemysł środków transportu oraz przemysł spożywczy. Udział eksportu wyniósł ok. 12 proc. Średnie wynagrodzenie po dziesięciu miesiącach w przemyśle lekkim — 42,5 tys., a w budownictwie — 46 tys. zł. W gospodarce uspołecznionej zatrudnionych jest 412 tys. osób a w całym województwie odnotowano ponad 27 tys. wolnych miejsc pracy.

W. M.

W KILKU zdaniach

◄ **Towarzystwo Przyjaciół Łodzi i KMPiK zapraszają na dzisiejsze spotkanie nt. „Łódź w listopadowe dni".** Spotkanie odbędzie się w KMPiK (ul. Narutowicza 8/10). Początek o godz. 18.

◄ **DDK Łódź-Górna** (ul. Siedlecka 1) organizuje bal sylwestrowy. Informacje pod nr. tel. 34-51-02. W tejże placówce można aktualnie obejrzeć **wystawę malarstwa artysty plastyka Tomasza Sobczaka.**

◄ **DKF „Gag"** (młodzieży szkół średnich) działający przy MKD — Bałuty zaprasza w grudniu na **cykl pt. „Literatura na ekranie".** W programie projekcje następujących filmów: 9 bm. — **„Paragraf 22"**, 16 bm. — **„Imię róży"** i 23 bm. — **„Stąd do wieczności".** Projekcje odbywają się w piątki o godz. 17.30 w kinie „Halka".

Rozmaitości łódzkie

FRANCUSCY AKTORZY w „STUDYJNYM"

Dziś o godz. 19 na scenie Teatru Studyjnego wystąpi dwójka francuskich aktorów J. Menaud i M. Derville w spektaklu pt. „Nous Theo et Vincent van Gogh". Przedstawienie miało swą premierę wiosną zeszłego roku w teatrze Le Tourtour w Paryżu, ciesząc się dużym zainteresowaniem widzów i krytyki.

„Nous Theo et Vincent van Gogh" to dramatyczna opowieść o życiu malarza ukazana na tle silnego związku emocjonalnego łączącego van Gogha z bratem Theo, przedstawiona jako montaż obrazów opartych na korespondencji braci.

(Jc)

KMPiK ZAPRASZA...

...na dwa interesujące spotkania, które odbędą się w tym tygodniu w czytelni klubu (ul. Narutowicza 8/10, I piętro). **W środę 7 grudnia o godz. 18** prof. **LONGIN PASTUSIAK** mówić będzie o profilu politycznym prezydenta-elekta Stanów Zjednoczonych George'a Busha. **Na piątek, 9 grudnia, na godz. 18.30** zaplanowano spotkanie z prof. **ARTUREM SANDAUEREM.**

Tego samego dnia **o godz. 20** na zaproszenie Centrum Kultury Młodych i DDK Łódź-Śródmieście prof. Sandauer gościć będzie w klubie „Krezus" przy al. Kościuszki 47.

(bar.)

MIKOŁAJ W „PEWEXIE"

Dziś mikołajki. Z tej okazji w sklepach PEW „Pewex" (z wyjątkiem placówki przy al. Kościuszki) gościć będzie Mikołaj, rozdając klientom (głównie oczywiście najmłodszym) słodycze i kolorowe plakaty.

W związku ze zbliżającą się gwiazdką, już od dziś w dwóch sklepach „Pewexu" — przy ul. Piotrkowskiej 44 i 143 — każdy, kto kupi zestaw zabawek „Matchboxa" za co najmniej cztery dolary, otrzyma w prezencie zabawkę-samochód (tzw. resorak) wyprodukowany przez tę firmę.

(bar.)

co gdzie

WAŻNE TELEFONY

Pogotowie Ratunkowe	999
Pogotowie MO	997
Straż Pożarna	998
Informacja służby zdrowia	36-15-19
Informacja kolejowa	36-55-55
Informacja telefoniczna	913
Informacja PKS Dw. Centralny	31-97-06
Informacja PKO	36-32-11
Informacja kulturalna	33-92-21
Pogotowie wodociągowe	78-35-46
Pogotowie energetyczne Łódź Północ	74-34-35
Łódź Południe	74-28-19
Pogotowie gazowe	74-55-23, 74-66-95, 992
Pogotowie dźwigowe	74-87-66, 74-40-41

TELEFON ZAUFANIA — 33-37-37 w dni powszednie w godz. 15—7, w dni wolne od pracy całą dobę

TELEFON ZAUFANIA dla kobiet z ciążą problemowa czynny w dni powszednie w godz. 11—22 nr 57-40-33

ANONIMOWI ALKOHOLICY — tel. dla ludzi z problemem alkoholowym — 57-31-42 (poniedziałek — piątek 17—20).

MŁODZIEŻOWY TELEFON ZAUFANIA — nr 33-50-66 — czynny od poniedziałku do piątku w godz. 12—18.

TELEFON DLA RODZICÓW — nr 33-24-99 — czynny od poniedziałku do piątku w godz. 13—18.

POGOTOWIE MIESZKANIOWE:

spółdzielcze	32-46-36
komunalne	36-33-95
osiedle Retkinia	86-79-41

TELEFON ORIENTACJI I PORADNICTWA ZAWODOWEGO 33-38-61

TEATRY

WIELKI — godz. 19 Państwowy Zespół Pieśni i Tańca „Bieriozka" (ZSRR)

NOWY — godz. 19.15 „Jak się kochają"

MAŁA SALA — godz. 19 — „Moralność pani Dulskiej"

MAŁA SCENA — godz. 19 — „Niebezpieczne związki"

TEATR 7.15 — godz. 17 „20 dni kozy"

POWSZECHNY — godz. 10, 18, „Niedźwiedź króla Gniewobora"

STUDYJNY — godz. 19 „Nous Theo et Vincent van Gogh" (występy teatru z Francji).

MUZEA

HISTORII RUCHU REWOLUCYJNEGO (Gdańska 13) godz. 11—17

ODDZIAŁ RADOGOSZCZ (Zgierska 147) godz. 9—16

ARCHEOLOGICZNE I ETNOGRAFICZNE (pl. Wolności 14) godz. 11—18

SPORTU I TURYSTYKI (Worcella 21) godz. 11—15

HISTORII MIASTA ŁODZI (Ogrodowa 15) godz. 10—14

WŁÓKIENNICTWA (Piotrkowska 282) godz. 10—16

SZTUKI (Więckowskiego 36) godz. 10—17

POLSKIEJ WOJSKOWEJ SŁUŻBY ZDROWIA (Żeligowskiego 7) — godz. 15—18

OŚWIATY — (Wólczańska 23) — godz. 10—14

MIASTA ZGIERZA (Dąbrowskiego 21) godz. 10—15

MIASTA PABIANIC (pl. Obrońców Stalingradu 1) godz. 10—15

WYSTAWY

GALERIA KONSTANTEGO MACKIEWICZA (Moniuszki 5) godz. 12—16

SALON SZTUKI WSPÓŁCZESNEJ (Piotrkowska 175) godz. 11—18

* * *

ZOO — czynne od godz. 9 do 15.30 (kasa do godz. 14.30).

OGRÓD BOTANICZNY — nieczynny

PALMIARNIA czynna (oprócz poniedziałków) w godz. 10—16

KINA

BAŁTYK — „Superglina" — USA od lat 18 godz. 10, 12.15, 15, 17.15, 19.30

IWANOWO — „Nietykalni" — USA od lat 18 — godz. 15, 17.15, 19.30

PRZEDWIOŚNIE — „Mistrzyni Wu-Dang" chiński od lat 15 godz. 16, 18. Seans nocny z czytaną listą dialogową: „Gliniarz z Beverly Hills" USA od lat 18 godz. 20.30

POLESIE — „Piramida strachu" USA od lat 12 godz. 15, 17.15, 19.30

WŁÓKNIARZ — „Superglina" — USA od lat 18 — godz. 10, 12.15, 15, 17.15, 19.30

WOLNOŚĆ — „Mściciel znad Żółtej Rzeki" — USA od lat 15 godz. 16.30, 18.30. Seans nocny: „Samotny wilk McQuade" — USA od lat 18 godz. 20.30

WISŁA — „Wyznawcy zła" — USA od lat 18 — godz. 14.30, 17, 19.30

ZACHĘTA — „Klątwa Doliny Węży" — pol. od lat 12 godz. 16, 18.15, Seans nocny: „Żyj i pozwól umrzeć" — USA od lat 18 — godz. 20.30

STUDIO — „Gliniarz z Beverly Hills" — USA od lat 18 — godz. 17, 19

STYLOWY — „Pół żartem, pół serio" USA od lat 12 — godz. 16.30, 19

DKM — Iluzjon — Gwiazdy ekranu w filmach przygodowych — godz. 16, 18, 20

OKA — „Anielska diablica" czeski od lat 18 godz. 8.30, 11, 13.30, 16, 18.30

GDYNIA — Kino non stop od godz. 9 do 22 „Krótki film o zabijaniu" — pol. od lat 18

HALKA — „E. T." USA b.o. — godz. 16, „Dawno temu w Ameryce" USA od lat 18 godz. 18.15

MŁODA GWARDIA — „Krótkie spięcie" — USA od lat 12 godz. 12.15, 15, 17.15, „Rajski ptak" — pol. od lat 15 godz. 10, 19.30

MUZA — „Kaczor Howard" USA od lat 15 godz. 16, „Imię róży" RFN-włos.-franc. od lat 18 — godz. 18.15

1 MAJA — „Krokodyl Dundee" — austr. od lat 12 godz. 16, „Czarna wdowa" — USA od lat 15 — godz. 18

POKÓJ — „Jutro była wojna" — radz. od lat 15 godz. 17, „Wielka draka w Chińskiej Dzielnicy" — USA od lat 12 godz. 19

ROMA — Seans zamknięty — godz. 12.30, „Piraci" — tunez.-franc. od lat 12 — godz. 10, 15, 17.15, 19.30.

STOKI — „W pustyni i w puszczy" cz. II pol. b.o. godz. 16, „Papilio" czech. od lat 18 — godz. 18

ŚWIT — „Miłość, szmaragd i krokodyl" — USA od lat 15 godz. 16, „Harry Angel" — USA od lat 18 — godz. 18

TATRY — „Kingsajz" pol. od lat 12 godz. 15, 17, 19

WYPOŻYCZALNIA KASET WIDEO (Piotrkowska 76) godz. 11—17

APTEKI

Dąbrowskiego 89, Piotrkowska 67, Mickiewicza 29 a, Łagiewnicka 31, Niciarniana 15, Olimpijska 7 a, Pabianice — Armii Czerwonej 1, Aleksandrów — Kościuszki 4, Konstantynów — Sadowa 10, Głowno — Łowicka 63, Ozorków — Armii Czerwonej 61, Zgierz — Sikorskiego 16, Dąbrowskiego 10.

DYŻURY SZPITALI

Chirurgia urazowa — Szpital im. Jonschera (Milionowa 14)

Neurochirurgia — Szpital im. Skłodowskiej-Curie (Zgierz, Parzęczewska 35)

Okulistyka — Szpital im. Jonschera (Milionowa 14)

Chirurgia dziecięca — Szpital im. Biernackiego (Pabianice, Karolewska 62)

Laryngologia dziecięca — Szpital im. Korczaka (Armii Czerwonej 15)

Chirurgia szczękowo-twarzowa — Szpital im. Barlickiego (Kopcińskiego 22)

Laryngologia — Szpital im. Pirogowa (Wólczańska 195)

Toksykologia — Instytut Medycyny Pracy (Teresy 8)

Wenerologia — Przychodnia Dermatologiczna (Zakątna 44).

Telefoniczny Punkt Informacyjny dotyczący choroby AIDS — czynny od godz. 15 do 7 telefon 33-81-26

Ambulatoria doraźnej pomocy:
- interna dla dorosłych ul. Sienkiewicza 137, tel. 36-31-00 w. 31,
- gabinet chirurgii dziecięcej ul. Armii Czerwonej 15 czynny całą dobę, tel. 74-14-14
- gabinet pediatrii ul. Armii Czerwonej 15 czynny od 15 do 7; w dni wolne od pracy czynny całą dobę, tel. 74-14-14.
- gabinet stomatologiczny ul. Roosevelta 18, czynny od godz. 19 do 7; w dni wolne od pracy całą dobę.
- gabinet okulistyczny ul. Zapolskiej 1 czynny od godz. 17 do 7 w dni wolne od pracy całą dobę tel. 43-39-72.

DŁ

„DZIENNIK ŁÓDZKI" — dziennik Robotniczej Spółdzielni Wydawniczej „Prasa-Książka-Ruch". Wydawca: Łódzkie Wydawnictwo Prasowe, Łódź, ul. Sienkiewicza 3/5 Druk: Prasowe Zakłady Graficzne w Łodzi. Redaguje kolegium. Redakcja: kod 90-113 Łódź, ul. Sienkiewicza 9. Adres pocztowy: „DŁ" Łódź, skr. poczt. 89. Telefony: centrala 32-93-00 (łączy z wszystkimi działami). Redaktor naczelny: Henryk Walenda: 36-45-85; zastępcy redaktora naczelnego: 32-98-65 i 33-07-26; sekretarz odpowiedzialny i II sekretarz: 32-04-75 Sprawy miasta: 33-41-10, 33-37-47; społeczno-ekonomiczne: 32-28-32, 33-10-38, 32-89-47, 84-06-15; fotoreporter: 33-78-97; kultura i oświata: 36-21-60; sport: 32-08-95; dział łączności z czytelnikami: 32-98-63; interwencje. Telefon Usługowy:: 33-03-04; sprawy terenowe: 32-23-05 (rękopisów nie zamówionych redakcja nie zwraca). Redakcja nocna: 74-72-01 i 74-71-30 Ogłoszenia i nekrologi — Biuro Reklam i Ogłoszeń, Łódź, ul. Piotrkowska 96, tel. 36-49-70 i ul. Sienkiewicza 3/5, tel. 32-59-11 (za treść ogłoszeń redakcja nie odpowiada) Warunki prenumeraty podają oddziały PUPiK RSW „Prasa-Książka-Ruch" oraz odpowiednie urzędy pocztowe.