Wydanie I

ŁÓDŹ, wtorek 16 maja 1989 roku
Rok XLVI 114 (12931)
PL ISSN 0208-7707 Nr indeksu 36004

CENA 20 zł

DZIENNIK ŁÓDZKI

Najstarsza gazeta Łodzi

W. Jaruzelski odwiedzi NRD

Na zaproszenie sekretarza generalnego Komitetu Centralnego Niemieckiej Socjalistycznej Partii Jedności przewodniczący Rady Państwa Niemieckiej Republiki Demokratycznej, Ericha Honeckera w dniu 22 maja br. złoży wizytę przyjaźni w NRD I sekretarz Komitetu Centralnego Polskiej Zjednoczonej Partii Robotniczej, przewodniczący Rady Państwa Polskiej Rzeczypospolitej Ludowej, Wojciech Jaruzelski.

G. Bush przyjął J. Czyrka

Wczoraj rozpoczął w Stanach Zjednoczonych wizytę członek Biura Politycznego, sekretarz KC PZPR, przewodniczący Komisji Spraw Zagranicznych Sejmu PRL Józef Czyrek.

W pierwszym dniu wizyty Józef Czyrek został przyjęty przez prezydenta Stanów Zjednoczonych George'a Busha. J. Czyrek przekazał prezydentowi USA list przewodniczącego Rady Państwa PRL Wojciecha Jaruzelskiego.

W niedzielę odbyły się w Argentynie wybory prezydenckie. Według wstępnych danych, zwyciężył w nich kandydat partii peronistowskiej Carlos Menem, który zdobył 50,4 proc. głosów. Jego najpoważniejszy rywal, Eduardo Angeloz z Obywatelskiej Unii Radykalnej, partii obecnego prezydenta Raula Alfonsina zdobył 36,4 proc. głosów.

Zbigniew Spruch poturbowany
W Berlinie górą gospodarze

Siódmy etap Wyścigu Pokoju liczył 213 km i był najdłuższy w tegorocznej imprezie. Prowadził z Halle do Berlina. Zgodnie z oczekiwaniami pod nieobecność zdyskwalifikowanego Abdużaparowa (ZSRR) walkę o zwycięstwo na alei Karola Marksa stoczyli reprezentanci NRD — Olaf Ludwig i Uwe Raab. Zwyciężył ten pierwszy i był to jego 36 etapowy sukces w wyścigu od 1980 roku. Na trzecim miejscu plasował się Bułgar Stanczew. W klasyfikacji indywidualnej i drużynowej nie zaszły większe zmiany.

Zanim jednak barwny peleton ruszył w drogę komisja sędziowska oficjalnie poinformowała o dyskwalifikacji Abdużaparowa W organizmie znakomitego radzieckiego sprintera wykryto efedrynę, środek znajdujący się na „czarnej" liście Międzynarodowej Unii Kolarskiej (UCI). Zażyty został on na drugim etapie z Warszawy do Łodzi. Po drugiej ekspertyzie dokonanej w Kreische koło Drezna, komisarz medyczny UCI Włoch Mario Prece poinformował już oficjalnie sędziego głównego wyścigu Gerry McDaida o stosowaniu środków dopingujących przez Abdużaparowa. Pan McDaid wykluczył kolarza radzieckiego z imprezy a komisja medyczna UCI złożyła wniosek o nałożenie na Abdużaparowa trzymiesięcznej dyskwalifikacji. Abdużaparow zaprzeczył, żeby kiedykolwiek świadomie stosował środki dopingujące. Oświadczył że nie wie jak zakazany preparat dostał się do jego organizmu. Poprzedni przypadek dyskwalifikacji kolarza na Wyścigu Pokoju miał miejsce 18 lat temu kiedy to „przyłapany" na stosowaniu środków dopingujących został Belg Ludo van der Linden.

Maratoński dystans z Halle do Berlina nie przyniósł większych wydarzeń. Dopiero na ulicach Berlina peleton przyspieszył Bardzo aktywni byli zawodnicy NRD m. in. Barth i Ampler którzy przy-

(DALSZY CIĄG NA STR. 2)

Posiedzenie Państwowej Komisji Wyborczej

Odwołania od decyzji lokalnych komisji wyborczych

Państwowa Komisja Wyborcza, na swym kolejnym posiedzeniu rozpatrzyła wczoraj odwołania od decyzji okręgowych i wojewódzkich komisji wyborczych. Dotyczyły one głównie odmowy rejestracji kandydatów na posłów i senatorów, z uwagi na wady zgłoszenia. Na 15 odwołań, jakie napłynęły do poniedziałku, do południa, w 10 wypadkach Państwowa Komisja Wyborcza utrzymała w mocy decyzje komisji okręgowych i wojewódzkich, w dwóch przypadkach decyzje uchylono, a trzy sprawy skierowano do ponownego rozpatrzenia.

Państwowa Komisja Wyborcza podtrzymała swą decyzję, podjętą na poprzednim posiedzeniu, iż organizacje spółdzielcze nie są w rozumieniu prawa wyborczego uprawnione do zgłaszania kandydatów na posłów i senatorów.

Odwołanie Zarządu Wojewódzkiego ZSMP w Legnicy dotyczyło odmowy zarejestrowania 4 kandydatów na posłów w okręgu wyborczym w Lubinie. Odmowę komisja okręgowa umotywowała swymi ustaleniami, z których wynikało, iż najpierw sporządzone zostały listy wspierające kandydatów, a dopiero później dopisywano, którego kandydata dotyczą. W rezultacie obywatele nie wiedzieli, któremu z kandydatów udzielają swym podpisem poparcia. Państwowa Komisja Wyborcza podtrzymała, w świetle tych faktów, odmowną decyzję komisji okręgowej.

Z okręgu wyborczego Warszawa-Praga Płn. wpłynęło odwołanie osoby starającej się o wpisanie do rejestru kandydatów na posłów, która — gdy okazało się że nie zebrała prawidłowo 3 tys. podpisów — przedstawiła rekomendację Komitetu Warszawskiego PZPR. Wprawdzie rekomendacja udzielona była 10 maja, ale dostarczona została komisji 11 maja, czyli już po terminie zgłaszania kandydatów. W związku z niedotrzymaniem terminu, komisja okręgowa odmówiła rejestracji i tę decyzję Państwowa Komisja Wyborcza podtrzymała.

Do ponownego rozpatrzenia skie-

(DALSZY CIĄG NA STR. 2)

Projekt zmian niektórych ustaw

Z inicjatywy ustawodawczej Rady Państwa wniesiony został do Sejmu projekt ustawy o zmianie niektórych ustaw. W uzasadnieniu do tego projektu stwierdza się, iż stosownie do art. 3 ust. 2 ustawy z 7 kwietnia br. o zmianie Konstytucji PRL kompetencje Rady Państwa przechodzą na prezydenta chyba że kompetencje te zostaną przekazane innym organom. Z ponad 60 ustaw, w których określane są różne kompetencje Rady Państwa, w przedstawionym projekcie proponuje się nowelizację 19. Kompetencje przewodniczącego Rady Państwa określone w niektórych ustawach proponuje się przekazać prezydentowi.

Studenci UŁ najlepsi

W Warszawie zakończyły się centralne eliminacje XV Akademickiego Turnieju Wiedzy o Kraju Rad i znajomości języka rosyjskiego, organizowanego w tym roku pod hasłem „ZSRR — kraj i ludzie. Gospodarka, kultura i nauka". Uczestniczyło w nich 25 drużyn reprezentujących uczelnie wszystkich typów w kraju.

Jury turnieju pod przewodnictwem prof. Mieczysława Tanty pierwszą nagrodę przyznało drużynie Uniwersytetu Łódzkiego w składzie: Tomasz Stożek, Dorota Przybylska oraz Małgorzata Czarnecka. Otrzymali oni nagrodę pieniężną w wysokości 600 tys. zł z przeznaczeniem na potrzeby uczelni — na doskonalenie nauczania języka rosyjskiego.

Pierwsze od 30 lat spotkanie przywódców ZSRR i ChRL

M. Gorbaczow w Pekinie

Punktualnie o godzinie 12 w południe czasu pekińskiego na lotnisku pekińskim wylądował samolot specjalny Ił-62M, na którego pokładzie przybył do ChRL z historyczną wizytą sekretarz generalny KC KPZR, przewodniczący Rady Najwyższej ZSRR, Michaił Gorbaczow.

M. Gorbaczow rozpoczął rozmowy w Pekinie od spotkania z Yang Shangkunem w poniedziałek po południu. Następnie przewodniczący ChRL wydał bankiet na cześć delegacji radzieckiej. Najważniejsze rozmowy odbędą się dzisiaj i dzień ten można bez przesady już teraz uznać za historyczny. pierwszym spotkaniem tego dnia będzie rozmowa, a następnie wspólny obiad z czołowym przywódcą chińskim, Deng Xiaopingiem, głównym architektem chińskich reform. Później M. Gorbaczow spotka się z premierem Li Pengiem, a na zakończenie dnia odbędzie się spotkanie obu szefów partii. M. Gorbaczowa i Zhao Ziyanga.

Wbrew obowiązującemu od kilku lat ceremoniałowi, według którego ceremonia powitania zagranicznego gościa odbywa się nie bezpośrednio po jego przylocie, czy przyjeździe, lecz po jakimś czasie, w centrum Pekinu, na placu Tiananmen, tym razem uroczystość miała miejsce na lotnisku.

Na placu Tiananmen nadal demonstrują tysiące studentów.

W czasie zaplanowanego na środę rano spotkania przywódcy ZSRR Michaiła Gorbaczowa z przedstawicielami narodu Chin może dojść do spotkania z chińskimi studentami.

„...dzisiaj na racławickich błoniach jest i biskup, i władza, i „Solidarność". To dobrze, ponieważ taki jest dzisiaj kraj" — powiedział 15 bm. Lech Wałęsa na wiecu wyborczym komitetów obywatelskich „Solidarności" regionu świętokrzyskiego i ziemi krakowskiej, zorganizowanym w 195-lecie zwycięskiej bitwy kościuszkowskich kosynierów z wojskami rosyjskimi.
Lech Wałęsa w czasie spotkania z rolnikami w Racławicach pod Krakowem.
CAF — Sochor — telefoto

Konkurs na pomnik ofiar stalinizmu

Komitet Pamięci Ofiar Stalinizmu w Polsce ogłosił otwarty konkurs na projekt pomnika który ma być wyrazem hołdu dla ofiar stalinizmu oraz przestrogą przed odrodzeniem się tego systemu w przyszłości.

Na UŁ bez egzaminów?

Jak nas poinformowano, w tym roku rekrutacja kandydatów na studia matematyczne, fizyczne i chemiczne w Uniwersytecie Łódzkim dokonywana będzie według nowych uproszczonych zasad Otóż zamiast dotychczasowych egzaminów wstępnych pisemnych i ustnych z kandydatem przeprowadzona zostanie rozmowa kwalifikacyjna z zakresu przedmiotów uprzednio objętych egzaminami

Szczegółowych informacji na ten temat udziela Dziekanat Wydziału Matematyki, Fizyki i Chemii UŁ — Łódź, ul. Nowotki 149/153, tel. 78-54-17.

(n)

Nasz punkt widzenia

Gdy ogłoszono nową ordynację wyborczą, ogromna większość z nas wyrażała zadowolenie: nareszcie będziemy naprawdę wybierać, a nie tylko, jak dotąd, głosować. Ta szansa autentycznego wybierania kandydata, którego poglądy się poznało i w dużym stopniu uznało za swoje, jest zasadniczym novum — czymś, co daje szansę wyborcom oddelegowania do Sejmu i Senatu rzeczywiście najlepszych.

Lecz oto okazuje się, że nie wszyscy jednakowo pojęli istotę tej szansy. Jacek Woźniakowski w ostatnim numerze „Tygodnika Powszechnego" sprowadza akt głosowania do lakonicznego stwierdzenia: „Na wszystkich kartkach skreślę starannie wszystkie nazwiska z wyjątkiem tych trzech". Pan Woźniakowski wśród tych trzech nie skreślonych widzi oczywiście wyłącznie kandydatów opozycji.

Gdzie w tym wszystkim — zapytacie — miejsce na myślenie, na ocenę mocnych i słabych stron kandydatów? Ano nie ma, bo to „przykazanie" jest w starym stylu: góra ustaliła, a wy tam na dole macie tylko mechanicznie ten wybór zaakceptować. Proste? Nie bardzo...

„DŁ"

WYBORCY!

TO TRZEBA ZMIENIĆ!

TY MOŻESZ TO ZMIENIĆ!

Trzeba zmienić politykę państwa wobec narastających problemów wielkich aglomeracji, które w Łodzi znajdują swoje szczególnie negatywne odzwierciedlenie:

- występują ogromne trudności w zaopatrzeniu w żywność,
- popada w ruinę gospodarka komunalna,
- rosną trudności zaopatrzeniowe w wodę, energię, ciepło i gaz,
- postępuje degradacja środowiska naturalnego — rysuje się groźba klęski ekologicznej.

ZAPAMIĘTAJ! Główną przyczyną tych trudności jest stały brak niezbędnych środków finansowych, między innymi ze względu na niekorzystne proporcje pomiędzy budżetem centralnym, a budżetem województwa łódzkiego.

TO TRZEBA ZMIENIĆ!
TY MOŻESZ TO ZMIENIĆ!

(Z programu kandydatów na posłów i senatorów z ramienia PZPR)

Dziwny jest ten świat

„ANIOŁY" W METRZE

Pierwsza, 30-osobowa grupa ochotników, którzy na wzór nowojorskich „aniołów" zamierzają stawić czoło przestępczości w londyńskim metrze, zakończyła w niedzielę trzymiesięczny kurs szkoleniowy.

8 kobiet i 22 mężczyzn w wieku od 16 do 45 lat — którzy w ciągu 120 godzin zajęć trenowali sposoby walki, udzielanie pierwszej pomocy oraz zapoznawali się z przepisami prawnymi — otrzymało czerwone berety i podkoszulki i zostało przyjętych do służby w ochronie metra, którego trasa liczy łącznie 381 km.

Londyńskie „anioły" przystąpią do pracy we wtorek, gdy zakończy się strajk w metrze. Istnieje projekt stworzenia podobnych grup w Manchesterze, Liverpoolu i Birmingham.

INDIE GONIĄ JAPONIĘ

Indie rozpoczęły w roku bieżącym produkcję krzemowych baterii słonecznych, które pod względem jakości równają się bateriom japońskim i amerykańskim.

Wytwarza je fabryka państwowa Bharat Heavy Electricals Limited na przedmieściu Delhi.

„PALĄCY" PROBLEM

Problemy związane z paleniem wyrobów tytoniowych wśród dzieci stały się przedmiotem specjalnych badań przeprowadzonych przez regionalne biuro Światowej Organizacji Zdrowia (WHO) dla Europy.

Wyniki wykazały, iż akcję uświadamiania o szkodliwości palenia należy rozpoczynać wśród dzieci w wieku do 11 lat. Natomiast przekonywanie małych palaczy, aby zrezygnowali z palenia papierosów należy rozpocząć od 13 roku życia, gdy jeszcze nie utrwalił się nałóg palenia.

Specjaliści stwierdzili, iż już do 11 roku życia 30 proc. chłopców i 20 proc. dziewcząt próbowało palić pierwszego papierosa, zaś do 13 lat pali odpowiednio 48 proc. i 43 proc.

Wśród piętnastolatków dziennie pali wyroby tytoniowe 15 proc. chłopców i 13,8 proc. dziewcząt. Do 15 roku życia próbowało palić ponad 60 proc. dzieci.

Do 18 lat prawie trzecia część z nich będzie paliła codziennie i ostatecznie stanie się nałogowymi palaczami — stwierdzają na podstawie wyników badań specjaliści WHO.

Opr. kp

Ostatnie szczegóły

„Dziennik Łódzki" rozmawia z przewodniczącym Wojewódzkiej Komisji Wyborczej w Łodzi — prof. Jerzym Kroh

— Panie profesorze, czy listy kandydatów są już ostatecznie zamknięte?

— Wojewódzka Komisja Wyborcza zajmuje się tym tylko w odniesieniu do kandydatów na senatorów. Lista kandydatów do Senatu jest już wstępnie zamknięta. Jak na razie nie dotarło do nas żadne zgłoszenie pocztą, gdyby jednak tak się zdarzyło, wówczas o ewentualnym przyjęciu zgłoszenia decydować będzie data stempla pocztowego na przesyłce — do północy 10 maja br.

— Na czym obecnie koncentruje się praca WKW?

— Przygotowujemy już szczegółowy tekst obwieszczenia listy kandydatów do Senatu. Zastanawiamy się tutaj również nad takimi szczegółami, jak określenie orientacji politycznej kandydatów w obwieszczeniu, ponieważ — zgodnie z przepisami — mają oni do tego prawo. Oczywiście dotyczy to tylko tych, którzy zgłoszą nam takie życzenie na piśmie.

— Czy podczas wyborów, już w lokalach wyborczych, będzie można zasięgnąć szczegółowych informacji o poszczególnych kandydatach u członków komisji?

— Nie, ponieważ informacje tego typu mogłyby mieć wydźwięk o charakterze propagandowym, a jakakolwiek propaganda w lokalach wyborczych nie jest dozwolona. Będą natomiast udzielane wszelkie informacje o charakterze techniczno-organizacyjnym.

— Jeśli już mowa o propagandzie — która może być prowadzona także nawet w dniu wyborów — to czy są określone jakieś jej granice terytorialne poza lokalami wyborczymi?

— Ta kwestia nie została jeszcze szczegółowo rozstrzygnięta przez Państwową Komisję Wyborczą, ale dokonane zostanie to już w najbliższych dniach. Ostateczne ustalenia w tej sprawie przekazane zostaną członkom obwodowych komisji wyborczych w przyszłym tygodniu na specjalnych szkoleniach poświęconych m.in. tego typu kwestiom organizacyjnym.

— Dziękuję za rozmowę.

Rozmawiał Z. S. NOWAK

Codziennie

Dziś mamy wtorek, 16 maja.

Imieniny obchodzą

Andrzej, Wieńczysław, Szymoneta, Ubald

Dyżurny synoptyk

w dniu dzisiejszym przewiduje dla Łodzi następującą pogodę: bezchmurnie lub zachmurzenie małe. Temp. maks. w dzień około 21 st. Wiatr przeważnie słaby północny.

Ciśnienie o godz 19 wynosiło 1007,6 hPa (755,7 mm), a temperatura 16,4 st. C.

Z kalendarza wydarzeń

1955 — Podpisanie traktatu wiedeńskiego o wycofaniu wojsk okupacyjnych z Austrii.

Taka sobie myśl

Opinie są zaraźliwe; myśl jest miazmatem.

Uśmiechnij się

SPORT SPORT

▲ Posiedzenie zarządu PZPN
▲ Z izby wytrzeźwień na... boisko
▲ Detari najdroższy i inne ciekawostki

Piłkarski kalejdoskop

W poniedziałek zebrał się na swym ostatnim posiedzeniu w bieżącej kadencji zarząd PZPN. Po dyskusji oraz zgłoszeniu wniosków i uzupełnień przyjęto sprawozdanie z działalności związku w latach 1985—1989. Zaakceptowano propozycje zmian w statucie związku, które zostaną przedłożone Walnemu Zgromadzeniu Sprawozdawczo-Wyborczemu.

◀ „Kurier Szczeciński" w wydaniu z dnia 15 bm. w rubryce „Kronika wypadków", zamieścił następujący tekst: — W sobotę 14 bm. około godz. 5.40 rano pijany mieszkaniec Warszawy — Zbigniew W. koszem od śmieci wybił szyby w Szkole Podstawowej nr 68 przy ul. Grodzkiej i wszedł do wewnątrz budynku czyniąc dalsze spustoszenia. Łącznie wybił kilkanaście szyb, zniszczył kwietniki powodując stratę na kwotę ok. 70 tys. zł. Wandala przewieziono do izby wytrzeźwień (przebywał tam 8 godzin). Po zakończeniu postępowania, prowadzonego przez I Komisariat RUSW, sprawa przekazana zostanie do prokuratury. Obywatel W. jest arbitrem piłkarskim i jako jeden z sędziów liniowych prowadził wieczorem sobotni mecz Pogoń — Ruch...

Wynika z tego, że ów sędzia prosto z izby wytrzeźwień odwieziony został na stadion.

◀ Belgradzkie „Tempo" sporządziło rejestr kontraktów zawartych w ostatnich latach przez czołowych piłkarzy. Kto jest najdroższym futbolistą świata? **Zapewne dla wielu będzie to zaskoczeniem, ale najwyższa kwota transferowa została zapłacona za przejście Węgra Lajosa Detariego z Eintrachtu Frankfurt do Olympiakosu Pireus.** Tak przynajmniej wynika z informacji „Tempa".

A oto ranking transferowy belgradzkiego pisma: **Detari** (Węgry), rok transferu 1988, z Eintrachtu do Olympiakosu za 12,6 mln dol., **Maradona** (Argetyna) — 1984 r., z Barcelony do Napoli, 11,2 mln dol., **R. Koeman** (Holandia) — 1989 r., z PSV Eindhoven do Barcelony, 10,7 mln **Gullit** (Holandia) — 1987, PSV do AC Milan 8,9 mln. **K. H. Rummenige** (RFN) — 1984, z Bayernu do Interu, 8,4 mln., **Lineker** (Anglia) — 1986, z Evertonu do Juventusu, 6,7 mln. **Rush** (Walia) — 1987, z Liverpoolu do Juventusu, 6,7 mln., **Matthaeus** (RFN — 1988 r., z Bayernu do Interu, 6,4 mln dol.

◀ Po dwóch latach nieobecności Johnston powraca do Celticu Glasgow. Jeden z najlepszych zawodników szkockich zdecydował się na powrót do Glasgow z powodów rodzinnych. Przez ostatnie dwa lata Johnston występował w drużynie ekstraklasy piłkarskiej Francji — FC Nantes Francuski klub otrzymał trzy razy więcej pieniędzy niż zapłacił za niego w 1987 roku.

◀ Ciekawe czy przyniesie powodzenie pościg piłkarzy FC Koeln za liderem, Bayernem Monachium? W sobotę drużyna z Kolonii zmniejszyła dystans do Bawarczyków. FC Koeln wygrał na własnym boisku z Borussią Dortmund 2:0, natomiast Bayern przegrał w Stuttgarcie z zespołem Kickers 0:2.

Wynik stuttgarskiego meczu stanowi nie lada sensację. Piłkarze Kickers bronią się przed degradacją, a Bayern przewodzący od dawna ligowej stawce miał na swym koncie dotąd tylko jedną porażkę. Drużynie lidera wyraźnie nie wiodło się w tym meczu. Czy porażka ta nie załamie drużyny Bayernu? Obawy starał się rozwiać kapitan Bayernu — **Augenthaler. — W następnych meczach nie będzie żadnej paniki, żadnego „murowania" bramki. Mamy przewagę 1 pkt. nad drużyną z Kolonii, a po porażce w Stuttgarcie nie czujemy się „rozszarpani" psychicznie. Usiądziemy sobie razem przy piwie, a za tydzień wygramy mecz** — powiedział Augenthaler. Może to i dobry sposób, wszak na frasunek dobry trunek.

(szym)

Dziekanowski obok Smolarka?

Wielce zdziwieni byli kibice warszawskiego spotkania pomiędzy Legią i Pogonią Szczecin, kiedy zauważyli jak wielce starał się na boisku i... poza nim **Dariusz Dziekanowski.** Nie wstydził się biec za piłką, która wyszła na aut i szybko wprowadzał ją do gry. Warszawski zespół wygrał 3:0, a piłkarz na skutek kontuzji musiał opuścić plac gry w II połowie. Co było powodem takiej metamorfozy w zachowaniu zawodnika? Sprawa szybko się wydała. Otóż podglądali Dziekanowskiego wysłannicy kolejnych zachodnich klubów. W tej materii „sprzeczne są zeznania". Według jednych byli to przedstawiciele Feyenoordu Rotterdam (i to jest najbardziej prawdopodobne... Wówczas wystąpiłby on u boku Smolarka albo angielskiego, pierwszoligowca — Evertonu. A skoro już jesteśmy przy lidze holenderskiej to tytuł mistrza tego kraju zdobył PSV Eindhoven wyprzedzając Ajax Amsterdam i najprawdopodobniej Feyenoord Rotterdam, który o dwa punkty ma więcej od Twente Enschede.

Wiadomo też, że od nowego sezonu w barwach Graschoppers Zurich występować będzie piłkarz wrocławskiego Śląska — **Ryszard Tarasiewicz.** (asz)

W SKRÓCIE

◀ Reprezentacja Polski w siatkówce zajęła trzecie miejsce w międzynarodowym turnieju w Hamburgu. W meczu decydującym o miejscach 3—4 Polacy pokonali gładko reprezentację ligi RFN 3:0 (15:5, 16:9, 17:15). Spotkanie trwało 55 minut. W turnieju zwyciężyła drużyna Szwecji wygrywając w finale z zespołem klubowego mistrza Europy, CSKA Moskwa 3:1 (15:12, 15:7, 8:15, 15:12). Piąte miejsce zajęli siatkarze AZS Częstochowa zwyciężając reprezentację Japonii juniorów 3:2 (16:14, 15:11, 10:15, 11:15, 15:13).

◀ W ostatnim meczu eliminacyjnego turnieju mistrzostw Europy koszykarzy Polska przegrała z Osnabrueck z RFN 82:101 (45:55). Oba zespoły awansowały do następnego kwalifikacyjnego turnieju.

◀ Ivan Lendl wygrał w Hamburgu swój 78 turniej Grand Prix. W finale pokonał on Skoffa 6:4, 6:1, 6:3.

◀ 22 etap kolarskiego wyścigu „Dookoła Hiszpanii" wygrał Belg Heynderickx, ale zwycięzcą całego wyścigu został prowadzący od dawna Hiszpan z grupy „Reynolds" Pedro Delgado.

42 WYŚCIG POKOJU 1989 W·B·P

Zbigniew Spruch poturbowany
W Berlinie górą gospodarze

(DOKOŃCZENIE ZE STR. 1)

gotowywali dogodne pozycje do ataku swoim sprinterom Raabowi i Ludwigowi. Atakowali również kolarze w biało-czerwonych koszulkach. Na ok. 1 km przed metą próbował odjechać Joachim Halupczok, ale rywale jak zwykle byli czujni. Natomiast na ok. 500 m przed metą doszło do kraksy, w której wziął udział najlepszy sprinter zespołu polskiego — Zbigniew Sruch. On i reprezentant Włoch Poli ucierpieli najmocniej. Polak po minięciu linii mety bardzo długo leżał na ziemi i musiał skorzystać z pomocy lekarskiej.

Polscy kolarze oraz trener **Wacław Skarul** nie mieli po zakończeniu etapu szczęśliwych min. Wszyscy zgromadzili się obok miejsca, w którym leżał Zbigniew Spruch. Na twarzy czołowego sprintera tegorocznego wyścigu malował się grymas bólu. Natomiast na lewej nodze wyraźnie było widać ślady zapoznania się z nawierzchnią ulicy. — **Doprawdy nie wiem, jak to się stało. Uświadomiłem sobie, że upadłem, gdy poczułem ogromny ból** — mówił po zakończeniu etapu Zbigniew Spruch. Jakich obrażeń doznał Spruch nie można teraz powiedzieć. Dopiero po dokładnych oględzinach lekarskich dowiemy się czegoś więcej. W kraksie brał również udział kapitan zespołu Marek Leśniewski. Ten fakt miał jednak miejsce daleko przed Berlinem i na szczęście temu zawodnikowi nie przytrafiło się nic złego. Nie musiał nawet zmieniać roweru. Po błyskotliwym pościgu szybko dogonił zasadniczą grupę.

W związku z dyskwalifikacją Abdużaparowa na drugim etapie z Łodzi do Warszawy komisja sędziowska dokonała zmian w wynikach. Na trzecim miejscu został sklasyfikowany Bułgar Stanczew w miejsce zawodnika radzieckiego. Wygrał Spruch przed Raabem.

Jak wynika z ostatnich informacji Zbigniew Spruch doznał silnych stłuczeń. Na szczęście Polak nie ma żadnych złamań. O tym czy wystartuje do ósmego etapu zadecydują lekarze we wtorek rano.

We wtorek odbędzie się 8 etap 42 Wyścigu Pokoju z Berlina do Drezna. Jego długość wynosi 197 km a na trasie znajdują się cztery lotne premie. (asz.)

VII ETAP INDYWIDUALNIE

1. Ludwig (NRD) 4:57.15, 2. Raab (NRD) strata 5 sek., 3. Stanczew (Bułgaria) strata 10 sek., 4. Gołuszko (ZSRR) strata 15 sek., 5. Regec (CSRS), 6. Destro (Włochy),

17. ZAMANA, 20. JASKUŁA, 28. HALUPCZOK, 45. LEŚNIEWSKI 51. PIĄTEK, 99. SPRUCH. — wszyscy ze stratą 15 sek.

PO VII ETAPACH INDYWIDUALNIE

1. Szumanow (Bułgaria) 26.06.05, 2. Raab (NRD) strata 3 sekundy, 3. Peeters (Belgia) — 5 sek., 4. Ludwig (NRD) — 8, 5. Capelle (Francja) — 25, 6. SPRUCH — 28, 19. ZAMANA — 48, 34. LEŚNIEWSKI — 48, 41. PIĄTEK — 48, 68. JASKUŁA 1 min., 82. HALUPCZOK — 1.53.

DRUŻYNOWO PO VII ETAPACH

1. Bułgaria — 87:19.48, 2. RFN — strata 1 sek., 3. Belgia — 18 sek., 4. NRD, 5. ZSRR, 6. Francja, 7. Holandia, 8. CSRS, 9. POLSKA, 10. Mongolia — wszyscy strata 33 sek.

NAJAKTYWNIEJSI:

1. Svorada — 24 pkt., 2. Ludwig — 23, 3. Larsen (USA) — 9, 4. Said (Syria) — 8, 5. Raab — 7, 6. Stanczew — 7.

Premier Węgier opuścił Polskę

Przebywający z przyjacielską roboczą wizytą w naszym kraju premier rządu Węgierskiej Republiki Ludowej Miklos Nemeth prowadził wczoraj rozmowy w Warszawie.

Przed południem z węgierskim gościem spotkał się prezes Rady Ministrów Mieczysław F. Rakowski. Obaj premierzy przeprowadzili trzygodzinną rozmowę, podczas której poinformowali się wzajemnie o sytuacji społeczno-politycznej w obu krajach. Wiele uwagi poświęcono polsko-węgierskiej współpracy gospodarczej i możliwościom jej rozwoju.

W godzinach południowych premiera rządu węgierskiego przyjął I sekretarz KC PZPR, przewodniczący Rady Państwa Wojciech Jaruzelski.

Po południu Miklos Nemeth spotkał się z dziennikarzami na konferencji prasowej. Powiedział, że głównym celem jego wizyty było zapoznanie się z procesem przemian w Polsce, które na Węgrzech są śledzone z zainteresowaniem.

Padło pytanie, dlaczego nie doszło do zapowiadanego wcześniej spotkania węgierskiego premiera z prymasem Polski Józefem Glempem. M. Nemeth stwierdził, że rzeczywiście planowano takie spotkanie jednak prymas Polski z żalem odpowiedział, iż nie może się spotkać ze względu na udział w obchodach rocznicy bitwy pod Monte Cassino.

W godzinach wieczornych premier rządu WRL, żegnany przez Mieczysława F. Rakowskiego, udał się do Budapesztu.

Wycofywanie wojsk radzieckich

Jak podaje agencja TASS, w poniedziałek zgodnie z decyzją rządu radzieckiego z miasta Debreczyn we wschodniej części Węgier rozpoczęła się ewakuacja stacjonującego tam pułku czołgów.

Wycofywanie całego personelu wojskowego i pojazdów bojowych będzie trwało do 4 czerwca.

Rozpoczęło się częściowe wycofywanie wojsk radzieckich z Mongolii. W poniedziałek wyruszyły pierwsze kolumny z czołgami oraz ze sprzętem rakietowym i artyleryjskim. Łącznie w latach 1989—1990 z Mongolii wycofanych zostanie ponad 50 tys. żołnierzy radzieckich, 850 czołgów, około 1 100 maszyn bojowych piechoty i wozów pancernych, około 190 samolotów i 130 śmigłowców, a także ponad 820 różnego rodzaju systemów artyleryjskich.

24 godziny

18 MAJA MIJA 45 rocznica zakończenia zwycięskiej bitwy żołnierzy 2 Korpusu Polskiego pod dowództwem gen. Andersa o Monte Cassino.

Uroczystości rocznicowe już się rozpoczęły, ale ich kulminacją będzie 18 bm. uroczysta msza żałobna na polskim cmentarzu wojennym na Monte Cassino, celebrowana przez prymasa Polski kardynała Józefa Glempa, który przybył do Rzymu w poniedziałek.

W SIEDZIBIE CK SD odbyło się robocze spotkanie przewodniczącego CK SD Jerzego Jóźwiaka i I sekretarza KC PZPR, Wojciecha Jaruzelskiego. Omawiano bieżącą sytuację społeczno-polityczną kraju oraz sprawy związane z współdziałaniem międzypartyjnym.

ZBLIŻAJĄCA SIĘ 50 ROCZNICA wybuchu II wojny światowej i wieloletni czas bez wojen — to temat, nad którym obradowało prezydium Komitetu Wykonawczego Rady Krajowej PRON pod przewodnictwem Jana Dobraczyńskiego. Liczne organizacje społeczne, polityczne, władze państwowe, wojsko przygotowują bogaty program upamiętniający tę rocznicę.

PRZEBYWAJĄCY W POLSCE przewodniczący brytyjsko-polskiej grupy parlamentarnej Ralph Howell złożył wczoraj wizytę marszałkowi Sejmu Romanowi Malinowskiemu. Omówiono stan współpracy między parlamentami obu krajów.

W WARSZAWIE odbyło się posiedzenie Komisji Pracy Partyjnej KC PZPR. Obrady, którym przewodniczył sekretarz KC PZPR Zygmunt Czarzasty, miały roboczy charakter i wiązały się ze sprecyzowaniem wniosków i zadań wynikających z Krajowej Konferencji Delegatów PZPR.

Opr. kp

Działalność wydawnicza Kościoła katolickiego

Pomimo znanych trudności i braków na rynku papierniczym, poczynając od 1980 r. do października 1988 r., wydano 38 zezwoleń na reaktywowanie i wydawanie nowych pism katolickich. Stanowi to 30 proc. ogólnej liczby 127 tytułów wydawanych w Polsce przez Kościół katolicki i stowarzyszenia katolików świeckich.

W ostatnich latach Kościół otrzymywał rocznie 1800 ton papieru na książki i 1238 ton na czasopisma. W grudniu ub. r. z rezerwy Ministerstwa Kultury i Sztuki uzyskano przydział dla Kościoła dodatkowo 300 ton papieru. W tym roku utrzymano wydawcom kościelnym dostawy na poziomie z 1988 roku. Wydawnictwa świeckie otrzymały natomiast na ten rok jedynie 45 proc. ubiegłorocznego przydziału papieru.

Przed niespełna trzema miesiącami, na posiedzeniu zespołu roboczego do spraw czasopism i wydawnictw, powołanego przez Komisję Wspólną Przedstawicieli Rządu i Episkopatu, strona kościelna zgłosiła wnioski o nowe pisma i przydział dla nich niezbędnej ilości papieru. Biorąc pod uwagę te postulaty, minister rynku wewnętrznego zapewnił Kościołowi dodatkowo 3 tys. ton papieru. Pozwoli to na wydanie jeszcze w tym roku 17 nowych czasopism i uruchomienie działalności 6 wydawnictw.

Mimo działań na rzecz zwiększenia przydziału papieru dla strony kościelnej — stwierdzono w informacji Urzędu do Spraw Wyznań — podtrzymuje ona postulat zwiększenia puli papieru dążąc m. in. do reaktywowania dalszych czasopism kościelnych ukazujących się do 1939 roku. (PAP)

Emigracja z ZSRR

Wzrasta liczba emigrantów opuszczających na stałe Związek Radziecki za oficjalnym zezwoleniem władz. Największą chyba część wyjeżdżających stanowią obecnie obywatele pochodzenia żydowskiego. Według ocen rządu amerykańskiego liczba emigrantów żydowskich z ZSRR może osiągnąć w tym roku rekordową liczbę 63 000 osób (do tej pory najwięcej wyjechało ich w 1979 r. — 51 000). W ciągu czterech pierwszych miesięcy tego roku zezwolono na emigrację już 57 000 obywateli, w tym 21 000 do Izraela.

Wyjeżdżają jednak nie tylko Żydzi, lecz także obywatele przyznający się do pochodzenia niemieckiego. Udają się oni oczywiście do Republiki Federalnej. Według danych przytoczonych przez dziennik „Socjalisticzieskaja Industria", tylko w 1988 r. opuściło ZSRR na stałe 48 000 obywateli pochodzenia niemieckiego. Za główny powód podejmowania tak drastycznych decyzji podają oni najczęściej niezadowolenie z tego, że nie mogą w pełni korzystać z praw przysługujących wszystkim obywatelom. Chodzi przede wszystkim o takie sprawy, jak trudności z nauczaniem języka ojczystego oraz pielęgnowaniem tradycji i obyczajów, a także trudności czynione osobom pochodzenia niemieckiego przy przyjmowaniu do pracy, zdobywaniu wykształcenia itp.

W wywiadzie dla „Westfaelische Rundschau" ambasador ZSRR w Bonn, **Julij Kwiciński** zapewnił że władze radzieckie są gotowe zapewnić obywatelom pochodzenia niemieckiego warunki lepiej uwzględniające ich interesy w zakresie kultury, języka, życia religijnego, oświaty i samorządu. Problem zapewnienia większej liczby nauczycieli niemieckiego i duchownych, więcej gazet i książek da się rozwiązać. Związek Radziecki nie jest zainteresowany emigracją swych obywateli. Należy jednak wątpić, czy udogodnienia w życiu kulturalnym i religijnym zdołają w zdecydowany sposób zahamować strumień wyjeżdżających. Nie można tu spodziewać się zbyt dużych zmian, bowiem głównym powodem wyjazdów jest jednak dążenie do zdecydowanej poprawy warunków materialnych, i to natychmiast. Podawane przez wyjeżdżających powody odnoszące się do sfery życia kulturalnego i religijnego są więc pozorne.

Po wybuchu przy ul. Nawrot

Mieszkania dla poszkodowanych

Stan ogólny **Marka R.**, mężczyzny, który najbardziej ucierpiał podczas sobotniego wybuchu gazu przy ul. Nawrot w Łodzi, jest dobry — poinformowano nas wczoraj w Szpitalu im. Pasteura, gdzie przebywa pacjent. Poparzeniom uległa jednak połowa powierzchni jego ciała, więc kuracja potrwa co najmniej trzy tygodnie.

Wczoraj w domu, w którym doszło do eksplozji, odgruzowywano stropy i szklono okna, zaś specjaliści dokonywali oceny technicznej budynku. Na razie trzeba było wykwaterować lokatorów z trzech mieszkań. Jak poinformował nas zastępca naczelnika dzielnicy — **Włodzimierz Zajdler, jedna rodzina zaakceptowała już wskazany lokal, do którego ma przeprowadzić się w środę. Lokatorom drugiego zniszczonego mieszkania przedstawiono do wyboru sześć propozycji — do czasu podjęcia decyzji i przygotowania wybranego lokalu zamieszkali oni u rodziny. Kolejną lokatorkę umieszczono na razie w hotelu dzisiaj zaś powinno znaleźć się dla niej mieszkanie.**

Wczoraj nie było jeszcze wiadomo, czy budynek przy ul. Nawrot nadaje się do remontu czy już tylko do rozbiórki. (ab)

Wiec przeciwników wojska

Wczoraj o godz. 16 w pasażu Schillera koło łódzkiego „Hortexu" odbył się wiec zorganizowany przez nielegalną organizację „Wolność i Pokój". Na trzymanych w górze transparentach można było przeczytać hasła: „Wojsko kaleczy" „Tylko wojskowe rozkazy zapewnią psychiczne urazy" itp. W wygłoszonych przemówieniach organizatorzy informowali m.in., że ich celem jest zniesienie obowiązkowej służby wojskowej, również zastępczej, całkowite wycofanie wojsk radzieckich z Polski, utworzenie z Europy środkowej strefy neutralnej.

Darto i rozrzucano książki z serii „tygrysów". Rozrzucano również ulotki.

Wśród uczestników (organizatorów?) wiecu znalazło się kilku pijanych wyrostków, z których jeden zabawiał się np. rzucaniem płyt gramofonowych i pluciem na transparent informujący o giełdzie materiałowej. Milicja nie interweniowała. (ab)

Odwołanie od decyzji

(DOKOŃCZENIE ZE STR. 1)

rowano decyzję Wojewódzkiej Komisji Wyborczej w Poznaniu, która odmówiła rejestracji kandydata na senatora z uwagi na wady zgłoszenia tj. brak podpisów przy nazwiskach części wyborców i brak niektórych danych dotyczących osób popierających. Jak wynika z odwołania, komisja wojewódzka nie wezwała pełnomocników kandydata do usunięcia nieprawidłowości, ograniczając się do odmowy rejestracji. W związku z tym sprawę zwrócono do ponownego rozpatrzenia, z uwagą, że przy ewentualnym ponownym podejmowaniu decyzji odmownej rozstrzygający może być tylko brak 3 tys. podpisów, nie zaś brak tych danych o wyborcach, które mogłyby być uzupełnione, jeśliby pełnomocnikom kandydata wyznaczono odpowiedni termin usunięcia wad.

Kolejne odwołania napływały w trakcie posiedzenia. Państwowa Komisja Wyborcza rozpatrzy je w najbliższy czwartek

Ustalono ostatecznie kolory kart do głosowania. Nazwiska kandydatów na senatorów umieszczone będą na kartach koloru różowego. Karty do głosowania na posłów w okręgach wyborczych będą miały kolor biały, a karty obejmujące kandydatów na posłów z krajowej listy wyborczej — także kolor biały, lecz będą większego formatu.

O pomocy finansowej z USA dla „kandydatów niezależnych"

Nowo powstała w Chicago amerykańska organizacja, na której czele stoi bankier Thomas Gobby zamierza przyjść z pomocą finansową „niezależnym kandydatom" w wyborach w Polsce.

Na czele honorowego komitetu organizacji na rzecz wyborów w Polsce stanął Zbigniew Brzeziński, były doradca prezydenta Stanów Zjednoczonych ds. bezpieczeństwa narodowego.

Wkrótce w Chicago odbędzie się specjalna impreza pod auspicjami organizacji. Dochód z niej zostanie przeznaczony na działalność komitetu wyborczego przy Komitecie Obywatelskim „Solidarności".

Bankier Thomas Gobby powiedział: „Nie angażujemy się bezpośrednio w proces wyborczy, udzielamy pomocy kampanii, dokładnie zaś Komitetowi Obywatelskiemu „Solidarności".

Powstaje tylko pytanie, jak pogodzić stwierdzenie „Nie angażujemy się bezpośrednio" z bezpośrednim finansowaniem jednego ugrupowania, walczącego w wyborach?

Radioaktywne wycieki

◀ **Pod wpływem działania mas wody rozpadła się bomba wodorowa znajdująca się na pokładzie myśliwca, który 24 lata temu spadł z amerykańskiego lotniskowca „Ticonderoga" i zatonął w Pacyfiku, w odległości ok. 300 km od japońskiej wyspy Okinawa.**

Materiał radioaktywny rozłożył się na dnie morskim i nie stwarza zagrożenia dla środowiska naturalnego. Zapewnienie takie znalazło się w przekazanym ambasadzie Japonii w Waszyngtonie raporcie Ministerstwa Obrony USA.

Specjalna komisja Ministerstwa Energetyki USA wykryła ślady radioaktywnego i chemicznego skażenia gleby oraz wód podskórnych w rejonie laboratorium doświadczalnego koncernu „Rockwell International" w Santa Susana Field, w stanie Kalifornia (USA).

Źródłem skażenia stały się odpady, składowane przez kilkadziesiąt lat bez zachowywania należytych zasad bezpieczeństwa.

◀ **We wtorek 9 bm. w Starachowicach w woj. kieleckim w wyniku użytkowania niesprawnego piecyka elektrycznego powstał pożar w mieszkaniu 82-letniej Zofii R., która uległa śmiertelnemu zaczadzeniu. W tym samym dniu w Mikołajkach w woj. suwalskim w wyniku nieostrożności powstał pożar w mieszkaniu 51-letniej Stanisławy P. Ona również uległa śmiertelnemu zaczadzeniu.**

Przedwczoraj w Krapkowicach w woj. opolskim w jednym z bloków mieszkalnych wybuchł pożar. Ratując się przed płomieniami z mieszkania na IV piętrze wyskoczył 43-letni Stanisław S. ponosząc śmierć na miejscu. Opr. kp

L. Moczulski grozi walkami na ulicach

16 kandydatów na posłów i 5 na senatorów zostało zgłoszonych — jak poinformował 15 bm. Leszek Moczulski podczas konferencji prasowej — przez Konfederację Polski Niepodległej, nielegalną organizację polityczną. Zwłaszcza w ostatnich miesiącach KPN podejmowała liczne próby zakłócenia spokoju publicznego pod hasłami antypaństwowymi, antyrządowymi i antykomunistycznymi.

Mówiąc o programie wyborczym jego zwolenników L. Moczulski stwierdził, iż łączy ich wszystkich idea niepodległościowa i antykomunistyczna. Odpowiadając na pytanie, kogo ci aktywiści będą popierać oprócz własnych kandydatów L. Moczulski stwierdził, iż ponieważ KPN jest ruchem radykalnym, popierać będzie również bardziej radykalnych kandydatów z listy Komitetu Obywatelskiego „Solidarności". Np. na Żoliborzu poprą Jacka Kuronia, a nie poprą mec. Siły-Nowickiego.

L. Moczulski stwierdził, że pierwszym postulatem posłów i senatorów w jego organizacji, jeśli wejdą do ciał ustawodawczych, będzie postulat rozwiązania Sejmu i ogłoszenia nowych wyborów a następnie zagroził, że jeśli przedstawiciele KPN nie zasiądą w poselskich ławach, to jej aktywiści walczyć będą na ulicach. (PAP)

KRONIKA WYPADKÓW

◀ **Godz. 14.20. Ul. Struga — ul. Żeligowskiego. Nieznany kierowca audi uderzył w syrenę, a następnie w autobus MPK. Świadkowie tego wypadku proszeni są o zgłoszenie się do WRD WUSW w Łodzi, ul. Władysławy Bytomskiej 60, tel. 57-16-62.**

◀ **Godz. 15.30. Rzgów, ul. Pabianicka. Piotr W., lat 6, wbiegł na jezdnię i wpadł pod mercedesa. Chłopiec doznał urazu głowy.**

◀ **Godz. 16.00. Pabianice, ul. Partyzancka. Michał S., lat 12, wbiegł na jezdnię i wpadł pod fiata 126 p. Chłopiec doznał urazu głowy.**

◀ **Godz. 17.50. Ul. Konstantynowska. Przemysław W., lat 9, wbiegł na jezdnię i wpadł pod fiata 126 p. Chłopiec doznał lekkich potłuczeń ciała.**

◀ **Godz. 17.50. Pabianice, ul. Partyzancka. Joanna P. lat 7 wbiegła na jezdnię i wpadła pod fiata 126 p. Dziewczynka doznała ogólnych potłuczeń.**

◀ **Godz. 18.00. Ul. Mochnackiego. Sylwester B. jadąc motocyklem nie ustąpił pierwszeństwa przejazdu i zderzył się z fiatem 126 p. Motocyklista doznał złamania podudzia, natomiast pasażerka fiata Ilona P. ogólnych potłuczeń.**

◀ **Godz. 19.15. Ul. Składowa — ul. Armii Ludowej, Tadeusz S. kierując ładą potrącił na przejściu dla pieszych Andrzeja T., lat 40. Pieszy doznał ogólnych potłuczeń.**

M. C.

Redaktor depeszowy KRZYSZTOF PASIKOWSKI Redaktor techniczny MAREK CISZEWSKI

Wybory '89

Senator na miarę senatora

Lat 46, żonaty, bezpartyjny, niezależny finansowo, praktykujący katolik, zwolennik postępu i nauki, inżynier rolnik... Gdyby nie to słowo „żonaty" zdawałoby się, że to treść ogłoszenia matrymonialnego. Ale nie, to tylko krótka charakterystyka człowieka sukcesu, ubiegającego się o fotel senatorski.

ANDRZEJ PĄGOWSKI — rolnik-ogrodnik z Wielunia, znany w swoim środowisku nie tylko z ogromnej przedsiębiorczości w prowadzeniu własnego interesu ale również przywiązania do miasta i regionu. Pytanie tylko — czy senatorem może zostać człowiek, mający na głowie gospodarstwo wielomiliardowej wartości?

„Gdyby nie było mnie na to stać — nie zgodziłbym się na kandydowanie. Wiem, że urząd senatora będzie mnie kosztował sporo. Bo ja nie chcę być senatorem li tylko z nazwy. Senator musi mieć prawdziwe, niezależne od nikogo biuro, sekretarkę, która w jego imieniu i podczas nieobecności przyjmować będzie interesantów, skargi, uwagi i wnioski, telefon, teleks. Gdybym został senatorem — musiałbym zatrudnić dodatkowego ogrodnika. Liczę, że własne koszty mojego ewentualnego senatorowania wyniosą minimum 10 mln zł".

W swoim wyborczym credo Andrzej Pągowski stawia na rolnictwo. I obok dostrzegania i doceniania problemów rozwoju telekomunikacji, drogownictwa, kultury, oświaty i zdrowia, chce w polskim rolnictwie dokonać przysłowiowego przełomu. W wydajności, jakości i dochodach.

„Jesteśmy drugim światowym producentem ziemniaków. Województwo sieradzkie plasuje się na drugim miejscu w kraju. A w osiąganej wydajności jesteśmy w przysłowiowym ogonie. I ja chcę to zmienić. Własnymi środkami kończę budować ogromne laboratorium, w którym w porozumieniu z warszawską SGGW-AR chcemy założyć Instytut Ziemniaka. Instytut, który pozwoli na selektywną odnowę materiału nasadzeniowego co 3 lata. Gwarantowany wzrost plonów — minimum o 50 proc."

Drugim, równie ważkim punktem programu wyborczego A. Pągowskiego, jest sprawa genetycznej odnowy stada bydła mlecznego. Idea Pągowskiego jest prosta — należy sprowadzać embriony uznanych ras i zaszczepiać je naszym krowom. W tym wypadku całkowita wymiana nisko wydajnych mlecznych krów nastąpi w kilka lat. Początkowy wkład dewizowy — niewielki, korzyści materialne dla rolnictwa — niewyobrażalne.

I wreszcie to, czego w województwie sieradzkim brakuje — chłodnie składowe. Są one przy tak dużej produkcji owoców i warzyw oraz w bliskości aglomeracji śląskiej, wprost niezbędne. Koszty ich wybudowania zwrócą się szybko.

Pągowski nie jest idealistą i teoretykiem. Zwą go w Wieluniu człowiekiem sukcesu. Nie ukrywa, że takim jest i że wszystko, za co się do tej pory wziął, wychodziło wspaniale.

„Przed oddaniem głosu sprawdź, co zrobili moi konkurenci, jakie mają osiągnięcia ekonomiczne, czym wyróżnili się w swoim środowisku, jak wygląda ich organizacja pracy, co można u nich naśladować i powielać... Moim podstawowym programem jest przeniesienie sukcesu osobistego na skalę ogólnokrajową w myśl zasady „Bogaci obywatele — bogate państwo".

Tak brzmią niektóre tezy programowe A. Pągowskiego. Senatorem nie chce zostać dla taniej sławy czy osiągnięcia korzyści osobistych. Tych ostatnich — nie potrzebuje.

Do komisji wyborczej Andrzej Pągowski, popierany przez PRON i samorząd mieszkańców przyniósł listę z ponad 6 tysiącami podpisów. Większość tych ludzi nie zna go osobiście. Ale większość wierzy w talent organizatorski kandydata. **Pągowski** w fotelu senatora jest dla nich synonimem powiewu świeżości i sukcesu. Senator na miarę senatora.

A. SIERGIEJ

Ku ostatecznej eliminacji stalinizmu

Na zakończonej niedawno Krajowej Konferencji Delegatów PZPR przyjęto dokument nazwany „Stanowisko KKD w sprawie usuwania pozostałości i konsekwencji stalinizmu w Polsce.

W dokumencie czytamy, że stalinizm był wynaturzeniem i zaprzeczeniem wartości idei socjalizmu, tragedią narodów radzieckich i całego międzynarodowego ruchu robotniczego. Miał też swój wymiar polski:

„Pierwszymi jego polskimi ofiarami byli m.in. zgładzeni w latach trzydziestych przebywający w Związku Radzieckim przywódcy i działacze Komunistycznej Partii Polski, rozwiązanej w następstwie prowokacyjnych oskarżeń, a następnie — jak wskazują opinie historyków polskich — oficerowie uczestnicy walk obronnych z 1939 r. Boleśnie doświadczyli również jego skutków przymusowo przesiedleni i wywożeni w głąb ZSRR obywatele polscy zamieszkali na ówczesnych terenach wschodnich II Rzeczypospolitej".

Po wojnie lewica wzięła odpowiedzialność za budowę państwowości polskiej. Trudny proces kształtowania nowego modelu państwa przerwany został w 1948 r. zwrotem stalinowsko-dogmatycznym, a naturalny sojusz Polski z ZSRR przekształcił się w naruszanie jej suwerenności. Nastąpił okres łamania praworządności, a w gospodarce zapanował woluntarystyczny centralizm. Przystąpiono do brutalnych prób skolektywizowania rolnictwa. Zaostrzono stosunki z Kościołem i innymi związkami wyznaniowymi. Represjami objęto tysiące niewinnych ludzi, komunistów nie wyłączając. Z drugiej strony trzeba oddzielić bezprawie od uzasadnionej, praworządnej obrony nowego ustroju przed przeciwnikami stosującymi bezwzględne metody walki.

Stalinizm nie miał jednak w Polsce podatnego gruntu, napotykając opór społeczeństwa, Opór ten narastał też w PZPR.

W latach 1956—57 postępiono metody bezprawia i przeprowadzono rehabilitację niesłusznie skazanych, ale krytyka stalinizmu nie sięgnęła jego korzeni. Następnie w „Stanowisku" czytamy:

„Nieodłącznym elementem rozrachunku ze stalinowskim bezprawiem musi być wyraźne określenie odpowiedzialności za bezpodstawne represje. Czołową postacią polityczną tego okresu był Bolesław Bierut. Nie można kwestionować jego zasług w okresie wojny w tworzeniu zrębów państwowości socjalistycznej Polski w jej nowych, sprawiedliwych granicach.

Jednakże aktualny stan wiedzy historycznej upoważnia do tego, aby stwierdzić, że Bolesław Bierut ponosi szczególną winę za stalinizację w Polsce, w tym za łamanie praworządności. Inspirował on liczne, nieuzasadnione procesy i wydanie wysokich wyroków sądowych. Inicjował bezpodstawne uwięzienie i fałszywe oskarżenie grup czołowych działaczy PPR, przede wszystkim Władysława Gomułki i Mariana Spychalskiego. Obciąża go przeciwstawianie się procesowi destalinizacji już po śmierci Stalina i straceniu Berii.

Nie można puścić w niepamięć tej działalności Bolesława Bieruta.

Odpowiedzialność za realizację polityki represyjnej ponosi ówczesne Biuro Polityczne KC PZPR oraz jego komisja sprawująca nadzór nad organami ścigania, w skład której obok Bolesława Bieruta wchodzili Jakub Berman i Stanisław Radkiewicz, a uczestniczyli w jej pracach Hilary Minc, Franciszek Jóźwiak i Franciszek Mazur. Szczególnie złowrogą rolę odegrali ówcześni członkowie kierownictwa Ministerstwa Bezpieczeństwa Publicznego, a zwłaszcza X departamentu oraz kierownictwa wojskowych organów ścigania i wymiaru sprawiedliwości".

KKD opowiada się następnie **„za pełnym politycznym i moralnym zadośćuczynieniem ofiarom stalinowskiego bezprawia oraz rodzinom za dbałość o ich dobrą pamięć".** Zapowiada się także poinformowanie opinii publicznej o wynikach prac zespołu ds. rehabilitacji skazanych ze względów politycznych w latach 1944—55, zaś klub poselski PZPR ma wystąpić w Sejmie o zajęcie stanowiska wobec aktów prawnych, na podstawie których represjonowano ludzi za tzw. szeptaną propagandę, naruszenie „socjalistycznej dyscypliny pracy" i uchylanie się od obowiązkowych dostaw.

KKD przeciwstawia się stanowisku znaku równości między stalinizmem a socjalizmem. Należy też oddzielić przejawy stalinizmu od schorzeń i niedoskonałości życia państwowego i społecznego, jak np. biurokratyzm, który jest zjawiskiem ponadustrojowym.

W zakończeniu po stwierdzeniu, że XI Zjazd uwzględni niezbędne wnioski zawarte w „Stanowisku", czytamy:

„Wolne od uproszczeń rozliczenie się ze stalinizmem i jego pozostałościami wymaga dalszych solidnych badań i analiz historycznych, wyjaśnienia wszystkich jego źródeł, przejawów i skutków. Zwracamy się o to do historyków, socjologów, politologów, ekonomistów i prawników, do wszystkich kompetentnych placówek naukowych. Uważamy za niezbędne, aby odpowiednie władze partyjne i państwowe umożliwiły dostęp do źródeł archiwalnych.

Poddając analizie i jednoznacznej politycznej ocenie zjawisko stalinizmu, jego istotę, mechanizmy, przejawy i skutki, PZPR pragnie doprowadzić do ostatecznej eliminacji wszystkich, jego konsekwencji z praktyki społeczno-politycznej, stworzyć i umocnić gwarancje uniemożliwiające jego nawroty, a jednocześnie definitywnie zamknąć ten rozdział życia naszego kraju, w którym pamięć o stalinowskich wynaturzeniach częstokroć różniła Polaków".

(oprac. t.)

Separacja?

Jak nas poinformowano, 11 maja w Zakładzie Usług Remontowo-Serwisowych Zakładów Urządzeń Technicznych Przemysłu Lekkiego „Uniprot" odwołano akcję protestacyjną trwającą tu od 17 kwietnia. O jej przyczynach pisaliśmy na łamach „DŁ" (2 maja br.: „Desperacja") Załoga ZURS, która od wielu miesięcy podejmuje starania by wyodrębnić się ze struktur organizacyjnych „Uniprotu" przerwała protest na wiadomość, że 30 maja odbyć się ma pierwsze posiedzenie komisji rozłączeniowej powołanej przez ministra przemysłu. Obok zainteresowanych wezmą w niej udział przedstawiciele banku, Izby Skarbowej i Urzędu Miasta.

— Jeśli chcą się odłączyć, nie będziemy ich trzymać siłą — takie stanowisko prezentuje dyrektor naczelny „Uniprotu", **ZBIGNIEW WIŚNIEWSKI. — Z jednym warunkiem** — zastrzega się. — **To nie może się odbyć kosztem reszty załogi.**

Skąd biorą się takie obawy? Nad ZURS ciążą nie spłacone kredyty i zobowiązania. Choć zakład był na pełnym wewnętrznym rozrachunku gospodarczym, jednak obciążenia te firmuje przecież jako macierzysta jednostka. „Uniprot". — **Chodzi tu** — zdaniem głównego księgowego w przedsiębiorstwie **JERZEGO PIETRZAKA — o 308 mln zł kredytu rozwojowego i inwestycyjnego, 400 mln zł pożyczki z Urzędu Postępu Naukowo-Technicznego, 176.8 mln zł nie spłaconych zobowiązań wobec „Varimexu", i 319.7 mln zł dotychczasowego zadłużenia na rzecz głównego zakładu. Razem niebagatelna kwota 1 mld 204 mln zł!** Biorąc pod uwagę wyniki ekonomiczne ZURS (zysk do podziału wyniósł w ubiegłym roku 44 mln zł), istnieje obawa, że samodzielny zakład nie będzie wypłacalny, a bank wspomniane należności zechce potrącać „Uniprotowi".

POD CIŚNIENIEM

— **Sytuacja ekonomiczna całej firmy jest trudna** — twierdzi przewodniczący Rady Pracowniczej w „Uniprocie" **PIOTR GOGOLEWSKI. — We wrześniu ubiegłego roku bank wymówił nam kredyty, bo bardzo obniżył się współczynnik samofinansowania w przedsiębiorstwie.** Duży wpływ na to miało prowadzenie przez ZURS serwisu przędzarek BD-200. Aby obsłużyć klientów musi on przez prawie pięć kwartałów gromadzić części zamienne. Magazynowanie kosztuje. Część bankowych odsetek odzyskuje się w postaci marży, jednak przy rosnącym w ostatnim czasie kursie rubla transferowego, wartość zapasów ZURS sięgnęła 1 mld 100 mln zł.

Sam „Uniprot" też nie jest bez winy — muszą przyznać w przedsiębiorstwie. I tu zapasy przekraczają środki na finansowanie o 268 mln zł. Ale ZURS ze swoimi zapasami podnosi tę kwotę o dalsze 447 mln zł. Stąd właśnie powstała bezpośrednia przyczyna akcji protestacyjnej — koncepcja stopniowej likwidacji nierentownego, zdaniem „Uniprotu", serwisu czeskich przędzarek BD-200.

— **Nie kwestionujemy** — mówi dyrektor ekonomiczny przedsiębiorstwa, **MAREK KOPCZYŃSKI — że to działalność bardzo potrzebna dla przemysłu lekkiego. Ale nie możemy być z tego powodu filantropami. Musimy myśleć o zysku, bo on decyduje o płacach całej załogi.** Przeanalizowaliśmy, że przy obecnej polityce kredytowej i stałym wzroście kursu rubla nie ma realnych perspektyw kontynuowania tego serwisu w dotychczasowej formie. Magazynowane części chcieliśmy sprzedać przemysłowi lekkiemu, część pomieszczeń służących dotąd ZURS wydzierżawić, w taki sposób poprawiając kondycję finansową całej firmy, a więc i zakładu usług, o którym mowa. **Musimy myśleć o interesach całej załogi, „Uniprot" także daje produkcję bardzo potrzebną. I jest jedną z dwu firm wytwarzających urządzenia klimatyzacyjne dla gospodarki.**

BUDOWANIE PŁOTU

— **Interesy ZURS i reszty „Uniprotu" dzielą załogę nie od dziś** — przyznaje **ANDRZEJ OGORZEWSKI,** kierownik planowania w przedsiębiorstwie. — **Od momentu przyznania ZURS większej samodzielności i własnego rozrachunku, zaczęły się tendencje odłączeniowe i budowanie płotu między ZURS a resztą.** Powstała atmosfera tym cięższa, że podzieliło to kolegów, dawnych przyjaciół; dziś często się sobie nawet nie kłaniają. ZURS czuje się pokrzywdzony, my zaś uważamy, że to oni żyli z pracy reszty załogi, a teraz mają pretensje do samodzielności. Ona żadnej ze stron nie wyjdzie na dobre.

Planów ZURS, by uzdrowić sytuację ekonomiczną poprzez finansowanie przez odbiorców z „lekkiego" kosztów „leżakowania" części, w „Uniprocie" nie traktują poważnie. — Z tego co wiem — komentuje dyrektor Wiśniewski — zadeklarowały one na razie 297,2 mln zł. To kropla w morzu. Jeśli zapadnie decyzja, że ZURS zostaje z nami, pełny wewnętrzny rozrachunek gospodarczy zostanie mu odebrany. To jeden z powodów trudności rozliczeniowych między stronami i przyczyna złej struktury organizacyjnej w przedsiębiorstwie.

ZURS jednak samodzielności się nie boi. Oderwać chce się razem z własnymi długami. Choć o ich wysokość — jak twierdzi jego kierownik, **EUGENIUSZ GRABKE** — będzie się targować. — Są wśród nich bowiem kwoty dyskusyjne i nieprawidłowości sięgające bilansu z 1987 r., kiedy to ZURS szedł na własny garnuszek. Serwis przędzarek BD-200, niezbędny dla przemysłu lekkiego jako samodzielna firma, potrafimy uczynić rentownym — zapewnia inż. Grabke. — Nie tylko kontrahenci pomogą. Także Czesi zaoferowali nam, poprzez „Varimex", otwarcie rublowej akredytywy na 200 mln złotych, rosnącej gdy zmieniać się będzie kurs rubla, z płatnością na pół roku i bardzo korzystnymi warunkami kredytowania.

Ekonomiczne za i przeciw wyodrębnienia ZURS ze struktur „Uniprotu" ocenią już wkrótce specjaliści. Gdy chodzi o ludzi, już teraz więcej ich dzieli niż łączy.

EWA ŁUKASIEWICZ

na innych łamach

Bez zbędnych wstępów przystąpmy do rzeczy. Adam Krzemiński i Wiesław Władyka piszą w „POLITYCE":

„Gdy czyta się programy wyborcze, również te bardziej zasadnicze — przeważnie tonie się w morzu słów. Nie zawsze udaje się wyłuskać intencje autorów i dostrzec wyraźne linie i myśli przewodnie. Dokumenty takie są pisane do bardzo różnych odbiorców, starają się pogodzić sprzeczne interesy. Trzeba przecież dać gwarancje sojusznikom i zwolennikom, pozyskać dla siebie niezdecydowanych, by wygrać wybory.

(...) nadchodzące wybory wymagają świadomego uczestnictwa, trzymania w ryzach emocji (bo uwolnić się od nich nie sposób) i zawieszenia rachunków przeszłości. Konstrukcja projektowanego ładu politycznego jest krucha i zagrożona. W każdym razie źle byłoby, gdyby obecne wybory zakończyły się dajmy na to stuprocentowym zwycięstwem opozycji w Senacie i równie fatalnie byłoby, gdyby »Solidarność« uzyskała w wyborach do Sejmu o wiele mniej niż by mogła. Gdyby wybory zakończyły się pełnym zwycięstwem jednej ze stron i klęską drugiej. Triumfalizm wówczas stanie przeciwko negacji. Porozumienie »okrągłego stołu« traci sens."

Ale przeszłość wlecze się za nami. Także w obozie opozycyjnym Niedawno Stefan Bratkowski w sposób wysoce nietaktowny zaatakował w „Tygodniku Powszechnym" mecenasa Siłę-Nowickiego który w czasach stalinowskich otrzymał wyrok śmierci i spędził dziewięć lat w więzieniu. Był też w ostatnich latach doradcą „Solidarności".

W katolickim „ŁADZIE" Stanisław Orliński stwierdza:

„Oburzające jest a zarazem śmieszne kiedy Stefan Bratkowski, do niedawna jeszcze płomienny i gorliwy publicysta rządzącej partii, ocenia dzisiaj kto ma prawo, a kto nie, uznawać się za opozycjonistę.

Jako dziennikarz partyjny tępił Bratkowski inne orientacje — te mianowicie, które wyrastały z wartości chrześcijańskich i tradycji historycznych narodu polskiego. To samo robi dziś jako publicysta Komitetu Obywatelskiego, choć — jakby się wydawało — mocodawca jego jest inny."

W teoretycznym organie partii „NOWE DROGI" znajdujemy natomiast takie spostrzeżenia felietonisty Janusza Fastyna.

„Nadszedł wreszcie moment, że partia przestała być kościołem. Ściślej przestawała być. Bo »moment« trzeba tu rozumieć w skali historycznej. W tym sensie on jeszcze trwa. I nie wszyscy wierzący chcą się z tym pogodzić. Najprędzej dokonały wyboru niektóre »ciotki rewolucji«. Jedne od razu przeszły do innego kościoła, stając się zagorzałymi tercjarkami. Drugie, okopując się w najstarszych okopach, zdążyły już zasłużyć sobie na miano: »wdów po Beri«."

Nie wszyscy jednak po zmianie orientacji politycznej potracili głowy. W „KONFRONTACJACH" znany pisarz Tadeusz Konwicki w wywiadzie udzielonym Annie Barszczewskiej mówi m. in.:

„Jednak sprawiedliwość każe powiedzieć, że ów agresywny mecenat państwowy paradoksalnie dawał też pewne pozytywne skutki. Pomyślny rozwój w powojennej Polsce na przykładzie sztuki plakatowej, malarstwa, filmu eksperymentalnego, a tak-

Gdzie są „ciotki rewolucji"?

że fabularnego. Poza tym mogły powstawać takie przedsięwzięcia, jak »Śląsk« czy »Mazowsze«. Wiele skorzystał teatr awangardowy. Akurat te gatunki często wychodziły zwycięsko w konfrontacji z tymi samymi gatunkami uprawianymi w krajach zachodnich. Teatr Kantora zawsze wypadnie lepiej w porównaniu z teatrami tego typu pracującymi na Zachodzie za własne pieniądze."

Na marginesie kampanii wyborczej toczy się, smutna i dramatyczna jednocześnie, dyskusja nad projektem ustawy o zakazie przerywania ciąży. Z zestawu listów zamieszczonych w „ŻYCIU WARSZAWY" fragment jednego:

„Podpisują apele przeważnie kobiety starsze, które już rodzić nie będą. Łatwo im to przychodzi, bo nie dotyczy ich bezpośrednio. A gdyby tak, zamiast apelować, zajęły się nieszczęśliwymi dziećmi, smutnymi sierotami, co to całymi tygodniami wyglądają w domach dziecka upragnionej cioci? Odwiedzały je, pieściły, zabierały na spacery. One przechodzą obojętnie obok nieszczęścia już istniejącego, a martwią się o nie narodzonych. Czy nie mam racji?."

Krystyna Zielińska zawędrowała ostatnio na Węgry. A co zobaczyła i usłyszała opisuje w tygodniku „VETO". Oto wyjątki:

„Pora na anegdotę. Co robi Węgier, gdy widzi, że jego sąsiad z trabanta przesiadł się do opla, na miejscu starej rudery postawił sobie piękny, nowy dom w tyrolskim stylu (brązowe futryny, różowe pelargonie, czerwona dachówka)? Otóż ten Węgier prędko szuka dodatkowego zajęcia i dodatkowego dochodu. Dwie trzecie rodzin w WRL zajmuje się teraz dodatkową pracą zarobkową. A co robi Polak, gdy widzi, że sąsiad z małego fiata przesiadł się do poloneza, żonie kupił futro, synowi motorynkę? No co robi? Oczywiście donosi na sąsiada. Anegdotę powtórzyłam znajomemu znad Dunaju. Zamyślił się i oświadczył: — »Nie, Węgier w takim wypadku robi i jedno, i drugie!« (...)

W ostatnich miesiącach powstało na Węgrzech 200 spółek zagranicznych z kapitałem głównie z RFN i z Austrii. Kapitaliści, którzy włożyli już pieniądze, powiadają: — »Tylko błagamy was, nie spieszcie się tak strasznie z tą demokratyzacją wszystkiego! Żadnych samorządów w przedsiębiorstwach, bo skończy się to jak w Jugosławii. Demokratycznie to sobie dyskutujcie na każdy temat i pod każdym prawie pomnikiem, pod jednym warunkiem: — W pracy, w produkcji nie ma miejsca na nic innego, jak tylko na twarde prawa ekonomiczne«."

W ten sposób wróciliśmy do pracy czyli gospodarki. Zatem jeszcze fragment felietonu Kisiela w „TYGODNIKU POWSZECHNYM".

„(...) wróćmy do (...) czytelnika, który mnie ruga za chwalenie ministra Wilczka. Otóż sądzę, że jeśli nasi władcy przez lat 40 budowali dla celów sobie wiadomych fabryki od początku przestarzałe lub nierentowne, w czym zresztą pomagały im miliony otumanionych ludzi (boć to nie tylko paru »stalinistów" zniszczyło ekologicznie Śląsk i Kraków — durnych masowych entuzjastów nie brakło) i jeśli wśród tej władzy znalazł się nagle człowiek przyznający się do błędów, proponujący rozwalenie ruder i zaczęcie od nowa, to dlaczego mam go nie pochwalić?! Zwłaszcza jeśli te same błędy wytykam nadaremnie od lat. Powiem prawdę, że pomysły likwidatorskie ministra Wilczka, bardziej mi się podobają niż pomysły indeksacyjne, tak Miodowiczowskie jak "Solidarnościowe". I wreszcie pytanie najważniejsze: dlaczego nikt nie ma do nikogo pretensji o zasiadanie przy wspólnym stole z ministrem spraw wewnętrznych, a ma się pretensje o wyciągnięcie dłoni do ministra przemysłu? Czyżby znowu kwestia gustu?! Dziwny jest ten świat..."

Na zakończenie coś z „PRZEKROJU" dla kandydatów na posłów i senatorów.

„Nikt na świecie — zdaniem Falczaka — nie ma takiej władzy, jak projektant mody. On z milionów kobiet potrafi w jednej chwili zrobić armię posłusznych sobie idiotek."

T-o

Żuk schodzi ze sceny

W lubelskiej fabryce produkującej popularne żuki — duże zmiany. Po pierwsze, na początku kwietnia dotychczasowa Fabryka Samochodów Ciężarowych im. Bolesława Bieruta zmieniła nazwę na Fabrykę Samochodów w Lublinie. Po drugie od kilku tygodni wiadomo, że znany od 30 lat samochód dostawczy doczeka się wreszcie następcy.

Dzieje opracowania i prób wdrożenia do seryjnej produkcji nowego samochodu dostawczego zajęłyby przynajmniej spory tom. Bo chociaż w lubelskim biurze konstrukcyjnym od ponad dwudziestu lat były przygotowane nowe samochody — nie dochodziło do ich produkcji. Albo akurat kupowano licencję samochodu osobowego i dostawcze wtedy się nie liczyły, albo zmieniano ministra który wcześniej podpisał zgodę.

Niedawna wizyta ministra Mieczysława Wilczka wyprostowała wszystkie zakręty na drodze do zmiany produkcji. To, czego nie udawało się załatwić przez kilkanaście minionych lat, obecny minister przemysłu załatwił w kilka godzin.

Będzie więc następca żuka. Nie będzie to samochód produkowany w jakiejkolwiek współpracy, ale własnymi lubelsko-andrychowskimi siłami. W Andrychowie mają powstawać silniki wysokoprężne do nowego samochodu.

Nowa koncepcja zakłada produkcję zupełnie innego niż żuk samochodu ciężarowego. Ściślej, będą to dwa podstawowe modele o ładowności 1300 kg i 1800 kg. Produkcja tych samochodów powinna ruszyć pod koniec 1991 roku. Na początku ma rocznie powstawać około 28 tys. samochodów. Wraz ze wzrostem produkcji nowego auta zmniejszana będzie produkcja żuków. W 1994 r. chyba już definitywnie pożegnamy ten model.

Następca żuka nie ma jeszcze nazwy. W połowie lat dziewięćdziesiątych Fabryka Samochodów w Lublinie chce wytwarzać rocznie około 35 tys. aut. Wraz ze wzrostem produkcji będzie rozwijana gama typów. Na bazie dwóch podstawowych wersji (1,3 t i 1,8 t) powstaną samochody sanitarne, strażackie, chłodnie, mikrobusy i inne. W sumie własne biuro konstrukcyjne przygotowuje około 20 odmian użytkowych.

Wraz z podjęciem decyzji przez min. Wilczka, w Lublinie życie ruszyło w innym rytmie. Aby zdążyć na czas, trzeba przecież przygotować fabrykę, zmodernizować niektóre wydziały. Wylano już fundamenty pod nową malarnię i spawalnię nadwozi. Trwają prace przy dokumentacji narzędziowni. Nowy samochód to zupełnie inne wyposażenie (np. tłoczni blach).

Jednocześnie trwają intensywne prace badawcze przy prototypach, które mają służyć za podstawę do rozwoju nowego modelu. Jest ich w tej chwili kilka. Wszystkie o zbliżonej sylwetce kabiny i wyposażone w ten sam silnik — 4090. Jest to ta sama jednostka napędowa, która od lat nie może znaleźć się w seryjnej produkcji w Wytwórni Silników Wysokoprężnych „Andoria" w Andrychowie. Na razie wszyscy są z niego zadowoleni. Jeden z prototypów przejechał już grubo ponad 250 tys. km i jeździ nadal. Nikt w Lublinie nie ukrywa, że ten pułap wytrzymałości interesuje producenta. Chcą robić samochody o długich przebiegach. Pod tym kątem przygotowywane jest np. przednie zawieszenie.

Niektóre z prototypów przejechały już dziesiątki tysięcy kilometrów.

Przygotowania rozpoczęto także w kilkunastu zakładach kooperacyjnych. Nie wszędzie wszystko idzie sprawnie. Ciągle są obawy, że i tym razem sprawa następcy żuka, po kilku miesiącach, upadnie.

Na wprowadzenie do seryjnej produkcji nowego samochodu potrzebne są pieniądze. W lubelskiej fabryce przeprowadzono drobiazgowy bilans i wychodzi na to, że jakoś podołają. Jest pewien problem z „Andorią". Przynajmniej na początku wytwórnia nie będzie w stanie dawać rocznie więcej niż 10 tys. silników.

Samochód, który zastąpi żuka, ma nam wystarczyć na długie lata. Mam pewne obawy, czy w chwili wejścia do produkcji nie będzie to już wóz nieco przestarzały. Już teraz wydaje się, że sylwetka z wolna wychodzi z mody. Również silnik za kilka lat nie będzie pierwszej młodości. Samochody bliźniacze np. Fiata czy Forda mają już znacznie nowocześniejsze rozwiązania. W Lublinie na razie nikt nie podziela takich obaw. Chciałbym się mocno mylić. Do żuka bardzo się przyzwyczailiśmy, ale wiadomo od przynajmniej 10 lat, że jest to samochód stary. Czy wprowadzenie nowego modelu nie będzie powtórzeniem tych samych błędów?

RYSZARD PERCZAK

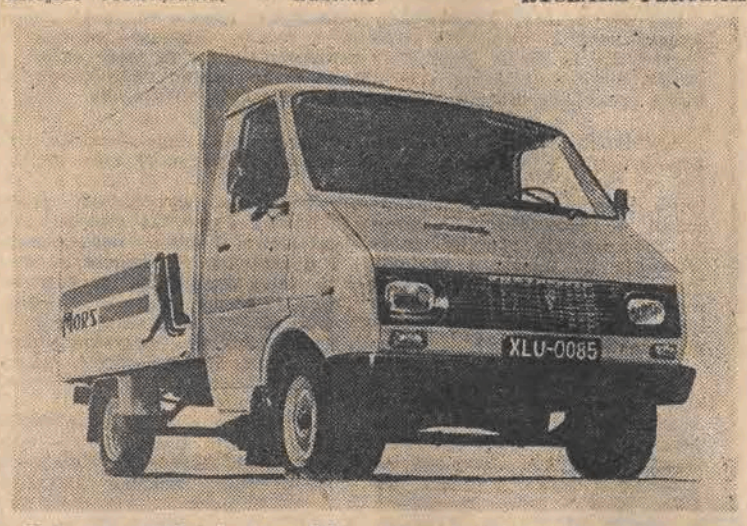

Tak ma wyglądać samochód chłodnia. Ta wersja istnieje na razie tylko na rysunku.

Ełk

Strajk okupacyjny

Od 11 bm. w Wojewódzkim Przedsiębiorstwie Przemysłu Mięsnego w Ełku — zaopatrującym w mięso i wędliny 65 proc. placówek handlowych woj. suwalskiego — trwa strajk okupacyjny który wybuchł bez jakiegokolwiek uprzedzenia. Podłożem strajku są postulaty płacowe. Sformułowano też żądania odwołania ze stanowiska dyrektora naczelnego zakładu. Na taśmach produkcyjnych znajduje się ponad 300 ton świeżego mięsa, któremu grozi zepsucie a w magazynach żywca 1288 sztuk trzody i 188 sztuk bydła. Próba zabezpieczenia mięsa podjęta przez część załogi została siłą udaremniona przez organizatorów strajku. Docierają wiadomości, że w wysokiej temperaturze nie karmione zwierzęta padają. Będą i dalsze straty, gdyż 15 i 16 bm. odwołano skup żywca i bydła w placówkach podległych zakładom w woj. suwalskim i łomżyńskim.

Strajk zorganizowano wbrew przepisom prawa. W sklepach województwa wyraźnie pogorszyło się zaopatrzenie w mięso i wędliny. W związku z powstałą sytuacją prokurator rejonowy w Ełku oświadczył, że za ewentualne szkody wyrządzone w mieniu przedsiębiorstwa podczas strajku jego organizatorzy i kierownicy pociągnięci zostaną do odpowiedzialności prawnej.

(PAP)

Rozwiązanie krzyżówki

z 28 kwietnia

POZIOMO: Łzy, pinezka, groszek, obszarnik, Dymna, aorta, brawo, okapi, wapno, Westa, Kalif, nugat, aluminium, minerał, Ateneum, pas.

PIONOWO: Płacz, rygor, mistyka, szuba, fonia, resztka, onkologia, kolokwium, rwa, pat, płatnik, stadium, flora, nurek, małpa, Niasa.

NAGRODY W POSTACI DWÓCH BONÓW DO „CENTRALU" wylosowali: **Tadeusz MARKOWSKI** Łódź, ul. Sosnowa 30/20 (bon do „Centralu" wartości 2.000 zł) oraz **J. CABAN** Łódź, ul. 1 Maja 24/26 m. 8 (bon wartości 1.000 zł).

Odbiór wylosowanych nagród w SDH „Central" w Łodzi pokój nr 802 (VIII piętro).

(ka)

ŁÓDZKIE WYDAWNICTWO PRASOWE

SPRZEDA

niewielką liczbę wolnych skierowań

(II POŁOWA CZERWCA i II POŁOWA SIERPNIA)

do własnego Ośrodka Wczasowego w Sulejowie

oraz

pewną liczbę wolnych miejsc w autokarze z Łodzi do Rowów (woj. skupskie) i z powrotem.

TERMINY ODJAZDU AUTOKARU:

Wyjazdy z Łodzi (wszystkie o godz. 22.30): 12 czerwca, 26 czerwca, 11 lipca, 26 lipca, 10 sierpnia. Wyjazdy z Rowów (wszystkie o godz. 10): 13 czerwca, 27 czerwca, 12 lipca, 27 lipca, 11 sierpnia. Zainteresowanych prosimy o kontakt z działem socjalnym, tel. 13-90-05.

1916-kb

Z głębokim żalem zawiadamiamy, że w dniu 13 maja 1989 r. przeżywszy lat 93, odszedł od nas najukochańszy Mąż, Ojciec i Dziadek

Ś. † P.

JÓZEF DOBIECKI

uczestnik walk o niepodległość Polski w szeregach PPS oraz jako żołnierz WP w latach 1918 — 1920. Żołnierz Armii Krajowej.

Uroczystości pogrzebowe odbędą się w dniu 18 maja br. (czwartek) o godz. 13.30 na cmentarzu rzym.-kat. przy ul. Szczecińskiej 96/100 w Łodzi.

ŻONA, CÓRKA z MĘŻEM, WNUCZKA.

Pogrążeni w nieutulonym żalu zawiadamiamy, że dnia 12 maja 1989 roku zmarła nasza najukochańsza Żona, Mamusia, Babcia i Siostra

MARIANNA ROSIŃSKA

z domu SZEWCZYK — ŻYŁA LAT 57.

Pogrzeb odbędzie się dnia 17 maja br. (środa) o godz. 14 na cmentarzu ewangelickim przy ul. Ogrodowej w Łodzi.

RODZINA.

W dniu 11 maja 1989 r. zmarła, przeżywszy 82 lata, ukochana Mama

Ś. † P.

HANNA DUDREWICZ-RICHTER

z domu RADZISZEWSKA

o czym z żalem zawiadamiają:

SYN i RODZINA.

Pogrzeb odbędzie się dnia 17 maja br. (środa) o godz. 13 na cmentarzu — Doły przy ul. Smutnej.

wczoraj zgłoszenie dziś ➡ OGŁOSZENIE

DZIANINĘ sprzedam. Szwaczki zatrudnię. 55-52-09. 30023 E

SZWACZKI zatrudnię (teksas) — 55-63-38, 52-11-57, wieczorem 30024 E

KOMPUTER Amiga — sprzedam. 33-59-19. 29899 g-E

PRZEDSIĘBIORSTWO Polonijno-Zagraniczne przyjmie pracowników ze znajomością elektroniki. 84-79-24. 29356 g-E

FIZELINĘ — sprzedam. 87-36-43. 29657 g-E

SPRZEDAM nową, kompletną zygzakostębnówkę „Minerva" „Łucznik" 466, nową. 32-10-69 29663 g-E

PRZYCZEPĘ campingową — sprzedam. 51-50-17. 29666 g-E

PRALKĘ automatyczną „Diana" — kupię. 52-23-55. 29751 E

KUPIĘ parkiet. Sprzedam „Neptuna 505" 55-24-56. 29958 E

POSZUKUJĘ do wynajęcia mieszkania z telefonem. Poloneza fabrycznie nowego kupię. — 51-55-57. 29750 E

125P (1985), wytwornicę pary, marvellan — sprzedam. 87-53-45. 29736 E

MALOWANIE, tapetowanie. Kowalski. 86-61-15. 29878 g-E

„FAMAD" — kupię. Lokalu (krawiectwo) — poszukuję. 51-95-50. 29784 g-E

126p (1987 — 1988) — kupię. 34-17-60 29783 g-E

SPRZEDAM stębnówkę „Adler", odtwarzacz video „Tec". 86-17-93, po 19. 29780 g-E

SPÓŁKA zatrudni murarzy cieśli, spawaczy, kierownika budowy — wysokie zarobki 86-11-38 (18—21) grzecznościowy. 29825 E

SZWACZKĘ na overlock — zatrudnię. 14-33-37 29826 E

SZWACZKI — zatrudnię teksas Dąbrowa 42-22-23 87-76-51 29823 E

KUPIĘ przedpłatę FSO do natychmiastowego odbioru. 84-35-62 29874 g-E

MONTAŻ boazerii, Altwasser — 87-65-77. 29777 gg-E

DO szycia spódnic — zatrudnię. 43-73-00 29820 E

NOWĄ przyczepę N-126E — sprzedam. 51-61-39 29818 E

ZATRUDNIĘ malarzy. 52-75-95 (17—20) 29727 E

TVC, drzwi kasetonowe garażowe, wejściowe — sprzedam. 51-78-30. 29725 E

ZAKŁAD Tworzyw Sztucznych — zatrudni mężczyzn. 48-84-78. 29871 g-E

ZATRUDNIĘ na wtryskarkę — 51-36-53 29815 E

TVC zachodni sprzedam. 450.000 zł. 57-73-25. 29724 E

OVERLOCK trzynitkowy, przemysłowy — sprzedam. Piotrkowska 115/51. 29870 g-E

126P kupię. 52-89-55. 29722 E

SZWACZKĘ chałupniczo zatrudnię, torby ortalionowe. Listy 29769 Biuro Ogłoszeń, Piotrkowska 96. E

ZATRUDNIĘ w Łodzi szwaczkę. 81-83-40. 29721 E

KUPIĘ nysę 87-69-42. 29808 E

MIESZKANIA poszukuję. 57-58-06 29809 E

ZATRUDNIMY kobiety do cięcia skóry. 78-25-40. 29864 g-E

STĘBNÓWKI przemysłowe poloneza (1983) — sprzedam. Szwaczkę — zatrudnię. 81-17-66. 29863 g-E

ZATRUDNIĘ dziewiarzy — mechaników, uczniów, (maszyny dwucylindrowe) oraz wysoko kwalifikowane szwaczki (rajstopy). Tel. 52-38-06. 29715 E

MURARZY, tynkarzy na atrakcyjnych warunkach — zatrudnię. 52-27-16. 29862 g-E

„SONY DX 27", „Atari 800XL" — sprzedam. 78-22-94. 29739 E

ZATRUDNIĘ malarzy Gdańska 142, do 14. 29738 E

ŻUKA — sprzedam. 51-88-12. 29785 g-E

Z głębokim żalem zawiadamiamy, że w dniu 13 maja 1989 r. zmarła najukochańsza Matka

Ś. † P.

HELENA KLIMCZAK

z domu CHOJNACKA.

Pogrzeb odbędzie się w dniu 17 maja br. (środa) o godz. 15 na cmentarzu rzym.-kat. przy ul. Ogrodowej 39.

CÓRKA z MĘŻEM i RODZINA.

WOJTKOWI i MONICE ANTOSZCZYKOM

serdeczne wyrazy współczucia z powodu śmierci

OJCA — TEŚCIA

składają

KOLEDZY z ZESPOŁU LECZENIA NERWIC.

Z głębokim żalem zawiadamiamy, że w dniu 11 maja 1989 r., przeżywszy lat 70 odszedł od nas na zawsze nasz najukochańszy Mąż, Ojciec, były więzień obozu koncentracyjnego Dachau

Ś. † P.

STANISŁAW MILCZAREK

Pogrzeb odbędzie się w dniu 17 maja br. (środa) na Cmentarzu Komunalnym na Dołach o godz. 11.30, o czym zawiadamiają pogrążeni w głębokim smutku i żalu:

ŻONA, CÓRKI z MĘŻAMI i RODZINA.

Z głębokim żalem zawiadamiamy, że dnia 11 maja 1989 roku zmarł przeżywszy lat 88

Ś. † P.

LEON CHODAKOWSKI

PRAWNIK,

były pracownik Banku Gospodarstwa Krajowego oraz Banku „Społem".

Pogrzeb odbędzie się w dniu 16 maja br. (wtorek) o godz. 13.30 na Starym Cmentarzu przy ul. Ogrodowej.

RODZINA.

Z głębokim żalem zawiadamiam, że w dniu 13 maja 1989 r. zmarła po długich cierpieniach, przeżywszy 82 lata, moja ukochana Mama

Ś. † P.

STEFANIA KORSAK

z domu ZŁOŚNIK.

Uroczystości pogrzebowe odbędą się w dniu 17 maja br. (środa) o godz. 13.30 na cmentarzu św. Anny, na Zarzewie. Pogrążona w smutku

CÓRKA.

Dnia 14 maja 1989 roku, po długotrwałej i ciężkiej chorobie, przeżywszy lat 82 zmarła ukochana Żona i Ciocia

Ś. † P.

JANINA GRACZYKOWSKA

z domu JANOWSKA.

Pogrzeb odbędzie się dnia 18 maja br. (wtorek) o godz. 14 na cmentarzu św. Wojciecha przy ul. Kurczaki, o czym zawiadamiają pogrążeni w żałobie:

MĄŻ, SIOSTRZENICE, SIOSTRZEŃCY i POZOSTAŁA RODZINA.

Wsparcie dla nowoczesnego handlu

Pożyteczna spółka

Istniejąca od prawie dwóch lat spółka „Inter-Commerce" zasłynęła produkcją i sprzedażą niezwykle pomysłowych i potrzebnych urządzeń ułatwiających życie handlowcom i klientom. Poprzez kontakty z czołowymi firmami Europy Zachodniej, „IC" sprowadza do kraju i handluje tak potrzebnymi urządzeniami, jak numeratory, pistolety drukujące ceny, kasy elektroniczne, wagi, pistolety do pakowania, ale również kalkulatorami, komputerami oraz sprzętem audiowizualnym.

Nowoczesne kasy wyświetlające wagę i cenę produktu, które działają już w łódzkim „Centralu", są efektem obecności „IC" na polskim rynku. Firma zamierza w najbliższym czasie handlować centralami telefonicznymi Siemensa, służącymi do obsługi dużych zakładów pracy, miniosiedli, wsi itp. Po raz pierwszy sprowadzone zostaną także komputery profesjonalne IBM, dużej mocy i pojemności.

Spółka „IC" z Przedsiębiorstwem Zagranicznym „Helios" pozwoliła nie tylko sprzedawać organizacjom handlowym nowoczesny sprzęt elektroniczny, lecz również różnego typu urządzenia dodatkowe i materiały pomocnicze. Od przyszłego poniedziałku rusza w Łodzi oddział „IC" zlokalizowany w pawilonie handlowym róg Przybyszewskiego i Przędzalnianej. Będzie tam można kupić (zarówno za złotówki, jak i za dewizy) sprzęt pomagający i ułatwiający pracę handlowcom, telewizory, magnetowidy radioodbiorniki i odtwarzacze, jak również artykuły pomocne w gospodarstwie domowym. Urządzenia audiowizualne znanego koncernu „Gold-Star" kupować można — jak na razie — tylko na przedpłaty, za to ułatwionym sposobem, bo tylko na podstawie czeku bankowego.

O prężności i zaradności firmy niech świadczy fakt, że miesięczne obroty przekraczają półtora miliarda złotych. „Inter-Commerce" wspólnie z „Heliosem" będą także obecne na łódzkich targach „Interfashion".

(Z. Ch.)

Waluta OFICJALNIE i „NA CZARNO"

W poniedziałek, 15 maja, notowano:

PKO Bank Państwowy w Łodzi płacił w skupie 3.750 zł za 1 dol. USA i 3.600 zł za 1 bon dolarowy. Cena sprzedaży 1 dol. USA — 3.950 zł, 1 bon dolarowy — 3.750 zł.

Oficjalny średni kurs NBP wynosił 750 zł za 1 dol. USA. W skupie płacono 735 zł za 1 dol. USA.

Na czarnym rynku skupowano dolary płacąc po 3.750—3.600 zł. Sprzedawano średnio po 3.900 zł. Ceny bonów o około 100 zł niższe w skupie i sprzedaży. Nadal mały ruch.

W sklepach „Pewexu" i innych placówkach eksportu wewnętrznego obowiązywały następujące kursy.

Australia	1 dolar	0,76 dol. USA
Austria	100 szylingów	7,15 dol. USA
Belgia	100 franków	2,39 dol. USA
Francja	100 franków	14,92 dol. USA
Grecja	100 drachm	0,52 dol. USA
Jugosławia	10000 dinarów	0,43 dol. USA
Kanada	1 dolar	0,80 dol. USA
RFN	100 marek	50,44 dol. USA
Szwajcaria	100 franków	56,48 dol. USA
Turcja	1000 funtów	0,41 dol. USA
W. Brytania	1 funt	1,60 dol. USA
Włochy	1000 lirów	0,60 dol. USA

Biura podróży sprzedawały walutę krajów socjalistycznych po następujących cenach:

Bułgaria	1 lew	300 zł
Czechosłowacja	1 korona	66 zł
NRD	1 marka	124 zł
Węgry	1 forint	30 zł
ZSRR	1 rubel	317 zł

Dnia 13 maja 1989 r. zmarł nagle nasz ukochany Mąż, Ojciec, Brat i Dziadek, przeżywszy lat 64

Ś. † P.

ZENON WOŹNIAKOWSKI

Pogrzeb odbędzie się dnia 17 maja br. (środa) o godz. 13 na cmentarzu Kurczaki, o czym powiadamia pogrążona w bólu

NAJBLIŻSZA RODZINA.

14 maja 1989 r. zmarła nagle, przeżywszy lat 68, nasza kochana Mama i najmilsza Babcia

Ś. † P.

WACŁAWA WILKOWSKA

wdowa po oficerze 4 PAC Jerzym Wilkowskim.

Pogrzeb odbędzie się na cmentarzu rzym.-kat. przy ul. Ogrodowej, 17 maja br. (środa) o godz. 14.30, o czym zawiadamiają:

SYN z ŻONĄ, WNUCZKA i WNUK z RODZINĄ.

Z głębokim żalem zawiadamiamy, że dnia 15 maja 1989 r. zmarł nieoczekiwanie w wieku 74 lat, nasz kochany Mąż, Ojciec i Dziadek

Ś. † P.

JAN MATYSIAK

uczestnik wojny obronnej 1939 r., oficer AK pseudonim „Rybak", emerytowany rzemieślnik.

Pogrzeb odbędzie się dnia 18 maja br. (czwartek) o godz. 14 z kaplicy katolickiego cmentarza przy ul. Ogrodowej, o czym zawiadamia zrozpaczona

RODZINA.

Prosimy o nieskładanie kondolencji.

„OŚWIATA" KSP ODDZIAŁ WROCŁAW

ORGANIZUJE

2-tygodniowe kursy połączone z wczasami w górach i nad morzem (Karpacz, Borowice k. Karpacza, Pogorzelica) oraz w NRD:

- JĘZYKA NIEMIECKIEGO — dla początkujących, zaawansowanych i konwersacyjne — od czerwca do września,
- ZAWODOWE przyuczające do zawodów: agent handlowy, kierownik zakładu gastronomicznego, tkactwa artystycznego, bukieciarstwa — kwiaciarstwa,
- KWALIFIKACYJNE — na tytuł czeladnika lub mistrza w różnych zawodach, m. in. kosmetyczne, krawiectwo, dziewiarstwo, ogólnobudowlane różnych specjalności, samochodowe wszelkich specjalności, ślusarstwo i inne wg potrzeb

oraz we Wrocławiu semestralne, 2-tygodniowe, przyuczające do zawodu:

- KOSMETYCZNE — 3 semestry po 2 tygodnie,
- SPAWANIE GAZOWE lub ELEKTRYCZNE — 2 semestry po 2 tygodnie,
- SPAWANIE w osłonie CO_2 lub argonem — 2 semestry po 2 tygodnie,
- MASAŻU i odnowy biologicznej — 2—3 semestry po 2 tygodnie,
- KOSMETYCZNE na tytuł czeladnika lub mistrza — 1 semestr 2-tygodniowy.

Osoby towarzyszące mile widziane. Przyjęcie w kolejności zgłoszeń. Zapisy przyjmuje KSP „Oświata", 50-079 Wrocław, ul. Ruska 46 tel. 44-25-64 lub 37-777.

Urząd Gminy w Andrespolu

INFORMUJE, ŻE ZOSTAŁY ZMIENIONE NUMERY TELEFONÓW URZĘDU.

Aktualne telefony: naczelnik gminy 13-22-26, centrala urzędu 13-22-88, 13-23-04, 13-23-20, 13-24-40.

3373-k

Przedsiębiorstwo Polonijno-Zagraniczne „ANPOL" Marzenin 125 k. Łasku

ZATRUDNI

WYKWALIFIKOWANE SZWACZKI i STOLARZY z Łasku i Zduńskiej Woli na korzystnych warunkach. TELEFON 717-30.

2939-k

MALGORIA

OPROGRAMOWANIE KOMPUTERÓW

Użytkownikom ATARI ST proponujemy programy typu DESK ACCESSORY:

- formatujące wydruki,
- wprowadzające dowolne znaki (w tym polskie litery) na ekran i drukarkę,
- przedefiniowujące klawiaturę i wiele innych udogodnień.

Uważamy je za konieczne uzupełnienie systemu GEM Desktop przy wszystkich poważniejszych pracach.

MALGORIA 90-954 Łódź 4, skr. 127, tel. 36-87-94, tlx 886180 mal

24278-g

PP TOTALIZATOR SPORTOWY OM W ŁODZI

TOTALIZATOR SPORTOWY

ZATRUDNI

osoby do pracy w kolekturach (kioskach) Totalizatora Sportowego na umowie-zleceniu o charakterze stałym.

- Wynagrodzenie prowizyjne od obrotów.
- Wymagane wykształcenie średnie lub niepełne średnie.
- Wymagane jest zabezpieczenie kaucyjne w gotówce.
- Zatrudnić możemy również emerytów lub rencistów III grupy, legitymujących się ogólną sprawnością.

Przedsiębiorstwo nie przyjmuje osób po porzuceniu pracy lub karanych.

Bliższych informacji udziela sekcja organizacyjna codziennie od 8 do 15, tel. 32-36-84 w Łodzi, ul. Piotrkowska 113.

3418-k

nieruchomości

NIERUCHOMOŚĆ blisko Łodzi — sprzedam. Tel. 81-60-41. 24143 g

GOSPODARSTWO, budynek — sprzedam. Tel. 783-782. 23955 g

BUDYNEK gospodarczy, mieszkalny działka Tuszyn — sprzedam. 74-23-38. 24061 g

SEGMENT stan surowy Retkinia — sprzedam. 78-89-78. 24091 g

DOM, budynek gospodarczy Osjaków nad Wartą — sprzedam. Listy 21323 Biuro Ogłoszeń Piotrkowska 96.

kupno-sprzedaż

TVC radziecki — nowy sprzedam. 12-13-11

„JOWISZA" wersalkę — sprzedam. 55-17-77. 2949 g

PRZEDWOJENNY żyrandol — kupię. 43-29-10. 17320 g

BRYLANT minimum 1 karat — kupię. Oferty z ceną 24117 Biuro Ogłoszeń. Piotrkowska 96

OVERLOCK — kupię. 42-56-83. 24050 g

KOŻUCH męski niedrogi — kupię. 55-48-66. 23884 g

MASZYNY szwalnicze — pośrednictwo handlowe „Art-Styl" Przybyszewskiego 71 tel. 84-05-61. 22615 g

TELEWIZORY, magnetowidy odtwarzacze — kupisz, sprzedasz, pośrednictwo. 33-10-32. Mitelsztet. 24385 g

WSZYSTKO RTV pośrednictwo kupno-sprzedaż. Kijewski. 52-62-07. 25844 g

KUPNO — sprzedaż: telewizory, magnetowidy, magnetofony sprzęt gospodarstwa domowego — pośrednictwo 32-33-07 Boniuk. 27412 g

POŚREDNICTWO kupna — sprzedaży sprzętu elektronicznego. 16-58-75 Szlaski 22100 g

NAJSZYBCIEJ sprzedasz, najtaniej kupisz telewizory, magnetowidy odtwarzacze, komputery — pośrednictwo. 57-52-12, „Gambit". 25500 g

MEBLE lwowskie — antyki sprzedam. 33-55-57 (godz. 17—20). 23384 g

FUTRO z norek nowe, czarne, długie, kimono — sprzedam. Tel. 15-96-91 po godz. 17. 24168 g

SPRZEDAM ponton „Pelikan" miniwieżę, części opel rekord 1700, 84-97-62. 24160 g

SPRZEDAM overlock nowy „Juki" 5-nitkowy i hafciarkę sterowaną komputerowo. Tel. 14-32-53. 24035 g

SPRZEDAM: imadło ślusarskie, narzędzia, krajzegę, okno garażowe, zlewozmywak obudowany. 51-53-41. 24153 g

SPRZEDAM używaną pralkę. 57-94-20. 23390 g

SPRZEDAM nowe solarium 20-lampowe oraz lampy do opalania 100 W firmy „Wolff System". Listy 23977 Biuro Ogłoszeń, Piotrkowska 96.

SPRZEDAM Rubin 714 p. 66-22-11. 28495 g

SKLEP ajencyjny „Elegant" w centrum Tych — poszukuje producentów spodni męskich i koszul. Tychy, Dzierżyńskiego 67. 21627 g

KOPIARKĘ japońską A3A4 odstąpię za trabanta, inne propozycje. Listy 23797 Biuro Ogłoszeń, Piotrkowska 96.

SZNAUCERY olbrzymy — sprzedam. Sasanek 44. 23994 g

ADAPTIC — sprzedam. 86-43-84. 23821 g

PRZEDSIĘBIORSTWO Usługowo-Produkcyjne — „WODEX" Skład Konsygnacyjny w Łodzi, ul. Tuszyńska nr 69 tel. 84-70-48 oferuje rzemieślnikom, firmom polonijnym i nabywcom indywidualnym — tkaninę JEANS Sprzedaż hurtowa za waluty wymienialne i bony PKO. 1647 k

pojazdy

PRZEDPŁATĘ fiata 126p odbiór zaraz — zamienię na przedpłatę FSO. 57-84-02. 24181 g

SPRZEDAM — do remontu fiata 600, nysę 501. Cegielniana 24, Łódź. 24011 g

SPRZEDAŻ kupno samochodów. Autopośrednictwo 84-97-48 Cieślar. 2545 g

lokale

ABSOLUTNIE zdecydowanie wynajmę w Łodzi pomieszczenie lub pomieszczenia na rzemiosło około 100 m. Tel. 42-01-37 po 16. 21898 g

SPÓŁDZIELCZE M-3 w Łowiczu zamienię na podobne w Łodzi. 86-90-10. 24043 g

M-2 z telefonem poszukuję. Listy 24152 Biuro Ogłoszeń, Piotrkowska 96.

ZAMIENIĘ M-3 spółdzielcze na M-3 lub M-2 na inną dzielnice. Listy 24170 Biuro Ogłoszeń, Piotrkowska 96.

M-3 spółdzielcze zamienię na M-4 lub M-5, Bałuty lub Radogoszcz. Listy 24131 Biuro Ogłoszeń, Piotrkowska 96.

LOKAL sklepowy — poszukuję. 81-88-66. 18810 g

nauka pracy

POWSTAJĄCA w Starowej Górze firma zatrudni szwaczki. Warunki doskonałe. 14-11-36 (do 15) 78-76-86 (po 15) 2949 g

ANGIELSKI 43-29-10. Lisiński. 17319 g

SPÓŁKA zatrudni murarzy-tynkarzy, montażystów, spawaczy, betoniarzy-zbrojarzy, cieśli, posadzkarzy-ceramików, instalatorów, elektryków, robotników — również na pół etatu i umowę zlecenie. Możliwość wyjazdu na budowy eksportowe. 78-24-79, 81-61-53. 15855/17903 g

DO przędzalni zatrudnię mistrza, zaopatrzeniowca. Tel. 46-19-81 Warszawa. 18319 g

ZATRUDNIĘ w sezonie letnim — kelnerki, pomoce kuchenne — wyżywienie, zakwaterowanie, tel. Ustka 146-456. Binkowska. 97 z

ŚLUSARZA narzędziowego, ślusarza tokarza — zatrudnię. Kozłowski, Strykowska 201 dojazd autobusem 60. 24157 g

ŚLUSARZY, również do przyuczenia — zatrudnię. Ruda Bugaj 10 B, gm. Aleksandrów. 24194 g

OGRODNIKA i rencistę w gospodarstwie szklarniowym — zatrudnię. Tel. 52-05-35. 24036 g

ZATRUDNIĘ szwaczkę. 51-31-63. 24111 g

PRZEDSIĘBIORSTWO zagraniczne zatrudni kierownika — szefa produkcji zakładu konfekcji. Oferty 901367 Biuro Ogłoszeń, Warszawa, Poznańska 38. 2906 k

ZATRUDNIĘ murarzy. 81-41-18. 23766 g

BLACHARZY-dekarzy zatrudnię. 43-36-23. 23193 g

ZLECĘ wykonanie tynków. Uniwersytecka 29 /68 po 15. 21825 g

POTRZEBNA chałupniczka (teksas). 32-30-65. 24084 g

ZATRUDNIĘ wykwalifikowanego pończosznika na skarpety frotte. Obr. Stalingradu 37 a, 33-35-31. 29046 g

DZIEWIARZY (saneczki, rajstopy), szwaczki — zatrudnię w Rzgowie. 42-56-83. 24048 g

PRZYJMĘ fryzjerkę damską. 84-23-85. 23971 g

POMOCNIKA murarza — zatrudnię. Gdańska 83. 23967 g

SZWACZKĘ w zakładzie zatrudnię (dzianina). Tel. 51-63-85. 24010 g

PRZYJMĘ pracę na overlock. 55-78-83. 23876 g

TECHNIK dentystyczny nawiąże współpracę z lekarzem. 84-87-47. 24150 g

ZATRUDNIĘ szwaczki. Łódź, PKWN 28 m 73. 22632 g

BIURO Tłumaczy „Alians" Narutowicza 32. 26363 g

medyczne

INTERMED całodobowe pogotowie lekarskie. — 34-10-77. 26006 g

PRYWATNA Pomoc Lekarzy Specjalistów całodobowa. 74-41-08, Sikorska. 26108 g

Panu

mgr inż. ANDRZEJOWI MALSKIEMU

wiceprezesowi Rady Nadzorczej wyrazy serdecznego współczucia z powodu śmierci OJCA

składają:

ZARZĄD I PRACOWNICY PPU „INSTAL-TOREN".

Wszystkim Znajomym i Przyjaciołom, którzy wzięli udział w ostatniej drodze mojego Męża

Ś. † P.

ROMANA KOBIERZYCKIEGO

składa serdeczne podziękowania

ŻONA

GINEKOLOG — codziennie 18—19. Kościuszki 97, Kubasiewicz, — 36-65-65. 26696 g

ANALIZY 74-24-16. Rawicki. 18250 g

EKG, wizyty domowe lekarzy specjalistów. — 51-27-13 Kosiewicz. 27970 g

CHOROBY skóry, weneryczne dr Waszczykowska, Nowomiejska 2, 52-13-84 poniedziałki 17—18, środy 15—16. 17065 g

USG serca dorośli, dzieci. Ocena zagrożenia zawałem — próby wysiłkowe, EKG, USG brzucha, ciąży, wykrywanie wczesnej ciąży Rektoskopia — ocena jelita grubego. Interniści, kardiolodzy, kardiochirurdzy, onkolodzy, chirurdzy. Czynne 9—19. Julianowska 20, 57-79-44 DAMED. 27372 g

MEDAR Zielona 6 tel. 33-85-20 USG serca — diagnostyka chorób serca codziennie godz 15—19, soboty 9—13. Gabinet gastrologiczny — choroby przewodu pokarmowego, gastroskopie, rektoskopie. Konsultacje lekarzy specjalistów na miejscu. 3187 k

WIZYTY domowe lekarzy specjalistów „OMNIA" 87-66-90. 14884 g

„KOPERNIK" lekarze specjaliści, onkologia, USG, RTG, EKG, gastroskopia, kolonoskopia, laboratorium, histopatologia, biopsje, cytologia, masaże. Pabianicka 62, (81-88-40 w. 165) (17—21). Wizyty domowe 48-31-02 (17—6). 26321 g

ORTOPEDIA dziecięca: konsultacje, diagnostyka, leczenie. RTG na miejscu. 33-26-79, Nawrot 2A, dr Bik. 24662 g

OKULISTA — zgłoszenia 81-84-08 Klimczak. 24104 g

EKG u pacjenta. Drozd. 57-55-55. 26821 g

„ARKA" — Pomoc medyczna — 78-15-00. Specjaliści. EKG. 17112 g

usługi

ANTENY instaluję — 81-91-85 Kina. 26538 g

TELENAPRAWA. Bielawny. 86-37-49. 23634 g

DYWANY, tapicerkę pierzemy podciśnieniowo. 86-53-67 Bednarska. 20340 g

PRZEWÓZ piasku. — 57-22-84 Włodarczyk. 17289 g

MONTAŻ żaluzji. Filipczak 51-19-95. 19297 g

PAL instaluje Spółdzielnia „Światowid", Fornalskiej 69. 87-27-07. 28598 g

NAGROBKI, grobowce wykonuję, krótkie terminy. Frasiak, Żeromskiego 103 m. 42, wieczorem. 26331 g

VIDEOKASETY, magnetowidy — wypożyczalnia „Joker". Tuwima 6, 36-58-51. 27498 g

WYCISZANIE drzwi, zamki, blokady, blacha, żaluzje, drzwi harmonijkowe. 16-27-20, — Kwiatkowski. 26484 g

PRZEPROWADZKI Kostanek. 84-73-71. 19272 g

DEKODERY PAL montuje MUSI „Światowid". Więckowskiego 31. Tel. 33-72-93. 19632 g

„RUBIN", „Elektron" — naprawa. PAL instaluję. 33-16-76 (10—11). Brzozowicz. 26785 g

PAL/SECAM instaluję, magnetowidy, komputery przestrajam, inż. Pakulski, 48-13-37. 26757 g

DEKODERY PAL na zachodnich podzespołach. Roczna gwarancja inż. Doczkal 33-24-41. 25290 g

CERUJĘ garderobę, kożuchy. Frankowski, Więckowskiego 23. 20419 g

UKŁADANIE, cyklinowanie parkietu. Rachunek spółdzielczy. 57-05-39. — Hajman. 23351 g

DEKODERY PAL instalujemy — AZP „Electric". Gwarancja. — 57-55-80, 84-17-50. 18437 g

WYCISZANIE drzwi, blacha, blokady, zamki, drzwi harmonijkowe, zapinki okienne 86-59-87 Przybylski. 22245 g

TAXI osobowa na zlecenie powyżej 200 km rabaty. Instytucjom rachunki. Zgłoszenia z wyprzedzeniem. — Tel. 86-15-56 (18—22). Ratajczak. 20836 g

CYKLINOWANIE, — 43-84-74 Dobrzyński. 26032 g

ARTYSTYCZNE cerowanie odzieży: teksasu, swetrów, skór, kożuchów. Pawlikowski, — Kościuszki 41. 28274 g

„RUBIN", „Elektron" — naprawa. 51-44-54, Gogulski. 27669 g

PRALKI automatyczne Wiatka, Polar — naprawa 34-23-03 Kałużny. 28445 g

NAPRAWA maszyn szyjących. Skręta 86-89-23. 25591 g

CYKLINOWANIE — boazerie — montaż. 42-43-32 Gołos. 24182 g

WOLNE moce produkcyjne na tokarni 500 długości 1000, ostrzenie narzędzi skrawających Kozłowski 32-89-48. 24156 g

REALIZACJA filmów reklamowych, videofilmowanie, 87-14-81, „Interrego". 23981 g

NABIJANIE nap. Hibnera 9 m. 19. Strycharczyk. 23879 g

MONTAŻ boazerii. — 87-60-70, Koliński. 23915 g

ELEKTROINSTALACJE, 87-83-90, Sobieszek. 16345 g

CYKLINOWANIE Stolarczyk. 42-19-70. 26905 g

CYKLINOWANIE Janiczek 36-12-44 25244 g

CYKLINOWANIE lakierowanie. 43-24-18 Antczak. 28049 g

DEKODERY PAL serwis OTC Jowisz, Helios, Neptun 57-42-17 Prokop 2808 g

WYCISZANIE drzwi — 78-37-77. Arbajter. 26802 g

LODÓWKI — naprawa. Pawłowski 36-16-88. 25729 g

DEKODERY PAL instaluję, gwarancja 87-07-68, Próchnika 21 Stańczak. 23009 g

WYPOŻYCZALNIA magnetowidów. 74-32-92 — Woźniak. 20423 g

różne

RENOMOWANE Biuro Matrymonialne „Ewa", Gdańsk — 6, skrytka 237 — samotnym wysyła oferty. 1780 k

ZAGUBIONO legitymację studencką 5567/AM, Ewa Pilich. 23996 g

ZAGUBIONO legitymację studencką 58599/UŁ, Maciej Wiertel. 23990 g

ZGUBIONO indeks 64767/UŁ, Tomasz Roszkowski. 23984 g

UNIEWAŻNIAM pieczątkę „Zbigniew Kurstak, krawiectwo lekkie, Kopcińskiego 35". 23105 g

Urlwradio

WTOREK, 16 MAJA

PROGRAM I

11.00 Koncert. 11.57 Komunikaty. 11.59 Sygnał czasu. 12.05 Magazyn „Z kraju i ze świata" 12.25 Studio wyborcze Polskiego Radia. 12.40 Radio Artel. 12.41 Chwila muzyki. 12.45 Rolniczy kwadrans. 13.00 Komunikaty. 13.05 Radio kierowców 13.30 Przeboje mistrzów. 14.05 Magazyn muzyczny 16.00 Relacja z trasy VIII etapu Wyścigu Pokoju. 16.05 Wiad. — 16.10 Muzyka i aktualności. 16.30 Transmisja zakończenia VIII etapu Wyścigu Pokoju z Drezna. 17.00 Ten stary dobry jazz. 17.30 Zapraszamy do myślenia. 17.50 Duet fortepianowy Marek i Michel 18.05 Studio wyborcze Polskiego Radia 19.00 Magazyn „Z kraju i ze świata". 19.25 Chwila muzyki. 19.30 Radio dzieciom — „Niewidzialna orkiestra" 20.00 Wiad. 20.07 Na marginesie wydarzeń 20.10 Komunikaty Totalizatora Sportowego. 20.15 Koncert życzeń 20.40 W kilku taktach. 20.45 Tadeusz Konwicki — „Kronika wypadków miłosnych" — odc. pow. 21.00 Komunikaty. 21.00 Kronika sportowa. 21.30 Studio wyborcze Polskiego Radia. 22.05 Na różnych instrumentach. 22.15 Wieczory chopinowskie. 23.00 Dziennik 23.20 Jazz dla wszystkich 23.55 Północ poetów.

PROGRAM II

11.00 Zawsze po jedenastej. 11.10 Muzyczny non stop. 11.40 Zabytki polskiej kultury ludowej. 11.55 Portrety twórców ludowych. 12.05 Muzyczny non stop. 12.40 Polscy laureaci konkursów muzycznych. 13.00 Wiad. 13.05 Serwis informacyjny (Ł). 13.10 Punkty widzenia — komentarz Jana Bąbińskiego (Ł). 13.20 Radiowe studio wyborcze (Ł). 13.50 Koncert na bis: Luther Allison we Wrocławiu 1989. 14.50 Pamiętniki i wspomnienia — Tomasz Mann „Dzienniki" — odc. 15.00 Album operowy. 15.30 Polski rock — premiery, debiuty, wspomnienia. 16.00 Rozwiązanie zagadki muzycznej (Ł). 16.05 Nowości z R-1. (Ł). 16.40 Wtorek z ekonomią — aud. (Ł). 17.00 Aktualności dnia (Ł). 17.15 Radiowe studio wyborcze (Ł). 17.45 Dzieła, style, epoki. 18.15 Tim O'Brien „W pogoni za Cacciatem" — odc. 18.25 Reklama. 18.30 Nowości płytowe. 19.30 Wieczór w filharmonii. 21.05 Wieczorne refleksje. 21.10 Piosenka jest dobra na wszystko. 21.20 Wieczór literacko-muzyczny. 22.00 Słuchajmy razem. 23.00 Władysław Terlecki „Drabina Jakubowa" — odc. 23.20 Muzyka naszych czasów.

PROGRAM III

11.00 Są sprawy. 11.10 Folklor w pigułce. 11.20 Andrzej Szczypiorski — „Początek" — odc. 11.30 W stylu koncertującym. 12.00 Serwis Trójki. 12.05 W tonacji Trójki. 13.00 Irwin Shaw — „Chleb na wody płynące" odc. 13.10 Powtórka z rozrywki. 14.00 Concerto grosso — aud. 15.00 Serwis Trójki. 15.05 Przypominamy Jana Andersena — aud. 15.40 Warsztaty literackie. 15.55 Posłuchać warto 16.00 Zapraszamy do Trójki. 19.00 „Lekarz domowy" — aud. 19.30 Złote lata bluesa. 19.50 Andrzej Szczypiorski — „Początek" — odc. 20.00 Cały ten rock: Dezerter — aud. 20.45 Jaka jest, dokąd zmierza — sztuka współczesna — aud. 21.00 Punctus contra punctum — aud. 21.45 Jaka jest, dokąd zmierza — sztuka współczesna — aud. 22.05 Informacje sportowe. 22.15 Roggae — pieśni wędrowców — aud. 22.45 Jaka jest, dokąd zmierza — sztuka współczesna — aud. 23.00 Opera tygodnia: Richard Wagner „Tannhauser" — aud. 23.15 Miniatura poetycka. 23.50 Jan Welkers — „Rachat-łukum" — odc. 24.00 Między dniem a snem.

PROGRAM IV

11.00 Wiad. 11.05 Dom i świat — aud. 11.55 Muzyka odnaleziona. 12.30 „W Jezioranach" — powieść radiowa — odc. 13.00 Popołudnie Młodych Słuchaczy. 16.20 Dzieje opery — aud. 17.10 Język polski — „Konopnicka jakiej nie znamy". 17.40 W ludowych rytmach. 17.47 Radio Artel. 17.50 Widnokrąg — „Człowiek i paragraf". 18.20 Muzyczny prolog. 18.30 Język niemiecki — lekcja. 18.45 Chwila muzyki. 18.50 Studio ekspertów — Dziś pytanie — dziś odpowiedź. 19.30 Wiad. 19.35 Lektury Czwórki — „Sierpniowe salwy" Barbara Tuchman. 19.45 Kameralistyka jazzowa. 20.00 Opinie. 20.10 Z teki kompozytorskiej Wojciecha Karolaka. 20.25 Reportaż Renaty Mielke-Lipińskiej. 20.40 Z nagrań zespołu Aleksandra Maliszewskiego. 20.50 NURT — Cykl: „Kultura języka ojczystego". 21.10 Refleksje i rezonanse muzyczne. 22.00 Wieczór muzyki i myśli — „Z dziejów prasy polskiej". 22.50 Radiokomputer nocą. 23.27 Jutro w programie... 23.30 Wiad. 23.35 Radiokomputer nocą.

TELEWIZJA
PROGRAM I

8.35 Domator
8.50 Domowe przedszkole
9.15 DT — wiadomości
9.25 DT — dodatek gospodarczy
9.40 „Synowie i córki Jakuba Szklarza" (7) — serial prod. CSRS
10.45 Domator
15.55 DT — wiadomości
16.00 Studio sport — WP — VIII etap: Berlin — Drezno
17.15 Teleexpress
17.30 Studio wyborcze
18.00 „Następny proszę" (3) — „Cyrkowe sztuczki" — serial obycz. prod. ang.
18.50 10 minut
19.00 Dobranoc: „Dwa małe trzmiele"
19.10 „Od A do Z" — „W jak waluta"
19.30 Dziennik
20.05 „Synowie i córki Jakuba Szklarza" (7) — „Kryjówka" — serial prod. CSRS
21.10 Studio wyborcze
21.25 Konferencja prasowa rzecznika rządu
21.40 Kronika Wyścigu Pokoju
21.50 Studio „Solidarność"
22.35 DT — echa dnia
22.55 Język angielski (28)

PROGRAM II

18.35 Język angielski (26)
17.30 „Szokujące nowości — u progu sztuki współczesnej" (10) — serial dok. prod. ang.
18.00 Wiadomości (Ł)
18.30 Lokalne studio wyborcze (Ł)
19.00 „Wojna domowa" (1) — „Ciężkie jest życie" — serial TP
19.30 „Blisko nieba" mag. alpinistyczny
20.00 Non stop kolor
21.00 W cieniu historii
21.30 Panorama dnia
21.45 „Bartłomiej Farrar" (1) — serial prod. ang.
22.35 Komentarz dnia
22.40 Studio Festiwalowe — Łańcut '89

Z głębokim żalem zawiadamiamy, że w dniu 13 maja 1989 r. po długiej i ciężkiej chorobie, przeżywszy lat 55 zmarł, opatrzony św. sakramentami, nasz ukochany Mąż, Ojciec i Dziadziuś

Ś. † P.

FRANCISZEK MUSIAŁ

MISTRZ KRAWIECKI.

Pogrzeb odbędzie się w dniu 17 maja br. (środa) o godz. 12 na cmentarzu rzym.-kat. przy ul. Szczecińskiej.

ŻONA, CÓRKA, SYN, SYNOWA, ZIĘĆ, WNUCZKI

ZAKŁADY PRZEMYSŁU WEŁNIANEGO
im. Jana Pietrusińskiego
„ZELTOR"
Zgierz, ul. Sienkiewicza 10

ZATRUDNIĄ PRACOWNIKÓW:

na stanowiskach:

- mistrz tkalni,
- nastawiacz maszyn tkackich,
- tkacz,
- blacharz — dekarz,
- robotnik transportu wewnętrznego,
- robotnik magazynowy,
- manewrowy,
- maszynista lokomotywy spalinowej,
- energetyk przemysłowy,
- maszynista turbozespołu,
- maszynista stacji uzdatniania wody,
- maszynista kotła,
- mechanik urządzeń cieplno-mechanicznych,
- ostrzarz obić zgrzeblnych — czyściarz,
- mieszacz rozwłókniacz — wilkarz.

Bliższych informacji udziela dział spraw pracowniczych, pok. 13, tel. 16-32-26 wewn. 125 i 126 w godz. 8—16. Przedsiębiorstwo nie przyjmuje pracowników po porzuceniu pracy. 3476-k

---

Zakłady Sprzętu Przeciwpożarowego
w Łodzi,
ul. Wólczańska 241

ZATRUDNIĄ ZARAZ pracowników:

- mistrza energetycznego,
- mistrza emalierni,
- mistrza galwanizerni,
- ekonomistę ds. analiz,
- specjalistę ds. postępu technicznego,
- konstruktorów — technologów,
- hydraulików,
- tokarzy pociągowych i rewolwerowych,
- kontrolerów jakości,
- spawaczy gazowo-elektrycznych,
- elektryków,
- wózkarzy z uprawnieniami na wózki spalinowe,
- zgrzewaczy — tłoczarzy,
- emalierników i lakierników,
- formierzy i rdzeniarzy na odlewnię metali kolorowych,
- stolarzy,
- pracowników na wiertarkę koordynacyjną,
- mechanika samochodowego,
- absolwentów zasadniczych szkół zawodowych w zawodzie: frezer, elektryk, ślusarz remontowy.

UWAGA: Zakład zatrudniający absolwentów szkół zawodowych i wyższych po raz pierwszy po ukończeniu nauki zawodu przyznaje jednorazowe pożyczki na zagospodarowanie. Zakład nie przyjmuje pracowników po porzuceniu pracy. Informacji udziela dział spraw pracowniczych, tel. 81-01-40, lub 84-78-51. 2765-k

---

łódzkie spotkania baletowe '89

TYLKO KARNET UMOŻLIWI CI SPOTKANIE Z WYBITNYMI ZESPOŁAMI ZAGRANICZNYMI

Zamówienia zbiorowe przyjmuje oraz sprzedaż indywidualną prowadzi Biuro Obsługi Widzów Teatru Wielkiego w godz 10—16

tylko do dnia 20 maja br. (tel. 33-31-86).

1905-kE

PKP KOLEJOWE ZAKŁADY USŁUGOWE
ODDZIAŁ w ŁODZI

ZATRUDNIĄ

pracowników bez kwalifikacji
(mężczyzn i kobiety) na stanowisko
czyściciela taboru kolejowego w punktach czyszczeń Łódź-Kaliska, Łódź-Fabryczna, Łódź-Olechów,
w systemie płac akordu zespołowego.

Zakład zapewnia bezpłatne przejazdy PKP dla pracowników i rodzin, deputat węglowy lub ekwiwalent pieniężny, bezpłatną opiekę lekarską. Wszelkich informacji udziela i zgłoszenia przyjmuje dział spraw pracowniczych w Łodzi, budynek administracyjny, stacja Łódź-Fabryczna, w godz. 7—15, tel. 31-94-49. 3404-k

---

ZAKŁADY WYTWÓRCZE SPRZĘTU ROLNICZEGO
w Łodzi
Baza Sprzętu i Transportu
w Aleksandrowie Łódzkim,
ul. 22 Lipca 99/101

OFERUJE

- wynajem dźwigów samochodowych o udźwigu 4,6 i 8 ton

oraz

- koparko-spycharki KS 407B.

Ceny konkurencyjne.

INFORMACJE POD NUMERAMI TELEFONÓW 12-15-32 i 12-15-48.

1812-k

KOMUNIKAT

WOJEWÓDZKA DYREKCJA DRÓG MIEJSKICH
w ŁODZI, ul. WAPIENNA 15

podaje do publicznej wiadomości, że stacje transformatorowe zlokalizowane przy ul. Dąbrowskiego na skrzyżowaniu ulic:

1. GOJAWICZYŃSKIEJ,
2. WEDMANOWEJ,
3. LODOWEJ,
4. PUSZKINA,

będące obecnie w stanie beznapięciowym

zostają włączone do ruchu.

Ostrzega się osoby niepowołane, niszczące zamki i kłódki, wchodzące do stacji — przed grożącym niebezpieczeństwem porażenia. Wojewódzka Dyrekcja Dróg Miejskich i Zakład Energetyczny w Łodzi nie biorą odpowiedzialności za ewentualne następstwa. 3392-k

---

PRZEDSIĘBIORSTWO PRZEDSTAWICIELSKIE
j.g.u.

zatrudni na stanowisku handlowca kobietę z wykształceniem wyższym lub średnim, z biegłą znajomością języka niemieckiego i kilkuletnią praktyką w handlu zagranicznym.

Zapewniamy dobre warunki płacowe.

Oferty nr „2954-k", Biuro Ogłoszeń, Łódź, ul. Sienkiewicza 3/5.

- NALEPKI I ETYKIETY SAMOPRZYLEPNE na papierach i folii jedno- i wielobarwne o wszechstronnym zastosowaniu,
- DYPLOMY,
- PROPORCZYKI,
- METKI I ETYKIETY na kartonie

WYKONUJE
Spółdzielnia Rzemieślnicza
„Wytwórczość Różna"
ZAKŁAD 1126,
90-523 Łódź, ul. Wólczańska 137.
TELEFON 36-81-64

ZAPRASZAMY DO KORZYSTANIA Z NASZYCH USŁUG.
GWARANTUJEMY WYSOKĄ JAKOŚĆ I KRÓTKIE TERMINY REALIZACJI ZAMÓWIENIA.

172-k

Spółdzielnia Pracy Usług Inwestorskich
„NADZÓR"
Łódź, ul. Wschodnia 43,
tel. 33-90-48, 33-88-57

poleca swoje usługi

dla jednostek gospodarki uspołecznionej i nie uspołecznionej
w zakresie:

- pełnienia nadzoru inwestorskiego nad pracami inwestycyjnymi i remontowymi

oraz

- renowacji budynków zabytkowych w branżach: budowlanej, instalacji gazowej, wod.-kan., c.o., c.w., elektrycznej, wentylacji mechanicznej.

Zapewniamy solidną i terminową obsługę prac powierzonych przez zleceniodawców.

1665-k

OBRONA PRACY DOKTORSKIEJ

W dniu 29 maja 1989 r. o godz. 12 w Centrum Badań Molekularnych i Makromolekularnych PAN w Łodzi przy ul. Sienkiewicza 112 (dawna Boczna 5) w sali seminaryjnej 09 — odbędzie się publiczna obrona pracy doktorskiej mgr MARII KOZIOŁKIEWICZ na temat: „Zastosowanie zmodyfikowanych oligonukleotydów w badaniach mechanizmu działania restrykcyjnej endonukleazy Eco RI".

Promotor: prof. dr hab. Wojciech Jacek Stec.
Praca do wglądu w Bibliotece CBMiM PAN.

3899-k

RADA PRACOWNICZA
BIURA PROJEKTÓW
„BIPROWTÓR"
90-328 Łódź, ul. Zbiorcza 19a

OGŁASZA KONKURS NA STANOWISKO:

DYREKTORA

Warunki przystąpienia do konkursu:

- wykształcenie wyższe, ekonomiczne lub techniczne,
- 8-letni staż pracy, w tym 4 lata na stanowisku kierowniczym,
- znajomość działania biura projektów,
- wiek do 50 lat.

Wymagane dokumenty:

- umotywowane zgłoszenie do konkursu,
- kwestionariusz osobowy z fotografią,
- życiorysy,
- odpisy dokumentów wykształcenia,
- świadectwo zdrowia wydane przez społeczną służbę zdrowia,
- opinia z ostatniego miejsca pracy.

Informacji o konkursie udziela przewodniczący Rady Pracowniczej, tel. 74-65-26, główny księgowy, tel. 74-37-48. Zgłoszenia należy kierować do Rady Pracowniczej Biura Projektów „BIPROWTÓR" w terminie 14 dni od daty ukazania się ogłoszenia, w zamkniętej kopercie z dopiskiem „KONKURS". O terminie konkursu kandydaci zostaną poinformowani indywidualnie. Konkurs przeprowadzi komisja w składzie przewidzianym w art. 35 ust. 2 ustawy o przedsiębiorstwach państwowych. 3280-k

---

ZAKŁADY PRZEMYSŁU DZIEWIARSKIEGO
„DRESSO"
w ŁODZI,
al. KOŚCIUSZKI 23/25

PILNIE ZATRUDNIĄ:

- mistrzów dziewiarni,
- barwiarzy,
- przygotowywacza farb i zagęstników,
- elektromonterów zmianowych,
- krojczynię modelową.

Warunki pracy i płacy do uzgodnienia w dziale osobowym i szkolenia w Łodzi, al. Kościuszki 23/25.

TEL. 32-99-24

Zakład nie przyjmuje osób po porzuceniu pracy. 2687-k

WIELOBRANŻOWE PRZEDSIĘBIORSTWO
„CENTROPOL"
Spółka z o.o. w Łodzi (j.g.u.)

zatrudni natychmiast:

- ZASTĘPCĘ dyrektora centrali ds. usług technicznych,
- ZASTĘPCĘ dyrektora centrali ds budowlanych,
- MENEDŻERÓW na funkcje kierownicze i samodzielne w centrali przedsiębiorstwa i jednostkach terenowych,
- DYREKTORÓW oddziałów, KIEROWNIKÓW filii oraz biur terenowych,
- AGENTÓW, organizatorów działalności gospodarczej różnych specjalności.

Oczekujemy ofert wraz ze wstępnym programem działania na wymienionych stanowiskach oraz załączonym kwestionariuszem osobowym. Oferty kierować 91-101 Łódź 52, skr. poczt. 86. 3233-k

---

ZAKŁADY PRZEMYSŁU WEŁNIANEGO
im. Jana Pietrusińskiego
„ZELTOR"
Zgierz, ul. Sienkiewicza 10

prowadzą w roku szkolnym 1989/90
nabór do

ZASADNICZEJ SZKOŁY WŁÓKIENNICZEJ PRZYZAKŁADOWEJ

przy Zespole Szkół Zawodowych w Zgierzu
w zawodzie:

- barwiarz — wykończalnik wyrobów włókienniczych.

Nauka w szkole trwa 3 lata.

Kandydaci ubiegający się o przyjęcie do szkoły winni spełniać następujące warunki:

- ukończone 16 lat,
- dobry stan zdrowia,
- ukończona szkoła podstawowa.

Zakład w zamian oferuje ciekawą i dobrze płatną pracę oraz wynagrodzenie w okresie pobierania nauki. Dokładnych informacji udziela dział spraw pracowniczych, pok. 13, tel. 16-32-26 wewn. 125 i 126 w godz. 8—16. 4374-k

WOJEWÓDZKI UNIWERSYTET ROBOTNICZY ZSMP
ŁÓDŹ, ul. PIOTRKOWSKA 232
ORGANIZUJE
w maju i czerwcu br. kursy:

- **KIEROWNIKÓW ZAKŁADÓW MAŁEJ GASTRONOMII** — przygotowujący do samodzielnego prowadzenia prywatnych i ajencyjnych punktów gastronomicznych — cena 14.000 zł.
- **KURSY** dla członków komisji pożarowo-technicznych,
- **KURSY BHP** — podstawowe, okresowe dla stanowisk robotniczych, kadry kierowniczej, kadry inżynieryjno-technicznej, służb bhp oraz społecznych inspektorów pracy,

oraz

- **KURSY** przygotowujące do egzaminów wstępnych na politechnikę i uniwersytet — cena 16.000 zł.

Zgłoszenia przyjmuje i informacji udziela sekretariat WUR w dni robocze w godz. 8—15.30, tel. 36-14-54, lub 36-84-14.
1869-k

PRZEDSIĘBIORSTWO HANDLU ARTYKUŁAMI WYPOSAŻENIA MIESZKAŃ w ŁODZI

ZATRUDNI

przewoźników prywatnych, dysponujących transportem ciężarowym do przewozu mebli.

Zgłoszenia przyjmuje i bliższych informacji udziela Biuro Jakości i Reklamacji Mebli — Łódź, ul. Zbąszyńska 13 b, tel. 34-36-29.
3424-k

PAŃSTWOWY ZAKŁAD UBEZPIECZEŃ
II Inspektorat w Łodzi

PILNIE ZATRUDNI:

- informatyka,
- techników samochodowych,
- pracowników biurowych,

Zgłoszenia osobiście w II Inspektoracie PZU, ul. Piotrkowska 192, pok 202, w godz. 8—15. Zakład nie przyjmuje osób po porzuceniu pracy.
2945-k

Wifama

MEZcompu

- **KOMPUTER TYPU PC/XT:**
  — 10 MHz, 640 KB RAM,
  — karta multi I/O, kontr. FDD,
  — FDD 2×360 KB TEAC,
  — klawiatura typu RT,
  — Hercules, monitor 14"
  cena: 4.300.000 zł
- **KOMPUTER TYPU PC/AT:**
  — 16 MHz, 1 MB RAM,
  — karta multi I/O AT,
  — kontr FDD/HDD,
  — FDD 1.2 MB i 360 KB TEAC,
  — klawiatura typu RT,
  — Hercules, monitor 14"
  cena: 6.540.000 zł
- **DRUKARKI, PLOTTERY:**
  — STAR NX-15 . . . 1.980.000
  — STAR ND-15 . . . 2.530.000
  — STAR NR-15 . . . 3.190.000
  — STAR NB24-15 . . . 3.565.000
  — STAR NB-15 . . . 3.960.000
  — Roland DXY 1100 . . . 4.600.000
- **DYSKI STAŁE SEAGATE 5.25":**
  — ST-225 21 MB . . . 1.140.000
  — ST-251 42 MB 40 ms . . . 2.080.000
  — ST-251 42 MB 30 ms . . . 2.360.000
- **MONITORY 14":**
  — amber „flat screen" . . . 570.000
  — kolorowy EGA . . . 2.380.000
  — kolorowy multisync NEC . . . 5.500.000
- **KARTY, WYPOSAŻENIE DODATKOWE:**
  — kontroler HDD 20/40 MB do XT . . . 330.000
  — EGA 1024 . . . 1.265.000
  — ext. RAM 3.5 MB o/k . . . 550.000
  — RAM 41256-12 . . . 55.000
  — koprocesor 80287 10 MHz . . . 1.980.000
  — myszka C-800 . . . 230.000
  — streamer ARCHIVE 60 MB . . . 3.350.000
  — dyskietki Maxell HD . . . 10.000

W CENACH ZAWARTA 12-MIESIĘCZNA GWARANCJA. O CENACH NA INNY SPRZĘT ORAZ MOŻLIWOŚCIACH ZAKUPU ZA DEWIZY INFORMUJEMY TELEFONICZNIE.
1127-k

Przedsiębiorstwo Innowacyjno — Wdrożeniowe "Wifama MEZcompu"
92-318 Łódź, ul. Niciarniana 41/45 tel. 74-97-30 tlx 886783

Polska Izba Handlu Zagranicznego Oddział w Łodzi
zawiadamia,
że od dnia 2 maja br.
WZNAWIA DZIAŁALNOŚĆ w SIEDZIBIE BIURA przy ul. TUWIMA 30.
TELEFONY:
- dyrektor 36-30-87,
- wicedyrektor 33-03-49,
- legalizacja dokumentów 33-44-57.

3252-k

UWAGA!

Przedsiębiorstwo Budowy Obiektów Użyteczności Publicznej

BUDOPOL-ŁÓDŹ

zatrudni
na terenie Łodzi, Zgierza, Sieradza i Warszawy:

- **inżynierów bud. lądowego — na stanowiska kier. budowy,**
- **techników bud. lądowego — na stanowiska mistrzów budowy,**
- **kierownika laboratorium polowego,**
- **specjalistę ds. bhp,**
- **palacza kotłów parowych,**
- **operatora spychokoparki,**
- **operatorów sprężarki WD 53 i WE 53,**
- **ślusarzy,**
- **cieśli,**
- **murarzy,**
- **glazurników,**
- **instalatorów c.o.,**
- **betoniarzy,**
- **robotników budowlanych,**
- **portiera,**

Zapewniamy wysokie zarobki wg zakładowego systemu wynagrodzeń. Kierownicy budów i mistrzowie zatrudnieni na budowie w Warszawie — możliwość uzyskania mieszkania spółdzielczego w krótkim terminie. Pracownicy zatrudnieni na budowie w Warszawie otrzymują specjalny dodatek stołeczny — całoroczne posiłki regeneracyjne — dodatek roziąkowy — zakwaterowanie w hotelu pracowniczym o wysokim standardzie. Pracownicy budowy w Sieradzu dowożeni są autokarami przedsiębiorstwa i otrzymują dodatek za dojazdy. Wszyscy pracownicy poza wynagrodzeniem otrzymują dodatek stażowy i motywacyjny. Po nienagannym przepracowaniu 1 roku w przedsiębiorstwie zapewniamy możliwość zakwalifikowania pracownika do grupy eksportowej. Przedsiębiorstwo posiada ośrodek wczasowy nad morzem oraz prowadzi wczasy wymienne w NRD. Informacji o zatrudnieniu udziela dział kadr i szkolenia w siedzibie przedsiębiorstwa w Łodzi, ul. Rzgowska 102.
2236-k

UWAGA!

PRZYSPIESZONE

nieruchomości

KUPIĘ działkę budowlaną — Julianów, Radogoszcz 84-66-36. 29046 p

SEGMENT — stan surowy, Smulsko — sprzedam. Listy 29123 Biuro Ogłoszeń, Piotrkowska 96. p

SPRZEDAM dom. Kossaka 5 m. 15. 29102 p

DZIAŁKĘ 0,6 ha z domkiem, wygody oraz działkę z budynkiem nadającą się na rzemiosło — blisko Łodzi rejentalnie sprzedam. 87-74-76. 28870 p

DZIAŁKĘ rzemieślniczą Zgierz, okolice — kupię, wydzierżawię — 16-25-61, 74-21-72. 28877 p

kupno-sprzedaż

PIEC cukierniczy, „Kademę", sprzęt cukierniczy — kupię. Cukiernika zatrudnię. 84-10-96. 29073 p

ELEGANCKI drewniany segment (jasny jesion) — sprzedam. Kopernika 26/5. 29095 p

STARE wapno lasowane sprzedam. 14-13-80. 29085 p

„BLACK Trinitron" Sony 14 cali nowy — sprzedam. Odolanowska 8B/16, do 11. 29077 p

MINIWIEŻĘ — sprzedam 86-24-33. 29017 g 29017 p

ODPADY PCV — sprzedam. Tel. 43-91-87. 29101 p

SZAFĘ antyk z lustrem, kontiki, biurko młodzieżowe, inne meble sprzedam. Złotno 112. 29066 p

ZEGAR kominkowy — XVIII w. — sprzedam. 36-44-91. 28815 p

PIASKOWIEC okładzinowy murowy — sprzedam 57-28-63. 28884 p

PRZEDSIĘBIORSTWO zagraniczne „ROMAT" oferuje do sprzedaży dwa rygle elektroniczne csepel-panonia, bądź wymianę na stebnówki lub overlock, telefon — 43-82-12 28866 p

KIJEW 88 nowy tanio sprzedam 31-91-49 28915 p

OKNA — sprzedam. Zlecę wod.-kan., c.o. — (willa). Chochoła 10. 28965 p

PRZEDSIĘBIORSTWO zagraniczne „Jural" w Rzgowie k. Łodzi ul. Leśna 5, tel. 14-13-72; 14-10-16 oferuje do sprzedaży dzianinę poliamidową wykończoną do powlekania. 29526 g

BONY sprzedam — 51-05-92. 28990 p

SPRZEDAM grzejniki żeliwne, glazurę 74-61-61. 28934 p

MAGIEL sprzedam — 81-72-39, po 18. 28997 p

SPRZEDAM dżety białe 57-99-35. 28999 p

„ROLAND" JX 8P, D50 — sprzedam 52-84-67. 29004 p

MAGIEL elektryczny — sprzedam. Anna Ślusarczyk, Budziszewice, Paska 76. 29005 p

„ATARI" 130 XE — sprzedam 43-14-18. 29538 p

TV Vela, simson — skuter, stary żyrandol — sprzedam 84-22-34 28935 p

GIĘTARKĘ hydrauliczną — sprzedam 76-16-17. 29029 p

SPRZEDAM zamrażarkę 81-03-82. 29041 p

BRANSOLETKĘ 18 k. 100 g — sprzedam. Listy 29033 Biuro Ogłoszeń, Piotrkowska 96.

126p dwuletni — kupię. 52-65-99. 29022-g p

UAZA — kupię. 86-02-12 29058-p

126p do odbioru — sprzedam. 55-70-75 po 20. 29535-g p

DACIĘ (1982) sprzedam tanio. 48-33-69. 29040-p

126p po wypadku z przyznaną karoserią, kiosk z lokalizacją — sprzedam. 57-51-98 po 17. 29121-p

SPRZEDAM nowego robura Lutomiersk tel. 115. 29053-p

SPRZEDAM przyczepę campingową. 81-89-96. 29039-p

PRZYCZEPĘ campingową N126E — sprzedam. 15-53-24. 29057-p

pojazdy

FIATA 126 FL (1987) — sprzedam 87-74-76. 28871 p

SPRZEDAM fiata 126p (1986) 57-58-36. 28953 p

SPRZEDAM 125p combi 52-42-18. 28914 p

SPRZEDAM skodę 105L — tel. 15-68-98 po 16. 28967 p

KAROSERIĘ poloneza nową — sprzedam — 86-32-02. 28969 p

FIATA 132 2L po wypadku — sprzedam — 86-86-34. 28976 p

SPRZEDAM nową karoserię skody 42-65-73. 28977 p

lokale

SPRZEDAM M-3. Lutomierska 129/121. 29529 p

KOMFORTOWE M-4 — własnościowe, telefon zamienię na willę lub segment (może być stan surowy) 57-14-96. 38972 p

M-6 sprzedam 33-85-31. 26239/29000 p

SPRZEDAM M-2, Widzew-Wschód. Listy — 29537 Biuro Ogłoszeń, Piotrkowska 96.

RZIEMIEŚLNIK szuka mieszkania 86-86-54. 29044-p

BLOKI 2 razy 3 pokoje 57 i 48 m zamienię na M-6 I—II piętro. Dąbrowskiego 56/64. 29052-p

POSZUKUJĘ 2 pokoje z kuchnią. Chętnie Górna 42-23-99. 29126-g

SPRZEDAM mieszkanie własnościowe 27 m 74-37-79. 29023 p

POSZUKUJĘ lokalu na krawiectwo 51-78-97. 29034 p

nauka-praca

MATEMATYKA 86-02-12 Rakus. 29059-p

ZATRUDNIĘ szwaczki z Brzezin, okolic. Polik 55, przy szosie. 29075-g p

ZATRUDNIĘ szwaczki, wysokie zarobki. Smugowa 46/4. 29074-g p

SZWACZKI (kurtki) — zatrudnię. 48-33-69. 29080-p

PRZYJMĘ wykończarkę Łódź, Piotrkowska 42. 20127-p

SPRZĄTACZKĘ do cukierni na pół lub cały etat przyjmę 33-02-89. 29106-g p

ZATRUDNIĘ dziewiarzy w pełnym wymiarze godzin Konstantynów, Świerczewskiego 36 m 23, po 20, Elżbieta Kruszyńska. 29109-p

ZLECĘ wykonanie drzwi wejściowych i garażowych. Materiał wykonawcy, tel. grzecz. — 74-15-12. 29096-p

ZATRUDNIĘ biegłe robiące na drutach — 86-29-93. 29111-p

POSZUKUJĘ mechanika maszyn szwalniczych. 57-30-20. 29122-p

ŚLUSARZA — zatrudnię 51-24-92. 28946 p

ZATRUDNIĘ szwaczki, pracowników do sitodruku. Kredcia 76. 28909 p

MURARZY, spawaczy, robotników — zatrudnię 43-14-57, po 16. 28875 p

PRZYJMĘ szwaczkę (krawiectwo lekkie) — 74-01-08. 28957 p

MURARZY, pomocników — zatrudnię 16-25-61. 28879 p

SZEWCA lub do przyuczenia — zatrudnię. Konstantynów, Łaska 19. 28879 p

FIRMA elektroniczna zatrudni kobiety do montażu urządzeń elektronicznych 55-21-64 godz. 19-21. 28883 p

POSZUKUJĘ szwaczki Włókiennicza 20 (17—18) 28963 p

ZATRUDNIĘ krawców, szwaczki na teksas. Sprzedam kuśnierkę nową, cyk-cak „Minerva" motorówkę. Kupię overlock Konstantynów, Pawlikowskiej - Jasnorzewskiej 1. (8—16), — 33-31-62. 29511 p

MURARZA, cieślę, zbrojarza, pomocnika — zatrudnię. Abramowskiego 6/10. 29513 p

HYDRAULIKÓW zatrudnię. Elsnera 1/48. 29531 p

NA wtryskarkę fachowca — zatrudnię. Wysokie zarobki. Listy 28974 Biuro Ogłoszeń, Piotrkowska 96.

PRACOWNIK do sitodruku potrzebny. 57-42-38. 29003 p

PIEKARZY zatrudnię — 84-06-45. 29010 p

WYPIEKACZY PCW i wtryskiwacza zatrudnię 51-82-83. 29007 p

PRYWATNA Agencja Wydawnicza „Tompol" Łódź, ul. Łanowa 23/4, tel. 52-74-13, przyjmuje zlecenia na kalendarze reklamowe, książki i periodyki wysoko nakładowe. Termin zgłaszania na kalendarz na rok 1990 do 15.06. 1989r. w godz. od 9 do 17. Ceny konkurencyjne. 29017-p

różne

PRZYJMĘ wspólnika znającego technologię flokowania rajstop. Listy „29082". Biuro Ogłoszeń, Piotrkowska 96.

POSIADAM automatyczną myjnię samochodową, poszukuję wspólnika z placem, tel. 57-89-85, po 19. Listy „29071". Biuro Ogłoszeń, Piotrkowska 96, (do czwartku).

POSIADAM maszyny do szycia, overlocki stebnówki, poszukuję wspólnika z lokalem uprawnieniami. Tel. 57-89-85 po 19. Listy „29072". Biuro Ogłoszeń, Piotrkowska 96 (do piątku).

WYDZIERŻAWIĘ maszyny szwalnicze — 74-59-46. 28882 p

POSZUKUJĘ odbiorców pieczywa 34-31-56, Spacerowa 6. 28991 p

ODBIORCÓW wyrobów z jeansu — poszukuję 81-19-79 po 15. 28971 p

usługi

UKŁADANIE glazury — 84-30-39. Górka. 29018-g p

SITODRUK szablony krótkie terminy „Exal" 36-46-12. 29116-p

KOSZENIE trawy, sprzątanie wnętrz. Rachunki 52-81-14. Jęk. 28947 p

MALOWANIE, tapetowanie, 86-71-59, Studzianny. 29528 p

UKŁADANIE boazerii — 33-08-44, Woźniak. 28969 p

ZAKŁAD TRANSPORTU i SPEDYCJI WOJEWÓDZKIEJ SPÓŁDZIELNI OGRODNICZO-PSZCZELARSKIEJ w Łodzi, ul. Szczecińska 22

OGŁASZA
PRZETARG NIEOGRANICZONY
na sprzedaż:

1. **Robur LO 3000, rok prod. 1981, nr podwozia 29 12206127, cena wywoławcza 823.000 zł.**
2. **Żuk A-11, rok prod. 1977, nr podwozia 267304, cena wywoławcza 433.000 złotych.**
3. **Żuk A-13, rok prod. 1977, nr podwozia 30269808, cena wywoławcza 425.000 zł.**
4. **Przyczepa D-44 A, rok prod. 1976, nr fabr. 1127, cena wywoławcza 238.000 zł.**

Przetarg odbędzie się dnia 30 maja br. o godz. 12 w siedzibie zakładu przy ul. Szczecińskiej 22.

Przystępujący do przetargu winni wpłacić wadium w wysokości 10 proc. ceny wywoławczej do kasy zakładu najpóźniej w przeddzień przetargu.

Pojazdy oglądać można w dniach od 24 do 29 maja br. w godz. 10—14.

Braków w wyposażeniu nie uzupełniamy. Zastrzega się prawo odstąpienia od przetargu w części lub całości i jego unieważnienia bez podania przyczyn.
1917-k

MIEJSKIE PRZEDSIĘBIORSTWO KOMUNIKACYJNE w Łodzi, ul. Tramwajowa 6

OGŁASZA
PRZETARG NIEOGRANICZONY
na nw. samochody:

1. **Samochód osobowy Fiat 125p, nr podwozia 2074371, rok prod. 1983, stopień zużycia 80 proc., cena wywoławcza 1.800.000 zł.**
2. **Samochód dostawczy Żuk, nr podwozia 01273, rok prod. 1970, zużycie 85 proc., cena wywoławcza 800.000 zł.**
3. **Samochód dostawczy Żuk, nr podwozia 40488, rok prod. 1970, zużycie 85 proc., cena wywoławcza 800.000 zł.**

Przetarg odbędzie się w dniu 30 maja br. o godz. 10 w Zakładzie Transportu i Sprzętu w Łodzi, ul. Wróblewskiego 78.

Pojazdy można oglądać przez dwa dni robocze przed datą przetargu w godz. 9—12 w miejscu jw.

Osoby przystępujące do przetargu winny wpłacić do kasy przedsiębiorstwa wadium w wysokości 10 proc. ceny wywoławczej najpóźniej w przeddzień przetargu do godz. 14. Braków w wyposażeniu nie uzupełniamy.

Zastrzega się prawo odwołania przetargu bez podania przyczyn.
1900-k

Koleżance
BOGUSŁAWIE WOJTCZAK
wyrazy szczerego współczucia z powodu śmierci
OJCA
składają
KOLEŻANKI i KOLEDZY z ZBR SA w ŁODZI.

Obwieszczenie

OKRĘGOWEJ KOMISJI WYBORCZEJ NR 60 ŁÓDŹ-BAŁUTY
z dnia 11 maja 1989 roku

Na podstawie art. 48 ustawy z dnia 7 kwietnia 1989 r., ordynacja wyborcza do Sejmu Polskiej Rzeczypospolitej Ludowej X kadencji na lata 1989—1993 (Dz. U. nr 19, poz. 102), okręgowa komisja wyborcza podaje do wiadomości dane o kandydatach na posłów wybieranych w okręgu wyborczym nr 60.

MANDAT NR 231

1. **Błoch Andrzej** — l. 51, inżynier mechanik, Łódzkie Zakłady Przemysłu Gumowego „Fagum-Stomil", zam. Łódź-Polesie;
2. **Gawłowski Andrzej Wojciech** — l. 41, inżynier chemii, Ośrodek Badawczo-Rozwojowy Przemysłu Barwników „Organika" w Zgierzu, zam. w Zgierzu;
3. **Michalski Zenon Janusz**, l. 59, nauczyciel, Państwowa Wyższa Szkoła Filmowa, Telewizyjna i Teatralna w Łodzi, zam. Łódź-Polesie.

MANDAT NR 232

1. **Rozwadowicz Jerzy** — l. 42, technik mechanik, Fabryka Transformatorów i Aparatury Trakcyjnej „Elta" w Łodzi, zam. Łódź-Bałuty;
2. **Świątkiewicz Czesław** — l. 47, frezer, Łódzkie Zakłady Kinotechniczne „Prexer", zam. Łódź-Bałuty.

MANDAT NR 233

1. **Krzekotowski Jacek Stanisław** — l. 49, prawnik, przewodniczący Zarządu Oddziału Stowarzyszenia „PAX" w Łodzi, zam. Łódź-Polesie;
2. **Urbański Józef** — l. 58, dziennikarz, redakcja kwartalnika „O Ład Moralny" w Łodzi, zam. Łódź-Bałuty.

MANDAT NR 234

1. **Bugajski Zbigniew Stanisław** — l. 41, technik budowlany, zakład betoniarsko-studniarski w Zgierzu, zam. w Zgierzu;
2. **Dłużniewski Jerzy** — l. 44, mistrz tkacki, pracownia kilimów w Pabianicach, Wojewódzki Komitet Obywatelski „Solidarność" zam. Łódź-Śródmieście;
3. **Nagórski Jerzy** — l. 42, elektryk, Skierniewickie Przedsiębiorstwo Innowacyjno-Produkcyjne „Inprod" zam. Łódź-Polesie;
4. **Prochowski Zdzisław Mieczysław** — l. 63, ekonomista, docent Uniwersytetu Łódzkiego, zam. Łódź-Bałuty;
5. **Wiśniewski Grzegorz Marek** — l. 31, nauczyciel, Komenda Chorągwi Łódzkiej ZHP, zam. Łódź-Bałuty.

(Obwieszczenia pozostałych komisji wyborczych zamieścimy w kolejnych numerach).

U rzeźników — drzwi na klucz

Przywykliśmy już do tego, że w poniedziałki sklepy mięsno-wędliniarskie są nieczynne — z wyjątkiem tych poniedziałków, które następują po sobotach roboczych. Ponieważ ostatnia sobota była właśnie robocza, wiele łodzianek wybrało się wczoraj do rzeźnika na zakupy. Niestety, spotkało je spore rozczarowanie, gdyż sklepy tej branży, a także stoiska mięsno-wędliniarskie w innych placówkach handlowych, były zamknięte, o czym tylko w sporadycznych wypadkach informowały stosowne wywieszki.

Otrzymaliśmy w tej sprawie kilka telefonów od zdenerwowanych czytelniczek, które prosiły nas o wyjaśnienie co się stało.

W Wydziale Handlu UMŁ dowiedzieliśmy się, że wczoraj sklepy mięsne były zamknięte, ale będą za to otwarte w najbliższy poniedziałek (22 maja), by umożliwić łodzianom lepsze zaopatrzenie domów na kilka dni wolnych od pracy (m.in. Boże Ciało), czekających nas w przyszłym tygodniu.

O decyzji tej wszyscy kierownicy sklepów mięsnych wiedzieli wcześniej, ale — jak widać — nie wszyscy zadbali o to, by już w ubiegłym tygodniu przygotować odpowiednie wywieszki. Szkoda też, że nie zadbano o powiadomienie prasy o zamianie „mięsnych" poniedziałków. (jm)

Tydzień na drogach

46 osób zostało rannych w wyniku 44 wypadków, do których doszło w minionym tygodniu na drogach Łodzi i województwa. Zanotowano ponadto 41 kolizji bez ofiar, zatrzymano 40 nietrzeźwych kierowców, z których siedmiu spowodowało „stłuczki", 25 wypadków — były to potrącenia pieszych, do 18 doszło z winy ich samych.

Niepokoi liczba nieletnich sprawców wypadków. W zeszłym tygodniu było ich 14, w tym 5 motorowerzystów bądź rowerzystów, „szalejących" głównie na drogach wewnątrzosiedlowych. (ab)

Kolejarze - dzieciom

Ciuchcią wokół Łodzi

Już od dziś (w godz. 7—15, tel. 34-54-30) przedszkola, szkoły podstawowe, a także rodzice mogą rezerwować miejsca na jednej z kolejowych wycieczek wokół Łodzi, organizowanych przez stację Łódź-Widzew z okazji Dnia Dziecka.

Od 29 maja do 4 czerwca ciuchcia-staruszka (pierwszy powojenny parowóz pospieszny), ciągnąca kilka wagonów, odbywać będzie codziennie jeden kurs na liczącej 49 km trasie obwodnicy łódzkiej: z Widzewa przez Olechów, Chojny, Łódź-Kaliską, Zabieniec, Zgierz — i z powrotem na Widzew.

Pociąg będzie wyruszał ok. godz. 10.20, ale organizatorzy zapraszają już na godz. 9. Przed podróżą można będzie bowiem obejrzeć wystawę sprzętu kolejowego i lokomotyw, wziąć udział w kiermaszu książki, no i przede wszystkim zaopatrzyć się w pamiątkowe (bezpłatne) bilety.

Podczas przejazdu (ok. 1,5 godziny) w pociągu przygrywać ma kapela, a kolejarze starają się o słodycze, które byłyby dodatkowym prezentem. 20 kg słodkości obiecało przekazać biuro podróży Wojciecha Marzyńskiego. Gdyby inne łódzkie firmy również zdecydowały się pomóc w organizacji imprezy, proszone są o kontakt z naczelnikiem stacji Łódź-Widzew — tel. 34-54-05. (ab)

Wyborczy punkt informacyjny PRON

Biuro Rady Łódzkiej PRON informuje, że rozpoczął działalność wyborczy punkt informacyjny. Telefonując pod numer 36-08-84, można uzyskać informacje dotyczące nowego prawa wyborczego do Sejmu i Senatu oraz treści zmian ustrojowych wynikających z utworzenia Senatu, Zgromadzenia Narodowego i urzędu prezydenta. **Punkt czynny będzie codziennie (oprócz sobót) w godzinach 10—16.**

Łódzkie parki

Towarzystwo Przyjaciół Łodzi i Klub Międzynarodowej Prasy i Książki w Łodzi zapraszają na kolejne spotkanie z cyklu „Z łódką w herbie". Odbędzie się ono dziś o godz. 18 w KMPiK (ul. Narutowicza 8/10) i będzie poświęcone historii i współczesności łódzkich parków. Gospodynią spotkania będzie Krystyna Bobrowska, a wezmą w nim udział przedstawiciele Łódzkiego Przedsiębiorstwa Ogrodniczego: Andrzej Ruszyński i Stanisława Sakwa, konserwator przyrody m. Łodzi — Andrzej Wiercioch oraz prezes Koła Przewodników PTTK — Ryszard Bonisławski. (jm)

Zaproszenia dla wyborców

PAWEŁ WINIARSKI — zastępca komendanta Chorągwi Łódzkiej ZHP, absolwent Wydziału Socjologiczno-Ekonomicznego UŁ, niespełna 30-letni kandydat na posła do Sejmu PRL z okręgu wyborczego Łódź-Górna — niezależnie od zaplanowanych spotkań przedwyborczych — oddaje się do dyspozycji wyborców **w każdy wtorek i czwartek.** W tych dniach można się z nim spotkać osobiście lub porozmawiać telefonicznie. Paweł Winiarski czeka na wyborców **w „Domu Harcerza" przy ul. Pabianickiej 55 w Łodzi (w godz. 9—10 i 14—15.30, tel. 84-33-36) i w Spółdzielczym Domu Handlowym „Trzy Korony" w Pabianicach (w godz. 16—18, tel. 15-52-91).**

HALINA SUSKIEWICZ — kandydatka do Sejmu PRL z Okręgu Wyborczego Łódź-Śródmieście — zaprasza na spotkania w **Klubie Nauczyciela, ul. Piotrkowska 137, I piętro, we wtorki i piątki w godz. 15—17. Poza tymi terminami — w XVIII LO w Łodzi, ul. Perla 11.**

Konkurs białych czapek

W piątek zakończyły się w Łodzi 2-dniowe wojewódzkie eliminacje konkursu „Milicjant ruchu drogowego roku 1989". Uczestnicy musieli wykazać się wiedzą teoretyczną, umiejętnością udzielania pierwszej pomocy i perfekcją w kierowaniu ruchem na skrzyżowaniu. Jedną z konkurencji była także jazda samochodem i motocyklem na torze przeszkód.

Najlepsza czwórka — plut. **Andrzej Cybulski**, st. kapr. **Kazimierz Stępniak**, plut. **Benedykt Klapiński** i plut. **Lech Siemiński** (wszyscy z Wydziału Ruchu Drogowego WUSW w Łodzi) — reprezentować będzie nasze województwo na eliminacjach okręgowych konkursu, które odbędą się — również w Łodzi — w przyszłym miesiącu. (ab)

„PAGART" ma konkurenta

W Łodzi powstał impresariat zagraniczny

Muzeum Historii Miasta Łodzi prowadzi szeroką działalność. Ostatnio wzbogacono ją jeszcze o impresariat zagraniczny. „Art-pol" bo taka jest jego nazwa pełnić będzie funkcję agendy miejskiej, konkurując z „PAGARTEM", choćby już tylko poprzez proponowanie artystom i instytucjom artystycznym korzystniejszych warunków.

Mieszczący się przy pl. Wolności 2 „Art-pol" pełną parą rusza do nowego sezonu, wykorzystując ten czas na stworzenie odpowiedniej oferty oraz rejestrację propozycji zainteresowanych. Już teraz jednak przejmuje pod swą opiekę tych wszystkich, którzy chcieliby oddać mu prowadzenie swych zagranicznych interesów artystycznych.

Jak nas poinformowano, w dalszych planach „Art-polu" znajduje się również pośrednictwo w dziedzinie nagrań. (jc)

Dyżury radnych

Dziś w godz. 15—16 dyżurują członkowie prezydiów rad narodowych.

W biurze Rady Narodowej m. Łodzi (ul. Piotrkowska 104, p. 614 a) dyżur pełni członek Prez. RN m Łodzi — HIERONIM BARTEL.

W poszczególnych DRN i MRN dyżurują:

◄ na Bałutach (ul. Zachodnia 47, p. 169) — EUGENIUSZ JOHANOWICZ;

◄ na Górnej (al. Politechniki 32 p. 129) — DARIUSZ ROZEWSKI;

◄ na Polesiu (ul. Zielona 10 p. 131) — KRZYSZTOF SIKORSKI;

◄ w Śródmieściu (al. Kościuszki 1 p. 117) — WOJCIECH PIOTROWICZ;

◄ na Widzewie (ul. Armii Czerwonej 36, p. 30) — WIESŁAW DARMACH;

◄ w Pabianicach (ul. Armii Czerwonej 16, p. 12) — MARIA CZUBRYJ;

◄ w Zgierzu (ul. Armii Czerwonej 1, p. 37) — BOGDAN BOROWIECKI.

W tym samym czasie dyżurują członkowie prezydiów wszystkich rad narodowych stopnia podstawowego, a także kontroler IRCh (al. Schillera 8, p. 173). (J. kr.)

Rajd samochodowy

W sobotę, 20 maja, pabianicki Autoklub „Rzemieślnik" organizuje rajd samochodowy. Długość trasy — 54 km (18 prób). Zgłoszenia przyjmowane są do godz. 18 w środę, 17 maja pod numerem telefonu 15-73-42.

dzień dobry!

W dodatku „Reforma gospodarcza" do „Rzeczpospolitej" z 11 maja tego roku czytamy zarządzenie o zasadach pobierania odsetek za zwłokę od należności podatkowych. Wyjaśnia się w nim, iż cały tekst rozporządzenia zostanie ogłoszony w Dzienniku Ustaw nr 23 (a więc do tej pory ogłoszony nie został) i że ma ono „moc obowiązującą od 25 kwietnia 1989 roku do końca roku".

Lex retro non agit — znaczy, że prawo nie działa wstecz. Ale są tacy, którzy twierdzą — i to nie bez racji — iż łacina jest dziś martwym językiem.

Zdobyć ostatni egzemplarz czegoś poszukiwanego (ktoś dziś mówi o kupowaniu)! Ja zdobyłam w Uniwersalu" zagiówki do „malucha" za 29 tys. zł. Ale gdy odstałam swoje w kolejce do kasy „zdobył" je już ktoś inny. Sympatyczny sprzedawca od razu wykluczył ostateczne rozwiązanie tej trudnej sytuacji: „No chyba że będziemy się strzelać!" A w nagrodę udzielił mi informacji że takie same mogę kupić niedaleko za 36 tys zł komplet.

Czyż to nie cenna informacja?!

Hiszpańskie ministerstwo finansów wyraziło pogląd, że literaci po ukończeniu 65 roku życia powinni przestać pisać jeśli nie chcą utracić prawa do emerytury.

Znamy w Polsce literatów których już po przekroczeniu czterdziestki należałoby ostrzec przed pisaniem i szybko kierować na emeryturę. Nazwiska znane redakcji i tylko do dyspozycji ZUS.

Redaktor Biega doniósł nam wczoraj w transmisji z Wyścigu Pokoju że dzień wcześniej uczestniczył wraz z naszymi kolarzami w towarzyskim wieczorze masażysty...

Hello! Chłopaki... Pedałujcie tak dalej!

Łódzka restauracja „Golonka" Przy stoliku para. On w rozmowie rzuca — zamiast przecinka, jak to niektórzy mają w zwyczaju — słowo uważane powszechnie za nieprzyzwoite. Na to ona:

— Nie bluźnij, nie jesteś na wczasach!

Tytuł z tygodnika „Nad Wartą": „Czy senator powinien wywodzić się z bogatych czy biednych?"

Na tak postawione pytanie odpowiadamy: Z biednych byle tylko żonę miał bogatą.

do widzenia

NASZ TELEFON 33-41-10

co gdzie kiedy

WAŻNE TELEFONY

Pogotowie Ratunkowe	99[illegible]
Pogotowie MO	997
Straż Pożarna	998
Informacja służby zdrowia	36-15-19
Informacja kolejowa	36-55-60
Informacja telefoniczna	913
Informacja PKO	36-32-11
Informacja PKS	
Dworzec Centralny	31-97-00
Informacja kulturalna	33-92-21
Pogotowie wodociągowe	78-35-46
Pogotowie energetyczne	
Łódź Północ	74-34-35
Łódź Południe	76-25-15
Pogotowie gazowe	74-55-23, 74-66-85, 992
Pogotowie dźwigowe	74-87-66, 74-40-41

TELEFON ZAUFANIA — 33-37-37 w dni powszednie w godz. 15—7 w dni wolne od pracy całą dobę.

TELEFON ORIENTACJI I PORADNICTWA ZAWODOWEGO — 33-88-61 czynny od poniedziałku do piątku w godz. 15—18

TELEFON ZAUFANIA dla kobiet z ciążą problemową czynny w dni powszednie w godz. 11—22 nr 57-40-33

ANONIMOWI ALKOHOLICY — tel. dla ludzi z problemem alkoholowym — 57-31-42 (poniedziałek — piątek 17—20).

MŁODZIEŻOWY TELEFON ZAUFANIA — nr 33-50-60 — czynny od poniedziałku do piątku w godz. 12—18.

TELEFON DLA RODZICÓW — nr 33-24-99 — czynny od poniedziałku do piątku w godz. 13—18.

POGOTOWIE MIESZKANIOWE:

spółdzielcze	32-46-36
komunalne	36-33-95
osiedle Retkinia	86-79-41
osiedle Widzew	74-28-13
	74-29-53
	74-26-00

TEATRY

MAŁA SCENA — godz. 19 „Sen srebrny Salomei"

SCENA NAJMNIEJSZA (Moniuszki 4a) godz. 10, 12 „Pożarcie błękitnej królewny"

NOWY — godz. 11 „Bestia i piękna"

MAŁA SALA — godz. 17 „Moralność pani Dulskiej"

POWSZECHNY — godz. 19.15 — „Dwa razy tak"

MUZYCZNY — godz. 11 „Śpiąca królewna"

STUDYJNY — godz. 19 „Mój wiek"

MUZEA

HISTORII RUCHU REWOLUCYJNEGO (Gdańska 13) godz. 11—17

ODDZIAŁ RADOGOSZCZ (Zgierska 147) godz. 9—16

ARCHEOLOGICZNE i ETNOGRAFICZNE (pl. Wolności 14) godz. 11—18

SPORTU i TURYSTYKI (Worcella 21) godz. 11—15

HISTORII MIASTA ŁODZI (ul. Ogrodowa 15) godz. 10—14

WŁÓKIENNICTWA (Piotrkowska 282) godz. 10—16

SZTUKI (Więckowskiego 36) — godz. 10—17

POLSKIEJ WOJSKOWEJ SŁUŻBY ZDROWIA (Żeligowskiego 7) godz. 15—18

OŚWIATY (Wólczańska 23) godz. 10—14

MIASTA ZGIERZA (Dąbrowskiego 21) godz. 10—15

MIASTA PABIANIC (pl. Obr Stalingradu 1) godz. 10—15

WYSTAWY

OŚRODEK PROPAGANDY SZTUKI (park Sienkiewicza) — godz. 11—18 Kazimierz

GALERIA BAŁUCKA (Stary Rynek 2) godz. 11—18 malarstwo I. Snarskiej

SALON SZTUKI WSPÓŁCZESNEJ (Piotrkowska 88) godz. 11—18 — akwarela K. Joskowicz

* * *

ZOO — czynne od godz. 9 do 18 (kasa do godz. 17)

OGRÓD BOTANICZNY — w godz. 10—19

PALMIARNIA — czynna (oprócz poniedziałków) w godz. 10—17

KINA

PRZEDWIOŚNIE — „Interkosmos" (USA) od lat 12 godz. 15; „Ludzie koty" (USA) od lat 18 — godz. 17.30, 20

BAŁTYK — „Uciekinierzy" franc. od lat 12 godz. 10, 12, 14, 16, Film z czytaną listą dialogową — „Czarownice z Eastwick" — USA od lat 18 godz. 18, 20.30

IWANOWO — „Piłkarski poker" — pol. od lat 15 godz. 15, 17.15, 19.30

POLESIE — „Harry i Hendersonowie" — USA b.o. godz. 16; „Ostatni cesarz" — ang. od lat 15 godz. 18

WŁÓKNIARZ — „Co lubią tygrysy" — pol. od lat 18 — godz. 10, 12.15, 15, 17.15, 19.30

WOLNOŚĆ — „Wirujący seks" — (Dirty dancing) — USA od lat 15 godz. 16, 18

ZACHĘTA — „Critters" — USA od lat 12 godz. 15.30; „Malone" — USA od lat 18 — godz. 17.30; Film z czytaną listą dialogową „Rambo I" — USA od lat 15 godz. 20

ŁDK — „Kosmiczne jaja" (USA) od lat 12 godz. 10, 12.15, 14.30 Studium Historii Filmu — Obrazki, które poruszyły się. Trzęsienie ziemi w Adelaide. Sentymentalny chłopak (zestaw dokumentalny prod. australijskiej) godz. 17; „Dzieci gorszego Boga", USA od lat 15 godz. 19.30

WISŁA — „Anioł stróż" — jug. od lat 15 godz. 17; „Ostatni cesarz" — ang. od lat 15 godz. 19

STYLOWY — „Nietykalni" — USA od lat 18 — godz. 17, 19

TATRY — MAŁE-STUDYJNE — Zajęcia fakultatywne dla młodzieży — godz. 16; „Życie wewnętrzne" — pol. od lat 18 — godz. 18.30

TATRY — „Jak to się robi w Chicago" — USA od lat 18 — godz. 16, 18

DKM — „Trzęsienie ziemi" — USA godz. 15, 17.15, 19.30

OKA — „Szczęśliwa trzynastka" (Chiny) od lat 12 godz. 8.30, 11, 13.30, 16, 18

ŚWIT — „Och, Pampalini" — pol. godz. 16; „Bez litości" — USA od lat 18 godz. 18, 20

GDYNIA — Kino non stop od godz. 9—22 „Kaczor Howard" — USA od lat 15

HALKA — „Zabij mnie glino" — pol. od lat 18 — godz. 16, 18

MŁODA GWARDIA — „Cobra" — USA od lat 15 godz. 10, 17, 19.15

MUZA — „Tajemnica spalonego domu" — kan. b.o. godz. 16; „Superglina" — USA od lat 18 godz. 18

1 MAJA — „Cudowne dziecko" — pol.-kan. b.o. godz. 16; „Przeminęło z wiatrem" — USA od lat 12 — godz. 18

POKÓJ — „Gliniarz z Beverly Hills" — cz. II — USA od lat 15 — godz. 16, 18

ROMA — „Dom przy Carroll Street" — USA od lat 15 — godz. 10, 17.15, 19.30; Seanse zamknięte — godz. 12.30, 15

WYPOŻYCZALNIE KASET WIDEO (Piotrkowska 76, Narutowicza 26 przy kinie Bałtyk) od godz. 11—17

APTEKI

Mickiewicza 20, Piotrkowska 67, Gagarina 6, Lutomierska 146, Olimpijska 7a, Gorkiego 21a.

DYŻURY SZPITALI

Chirurgia urazowa — Szpital im. Kopernika (Pabianicka 62)

Neurochirurgia — Szpital im. Skłodowskiej-Curie (Zgierz, Parzęczewska 35)

Okulistyka — Szpital im Barlickiego (Kopcińskiego 22)

Chirurgia dziecięca — Szpital im. Konopnickiej (Sporna 36/50)

Laryngologia dziecięca — Szpital im. Konopnickiej (Sporna 36/50)

Chirurgia szczękowo-twarzowa — Szpital im. Barlickiego (Kopcińskiego 22)

Laryngologia — Szpital im. Barlickiego (Kopcińskiego 22)

Toksykologia — Instytut Medycyny Pracy (Teresy 8)

Wenerologia — Przychodnia Dermatologiczna (Zakątna 44)

Telefoniczny Punkt Informacyjny dotyczący choroby AIDS — czynny od godz 15 do 7, telefon 32-81-26

Ambulatoria doraźnej pomocy.
- interna dla dorosłych ul Sienkiewicza 137 tel 36-31-00 w 31.
- gabinet chirurgii dziecięcej ul. Armii Czerwonej 15, czynny cała dobę, tel 74-14-14.
- gabinet pediatrii ul Armii Czerwonej 15 czynny od 15 do 7; w dni wolne od pracy czynny cała dobę tel 74-14-14
- gabinet stomatologiczny ul. Zapolskiej 1, czynny od godz. 19 do 7; w dni wolne od pracy przez całą dobę — 43-39-72.
- gabinet okulistyczny ul. Zapolskiej 1, czynny od godz. 17 do 7; w dni wolne od pracy czynny całą dobę.

DŁ

„DZIENNIK ŁÓDZKI" — dziennik Robotniczej Spółdzielni Wydawniczej „Prasa-Książka-Ruch". Wydawca: Łódzkie Wydawnictwo Prasowe, Łódź ul. Sienkiewicza 3/5. Druk: Prasowe Zakłady Graficzne w Łodzi. Redaguje kolegium. Redakcja: kod 90-113 Łódź, ul Sienkiewicza 9. Adres pocztowy: „DŁ" Łódź, skr. poczt. 89. Telefony: centrala 32-93-00 (łączy z wszystkimi działami). Redaktor naczelny: Henryk Walenda: 36-45-85; zastępcy redaktora naczelnego: 32-98-65 i 33-07-26; sekretarz odpowiedzialny i II sekretarz: 32-04-75. Sprawy miasta: 33-41-10, 33-37-47; społeczno-ekonomiczne: 32-28-32, 33-10-38. 32-89-47, 84-06-15; fotoreporter: 33-78-97; kultura i oświata: 36-21-60; sport: 32-08-95; dział łączności z czytelnikami: 32-98-63; interwencje. Telefon Usługowy: 33-03-04, sprawy terenowe: 32-23-05 (rękopisów nie zamówionych redakcja nie zwraca). Redakcja nocna: 74-72-01 i 74-71-30; Ogłoszenia i nekrologi — Biuro Reklam i Ogłoszeń, Łódź, ul. Piotrkowska 96, tel. 36-49-70 i ul. Sienkiewicza 3/5, tel. 32-59-11 (za treść ogłoszeń redakcja nie odpowiada). Warunki prenumeraty podają oddziały PUPiK RSW „Prasa-Książka-Ruch" oraz odpowiednie urzędy pocztowe.