Wydanie I

ŁÓDŹ, czwartek 20 lipca 1989 roku
Rok XLIV 169 (12986)
PL ISSN 0208-7707 Nr indeksu 36004

CENA 20 zł

DZIENNIK ŁÓDZKI

Najstarsza gazeta Łodzi

„Będę służył Ojczyźnie tej, która jest – i która będzie"...

Dziękuję za wybór. To dla mnie zaszczyt, lecz zarazem niezwykle trudny obowiązek. Uczynię, co w mojej mocy, aby mu sprostać.

Obejmując urząd prezydenta Polskiej Rzeczypospolitej Ludowej, zwracam się do narodu polskiego — do wszystkich obywateli, którzy swą myślą i pracą tworzą nasz wspólny społeczny i państwowy byt. Zwracam się do Was, obywatele posłowie i senatorowie, którzy stanowić będziecie prawa naszej ojczyzny.

Żyjemy w czasie przełomowym. Stanęły przed Polską wielkie wyzwania.

Musimy przebudować gospodarkę. Musimy ukształtować nowy, demokratyczny ład. To zadanie niezmiernie trudne. Wymaga „zestrzelenia w jedno ognisko" wszystkich zasobów energii społecznej, współdziałania wszystkich reprezentowanych tu sił w duchu najszerszego porozumienia.

Deklaruję gotowość rzetelnej współpracy z Sejmem i Senatem, z klubami parlamentarnymi, wolę uważnego wysłuchiwania opinii społecznej, zamiar wspierania każdej, służącej interesom kraju, obywatelskiej inicjatywy.

Przed nami — ocean spraw. Na czoło wysuwają się materialne warunki życia narodu. One dyktować muszą priorytety naszych działań. Są ważniejsze i pilniejsze niż cokolwiek innego.

Musimy wybić się na zdecydowanie wyższą efektywność gospodarczą, a zarazem nie uronić niczego z zasad sprawiedliwości społecznej, z godności człowieka pracy.

Trzeba jak najszybciej wyłonić rząd. Opowiadam się za rządem porozumienia narodowego, zdolnym do sprostania tym zadaniom.

Dołożę wszelkich starań, aby demokracja stała się siłą, dźwignią rozwoju Polski.

Oczekuje nas podjęcie prac nad nową konstytucją. Powinna ona uwzględnić konstruktywny dorobek sił społecznych i politycznych, reprezentowanych w parlamencie. Powinna nakreślić horyzont przemian.

Nie może być bowiem silnego, stabilnego państwa bez głębokich reform. Ale i nie może być skutecznych reform bez sprawnego, stabilnego państwa. Jego powagi, autorytetu musimy wspólnie strzec.

Pragnę być prezydentem porozumienia, reprezentantem wszystkich Polaków. Chciałbym więc również pozyskać zaufanie i tych, którzy wyrażają sprzeciw lub niechęć wobec mojej osoby. Nie jest to zadanie łatwe. Podejmę je, choć nie jest pozbawione goryczy. Mojej życiowej drogi też nikt nie ścielił różami.

Tym serdeczniej dziękuję za tak liczne, kierowane do mnie słowa otuchy i poparcia. Są one jednocześnie wielkim zobowiązaniem.

Po raz kolejny uwaga świata skupia się na Polsce. Dojrzałość, odpowiedzialność naszego narodu stać się mogą cennym wkładem w historię końca XX wieku. Trzeba nam dążyć że wszystkich sił, aby przebudowa socjalistycznej formacji, przemiany w sytuacji europejskiej, owocowały również z pożytkiem dla naszego kraju, dla jego suwerenności i bezpieczeństwa, nienaruszalności granic i pozycji międzynarodowej.

„Pomyślność Rzeczypospolitej" — to prawo najwyższe. Z najlepszą wolą, zgodnie ze złożonym ślubowaniem, będę służył narodowi, służył ojczyźnie. Tej, która nie zginęła. Tej, która jest — i która będzie!

(PAP)

Wojciech Jaruzelski prezydentem

O godzinie 15 marszałek Mikołaj Kozakiewicz otworzył Zgromadzenie Narodowe powołane dla wyboru prezydenta Polskiej Rzeczypospolitej Ludowej.

Na sali posiedzeń — posłowie i senatorowie. Lista członków Zgromadzenia liczyła 559 osób. Przewidziano dla nich wszystkie miejsca na sali, wraz z miejscami w ławach rządu i Rady Państwa oraz w 26 dostawionych krzesłach.

Na galerię zaproszeni zostali członkowie Rady Państwa i rządu, goście klubów poselskich, wśród nich szefowie stronnictw i ugrupowań, korpus dyplomatyczny. Pełna była loża prasowa.

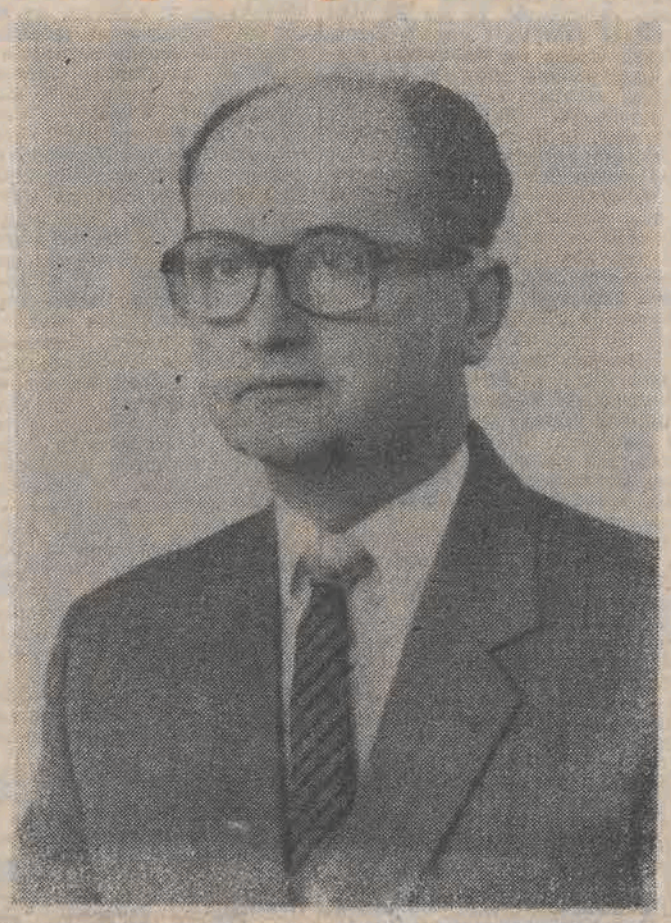

Mikołaj Kozakiewicz wskazał na wyjątkowość chwili. Jesteśmy świadomi tego, że dzień dzisiejszy będzie ważną datą w historii naszego narodu, jako początek ważnego zwrotu historycznego i realizacji kolejnego etapu zmian systemowych i ustrojowych w naszym kraju.

Stwierdził, że w posiedzeniu Zgromadzenia Narodowego bierze udział liczba członków niezbędna do podejmowania uchwał. Konwent Seniorów — powiedział — przedłożył projekt regulaminu obrad Zgromadzenia Narodowego dla wyboru prezydenta, który wzorowany jest w podstawowych założeniach na regulaminie Zgromadzenia Narodowego z 1922 r., pierwszego zgromadzenia jakie zebrało się w okresie II Rzeczpospolitej.

Po raz ostatni Zgromadzenie Narodowe dokonało wyboru prezydenta w 1933 r. Obecnie — powiedział M. Kozakiewicz — nawiązujemy do tradycji tej instytucji.

Przystąpiono do rozpatrzenia projektu regulaminu Zgromadzenia Narodowego, który — wobec różnicy zdań w toku wcześniejszych ustaleń — przygotowany został w dwóch punktach — wariantowo.

Większością głosów Zgromadzenie Narodowe zdecydowało, że wybór prezydenta odbędze się w głosowaniu jawnym, przy użyciu kart do głosowania opatrzonych imieniem i nazwiskiem członka zgromadzenia.

Postanowiono również, że podczas zgromadzenia będą mogli zabrać głos przedstawiciele klubów poselskich, a ponadto — nowo wybrany prezydent będzie mógł złożyć stosowne oświadczenie.

Przewodniczący zgromadzenia Mikołaj Kozakiewicz poinformował, że zgodnie z wymogami konstytucji zgłoszona została na urząd prezydenta kandydatura Wojciecha Jaruzelskiego.

Pos. **Marian Orzechowski**, w imieniu Klubu Poselskiego PZPR oświadczył m.in.:

I znów, po kilkudziesięciu latach, zebrało się Zgromadzenie Narodowe, aby dokonać wyboru, który dobitnie podkreśli powrót naszej ojczyzny do przerwanej niegdyś bogatej tradycji demokracji parlamentarnej.

Na każdym z nas z osobna i na wszystkich pospołu spoczywa dziś odpowiedzialność ogromna, iście historyczna. Stanowimy najwyższe przedstawicielstwo wszystkich Polek i Polaków. Mamy podjąć decyzję niezwykłej wagi — dokonać wyboru prezydenta Polskiej Rzeczypospolitej Ludowej

Prezydent Polskiej Rzeczypospolitej Ludowej powinien być przede wszystkim żarliwym patriotą, zdeklarowanym rzecznikiem porozumie-

(DALSZY CIĄG NA STR. 2)

List L. Wałęsy do W. Jaruzelskiego

„Proszę o przyjęcie gratulacji z okazji wyboru Pana przez Zgromadzenie Narodowe na urząd prezydenta PRL. Życzę Panu żeby czas, w którym będzie Panu dane pełnić ten urząd, okazał się etapem historii naszej ojczyzny, skutecznie prowadzącym do wolności i demokracji, do odzyskania należnego nam miejsca w Europie do zaspokojenia wszystkich uzasadnionych aspiracji Polaków. Życzę też Panu i Polsce, by prezydent Rzeczypospolitej wybrany w następnej kadencji objął swój urząd głosami wszystkich Polaków na miarę przysługujących nam praw obywatelskich.

Ponawiam swe zapewnienie, że jak to oświadczyłem kilka dni temu, z każdym prezydentem wybranym na obecną kadencję będziemy starali się współpracować w celu rozwiązania polskich problemów i zapewnienia Polakom godniejszego życia". (PAP)

Fotel wreszcie zajęty

(OD SPECJALNEGO WYSŁANNIKA)

Odetchnęliśmy! Na okazałym fotelu prezydenckim, który od inauguracyjnego posiedzenia stał pusty, wreszcie zasiadł prezydent. Kolejny w ciągu ostatnich miesięcy, ale z pewnością największy etap emocji, zakończył się. Kolejny — bowiem najpierw był niepokój że nie dogadamy się przy „okrągłym stole", potem o to, czy znajdzie się wyjście z sytuacji jaka zaistniała po pierwszej turze wyborów. Wreszcie zawisła groźba kryzysu parlamentarnego, wynikająca z trudności w powołaniu głowy państwa. Na przekór kasandrycznym prognozom nastąpiło „miękkie lądowanie", dla którego kluczową sprawą, bo decydująca o sytuacji wewnętrznej i zewnętrznej Polski, był wybór prezydenta. Bez przesady powiedzieć można, że to jeszcze jeden wyraz politycznego rozsądku społeczeństwa.

Jeszcze w ub. roku w lipcu, tak jak zawsze, rozpoczynały się polityczne wakacje. Lipiec anno Domini 1989 był gorący. Temperaturę spekulacji wokół prezydenckiej kandydatury podwyższyła zaskakująca rezygnacja Wojciecha Jaruzelskiego i pojawienie się jako alternatywy kandydatury Czesława Kiszczaka.

Wielu kreśliło różne scenariusze. Wyobraźnie pobudzała „tajna dyplomacja" w Magdalence, a także nie do końca znane klubowe opcje oraz brak zgody w wielu kwestiach dotyczących także związanego z wyborem prezydenta regulaminu Zgromadzenia Narodowego. Nic więc dziwnego, że wczoraj tak bardzo przeciągały się sprawy proceduralne. W efekcie regulamin Zgromadzenia Narodowego został uchwalony (418 głosami „za", przy 18 „przeciw" i 88 wstrzymujących się) dopiero po dwu godzinach. Nie pomogły apele niektórych po-

(DALSZY CIĄG NA STR. 2)

JUŻ JUTRO

MAGAZYNOWE WYDANIE »DŁ«

A W NIM M. IN.:

★ Rozmowa z prof. A. F. Grabskim – przewodniczącym Rady Narodowej m. Łodzi
★ Korespondencje z Londynu, Paryża i Genewy
★ Magazyn Auto-Moto
★ Tygodniowy program TV
★ Krzyżówka »Westy« z nagrodami wartości 50 tys. zł.

JUTRO DŁUGA TRZY DNIA

EWG — Polska

Opracowano zasady pomocy żywnościowej

Komisja EWG przyjęła wczoraj wieczorem projekt rozporządzenia regulującego zasady pomocy żywnościowej dla Polski, zgodnie z zaleceniem niedawnego szczytu „siódemki" w Paryżu. Projekt ten zostanie przedstawiony do zatwierdzenia radzie ministrów rolnictwa która zbiera się 24 lipca. Ponieważ kraje „dwunastki" opowiedziały się już za udzieleniem pomocy i uznały jej pilny charakter, oczekuje się że pierwsza dostawa nastąpi w najbliższych tygodniach. Komisja pragnie, aby stało się to „możliwie najszybciej", po zatwierdzeniu rozporządzenia.

Projektowane rozporządzenie nie przewiduje rodzaju produktów, pochodzących z magazynów wspólnoty, które zostaną przekazane Polsce. Nieoficjalnie wymienia się kukurydzę, zboże, mięso, pomarańcze, jabłka, olej z oliwek. Zgodnie z sugestią komisji, produkty te byłyby dostarczane bezpłatnie a ich ilość i sposób dostawy, byłyby ustalane za każdym razem w miarę potrzeb — w koordynacji z polskimi władzami oraz innymi ofiarodawcami.

Delegacja Światowego Kongresu Żydów w Watykanie

W niedzielę protest w Oświęcimiu?

Do Watykanu przybyła delegacja Żydów amerykańskich, aby interweniować u papieża w sprawie klasztoru karmelitanek w Oświęcimiu. Rabin Marvin Hier z ośrodka Simona Wiesenthala i trzy inne osoby zostali przyjęci przez msgr Luigi Gattiego w watykańskim Sekretariacie Stanu i msgr Gerarda Daucourta w urzędzie ds. stosunków z Żydami.

Watykańscy rozmówcy delegacji Żydów oświadczyli przybyłym, że papież postanowił nie angażować się w sprawę klasztoru karmelitanek w Oświęcimiu, pozostawiając decyzję Kościołowi polskiemu.

Rabin Hier wyraził niezadowolenie z takiego stanowiska Jana Pawła II. To bardzo przygnębiające — powiedział — dowiedzieć się, że jedyna osoba, która mogłaby rozwiązać problem nie angażuje się z własnej woli.

Agencja Reutera poinformowała, że ok. 300 studentów-Żydów z krajów europejskich zamierza przybyć w najbliższą niedzielę do Oświęcimia, by protestować przeciwko usytuowaniu klasztoru karmelitanek w pobliżu byłego hitlerowskiego obozu śmierci. Wiadomość o planowanym proteście w Oświęcimiu przekazał rzecznik Światowego Kongresu Żydów w Nowym Jorku.

Sinatra robi interesy

Po latach oszałamiającej kariery artystycznej słynny amerykański piosenkarz Frank Sinatra wziął się za bardziej konkretne zajęcie i założył własne prywatne przedsiębiorstwo o nazwie Artanis (palindrom nazwiska Sinatra). Firma będzie się zajmowała sprzedażą sosu pomidorowego „Marinara" do spaghetti, którego wynalazcą jest oczywiście sam 74-letni gwiazdor.

Strajki w Gdyni i na Śląsku

Wczoraj strajkowała załoga Stoczni im. Komuny Paryskiej w Gdyni. Wysunięto postulaty płacowe, domagając się m. in. podwyżki podstawowych wynagrodzeń oraz płacy za godziny nadliczbowe, likwidacji pracy akordowej, wypłacenia jeszcze w lipcu br nagród z zysku. Strajkujący zażądali również wyjaśnień dotyczących działalności spółek funkcjonujących na terenie stoczni.

Po trwających blisko 6 godzin negocjacjach z dyrekcją komitet strajkowy zgodził się na zawieszenie strajku do 1 sierpnia, utrzymując do tego czasu gotowość strajkową i kontynuując negocjacje.

Wczoraj trwający już drugi dzień strajk pracowników Wojewódzkiego Przedsiębiorstwa Komunikacyjnego (przy deszczowej pogodzie) paraliżował dojazdy do pracy i powroty oraz normalne życie mieszkańców miast i gmin Śląska i Zagłębia Dąbrowskiego.

Jak poinformował dyrektor naczelny WPK — **Edmund Kuc**, kontynuowane były rozmowy z komitetem wyłonionym przez strajkujących, który przedstawił inną niż pierwotnie propozycję rozwiązania spraw płacowych załogi WPK.

Dziwny jest ten świat

SAMOCHODY NA SPIRYTUS METYLOWY

Ministerstwo Transportu Japonii wystąpiło z propozycją rozpoczęcia stopniowego przestawiania całego parku samochodowego kraju z benzyny na spirytus metylowy.

Obecnie po drogach japońskich krążą już 53 mln pojazdów. W takich wielkich miastach, jak np. Tokio samochód stał się głównym źródłem skażenia środowiska naturalnego.

Nowy program zobowiązuje lokalne organa władzy do tego, by stały się inicjatorami przechodzenia na nowy rodzaj paliwa. Ponieważ zaś spirytus metylowy jest na razie nieco droższy od benzyny, przewiduje się przeznaczanie subsydiów państwowych dla firm prywatnych i pojedynczych osób, które zdecydują się przejść na stosowanie nowego paliwa.

Według obliczeń specjalistów japońskich, zastosowanie na dużą skalę spirytusu metylowego, który otrzymuje się z gazu ziemnego, umożliwi zmniejszenie o dwadzieścia procent emisji do atmosfery dwutlenku węgla. Jak wiadomo, stał się on główną przyczyną pojawienia się na naszej planecie tzw. efektu cieplarnianego. Prócz tego, ten gatunek paliwa obniża zawartość w spalinach sadzy i tlenków azotu.

WALKA Z KRADZIEŻAMI W SKLEPACH

W Stanch Zjednoczonych co roku rejestruje się przeszło milion kradzieży w sklepach, jednakże tylko nieznaczną część złodziei udaje się aresztować.

Chociaż właściciele sklepów na dużą skalę stosują ukryte kamery telewizyjne, lustra, a także specjalne metki, uruchamiające systemy alarmowe, kiedy złodziej podejmuje próbę wyniesienia towaru ze sklepu, praktyka dowodzi, że wielu przestępców nauczyło się „wyprowadzać w pole" te pomysłowe urządzenia.

Sytuacja ta skłoniła Jerry'ego Guteresa z Denver do opracowania nowej „tajnej broni" w walce ze złodziejami sklepowymi. Stał się nią manekin z wbudowaną w prawe oko maleńką kamerą telewizyjną. Manekin może nie tylko podglądać, lecz również podsłuchiwać klientów, dzięki zainstalowanemu w nim mikrofonowi.

Ponieważ zdjęcie „Ann Droyd" jak nazwano manekin, ukazało się w wielu dziennikach amerykańskich, Guteres zatroszczył się o to, by produkowane przez niego różne typy manekinów zdecydowanie różniły się wyglądem od „prototypu".

opr. kp

Codzień miesiąc

Dziś mamy czwartek, 20 lipca. Słońce wzeszło o godz. 4.39, zajdzie zaś o 19.45.

Imieniny obchodzą

Czesław, Hieronim, Eliasz, Fryderyk, Sewer

Dyżurny synoptyk

w dniu dzisiejszym dla Łodzi przewiduje następującą pogodę: zachmurzenie duże i okresami opady, w ciągu dnia większe przejaśnienia i zanik opadów. Temp. maks. w dzień 19 st. Wiatr słaby i umiarkowany przeważnie północno-zachodni

Ciśnienie o godz. 19 wynosiło 993,8 hPa (745,5 mm), temperatura 13,8 st. C.

Z kalendarza wydarzeń

1982 — Powołanie Patriotycznego Ruchu Odrodzenia Narodowego

1944 — Wyzwolenie Chełma

1969 — Astronauci N. Armstrong i E. Aldrin wylądowali na Księżycu.

Taka sobie myśl

Od czasu do czasu trzeba odpoczywać po nieróbstwie.

Posiedzenie Rady Ministrów

Projekt nowelizacji ustawy budżetowej

Rada Ministrów przyjęła wczoraj projekt nowelizacji ustawy budżetowej na 1989 rok. Przewiduje on między innymi zwiększenie tegorocznych dochodów budżetu w stosunku do obowiązującej ustawy o 10,1 bln zł, tzn. do poziomu 27,3 bln zł oraz wydatków budżetu o kwotę 10,7 bln do poziomu 28,9 bln zł. Oznacza to, iż w porównaniu z obowiązującą ustawą budżetową projektowany deficyt zwiększyłby się nominalnie, natomiast nie wzrósłby jego procentowy udział w wydatkach, który wynosi 5,5 proc.

Budżet jest źródłem finansowania wielu dziedzin. Dotyczy to zwłaszcza finansowania płac w sferze budżetowej. Są one pochodną płacy w sferze materialnej. Duży wzrost płac w sferze materialnej wymaga więc zapewnienia dodatkowych środków na zwiększenie wynagrodzeń sfery budżetowej.

Kolejną przyczyną wzrostu budżetowych wydatków jest wyraźne zwiększenie dotacji — zwłaszcza do artykułów żywnościowych. Wynikało ono przede wszystkim z koniecznych, ale nie przewidywanych w obowiązującej obecnie ustawie budżetowej podwyżek cen skupu, dokonywanych w kwietniu. Pierwotne założenia w tej dziedzinie przekroczono o 34 proc. Dotacja do jednego kilograma mięsa wieprzowego wzrosła od stycznia do czerwca z 492 zł do 1.086 zł, jednego litra mleka z 59,6 zł do 76 zł, a 1 kg mąki z 64,8 zł do 151 złotych.

Wyższy od przewidywanego wzrost cen zwiększył również wydatki budżetu na bieżącą działalność eksploatacyjną jednostek budżetowych np. szpitali, szkół itp.

W projekcie zmiany ustawy budżetowej przewiduje się wprowadzenie regulacji zaostrzających dyscyplinę finansową, jak również zmierzających do zwiększenia dochodów budżetu oraz ograniczenia jego wydatków.

Projekt nowelizacji ustawy budżetowej zostanie skierowany do Sejmu wraz z projektem programu gospodarczego, który jest spójny z tzw. programem dostosowawczym.

W. Jaruzelski prezydentem

(DOKOŃCZENIE ZE STR. 1)

nia i dialogu, dla którego dobro narodu i Rzeczypospolitej jest i będzie wartością najwyższą. Doświadczony i sprawny polityk, o bogatym i różnorodnym dorobku w służbie społecznej, powinien zapewnić — w warunkach stabilności i bezpieczeństwa państwa — ciągłość i skuteczność ewolucyjnej realizacji głębokich, wiodących ku wolnej od kryzysowych zapaści, nowoczesnej i zasobnej Polsce. Powinien to być wytrawny mąż stanu, cieszący się rozległym i niekwestionowanym autorytetem na Wschodzie i na Zachodzie, wytrwale dążący do umocnienia miejsca i pozycji suwerennej Polski w Europie i świecie.

Takim właśnie człowiekiem jest Wojciech Jaruzelski.

DOSTOJNI POSŁOWIE I SENATOROWIE!

Jest naszym wspólnym pragnieniem, aby prezydent Polskiej Rzeczypospolitej Ludowej myślał i działał ponad interesami partii, stronnictw i ugrupowań politycznych, aby był prezydentem wszystkich Polaków. Jednocześnie wszyscy mamy świadomość, że nie ma dziś w Polsce polityka i męża stanu, którego wybór na stanowisko głowy państwa spotkałby się z powszechną aprobatą całego bez reszty społeczeństwa. Dlatego też pragnę podkreślić, że Klub Poselski PZPR, w którego imieniu mam zaszczyt przemawiać, jest głęboko przekonany, że Wojciech Jaruzelski — jeśli uzyska zaufanie Zgromadzenia Narodowego — uczyni wszystko co możliwe, aby być właśnie takim prezydentem — prezydentem wszystkich Polaków.

Następnie głos zabrał przewodniczący Obywatelskiego Klubu Parlamentarnego pos. **Bronisław Geremek**, który powiedział m.in.:

Obywatelski Klub Parlamentarny, w imieniu którego występuję, docenia znaczenie dzisiejszego posiedzenia, jak też znaczenie samego faktu powrotu do instytucji prezydenta zakorzenionej w polskiej tradycji życia publicznego.

Stoimy teraz u progu przywracania w naszym kraju wolności politycznych i demokratycznych zasad życia publicznego. Wierzymy w to, że za cztery lata odbędą się w naszym kraju wybory w pełni demokratyczne. Wierzymy w to, że przyszła konstytucja oprze powołanie prezydenta Rzeczypospolitej Polskiej na zasadzie wyborów powszechnych, w których znajdzie wyraz suwerenna wola narodu.

Obecne wybory prezydenta PRL takiego charakteru nie mają. Faktyczna decyzja leży w rękach rządzącej koalicji, dysponującej jednoznaczną większością w Zgromadzeniu Narodowym.

Czynimy własnym stanowisko Lecha Wałęsy wyrażone w oświadczeniu z 14 lipca, że wewnętrzna i międzynarodowa sytuacja Polski narzuca to, że prezydentem może zostać jedynie osoba reprezentująca rządzącą koalicję.

Obywatelski Klub Parlamentarny miał możność spotkania się z gen. Jaruzelskim i dyskutowania nad kandydaturą gen. Jaruzelskiego na urząd prezydenta. Postanowiliśmy że posłowie i senatorowie należący do Klubu Obywatelskiego mają swobodę zajęcia stanowiska w tych wyborach i że będą głosowali zgodnie ze swoim przekonaniem, zgodnie z sumieniem, zgodnie z wolą swoich wyborców.

Naszymi decyzjami nie będzie kierowała ani zapamiętałość, ani nienawiść, ani nawet poczucie niewyrównanych jeszcze rachunków, rachunków krzywd.

Chciałbym jednocześnie powiedzieć w imieniu Klubu Obywatelskiego, że wyrażamy nadzieję, że przyszły prezydent, ktokolwiek wolą większości tego zgromadzenia i wolą koalicji rządzącej zostanie, że będzie on działał na rzecz realizacji przyrzeczeń demokratyzacji na rzecz realizacji przyrzeczeń przemian w naszym kraju.

Obywatelski Klub Parlamentarny uważa za swoją powinność służbę temu procesowi przemian. Oczekujemy tego od wszystkich władz państwa. Domagać się tego będziemy od przyszłego prezydenta.

Klub Poselski Zjednoczonego Stronnictwa Ludowego — stwierdził pos. **Aleksander Bentkowski** wygłaszając oświadczenie w imieniu tego klubu — uważa wybór prezydenta za sprawę bardzo ważną. Ale klub nasz nie w całości popiera wybór generała Wojciecha Jaruzelskiego na prezydenta Polskiej Rzeczypospolitej Ludowej, bo i nie wszyscy ludowcy są przekonani, czy kolejny rząd powołany z inicjatywy prezydenta jeszcze raz nie podejmie próby wyprowadzenia kraju z kryzysu wspierając się na krzywdzie chłopa. Pamiętamy o tym, ale ludowcy chcą być parlamentarzystami w całym tego słowa znaczeniu. Dlatego z chwilą, kiedy Zgromadzenie Narodowe demokratyczną większością głosów wybierze prezydenta, kiedy złoży on ślubowanie i z tą chwilą stanie się pierwszym reprezentantem narodu, i my ludowcy otaczać go będziemy szacunkiem należnym prezydentowi suwerennego państwa.

Ludowcy, Polacy mają nadzieję — podkreślił dalej A. Bentkowski — że wybrany prezydent wzniesie się ponad podziały i różnice ideologiczne, polityczne i ekonomiczne, stanie się prezydentem wszystkich Polaków, prezydentem, którego jedynym drogowskazem jest dobro narodu i dobro ojczyzny.

Przemawiając w imieniu Klubu Poselskiego SD jego przewodniczący pos. **Jan Janowski** wyraził satysfakcję, że Zgromadzenie Narodowe po raz pierwszy od 40 lat wybiera prezydenta. W obecnych uwarunkowaniach powołany na ten urząd polityk musi być strażnikiem zarówno stabilizacji państwa, jak i procesu dochodzenia do demokracji parlamentarnej, która w czteroletniej perspektywie doprowadzi do w pełni demokratycznych wyborów. Skutkiem tego procesu musi być również bezpośrednia elekcja przez cały naród następnego prezydenta.

Poseł stwierdził dalej, że sytuacja gospodarczo-socjalna potęguje krytyczny stosunek społeczeństwa do przeszłości, zaś krytyka taka przenosi się na polityków współuczestniczących w pełnieniu władzy w minionych okresach. Utrudnia to znalezienie kandydata równocześnie zabezpieczającego interesy państwa i cieszącego się zaufaniem większości społeczeństwa.

Mówca stwierdził, że wychodząc naprzeciw uchwale CK SD popierającej kandydaturę gen. Wojciecha Jaruzelskiego, Klub Poselski SD udziela takiego poparcia. Wynika to m.in. z faktu, że kandydat na prezydenta zadeklarował poparcie realizacji najważniejszych punktów programu stronnictwa uchwalonego przez XIV Kongres.

Pos. **Józef Wójcik** w imieniu Klubu Poselskiego PAX potwierdził wyrażone już wcześniej stanowisko popierające kandydaturę Wojciecha Jaruzelskiego na urząd prezydenta PRL. Podkreślił przy tym, że nagląca potrzeba wzrostu siły polskiej państwowości oraz zapewnienia godnej i suwerennej przyszłości narodu wymagają uruchomienia wszystkich rezerw świadomości społecznej, powszechnego zaangażowania i odpowiedzialności. Światopogląd katolicki, zobowiązujący do aktywności doczesnej w imię wspólnego dobra, ma w Polsce szczególne znaczenie, jako wyraz ugruntowanych przekonań milionów Polaków. W tym kontekście — zaakcentował poseł — trzeba widzieć historyczną doniosłość tak oczekiwanego zwrotu jaki dokonał się ostatnio w stosunkach między Kościołem a państwem, i który został ukoronowany ustawą o stosunku państwa do Kościoła katolickiego oraz wznowieniem stosunków dyplomatycznych między Polską a Stolicą Apostolską. Ta głęboka zmiana wiąże się również z osobą Wojciecha Jaruzelskiego.

W Unii Chrześcijańsko-Społecznej wyniki dyskusji nad kandydaturami na urząd prezydenta długo nie były przesadzone — stwierdził pos. **Tadeusz Nowacki** przemawiając w imieniu Klubu Poselskiego UChS. Trudno bowiem jest znaleźć takiego człowieka któremu bez zastrzeżeń powierzyć można najwyższe w państwie stanowisko. Nikt z działających publicznie w kraju nie ustrzegł się od błędów. Także generał Jaruzelski. Potrafił jednak wyciągnąć wnioski. Jak sam powiedział: wielu i wiele musiało się zmienić, by czerwiec i lipiec tego roku były możliwe. Przystępując do głosowania bierzemy pod uwagę wszystkie racje — podkreślił pos. Nowacki — rację stanu, która oznacza troskę o silne i bezpieczne państwo oraz racje merytoryczne przemawiające za wyborem, w tym momencie, generała Wojciecha Jaruzelskiego. Oczekujemy, że nowo wybrany prezydent będzie prowadził politykę systematycznej realizacji ustaleń „okrągłego stołu" i w tym duchu będzie szukał rozwiązań. Mówca oświadczył, że posłowie UChS w głosowaniu nad kandydaturą na urząd prezydenta kierować się będą najlepiej pojętym poczuciem odpowiedzialności za losy ojczyzny.

Pos. **Ryszard Gajewski**, w oświadczeniu składanym w imieniu Klubu Poselskiego PZKS podkreślił m.in., iż cel dzisiejszego zgromadzenia wymaga szczególnej odwagi i rozwagi. W szczególnej sytuacji naszego kraju niezwykle istotnym jest, aby urząd prezydenta spoczął w rękach przygotowanych do jego godnego i sprawnego spełniania; aby osoba ten urząd obejmująca dawała gwarancje ewolucyjnego charakteru przemian, jakich dokonujemy i jakich musimy jeszcze dokonać. Musi to być — dodał — osoba o uznanym autorytecie w kraju i poza jego granicami.

Mówca pozytywnie zaopiniował kandydaturę gen. Wojciecha Jaruzelskiego wyrażając nadzieję, iż wznosząc się ponad partyjne spory i bieżące układy polityczne prezydent będzie zwornikiem zgody i jedności narodowej, prezydentem całego narodu.

Po godzinie 19 Zgromadzenie Narodowe przystąpiło do wyboru prezydenta. Posłowie i senatorzy wyczytywani w kolejności alfabetycznej podchodzili kolejno do urny wyborczej, oddając swój głos.

Po zakończeniu głosowania w Zgromadzeniu Narodowym. marszałek Kozakiewicz zarządził liczenie głosów przez sekretarzy zgromadzenia. Jednocześnie wezwał członków zgromadzenia by pozostali na sali, aby liczenie odbywało się w ich obecności.

Warto dodać, że po raz pierwszy po wojnie znalazła zastosowanie urna w głosowaniach w sali posiedzeń na Wiejskiej.

O godz. 21.30 pos. **Komualda Matusiak** poinformowała zgromadzenie Narodowe o wynikach głosowania. Wzięło w nim udział 549 posłów i senatorów, oddano 537 ważnych głosów. Do wyboru na prezydenta niezbędnych było w tej sytuacji 269 głosów.

Na Wojciecha Jaruzelskiego głosowało 270 posłów i senatorów.

Marszałek Mikołaj Kozakiewicz stwierdził że Wojciech Jaruzelski wybrany został prezydentem Polskiej Rzeczypospolitej Ludowej.

Wiadomość o tym przyjęto na sali oklaskami.

Zgromadzenie Narodowe przyjęło protokoł z części wyborczej z tych obrad, przedstawiony przez sekretarza — pos. **Jerzego Piechotę** (PZPR). Do protokołu zgłosił poprawkę pos. **Jan Rokita** (OKP) — wskazując, że zgodnie z określeniami przewodniczącego zgromadzenia wymagana do wyboru prezydenta bezwzględną większość wynosi połowę ważnie oddanych głosów plus jeden — a więc 270 (i tyle uzyskał W. Jaruzelski), a nie 269, jak stwierdzono w protokole z obliczania głosów. W głosowaniu Zgromadzenie Narodowe przyjęło tę poprawkę.

Po przerwie do sali, gdzie obradowało Zgromadzenie Narodowe przybył Wojciech Jaruzelski. Zajął on miejsce za stołem prezydialnym z lewej strony marszałka, który stwierdził: „Sejm Polskiej Rzeczypospolitej Ludowej wybrał obywatela w dniu dzisiejszym prezydentem Polskiej Rzeczypospolitej Ludowej. Czy obywatel wybór ten przyjmuje?" Przyjmuję — padła odpowiedź.

Następnie Wojciech Jaruzelski, trzymając prawą rękę podniesioną a lewą na konstytucji, złożył ślubowanie.

Następnie głos zabrał prezydent PRL.

(Wystąpienie W. Jaruzelskiego publikujemy oddzielnie).

Po odczytaniu przez sekretarza protokołu z końcowej części obrad, o godz. 22.55 marszałek Mikołaj Kozakiewicz ogłosił rozwiązanie Zgromadzenia Narodowego.

Konferencja prasowa J. Onyszkiewicza

Bezpośrednio po ogłoszeniu wyników wyboru prezydenta z dziennikarzami spotkał się na konferencji prasowej pos. **Janusz Onyszkiewicz** (OKP). Odczytał on przedstawicielom prasy oświadczenie podpisane przez Lecha Wałęsę:

„W dniu dzisiejszym generał Wojciech Jaruzelski został przez Zgromadzenie Narodowe wybrany prezydentem PRL. „Solidarność" i skupione wokół niej środowiska opozycyjne zdecydowały się podjąć współpracę z nowo wybranym prezydentem mając na celu ewolucyjne przekształcenie rzeczywistości politycznej, społecznej i gospodarczej w Polsce. Zdajemy też sobie sprawę z wewnętrznych i zewnętrznych uwarunkowań politycznych które sprawiają że w obecnej chwili prezydentem mogła zostać jedynie osoba reprezentująca koalicję rządowo-partyjną. Mamy świadomość że wybór ten może nie odpowiadać wielu naszym rodakom, zarówno z uwagi na osobę generała Wojciecha Jaruzelskiego, jak i z uwagi na tryb wyboru dokonanego głosami ciała przedstawicielskiego odzwierciedlającego swoim składem umowę polityczną „okrągłego stołu" lecz nie odpowiadającego rzeczywistym preferencjom i opcjom politycznym społeczeństwa.

Oczekujemy od nowego prezydenta, że tym bardziej wykorzysta on swój urząd dla kontynuowania a nawet przyspieszenia przemian zachodzących w Polsce, że przyczyni się on do wprowadzenia w życie ustaleń ‚okrągłego stołu' i że realizować będzie politykę polskiej racji stanu, wykraczającą poza partykularne interesy jednej partii. Spoczywa na nim także obowiązek doprowadzenia do wolnych wyborów parlamentarnych w ciągu najbliższych 4 lat oraz do powszechnych wyborów prezydenckich w następnej kadencji.

Ostateczna ocena jaką historia wystawi generałowi Jaruzelskiemu zależy w głównej mierze od jego postawy w najbliższych latach".

Komentując wyniki głosowania, J. Onyszkiewicz zwrócił uwagę, że oddano pewną liczbę głosów nieważnych oraz że pewna liczba osób zdecydowała się po prostu nie brać udziału w głosowaniu z najrozmaitszych powodów. Nieobecnych było trzydzieści kilka osób, to też mogło jakoś zaważyć na ostatecznym wyniku. Ale wynik jest — powiedział — i my ten wynik uznajemy, uznajemy generała Jaruzelskiego za prezydenta i będziemy z nim współpracowali tak, jak było to deklarowane w przedstawionym oświadczeniu.

Zapytany dosłownie: ‚Czy w tej sytuacji premier będzie wasz? pos. Onyszkiewicz podkreślił że osobiście w to wątpi. Tak jak wyczuwam atmosferę w Obywatelskim Klubie Parlamentarnym — dodał — to większość jest przeciwko tej koncepcji i nic się tu nie zmieniło.

(PAP)

24 godziny

W KOMBINACIE CEMENTOWO-WAPIENNICZYM „Warta" w Działoszynie odbyło się nadzwyczajne posiedzenie Komitetu Wykonawczego Federacji NSZZ Pracowników Przedsiębiorstw Wiążących Materiałów Budowlanych. W obradach uczestniczył przewodniczący OPZZ — Alfred Miodowicz.

PLENUM KOMITETU CENTRALNEGO KPZR poświęcone problemom narodowościowym przełożone zostało na wrzesień — poinformował o tym Giennadij Gierasimow podczas środowej konferencji prasowej w radzieckim MSZ. Plenum to, którego termin wielokrotnie już przesuwano, miało się zebrać pod koniec lipca.

ORGANIZACJA WYZWOLENIA PALESTYNY poinformowała w środę, iż wyraziła zgodę na spotkania między przedstawicielami Palestyńczyków z okupowanego zachodniego brzegu Jordanu i ze strefy Gazy oraz przedstawicielami władz izraelskich. Wszystkie tego rodzaju spotkania odbywają się za wiedzą i zgodą kierownictwa OWP.

Opr. kp

Czy Papandreu zdefraudował?

Parlament grecki podjął decyzję utworzenia specjalnej komisji ds. zbadania ewentualnego zaangażowania byłego premiera kraju, przywódcy partii Ogólnogrecki Ruch Socjalistyczny (PASOK) Andreasa Papandreu w wielki skandal finansowo-polityczny — „sprawę Koskotasa". Komisja w ciągu dwóch miesięcy powinna przeanalizować wysunięte przeciwko A. Papandreu i czterem ministrom jego rządu zarzuty dotyczące przywłaszczenia dużych kwot pieniędzy, a następnie przedłożyć swoje wnioski parlamentowi.

Strajki górników w Kuzbasie i Donbasie

Nadal utrzymuje się napięta sytuacja w górniczych zagłębiach węglowych w Kuzbasie i Donbasie. W Kuzbasie strajk górników trwa już od 10 lipca i bierze w nim udział około 180 tys. osób. W niedzielę, 16 lipca, do strajku przyłączyli się górnicy z zagłębia donieckiego.

We wtorek w Kuzbasie strajkowało 160 kopalń i innych zakładów pracy, a w Donbasie około 30 kopalń.

W Kuzbasie przebywa specjalna komisja, na której czele stoi członek Biura Politycznego, sekretarz KC KPZR N. Sulnikow. We wtorek komisja przeprowadziła rozmowy z przedstawicielami obwodowego komitetu strajkowego. W wyniku tych rozmów komitet strajkowy zaproponował wszystkim komitetom strajkowym w innych miastach Kuzbasu przerwanie strajku.

Z informacji napływających z Kuzbasu wynika jednak, że apel ten został odrzucony przez górników. Prace wznowiono tylko w niektórych kopalniach w Miezdurieczensku i w mieście Myski.

M. Gorbaczow ostrzegł, iż ZSRR stanie w obliczu bardzo poważnych następstw politycznych i gospodarczych, jeśli trwające obecnie strajki górników w Donbasie i w Kuzbasie obejmą także inne gałęzie przemysłu. Przemawiając na naradzie aktywu partyjnego KPZR na Kremlu Gorbaczow określił powstałą w wyniku strajków sytuację jako bardzo poważną. Poinformował, że trwają rozmowy z górnikami specjalnej komisji rządowej, a wszelkie decyzje w sprawie zaspokojenia żądań strajkujących zostaną rozszerzone na inne rejony górnicze. W Kuzbasie większość komitetów strajkowych opowiedziała się za wznowieniem pracy o północy czasu moskiewskiego po zapewnieniach komisji rządowej, iż większość ich żądań zostanie spełniona.

KRONIKA WYPADKÓW

15.20. Na ul. Kilińskiego 112 wjeżdżająca w bramę fiatem 126 Krystyna K. potrąciła idącego chodnikiem Tadeusza O., lat 39, który doznał stłuczeń.

15.30. Na ul. Mickiewicza jadący lewym pasem jelcz prowadzony przez Eugeniusza Z. spowodował karambol 7 samochodów. Łączne straty obliczono na 1,7 mln zł.

16.45. Na ul. Kilińskiego 227 Jan N. lat 50, wszedł nagle na jezdnię, gdzie potrącony został przez samochód „Renault". Pieszy doznał pęknięcia kości strzałkowej.

W dniu 18 bm. o godz. 15.30 na skrzyżowaniu ulic Mickiewicza i Kościuszki rowerzysta uderzył w tył samochodu. Świadkowie tego wypadku, a szczególnie kierowca rozmawiający z rowerzystą jadący fiatem proszeni są do WRD WUSW w Łodzi ul. Żeromskiego 88, tel. 57-16-62.

Wczoraj w godzinach 17.20—17.58 nastąpiła przerwa w dopływie energii elektrycznej w niektórych budynkach na Retkini. Dzwoniący do naszej redakcji nocnej czytelnicy ubolewali, iż nie mogą oglądać posiedzenia Zgromadzenia Narodowego. (kl)

·SPORT·SPORT·

ŁKS przegrał z Koroną 4:5

Widzew powrócił z Hanoweru

Łódzcy pierwszoligowcy szlifują formę przed jesienną rundą spotkań w ekstraklasie. Piłkarze ŁKS po zgrupowaniu w Straszęcinie koło Dębicy, w drodze powrotnej do Łodzi rozegrali jeszcze jeden mecz kontrolny. Tym razem Leszek Jezierski wybrał na sparringpartnera kielecką Koronę. **Spotkanie zakończyło się porażką ŁKS 4:5 (2:1).**

Bramki dla ŁKS zdobyli: **Zieber** — 2 oraz po jednej — **Grad i Stefański. Łódzki zespół zdecydowanie przeważał, prowadząc nawet 4:2. Potem jednak piłkarze ŁKS zwolnili tempo gry, dając się zaskoczyć przeciwnikowi.**

W sobotę i niedzielę czeka piłkarzy ŁKS kolejny, ważny sprawdzian jakim będzie udział w dorocznym turnieju w Skarżysku Kamiennej. **Obok ŁKS w imprezie tej wystąpią: warszawska Legia, Jagiellonia Białystok oraz jedenastka z Gruzji Dynamo Batumi.** Gruzini spotkają się ponownie z ŁKS w czasie przyjazdu do Łodzi. Będzie to już ostatni sprawdzian pierwszoligowców z al. Unii **którzy 29 lipca na własnym stadionie zainaugurują sezon jesiennych potyczek o punkty w ekstraklasie z GKS Katowice.**

Widzew przebywał przez tydzień w RFN uczestnicząc w międzynarodowym turnieju w Hanowerze. **W imprezie tej wystąpiły obok gospodarzy jedenastki Hannover 96, szósty zespół ekstraklasy tureckiej Gucu Ankara, olimpijska reprezentacja ZSRR oraz Bayer Luendingen i trzecioligowa drużyna RFN 1SV Garbsen.**

Widzewiacy rozpoczęli od wysokiego zwycięstwa nad Hanowerem 96 5:0 (0:0), a bramki dla łódzkiej drużyny uzyskali: **Wraga 2** oraz **Bayer, Putek** (z karnego) i **Myliński.** W drugim spotkaniu Widzew miał za przeciwnika zespół turecki ulegając 0:1 (0:0). Spotkanie to toczyło się pod znakiem wyraźnej przewagi Widzewa. Potwierdziła się raz jeszcze stara piłkarska maksyma: jak się nie wykorzystuje znakomitych sytuacji, często przegrywa się mecz. Tak się stało w pojedynku z tureckim zespołem. **A warto zaznaczyć, że łodzianie mieli w tym spotkaniu aż 7 tzw. stuprocentowych sytuacji strzeleckich.** W drugim meczu „grupy widzewskiej" Hannover 96 pokonał Gucu Ankara 4:1 (2:0) i... nie przystąpił do spotkania finałowego, udając się na mecz Pucharu Lata do Ostravy.

W tej sytuacji do meczu o I miejsce w turnieju przystąpili Turcy mając za przeciwnika Bayer Luendingen, który zremisował z „olimpijską" ZSRR 1:1 i wygrał z TSV Garbsen 5:3.

Mecz finałowy wygrał Bayer 7:1 (3:0). Natomiast spotkania o trzecie miejsce organizatorzy turnieju nie zaplanowali.

Na zakończenie pobytu w RFN, widzewiacy rozegrali sparring z miejscowym drugoligowym zespołem Meppen remisując 1:1 (1:1), a bramkę zdobył dla Widzewa — **Wraga.**

Łodzianie grali w czasie turnieju w Hanowerze w składzie: **Zajda — Przybyś, Podsiadło, Wewiór, Cisek — Michalewicz, Putek, Myliński, Szulc — Bayer, Wraga.**

Dziś treningi w klubie, w piątek wyjazd do Katowic i pobyt w ośrodku tamtejszego GKS przy ul. Ceglanej. **Przewidziano sparringi z GKS (najprawdopodobniej w nadchodzącą sobotę) i chyba z Górnikiem Zabrze (w poniedziałek). Powrót 25 bm. i wyjazd na inauguracyjny mecz pierwszoligowy do Lublina.**

* * *

Wyjątkowo dużo spotkań kontrolnych rozgrywają piłkarze beniaminka z Sosnowca. Zagłębie ma już za sobą kilkanaście spotkań kontrolnych. Ostatnio sonowiczanie spotkali się z I-ligowym zepołem CSRS Duklą z Bańskiej Bystrzycy, kończąc mecz remisem 2:2.

Ale grali także rywale łódzkich drużyn w I kolejce ekstraklasy. Motor Lublin zremisował w Łęcznej z drugoligową drużyną węgierską Banyasz Oroszlanyi 0:0, a GKS Katowice też uzyskał remis 1:1 z Duklą Bańska Bystrzyca.

W meczu Pucharu Lata Wisła Kraków pokonała Beitar Tel Aviv 4:0 (3:0), a bramki zdobyli: Jelonek — 2, Motyka i Lipka.

(wrób.)

W SKRÓCIE

Ośnieżone Tatry i sportowe Zakopane pożegnały wczoraj Andrzeja Gąsienicę Roja, który spoczął w rodzinnym grobowcu na Nowym Cmentarzu w Zakopanem.

W towarzyskim meczu piłkarskim rozegranym w Halmstad reprezentacja NRD pokonała miejscowy zespół I ligi szwedzkiej BK 4:1 (2:1).

Owacyjnie powitana została w Kassel (RFN) Sztafeta Pokoju podążająca z Paryża do Moskwy. Uczestniczy w niej wielu utytułowanych sportowców, medalistów igrzysk olimpijskich, mistrzostw świata i Europy.

Dwie rozstawione zawodniczki odpadły już w I rundzie tenisowego turnieju Virginia Slims w Newport.

P. Fendick (nr 4) przegrała z Hu Na 6:3, 5:7, 1:6, a A. Frazier (nr 5) z M. Jaggard 3:6, 0:6.

W meczu rozgrywek Intertoto grupy IV Admira Wacker Wiedeń pokonała Broendby Kopenhaga 5:0 (3:0)

FC Kaiserslautern jako jedyny zespół spośród 18 występujących w ekstraklasie piłkarskiej RFN zaprezentuje się w zbliżającym sezonie bez „cudzoziemców".

„Sokół" w Drzonkowie

W 120-lecie powstania Towarzystwa Gimnastycznego „Sokół" oraz 50 rocznicy napaści hitlerowskiej na Polskę w Zielonej Górze w dniach 8—10 września zorganizowany zostanie Światowy Zlot „Sokoła"

Głównym animatorem tej imprezy jest niestrudzony Zbigniew Majewski.

W programie zlotu są m.in. sesja naukowa o tradycjach i współczesności „Sokoła" oraz wiele imprez sportowo-rekreacyjnych. Będzie też można zdobywać odznakę, której pomysłodawcą jest także Majewski: „Sprawny — twardy — samodzielny".

EXPRESS LOTEK

10, 24, 29, 33, 36

SUPER LOTEK

15, 19, 23, 26, 29, 33, 43

Fignon znów na czele

Wielu obserwatorów Tour de France uważało, że najważniejsze rozstrzygnięcia zapaść mogą podczas 17 etapu. O trudach tej górskiej wspinaczki najlepiej świadczy fakt, że zwycięzca etapu pokonał 165 km z przeciętną prędkością niewiele ponad 31 km/godz. Na mecie w Alpe d'Huez jako pierwszy zjawił się dość niespodziewanie Holender G.-J. Theunisse. Ze stratą 1,09 finiszowali P. Delgado (Hiszpania) i L. Fignon (Francja). 2.08 stracił A. Rondon (Kolumbia), 2.23 jadący w żółtej koszulce G. Lemond, 2.31 Hiszpan M. Lejarreta. Pozostali zawodnicy również przyjeżdżali na metę pojedynczo lub w dwu-, trzyosobowych grupkach.

Etap miał więc dwóch bohaterów. Jednym był L. Fignon, który zdołał odzyskać żółtą koszulkę, drugim Holender Theunisse, zwycięzca tego etapu.

Redaktor depeszowy KRZYSZTOF PASIKOWSKI Redaktor techniczny JERZY KLIMA

W ŁWP

Podziękowanie za wieloletnią pracę

Wczoraj z okazji zbliżającego się Święta Odrodzenia odbyło się spotkanie pracowników Łódzkiego Wydawnictwa Prasowego, w czasie którego dyrektor naczelny ŁWP — **Andrzej Mikołajczyk** złożył serdeczne podziękowania długoletnim pracownikom wręczając im listy gratulacyjne.

Wśród wyróżnionych znaleźli się m.in. dziennikarze z redakcji „Dziennika Łódzkiego". Jubileusz 40-lecia pracy dziennikarskiej obchodził red. JERZY STEFKO, zaś 30-lecia red. JERZY KLIMA.

W uroczystości wzięła udział wiceprezes Zarządu Głównego RSW „Prasa — Książka — Ruch" — **Alina Tepli.**

(j. kr)

Rozwiązanie krzyżówki

z 8 lipca 1989 r.

POZIOMO. Kapot, fortel, alegat, Asnyk, skorek, sarmat, parawan, brawo, idiom, kilowat, Anszan, malaga, wąska, sjesta, tanina, ruina.

PIONOWO: Konkurencja, sier, klaka, Poniatowski, taksa, cedr, fatamorgana, epoka, Anita, inwar, Amata, ZASP, Luna.

NAGRODY KSIĄŻKOWE WYLOSOWALI: Tomasz Strzelecki Pabianice, ul. Marchlewskiego 13/43, **Janina Godlów**, Łódź, ul. Zawiszy 23/25, **Paulina Michalska** Warszawa, ul. Żelazna 16/73, **Leon Kwiecik** Łódź, ul. Gdańska 24/12, **Czesława Dylewska** Łódź, ul. Umińskiego 2/69.

Odbiór nagród w sekretariacie naszej redakcji. (ka)

MPK INFORMUJE,

że w dniu 21 lipca 1989 roku do godziny 18 w związku z robotami torowymi na al. Mickiewicza od ul. Kilińskiego do ul. Promińskiego częściowej zmianie ulegną trasy następujących linii tramwajowych:

18 — z Widzewa do skrzyżowania ulic Armii Czerwonej — Promińskiego bez zmian, następnie ulicami: Promińskiego, Dąbrowskiego, Kilińskiego, al. Mickiewicza na właściwą trasę. (W godzinach 8.30 do 13 do Zabłenia).

14 — z Dąbrowy do skrzyżowania ulic Dąbrowskiego — Promińskiego bez zmian, następnie ulicami: Dąbrowskiego, Kilińskiego, al. Mickiewicza na właściwą trasę.

25 — z Widzewa do skrzyżowania ulic Armii Czerwonej — Kopcińskiego bez zmian, następnie ulicami: Kopcińskiego, Narutowicza, Kilińskiego, Obr. Stalingradu, al. Włókniarzy na właściwą trasę.

Zmiana tras obowiązuje w obu kierunkach jazdy. Za wycofane tramwaje z al. Mickiewicza od ul. Kilińskiego do ul. Promińskiego zostanie uruchomiona autobusowa komunikacja zastępcza. Autobusy komunikacji zastępczej zatrzymywać się będą na wysokości przystanków tramwajowych po trasie oraz na przystanku autobusowym na al. Mickiewicza za skrzyżowaniem z ul. Kilińskiego w kierunku wschodnim i na przystanku PKS na ul. Kopcińskiego przy ul. Armii Czerwonej.

Przepraszamy pasażerów za utrudnienia w podróżowaniu.

5050-k

Fotel wreszcie zajęty

(DOKOŃCZENIE ZE STR. 1)

słów, że wszystko to „przerabiano" już w klubach. Okazało się, że w najbardziej kontrowersyjnych sprawach, które w projekcie regulaminu ujęto wariantowo przed Zgromadzeniem Narodowym nie dogadano się. Teraz więc dochodziło do ostrych spięć i głosowano nad wszystkim, co tylko można było poddać pod głosowanie (nawet nad tym, który z wariantów rozpatrywać jako pierwszy). Chwilami aż odnosiło się wrażenie, że gubił się w tej teoretycznej dyskusji sam przewodniczący obradom zgromadzenia marszałek Mikołaj Kozakiewicz.

Zwyciężyła opcja posłów koalicyjnych, że kandydat na prezydenta nie będzie odpowiadał na pytania członków Zgromadzenia Narodowego, a jedynie przedstawiciele klubów złożą stosowne oświadczenia oraz, że prezydent zostanie wybrany w głosowaniu imiennym za pomocą kartek. Wcześniej zdecydowaną większością głosów 409 przeciw 130 odrzucono wariant by głosowanie było tajne. Jednak poparcie aż 267 posłów (głównie „Solidarności") miała koncepcja wyboru prezydenta poprzez składanie przez członków Zgromadzenia Narodowego ustnego oświadczenia. Gdy została przegłosowana 280 głosami, pojawił się następny problem, w którym na dłużej ugrzęźnięto — kwestia jawności wobec opinii publicznej kto jak głosował — optował za tym OKP. W rezultacie przyjętej na wniosek posłanki z ZSL i przegłosowanej koncepcji (odwołała się ona do regulaminu zgromadzenia z 1922 r.) dowiemy się tego z publikacji w diariuszu sejmowym. Po przerwie w czasie której zgłoszono kandydaturę gen. W. Jaruzelskiego na prezydenta, nastąpiły oświadczenia przewodniczących poszczególnych klubów poselskich. Nie było w wielu z nich gładkich, „uczesanych" stwierdzeń. Bo i jak to celnie wyraził jeden z posłów: nie ma osoby publicznej, która cieszyłaby się poparciem wszystkich. Także więc i pod tym względem robi się w naszym kraju normalniej bez udawania fałszywej jedności moralno-politycznej narodu. Nie ma takiej, więc i związana z tym różnica zdań oraz emocje ujawniły się i przy samym akcie głosowania. „Byłem, jestem i będę za Wałęsą" powiedział wrzucając kartkę pos. Jan Janowski (OKP). Zaś w imieniu nieobecnego pos. Marka Jurka (OKP) odczytano oświadczenie, że jego absencja jest spowodowana faktem, iż nie będzie głosował na jednego kandydata. Takich sytuacji było więcej. Co więc zwyciężyło? — najważniejsze okazało się być przeświadczenie któremu także dali wyraz przemawiający przedstawiciele klubów. Głowa państwa musi być prezydentem wszystkich Polaków. Musi stanowić gwarancję stabilizacji Polski i dalszych demokratycznych reform w kraju. W tym punkcie, pomijając sam wyraz głosowania wszyscy członkowie zgromadzenia osiągnęli, co ma największą wagę, zgodę.

EWA ŁUKASIEWICZ

Dla potrzeb indeksacji

Wskaźniki GUS

Zgodnie z projektem ustawy o indeksacji indywidualnych wynagrodzeń Główny Urząd Statystyczny informuje, że wzrost cen detalicznych towarów i usług konsumpcyjnych pomiędzy marcem br. a czerwcem br. wynosi 24,9 proc. Dodatkowo podaje się, że w tymże okresie ceny żywności wzrosły o 31 proc., napojów alkoholowych o 17,4 proc., towarów nieżywnościowych o 24,2 proc. oraz usług o 20,5 proc.

Dokonano także ponownego przeliczenia wzrostu cen w I kwartale br. Wyniósł on 29,4 proc. — czyli był o 1 proc. wyższy niż obliczono wcześniej. Dlatego wskaźnik cen dla potrzeb indeksacji płac w III kwartale podwyższa się o 1 proc. do poziomu 25,9 proc. Wskaźnik ten pomnożony przez 0,8 stanowi podstawę korekty stawek indywidualnych wynagrodzeń.

Wzrost cen w II kwartale br., w stosunku do przeciętnego poziomu cen z I kwartału br. wynosi 26,6 proc. Wskaźnik ten pomnożony przez współczynnik 0,9 będzie stanowił podstawę korekty norm wynagrodzeń wolnych od podatku dochodowego.

Sprawa śmierci ks. Zycha

Konferencja prasowa w prokuraturze w Elblągu

W Prokuraturze Wojewódzkiej w Elblągu odbyła się wczoraj konferencja prasowa na temat dotychczasowych ustaleń w śledztwie dotyczącym okoliczności i przyczyn nagłego zgonu ks. Sylwestra Zycha.

Prowadzący tę sprawę zastępca prokuratora rejonowego w Elblągu Wojciech Mazurek powiedział że informację o znalezieniu w nocy z 10 na 11 lipca przy budynku dworca PKS w Krynicy Morskiej zwłok mężczyzny o nie ustalonych personaliach otrzymał dyżurny prokurator elbląskiej prokuratury rejonowej. Zarządził przewiezienie ich do prosektorium szpitala w Elblągu w celu przeprowadzenia sekcji. Od razu też zostało rozpoczęte postępowanie mające ustalić tożsamość i okoliczności zgonu mężczyzny. Po sekcji prok. Mazurek osobiście odebrał z prosektorium probówkę z krwią zmarłego i słoik z wycinkami jego narządów do szczegółowych badań.

Po ustaleniu, że zmarłym jest ks. Zych, zwłoki pokazano jego siostrom, które to potwierdziły.

Druga sekcja zwłok została wykonana 14 bm. w Zakładzie Medycyny Sądowej Akademii Medycznej w Gdańsku pod kierunkiem prof. Stefana Raszei. Obecni byli przedstawiciele diecezji gdańskiej oraz pełnomocnik rodziny. Jej wyniki pokrywają się z ustaleniami poczynionymi podczas sekcji w Elblągu. Wykazała ona, że w krwi zmarłego znajduje się jeszcze 3,5 promille alkoholu, a w moczu 4,1 prom. Pobrano materiał do badań toksykologicznych w Instytucie Ekspertyz Sądowych w Krakowie oraz histopatologicznych w ZMS AM w Gdańsku. Wyniki będą znane w przyszłym tygodniu.

Do tej pory przesłuchano w tej sprawie 29 osób. Dwaj kelnerzy i barmanka z baru „Riviera" w Krynicy Morskiej stwierdzili, że widoczny na okazanym im zdjęciu pośmiertnym ks. Zych był w barze 10 lipca od godz. ok 22 do ok 1.30 — 2.00 następnego dnia — w towarzystwie mężczyzny o siwych, wręcz białych włosach i sumiastych wasach. Wypili w tym czasie sporo alkoholu. Kim był ów białowłosy mężczyzna w średnim wieku i raczej tęgiej budowy ciała tego dotychczas nie ustalono. Jego rysopis i portret pamięciowy został przekazany do prasy, a poszukiwania mają zasięg ogólnokrajowy.

Trwają intensywne działania, ażeby ustalić co ks. Zych robił krytycznego dnia w Krynicy Morskiej — z kim kontaktował się, a zwłaszcza jak przebiegała ostatnia godzina jego życia, a także co z sobą miał — jakie przedmioty i dokumenty ile pieniędzy i co się z tym stało. Poszukuje się przede wszystkim szarej torby tekstylnej i czarnej saszetki skórzanej noszonej na pasku na ramieniu.

O wszystkich ustaleniach w sprawie zgonu ks. Zycha opinia publiczna jest i będzie informowana na bieżąco — zapewnił prok. Mazurek, a potwierdził to prokurator wojewódzki Antoni Dykowski.

Uczestniczący w konferencji biegły sądowy dr **Władysław Fitobor**, który dokonał sekcji zwłok w Elblągu powiedział, że w organach zmarłego nie występowały żadne poważniejsze zmiany o charakterze chorobowym. Zapytany o nakłucia, które stwierdził na niektórych partiach jego ciała, odpowiedział że ich charakter i pochodzenie ustalą badania wycinków pobranych z tych miejsc. Same tylko oględziny gołym okiem nie stanowią podstawy do formułowania opinii. Potwierdził, że wyniki obu sekcji są bardzo zbieżne, a otarcia niektórych fragmentów naskórka mogą być następstwem mycia zwłok po pierwszej sekcji i przemieszczania ich w prosektoriach w Elblągu i Gdańsku. Ostateczną opinie o przyczynach zgonu ks. Zycha można będzie sformułować po otrzymaniu wyników badań toksykologicznych i histopatologicznych.

Na zakończenie konferencji prokurator wojewódzki podkreślił że działania mające wyjaśnić wszystkie okoliczności wiążące się ze zgonem ks. Zycha są i będą energicznie kontynuowane. Zaznaczył przy tym, że prokuratura jest organem niezawisłym i niezależnym, co oznacza, że dąży do ustalenia obiektywnej prawdy. Zapowiedział również że po ostatecznym zakończeniu postępowania w tej sprawie zostanie zwołana następna konferencja prasowa.

Dzisiaj w radiu i TV

CZWARTEK, 20 LIPCA

PROGRAM I

9.00 Lato z radiem. 11.57 Komunikaty. 11.59 Sygnał czasu i hejnał. 12.05 Magazyn „Z kraju i ze świata". 12.30 Radio Artel. 12.31 Muzyka folklorem malowana. 12.45 Rolniczy kwadrans. 13.00 Komunikaty 13.05 Radio kierowców. 13.30 Bel canto dla wszystkich: Placido Domingo — na nowych płytach (II). 14.05 Magazyn muzyczny. 16.05 Muzyka i aktualności. 17.00 Gwiazdy o sobie.. 17.30 Z bliska i z daleka. 17.50 Kto tak pięknie gra — orkiestra Stefana Rachonia. 18.05 Radiowy Klub Zwolenników Reformy. 18.20 Koncert dnia 19.00 Magazyn „Z kraju i ze świata" 19.25 Kronika spartakiady młodzieży. 19.33 Radio dzieciom — „Pożyczalscy pomszczeni", odc. 20.07 Na marginesie wydarzeń 20.10 Odpowiedzi na listy. 20.15 Koncert życzeń. 20.40 W kilku taktach, w kilku słowach. 20.45 Bohumil Hrabal — „Obsługiwałem angielskiego króla" — odc. 21.00 Komunikaty. 21.05 Kronika sportowa 21.30 Turniej orkiestr radiowych pod red. Antoniego Wrońskiego 22.05 Na różnych instrumentach. 22.15 profesorowie i ich uczniowie: 23.00 Dziennik i informacje sportowe 23.30 Jazzowe granie Andrzeja Jaroszewskiego. 23.55 Północ poetów.

PROGRAM II

11.00 Zawsze po jedenastej. 11.10 Muzyczny non stop cz. I. 11.40 Z malowanej skrzyni. 12.05 Muzyczny non stop cz. II. 12.40 Muzyczne intermezzo. 13.00 Wiad. 13.05 **Serwis informacyjny (Ł). 13.10 Lato w fabryce — aud. Wojsława Rodackiego (Ł).** 13.20 Europejskie tournee Szczecińskiej Opery i Operetki. 14.00 Muzyka młodych. 14.50 Pamiętniki i wspomnienia: Irena Solska „Wspomnienia i listy" — odc. 8. 15.00 Album operowy — Z oper Karola Marii Webera. 15.30 Nowości krajowej fonografii: Jazz Band Ball Orchestra. **16.00 Rozwiązanie zagadki muzycznej Radjoranka (Ł). 16.05 Kompaktowa kolekcja muzyki poważnej (utwory O. Respighiego) — opr. Anna Kolasa (Ł).** 17.05 **Aktualności dnia (Ł).** 17.15 Dzieła, style, epoki — transmisja z Poznania. 18.15 John Hutton — „Herriott Street 29" — odc. 18.25 Reklama. 18.30 Wakacyjny Klub Stereo. 19.30 Wieczór w filharmonii 21.00 Wiad. 21.05 Wieczorne refleksje 21.10 Od ragtime'u do swingu. 21.20 Wieczór literacko-muzyczny. 21.30 „Edda poetycka — Pieśń Najwyższego" — cz II. 22.00 Słuchajmy razem — zaprasza Jerzy Jop. 23.00 Władysław Terlecki „Drabina Jakubowa" — odc. 23.20 Nowe nagrania radiowe. 24.00 Głosy, instrumenty, nastroje. 0.50 Miniatura literacka „Damą być" — odc. 0.55 Wiad.

PROGRAM III

11.30 Muzyka w dawnym stylu. 12.00 Serwis Trójki. 12.05 W tonacji Trójki. 13.00 Barry Fantoni — „Perkusjsta" — odc. 4. 13.10 Powtórka z rozrywki 14.00 Lato w filharmonii: Polskie koncerty 15.00 Serwis Trójki. 15.05 Między Taganką a Arbatem — radziecka scena muzyczna. 15.40 Posłuchać warto. 16.00 Zapraszamy do Trójki. 19.00 „Dumny Pan Hrabia" — aud. 19.30 Złote lata bossanovy. 19.50 Andre Brink — „Sucha biała pora" — odc 20.00 Studio nagrań. 20.45 Z archiwum prof. Wacława Kubackiego — cz. I. 21.00 Fermata — magazyn publicystyki muzycznej pod red. Krystyny Kępskiej. 21.45 Z archiwum Wacława Kubackiego — cz. II. 22.05 24 godziny w 10 minut i informacje sportowe. 22.15 Blues wczoraj i dziś. 22.45 Z archiwum prof. Wacława Kubackiego — cz. III. 23.00 Opera ty-

PROGRAM IV

11.00 Wiad. 11.05 Dom i świat — aud. 11.35 „Monogramista J. K." — aud. 12.30 Wojenne losy Polaków. 13.00 Popołudnie młodych. 16.20 Concertare — znaczy — koncertować. 17.10 Co nowego na Wiejskiej? 17.40 W ludowych rytmach. 17.47 Radio Artel. 17.50 Widnokrąg. 18.20 Z płytą przez świat. 18.30 Język francuski — lekcja 18. 18.45 Chwila muzyki. 18.50 Studio ekspertów — Dziś pytanie — dziś odpowiedź. 19.30 Wiad. 19.35 Lektury Czwórki — Jean Paul Crespelka „Montparnase w latach 1905—1930". 19.45 Kameralistyka jazzowa — Zbigniew Namysłowski 20.00 Opinie. 20.10 Z teki kompozytorskiej Jacka Mikuły. 20.25 „Trop" — mag. Redakcji Reportaży. 20.40 Z nagrań zespołu Fly Ensamble. 20.50 Dagerotyp rodzinny. 21.10 Album płytowy 22.00 Wieczór muzyki i myśli. 23.20 Śpiewa Krystyna Prońko. 23.27 Jutro w programie... 23.30 Wiad. 23.35 Rozważania. 23.50 Muzyka przed północą.

TELEWIZJA

PROGRAM I

8.50 Domator — Witaminy w słoiku
9.00 Kino Teleferii: „Vasco da Gama ze wsi Rupcza" (4) — „Nielegalny pasażer" — serial przyg. prod bułg.
10.00 DT — wiadomości
10.10 Kronika Ogólnopolskiej Spartakiady Młodzieży
10.20 „Kojak w Budapeszcie" — film fab. prod. węg.
16.50 „Tradycje w barwie i orężu wojskowym" — wojskowy program hist.
17.15 Teleexpress
17.30 „Czterdziestolatek" — serial TP
18.30 „Twente" — film dok. A. Wojnacha
18.50 10 minut
19.00 Dobranoc: „Cypisek, syn rozbójnika Rumcajsa"
19.10 „Teraz" — tygodnik gospodarczy
19.30 Dziennik
20.05 „Na własną rękę" — film krymin. prod. franc.
21.35 Kroniki PAT — Tak było...
21.50 Pegaz
22.40 Zoe Coleman — recital piosenkarki z Wielkiej Brytanii
23.05 DT — echa dnia.

PROGRAM II

18.00 Wiadomości (Ł)
18.30 „Strachy na Lachy" — serial animowany prod. ang.
19.00 „Gwiazdą być?" — „Miss Polonia od kuchni" — rep.
19.30 „Świat roślin" (4) — „Rośliny lecznicze" — czechosłowacki serial przyrodniczy
20.00 Wielki tenis
21.00 Ekspres reporterów
21.30 Panorama dnia
21.45 Kino studyjne Dwójki: „Kto się boi, ucieka" — film fab. prod. CSRS
23.20 Komentarz dnia.

wczoraj zgłoszenie dziś ➡ OGŁOSZENIE

PIECZĄTKI? Przez Tagar Łódź, Kilińskiego 39/63 hotel Centrum, pokój 1307, tel. 32-86-40 wew. 482. 41886 E

MIESZKANIA poszukuję. Listy 42116 Biuro Ogłoszeń, Piotrkowska 96.

KUPIĘ lodówkę dwukomorową. — Sprzedam dywan. 78-50-78.

ZLECĘ wykonanie wiat. 81-13-09.

SPRZEDAM przyczepę campingową 126. 42-47-28. 42095 E

„DEMPSEY" — usługi detektywistyczne, ochrony mienia, 48-61-81. Zagajnikowa 35. 42107 E

W okolicy kąpieliska „Fala" zaginął basset. Nagroda. 86-04-49.

SNOWACZA zatrudnię. 15-25-52.

GLAZURĘ, opony 135/12 — sprzedam. 87-49-44. 42077 E

SPRZEDAM działkę, dom z wygodami, 43-76-21 od 15.

PRZEWIJACZKI — zatrudnię. — 86-07-70. 42033 E

POLONEZA (1985), passat-turbo diesel (1984) — sprzedam. — 78-70-22; 51-73-13. 42073 E

ZATRUDNIĘ szwaczki, doskonałe warunki pracy, płacy (dzianina, tkanina). 84-99-29. 42071 E

RUBIN 714 sprzedam. 52-43-58.

TVC, magnetowid sprzedam. — 74-90-82. 42000/42051 g

PRODUKCJA, zbyt, wyposażenie — sprzedam, wydzierżawię. 55-30-08.

KUPIĘ okna duże z ościeżnicami z demontażu, tel. 32-93-16.

DZIAŁKĘ budowlaną sprzedam. — 55-87-86. 42091 E

TELEWIZOR zachodni — sprzedam. 43-36-02. 42021 E

MECHANIKA samochodowego zatrudnię 43-98-56. 41983 E

MALARZY zatrudnię. 87 43 63

ZATRUDNIĘ szwaczkę chałupniczo (szycie kurtek). 32-12-46

SZWACZKI chałupniczo — zatrudnię. 51-57-29. 42058 E

MAŁŻEŃSTWO (dziecko) — poszukuje mieszkania (stare budownictwo). 81-82-98. 42057 E

MARMURKOWANIE — odbiór, przywóz od klienta. Kołodziejski 81-90-02 87-40-19. 41890 E

MIESZKANIE 36 m własnościowe — sprzedam. 84-20-16. 42187 E

ROBIĄCĄ na drutach zatrudnię. 81-44-77. 42184 E

ODSTĄPIĘ smażalnię ryb z wyposażeniem. Listy 42180 Biuro Ogłoszeń, Piotrkowska 96.

MEŻCZYZNA kobieta do pracy potrzebni — ogrodnictwo. Giewont 66. 42183 E

SPRZEDAM C-328. Kącik 3 koło Drużbic. 42149 E

ZATRUDNIĘ biegle robiące na drutach. 87-24-73. 42184 E

SPRZEDAM dzianinę bawełnianą. Sopot 51-01-50 (9—15). 42147 E

126p — przedpłatę odstąpię 55-55-91.

ATRAKCYJNE hiszpańskie kafelki — sprzedam. 16-61-33, poniedziałek 15—18. 42160 E

TRABANTA kupię. 87-45-60.

SPRZEDAM wartburga 312. 81-31-12. 42159 E

KUPIĘ stropy „Ferta" — 74-50-09. 42135 E

M-4 kwaterunkowe — zamienię na dwa mniejsze. 78-39-72. 42142 E

NOWE nadwozie poloneza — sprzedam. Bełchatów 262-11 po 16.

„JADWIGĘ" sprzedam. 48-05-64. 42014 E

SZWACZKI zatrudnię. Rzgowska 220 87-81-90. 42016 E

W dniu 18 lipca 1989 roku zmarł w wieku lat 67

Ś. † P.

LONGIN LITERACKI

były więzień obozu koncentracyjnego w Dachau.

Pogrzeb odbędzie się w dniu 21 lipca br. na cmentarzu rzymskokatolickim Zarzew o godzinie 14.30.

RODZINA

Pogrążeni w głębokim bólu i rozpaczy zawiadamiamy, że w dniu 15 lipca 1989 roku zmarł tragicznie nasz najukochańszy Mąż i Ojciec

Ś. † P.

ZENON WŁADYSŁAW RAKOWSKI

MGR INŻ. WŁÓKIENNIK.

Uroczystość pogrzebowa odbędzie się w dniu 21 lipca 1989 roku (piątek) o godz. 15 na cmentarzu katolickim przy ul. Szczecińskiej.

Prosimy o nieskładanie kondolencji.

ŻONA I CÓRKA z MĘŻEM

Z głębokim żalem żegnamy zmarłego w dniu 18 lipca 1989 roku długoletniego z-cę prezesa Spółdzielni Inwalidów im. Hanki Sawickiej w Łodzi

STANISŁAWA GÓRECKIEGO

odznaczonego wieloma orderami państwowymi i resortowymi.

Pogrzeb odbędzie się w dniu 21 lipca 1989 roku o godz. 16.30 w Brzezinach.

Wyrazy współczucia Rodzinie Zmarłego składają:

ZARZĄD, RADA, POP PZPR, ZWIĄZKI ZAWODOWE oraz KOLEŻANKI I KOLEDZY

Dnia 16 lipca 1989 roku zmarła, przeżywszy lat 85, opatrzona św. sakramentami, nasza kochana Mamusia, Babcia i Prababcia

Ś. † P.

JANINA JÓŹWIAK

z WYSZKOWSKICH.

Pogrzeb odbędzie się w dniu 21 lipca br. (piątek) o godz. 13 na cmentarzu rzym.-kat. św. Anny na Zarzewie, o czym powiadamia

RODZINA

W dniu 17 lipca 1989 roku zmarł nagle w wieku 57 lat mój ukochany Ojciec

WALERY JANOWSKI

Pogrzeb odbędzie się dnia 21 lipca 1989 roku o godz. 15 na cmentarzu komunalnym na Zarzewie, o czym zawiadamia pozostający w smutku i żalu

SYN

Proszę o nieskładanie kondolencji.

W siódmą rocznicę śmierci

Ś. † P.

dr med. MARIANA IZDEBSKIEGO

23 lipca br. o godz. 19 w kościele św. Józefa w Łodzi przy ulicy Ogrodowej 22, odbędzie się msza święta, o czym zawiadamiają Przyjaciół i Znajomych:

ŻONA, SYNOWIE, SYNOWA I WNUKOWIE

Z głębokim żalem zawiadamiamy, że w dniu 18 lipca 1989 roku odeszła od nas na zawsze, przeżywszy 69 lat najukochańsza Mama, Babcia i Prababcia

Ś. † P.

WANDA KARSKA

Pogrzeb odbędzie się 21 lipca 1989 roku (piątek) o godz. 15.30 na cmentarzu katolickim, ul. Ogrodowa.

CÓRKA I SYNOWIE

W pierwszą bolesną rocznicę śmierci

Ś. † P.

MARCINA ANTOSZCZYKA

w niedzielę, dnia 23 lipca 1989 roku o godz. 11.30 zostanie odprawiona msza św. w Jego intencji w kościele parafialnym św. ap. Piotra i Pawła w Łodzi przy ulicy Nawrot, róg ul. Przędzalnianej.

Życzliwych pamięci Zmarłego, Rodzinę, Znajomych, Przyjaciół i Sąsiadów powiadamia

ŻONA JANINA z DZIEĆMI

Z głębokim żalem zawiadamiamy, że w dniu 18 lipca 1989 roku nasz zmarł nagle w wieku lat 63, nasz najukochańszy Mąż, Tatuś, Dziadziuś i Pradziadziuś

Ś. † P.

MARIAN ZAWADZKI

MISTRZ ELEKTRYK.

Pogrzeb odbędzie się w dniu 21 lipca br. (piątek) o godz. 10.30 na cmentarzu katolickim przy ulicy Szczecińskiej.

RODZINA

Z głębokim żalem zawiadamiamy, że w dniu 19 lipca 1989 roku odeszła od nas na zawsze ukochana Matka, Teściowa i Babcia

Ś. † P.

KRYSTYNA NAREMSKA

Pogrzeb odbędzie się dnia 21 lipca 1989 roku (piątek) o godzinie 16 na cmentarzu rzymskokatolickim przy ul. Ogrodowej.

RODZINA

Na pamiątkę KUJAWSKI HIPOPOTAM

Po całodziennym pobycie w Warszawie z autokaru wysiadają bułgarscy koloniści. Oczywiście pełni wrażeń turystycznych i... handlowych. Co kupili? Pamiątki z Polski — mówi chłopiec potrząsając firmową reklamówką „Pewexu". Niemal wszystkie kosmetyki, zabawki, drobne ciuszki, które zabiorą do domu jako prezenty, kupili za twardą walutę.

PAMIĄTKI. Temat który zaznacza się szczególnie w sezonie wakacyjnym. A co oferujemy gościom przybyłym do Łodzi? Nie tym, którzy przyjeżdżają do naszych sklepów z nadzieją, że tu ciągle jeszcze jest handlowe Eldorado, lecz tym, którzy traktują Łódź jako miejsce warte uwagi turystów.

W KMPiK przy ul. Narutowicza pytam o wydawnictwa na temat miasta. Są bowiem informatory o Wieliczce, jest gruba księga o Jugosławii, a o Łodzi? Tylko wydany przed paru laty album za 3.600 zł. O przewodnikach czy planach w językach obcych już nawet trudno marzyć. Nie ma, nie było...

Przed „Grand-Hotelem" stoją dwa autokary z RFN i jeden ze Związku Radzieckiego. W **„Cepelii"** po przeciwnej stronie spotykam kilku zagranicznych turystów rozglądających się po półkach. Najbardziej przyciągają oko kolorowe łowickie wycinanki, gęsto ustawione w gablotach. Ale tu niespodzianka. Zamiast informacji z ceną duże napisy „dekoracja". Zresztą stoisko i tak nieczynne „z powodu braku personelu". Właściwie nic straconego, bo maskotka — gitarzysta albo krasnoludek, też by ich nie zainteresowały, a bursztyny kupią gdzie indziej. Chociaż są jeszcze rzeźby, toporne i wielkie, po kilkadziesiąt tysięcy złotych oraz drewniane pisanki po 350 zł i ciupagi. Jak zawsze czekają na klientów koszmarne lalki ubrane w ludowe stroje (37 tys. zł). Z Łodzi może być tylko mały herb za 600 zł. Wśród haftowanych serwetek też nie bardzo jest w czym wybierać.

„Cepelia" na ul. Piotrkowskiej przy A. Struga zamknięta z tym samym od paru dni napisem: „kontrolny spis towarów". W tej **przy ul. Zamenhofa** dowiaduję się od razu, że nie ma nic związanego z Łodzią. Jako swoisty akcent z Polski — zostawmy na razie nadzieje na poszukiwanie łódzkich pamiątek — można kupić skórę dzika za 37 lub 39 tys. zł. No i bursztyny po 50 tys. zł.

A w „Cepelii" przy ul. Wschodniej pod napisem „sztuka kujawska" jest jeszcze egzotyczniej: do sprzedania porcelanowe hipopotamy i słonie. Co do tych ostatnich można domniemywać, że są „polskie" bo mają smutno opuszczone trąby... Zajrzyjmy jeszcze do **salonu „Ruchu" przy ul. Piotrkowskiej 120.** Tu powinno być gęsto od różnych okolicznościowych suwenirów. Już na wystawie jest drewniana kasetka do papierosów z napisem „Interfashion 87". Chyba ta data sprawia, że kosztuje tylko 900 zł, podczas gdy inne mniejsze i równie nieestetyczne drewniane pudełeczka wyceniono znacznie wyżej. Są jeszcze skórzane breloczki z napisem „Łódź", proporczyki z „łódką" po 215 i 310 zł. A za 6.900 zł można kupić metalowy talerz z herbem miasta — taki, w jakie zwykle wyposaża się przedstawicieli różnych firm udających się w służbowe delegacje za granicę. Są jeszcze pocztówki i oczywiście żadnego wydawnictwa o Łodzi. Po przeciwnej stronie Piotrkowskiej **w księgarni „Ruchu"** też ani śladu informatorów czy albumów o mieście. Po drodze zaglądam jeszcze do księgarni „Światowid", ale i tu nic o Łodzi, a z atrakcji upominkowych może być najwyżej kalendarz na przyszły rok ze zdjęciami skarbów jasnogórskich.

Dziś, gdy niemal wszystko tłumaczymy problemami natury wyższej, większej i „ciężarem gatunkowym" problemów, sprawa pamiątek — drobiazgów, tego co mogłoby przypominać o mieście i w jakimś sensie zaświadczać o nim zjednując mu sympatię i pomnażając zainteresowanie — jest bagatelizowana i niedostrzegana.

Szkoda, żal i wstyd.

RENATA SAS

Warsztaty Artystyczne

Dziś parada na Piotrkowskiej

Warsztaty Artystyczne zgromadziły w Łodzi międzynarodowe grono wykonawców oraz instruktorów, którzy zajmują się głównie sztuką ludową — choć nie tylko folklor będzie prezentowany na estradach miasta. Dziś łodzianie zobaczą, jak barwne, roztańczone i rozśpiewane gremium goszcza.

O godz. 14 w Muzeum Miasta przewidziane jest spotkanie z władzami miasta a potem **kolorowa parada odbędzie się na ul. Piotrkowskiej (od placu Wolności), by na estradzie tuż przy Klubie „77" wszystkie zespoły mogły przedstawić próbkę swych umiejętności (będzie to ok. godz. 16). Zapraszamy więc na ul. Piotrkowską na spotkanie z zespołami z Bułgarii, Francji i ZSRR.**

Podczas konferencji w Dzielnicowym Domu Kultury — Widzew goście przedstawili się dziennikarzom. Oto zespoły, które przybyły na XX Międzynarodowe Warsztaty Artystyczne ZSMP „Widzew '89": **„Vela"**, Velingrad to bułgarska grupa prezentująca stare tańce zbierająca zanikającą sztukę ludową. Wykonawcy starają się wykonywać ją w pierwotnej formie „Vela" to laureat wielu konkursów.

W grupie **„Lo Solelh d'or"** występuje głównie młodzież. Wykonują tańce z regionu Langwedocji Prezentowali się nie tylko we Francji ale także w Hiszpanii RFN i we Włoszech. W Polsce są po raz pierwszy i ogromnie liczą zarówno na możliwość pokazania własnych umiejętności jak i nawiązania nowych kontaktów.

Zaprezentują się także trzy grupy radzieckie. **„Ligo"** z Rygi to 21 pary taneczne. Zespół ma także grupę przygotowawczą W programie tańce narodowe, ale i widowisko, które „Ligo" uważa za swą wizytówkę. **„Žiogelis"** z Kłajpedy to grupa dziecięca. Oprócz litewskich ma w repertuarze tańce wielu krajów. Kierownictwo zespołu hołduje zasadzie, że taniec to świetny język służący porozumiewaniu się narodów i stara się wpoić to swym podopiecznym.

I jeszcze goście z Leningradu. Działają przy Pałacu Kultury Kolejarzy, więc gospodarze warsztatów wpisali im nazwę **„Żeleznodorożniki"**. Nazwa została zaakceptowana. Przyjechał zarówno zespół taneczny wokalny jak i muzyczny. Ten ostatni to Timofiejewowie — rodzice, dwu synów i córka. Goście z Leningradu mają nadzieję, że prezentując na międzynarodowej imprezie rodzinny zespół sprawią, że kiedyś w Leningradzie będzie można zorganizować spotkania rodzin muzykujących z różnych krajów świata. A wracając do zespołu tanecznego dodajmy, że proponuje on folklor regionu południowego i północnego ZSRR. Ale program jaki proponują „Żeleznodorożniki" to także prezentacja piosenek Beatlesów przygotowana na 30-lecie założenia tej supergrupy.

Oprócz gości, którzy przyjechali do Łodzi na warsztaty, będą także trzy zespoły (z Francji, Hiszpanii oraz studencka grupa z Saranska), które przebywają w Sieradzu na zaproszenie tamtejszego domu kultury.

Warsztaty — mówi **Krzysztof Baś**, dyrektor widzewskiego DK — weszły w drugą fazę. Po części polegającej na zajęciach praktycznych (przypomnę, że gościły już zespoły „Kalina" z Francji i „Radość" z ZSRR) teraz będzie okazja do prezentacji artystycznych. Rozpoczęty w niedzielę Karnawał Folkloru będzie miał swój ciąg dalszy. I tak m.in. 22 lipca o godz. 16 grupa francuska, a o godz. 17 leningradzka wystąpią w parku na Julianowie. Zespoły z Kłajpedy i Rygi zaprezentują się w amfiteatrze widzewskim tego samego dnia o godz. 16, zaś o godz. 11 na tej scenie wystąpią Bułgarzy, bo o godz. 16 już koncertować będą w Turku.

Uczestnicy warsztatów będą też gośćmi załóg widzewskich zakładów pracy, pojadą do podłódzkich ośrodków wypoczynkowych, zwiedzą Łódź i Warszawę, wysłuchają koncertu chopinowskiego w Żelazowej Woli.

Organizatorzy zabiegają o to, by XX Warsztaty, które po raz pierwszy są imprezą międzynarodową — stały się okazją do prezentacji artystycznych ale też do prawdziwie wakacyjnych spotkań no i atrakcją turystyczną. A ponieważ do Łodzi przyjechali obserwatorzy z Holandii, reprezentujący Festiwal Folkloru więc temperatura warsztatowych popisów wyraźnie zwyżkuje i rosną nadzieje na kolejne międzynarodowe kontakty. Dodajmy, że Holendrzy są bardzo zainteresowani naszym zespołem „Anilana". Ale ponieważ jest okazja do przyjrzenia się wszystkim grupom, więc zapraszamy na koncerty, a już dziś na paradę i występ w pasażu ZMP. (rs)

NOWOŚCI OTWARSKIE

Repliki XVIII-wiecznych mebli gdańskich wycenione na 5600 tys zł są najdroższymi eksponatami w otwartej przez Polski Dom Aukcyjny kolejnej galerii sztuki w Warszawie. Wśród tkanin znajduje się gobelin Barbary Podkańskiej pt. „Akt", inspirowany słynnym płótnem Modiglianiego, malarstwo reprezentują prace dawnych i współczesnych artystów polskich a także rosyjskich gruzińskich, ormiańskich i rumuńskich.

* * *

Hiszpańska policja odnalazła siedem obrazów Piccassa, Salvadora Dali i innego hiszpańskiego malarza oraz osiem rzeźb Salvadora Dali skradzionych z prywatnych zbiorów. Aresztowano dwóch Hiszpanów oraz skonfiskowano jacht i dużą ilość pieniędzy znalezionych przy zatrzymanych osobach. Wartości odzyskanych dzieł nie da się oszacować — stwierdził rzecznik policji, nie ujawniając bliższych szczegółów.

Z filmowego planu

BYĆ POETĄ

Wydawca Mortkowicz nie da się zaskoczyć gościom. Zanim zadzwoni dzwonek u drzwi, on już ma w ręku książkę którą szybko zainteresuje starszego z nich — Fiszera — i nie pozwoli mu perrorować w imieniu cichego, skromnego poety. Główną postacią zdarzeń jest bowiem właśnie poeta — Bolesław Leśmian.

Na planie filmu **Leszka Barona** (scenariusz i reżyseria) kolejne ujęcie **Gustaw Lutkiewicz** (Mortkowicz) szczegółowo analizuje swoją kwestię. Już wszystko gotowe, ale jeszcze trzeba zmienić buty, bo a nuż kamera wypatrzy prywatne mokasyny.

— Jest takie powiedzenie: że film robi się dla dwu złośliwych kolegów, którzy będą na kolaudacji. A oni by na pewno te buty wypatrzyli — mówi autor zdjęć **Stefan Czyżewski.**

Jeszcze **Bogusz Bilewski** — Fiszer — poprawia kapelusz (naprawdę ten słynny bywalec salonów otrzymał go od Tuwima) i już „klaps" Bilewskiemu świetnie przydaje się wydatny brzuch, kiedy trzeba przypierać do ściany wydawcę. Rekomenduje w tej pozycji poetę przekonując: „Talent to rzecz bezcenna, raczy pan wziąć pod uwagę". Tylko delikatny Leśmian — **Piotr Bajor** — zostaje w tle tej sceny.

— Zawsze bardzo mnie interesował. Chciałem już kiedyś zrealizować o nim film w „Oświatówce". Jest jednym z najwybitniejszych, ale człowiekiem, który ciągle nie trafiał w koniunkturę. Tuwim, Wierzyński Lechoń — sami tworzyli klimat zainteresowania wokół swoich postaci Leśmian był zawsze skromny, usuwał się w cień. Sztukę trzeba umieć sprzedawać — a on tego nie potrafił. Kiedy nadeszła fala poetów których wymieniłem, on — neosymbolista — już odchodził. „Łąka" wyszła w 1920 roku.

— Leśmian przed pierwszą wojną mieszkał w Łodzi, był kierownikiem literackim Teatru Polskiego. Czy ten epizod będzie w pana filmie?

— U mnie akcja zaczyna się w 1917 roku i nie ma scen retrospektywnych więc go nie będzie. Ale warto wspomnieć o związku Leśmiana z teatrem. Przecież wyreżyserował parę spektakli, był reformatorem, założył teatr eksperymentalny. Myślał o scenie w sposób bardzo nowoczesny. Widział i doceniał publiczność jako współtwórcę przedstawienia.

— Czy w pana filmie zjawią się ludzie tworzący środowisko artystyczne lat dwudziestych i trzydziestych?

— Przede wszystkim będzie Fiszer. Pomijając jego wywody filozoficzne jako kompan i inspirator był wspaniałą postacią. Marginalnie pojawi się Brzechwa, Zygadłowicz. W jednej ze scen która zacznie się od wielosłowia a skończy na pieniądzach, będzie Witkacy. Film jest bardzo skromny dysponujemy niewielkimi finansami, więc nie można rozbudowywać sytuacji.

— Jakie miejsce zajmie na ekranie poezja?

— Szukam innego sposobu przekazania jej jak tylko poprzez deklamację. Wiersze wplatam w filmowe sytuacje. Właśnie wróciliśmy z planu w Iłży, gdzie m.in. sięgaliśmy do „Malinowego chruśniaka".

— Przy tym tytule trudno nie wspomnieć o stosunku Leśmiana do kobiet.

— Był niezwykle wrażliwy na ich wdzięki. Pierwszą miłością była daleka kuzynka. Dokumentując film spotkałem wiele osób, które znały Leśmiana, pracowały w jego kancelarii (był prawnikiem). I oczywiście potwierdzają jego ogromną fascynację damskimi wdziękami. W rozmowach było też wiele o nim jako człowieku. Ci, którzy go znali, podkreślają jak bardzo był serdeczny i ludzki, jak dbał o pracowników. „Zawsze zapewniał śniadania" — wspominają do dziś.

— Czy Piotr Bajor jest zewnętrznie jego odbiciem?

— Nie bardzo. Leśmian był bowiem niski. Jednak znalezienie człowieka o zbliżonej do niego sylwetce, uduchowionego, delikatnego... Nie miałem wielu kontrkandydatów.

— „Bolesław Leśmian" to godzinny film dla telewizji. Wcześniej pracował pan w dokumencie. Według polskiego schematu funkcjonowania w kinematografii teraz już pora na debiut kinowy.

— Tylko jak o tym myśleć w obecnej sytuacji w naszej kinematografii...

Rozmawiała: RENATA SAS

FOT. A. WACH

Odeszła „Cudzoziemka"

Podkreślała własną inność w stosunku do codziennego wymiaru świata. Twierdziła, że udawała tylko, że jest taka sama jak inni, rozradowana życiem, otoczona ludźmi i garnąca się do nich żywo zainteresowana sprawami własnego środowiska, wchodząca w środowisko męża, prawnuczka działacza ludowego. W „Fantomach", pierwszej z serii autobiograficznych książek, która odkryła nową i w tamtych czasach niezmiernie czywczą formułę pisarstwa **MARII KUNCEWICZOWEJ**, napisała:

„Trudno powiedzieć, że to historia stworzyła mnie mizantropką, a jednak tak jest. Przodkowie moi — od czwartego pokolenia wstecz, o dawniejszych nie wiem — byli zesłańcami, emigrantami, żołnierzami Polski na cudzych ziemiach, ludźmi „z akcentem", ludźmi napiętnowanymi. Do ich poczucia obcości etnicznej i politycznej moja matka dodała poczucie osoby wyklętej z kręgu miłości i odtrąconej od ołtarza sztuki. Jako dziedzictwo otrzymałam dar do obcych języków i strach przed bliźnimi. Kocham tylko niektórych, niczego w zamian nie żądając".

Matka, **Adelina**, była niedoszłą skrzypaczką, czego do końca życia nie mogła odżałować. Ojciec, **Józef Dionizy Szczepański**, wywiózł młodą małżonkę poznaną w Warszawie (gdzie uczęszczała do klasy skrzypcowej mistrza Apolinarego Kątskiego) do Saratowa. On — inżynier, dyplomant petersburskiego uniwersytetu, podjął się tam belferskiego zawodu, w zamian za gratyfikację, którą mógł przeznaczyć na posag dla siostry. Dzieje tej pary opisała potem córka, urodzona w Samarze (dziś Kujbyszewie) w 1897 r. **„CUDZOZIEMKA"**, największy przedwojenny sukces Marii Kuncewiczowej przyniosła jej w 1936 r. nagrodę miasta Warszawy, a rok później złoty wawrzyn polskiej Akademii Literatury.

Przedstawiając losy matki, obcej wśród obcych i obcej wśród swoich, podświadomie antycypowała własne. Dom zbudowany przez Jerzego w Kazimierzu nad Wisłą, który miał się stać punktem docelowym, stał się w dwa lata po zbudowaniu wyjściem do wielkiej tułaczki, z której wprawdzie wróciła do niego po dwudziestu latach, lecz dopiero przy samym końcu życia osiadła naprawdę na stałe. Etapami tej tułaczki było założenie centrum międzynarodowego PEN clubu „For Writers in Exile" w Londynie i USA, zainicjowanie apelu intelektualistów do ONZ o przyznanie obywatelstwa światowego ludziom prześladowanym politycznie, wykłady na uniwersytecie w Chicago i zredagowanie antologii współczesnej prozy polskiej „The Modern Polish Mind". Do Kazimierza wróciła, mimo potępienia środowisk emigracyjnych, gdy zagwarantowano — na fali październikowej odwilży — druk jej książek bez ingerencji cenzuralnych i związała się na stałe z Wydawnictwem „PAX". A potem z Kazimierza co rok wracała do Stanów Zjednoczonych, gdzie jej syn Witold, po dramatycznej służbie na polskim okręcie podwodnym, po przygodach rybactwa podmorskiego oddał się w Wirginii spokojniejszemu zajęciu hodowania koni. Z Wirginii wracała znowu do Kazimierza, który nie mógł być pełnym rodzinnym gniazdem, skoro jej jedynak mieszkał daleko poza nim. Znowu rozdarta, znowu wędrująca, lecz z tych wędrówek znosząca budulec na swoje książki.

Kształciła się w młodości na śpiewaczkę, odkąd matka odkryła jej głos. Dawała recitale w kraju, wystartowała za granicą. Ale już w 1918 r. zadebiutowała w miesięczniku „Pro Arte et Studio". Jej pierwsza książka „Przymierze z dzieckiem" — cykl opowiadań związanych z urodzeniem syna — ukazała się w 1927 r. Ciepłe przyjęcie przez krytykę zadecydowało o porzuceniu tamtej zapowiadającej się kariery. Po sukcesie „Cudzoziemki" rozpoczęła stałą współpracę z radiem. W 1938 r. przyniosła ona efekt wydawniczy, książkę **„Dni powszednie państwa Kowalskich"**, która była zapisem pierwszej w Europie powieści radiowej. Powojennym sukcesem czytelniczym stała się powieść **„Tristan 46"**, trawestacja mitu o wielkiej, nieśmiertelnej miłości, zabudowana polskimi realiami wojennymi, opartymi na biografii syna autorki.

Większość jej książek — a może wszystkie poza „Kowalskimi"? — wykorzystywała bezpośrednio fabułę życia autorki i jej najbliższych, lecz ukrywała ją za parawanem fikcji. Na przełomie lat 60. i 70. dojrzała pisarka i bogata w życiowe doświadczenia kobieta, odważyła się mówić wprost i w tym znalazła własną wielkość. „Fantomy", pierwsze z serii (po nich przyszły „Natura", „Fantasia alla Polacca", „Przeźrocza" i ostatnio „Listy do Jerzego" (wydane w 1971 r.) stały się wydarzeniem kulturalnym w kraju. Maria Kuncewiczowa weszła pierwsza na drogę, którą podążali potem z sukcesem następni.

Mam wrażenie, że w tych ostatnich książkach — esejach, książkach — wyznaniach, gdzie zwraca się do czytelnika wprost mówiąc o sprawach najważniejszych dla siebie, udało jej się także uciec od dręczącego ją przez lata poprzednie poczucia obcości. Wyznając publicznie swoje pytania i szukając na nie odpowiedzi, nadając im słowny kształt możliwie adekwatny do psychicznej rzeczywistości, jednoczyła się z tymi, do których się zwracała, z żyjącymi obok. Bo jej pytania były naszymi pytaniami, jej poszukiwania dotyczyły najważniejszych spraw ludzkich. Były to pytania o moralną odpowiedzialność wobec siebie i innych, także poszukiwanie odpowiedzi na odwieczne niepokoje ludzkiej kondycji, ale zadomowionej w dniu dzisiejszym i jego realiami wyznaczanej.

Ta formuła ostatniego okresu jej twórczości pozwoliła jej także przerzucić pomost nad granicą dzielącą od tych, co odeszli. Gdy 5 lat temu zmarł po 60-letnim wspólnym pożyciu, jej mąż Jerzy, pisanie „Listów" do niego, pozwoliło jej przezwyciężyć rozpacz przechodzącą później w złą rezygnację.

A teraz odeszła ona sama. Po życiu długim i bogatym w wydarzenia, niestrudzona podróżniczka, w dosłownym i metafizycznym sensie, eksploratorka nieznanych krain ducha, wielka pisarka.

ALICJA BASTA

Warszawskie Przedsiębiorstwo Konstrukcji Stalowych i Urządzeń Przemysłowych

„MOSTOSTAL"

00-926 Warszawa, ul. Bracka 4

przyjmie do wykonania w roku 1989 i w latach następnych, roboty związane z wykonawstwem i montażem konstrukcji stalowych,

dla następujących obiektów:

- hal przemysłowych i magazynowych,
- budynków przemysłowych i użyteczności publicznej,
- mostów drogowych i kolejowych,
- masztów i kominów,
- zbiorników i silosów,
- ścian osłonowych

Ponadto przedsiębiorstwo wykonuje roboty montażowe:

— maszyn i urządzeń przemysłowych,
— instalacji i urządzeń związanych z ochroną środowiska naturalnego, jak: oczyszczalnie ścieków, odpylanie, odsiarczanie i odazotowanie spalin,
— ociepleń budynków mieszkalnych.

Przyjmiemy do wykonania zarówno

NOWE ROBOTY INWESTYCYJNE, JAK RÓWNIEŻ MODERNIZACYJNE I REMONTOWE w WYŻEJ WYMIENIONYCH SPECJALNOŚCIACH.

Gwarantujemy wysoką jakość robót i terminowe wykonanie.

Informacji udzielają i zgłoszenia przyjmują:
DZIAŁ PRODUKCJI, WARSZAWA, ul. BRACKA 4, tel. 21-26-38,

DYREKCJA ODDZIAŁU w PIOTRKOWIE TRYBUNALSKIM, ul. GLINIANA 10, tel. 68-81.

2319-k

BIURO TURYSTYCZNE „PANORAMA"
Łódź, ul. Wrocławska 10

OFERUJE

wczasy na sierpień nad morzem i w górach, w pensjonatach w Dziwnowie, Pobierowie, Mielnie, Jastarni oraz w Szczawnicy, Wiśle i Szczyrku

ORGANIZUJE

WYCIECZKI NA PANORAMĘ RACŁAWICKĄ
(na zlecenie zakładów i instytucji),
tel. 57-78-65, tlx 88-67-84.
ZAPRASZAMY.

39656-g

ZHU „BIUROMASZ"
Łódź, ul. Przędzalniana 21,
tel. 74-06-47

KOMIS
SKUP — SPRZEDAŻ,
maszyny szwalnicze, dziewiarskie, biurowe i inne.

ZAPRASZAMY.

39980-g

INSPEKCJA NASIENNA OKRĘGOWY INSPEKTORAT
w Łodzi, ul. Siewna 9/13

◆ ZATRUDNI: ◆

- st. inspektora (kobietę lub mężczyznę) z wykształceniem wyższym rolniczym i ogrodniczym w dziale kwalifikacji i kontroli nasion,
- specjalistów (laborantki) absolwentki akademii rolniczych lub wydziału biologii,
- samodzielnego referenta (kobietę) z wykształceniem średnim rolniczym ogrodniczym i umiejętnością pisania na maszynie,
- kobiety lub mężczyzn do pracy w szklarniach.

Informacji dotyczących warunków płacy i pracy udzielamy w tut. inspektoracie, telefon 33-98-72. 4808-k

nieruchomości

PLAC budowlany zagospodarowany zamienię na mały domek. 48-70-88 po 18. 38430-g

LEŚNE działki rekreacyjne — sprzedam. Daniel Marek, Wasilewskiej 21/54. 38470 g 38470 g

kupno-sprzedaż

POŚREDNICTWO „PRIMA" w handlu sprzętem audiowizualnym gospodarstwa domowego meblami, pojazdami mechanicznymi. 55-22-53. 38708 g

PRZEDSIĘBIORSTWO Usługowo-Produkcyjne — „WODEX" Skład Konsygnacyjny w Łodzi, ul. Tuszyńska nr 69 tel. 84-70-48 oferuje rzemieślnikom, firmom polonijnym i nabywcom indywidualnym — włóczkę simil mohair produkcji włoskiej Sprzedaż hurtowa za waluty wymienialne i bony PKO. 4451 k

„POLPUKS" Piotrkowska 18 — informacje pośrednictwo kupna — sprzedaży, zamiany wynajmu mieszkania działki, RTV video komputery maszyny. Prowizja 1 procent. Informacja o wolnych etatach — 32-49-44, (9—17) 35379 g

SPRZĘT RTV samochody gosp domowe łodzie — pośrednictwo kupna-sprzedaży Kijewski — 52-82-07. 36920 g

PAKAMERĘ budowlaną sprzedam 57-93-99 po 13.

POŚREDNICTWO — kupna-sprzedaży sprzętu audio-video, gospodarstwa domowego Sulmowski 43-76-42 31862 g

NAJSZYBCIEJ sprzedasz najtaniej kupisz telewizory magnetowidy odtwarzacze, gospodarstwo domowe. Pośrednictwo 57-52-12 Gambit. 37064 g

ARTYKUŁY RTV gospodarstwa domowego, meblowe, rzemieślnicze, samochody — inne pośrednictwo 33-43-17, Puszyński. 39156 g

TVC, magnetofon kasetowy „szuflada" mumijo — sprzedam. 48-74-97. 37708 g

KOMIS wielobranżowy zaprasza, szybki zbyt — Rewolucji 7. Mazepus. 37040 g

SUBSKRYPCJĘ na Polski Słownik Biograficzny i Herbarz Niesieckiego — sprzedaje Antykwariat Naukowy, Łódź pl. Wolności 10/11 tel. 33-40-20 4746 k

POŚREDNICTWO w obrocie nieruchomościami i mieszkaniami własnościowymi (ogólnopolski zasięg ofert) oraz samochodami używanymi: oferty spisywanie umów, przetargi a także usługi projektowe — budynki. Powszechna Agencja Handlowa Oddział w Łodzi, ul Piotrkowska 89. tel 32-75-65 876 k

ZBIORY znaczków pocztowych — kupię. — 32-78-34 (19—21) 28840 g

KUPIĘ puch i pierze gęsie. Sieradz. Tel. 72-189. 37651 g

OVERLOCK czteronitkowy „Privileg" nowy sprzedam. 15-95-65. 38415 g

NÓŻ wędkarski MORA sprzedam. 87-35-45. 38389 g

PIANINO, piece akumulacyjne — sprzedam. — Kuźnicka 25. 38345 g

„JOWISZA" — sprzedam, 43-20-51. 38348 g

„NEPTUN" kolor — sprzedam. 84-60-08. 39039 g

COMMODORE C-64 stacja dysków typ 1541-II magnetofon, 2 szt joysticki, literaturę programy — sprzedam. tel. Bełchatów 24-359 153 Z

BOKSERY (szczenięta) — sprzedam. 52-20-91. 3237 g

pojazdy

MOSKWICZA 408 — sprzedam. Kuźnicka 25. 38344 g

AUTOPOŚREDNICTWO kupno-sprzedaż, osobowe-dostawcze. Zgłoszenia bezpłatne 42-66-33 Sitek. 37471 g

POTRZEBUJĘ przyczepę bagażową krytą na sierpień. 48-61-74. 38385 g

AUTOPOŚREDNICTWO — kupno-sprzedaż samochody osobowe, dostawcze, przyczepy, 84-87-48 Cieślar. 40482-g

lokale

POŚREDNICTWO obrotu, wynajmu zamiany lokali nieruchomości — mgr Sluda Kasztanowa 10 57-58-06, (14—17), — oprócz sobót. 38341 g

KUPIĘ lokal sklepowy w dobrym punkcie Łodzi. Poważne oferty: Łódź 11, skr. 139. 39655 g

DO wynajęcia pomieszczenie 20 m. siła. Trefilowa 33, po 16. 38452 g

pracownicy

DO pracy w ogrodnictwie zatrudnię. Rzgów. Tuszyńska 66 i 69 29910 g

SZWACZKI przyjmę. Superwarunki. 86-61-36. 38261 g

PRZYJMĘ ślusarzy — spawaczy. 86-30-46. 38319 g P

ZATRUDNIĘ murarzy, pomocników. 34-17-91 (16—20). 38347 g

TOKARZY w drewnie na cały i pół etatu — zatrudnię 15-81-55 38355 g

GOSPOSIĘ do 10-osobowej rodziny — zatrudnię. Listy 38455 Biuro Ogłoszeń, Piotrkowska 96. 38455 g

KONKURENCYJNE zarobki dla energicznych, z kontaktami i zmysłem handlowym Unirol tel. 51-51-11. 36687 g

PRZEDSIĘBIORSTWO Zagraniczne „Blanco" 58-560 Jelenia Góra, ul. Zakopiańska 14 b telefon 525-63, tlx 075448 zleci pilnie do remontu maszyny szwalnicze — 30 szt., szlifierki ręczne bułgarskie, informacje, oferty na podany adres. 38464 g

medyczne

„ARKA" — pomoc medyczna. 78-15-00. 36975 g

„INTERMED" — całodobowe pogotowie lekarskie. 78-29-46. 38141 g

PRYWATNA Pomoc Lekarzy Specjalistów całodobowa. 74-41-08. Sikorska. 34904 g

„KOPERNIK" lekarze specjaliści, onkologia, USG, RTG, EKG, gastroskopia, kolonoskopia, laboratorium, histopatologia, biopsje, cytologia, masaże. Pabianicka 62 (81-68-40 w. 165) (17—20). 38881 g

ANALIZY lekarskie — Piotrkowska 200, Kulisiewicz. 38854 g

ULTRASONOGRAFICZNE badania narządów trawiennych jamy brzusznej, nerek, gruczołu krokowego, sutków, tarczycy oraz wysoko kwalifikowane badania ginekologiczne ciąży, płodu — wykonują lekarze specjaliści. Łódź, Nawrot 2 a, tel 33-26-79 godz. 9—16 doc Suzin. 39790 g

PIELĘGNIARSTWO EKG. Oleksiewicz 55-41-82. 39104 g

GINEKOLOG — codziennie 18—19, Kościuszki 97, Kubasiewicz 36-65-65. 38487 g

EKG u pacjenta. Drozd. 57-55-55. 38635 g

TELEFON 57-55-55
PRYWATNE POGOTOWIE LEKARZY SPECJALISTÓW DLA DZIECI I DOROSŁYCH,
rok założenia 1959, CODZIENNIE 8—22

POGOTOWIE lekarzy specjalistów, EKG 51-27-13 Kosiewicz. 39855 g

USG, serca, brzucha, ciąży, próby wysiłkowe, EKG, rektoskopia, kardiolodzy, seksuolog inni specjaliści. DAMED (12—19), Julianowska 20. — 57-79-44. 40362 g

usługi

REFLEKTORY wszystkich pojazdów regeneruję. Panak, Andrespol, Chopina. 31608 g

NAGROBKI, grobowce wykonuje, krótkie terminy, Żeromskiego 103/42. Frasiak wieczorem. 41273 g

USŁUGI fryzjerskie u klienta. Ryczczak — 86-24-96. 32144 g

PARKIETY — układanie. 86-49-95, Marciniak. 38782 g

CYKLINOWANIE lakierowanie nietoksyczne. — 43-14-48, Polka. 38693 g

KINESKOPY — regeneracja, 57-33-00, Lubartowicz. 38476 g

„A H E X"
Spółka z o.o.

przyjmie zlecenia

NA TRANSPORT TOWARÓW SAMOCHODEM CHŁODNIĄ,
ładowność 12 ton.

Listy „41096", Biuro Ogłoszeń, Piotrkowska 96.

WYCISZANIE drzwi. — 87-81-58 Arbajter. 38395 g

WYCISZANIE drzwi, zapinki okienne, żaluzje przeciwsłoneczne, Hunkiel 74-50-70. 37292 g

DEKODERY PAL instaluje inż. Szukalski — 15-68-12. 30932 g

PRALKI automatyczne — — naprawa. Domagała, 42-71-90. 28642 g

LODÓWKI — naprawa, Pawłowski. 36-16-88. 37711 g

VIDEOFILMOWANIE — Kuśmirek, —87-03-40; 86-20-82. 35309 g

VIDEOFILMOWANIE — 87-14-91, Grefkowicz. 37062 g

PRZEPROWADZKI — 55-41-04. Radomski. 39894 g

AUTONAPRAWA u klienta 84-73-08, Jachimowicz. 39366 g

REGULACJE, gaźniki, zawory, zapłony — fiat, polonez — u klienta. 86-82-11, Kusak. 33354/36295 g

ELEKTROMECHANIKA, elektrogrzejnictwo u klienta, tel. grzeczności owy 86-64-45 po 15 Janasiak. 37928/40568 g

KOLOR naprawa 55-24-56, Muszyński. 39623 g

DEKODERY PAL, fonia, magnetowidy UKF — przestrajam (gwarancja) 43-95-04, 84-81-71 Nowakowski. 38485 g

DEKODERY PAL „Światowid". 33-72-93. 362222 g

PRZEWÓZ piasku. 57-22-84, Włodarczyk. 31771-g

ŻALUZJE montuję. Filipczak, 51-19-95. 31975-g

SUPERWYCISZANIE, zabezpieczanie, drzwi dodatkowe, harmonijkowe, żaluzje, uszczelnianie, zapinki, Paciorkowski. 87-21-18. 28486-g

PRALKI automatyczne Wiatka, Polar — naprawa. 34-23-03 Kałużny. 40991-g

HAFT automatyczny, maszynowy Łódź, Stokrotki 12 „Milusz". 37834-g

różne

ZAGRANICZNE zaproszenia — oferty matrymonialne, pośredniczy „Anna" Poznań 12 skrytka 4. 150 z

PANOWIE z RFN poszukują partnerek, „Samanta", 59-850 Świeradów Zdrój skrytka 13. 30565 g

ŻYCIE UNIWERSALNE — odnalezienie samego siebie przez samopoznawanie w kursie medytacji chrześcijańskiej. Bezpłatne informacje. Napisz: Skrytka pocztowa 22, 00-272 Warszawa 40.

POSIADAM lokal oczekuję propozycji. — Tel. 81-39-45. 38454 g

PAWILON handlowy lokal użytkowy wydzierżawię, propozycje. — 33-80-49. 41599 g

zguby

ZAGUBIONO legitymację studencką 16418/AM, Marian Kaczmarek. 38443 g

ŁÓDZKA SPÓŁDZIELNIA USŁUG PRODUKCJI I EKSPORTU
w Łodzi, ul. Tylna 9/11

ZATRUDNI:

- głównego księgowego,
- samodzielne księgowe,
- kasjera,
- handlowców-akwizytorów,
- specjalistów ds. turystyki krajowej i zagranicznej,
- specjalistów ds. eksportu i współpracy z zagranicą,
- organizatorów innej działalności gospodarczej.

CIEKAWA PRACA, WYSOKIE ZAROBKI,
telefon: 74-48-81, 74-03-07, 74-98-25.

4951-k

SPÓŁDZIELNIA KÓŁEK ROLNICZYCH w SZCZERCOWIE

OGŁASZA II PRZETARG NIEOGRANICZONY
na niżej wymieniony sprzęt:

koparko-spycharka „Białoruś", szt. 1.

Przetarg odbędzie się w dniu 28 lipca 1989 roku o godz. 10 w lokalu przy ul. Praga 50 w Szczercowie.

Wadium w wysokości 10 proc. należy wpłacać w przeddzień przetargu. Spółdzielnia zastrzega sobie prawo unieważnienia przetargu bez podania przyczyn.

2600-k

PRZEDSIĘBIORSTWO ZAOPATRZENIA ROLNICTWA W WODĘ „W O D R O L"
Łódź, ul. Rokicińska 299/301

OGŁASZA PRZETARG NIEOGRANICZONY
na sprzedaż:

1. **Koparka KM-251, nr fabr. 3092/70, cena wywoławcza — 1.600.000 zł.**
2. **Koparka KM-251, nr fabr. 5320/76, cena wywoławcza — 2.900.000 zł.**
3. **Koparka K 408, nr fabr. 2294, cena wywoławcza — 5.700.000 zł.**
4. **Koparko spycharka K-162, nr fabr. 475536, cena wywoławcza — 2.900 000 zł**
5. **Samochód Star 29, nr rej. LDB 005 B, cena wywoławcza — 1.500.000 zł.**
6. **Samochód Star ZG-4-29, nr rej. LDB 037 B, cena wywoławcza — 2.500 000 zł.**
7. **Samochód Star A28 bez siln., nr rej. LZA 569 E, cena wywoławcza — 1 800 000 zł**
8. **Samochód Żuk A06, nr rej. LZA 499 E, cena wywoławcza — 450.000 zł.**
9. **Samochód Żuk A11, nr rej. LDL 433 B, cena wywoławcza — 1.000.000 zł.**
10. **Samochód Żuk A11, nr rej. LDB 081 B, cena wywoławcza — 900 000 zł.**

Przetarg odbędzie się w siedzibie przedsiębiorstwa w Łodzi, ul. Rokicińska nr 299/301 w dniu 3 sierpnia 1989 roku o godz. 10.

Wadium w wysokości 10 procent ceny wywoławczej należy wpłacić do kasy przedsiębiorstwa w dniu przetargu do godziny 9.

Braków w osprzęcie i wyposażeniu zgłoszonych do przetargu środków nie uzupełniamy, jak również nie bierzemy odpowiedzialności za wady ukryte. Wymieniony sprzęt jest do wglądu w bazie przedsiębiorstwa dwa dni przed przetargiem w godz. 7.30—14.30.

W przypadku niedojścia do skutku I przetargu, drugi odbędzie się w tym samym dniu o godz. 12.

Zastrzega się prawo odstąpienia od przetargu bez podania przyczyn.

2382-k

POSZUKUJEMY

MISTRZA DRUKARSKIEGO
w branży tekstylnej
z doświadczeniem na maszynach płaskich

oraz

PROJEKTANTA TEKSTYLNEGO
ze znajomością wszystkich aspektów przygotowywania wzorów do produkcji na maszynach drukarskich płaskich i rotacyjnych.

Znajomość języka angielskiego pomocna.

Warunki bardzo atrakcyjne.

Kontakt: Warszawa, telefon 42-88-55.

39649-g

PRZYSPIESZONE

STĘBNÓWKI LZ-3, Pfaff, overlok Textima, Famad, stół pingpongowy, nóż do tkanin — kupię. 48-21-99. 41593 p

NÓŻ tarczowy — sprzedam. 33-74-72. 41540 p

INTERLOCK sprzedam. 12-14-92. 41474 p

„NEPTUN" sprzedam. — 32-48-23. 41403 p

DWUIGŁÓWKĘ łańouszkową Yuki, Minerwę zyk-zak do skóry — sprzedam. Tel. 34-26 — Brzeziny. 41402 p

TVC „Schneider", video „JVC", „Grundig" — 52-49-32 sprzedam. 41516 p

GARAŻE — magazyny nowe blaszane sprzedaje. „ADALDAN". Tel. 31-98-02 Narutowicza 45. 41622 p

SPRZEDAM przyczepę N 410. 87-28-93. 41498 p

ISUZU 1800 diesel (1983) zamienię na przedpłatę. 57-06-51. 41623 p

HANOMAGA i overlock. Sprzedam — 55-30-93. 41493 p

POSZUKUJĘ M-2. — 84-13-07. 41492 p

POSZUKUJĘ nie umeblowanego mieszkania z wygodami 42-88-18 (18—20). 41513 p

PILNIE poszukuję — 2—4-pokojowe mieszkanie ewentualnie domek (możliwie z telefonem). na rok, okolice Teofilowa C. 52-22-31. 41479 p

ODSTĄPIĘ lokal na krawiectwo. Gadka Stara, Lucerniana 2. 41502 p

POSZUKUJĘ pomieszczenia — zakład wyrobów z folii. 57-99-86. 41586 p

POTRZEBNE — rencistki, uczennice (składanie zabawek), gosposia. — 84-27-66. 41598 p

ZATRUDNIĘ szwaczkę od września. 48-21-99. 41590 p

GLAZURNIKÓW przyjmę. 86-19-48. 41588 p

MURARZY, pomocników — zatrudnię. 34-84-84. 41552 p

ZATRUDNIĘ pracownika — zakład wyrobów z folii. Listy 41584 Biuro Ogłoszeń, Piotrkowska 96.

PRZYJMĘ szwaczki. Bardzo dobre warunki. — Łódź, Piotrkowska 33/43, parter, drugie podwórko (godz. 10—12, 15—18). 41600 p

MŁODYCH budowlanych zatrudni spółka. — 55-43-42. 41503 p

SPÓŁKA zatrudni glazurników, stolarzy — do prac wnętrzarskich. 36-79-97. 41482 p

TYNKARZY, pomocników. Zatrudnię 86-73-67, wieczorem. 41495 p

VIDEOFILMOWANIE. — Tarowska, Tel. grzeczn. 74-37-13. (10—20). 41501 p

BERYL 102, TV color — sprzedam. 32-38-86 po 16. 41721 p

SPRZEDAM pralkę SHL 55-37-03 po 17. 41702 p

POSZUKUJĘ wspólnika — krawiectwo. Listy 41519 Biuro Ogłoszeń, Piotrkowska 96.

SPRZEDAM ściągacz bawełniany maszynę dziewiarską „10". Aleksandrów. 22 Lipca 53. 41710 p

ZAGRANICZNĄ suknię ślubną, automatyczną sekretarkę — sprzedam. 84-89-62. 41682 p

SPRZEDAM automat barwiarski ciśnieniowy RFN (pranie wirowanie, suszenie) Pabianice, Żukowa 40/63. 41678 p

KOLUMNY 100 W sprzedam. 81-64-89. 41697 p

WIEŻĘ midi sprzedam. 81-99-49. 41685 p

PRASOWALNICĘ elektryczną nieckową sprzedam. Łódź, Tomaszowska 45. 41675 p

SPRZEDAM „Atarii" — 74-13-42. 41651 p

MALARZY — zatrudnię. 57-91-49. 41664 p

ZLECĘ szycie na dwuigłówkę. 87-96-52. 41670 p

KONSERWATOR dźwigów poszukuje pracy. 14-13-15. 41671 p

BLACHARZY, lakierników zatrudnię 55-24-42, Bema 25. 41720 p

DZIANINA. Bawełna. — Szycie na overlocku. Aleksandrów, Konopnickiej 8/17. (18—20) Chabras. 41629 p

Święto Odrodzenia Polski w województwie łódzkim

Uroczysta wspólna sesja Rady Narodowej Miasta Łodzi i Rady Łódzkiej PRON, która rozpocznie się 21 lipca o godz. 10 w sali obrad przy ul. Piotrkowskiej 104, zainauguruje łódzkie obchody Święta Odrodzenia Polski. W tym samym dniu, o godz. 12, w parku Kultury i Wypoczynku na Zdrowiu odbędzie się nadanie imion Drzewom Pamięci w Alei Zasłużonych dla miasta Łodzi, po czym delegacje złożą kwiaty przed pomnikiem Czynu Rewolucyjnego.

O godz. 14 w Muzeum Historii Miasta Łodzi rozpocznie się uroczystość wpisania zasłużonych mieszkańców Łodzi i województwa do Honorowej Księgi Województwa. O godz. 18 — również w muzeum — odbędzie się dekoracja wysokimi odznaczeniami państwowymi grupy zasłużonych obywateli. Odbędzie się też uroczysty koncert.

27 lipca — jak już informowaliśmy, w godz. 11—15, w Zakładach Przemysłu Meblarskiego im. Gwardii Ludowej w Radomsku zorganizowane zostaną uroczystości z okazji powstania konspiracyjnej Łódzkiej Wojewódzkiej Rady Narodowej w Ojrzeniu koło Radomska.

Organizatorami łódzkich obchodów Święta Odrodzenia Polski są prezydia Rady Narodowej Miasta Łodzi i Rady Łódzkiej Patriotycznego Ruchu Odrodzenia Narodowego.

(j. kr)

Pechowe kolonie

W odpowiedzi na nasze notatki, dotyczące pechowych kolonii w Dąbiu Kujawskim („DŁ" z 12 i 17 lipca), otrzymaliśmy wyjaśnienie naczelnika dzielnicy Łódź-Polesie w którym czytamy m.in., że budynek szkolny został przez władze Łodzi zmodernizowany i wyposażony za kwotę ponad 5 mln zł. W czerwcu włocławski san-epid. przyjął obiekt i podczas pierwszego turnusu wszystkie urządzenia działały sprawnie. Powodem porzucenia pracy przez część personelu był konflikt z kierownictwem kolonii. Nowa ekipa kuchni a także zaniedbania kierownictwa doprowadziły do tego, że już pierwsza rutynowa kontrola san.-epidu wykazała szereg oczywistych uchybień (np. źle przechowywana żywność), które zostały rychło usunięte.

Niestety już 6 lipca nastąpiła pierwsza awaria wodociągu a następnego dnia bez wody było już całe Dąbie. Na domiar złego szalejąca 9 lipca burza zerwała linie telefoniczne i energetyczne nad miasteczkiem. 11 lipca odbyła się tam narada, podczas której stwierdzono, że awarie mogą być wkrótce usunięte, jednak 14 lipca ze względu na niepewną sytuację zdecydowano na przeniesienie stamtąd pozostałych turnusów. I tak kolejny turnus rozpoczął się już w Lubrańcu. W celu poprawienia organizacji zmieniono też całe kierownictwo kolonii.

„Jak usiłowaliśmy wykazać — czytamy w wyjaśnieniu — **cały splot nieprzychylnych zdarzeń zaważył na nieprzyjemnej sytuacji. Przykro nam, że mimo naszych wysiłków dzieci nie miały takiego wypoczynku, jaki zaplanowaliśmy a zdenerwowanie rodziców musiało być częstokroć uzasadnione. Mamy nadzieję, że inna lokalizacja i nowe kierownictwo przyczynią się do lepszego wypoczynku dzieci".**

W. M.

Awaria goni awarię...

Wczoraj — jak nam obiecano w Zakładzie Sieci Cieplnej w Łodzi — powinna być już wszędzie ciepła woda w rejonie zasilania z EC-IV. Tymczasem telefonują do redakcji czytelnicy — m.in. z bloku 410 przy ul. Rydla 21 — informując, że z kranów nadal leje się tylko zimna woda. Podobne sygnały otrzymywaliśmy z budynków przy ulicach Felińskiego i Tatrzańskiej.

Co więc dzieje się z ciepłą wodą skoro remonty zostały zakończone w tym rejonie miasta już w ubiegłą sobotę?

Jak nas wczoraj poinformował główny specjalista do spraw eksploatacji w ZSC — **inż. Jan Wójcik**, 110 bloków w rejonie zasilania EC-IV nie miało wczoraj jeszcze ciepłej wody. Okazało się bowiem, że albo awarie ujawniono już po zakończeniu robót remontowych na magistralach ciepłowniczych, albo też — jak np. w rejonie ulic Rydla — Felińskiego — Tatrzańska — prywatny wykonawca (roboty zlecono rzemieślnikom) nie zdążył na czas z ich ukończeniem. Trwają także jeszcze prace przy usuwaniu przecieków na wielu magistralach ciepłowniczych, m.in. Wilcza — Gołębia. Lokalizuje się awarię na Dąbrowie. Być może do piątku wszystkie te awarie zostaną tu usunięte. Oby!

(j. kr)

Ajent tęskni za talonami?

Na początku lat osiemdziesiątych każdy chciał być ajentem stacji benzynowej. Po pierwsze — akurat była moda na ajencje, a po drugie — od ajenta bardzo dużo zależało. Tym, którzy jeździli tylko do pracy, benzyny kartkowej wystarczało, ale ci, którzy zajmowali się handlem obwoźnym, drobni wytwórcy i rzemieślnicy musieli radzić sobie w inny sposób.

W tym roku talony na paliwa zniesiono, a na domiar złego (dla ajentów naturalnie) pojawiły się kłopoty z dostawami. A jak nie ma towaru, to nie ma i obrotów. Ostatnio benzyna zdrożała, kierowcy pojechali na zasłużony odpoczynek, a dostawy są. Efekt jest taki, że ajenci odchodzą, bo klientów mało, co może spowodować kolejny kryzys. Tym razem kadrowy.

Jak poinformowano nas w dziale stacji benzynowych Okręgowej Dyrekcji CPN w Łodzi, w tej chwili zamknięta jest tylko jedna stacja — przy ul. Piotrkowskiej 296. Stacje przy ulicach: Ogrodowej, Naftowej i Rzgowskiej pracują krócej. **Powodem są właśnie problemy kadrowe.** Zaopatrzenie w benzynę jest dobre. Są też „Mixol" i „Lux DW" do dwutaktów. Gorzej jest z olejami silnikowymi. Resztki (ale luzem) są jeszcze na stacjach przy ul. Obywatelskiej i Puszkina. Wymienić można więc tylko na stacjach obsługi, ale co wziąć w trasę na ewentualną dolewkę?

Zapytaliśmy też przy okazji o benzynę z importu (nie ropę, bo ta zawsze jest z zagranicy). Okazuje się, że interwencyjne dostawy z Austrii, NRD i Danii trafiły głównie do województw przygranicznych, żeby transport był jak najtańszy. Tak więc na przykład łodzianie nie mogą liczyć na większą ilość oktanów w litrze. Szkoda.

(W. M.)

Leczenie uszkodzeń słuchu gdzie indziej

Powstały kilka lat temu w naszym mieście Kliniczny Ośrodek Leczenia Uszkodzeń Słuchu i Narządu Równowagi korzystał z gościnności WZPB 1 Maja a konkretnie zakładowej przychodni zdrowia. Przypomnijmy, że jest to jedyna, regionalna placówka o charakterze konsultacyjnym, zajmująca się uszkodzeniami słuchu i skomplikowana terapia, w tym chirurgiczna tego typu schorzeń.

Wszystko wskazuje na to, że już pod koniec sierpnia ośrodek przeprowadzi się do remontowanych i modernizowanych pomieszczeń przy ul. Jaracza 11, zajmowanych do tej pory przez ZOZ Matki i Dziecka. Po uruchomieniu części pediatrycznej CZMP, do której przeprowadzi się Szpital im. Korczaka, lokale szpitalne będą zagospodarowane przez ZOZ Matki i Dziecka, potężny i pojemny budynek przy ul. Jaracza pozostanie zaś wolny. Zagospodaruje go ZOZ-Śródmieście, który zamierza uruchomić tam specjalistyczną poradnię zdrowia dla nauczycieli i służby zdrowia.

(Z. Ch.)

Odznaczenia dla pracowników prokuratury

Wczoraj w Prokuraturze Wojewódzkiej w Łodzi odbyła się uroczysta akademia pracowników prokuratur województwa łódzkiego z okazji Święta Odrodzenia Polski, w której uczestniczyli m.in. **Jerzy Chojnacki** — prezes Wojewódzkiego Komitetu ZSL, zastępca przewodniczącego Rady Narodowej m. Łodzi oraz **Janusz Urbaniak** — wiceprezydent miasta Łodzi. Licznej grupie zasłużonych pracowników prokuratury wręczono, przyznane przez Radę Państwa, wysokie odznaczenia państwowe, resortowe i odznaki honorowe.

Krzyż Kawalerski Orderu Odrodzenia Polski otrzymali: **Arkadiusz Dynowski, Teodora Kicińska i Jan Słomkowski;**

Złoty Krzyż Zasługi: Jolanta Badziak, Małgorzata Łuczkowska-Czerwińska, Maciej Uzdowski i Leszek Winiecki;

Srebrny Krzyż Zasługi: Teresa Sobór i Jacek Szałek;

Brązowy Krzyż Zasługi: Krystyna Chybicka i Genowefa Jędrychowska.

Odznaką honorową „Zasłużony Pracownik Państwowy" wyróżnieni zostali: **Jarosława Kaczmarek, Bronisław Koska i Eugeniusz Pietrzak.**

Minister spraw wewnętrznych wyróżnił: srebrną odznaką „Za zasługi w ochronie porządku publicznego: **Reginę Krzywiec, Eugeniusza Pietrzaka i Sławomira Sobczaka.**

Brązową odznaką „Za zasługi w ochronie porządku publicznego": **Annę Alamę, Bożenę Cieślak, Kazimierza Olejnika i Jerzego Ojrzyńskiego.**

(W. M.)

Wystawa róż

Wprawdzie pogoda dla róż gruntowych jest niezbyt sprzyjająca, lecz mimo to wystawa 100 odmian tych pięknych kwiatów w Domu Technika odbędzie się zgodnie z zapowiedzią organizatorów — SITO i sekcji szkółkarstwa Związku Ogrodniczego w Łodzi. Zainteresowanych zaprasza się 21 bm. w godz. 14—19, a w dniach 22—23 bm. w godz. 10—19. Zwiedzający będą mogli wziąć udział w plebiscycie na najpiękniejszą różę.

(Kas)

Występy na Zdrowiu

Artyści scen łódzkich, Zespół „Limit" oraz kapela z Górnej wystąpią 22 i 23 lipca, o godz. 16, w muszli koncertowej w Parku Kultury i Wypoczynku na Zdrowiu na kolejnej imprezie artystycznej z cyklu „Niedziela na Zdrowiu".

Koncerty, które poprowadzi Janusz Gust, organizuje Wydział Oświaty, Wychowania i Kultury Urzędu Dzielnicowego Łódź-Polesie oraz Dzielnicowy Dom Kultury.

(j. kr)

Dla piechurów

Poleski Oddział PTKK zaprasza w najbliższą niedzielę 23 lipca br. na wycieczkę pieszą. Trasa: Tuszyn — Pabianice (17 km.). Zbiórka uczestników na przystanku PKS przy ul. Broniewskiego o godz. 7.20.

(j. kr.)

W NASZYM REFLEKTORZE

Tel. 33-41-10, godz. 13-15

Rower w autobusie

Kilka dni temu panu R. R. (nazwisko znane redakcji) zepsuł się rower-składak. Ponieważ „awaria" nastąpiła daleko od domu, rowerzysta postanowił zabrać się autobusem „69". Niestety, kierowca odmówił jazdy z takim bagażem, powołując się na przepisy, które jednak nie precyzują, że nie wolno podróżować autobusem z rowerem. Interwencja u dyspozytora też nie dała rezultatów. Nie wolno i już!

Rower-składak nie jest przecież dużo większy od dziecięcego wózka, a nikt nie odważyłby się odmówić zabrania niemowlaka.

W. M.

Firanki te same — cło różne

Nasza czytelniczka wysłała 15 maja br. paczkę do USA, w której znajdowały się m. in. firanki. W UPT 1 (róg ul. Tuwima i ul. Kilińskiego) zapłaciła za firanki 200 proc. cła. 6 czerwca otrzymała pismo z Urzędu Celnego w Warszawie, informujące, że uiszczone przez nią cło było za duże (wynosi ono tylko 100 proc.) i w związku z tym otrzyma pocztą nadpłatę w kwocie 6550 zł. Jak dotąd pieniądze są jeszcze „w drodze". W związku z tą sprawą czytelniczka „DŁ" ma dwa pytania. Pierwsze: czy istnieje u nas dowolność w ustalaniu wysokości cła? Drugie (raczej retoryczne): kiedy dostanie SWOJE pieniądze?

(jm)

Idzie dobrze

„Słomiany wdowiec" stara się wracać do domu, kiedy już jest ciemno, wychodzi zaś jak najwcześniej rano. Boi się sąsiadów. Od jednego pożyczył kilo cukru, od innego pół litra wódki, trzeciemu winien jest dużą paczkę zapałek, a pewnej pani mieszkającej dwa piętra wyżej paczkę żyletek, którą „wyczyganił", gdy jej mąż wyjechał na dłuższą delegację.

Oddałby wszystko wszystkim, tylko gdzie kupić?

Do redakcji zadzwonił wczoraj czytelnik, który — bez słowa powitania — wyrzucił z siebie „Dość tego chamstwa z językiem polskim w waszej gazecie! Senatorówie, a nie senatorzy!"

Drogi Czytelniku „Słownik ortograficzny języka polskiego" pod redakcją prof. Szymczaka (PWN 1978) podaje na str. 706 — „senator, senatorowie **albo** senatorzy". Takie same formy można znaleźć w „Słowniku poprawnej polszczyzny". A co do reszty, to grzecznym ludziom nie przystoi rzucanie słuchawką bez pożegnania się...

Na zakończonych w Finlandii mistrzostwach świata w wędkarstwie muchowym złote medale indywidualnie i drużynowo zdobyli Polacy. Mistrz złowił 40 ryb.

Gdyby tak wędkarze zabrali z sobą wszystkie muchy z naszych stołówek i sklepów, to Centrala Rybna miałaby spokój przed świętami.

Larum pod Wawelem! Hokeiści Cracovii bez trenera. Grozi to rozpadnięciem się zespołu.

Wysłano więc na całą Polskę (wśród kandydatów znalazł się m.in. były znakomity bramkarz łódzki W. Kosyl). Jednak wszyscy odmówili pracy w Cracovii.

Czyżby pod Wawelem lód był za śliski?...

Z wakacyjnych wojaży po kraju: wczasowicze przyjeżdżający lub wyjeżdżający nocnymi pociągami z Kołobrzegu dziwią się, że bar „Warsu" na tamtejszym dworcu czynny jest tylko w godz. 8—22.

Uważamy, że nic w tym dziwnego — wszak miejscowi muszą mieć choć chwilę wytchnienia od wczasowej „szarańczy".

do widzenia

NASZ TELEFON 33-41-10

CO GDZIE KIEDY

WAŻNE TELEFONY

Pogotowie Ratunkowe	999
Pogotowie MO	997
Straż Pożarna	998
Informacja służby zdrowia	36-15-19
Informacja kolejowa	36-55-55
Informacja PKO	36-32-11
Informacja telefoniczna	913
Informacja PKS Dworzec Centralny	31-97-06
Informacja kulturalna	33-92-21
Pogotowie wodociągowe	78-35-46
Pogotowie energetyczne Łódź Północ	74-34-35
Łódź Południe	74-28-19
Pogotowie gazowe	74-55-23, 74-66-95, 992
Pogotowie dźwigowe	74-87-66, 74-40-41

TELEFON ZAUFANIA — 33-37-37 w dni powszednie w godz. 15—? w dni wolne od pracy cała dobę

TELEFON ORIENTACJI I PORADNICTWA ZAWODOWEGO 33-88-61 czynny od poniedziałku do piątku w godz. 15—19.

TELEFON ZAUFANIA dla kobiet z ciążą problemową czynny w dni powszednie w godz. 11—22 nr 57-40-33.

ANONIMOWI ALKOHOLICY — tel. dla ludzi z problemem alkoholowym — 57-31-42 (poniedziałek — piątek 17—20).

MŁODZIEŻOWY TELEFON ZAUFANIA — nr 33-50-66 — czynny od poniedziałku do piątku w godz. 12—18.

TELEFON DLA RODZICÓW — nr 33-24-99 — czynny od poniedziałku do piątku w godz. 13—15.

POGOTOWIE MIESZKANIOWE:

spółdzielcze	32-46-38
komunalne	36-33-95
osiedle Retkinia	86-79-41
osiedle Widzew	74-28-13
	74-29-55
	74-26-00

SCHRONISKO dla zwierząt 57-85-42

TEATRY

nieczynne

MUZEA

ODDZIAŁ RADOGOSZCZ (Zgierska 147) godz. 9—16

ODDZIAŁ RUCHU MŁODZIEŻOWEGO (Gdańska 107) godz. 9—15

SPORTU I TURYSTYKI (Worcella 21) godz. 11—15

HISTORII MIASTA ŁODZI (Ogrodowa 15), godz. 10—14

WŁÓKIENNICTWA (Piotrkowska 282) godz. 10—17

SZTUKI (Więckowskiego 36) — godz. 12—19

MIASTA ZGIERZA (Dąbrowskiego 21) godz. 10—15

MIASTA PABIANIC (pl. Obrońców Stalingradu 1) godz. 10—15

WYSTAWY

GALERIA BAŁUCKA (Stary Rynek 2) godz. 11—18 grafika M. Żurakowskiej

GALERIA SZTUKI BWA (Wólczańska 31) „Małe formy graficzne" godz. 11—18

GALERIA SZTUKI (park im. Sienkiewicza) grafika i rysunek

REDAKCJA „KARUZELI" (Sienkiewicza 3/5) godz. 10—14 „Galeria w przeciągu"

Pozostałe wystawy nieczynne

* * *

ZOO — czynne od godz. 9 do 18 (kasa do godz. 17)

OGRÓD BOTANICZNY — w godz. 10—20 (kasa do 19)

PALMIARNIA — czynna oprócz poniedziałków w godz. 10—17.

KINA

BAŁTYK — „Fatalne zauroczenie" USA od lat 18 — godz. 10, 12.30, 15, 17.30, 20.

IWANOWO — „Rambo" USA od lat 15 godz. 16, 18. Film z czytaną listą dialogową: „Czarownice z Eastwick" USA od lat 18 godz. 20

POLESIE — „Bliskie spotkania z wesołym diabłem" pol. b.o. godz. 16, „Sztuka kochania" pol. od lat 18 godz. 18.

WŁÓKNIARZ — „Wirujący seks" (Dirty dancing) — USA od lat 15 godz. 10, 12, 14, 16, 18. Film z czytaną listą dialogową: „Rybka zwana Wandą, czyli jak odzyskać łup" — ang. od lat 18 — godz. 20

WOLNOŚĆ — „Kingsajz" — pol. od lat 12 godz. 16, „W imię przyjaźni" franc. od lat 18 godz. 18.15

TATRY-LETNIE — „Podejrzany" USA od lat 18 godz. 21.15. W razie niepogody seans odbędzie się w kinie „Tatry".

ŁDK — „Piłkarski poker" pol. od lat 15 godz. 17, 19.30

STYLOWY — „Dzieci gorszego Boga" — USA od lat 15 — godz. 17, 19.15

TATRY — MAŁE-STUDYJNE — „Cienie" — pol.-ang. od lat 18 godz. 18.30

TATRY — „Ostatni cesarz" — ang. od lat 15 — godz. 16, 19

DKM — „Człowiek w żelaznej masce" godz. 15, 17, 19.

OKA — „Samotny wilk McQuade" USA, od lat 15 godz. 13.30, 16, 18.30

STUDIO — „Po godzinach" USA od lat 18 godz. 17, 19.

ZŁOTA JESIEŃ — „Bolek i Lolek na Dzikim Zachodzie" b.o. godz. 12

GDYNIA — Kino non stop — od godz. 10 do 22 „Kosmiczne jaja" USA od lat 12 oraz filmy krótkometrażowe

HALKA — „Kaczor Howard" USA od lat 15 godz. 15, „Przemijało z wiatrem" — USA od lat 12 — godz. 17

MŁODA GWARDIA — „Wielka przygoda psa Benijego" USA b.o. godz. 15, „Przeminęło z wiatrem" USA od lat 12 godz. 17

MUZA — „Powrót do przyszłości" USA od lat 12 godz. 16, „Rozkaz 027" — koreański od lat 15 godz. 18

MUZA — WIDEO — „Sztuka kochania" pol. od lat 18 godz. 17.15

MAJA — „Interkosmos" — USA od lat 12 godz. 16, 18.15

POKÓJ — „Miłość, szmaragd i krokodyl" — USA od lat 15 — godz. 16, 18

ROMA — „Cobra" — USA od lat 15 godz. 15, 17.15, 19.30.

STOKI — „Czarodziejski las" — jug.-USA b.o. godz. 16, „Dzika namiętność" USA od lat 18 godz. 18

WYPOŻYCZALNIE KASET WIDEO Piotrkowska 76, Narutowicza 20 (kino „Bałtyk") — czynne od 11 do 17.

APTEKI

Elsnera 19, Mickiewicza 20, Składowa 26/28, Gagarina 6, Lutomierska 146, Olimpijska 9 a

Pabianice — Wyspiańskiego 1.

Aleksandrów — Kościuszki 4.

Konstantynów — Sadowa 10.

Głowno — Łowicka 68.

Zgierz — Dąbrowskiego 10.

Ozorków — Armii Czerwonej 61

DYŻURY SZPITALI

Chirurgia urazowa — Klinika WAM (Żeromskiego 113)

Neurochirurgia — Szpital im. Skłodowskiej Curie (Zgierz. Parzęczewska 35)

Okulistyka — Szpital im. Skłodowskiej-Curie (Zgierz. Parzęczewska 35)

Chirurgia dziecięca — Szpital im. Korczaka (Armii Czerwonej 15)

Laryngologia dziecięca — Szpital im. Korczaka (Armii Czerwonej 15)

Chirurgia szczękowo-twarzowa — Szpital im. Barlickiego (Kopcińskiego 22)

Laryngologia — Szpital im. Barlickiego (Kopcińskiego 22)

Toksykologia — Instytut Medycyny Pracy (Teresy 8)

Wenerologia — Przychodnia Dermatologiczna (Zakątna 44)

Telefoniczny Punkt informacyjny dotyczący choroby AIDS — czynny od godz. 15 do 7, telefon 32-81-26

Ambulatoria doraźnej pomocy
- interna dla dorosłych ul. Sienkiewicza 137 tel. 36-31-00 w 31
- gabinet chirurgii dziecięcej ul. Armii Czerwonej 15, czynny cała dobę, tel. 74-14-14.
- gabinet pediatrii ul. Armii Czerwonej 15 czynny od 15 do 7; w dni wolne od pracy czynny cała dobę tel. 74-14-14
- gabinet stomatologiczny ul. Zapolskiej 1, czynny od godz. 19 do 7; w dni wolne od pracy przez całą dobę — 43-39-72
- gabinet okulistyczny ul. Zapolskiej 1, czynny od godz. 17 do 7; w dni wolne od pracy czynny cała dobę

DŁ

„DZIENNIK ŁÓDZKI" — dziennik Robotniczej Spółdzielni Wydawniczej „Prasa-Książka-Ruch". Wydawca: Łódzkie Wydawnictwo Prasowe, Łódź ul. Sienkiewicza 3/5. Druk: Prasowe Zakłady Graficzne w Łodzi. Redaguje kolegium. Redakcja: kod 90-113 Łódź, ul Sienkiewicza 9. Adres pocztowy: „DŁ" Łódź, skr. poczt. 89. Telefony: centrala 32-93-00 (łączy z wszystkimi działami). Redaktor naczelny: Henryk Walenda: 36-45-85; zastępcy redaktora naczelnego: 32-98-65 i 33-07-26; sekretarz odpowiedzialny i II sekretarz: 32-04-75 Sprawy miasta: 33-41-10, 33-37-47; społeczno ekonomiczne: 32-28-32, 33-10-38, 32-89-47, 84-06-15; fotoreporter: 33-78-97; kultura i oświata: 36-21-60; sport: 32-08 95; dział łączności z czytelnikami: 32-98 63; interwencje. Telefon Usługowy: 33-03-04, sprawy terenowe: 32-23-05 (rękopisów nie zamówionych redakcja nie zwraca). Redakcja nocna: 74-72-01 i 74-71-30; Ogłoszenia i nekrologi — Biuro Reklam i Ogłoszeń, Łódź, ul. Piotrkowska 96, tel. 36-49-70 i ul. Sienkiewicza 3/5, tel. 32-59-11 (za treść ogłoszeń redakcja nie odpowiada). Warunki prenumeraty podają oddziały PUPiK RSW „Prasa-Książka-Ruch" oraz odpowiednie urzędy pocztowe.