Wydanie I

ŁÓDŹ, piątek 27 października 1989 roku
Rok XLIV 251 (13068)
PL ISSN 0208-7707 Nr indeksu 36004

CENA 70 zł

DZIENNIK ŁÓDZKI

Najstarsza gazeta Łodzi

Rozmowy B. Craxiego

Przebywający w Polsce przewodniczący Włoskiej Partii Socjalistycznej, były premier Republiki Włoskiej — Bettino Craxi został wczoraj przyjęty przez prezydenta PRL W. Jaruzelskiego oraz premiera T. Mazowieckiego. B. Craxi odwiedził też cmentarz żołnierzy włoskich poległych w Polsce oraz zwiedził warszawską Starówkę i Zamek Królewski.

B. Craxi spotkał się także z prymasem Polski kardynałem J. Glempem.

Następnie sekretarz Włoskiej Partii Socjalistycznej spotkał się z przewodniczącym NSZZ „Solidarność" Lechem Wałęsą.

Lubliniec

Odpolitycznić MO

37 funkcjonariuszy Rejonowego Urzędu Spraw Wewnętrznych w Lublińcu w woj. częstochowskim skierowało list do premiera Tadeusza Mazowieckiego, w którym opowiedziało się za odpolitycznieniem służby, oddzieleniem MO od SB, powołaniem samodzielnego i niezależnego związku zawodowego, zmianą nazwy na Policję Państwową i podporządkowaniem jej terenowym organom władz wybieralnych. Stwierdzają też, że przynależność do partii i organizacji politycznych jest wewnętrzną sprawą każdego człowieka i nie może determinować awansu zawodowego funkcjonariuszy.

(PAP)

Pocztą do Libanu

Jak informuje Ministerstwo Transportu, Żeglugi i Łączności, wobec otwarcia międzynarodowego portu lotniczego w Bejrucie podjęto decyzję o przywróceniu zawieszonej okresowo wymiany pocztowej między Polską i Libanem.

(PAP)

Obradował Senat

Zwalczanie inflacji polityką antychłopską?

W Warszawie odbyło się wczoraj posiedzenie Senatu, na którym sformułowane zostało jego stanowisko w sprawie rządowego projektu ustawy o zmianie ustawy budżetowej na 1989 r.

Kierunki zmian w ustawie budżetowej przedstawił senatorom wiceminister finansów — **Marek Dąbrowski.** Mają one doprowadzić do zmniejszenia deficytu budżetowego z 4,9 bln zł w październiku — do 4,7 bln zł na koniec roku poprzez posunięcia oszczędnościowe (ograniczenie dotacji do węgla) oraz wprowadzenie zasady większej dyscypliny podatkowej, a także subskrypcji na zakup obligacji.

Propozycję uchwały Senatu w sprawie projektu ustawy o zmianie ustawy budżetowej na rok 1989 przedstawił w imieniu Komisji Gospodarki Narodowej senator **Cezary Józefiak.** Stwierdził on, że przedstawiony projekt rządowy jest pierwszym od lat krokiem w stronę równoważenia dochodów i wydatków państwa, ponieważ przewiduje się w nim zmniejszenie deficytu budżetowego.

Krytycznie do rządowego projektu ustawy budżetowej odniósł się senator **Józef Ślisz** nazywając politykę rządową antychłopską. Jego zdaniem np. zniesienie preferencji dla kredytów rolniczych jest niezgodne z porozumieniami „okrągłego stołu". Z kolei senator **Andrzej Stelmachowski** nie zgodził się na cięcia budżetowe w budowie szpi-

(DALSZY CIĄG NA STR. 3)

Komitet Ministrów Spraw Zagranicznych państw-stron Układu Warszawskiego

Wola poszanowania przyjętych zobowiązań

Wczoraj rozpoczęło się w Warszawie posiedzenie Komitetu Ministrów Spraw Zagranicznych państw-stron Układu Warszawskiego.

Otwierając obrady, gospodarz spotkania K. Skubiszewski zapewnił zebranych, że władze państwowe Polski przywiązują wielką wagę do prac komitetu, co wynika z naszej szczerej woli utrzymania i rozwoju przyjacielskich, wzajemnie korzystnych i partnerskich stosunków ze wszystkimi państwami socjalistycznymi oraz woli poszanowania przez Polskę zobowiązań przyjętych w ramach sojuszu.

Po wystąpieniu szefa polskiej dyplomacji przemawiali ministrowie spraw zagranicznych, a następnie członkowie rządów państw — stron Układu Warszawskiego, odpowiedzialni za współpracę gospodarczą z zagranicą.

W trakcie obrad — jak powiedział dziennikarzom PAP wicedyrektor departamentu w polskim MSZ Bogusław Kaczyński — do-

(DALSZY CIĄG NA STR. 3)

KW OPZZ: Ton roszczeniowy niezgodny z wolą opinii publicznej

Rozbieżne poglądy — nie przyjęto odezwy...

Komitet Wykonawczy OPZZ zebrał się wczoraj by uchwalić tekst odezwy do ludzi pracy zawierającej główne postulaty ruchu zawodowego skupionego w OPZZ w obecnej sytuacji społeczno-gospodarczej. Odezwy nie uchwalono z uwagi na istotne rozbieżności poglądów.

Wielu dyskutantów krytycznie oceniło nie tylko poszczególne sformułowania projektu odezwy, ale przede wszystkim jego ton roszczeniowy, fakt, że niezgodne jest to z przeważającą częścią opinii społecznej. W kraju dzieje się coś bardzo dziwnego — mówiono — bowiem mimo wzrostu cen i pogorszenia warunków życia społeczeństwo zachowuje spokój. W podobnej sytuacji gospodarczej każda poprzednia ekipa rządowa byłaby zmieciona. Ruch związkowy zrzeszony w OPZZ musi z tego wyciągnąć wnioski.

Z takimi głosami współgrała przedstawiona na posiedzeniu informacja o dotychczasowym przebiegu ogólnopolskiej akcji protestacyjnej OPZZ przeciw pogarszaniu warunków bytu pracowników i weteranów pracy. W akcji polegającej na wywieszeniu flag i plakatów (bez strajków) uczestniczy prawie 500 zakładów pracy. Z drugiej jednak strony część zakładów pracy i WPZZ nie przyłączyły się do protestu, uważając, że trzeba dać czas rządowi Mazowieckiego, pilnując zarazem interesów ludzi pracy.

W rezultacie postanowiono przeredagować projekt odezwy i przed-

(DALSZY CIĄG NA STR. 3)

26 bm. w Sali Kongresowej PKiN rozpoczął się 31 Międzynarodowy Festiwal Jazz Jamboree '89. Nz.: gra Evan Svenson ze Szwecji. CAF — Teodor Walczak — telefoto

ZSRR. Wojsko nadal kontroluje sytuację w regionie Nagorno-Karabach, gdzie dochodzi do zamieszek na tle etnicznym i znacznie pogorszyła się sytuacja zaopatrzeniowa. Nz.: wojsko dostarcza żywność helikopterami do wsi, gdzie nie dociera normalny transport z powodu zablokowanych dróg.

CAF — AP — telefoto

Po programie „997" zgłosiło się 20 poszkodowanych

Los zaginionej Ani nadal nieznany

W środowym programie telewizyjnym „997" przedstawiono m. in. rekonstrukcję wydarzeń poprzedzających tajemnicze zaginięcie 16 września br. 11-letniej łodzianki ANI JANOWSKIEJ O sprawie tej pisaliśmy już kilkakrotnie, mając nadzieję, że publikowane przez nas zdjęcia i informacje dopomogą w odnalezieniu dziewczynki. Te same intencje przyświecały zapewne autorom programu „997".

Jak nas poinformowano w DUSW Łódź-Śródmieście i Prokuraturze Rejonowej dla tej dzielnicy, po środowej emisji odebrano — do wczoraj do godz. 13 — cztery telefony od osób, którym wydawa-

(DALSZY CIĄG NA STR. 3)

Dziwny jest ten świat

BILETY DŁUŻSZE NIŻ PRZEJAZD

Bilety są coraz droższe i coraz... dłuższe. Pewien mieszkaniec Białegostoku zakupił w „Orbisie" bilet na autobus pospieszny do Suwałk. Taśma biletowa miała długość... 38 cm, a jej wypisywanie trwało prawie pięć minut.

W TOKIO TANIEJ!

Cena działki w Tokio spadła pierwszy raz od 1975 r. Natomiast ziemia rośnie w cenę we wszystkich innych większych miastach.

Zdaniem specjalistów od handlu gruntem w stolicy Japonii, przyczyną spadku ceny są warunki nie do wytrzymania w tym 20-milionowym molochu zarówno dla wielkiego kapitału, jak i dla zwykłych mieszkańców. Stąd obserwowana ucieczka do mniejszych aglomeracji na prowincję jednych i drugich.

W połowie br. ceny za działkę w Tokio spadły średnio o 4,4 proc. W tym samym okresie ub. roku wzrosły o 8,1 proc.

Warto dodać, że metr kwadratowy ziemi w centrum handlowym Tokio kosztował w dniu 1 lipca br. 254 tys. dolarów. W tej dzielnicy cena działki poszła ponownie w górę. W zeszłym roku o tej porze kosztowała 242 tys. dolarów.

Poza centrum działka kosztowała ostatnio średnio 88 tys. dolarów amerykańskich.

BEZ KASKÓW NA BUDOWIE

Izba Lordów parlamentu brytyjskiego przyjęła w poniedziałek wieczorem poprawkę do kodeksu pracy. Poprawka zwalnia od noszenia kasków ochronnych przedstawicieli ludności sikhijskiej, pracujących na placach budowy, w stoczniach etc. Sikhowie będą mogli nosić swoje turbany.

Sekretarz stanu ds. zatrudnienia lord Strathclyde wyjaśnił, że pracodawcy nie będą ponosić odpowiedzialności za nieszczęśliwe wypadki, jakim ulegną w czasie pracy Sikhowie nie noszący kasków.

Opr.: kp

PEKOMENTUJE

Zadziwiające ale prawdziwe: KPN domaga się w trybie pilnym przydziału lokali w wielu miastach kraju, i to koniecznie w śródmieściu W Warszawie np. przedstawiono taki pakiet żądań: samodzielny budynek, i to koniecznie z salą konferencyjną, z kilkunastoma pokojami, pomieszczeniem na małą poligrafię, mieszkaniem dla dozorcy, pomieszczeniem na księgarnię wydawnictw KPN, 4—6 telefonów, dostęp do sieci teleksowej.

Żądania te poparto okupowaniem w stolicy m. in. lokalu, który zajmowany dotychczas przez PRON, ma być m. in. przeznaczony dla Totalizatora Sportowego, bo ten z kolei zajmuje budynek przeznaczony dla znajdującego się niemal w ruinie Uniwersytetu Warszawskiego. Oczywiście, musiało to się skończyć interwencją władz administracyjnych, zresztą na polecenie Prezydium Rządu.

Na całym świecie jest tak, że nowe partie zaczynają urządzać się według obowiązujących zasad, m. in. wynajmują odpłatnie odpowiednie pomieszczenia i je sobie na własny koszt urządzają.

Argument KPN, iż jest pokrzywdzona w stosunku do innych ugrupowań politycznych, byłby może uzasadniony rok temu, ale nie teraz. Minister A. Hall, odpowiadając na bezprawne akcje KPN, podkreślił, że w sytuacji gdy partie dawnej koalicji pozbawione zostały dotacji z budżetu państwa i nastąpiła likwidacja niesłusznych przywilejów podatkowych, nie można z kolei uprzywilejowywać nowych partii. Rząd nie będzie już dawał partiom podarunków, ale za to każda może korzystać z dogodnych warunków wynajmu lokali.

Wydawać by się mogło, że to przekona liderów KPN, a jednak w środę podjęto nowe okupacje budynków w Lublinie i Bydgoszczy.

W skomplikowanej sytuacji takie akcje są działaniem utrudniającym rządowi wprowadzenie nowego ładu społeczno-politycznego. Dawniej pytano: Kto za tym stoi? Dziś wypada zapytać: O co naprawdę liderom KPN chodzi?

EDMUND TULKO

CO DZIEŃ niesie

Dziś mamy piątek, 27 października.

Imieniny obchodzą

Iwona, Sabina, Florencjusz, Wincenty, Witomił

Dyżurny synoptyk

w dniu dzisiejszym dla Łodzi przewiduje następującą pogodę: zachmurzenie przeważnie umiarkowane. Temp. maks. w dzień 15 st. Wiatr słaby i umiarkowany, zachodni.

Ciśnienie o godz. 19 wynosiło 994,9 hPa (748,2 mm), a temp. 14,8 st.

Z kalendarza wydarzeń

1919 — Powstał Związek Ludowo-Narodowy przekształcony w 1928 roku w Stronnictwo Narodowe
1914 — Ur. J. Kott, krytyk teatralny, historyk literatury
1944 — Zginął K. Jagiełło, działacz ruchu młodzieżowego

Taka sobie myśl

Każda decyzja jest wyrzeczeniem się tego, co nie zostało wybrane.

Uśmiechnij się

WYWIAD TYGODNIA

z profesorem Andrzejem F. Grabskim przewodniczącym Rady Narodowej m. Łodzi

Fotel... przy „okrągłym stole"

— Jak urodził się łódzki „okrągły stół"?

— Zrodził go prezydencki pat. Powstały nastroje frustracji i kaca w wielu środowiskach oraz przekonanie że należy przerwać tę sytuację. Najpierw zupełnie prywatnie przeprowadziłem wiele rozmów w różnych środowiskach One utwierdziły mnie w przekonaniu, że trzeba razem usiąść do stołu. Ktoś musiał zrobić ten pierwszy krok. Zaryzykowałem i było mi bardzo miło, że nikt nie odrzucił propozycji spotkania.

— Kto znalazł się przy „okrągłym stole"?

— Przedstawiciele głównych sił politycznych w mieście — trzech „Solidarności", Łódzkiego Porozumienia Obywatelskiego, PZPR, ZSL, SD, trzech organizacji katolickich, WPZZ i PRON, który jest niejako protektorem radnych bezpartyjnych.

— Pierwsze ze spotkań (16 bm.) nie przyniosło jednak efektów...

— To nieprawda. Przecież doszło, co bardzo ważne, do określenia obszarów spraw, w których się różnimy. Wszyscy też wykazali maksimum dobrej woli, skoro zechcieli spotkać się ponownie.

— W wyniku drugiego spotkania (23 bm.) można mówić również o minimum zbliżenia stanowisk.

— To spotkanie trwało znacznie dłużej, a zbliżenie stanowisk przy zachowaniu pełnej podmiotowości politycznej każdej ze stron umożliwia jednak podjęcie decyzji przez premiera.

— Tekst stanowiska jest bardzo ogólnikowy.

— Jednak jeśli się w nie dokładnie wczytać, staje się jasne, że zarysował się pewien consensus. Teraz ruch należy do premiera.

— Czego wobec tego od prezesa Rady Ministrów oczekuje rada?

— Premier jest dokładnie poinformowany o poglądach na temat prezydenckiego fotela każdej ze stron. Wie jakie są ich opcje personalne, jakie dopuszczają kompromisy. Wierzymy, że mając tak szeroką informację, premier będzie działał w zgodzie ze swoimi prerogatywami, w interesie naszego miasta.

— Obrady toczyły się przy drzwiach zamkniętych. Proszę nam zdradzić jaka była ich atmosfera, kulisy consensusu?

— Każda ze stron miała możliwość naświetlenia swoich racji, poznania innych i dyskusji z nimi. Oczywiście, dochodziło — bo tak być musiało — do spięć, dyskusji, kontrowersji.

— Nikt jednak nie podnosił się do wyjścia?

— Nie, choć chwilami bywało ostro. Przy zachowaniu różnic zdań, co podkreślam, pełnej podmiotowości politycznej wszystkich stron rozmowy były konstruktywne i krok po kroku dochodziło do wyłaniania się pewnego obszaru zbieżności. Mamy ogromny szacunek do wszystkich uczestników tych rozmów, bez względu na to, czy z ich poglądami się zgadzam, czy też nie. Spotkanie dowiodło, że mimo różnych opcji politycznych, potra-

(DALSZY CIĄG NA STR. 3)

SPORT SPORT

Włókniarz — Trogylos Enimont 58:64 (30:40)

Amerykańsko-radziecki duet górą

Mistrzynie Polski, koszykarki pabianickiego Włókniarza uległy mistrzyniom Włoch GS Trogylos Enimont Priolo 58:64 (30:40), tracąc raczej szanse na zakwalifikowanie się do ćwierćfinału Klubowego Pucharu Europy.

WŁÓKNIARZ: Gliszczyńska 21, Piotrkiewicz 13, Urbankowska 10, Wróbel 9, Sidoruk 3, Błoch 2.

TROGYLOS ENIMONT: Kuźniecowa 21, Street 15, Rivellini 10, Tufanoxi i Anellino po 6, Vinci 4, Da Para 2.

Spotkanie pod pabianickimi koszami rozpoczęło się pomyślnie dla Włókniarza. Po 5 minutach gry pabianiczanki prowadziły bowiem 11:4, a w cztery minuty później 18:10. Z każdą kolejną minutą włókniarki grając nazbyt nerwowo i rzucając wyjątkowo niecelnie, traciły dotychczasowy dorobek punktowy. W 14 minucie Włoszki objęły prowadzenie 21:20. Wprawdzie Włókniarz doprowadził dwukrotnie do remisu (50:50 w 32 min. i 52:52), jednak nie zdołał zakończyć spotkania korzystnym wynikiem.

Wystarczy dodać, że w pierwszej połowie celność pabianiczanek wynosiła zaledwie 28 procent. Wyjątkowo słabo zagrała **Małgorzata Urbankowska**, która ma spore zaległości treningowe spowodowane kontuzją. Nie „siedział" też rzut **Jadwidze Sidoruk**, a heroiczne wręcz pojedynki o piłkę pod obydwoma koszami **Małgorzaty Gliszczyńskiej** z Włoszkami nie przynosiły oczekiwanych korzyści.

Drużyna z Sycylii zyskiwała przewagę przede wszystkim dzięki doskonałej grze duetu amerykańsko-radzieckiego. Szczególnie imponowała skuteczną grą była reprezentantka ZSRR — **Swietłana Kuzniecowa**, którą wspierała doskonale (szczególnie w drugiej połowie meczu) czarnoskóra Amerykanka **Daniela Street**. Pabianiczanki miały także niemałe kłopoty z mierzącą 201 cm wzrostu byłą reprezentantką Italii **Giuseppiną Tufano**. Ta trójka dzielnie była wspomagana przez pozostałe zawodniczki z drużyny włoskiej.

Sycylijski zespół grał o wiele agresywniej, aniżeli dzieje się to w polskiej lidze. Należy się spodziewać, że mistrzynie Włoch jeszcze skuteczniej zagrają za tydzień pod własnymi koszami.

Trudno liczyć na pomyślne wiadomości z Sycylii. Pabianiczankom pozostaje więc rywalizacja o drugi w historii klubu tytuł mistrzowski. Pierwszoligowe rozgrywki rozpoczynają się w sobotę. **Włókniarz zainauguruje rywalizację pod własnymi koszami ze stołeczną Polonią, a w niedzielę z lubelskim Startem.**

WIESŁAW WRÓBEL

Czernij i „koks"

PZB potwierdził informację, że u D. Czernija, naszego wicemistrza Europy z Aten, wykryto zabroniony środek dopingowy — testosteron. Ten sam specyfik, należący do rodziny sterydów anabolicznych, znalazł się w organizmie hokeisty J. Morawieckiego w czasie igrzysk w Calgary.

Czernij zażądał wprawdzie — na własny koszt — trzeciej analizy, ale jej wynik nie będzie miał już większego znaczenia. Fakt pobrania przez tego boksera środka dopingowego jest formalnie przesądzony. **Komisja dyscyplinarna PZB zawiesiła go w prawach zawodnika do czasu orzeczenia kary. Zgodnie z międzynarodowymi normami Czernijowi grozi dyskwalifikacja od 18 do 24 miesięcy.**

Pękła lina

Polski Związek Alpinizmu otrzymał informacje potwierdzające wcześniejsze doniesienia z Nepalu o tragicznej śmierci w południowej ścianie Lhotse (8511 m) najwybitniejszego polskiego himalaisty JERZEGO KUKUCZKI. Koledzy z wyprawy odnaleźli ciało i pochowali himalaistę na miejscu Partner Kukuczki z ataku szczytowego — Ryszard Pawłowski, asekurowany przez kolegów, zdołał bezpiecznie dotrzeć do obozu bazowego wyprawy.

Z informacji, jakie nadeszły z Nepalu wynika, że wypadek miał miejsce wcześnie rano 24 bm. na wysokości ok. 8350 m. W czasie wspinaczki pękła lina asekuracyjna, co spowodowało śmiertelny upadek.

• • •

W związku z tragiczną śmiercią J. Kukuczki prezydent PRL — Wojciech Jaruzelski przesłał kondolencje żonie wybitnego himalaisty, Celinie.

W SKRÓCIE

❖ **Wyniki ekstraklasy hokejowej: Katowice — Podhale 1:11, Polonia — Cracovia 3:3, Naprzód — Tychy 5:2, Towimor — Stoczniowiec 5:2.**

❖ **Koszykarze Lecha Poznań przegrali pucharowy mecz w Kijowie z Budiwielnikiem 88:104. Rewanż 2 listopada w Poznaniu.**

❖ **W rozegranym w Padwie eliminacyjnym meczu piłkarskim młodzieżowych ME do lat 21 Włochy pokonały w Padwie Szwajcarię 1:0.**

❖ **Pięściarze co najmniej 10 krajów wystąpią w tegorocznym turnieju międzynarodowym im. F. Stamma, który odbędzie się w stołecznej hali Gwardii w dniach 9—12 listopada. Potwierdzenia udziału w teimprezie nadeszły z Anglii RFN, NRD, Turcji, CSRS, Bułgarii Węgier, Kuby, ZSRR, a także z litewskiej SRR, Finlandii, Jugosławii, Szwecji, Mongolii, Grecji i USA.**

❖ **Kolejni dwaj dalsi radzieccy hokeiści grać będą na naszych lodowiskach. Chęć gry w Cracovii Kraków wyrazili 27-letni J. Roszczyn i 32-letni S. Agulin. Grali oni w zespole Dynama Mińsk, a prócz nich — w Cracovii pracować chce radziecki trener — W. Safonow.**

❖ **W rewanżowym meczu piłkarze reprezentacji Trynidadu i Tobago pokonali Finlandię 2:0.**

Bez komentarza

Środowy mecz eliminacji mistrzostw świata pomiędzy Polską i Szwecją nadal wywołuje wiele komentarzy. Przytaczamy wielce symptomatyczną wypowiedź sędziego z NRD p. **Wielanda Ziellera: „Spodziewałem się twardego, nieustępliwego meczu, w którym oba zespoły, nie przebierając w środkach, będą dążyć do końcowego sukcesu. Nic bardziej mylnego. Grały dwie drużyny, które szanowały swoje kości. Nie musiałem zbyt wiele razy wkraczać zdecydowanie w akcje tego meczu..."**

(sz.)

Wokół piłki

◆ Już nie zagra ◆ Przełożyli mecz, ale...

Miniona środa przyniosła wiele rozstrzygnięć związanych z eliminacjami do piłkarskich MŚ „Italia — 90". Już 11 narodowych drużyn zapewniło sobie miejsce w finałach przyszłorocznej imprezy na Półwyspie Apenińskim. W środę awans wywalczyły jedenastki **Belgii, Szwecji i Korei Płd.** Obok nich miejsce w finałach mają już obrońca tytułu mistrza świata **Argentyna**, gospodarz turnieju **Włochy** oraz **Kostaryka, Brazylia, Urugwaj, Jugosławia, Anglia i Hiszpania.** Naszych tam nie będzie, to dobrze, bo to co prezentuje polska reprezentacja dalekie jest od futbolowego świata.

*

Międzynarodowa Federacja Piłkarska zastosowała drastyczne sankcje wobec chilijskiego bramkarza R. Rojasa i chilijskiej federacji piłkarskiej. **Rojas został dożywotnio zdyskwalifikowany. Chilijczycy ponadto będą musieli zapłacić karę 50 tys. franków szwajcarskich.**

10 września został przerwany mecz eliminacyjny mistrzostw świata Brazylia — Chile przy stanie 1:0 dla Brazylii.. Powodem był wybuch petardy rzuconej z trybun stadionu Maracana na płytę boiska. Po tym incydencie Chilijczycy opuścili prac gry, twierdząc m.in., **że ich bramkarz R. Rojas został zraniony. FIFA zajęła się sprawą 10 września i uznała, że Chilijczycy nie mieli prawa do rezygnacji z dokończenia meczu, i przyznała drużynie brazylijskiej walkower 2:0. Władze światowego futbolu powróciły do sprawy 25 bm. Okazało się, że bramkarz chilijski nie doznał żadnej szkody podczas incydentu i symulował obrażenia. Rojas został więc dożywotnio zdyskwalifikowany, ale kara obejmuje tylko mecze międzynarodowe Ponadto Chilijczycy za swą niesportową postawę zostali ukarani wysoką grzywną.**

Surowe kary nałożyła też szwajcarska federacja piłkarska. Dotyczą one incydentu podczas meczu FC Sion — Wetingen. Przy stanie 1:0 dla Sionu sędzia zakończył spotkanie w momencie, gdy piłka po strzale jednego z piłkarzy Wettingen zmierzała do bramki rywali. Drużyna Wettingen nie zdołała więc wyrównać stanu meczu, za to próbowała „wyrównać krzywdy" w ataku na sędziego.

Holenderska federacja piłkarska (KNVB) podjęła decyzję o przełożeniu najbliższego meczu ligowego Feyenoordu Rotterdam — FC den Haag. Decyzja ta została spowodowana obawą przed powtórzeniem się aktów chuligańskich, jakich dokonali kibice Feyenoordu w Amsterdamie podczas meczu z Ajaxem. Na stadionie w Amsterdamie rzucili oni w trybuny ładunki wybuchowe, które spowodowały obrażenia u kilkunastu osób.

Mecz został przełożony (na kiedy — agencje nie podały), problem walki z chuligaństwem pozostał. Podejmowane przez holenderskie władze piłkarskie środki w walce z futbolowym awanturnictwem nie przynoszą efektów. Np. w Amsterdamie, na meczu Ajax — Feyenoord, na trybunach znajdowało się ok. 300 policjantów, a jak stwierdził rzecznik policji — było to 10 proc. sił policyjnych. Mimo to doszło do incydentów. Holendrzy zamierzali także wprowadzić karty identyfikacyjne dla kibiców nabywających bilety na mecz. Propozycja ta nie zyskała jednak zwolenników. Holenderskie stadiony są więc nadal niebezpieczne.

Uroczystości ku czci ofiar terroru 1945—1956

Wczoraj w parafii św. Katarzyny w Warszawie rozpoczęły się trzydniowe uroczystości ku czci ofiar terroru politycznego z lat 1945—1956.

O tragicznych wydarzeniach, jakie miały miejsce na terenie Służewa w pierwszych latach powojennych mówiła Małgorzata Szejnert. Przypomniała, iż więzienie przy ul. Rakowieckiej było jednym z wielu miejsc, gdzie wykonywano wyroki śmierci.

— Nie znamy pełnej listy nazwisk osób straconych przy Rakowieckiej. Wiadomo, iż tam zginął generał **Emil Fieldorf** — dowódca Kedywu AK i ostatni dowódca AK; **Witold Bielecki** — dobrowolny więzień Oświęcimia, który stworzył tam sieć oporu; **Bronisław Chajecki** — zastępca prezydenta Stefana Starzyńskiego na Pradze; **Stanisław Kasznica** — wybitny działacz obozu narodowego. Zwłoki osób straconych nie były wydawane rodzinom, musiały więc być grzebane potajemnie — stwierdziła M. Szejnert. Jednym z takich miejsc pochówku był teren bezpośrednio przylegający do cmentarza przy ul. Wałbrzyskiej.

Wiele informacji dotyczących wydarzeń z lat 1945—48 na Służewie uzyskano od dziennikarzy, historyków, pracowników cmentarza, księży. Najwięcej wniosła odnaleziona we wrześniu ub. r. korespondencja ówczesnego proboszcza ks. Wyrębowskiego i naczelnika więzienia przy ul. Rakowieckiej. Naczelnik zwracał się o wydzielenie kwater na groby więźniów. Ksiądz odmówił, motywując to brakiem miejsca. Zarząd więzienia zajął w tej sytuacji grunt przylegający do cmentarza i chował więźniów sam, bez powiadamiania zarządu cmentarza, nie udostępniając ani kart zgonu, ani aktów zejścia. Trudno więc nawet określić liczbę zwłok tam pochowanych.

(PAP)

Była akcja KPN - kto następny?

Apel Unii Polityki Realnej

Janusz Korwin-Mikke przekazał PAP następujące oświadczenie Unii Polityki Realnej:

24 października dowiedzieliśmy się, że przydział lokali dla Ruchu Polityki Realnej ulegnie pewnemu opóźnieniu, gdyż trzeba w trybie nagłym załatwić najpierw dezyderaty KPN.

Następnego dnia dowiedzieliśmy się, że KPN istotnie uzyskała przydział lokali w Pałacu Kultury i Nauki im. Józefa Stalina.

Nie chodzi nam o nasz interes: wystąpiliśmy o lokal w grudniu 1987 i możemy poczekać jeszcze tydzień. Natomiast ugięcie się przed ulicznym szantażem, pod presją aktów przemocy jest niebezpiecznym precedensem. Władze m. Warszawy zapraszają po prostu innych do dalszych aktów przemocy.

Dlatego mimo pewnej sympatii dla kolegów z KPN, stanowczo domagamy się, by prokuratura postawiła w stan oskarżenia winnych bezprawnego zajmowania lokali (o ile były to lokale państwowe). Tama przeciwko bezprawiu musi być postawiona na samym początku, zanim wątły strumyczek nie przemieni się w wezbraną rzeką — o to w dzisiejszych czasach łatwo.

Departament Konsularny MSZ informuje

Tranzytem przez Węgry

Departament Konsularny Ministerstwa Spraw Zagranicznych informuje — na podstawie danych uzyskanych z węgierskiego Głównego Urzędu Ceł — że cudzoziemcy przejeżdżający tranzytem przez terytorium Republiki Węgierskiej i przewożący przedmioty o charakterze handlowym, zobowiązani są do przestrzegania następujących zasad dotyczących warunków tego przewozu:

1. Przedmioty o charakterze handlowym w ilościach:

— o wartości do 500 ft. — do 10 sztuk,

— o wartości do 2000 ft. — do 5 sztuk,

— o wartości do 5000 ft. — do 2 sztuk,

— o wartości ponad 5000 ft. — do 1 sztuki należy zgłosić celnikom węgierskim ustnie.

2. Towary o większych ilościach muszą być natomiast zgłaszane na piśmie.

3. Obowiązek zgłaszania do deklaracji tranzytowej dotyczy również w sposób bezwzględny walut obcych.

Strajki w Workucie

Górnicy zagłębia węglowego w Workucie ogłosili w nocy ze środy na czwartek 24-godzinny strajk, domagając się ścisłego przestrzegania i realizacji porozumienia zawartego między górnikami a Ministerstwem Przemysłu Węglowego w rezultacie strajków lipcowych — poinformowała AFP w czwartek rano, powołując się na przedstawiciela komitetu strajkowego Walerija Kariagina. Z późniejszej relacji agencji Reutera wynika, że w czwartek górnicy postanowili zakończyć strajk o północy z czwartku na piątek, ulegając naciskom miejscowych władz, które twierdzą, że strajk jest sprzeczny z ustawą o trybie rozwiązywania sporów pracowniczych, przyjętą przez Radę Najwyższą ZSRR w październiku br.

*

Referendum przeprowadzone wśród pracowników kopalni Donbasu (obwody — doniecki, rostowski, dniepropietrowski i woroszyłowgradzki) zdecyduje o tym, czy górnicy wznowią akcję strajkową. Decyzję taką podjęli przedstawiciele komitetów z czterech obwodów, którzy zebrali się w Pawłowgradzie na naradzie regionalnej komitetów strajkowych.

Telewizja

Zainaugurowano programy katolickie

„Z wielką radością i z wielką nadzieją witam program telewizji, który będzie programem wiary, programem Kościoła, i ludzi wierzących" — tymi słowami zwrócił się przed kamerami TV do wiernych prymas Polski, kardynał Józef Glemp, udzielając błogosławieństwa widzom i słuchaczom oraz twórcom nadanej wczoraj pierwszej emisji Redakcji Programów Katolickich Telewizji Polskiej. Programy te nadawane będą w czwartki, w godzinach popołudniowych, ponadto od 31 bm. w każdy wtorek telewidzowie będą mogli uczestniczyć w modlitwie wieczornej transmitowanej początkowo z Jasnej Góry, a później z innych sanktuariów. Z kolei sobotnie poranne wydania programu będą przeznaczone dla dzieci.

Powstanie jeden obieg wydawniczy?

Biuro Prasowe Rządu informuje, że z upoważnienia ministra kultury i sztuki pani Izabelli Cywińskiej i dr. Grzegorza Boguta organizuje 2 listopada br. spotkanie informacyjno-konsultacyjne wydawców „niepaństwowych" w celu omówienia zasad realizacji znanego postulatu utworzenia w naszym kraju jednego obiegu wydawniczego i księgarskiego. Propozycja ta jest m.in. wyrazem uznania dla dorobku wydawnictw tzw. II obiegu wydawniczego, jego roli i znaczenia w dążeniu do zasadniczego rozszerzenia granic swobód autorskich i wydawniczych.

Bezrobotni dziennikarze

Środowisko dziennikarskie w Polsce jako pierwsze dotknięte jest faktycznym bezrobociem — stwierdził **red. Andrzej Ziemski**, sekretarz generalny SD PRL. Trwające w ostatnich tygodniach reformy systemu informacyjnego w Polsce za jeden z podstawowych czynników przyjmują efektywność ekonomiczną. Chociaż wkład płacy dziennikarza w koszty produkcji gazet i czasopism nie przekracza 15 proc., na przekształceniach będą tracić głównie dziennikarze.

Zarząd Główny SD PRL przyjął w ostatnich dniach uchwałę, w której stwierdza, że koszty reform w środkach przekazu nie mogą obciążać jedynie dziennikarzy.

W ostatnich dniach zgłasza się do komisji zatrudnienia dziennikarzy coraz większa liczba osób poszukujących pracy. Dotyczy to zarówno dziennikarzy prasy centralnej, jak też zakładowej oraz radia i telewizji.

Stowarzyszenie Dziennikarzy PRL postanowiło rozszerzyć zakres działania komisji zatrudnienia, chcąc tym samym złagodzić skutki reform i likwidacji tytułów. Jednocześnie powołano w ramach konta SD PRL Fundusz Samopomocy Koleżeńskiej, na który mogą wpłacać dziennikarze jak też instytucje prasowe i osoby prywatne dowolne sumy przeznaczone na czasowe wsparcie bezrobotnych dziennikarzy.

A oto numer konta PBK II O/M Warszawa 370015-3795-132 SD PRL.

Lokale dla KPN

26 bm. zakończyła się, trwająca ponad dobę okupacja przez działaczy KPN części budynku KW PZPR w Lublinie. Nastąpiło to po spotkaniu z prezydentem miasta, który zobowiązał się, że przekaże dla KPN odpowiednie pomieszczenie do 9 listopada br.

Również w Bydgoszczy, po otrzymaniu zapewnienia prezydenta miasta, iż do końca listopada przedłożone będą odpowiednie propozycje lokalowe, miejscowi działacze KPN opuścili okupowany budynek Zarządu Miejskiego ZSMP.

W czwartek kontynuowali natomiast swą akcję działacze śląskiej KPN, polegającą na okupacji pomieszczeń Rady Miejskiej PRON w Katowicach i siedziby ZSMP w Wodzisławiu Śląskim.

Odroczenie

Wczoraj przed Sądem Wojewódzkim w Piotrkowie Tryb. kontynuowany był proces przeciwko sprawcy potrójnego zabójstwa — 32-letniemu Markowi Bożęckiemu. Skład sędziowski pod przewodnictwem Leokadii Drążkiewicz przesłuchał kolejnych świadków w tej bulwersującej sprawie. Obrońca oskarżonego Andrzej Kowalski zgłosił, aby sąd przesłuchał też biegłych. Rozprawa została bezterminowo odroczona.

(płom.)

Komunikat SDP

Dziś (27 października) na ulicy Buczka 18, I piętro odbędzie się o godz. 18 zebranie Stowarzyszenia Dziennikarzy Polskich.

O przybycie proszeni są członkowie stowarzyszenia i koledzy pragnący do niego wstąpić.

Polonusi w Krakowie

My nie chcemy Polakom dawać jałmużny, ale pomóc jak rodakom — powiedział w trakcie spotkania z grupą posłów, profesorów UJ oraz działaczy Towarzystwa Łączności z Polonią Zagraniczną „Polonia" w Krakowie prezes Kongresu Polonii Amerykańskiej Edward Moskal. Delegacja kongresu zwiedziła dziś także, wzniesiony we współpracy z Polonią amerykańską Instytut Pediatrii Krakowskiej Akademii Medycznej im. Mikołaja Kopernika w Prokocimiu.

wczoraj zgłoszenie
dziś
OGŁOSZENIE

CUKIERNIKA zatrudnię. 78-68-69. 9074 g E

FARBY RFN sprzedam. 52-43-14. 9124 g E

RFN wolne miejsca w samochodzie. Posiadam busa, stałą wizę RFN. Oczekuję propozycji. — 52-43-14. 9124 g E

SZABLONY do sitodruku. Czerwona 3 (11—19). 9110 g E

SUPER WYNAGRODZENIE dla szwaczki oraz osoby do prac pomocniczych, Łódź-Górna, Stepowa 10, po 16. 9084 g-E

MIESZKANIA poszukuję, 57-58-06. 9083 g E

„HELIOS" sprzedam. 84-34-58. 9105 g E

SPRZEDAM misia Indygo-Ekspresy 32-86-38. 9104 g E

POSZUKUJĘ lokalu na pracownię krawiecką. 33-90-93. 9113 g E

BIEL tytanową — kupię. 34-97-47. 9096 g E

DACIĘ sprzedam, 84-45-33. 9122 g E

WYKONAWCY glazury poszukuję. 51-50-79. 9153 g E

DZIEWIARZA na interlock zatrudnię. Brzoskwiniowa 6. 9153 g E

OVERLOCK — przyjmę szycie. — 52-23-55. 56059 E

SPRZEDAM Łucznik 86 — zamienię na 420. 87-80-52. 56132 g E

PRZYJMĘ szwaczki chałupniczki (koszule) 74-01-08. 56079 g E

OVERLOCK — usługi. 34-38-41. 56113 g E

FIRMA RFN wynajmie lokal 150—400 m. Łódź, okolice. 74-38-20. 56036 E

NÓŻ pionowy — sprzedam. 57-47-35 56111 g E

HYDRAULIKÓW, spawaczy — zatrudnię. 42-78-86 po 16. 56109 g E

OVERLOCK domowy — sprzedam, 55-87-29 do 17. 55812 g E

SPRZEDAM stębnówki, LZ-3 „Adler" Pabianice, Miodowa 9. 56030 E

LZ-3 kupię. Szwaczki — zatrudnię. 86-30-76. 56106 g E

NOWY barakowóz — sprzedam. — 86-75-61. 55822 g E

24 godziny

W MOSKWIE rozpoczęło się w czwartek 132 posiedzenie Komitetu Wykonawczego RWPG. Delegacji polskiej przewodniczy wicepremier Leszek Balcerowicz. Głównym tematem obrad są problemy związane z przebudową mechanizmu współpracy w ramach RWPG.

RZECZNIK PRAW OBYWATELSKICH skierował do Sejmu obszerny materiał poświęcony nieprawidłowościom przy dokonywaniu przedpłat na samochody. Sprawa dotyczy 222.380 osób.

KANCLERZ RFN Helmut Kohl oraz przewodniczący Rady Państwa NRD Egon Krenz przeprowadzili w czwartek 20-minutową rozmowę telefoniczną. Urząd Kanclerski w Bonn oraz agencja prasowa ADN poinformowały równocześnie, że rozmowa przebiegła w „rzeczowej i konstruktywnej atmosferze".

PREZES RADY MINISTRÓW Tadeusz Mazowiecki przyjął przedstawicieli Naczelnej Rady Spółdzielczej z prezesem Włodzimierzem Krajewskim. Rozmawiano m. in. na temat projektu ustawy o zmianach w organizacji działalności spółdzielczej.

WRAZ Z ROZPOCZĘCIEM przez Senat amerykański w środę debaty nad projektem ustawy o pomocy dla Polski zgłoszonym przez senatorów demokratycznych, Simona i Mitchella, liczba różnych propozycji w tej sprawie wniesionych pod obrady Kongresu USA wzrosła do czterech.

PREMIER TADEUSZ MAZOWIECKI spotkał się z przewodniczącym Obywatelskiego Klubu Parlamentarnego Bronisławem Geremkiem.

KAŻDEGO DNIA stan konta funduszu wspierania inicjatyw społecznych i gospodarczych premiera T. Mazowieckiego zwiększa się o kilkadziesiąt wpłat — są to kwoty od kilkuset do 50 mln zł. Obecnie na koncie złotówkowym funduszu znajduje się 228,6 mln zł a na koncie dewizowym 32 tys. USD. Opr. kp

KRONIKA WYPADKÓW

❖ **GODZ. 7.00. Al. Włókniarzy — ul. Wielkopolska.** Fiat 126p kierowany przez Wincentego W. zderzył się z motorowerem. Motorowerzysta Roman K., lat 48, doznał ogólnych potłuczeń.

❖ **GODZ. 7.35. Ul. Nowotki.** Iwona F. lat 12 wbiegła na jezdnię i wpadła pod starą. Dziewczynka doznała urazu twarzy.

❖ **GODZ. 8.30. Ul. Chryzantem 4.** Aleksandra G. lat 8 wbiegła na jezdnię i wpadła pod fiata 126p. Dziewczynka doznała ogólnych potłuczeń.

❖ **GODZ. 9.55. Ul. Konstantynowska.** Włodzimierz Cz. lat 26 wbiegł na jezdnię i wpadł pod fiata 126p. Pieszy doznał ogólnych obrażeń ciała.

❖ **GODZ. 13.30. Al. Kościuszki 28.** Jelcz kierowany przez Ryszarda P. uderzył w stojącego robura. Jedna osoba doznała lekkich obrażeń ciała.

❖ **GODZ. 16.25. Ul. Jaracza — ul. Kilińskiego.** Mercedes kierowany przez Stanisława K. uderzył w toyotę, która następnie uderzyła w fiata 126p. Straty wyniosły ok. 2 mln zł.

❖ **GODZ. 17.30. Ul. Kopernika 42.** Wybuchł gaz w studzience telekomunikacyjnej. Nikt nie odniósł obrażeń ciała.

❖ **GODZ. 19.15. Ul. Zachodnia — ul. Drewnowska.** Na skutek uszkodzenia pantografu w tramwaju linii 2 nastąpiła 50-minutowa przerwa w kursowaniu tramwajów.

❖ Świadkowie potrącenia pieszego (usiłującego wsiąść do tramwaju linii 20) przez fiata 126p koloru czerwonego na ul. Rzgowskiej przy ul. Leczniczej w dniu 25 .10. br. o godz. 19.30 proszeni są o zgłoszenie się do WRD WUSW w Łodzi, ul. Żeromskiego 88, tel. 57-16-62.

M. C.

Z głębokim smutkiem i żalem zawiadamiamy, że w dniu 24 października 1989 r. odprowadziliśmy na wieczny spoczynek — do grobu na cmentarzu na Dołach — naszego ukochanego Męża, Ojca, Brata, Dziadziusia i Wujka

Ś. † P.

MARIANA DOMBROWSKIEGO

ŻONA, SIOSTRY I BRACIA z RODZINAMI.

Z głębokim żalem zawiadamiamy, że w dniu 24 października 1989 roku zmarł

Ś. † P.

JÓZEF MALINOWSKI

MISTRZ STOLARSTWA

Pogrzeb odbędzie się dnia 27 października 1989 roku (piątek) o godz. 14 na cmentarzu w Mileszkach, o czym powiadamiają

CÓRKI, ZIĘCIOWIE I WNUKI

Redaktor depeszowy KRZYSZTOF PASIKOWSKI Redaktor techniczny MAREK CISZEWSKI

Meandry edukacji

Kradną drugie śniadanie!...

Prawda jest brutalna, przykra i żenująca — oto w szkołach mnożą się ostatnio nagminnie kradzieże tzw. drugich śniadań, a jak wynika z ustaleń interweniujących pedagogów, nie są to żadne „uczniowskie żarty", lecz raczej szczególne, acz niezamierzone skutki szalejącej demokracji cenowo-gospodarczej i postępującej biedy.

Jeśli zaś w cywilizowanym, bądź co bądź, kraju, dziecko kradnie drugiemu po prostu z głodu kawałek chleba, musi to budzić najgłębszy niepokój o prawidłowość rozwoju społecznego dopuszczającego do takich wypadków, zwłaszcza gdy ich liczba niebezpiecznie wykracza poza nie znaczący statystycznie margines. Dokąd zmierzamy?

Trzeba to wreszcie powiedzieć głośno, wprost i bez osłonek: coraz więcej naszych dzieci jest niedożywionych, stale nie dojada lub wręcz głoduje. Według danych Krajowego Komitetu Dziecka, co czwarty uczeń przychodzi do szkoły nie jedząc najskromniejszego choćby śniadania, zaś co piąty w ogóle nie jada obiadów (poza niedzielnymi).

Gdy chodzi o resztę, tylko z pozoru jest dobrze, bowiem zaledwie połowa uczniów spożywa przynajmniej trzy podstawowe posiłki codziennie, a co trzeci przynosi do szkoły drugie śniadanie. Owoce stają się w uczniowskim menu rzadkością. Tylko co dziesiąte dziecko w wieku szkolnym odżywia się w miarę zgodnie z wymaganiami dietetyki. Te dane nie wymagają komentarza.

Jakimś rozwiązaniem, rekompensującym przynajmniej częściowo niedostatki najbardziej potrzebującym pomocy, mogłoby być dożywianie w szkołach — nieodpłatne albo za symboliczną opłatą. W praktyce jednak okazuje się to niemożliwe, bo nasza oświata — sama biedna jak mysz kościelna — nie ma na to środków.

Prawdzie w szkołach utrzymuje się różne formy żywienia uczniów — ale płatne, coraz bardziej dokuczające uczniowską, właściwie rodzicielską kieszeń wobec stałego i szaleńczego wzrostu cen produktów żywnościowych. I niewiele ratuje sytuację przestrzeganie zasady, iż korzystający ze szkolnej stołówki płaci wyłącznie za tzw. wsad do garnka.

Na skutek postępującej drożyzny coraz mniej uczniów korzysta ze szkolnych stołówek, zwłaszcza gwałtownie spada zainteresowanie dość popularnymi niegdyś obiadami. I tak np. we wszystkich szkołach łódzkiej dzielnicy Górna, o ile jeszcze w ubiegłym roku obiady jadło ponad 5.300 uczniów, to w tym roku już tylko niespełna 3.400, choć ogólna liczba uczniów znacznie wzrosła. Bieda odpędza od talerza.

Obiady podawane w szkolnych stołówkach są niewiele tańsze od tych w barach, i to nie tylko mlecznych, a przy tym na ogół znacznie mniej urozmaicone. Ale także warunki ich przygotowania, normy dietetyczne i koszty są inne niż w gastronomii otwartej.

Szkolne stołówki obowiązują rygorystyczne normy żywieniowe, konsekwentnie egzekwowane przez niezliczone organa kontrolne. By im sprostać, konieczne są i wysokie wydatki na mięso i jego przetwory, nabiał, warzywa, owoce itd. Stąd i ceny obiadów szkolnych nie mogą być niskie.

Kolejny problem, to możliwość zaopatrzenia. Placówki oświatowe, na ogół nie dysponujące własnymi środkami transportu, z konieczności muszą kupować prawie wszystkie artykuły na miejscu, przepłacając słono rozmaitym pośrednikom handlowym. Rzadko kiedy szkolny intendent może wybrać się gdzieś w teren i kupić cokolwiek taniej, bezpośrednio u producenta.

Przy tym tylko około 15 proc. placówek ma dostateczne warunki i odpowiednie zaplecze do prowadzenia działalności gastronomicznej. Sprzęt techniczny, nawet najprostszy, ciągle jest nieosiągalnym „luksusem". A pracochłonność przygotowania posiłków też wpływa na ich cenę. I raczej nie ma co tu liczyć na jakąkolwiek poprawę sytuacji.

Podobnie jak z obiadami, jest z popularną niegdyś akcją „szklanka mleka". Choć w zasadzie mleko mogłoby być niemal we wszystkich szkołach, teraz podawane jest tylko w około 20 proc. placówek, bo w pozostałych nie ma chętnych. A zapewne nie wszyscy uczniowie piją mleko w domu.

Już ta bardzo pobieżna i cząstkowa z konieczności analiza sytuacji niedwuznacznie pokazuje jak szybko i daleko zabrnęliśmy w ślepą uliczkę — w kwestii o zasadniczym znaczeniu dla powodzenia edukacji najmłodszych pokoleń, niezależnie od wszelkich reform programowych, wychowawczych, ideowych itd. Za to „niedopatrzenie" możemy kiedyś drogo zapłacić.

ZBIGNIEW S. NOWAK

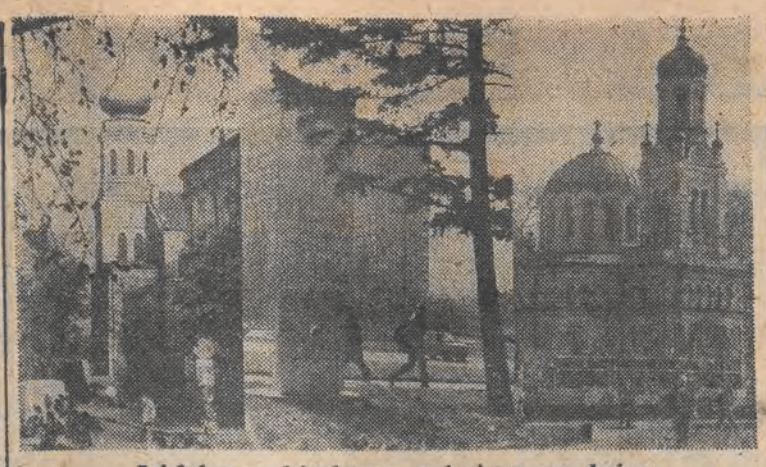

Łódzka architektura w jesiennym słońcu.
Fot. A. WACH

Jak będziemy podróżować na Litwę?

Jak już informowaliśmy władze Litewskiej SRR zamierzają drastycznie ograniczyć ruch osobowy między naszymi krajami. O skomentowanie tej decyzji dziennikarz PAP poprosił wicedyrektora Departamentu Konsularnego w MSZ Witolda Rybczyńskiego.

Jako przyczynę ograniczeń władze litewskie podają sytuację rynkową republiki, spowodowaną wykupywaniem towarów przez Polaków, a także przez Litwinów udających się do Polski. Wskazuje się także na trudności techniczne kontroli i związaną z tym sytuację na przejściu granicznym Ogrodniki — Łazdijaj — powiedział W. Rybczyński.

Naszym zdaniem uzasadnienia tych ograniczeń w ruchu osobowym z Litwą w świetle sprawdzonych danych nie można ani uznać, ani się z nimi zgodzić. Ograniczenia te mają szczególnie negatywny wydźwięk w przededniu Święta Zmarłych, gdyż żywe są związki rodzinne po obu stronach granicy. Uderzyłyby one dotkliwie w polską grupę etniczną na Litwie i litewską w Polsce. Nie możemy zwłaszcza zgodzić się z twierdzeniem, że trudna sytuacja gospodarcza Litewskiej SSR jest powodowana przez polskich obywateli. Rozmiary ruchu osobowgo między Polską a Litwą z pewnością nie mogą zakłócać tamtejszego rynku. W 1989 r. do Polski przybyło 149.403 obywateli ZSRR przez PG Ogrodniki, w tym 41.000 na tzw. przepustki graniczne, zaś do ZSRR tą drogą udało się 155.916 Polaków, w tym 133 na przepustki (dane do 31.08).

Na Litwie obowiązuje system sprzedaży w handlu detalicznym polegający na sprawdzeniu dokumentów osobistych klientów, co skutecznie ogranicza zakupy. Ponadto ostatnio centralne władze radzieckie wprowadziły daleko idące ograniczenia wywozowe dla turystów. Jak wykazała wspólna lustracja przejścia granicznego w Ogrodnikach, dokonana na początku października, istnieją możliwości poprawy odpraw celno-paszportowych po oddaniu do użytku w końcu br. budowanych obiektów.

Zwalczanie inflacji

(DOKOŃCZENIE ZE STR. 1)

...ń, które zbliżają się już ku końcowi. W takiej sytuacji jest 10 obiektów do sfinalizowania których potrzeba jedynie ok. 12 mld zł.

Na wpływach budżetowych skoncentrował swoje wystąpienie senator Jerzy Madej stawiając wniosek, by w IV kwartale urealnione zostały podatki pobierane od jednostek gospodarki nie uspołecznionej i od rolników indywidualnych, których w sytuacji wysokiej inflacji płacą się obecnie wręcz symbolicznie.

W trakcie dyskusji do zadanych pytań i zgłoszonych wniosków ustosunkował się wiceminister finansów — Marek Dąbrowski. Nie ukrył się z zarzutem, że rząd prowadzi politykę antychłopską. Chodzi o ograniczyć wydatki, a więc również znieść dotacje np. do produkcji żywności i urealnić oprocentowanie kredytów. Mówiąc o pomocy zagranicznej wiceminister podkreślił, że może ona przyczynić się do poprawy zaopatrzenia rynku, ale nie będzie ona miała większego wpływu na stabilizację budżetu.

Za przywilej dla rolników i udrękę dla rządu uznał sen. Jan Chodakowski planowaną pożyczkę zbożową. Wystąpił z wnioskiem o rezygnację z tego pomysłu. Dodał przy tym, że przynajmniej część pomocy z Zachodu mogłaby być w postaci prostych maszyn rolniczych, które rząd mógłby sprzedać rolnikom właśnie za potrzebne zboże. Natomiast w opinii sen. Włodzimierza Bojarskiego tak pożyczka zbożowa, jak i obligacje przyczynią się jedynie do pogłębienia deficytu budżetowego, co sprzyjać będzie wzrostowi inflacji.

Senat przyjął uchwałę w sprawie projektu ustawy o zmianie ustawy budżetowej na rok 1989.

(PAP)

Komunikat RSW

Prasa za granicę

Skrócenie okresu prenumeraty prasy krajowej do kwartału, oraz rosnące koszty działalności zmuszają nas do zmiany zasad prenumeraty prasy polskiej ze zleceniem dostawy do odbiorców za granicą. Poczynając od 1.01.1990 r.:

1. Cena prenumeraty zagranicznej równa się cenie prenumeraty krajowej powiększonej o 100 proc.

2. Wpłaty przyjmowane są tylko na okresy kwartalne z wyłączeniem:

— dwumiesięczników i półroczników — wpłaty półroczne,

— roczników i częstotliwości nieokreślone — wpłaty roczne.

3. Cena prenumeraty będzie miała zastosowanie do zamówień obejmujących pełny kwartał kalendarzowy w przypadku zamówień na okresy dłuższe lub krótsze rozliczenie za okres nie obejmujący kwartału nastąpi wg bieżących cen sprzedaży detalicznej.

4. Wpłaty na prenumeratę jak dotychczas, przyjmuje Centrala Kolportażu Prasy i Wydawnictw, nr konta PBK XIII Oddział Warszawa 370044-1195-139-11 ul. Towarowa 28, 00-950 Warszawa. Uwaga: szczegółowe rozliczanie przyjętych już wpłat, przesłane zostanie każdemu zamawiającemu prenumeratę z wysyłką za granicę.

W przypadku niezaakceptowania naszych warunków dokonany zostanie zwrot wpłaconej kwoty pod warunkiem, że decyzja zostanie przekazana Centrali Kolportażu nie później niż do 1.12. br.

Los zaginionej Ani

(DOKOŃCZENIE ZE STR. 1)

lo się, że widziały Anię Janowską już po jej zaginięciu (m. in. ktoś twierdził, że widział dziewczynkę z koleżanką przedwczoraj na ul. Jaracza w Łodzi). Niestety, po sprawdzeniu tych informacji przez milicję okazało się, że były one błędne. Los Ani pozostaje więc nadal nieznany. Poszukiwania trwają.

W tym samym programie przedstawiono również sprawę grupy rabusiów, którzy od września ubiegłego do 30 kwietnia tego roku dokonali w Łodzi około 50 brutalnych rozbojów. Sprawcy siedzą już za kratkami, natomiast do tej pory nie byli znani wszyscy poszkodowani. W tym wypadku program telewizyjny spełnił swoje zadanie — wczoraj do godz. 13 tylko do śródmiejskiej prokuratury zgłosiło się (telefonicznie bądź osobiście) 20 osób pobitych i okradzionych swego czasu przez wspomnianą bandę. Przynajmniej niektórzy z pokrzywdzonych będą mogli odzyskać choć część zrabowanego im mienia.

(ab)

Składki ubezpieczeniowe

Zgodnie z aktualnie obowiązującymi przepisami prezes Zakładu Ubezpieczeń Społecznych w terminie do 31 października 1989 r. powinien ustalić i ogłosić wysokość składki na ubezpieczenie społeczne rolników indywidualnych na 1990 rok.

Ze względu jednak na trwające prace nad reformą systemu ubezpieczenią rolników, ogłoszenie wysokości składki na 1990 r. zostało odroczone. Jest to w interesie samych rolników, ponieważ prowadzone prace zmierzają do zmiany zasad finansowania tego systemu, a zwłaszcza do uniknięcia nadmiernego wzrostu składek w 1990 r.

Rozbieżne poglądy - nie przyjęto odezwy...

(DOKOŃCZENIE ZE STR. 1)

...ć zmieniony tekst na następnym posiedzeniu Komitetu Wykonawczego.

Uczestnicy obrad zaznajomili się z wstępnymi opiniami o opracowanym w resorcie pracy projekcie nowelizacji przepisów ustawy o układach zbiorowych i prawa do strajków. W OPZZ ocenia się, że projekt ten ewidentnie ogranicza prawo do strajków.

Konsultacja wewnątrzzwiązkowa tego projektu potrwa do 9 listopada, natomiast w drugiej połowie listopada Komitet Wykonawczy powinien zająć ostateczne stanowisko w tej sprawie.

(PAP)

Wola poszanowania

(DOKOŃCZENIE ZE STR. 1)

konano oceny sytuacji w Europie i świecie, wszystkich wydarzeń, które miały miejsce od narady Doradczego Komitetu Politycznego państw-stron Układu Warszawskiego w Bukareszcie.

Drugim nurtem w dyskusji, nowym, podjętym z inicjatywy Polski, była kwestia ogólnoeuropejskiej współpracy gospodarczej. Stąd obecność ministrów handlu zagranicznego lub współpracy gospodarczej. Jest to nowum w praktyce Układu Warszawskiego podkreślając, że stopniowo w jego łonie zaczynają dominować aspekty pozamilitarne, a więc problematyka polityczna i ekonomiczna.

B. Kaczyński stwierdził, że wystąpienia gości zawierały wyraźne przejawy życzliwości wobec Polski i ministra K. Skubiszewskiego jako gospodarza posiedzenia. Dla strony polskiej jest to wyjątkowa okazja do potwierdzenia, że nasze sojusznicze zobowiązania będą dotrzymywane.

* * *

Prezydent Wojciech Jaruzelski przyjął wczoraj ministrów biorących udział w posiedzeniu Komitetu Ministrów Spraw Zagranicznych państw — stron Układu Warszawskiego oraz ministrów odpowiedzialnych za współpracę gospodarczą z zagranicą, uczestniczących po raz pierwszy w historii w obradach tego ważnego forum wspólnoty państw.

WYWIAD TYGODNIA

Fotel... przy „okrągłym stole"

(DOKOŃCZENIE ZE STR. 1)

...oni wznieść się ponad interesy partyjnego ruchu czy środowiska i myśleć o tym co najlepsze dla miasta i jego społeczeństwa.

— To oznacza, że będą możliwe zasadnicze ustępstwa poszczególnych stron tych rozmów. Czy sądzi pan na przykład, że radni partyjni mogliby teraz poprzeć nawet „solidarnościowego" prezydenta, kierując się wyłącznie jego kompetencjami?

— Nie mogę odpowiadać w imieniu radnych, ale przecież polityka jest sztuką kompromisów.

— Poza „okrągły stół" nie wyszły propozycje kandydatów. Z „przecieków" wiadomo jednak, że partia nie wysunęła swojego kandydata.

— Do tej pory nie dotarła do mnie wiadomość, że jest to nieprawdą.

— Słyszy się również, że p. Bohdanowicz ponownie będzie się ubiegał o prezydencki fotel, zaś jego kontrkandydat w poprzednich wyborach dr Drygalski zrezygnował

— Mogę powiedzieć jedno: prawnie nie ma żadnych przeciwwskazań, aby osoby, które poprzednio kandydowały, startowały ponownie.

— Podobno dwóch aktywnych radnych, p. J. Michalak i p. J Jatczak, ubiegać się będzie o urząd prezydenta.

— Każda siła społeczno-polityczna w tym mieście może zgłosić bezpośrednio do premiera własne kandydatury. Nie ma tu żadnych ograniczeń prawnych.

— Czy uzgodnione 23 bm. stanowisko skłoni radnych do aktywnego głosowania w czasie kolejnej sesji wyborczej?

— Jestem optymistą i sądzę, że po obydwu spotkaniach przy „okrągłym stole" mam ku temu racjonalne podstawy. Zostały, moim zdaniem, stworzone warunki, by kandydatury premiera, przedstawione w uzgodnieniu z Prezydium Rady, tym razem spotkały się z aprobatą radnych większą niż poprzednio.

— Wielu jednak wątpi w możliwość rozwiązania kryzysu prezydenckiego inaczej niż drogą powołania Komisarycznego Zarządu Województwa do czasu nowych wyborów do samorządów.

— Rada, obojętnie w jakich warunkach została wybrana (wówczas sytuacja społeczno-polityczna była inna), jest jednak władzą, gospodarzem tego miasta. Nie ma innej rady, tak jak nie ma na razie innego prawa. Trzeba starać się je przekształcać, ale nie łamiąc po drodze struktur państwa. Demokratyzujmy się, ale nie wbrew strukturom państwa, tylko poprzez nie. Te struktury bowiem gwarantują nam właśnie trwałość i skuteczność procesów demokratycznych.

— Przy „okrągłym stole" wśród wielu sugestii padały i takie, by zmienić tak, żeby wyeliminować regulamin wyborów prezydenta zmienić tak, żeby wyeliminować ewentualność powstania kolejnego pata.

— To prawda, padały sugestie ze strony uczestników rozmów, a także dyrektora z Urzędu Rady Ministrów, by uzupełnić regulamin wyborów. Chodziłoby na przykład o dopuszczenie możliwości drugiej tury wyborów na tej samej sesji, w której to nie obowiązywałyby tak wysokie rygory co do ilości uzyskanej przez kandydatów liczby głosów. To mogą być jednak tylko sugestie, decyzja zaś zależy jedynie od samych radnych.

— Kiedy, pana zdaniem, Łódź może mieć wreszcie prezydenta?

— Mam podstawy sądzić, że kandydatury będą znane już niedługo, może jeszcze przed opublikowaniem tego wywiadu. Prezydium Rady Narodowej może się zebrać już w kilka godzin po uzyskaniu wiadomości od premiera. Mniej więcej w tydzień później powinna odbyć się sesja wyborcza. Wszystko wskazuje więc, że w pierwszej połowie listopada Łódź będzie już miała prezydenta.

Rozmawiała:
EWA ŁUKASIEWICZ
Fot.: A. WACH

od piątku do piątku

Zastępca sekretarza stanu USA — Lawrence Eagleburger zabierając głos w Waszyngtonie na konferencji poświęconej polityce zagranicznej, oświadczył, że wchodzimy w epokę w której ostatecznie dobiega końca dominacja obu supermocarstw nad resztą świata. Już wkrótce potędze i wpływom supermocarstw dorównają Japonia i Europa zachodnia. Skończył się okres, w którym Stany Zjednoczone i Związek Radziecki mogły rozwiązywać problemy w wyniku wzajemnych ustaleń. Skończył się również okres, w którym Stany Zjednoczone mogły załatwiać bez mała wszystko przy pomocy dolarów.

Wyrażając swój pogląd na temat sytuacji w Związku Radzieckim, Eagleburger powiedział: „Gorbaczow zrozumiał, że obecny system w Związku Radzieckim nie działa i musi zostać zmieniony".

* * *

Poseł do zachodnioniemieckiego Bundestagu z ramienia Zielonych, Otto Schily, ma zamiar zakwestionować postanowienie Trybunału Konstytucyjnego w sprawie istnienia Rzeszy Niemieckiej w granicach z 1937 r. W wywiadzie dla magazynu „Bunte" Schily oświadczył, że kwestie granic muszą zostać zbadane przez Trybunał Konstytucyjny na nowo. „Będę dążył do wystąpienia z odpowiednią inicjatywą w tej sprawie" — powiedział. Jego zdaniem, Rzesza Niemiecka już nie istnieje. „Uważam tego rodzaju roszczenia za fałszywe z punktu widzenia prawa państwowego i konstytucyjnego. Trybunał Konstytucyjny winien zrewidować swe orzeczenie w sprawie istnienia nadal Rzeszy Niemieckiej w granicach z 1937 r. ponieważ nie odpowiada ono rzeczywistości politycznej. Rzesza Niemiecka przepadła na zawsze wraz z nazistowskim reżimem"

* * *

Japońska agencja KYODO przekazała wypowiedź znanego naukowca radzieckiego Jurija Afanasjewa, który w czasie spotkania z dziennikarzami tej agencji powiedział, iż jego zdaniem Związek Radziecki powinien zwrócić Japonii cztery sporne Wyspy Kurylskie (tzw terytoria północne) i doprowadzić do normalizacji stosunków między obydwoma krajami. Zdaniem Afanasjewa, Związek Radziecki powinien skorzystać z planu opracowanego przez profesora uniwersytetu tokijskiego, Haruki Wadę, zakładającego zwrot spornych wysp Japonii, jednakże pod warunkiem niemilitaryzowania ich oraz opracowania wspólnego radziecko-japońskiego programu rozwoju gospodarczego tych terytoriów.

* * *

Londyński dziennik „The Times" poinformował, że rząd brytyjski gotów jest zezwolić Stanom Zjednoczonym na rozmieszczenie w W. Brytanii nowych amerykańskich myśliwców bombardujących, wyposażonych w nowe pociski manewrujące krótkiego zasięgu, jak tylko USA wycofają z terytorium brytyjskiego swe rakiety średniego zasięgu. Rzecznik brytyjskiego ministerstwa obrony określił informacje „Timesa" jako „czyste spekulacje".

* * *

Szanghajski dziennik „Wenhui Bao" ostro zaatakował dysydenckiego pisarza Wang Ruowanga, który od czerwca br. przebywa w areszcie domowym. Dziennik oskarżył go o próbę obalenia kierownictwa KPCh i o „zatruwanie zasobu myślenia młodzieży". W komentarzu autor stwierdza, że „Wang jest pisarzem tylko z nazwy, a jego sława bierze się nie z jakichś wybitnych dzieł pisarskich, ale z tego, że niektórzy ludzie nazywają go „bojownikiem o demokrację". Atakował on nawet tow. Deng Xiaopinga, nazywając go „władzą poza tronem" (czyli zakulisową) i stwierdzając, że „dni, kiedy 1,1 mld ludzi podporządkowywało się monarsze, minęły".

* * *

Prezydent Bush zastosował weto wobec projektu ustawy przewidującego udostępnienie funduszy rządowych na koszty przerywania ciąży u ubogich kobiet w wypadkach gwałtu i kazirodztwa. Obecnie fundusze takie udostępniane są tylko w wypadkach zagrożenia życia matki. Jak stwierdziła agencja Reutera, Bush zastosował weto w chwili, gdy sondaże opinii publicznej wykazują, iż większość Amerykanów sprzeciwia się nakładaniu ograniczeń na prawo kobiet do przerywania ciąży.

Dzień dobry!

W Warszawie Centralny Związek Spółdzielni Mleczarskich zorganizował konferencję podsumowującą Jedenastą Krajową Ocenę Masła.

Podobno dyskusja o jakości masła tak rozgorzała, że przy jego ocenie zapomniano o cenach, z powodu których masło jełczeje.

W oknie baru „Pod Kominkiem" przy ul. Piotrkowskiej 12 w Łodzi wisi czasami wywieszka: „Polecamy sok z marchwi". Kto skusi się na ten napój i wejdzie do środka, tego przy bufecie wita druga wywieszka: „Soku z marchwi nie ma". Tak było np. w ubiegłą środę po godz. 16.

Słowa uznania dla kierownictwa i personelu placówki za nad wyraz poważne traktowanie klientów.

W Piotrkowie moda na wybory. Po czerwcowych i uzupełniających październikowych trzeba teraz dokonać kolejnego wyboru: czy budować nową halę widowiskowo-sportową, czy przebudować inną — już istniejącą.

Wobec groźby całkowitej absencji przy urnach tym razem wyboru dokonają radni miasta.

Z oświadczenia:
„Przy badaniu opinii pozwanego w jego otoczeniu stwierdziłem, że nie ma on opinii".

W odpowiedzi młodym mieszkańcom osiedla Stefana w Łodzi:

Nie jesteśmy przeciwnikami dyskotekowych uciech i przyjęć weselnych. Zasugerowaliśmy jedynie działaczom Ogniska TKKF Osiedle Jagiełły" żeby nie przeganiali od stołu młodych amatorów ping-ponga, bo kto zastąpi mistrza A. Grubbę.

Pozdrawiając dyskotekową brać mamy jedną prośbę: bawcie się wesoło, może jednak nieco ciszej, żeby spać mogli starsi.

Wojewódzki Dom Kultury w Kaliszu drukuje kieszonkowe rozkłady jazdy PKP w cenie 300 zł za egzemplarz.

Zapewne w rewanżu kolejarze będą zabawiali pasażerów śpiewając „Wsiądź do pociągu byle jakiego". Oczywiście za dodatkową opłatą.

do widzenia
NASZ TELEFON 33-41-10

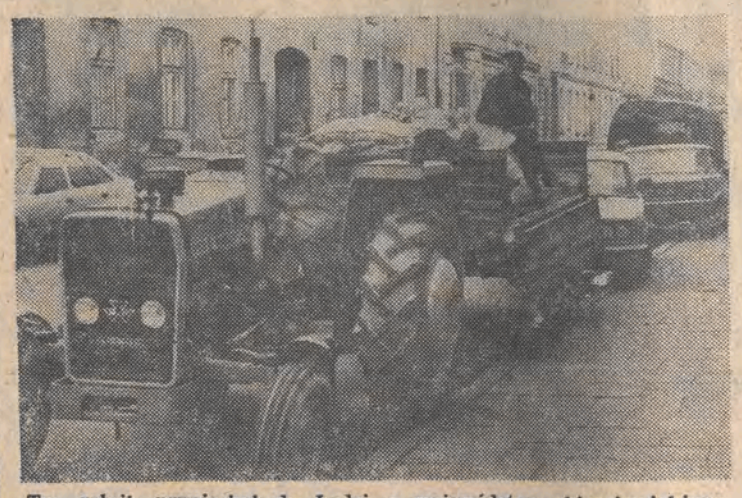

Ten rolnik przyjechał do Łodzi z województwa skierniewickiego. Przywiózł ziemniaki i cebulę. Ustawił się w centrum miasta, oferując swoje płody po znacznie niższych cenach aniżeli w sklepie i na bazarach. (wach)

Bliżej Grecji

Jutro o godz. 10 w Muzeum Historii Miasta Łodzi nastąpi uroczysta inauguracja ogólnopolskich Dni Kultury Greckiej, organizowanych w naszym mieście po raz pierwszy. Tuż po inauguracji w muzeum rozpocznie się sesja popularnonaukowa, podczas której doc. dr hab. **Waldemar Ceran** z UŁ będzie mówił o **„Procesie grecyzacji Azji Mniejszej"**, a dr **Janusz Bujacz** z MKiS o **„Pierwiastkach narodowych i uniwersalnych w dziełach greckich twórców filmowych"**.

Jak już informowaliśmy, w sobotnie popołudnie o godz. 13 nastąpi również otwarcie dwóch wystaw (malarstwa i fotografii) w ŁDK, zaś o godz. 17 w Teatrze Wielkim rozpocznie się galowy koncert muzyki i pieśni greckiej. Przypominamy też, że w niedzielę w ŁDK odbędzie się wieczór autorski **Nikosa Chadzinikolau** (początek o godz. 17), który uświetni festiwal filmów greckich.

W przyszłą sobotę (4.11) w Muzeum Archeologicznym i Etnograficznym odbędzie się uroczyste podsumowanie konkursu **„Grecy i ich kultura"**, ogłoszonego wśród uczniów szkół podstawowych.

W pierwszą niedzielę listopada DK „Relaks" (ul. Rydzowa 5) zaprasza na giełdę greckich płyt, kaset, plakatów i książek. (jm)

Komunikat Sądu Wojewódzkiego w Łodzi

Od 1 października 1989 r. w miejsce Okręgowej Komisji Arbitrażowej mającej swą siedzibę w Łodzi przy ul. Sienkiewicza 85/87, utworzone zostały wydziały:

▲ **W Sądzie Wojewódzkim w Łodzi:**
IX Wydział Gospodarczy — do spraw gospodarczych, obejmujący obszar właściwości sądów wojewódzkich w Łodzi, Piotrkowie, Sieradzu i Skierniewicach, mający siedzibę w Łodzi, ul. Sienkiewicza 85/87, tel. 36-54-31, nr konta bankowego — NBP, Oddz. Okr. w Łodzi 47047-404-222;

▲ **w Sądzie Rejonowym w Łodzi:**
XIX Wydział Gospodarczy — obejmujący obszar właściwości tego sądu, mający siedzibę w Łodzi, ul. Sienkiewicza 85/87, tel. 36-54-32, nr konta bankowego NBP Oddz. Okr. w Łodzi 47047-840-222.

Wysocki" w Łodzi

Podczas wiosennego recitalu Wojciech Młynarski obiecał pomóc Impresariatowi Zagranicznemu „Artpol", działającemu przy Muzeum Historii Miasta, w sprowadzeniu do nas warszawskiego Teatru „Ateneum" ze słynnym widowiskiem „Wysocki". I dotrzymał słowa. Przedstawienie (które reżyserował) będzie prezentacją wspaniałej twórczości niezapomnianego poety i pieśniarza. W Łodzi obejrzymy je 4 grudnia. Chcąc zapewnić zainteresowanym miejsca na widowni, a jednocześnie określić zasięg owego zainteresowania, „Artpol" przyjmuje do 15 listopada zamówienia zbiorowe i indywidualne. Bilety po 5.5 i 6 tys. zł. Szczegółowe informacje — tel. 33-55-05. (rs)

Dla piechurów i kolarzy

Zarząd Oddziału Łódzkiego PTTK zaprasza w najbliższy weekend na wycieczki piesze i kolarskie. Jutro odbędzie się rajd pieszy na trasie: Aleksandrów — Lutomiersk (15 km). Zbiórka chętnych o godz. 8.30 na krańcówce tramwajowej przy ul. Północnej. Oprócz dobrych butów, ciepłej odzieży i jedzenia należy zabrać z sobą książeczki wycieczek pieszych ŁOT, ŁOKT i OTP.

W niedzielę wycieczka piesza dla uczczenia miejsc pamięci narodowej. Przewidziano dwa warianty trasy — pierwszy: cmentarz przy ul. Ogrodowej — park Promienistych (tramwaj „15") — park A. Mickiewicza — Radogoszcz — Liściasta — Okrąglik; drugi (w razie niepogody) — tramwajem do ul. Szczecińskiej — Okrąglik — Nowa Gdynia — Zgierz — pl. 100 Straconych (tramwaj „46") — Lućmierz — Pomnik-Mogiła AK (20 km, w tym 12 na OTP). Zbiórka na przystanku MPK przy ul. Północnej o godz. 9, wymarsz o 9.15. Uczestnicy proszeni są o zabranie zniczy. Również w niedzielę wycieczka kolarska „szlakiem czerwonym". Zbiórka o godz. 9 na Rynku Starego Miasta. (jm)

A jednak truje!

Narkotyczna rzeczywistość w przedszkolu

5 września zamieściliśmy na tej stronie artykuł pt. „Bezdomne" przedszkolaki". Była w nim mowa o tym, że dzieci z przedszkola nr 5 w Konstantynowie nie bardzo mają się gdzie podziać, ponieważ ubocznym efektem trwającego tam niemal do końca sierpnia remontu (połączonego z lakierowaniem podłóg) jest smród chemikaliów, w którym to smrodzie san.-epid. nie pozwolił dzieciom siedzieć, i słusznie.

W tym samym san.-epidzie poinformowano nas wówczas, że źródłem przykrej woni jest klej bądź lakier do parkietu. Dowiedzieliśmy się także iż oba te specyfiki posiadają tzw. ocenę higieniczną Państwowego Zakładu Higieny w Warszawie, z której wynika, że po 3-tygodniowym okresie karencji przestają być groźne dla zdrowia.

W dniach od 10 do 12 października (a więc po 6 tygodniach od zakończenia remontu) san.-epid. przeprowadził w przedszkolu specjalistyczne badania. Okazało się, że stężenie (w powietrzu) cykloheksanonu w poszczególnych oddziałach przekraczało normę od 2,2 do 3,7 raza, zaś stężenie toluenu — od 5 do 18,9 raza! Pierwsza z wymienionych substancji działa drażniąco na błony śluzowe oczu i górnych dróg oddechowych, wykazuje działanie narkotyczne, może powodować uszkodzenia wątroby i nerek". Druga również wykazuje działanie narkotyczne, przy długotrwałym działaniu może uszkadzać układ krwiotwórczy".

Oczywiście, przedszkole nadal jest nieczynne. Część dzieci „poupychano" w innych przedszkolach Konstantynowa, część siedzi w domu z babciami, dziadkami itd., dla 6-latków zaś ma być zorganizowana (od 2 listopada) „zerówka" w siedzibie Konstantynowskiej Spółdzielni Mieszkaniowej, tylko że tam nie można podawać posiłków...

Ciekawi jesteśmy czy w całej tej sprawie ktoś poczuwa się do winy, czy ktoś zostanie uznany winnym i co go za to spotka...

(ab)

PKO w sobotę

Jutro, w godz. 10—13, czynne będą kasy III Oddziału PKO w Łodzi przy ul. Piotrkowskiej 74 (w zakresie wpłat i wypłat oszczędności). Nie będą natomiast w tym dniu czynne — ze względu na remont — kasy I Oddziału PKO w Łodzi przy al. Kościuszki 15. (jm)

Małżonkowie na medal

Ostatnio w Urzędzie Stanu Cywilnego Łódź-Górna odbyła się miła uroczystość. Medalami „Za długoletnie pożycie małżeńskie" odznaczone zostały trzy pary małżonków: państwo **Stanisława i Kazimierz Golińscy, Anna i Mieczysław Kacperczykowie oraz Janina i Jan Nowakowie.** Gratulujemy!

Odnowa na „Fali"

W Łódzkim Parku Kultury i Wypoczynku powstała Sekcja Odnowy Psychobioenergetycznej z siedzibą na kąpielisku „Fala" (al. Unii 2/4). Sekcja prowadzi zajęcia relaksacyjno-rekreacyjne, wykorzystując niekonwencjonalne techniki psychotroniczne i czerpiąc z kultur Dalekiego Wschodu. W programie zajęć m.in.: gimnastyka zmysłowa, techniki jogowskie, medytacje, kontemplacje, itp. Zajęcia odbywają się w każdy wtorek i czwartek na kąpielisku „Fala" (tel. 86-86-64). Szczegółowe informacje można uzyskać codziennie od godz. 11 — tel. 57-23-70 lub 87-52-36.

W najbliższą sobotę (początek o godz. 12) na „Fali" odbędą się pokazy ćwiczeń Taji, Qi-gong i nauka tańca na rozżarzonych węglach. Zademonstrowane też zostaną badania radiestezyjne (można będzie wypróbować własne zdolności) i pokaz relaksacji w hipnozie. (jm)

Ewangelicy zapraszają

Polskie Towarzystwo Ewangelickie i Parafia Ewangelicko-Augsburska św. Mateusza zapraszają za naszym pośrednictwem do udziału w uroczystościach nawiązujących do 50 rocznicy wybuchu II wojny światowej i 70 rocznicy powstania Polskiego Towarzystwa Ewangelickiego. Uroczystości te odbędą się w najbliższą niedzielę w kościele św. Mateusza przy ul. Piotrkowskiej 283.

Najpierw, o godz. 10, rozpocznie się nabożeństwo połączone z odsłonięciem tablicy upamiętniającej ofiary, jakie ponieśli Polacy — ewangelicy podczas II wojny światowej. Po południu, o godz. 17, odbędzie się uroczysty koncert muzyki organowej i pieśni chóralnej. Wystąpią **Barbara Cieślarowa** (organy) i **chór męski Polskiego Towarzystwa Ewangelickiego z Goleszowa.**

(jm)

w kilku zdaniach

▲ **CENTRUM KULTURY MŁODYCH,** Kongregacja Wyznania Mojżeszowego, Stowarzyszenie Kulturalne Żydów w Polsce oraz Towarzystwo Łączności z Polonią Zagraniczną „Polonia" zapraszają na wystawę autorską **Stefana Knappa z Wielkiej Brytanii.** Inauguracja wystawy (z udziałem autora) odbędzie się dziś w synagodze Kongregacji Wyznania Mojżeszowego w Łodzi przy ul. Rewolucji 1905 r. 28.

▲ **DZIŚ W GODZ. 18—21** w DK „Energetyk" (al. Politechniki 17) wieczorek taneczny dla dorosłych.

▲ **TOWARZYSTWO PRZYJACIÓŁ ŁODZI** zaprasza na sobotni spacer po Starym Cmentarzu katolickim przy ul. Ogrodowej. Spotkanie chętnych jutro o godz. 14 przed wejściem na cmentarz.

▲ **SPOŁECZNY DOM KULTURY** RSM „Lokator" (ul. Nowopolska 12) organizuje jutro w godz. 10—13 giełdę rzeczy używanych.

▲ **NA WIECZOREK DLA SAMOTNYCH** zaprasza jutro, w godz. 17—21, DDK Łódź-Górna (ul. Sulmiecka 1).

▲ **„RODZINA KATYŃSKA"** przy Tymczasowym Zarządzie Oddziału Wojewódzkiego Związku Sybiraków w Łodzi informuje rodziny, krewnych i przyjaciół osób zaginionych w Katyniu, Ostaszkowie i Starobielsku o mającej być odprawionej w niedzielę w katedrze (o godz. 9.30) mszy świętej w intencji ofiar.

▲ **DK „ENERGETYK"** zaprasza dzieci i rodziców na niedzielne projekcje w kinie familijnym (początek o godz. 13). W programie bajki dla dzieci i film wideo dla dorosłych. Wstęp wolny.

CO GDZIE KIEDY

WAŻNE TELEFONY

Pogotowie Ratunkowe	999
Pogotowie MO	997
Straż Pożarna	998
Informacja służby zdrowia	36-15-19
Informacja kolejowa	36-55-55
Informacja PKO	36-32-11
Informacja telefoniczna	913
Informacja PKS	
Dworzec Centralny	31-97-06
Informacja kulturalna	33-92-21
Pogotowie wodociągowe	78-35-46
Pogotowie energetyczne	
Łódź Północ	74-34-35
Łódź Południe	74-28-19
Pogotowie gazowe	74-55-23, 74-66-95, 992
Pogotowie dźwigowe	74-87-69, 74-40-41

TELEFON ZAUFANIA — 33-37-37 w dni powszednie w godz. 15—7 w dni wolne od pracy cała dobę.

TELEFON ORIENTACJI I PORADNICTWA ZAWODOWEGO 33-88-64 czynny od poniedziałku do piątku w godz. 15—19

TELEFON ZAUFANIA dla kobiet z ciążą problemową czynny w dni powszednie w godz. 11—22 nr 57-40-33

ANONIMOWI ALKOHOLICY — tel. dla ludzi z problemem alkoholowym — 57-31-42 (poniedziałek — piątek 17—20)

MŁODZIEŻOWY TELEFON ZAUFANIA nr 33-50-66 — czynny od poniedziałku do piątku w godz. 12—18

TELEFON DLA RODZICÓW — nr 33-24-89 — czynny od poniedziałku do piątku w godz. 13—15.

POGOTOWIE MIESZKANIOWE:

spółdzielcze	32-46-36
komunalne	36-33-95
osiedle Widzew	74-28-13
	74-26-00

SCHRONISKO dla zwierząt 57-88-42

TEATRY

WIELKI — godz. 19 „Faust goes rock"
NOWY — godz. 19.15 „Dożywocie"
MAŁA SALA — godz. 19 „Sie kochamy"
JARACZA — godz. 17 „Monte Casino"
MAŁA SCENA — godz. 19 „Indyk"
POWSZECHNY — godz. 17 „Sen nocy letniej"
MUZYCZNY — godz. 17 „My Fair Lady" (zamkn.)
STUDYJNY — godz. 19 „Pokój dziecinny"
ARLEKIN — godz. 17.30 „Mały książę"
PINOKIO — godz. 17.30 „Brzydkie kaczątko"
TEATR 77 — godz. 19 „Przemiana" (w sali DDK Lodex Buczka 17)
FILHARMONIA (Kościół Ewangelicki św. Mateusza) godz. 19 Recital organowy Mirosława Pietkiewicz. W programie: Utwory M. Surzyńskiego, J. Bauera, J. Haydna, J. S. Bacha C. Francka i S. G. Schoenberga

MUZEA

ODDZIAŁ RADOGOSZCZ (Zgierska 147) godz. 9—16
RUCHU MŁODZIEŻOWEGO (Gdańska 107) godz. 9—15
ARCHEOLOGICZNE i ETNOGRAFICZNE (pl. Wolności 14) godz. 10—17
SPORTU i TURYSTYKI (Worcella 21) godz. 11—15
HISTORII MIASTA ŁODZI (Ogrodowa 15) godz. 10—14
WŁÓKIENNICWTA (Piotrkowska 282) godz. 9—17
SZTUKI (Więckowskiego 36) — godz. 11—17
POLSKIEJ WOJSKOWEJ SŁUŻBY ZDROWIA (Żeligowskiego 7) godz. 15—18
OŚWIATY (Wólczańska 23) godz. 10—14
MIASTA ZGIERZA (Dąbrowskiego 21) godz 14—18
MIASTA PABIANIC (pl. Obr. Stalingradu 1) godz. 11—18.

WYSTAWY

SALON FOTOGRAFIKI (Piotrkowska 102) godz. 10—18
GALERIA BAŁUCKA (Stary Rynek 2) godz. 12—17 malarstwo A. Gentili
GALERIA SZTUKI (Wólczańska 31) godz. 12—17 malarstwo J. Wasiołka
OŚRODEK PROPAGANDY SZTUKI (park Sienkiewicza) godz. 12—17 Przyjaciele Kwadratu z kręgu A. Stankowskiego
SALON SZTUKI WSPÓŁCZESNEJ (Piotrkowska 88) godz. 12—17 Łódź Kaliska Manifesty

* * *

ZOO — czynne od godz 9—17 (kasa do godz. 16)
OGRÓD BOTANICZNY — w godz. 10—20 (kasa do 19)
PALMIARNIA — czynna oprócz poniedziałków w godz. 10—17

KINA

PRZEDWIOŚNIE — „Telepasja" — USA od lat 15 godz. 15, 17.30, 20
BAŁTYK — „Szklana pułapka" (Die Hard) — USA od lat 18 — godz. 10, 12.30, 15.30; Film przedpremierowy z czytaną lista dialogową „Sex — telefon" (Out of the dark) — USA od lat 18 — godz. 18, 20.15
GDYNIA — Kino non stop — od godz. 9—22 „Uciekinierzy" — franc. od lat 12 oraz filmy krótkometrażowe
HALKA — seanse zamknięte — godz. 16, 18
IWANOWO — „Wpływ księżyca" — USA od lat 15 — godz. 15.30; Film z czytaną lista dialogową — „Przyjazd do Ame-
MŁODA GWARDIA — „Złote dziecko" — USA od lat 12 — godz. 14.30; „Wall Street" — USA od lat 15 — godz. 16.30, 19
MUZA — „Rambo I" — USA od lat 15 — godz. 16, 18
ŁDK — „Ludzie koty' (USA) od lat 12 godz. 10, 12.15; „Powrót Wabiszczura" (pol.) od lat 18 godz. 14.30, 17, 19.30
1 MAJA — ILUZJON — „Różowa pantera" — ang. godz. 15; Premiera w Iluzjonie — „Przyjęcie" — ang. godz. 17, 19
POLESIE — „Wirujący seks" (Dirty dancing) — USA od lat 15 — godz. 16, 18
ROMA — „Piłkarski poker" — pol. od lat 15 — godz. 10.15, 12.30, 15, 17.15; „Osaczona" — USA od lat 15 — godz. 19.30
STOKI — „Porwanie w Tiutiurlistanie" — pol. b.o. godz. 16; „Fatalne zauroczenie" — USA od lat 18 — godz. 18
OKA — „Samotny wilk McQuade" (USA) od lat 15 godz. 8.30, 11, 13.30, 16, 18.30
POKÓJ — „Willow" (USA, godz. 17; „Nico" (USA) godz. 19.15
STUDIO — „Sztuka kochania" — pol. od lat 15 godz. 17, 19
ŚWIT — „Tajemnica spalonego domu" (kanad.) godz. 12, 14; „Magiczny warkocz" (chiński) od lat 15 godz. 18, 20
ZACHĘTA — „Rybka zwana Wandą — czyli jak odzyskać łup" (USA) od lat 15 godz. 15, 17.15, 19.30
ZŁOTA JESIEŃ — „Piłkarski poker" (pol.) od lat 15 godz. 18
STYLOWY-STUDYJNE — „Czarownice z Eastwick" — USA od lat 18 godz. 17, 19
TATRY-STUDYJNE — „Co lubią tygrysy" — pol od lat 18 — godz. 15.30, 17.30, 19.30
TATRY — MAŁE-STUDYJNE — „Człowiek z żelaza" — pol. od lat 12 godz. 17
WISŁA-STUDYJNE — „Kornblumenblau" — pol. od lat 18 — godz. 15, 17.15, 19.30
WŁÓKNIARZ — „Żelazna ręka" — pol. od lat 18 godz. 10, 12.15, 15, 17.15; Film przedpremierowy z czytaną listą dialogową — „Krokodyl Dundee II" — USA godz. 19.30
WOLNOŚĆ — Film z czytaną listą dialogową — „Czerwona gorączka" (Red Heat) — USA od lat 18 godz. 17, 19.15

WYPOŻYCZALNIE KASET WIDEO
1. Piotrkowska 76 — czynna od godz. 11—17
2. Narutowicza 20 — czynna od godz. 12—18 (kino „Bałtyk")

APTEKI

Mickiewicza 20, Felińskiego 7 Lutomierska 14a, Maratońska 71 Gorkiego 21a
Pabianice — Armii Czerwonej 7,
Aleksandrów — Kościuszki 4,
Konstantynów — Sadowa 10,
Głowno — Łowicka 68
Zgierz — Dąbrowskiego 10,
Ozokrów — Armii Czerwonej 61

DYŻURY SZPITALI

Chirurgia urazowa — Szpital im. Sonenberga (Pieniny 30)
Neurochirurgia — Szpital im. Barlickiego (Kopcińskiego 22)
Okulistyka — Szpital im Jonschera (Milionowa 14)
Chirurgia dziecięca — Szpital im. Konopnickiej (Sporna 36/50)
Laryngologia dziecięca — Szpital im. Konopnickiej (Sporna 36/50)
Chirurgia szczękowo-twarzowa — Szpital im. Skłodowskiej-Curie (Zgierz, Parzęczewska 35)
Laryngologia — Szpital im. Pirogowa (Wólczańska 196
Toksykologia — Instytut Medycyny Pracy (Teresy 8)
Wenerologia — Przychodnia Dermatologiczna (Zakątna 44)

Telefoniczny Punkt Informacyjny dotyczący choroby AIDS — czynny od godz. 15 do 7, telefon 32-81-26

— interna dla dorosłych ul. Sienkiewicza 137 tel. 36-31-00 w 31,
— gabinet chirurgii dziecięcej ul. Armii Czerwonej 15, czynny całą dobę, tel. 74-74-14.
— gabinet pediatrii ul. Armii Czerwonej, czynny od 15 do 7; w dni wolne od pracy czynny całą dobę, tel. 74-74-14
— gabinet stomatologiczny ul. Zapolskiej 1, czynny od godz. 19 do 7; w dni wolne od pracy przez całą dobę — 43-39-72
— gabinet okulistyczny ul. Zapolskiej 1 — czynny od godz. 17 do 7; w dni wolne od pracy czynny całą dobę.

DŁ

„DZIENNIK ŁÓDZKI" — dziennik Robotniczej Spółdzielni Wydawniczej „Prasa-Książka-Ruch". Wydawca: Łódzkie Wydawnictwo Prasowe, Łódź, ul. Sienkiewicza 3/5. Druk: Prasowe Zakłady Graficzne w Łodzi. Redaguje kolegium. Redakcja: kod 90-113 Łódź, ul. Sienkiewicza 9. Adres pocztowy: „DŁ" Łódź, skr. poczt. 89. Telefony: centrala 32-93-00 (łączy z wszystkimi działami). Redaktor naczelny: Henryk Walenda: 36-45-85; zastępcy redaktora naczelnego: 32-98-65 i 33-07-26; sekretarz odpowiedzialny i II sekretarz: 32-04-75. Sprawy miasta: 33 41 10; 33 37-47; społeczno-ekonomiczne: 32-28-32; 33 10-38; 32-89-47; 84-06-15; fotoreporter: 33-78-97; kultura i oświata: 36-21-60 sport: 32-08-95; dział łączności z czytelnikami: 32 98 63; interwencje Telefon Usługowy: 33-03-04, sprawy terenowe: 32-23-05; (rękopisów nie zamówionych redakcja nie zwraca). Redakcja nocna: 74-72-01 i 74 71 30. Ogłoszenia i nekrologi — Biuro Reklam i Ogłoszeń, Łódź, ul. Piotrkowska 96, tel. 36-49-70 i ul. Sienkiewicza 8/5, tel. 32-59-11 (za treść ogłoszeń redakcja nie odpowiada). Warunki prenumeraty podają oddziały PUPiK RSW „Prasa-Książka-Ruch" oraz odpowiednie urzędy pocztowe.

PRZEDSIĘBIORSTWO PRODUKCYJNO-USŁUGOWE „STYLGRAF" Sp. z o.o. j.g.u., Łódź, ul. Traugutta 21/23 jako

MAKLER

Banku Rozwoju Eksportu w Warszawie SA PRZYJMUJE ZGŁOSZENIA I OFERTY od podmiotów gospodarczych na zakup walut wymienialnych w drodze przetargów organizowanych w każdy poniedziałek przez BANK ROZWOJU EKSPORTU, telefon 33-88-69, tlx 884507 BPM. 8863-g

nieruchomości

DZIAŁKĘ budowlaną — sprzedam. 12-14-65. 8887 p

BIURO handlowe „Parc-dom" nieruchomości, mieszkania, lokale — kupno — sprzedaż. Gdańska 31A. 33-71-32. 55275 g

DZIAŁKI rzemieślnicze, segmenty — sprzedaż. 43-10-30. 53336 g

DOMEK w Łodzi może być do remontu — kupię. 36-09-52. 55707 p

DZIAŁKĘ rzemieślniczą lub budynek gospodarczy 40 m — kupię na Górnej. 81-43-78. 557149 p

Handlowe

POŚREDNICTWO wymiany kaset — video. Wólczańska 129. Zapraszamy. 55661 p

KOTŁY warzelne (250, 300 litrów) ogrzewane — para — opał. 42-74-53. 55681 p

TELEWIZOR kupisz — sprzedasz 51-23-09. 54877 g

SPRZĘT RTV, gospodarstwo domowe, samochody, łodzie — kupno — sprzedaż, pośrednictwo 52-82-07, Kijewski. 52546 g

TELEWIZORY, magnetowidy. Kupno — sprzedaż, pośrednictwo — „Elektronex" 32-48-23. 6797 g

TELEWIZORY, magnetowidy, odtwarzacze, gospodarstwo domowe, meble. Autopośrednictwo. Kupno — sprzedaż — 33-10-32 Mitelsztet. 7296 g

ZAKŁAD kaletniczy oferuje modne torby damskie, saszetki. Gałków Mały, Niecała 3 k. Łodzi. 55307 g

KRZEWY ozdobne — iglaste, liściaste, zywopłotowe i róże — sprzedaje Szkółka, Smutna 9. 48783 g/48784

KUPNO — sprzedaż! Sprzęt audiowizualny, gospodarstwa domowego — pośrednictwo. 32-33-07, Boniuk. 52595 g

WSZYSTKO kupisz — sprzedasz — pośrednictwo. 51-59-96 Modrzejewski. 49170 g

TELEWIZORY, video kupno-sprzedaż, pośrednictwo, 57-52-12 Gambit. 52539 g

KUPNO — sprzedaż: maszyn szwalniczych dziewiarskich. Pośrednictwo 42-57-38. Sowiński. 54493 g

CHRYZANTEMY doniczkowe wielokwiatowe, różne kolory — sprzedam, rabat 30 proc. Ogrodnictwo, Rzgów, Rudzka 18, tel. 14-11-35. 48064 g

PŁYTKI lastriko sprzedaję. Zgierz, Szczawińska 127. Kustosik, — 16-53-21. 54494 g

kupno

ZAMRAŻARKĘ „Mors" — kupię. 34-46-74. 55741 p

KUPIĘ overlock domowy trzynitkowy. 55-35-16. 8889 p

OVERLOCK Famad kupię. 34-39-06. 8873 p

KIOSK kupię. 86-51-93. 6243 g

KUPIĘ znaczki pocztowe Tel. 32-78-34. 48313 g

sprzedaż

GLAZURĘ, terakotę — sprzedam. 73-33-07. 55655 p

TVC — sprzedam. 43-35-04. 55709 p

FUTRO piżmaki — kurtkę kuny, lodówkę, glazurę — sprzedam — 86-44-35. 55743 p

OVERLOCKI „Juki" nowe — sprzedam. 32-40-84. 55564 p

PANASONIC G-45 (gwarancja), videokamerę MC-6 sprzedam. 32-40-84. 55563 p

TVC — sprzedam. 55-69-97. 55589 p

„BROTHERA", cekiny — sprzedam. 34-32-81. 55715 p/55727

SPRZEDAM pralkę — PS663-S. Tel. 87-61-06. 55759 p

SPRZEDAM „Wiatkę" — Zgierz, 1 Maja 73 m. 22 po 19. 8839 p

TVC — Neptun 501A pięcioletni sprzedam — 87-30-87. 8840 p

TVC „Jowisz" — 86-33-07. 8879 p

KAMERA video Sony, magnetowid Panasonic komplet — sprzedam. 43-52-74. 8908 p

SPRZEDAM styropian, folie. Zakupię tarcicę. 31-99-08. 8890 p

SAF-23 — sprzedam, zamienię na zamrażarkę 78-57-26. 49788 g

SPRZEDAM autobar — berliet z wyposażeniem gastronomicznym — 43-31-68. 8860 p

lokale

BEZDZIETNE małżeństwo poszukuje mieszkania. Tel. 43-74-64 wieczorem. 55678 p

M-4 na M-3 i M-1 — 87-33-38. 8888 p

M-4 zamienię na dwa oddzielne. 51-48-62. 55657 p

LOKALU na krawiectwo — poszukuję. 34-46-74. 55742 p

LOKALU poszukuję — krawiectwo, LZ-3, overlock kupię 78-72-30. 8971 p

KAWALERKI — poszukuję. Listy 8910 Biuro Ogłoszeń Sienkiewicza 3/5. p

M-3 pilnie sprzedam — 55-27-25 (17—19). 8878 p

LOKALU na sitodruk poszukuję (ok. 30 m²). Listy 8874 Biuro Ogłoszeń, Sienkiewicza 3/5. p

MIESZKANIE 40 m — Śródmieście — zamienię — inna dzielnica. Listy 6209 Biuro Ogłoszeń, Sienkiewicza 3/5.

3-POKOJOWE, kuchnia, około 105 m, komfort, centrum plus działka 0,62 ha ogrodzona, nowy budynek gospodarczy 120 m, możliwość rozbudowy — zamienię na willę. Listy 6314 Biuro Ogłoszeń, Sienkiewicza 3/5.

3-POKOJOWE, kuchnia 104 m, Śródmieście, komfort — zamienię na dom z działką. Listy 63114 Biuro Ogłoszeń, Sienkiewicza 3/5.

M-4 własnościowe, telefon, Bałuty — zamienię na większe, telefon (chętnie międzywojenne) 55-48-86. 55329 g

LOKALU ok. 25 m — Bałuty poszukuję. 52-14-90. 6337 g

nauka-praca

SZWACZKI — zatrudnię. Bardzo dobre warunki. 57-71-01, po 16. 55565 p

SZWACZKĘ zatrudnię, — Chodkiewicza 43. — 86-64-52. 9146 g

SPÓŁKA zatrudni murarzy w Łodzi, w Zgierzu. 43-76-38 po 16. 8958 g

STUDENCKIE Biuro Korepetycji Politechniki Łódzkiej oferuje swoje usługi. Zgłoszenia — tel. 36-84-39, 36-55-22 wewn. 417. 55306 p

KURSY: kroju, szycia, modelowania I—II st., haftu maszynowego, dziewiarstwo maszynowe, spawanie elektryczne, gazowe, minimum sanitarne, kierownik ośrodków wczasowych, przygotowawcze na wyższe uczelnie, bhp podstawowe, okresowe, przyuczające funkcje OHP, inne na zlecenie zakładów pracy. Zapisy: Spółdzielnia „Oświata", Łódź, Piotrkowska 6, 32-34-94 (8—16), Łagiewnicka 53, 57-91-38 (10—18). 53343 g

MATEMATYKA, 86-02-12. Rakus. 48726 g

JĘZYK polski, mgr Matyjasek. Tel. 74-99-31. 54745 g

MATEMATYKA. 78-52-85. 54821 g

DROBNE prace na kilka tysięcy roboczogodzin — przyjmę. Tel. 222 Stryków (do 15). 6347 g

ZATRUDNIĘ dziewiarza. 51-02-86. 52829 g

PARKIECIARZY — zatrudnię. 31-97-25. 44365 g

POSIADAM lokal. Przyjmę chałupnictwo oprócz szycia. 42-20-82 po 16. 55359 g

SZWACZKI przyjmę. 74-78-06. 8891 p

ZATRUDNIĘ — szycie (teksas). Nowomiejska 74-87-79. 8998 p

SPÓŁKA przyjmie do pracy murarzy. 141-010 po godz. 16. 8860 p

SPÓŁKA „ANWA" Łódź, Folwarczna 18 telefon 57-83-33, zatrudni szwaczki, wynagrodzenie do 500.000. 6705 g

medyczne

EKG u pacjenta 57-55-55. Drozd. 52341 g

„CITO" — pogotowie lekarskie, 74-98-56. 54482 g

EKG — 51-27-13, Kosiewicz. 51178 g

POGOTOWIE lekarzy specjalistów. 51-27-13, Kosiewicz. 51179 g

TEL-MED, pogotowie lekarskie, 73-29-46. 51450 g

USG serca, brzucha, ciąży — nagrywanie na video. EKG wysiłkowe kardiolodzy, interniści, onkolog „DAMED" — 57-79-44, Julianowska 20. 53584 g

„INTERMED" całodobowe pogotowie. 34-10-77. 51536 g

tel. 575555 prywatne pogotowie lekarzy specjalistów CODZIENNIE 8-22

„ESKULAP" — lekarze specjaliści. 51-62-57 (8—22). 49893 g

GINEKOLOGIA, żylaki — operacje, leczenie. USG — brzucha, nerki, położnictwo — „WILMED", 33-12-74. Żeromskiego 27. 54836 g

PRYWATNA pomoc lekarzy specjalistów całodobowa. 74-41-08, Sikorska. 52237 g

MEDYK usługi lekarskie pielęgniarsko - położnicze, 52-21-03. 8003 g

„ARKA" — pogotowie lekarzy specjalistów. — 78-15-00. 50583 g

GINEKOLOGIA — codziennie 18—19. Kościuszki 97. Kubasiewicz, 36-65-65. 51584 g

ANALIZY lekarskie — Piotrkowska 200. Jeziorski. 7003 g

„MED-REH" — laboratorium analiz lekarskich i badań środowiskowych warunków pracy, ul. Nawrot 2a, tel. 32-85-64 godz. 14—17. 56065 g

usługi

MYCIE okien. 51-49-31 — Kucharski. 49492 g

ŻALUZJE zakładam — 51-39-58. Skrzypiński. 49447 g

ŻALUZJE — ceny konkurencyjne 74-13-17 — Garstka. 6259 g

ŻALUZJE wysokiej jakości, tanio instalujemy. 43-42-79. Inż. Ciesielski. 55352 g

CYKLINOWANIE Rosik. 81-58-70. 51666 g

PARKIETY, stolarka, boazeria 74-32-98 Kotecki, Łaszcz. 53359 g

WYCISZANIE drzwi, zapinki okienne, żaluzje przeciwsłoneczne. Hunkiel. 74-50-70. 50499 g

DRZWI dodatkowe, wyciszanie, zabezpieczanie, karnisze, żaluzje. Sobczak, 86-67-08. 48105 g

CYKLINOWANIE, lakierowanie nietoksyczne — 43-14-48. Polka. 51650 g

WYRÓB boazerii z materiału klienta, 81-80-77. 54749 g

MONTAŻ boazerii — „Jomar" 33-21-33. 42343 g

MONTAŻ boazerii. Kołodziejczak, 33-26-85. 52256 g

PIECZĄTKI dla instytucji, osób prywatnych. Krótkie terminy (też jednodniowe). „TAGAR" Łódź, Kilińskiego 59/63 Hotel Centrum, pokój 1311. Tel. 32-86-40 wew. 486. 51151 g

324-333 dekarstwo, glazura, malowanie hal, budowlane. 55786 p

USŁUGI hydrauliczne — Pietrzykowski 34-80-07. 54294 g

PRZEWÓZ żwiru, piasku i żużlu 87-56-34 (20—22) Owczarek. 54001 g

PRZEPROWADZKI Radomski 34-14-51. 52132 g

SITODRUK — Helska 8A. 8891 p

AEROBIK z pływaniem, sauna. 57-92-20 po 17. 8875 p

CYKLINOWANIE, woskowanie. 81-35-21. 52835 g

CYKLINOWANIE, lakierowanie, pranie dywanów. 43-24-18. Antczak. 48122 g

USŁUGI stolarskie — 51-64-68 (wieczorem). 53742 g

PODCIŚNIENIOWE pranie dywanów, tapicerki. Guzicki, 74-22-25. (8—15). 52903 g

WYCISZANIE drzwi, zamki, blokady, zapinki 33-69-04 Olszewski. 8076 g

ŻALUZJE przeciwsłoneczne wysokiej jakości, bezterminowa gwarancja. 51-26-94, Bechtold. 50721 g

BIURO Tłumaczy — „ALIANS" — Narutowicza 32. 52552 g

DEKODERY PAL. Gwarancja. Inż. Nizio — 74-22-23. 51144 g

DEKODERY PAL „Światowid" 33-72-93. 43015 g

DRAPANIE dzianin. Pabianice, Słonecznikowa 21. 15-72-36 Berner. 6242 g

SITODRUK — wszystkie techniki, kolorowe folie — Bardowskiego 6 Koziny. 34-36-91. 7903 g

SZABLONY do sitodruku. Krótkie terminy, Czołgistów 16 (8—16). 8433 g

NAPOWANIE, nitowanie, zakładanie oczek. Zamłyńska, Łódź, Mielczarskiego 25 m. 25. 53460 g

UWAGA! Jeżeli nie chcesz podzielić się swoim dorobkiem życia z włamywaczami natychmiast zatelefonuj. Firma — „ANTY-WŁAM" zabezpiecza mieszkania i obiekty przed włamaniem montując dodatkowe drzwi stalowe i kraty okienne. 33-34-63. 55291 g

LODÓWKI — naprawa. Pawłowski, 36-16-88. 50076 g

WYPOŻYCZALNIA magnetowidów, 74-82-92 — Woźniak. 50763 g

SITODRUK — farby puchnące, fluorescencyjne. Stropowa 16 — Starowa Góra, 42-29-27. 54870 g

TEKSTUROWANIE — stilon: „20-40-72-78" Rosołowska 57-98-46, Łucji 6. 55202 g P

DEKODERY PAL, przestrajanie magnetowidów, UKF —43-95-04; 84-81-71 Nowakowski. 52318 g

DEKODERY PAL — montuję „Światowid", Fornalskiej 69, 87-27-07. 47562 g

DEKODERY PAL, video — przestrajanie. „AZP Electric". Gwarancja, — 57-55-80, 84-17-50. 47898 g

ŚCINANIE, karczowanie drzew. Kołodziejczyk, — 74-23-38. 51990 g

HOLOWANIE, 86-02-12, 43-11-93, Rakus. 51672 g

TAPICERKA — drzwi, blacha, blokady, zamki, żaluzje. Jagusiak, — 51-30-19. 53967 g

różne

LOKAL 80 m — oczekuję propozycji. Listy 55660 Biuro Ogłoszeń, Piotrkowska 96. p

seleco NOWOŚĆ!! CYFROWE TELEWIZORY PRODUKCJI WŁOSKIEJ

28" stereo,teletekst,SVHS 670 USD
25" stereo,teletekst,SVHS 620 USD
28" mono,teletekst 540 USD

PONADTO modele od 15" do 29" OFERUJE SALON UNITRA-SERWIS ŁÓDŹ ul.Piotrkowska 204 tel.363259

AUTORYZOWANY SERWIS GWARANCJA 12 MIESIECY seleco

KOJARZYMY samotnych. Gdynia 9, skrytka 7. 6520 k

TEREN, budynki — firmie wydzierżawię. Video „Sony" sprzedam. 52-88-20. 55638 p

KATALOG — ponad 100 adresów sezonowej i stałej pracy — cały świat wysyłamy za pobraniem 30 tys., informator, koperta plus znaczek polecony. 53-413 Wrocław 47, skr. 2208 „TRANSVER". 6377 k

POSZUKUJĘ informacji o Władysławie Jakóbczyku poloniście gimnazjum Zimowskiego w Łodzi, w 1939 r. oficer Armii Łódź, ranny pod Włodawą — zaginął. Córka Barbara Psikus Olsztyn, Kręta 19. 6376 k

INSTYTUT matrymonialny, Żary skrytka 65, poleca oferty krajowe, zagraniczne. 188 z

POSIADAM lokal 50 m, nawiążę współpracę — 57-56-14. 49902 g

DOSTAWCOW do sklepu branży odzieżowej poszukuję. Katowice, tel. 527-745. 6420 k

FSO, wolne mieszkanie nawiążę współpracę. Listy 8880 Biuro Ogłoszeń, Sienkiewicza 3/5.

POWSZECHNA Spółdzielnia Spożywców „Społem" Oddział Śródmieście unieważnia zagubioną pieczątkę dużego formatu o treści: „SPOŁEM" PSS O/Śródmieście, kiosk nr 132, ul. Nowotki 40. 6452 g

MŁODZIEŻOWA Agencja Matrymonialna Informacje bezpłatne, skrytka 1827 Wrocław 46. 6365 k

WYCIECZKI do Turcji, Wilna, Leningradu, Rygi, 32-49-44. „INTEX". 54048 g

ŁÓDZKIE PRZEDSIĘBIORSTWO BUDOWNICTWA PRZEMYSŁOWEGO ZATRUDNI TRANSPORT PRYWATNY do przewozu materiałów budowlanych wg stawek zawartych w TTTS i Sp., rozdział IV.

Oferty z propozycją umowy przyjmuje kancelaria przedsiębiorstwa w Łodzi, al. Kościuszki 101. 7053-g

Przedsiębiorstwo Zagraniczne „ALIMAR" w Łęczycy, ul. Belwederska 69 ZATRUDNI:
- wykwalifikowane szwaczki,
- brakarza.

OFERUJEMY ATRAKCYJNE ZAROBKI 6907-g

SZWACZKI wysoko kwalifikowane do produkcji eksportowej ZATRUDNI Przedsiębiorstwo Zagraniczne „ALEXIS" w Łodzi, ul. Włodarska 5/7 (dawny Andrzejów). PRACA DWUZMIANOWA.

Warunki i płaca atrakcyjne. INFORMACJE: tel. 48-84-96, lub 48-84-80. 7017-k

Przedsiębiorstwo Zagraniczne „AUSTROTEX" ZATRUDNI szwaczki. na bardzo korzystnych warunkach finansowych

Praca jednozmianowa. Nowoczesne maszyny produkcji zachodniej.

Zgłoszenia osobiste Łódź, ul. Przędzalniana 20. 6933-k

Wszystkim, którzy tak licznie uczestniczyli w ostatniej drodze naszego ukochanego Męża, Ojca, Teścia i Dziadka

Ś. † P.

IGNACEGO PIESIAKA

serdeczne podziękowania składa

RODZINA

KRAJOWA SPÓŁKA PRZEMYSŁU ODZIEŻOWEGO „POLCONFEX" 90-950 Łódź, ul. Wólczańska 14/16 OGŁASZA PRZETARG NIEOGRANICZONY

na sprzedaż 7 używanych kompletnych maszyn do szycia overlocki 1-igłowe, 3-nitkowe firmy „Textima" kl. 8515 z podstawami i silnikami w dobrym stanie technicznym. Cena wywoławcza 5.000.000 zł za jedną kompletną maszynę.

Przetarg odbędzie się w dniu 2 listopada br. o godzinie 10 w lokalu spółki przy ul. Wólczańskiej nr 19. Wadium w wysokości 10 proc. wartości maszyny należy wpłacić do godziny 10 w dniu przetargu w kasie spółki. Maszyny można oglądać od dnia 27 października br. przy ul. Wólczańskiej nr 19 w godzinach od 9 do 14.

Informacje telefoniczne pod nr 33-57-09. 3493-k

dziś w radiu

PIĄTEK, 27 PAŹDZIERNIKA

PROGRAM I

WIADOMOŚCI: 12.05, 14.00, 16.00, 18.00, 19.00, 20.00 22.00, 23.00

11.00 Magazyn „Solidarni" 11.30 Aktualności kulturalne. 11.35 Koncert. 11.57 Komunikaty. 11.59 Sygnał czasu. 12.05 Magazyn „Z kraju i ze świata". 12.30 Radio Artel. 12.35 Zespoły góralskie. 12.45 Rolniczy kwadrans. 13.00 Komunikaty. 13.05 Radio kierowców. 13.30 Cudze chwalicie swego nie znacie Roman Maciejewski. 14.05 Magazyn muzyczny. 16.05 Muzyka i aktualności. 17.00 VIP — czyli Vademecum interesującej Piosenki. 17.30 Ludzkie losy. 17.50 Kto tak pięknie gra — Maynard Ferguson. 18.05 Problem dnia 18.20 Koncert dnia. 19.00 Magazyn „Z kraju i ze świata". 19.25 Chwila muzyki. 19.30 Radio — dzieciom „Zielona Półnutka". 20.05 Na marginesie wydarzeń. 20.10 Komunikaty Totalizatora. 20.15 Koncert życzeń. 20.35 Rzemieślnicze sprawy. 20.45 Jacek Bocheński „Nazo poeta" — fr. 21.00 Komunikaty. 21.05 Kronika sportowa. 21.30 Przeboje bez słów. 22.00 Wiadomości. 22.05 Thesaurus — czyli skarbiec języka polskiego. 22.15 Barokowe koncerty — aud. 23.00 Dziennik wieczorny. 23.30 Na rockową nutę — aud. 23.55 Północ poetów — Piotr Sommer.

PROGRAM II

11.00 Zawsze po jedenastej. 11.10 Muzyczny non stop. 11.40 Pieśni historyczne. 11.55 Portrety twórców ludowych. 12.05 Muzyczny non stop. 12.40 Z muzyką polską przez wieki. 13.00 Wiad. 13.05 Serwis informacyjny (Ł). 13.10 Polska'89 — aud. Joanny Sikory (Ł). 13.20 Jazz nie tylko dla fanów — aud. 14.20 Folklor na mapie świata — zespół „Varsovia manta". 14.50 Pamiętniki i wspomnienia Maria Kuncewiczowa „Natura" odc. 15.00 Album operowy Lisa Della Casa śpiewa arie z oper Haendla i Mozarta. 15.30 Niezapomniane głosy. 16.00 Rozwiązanie zagadki muzycznej (Ł). 16.05 Magazyn rodzinny (Ł). 16.35 Z cyklu „Sylwetki" — Ewa Rutkowska (Ł). 17.00 Aktualności dnia (Ł). 17.15 Dzieła, style, epoki. 18.15 Robertson Davies „Świat czarów" — odc. 18.25 Reklama. 18.30 Nowości płytowe. 19.30 Sonaty fortepianowe. 20.05 Wiad. 20.10 Wieczorne refleksje. 20.15 XXXI Międzynarodowy Festiwal Muzyki Jazzowej — Jazz Jamboree — transmisja z Sali Kongresowej PKIN 23.30 Utwory koncertowe Mendelssohna i Saint Saensa.

PROGRAM III

11.00 Folklor w pigułce — aud. 11.10 Interpelacje „Trójki". 11.20 Mała antologia nagrań chopinowskich. 12.00 Serwis Trójki. 12.05 W tonacji Trójki. 13.00 Ken Follet „Klucz do Rebeki" — odc. 13.10 Powtórka z rozrywki. 14.00 Musica medii aevi — aud. 15.00 Serwis Trójki. 15.05 Nowe płyty „Vritonu". 15.40 Dzieciństwo za drutami aud. 16.00 Zapraszamy do Trójki. 20.00 Trzy kwadranse jazzu — aud. 20.45 „Wielki armator i zabytki" — aud. 21.00 Musicale, musicale: Till The Clouds Roll By. 21.30 Codziennie powieść Alistair Mac Lean „Siła strachu" odc. 22.00 Informacje sportowe. 22.10 Między punkiem a funkiem — aud. 22.45 O sztuce czasów, w których żyjemy. 23.00 Opera tygodnia: Albert Lortzing „Car i cieśla". 23.15 Zapraszamy do Trójki.

PROGRAM IV

11.00 Wiad. 11.05 Dom i świat — aud. 11.55 Piękno muzyki kameralnej — aud. 12.30 Ze świata filmu. 13.00 Popołudnie Młodych. 16.20 Muzyka oratoryjna aud. 17.05 „Quo vadis" — aud. 17.20 Koncerty jazzowe. 17.47 Radio Artel. 17.50 Widnokrąg: Magazyn nowości medycyny. 18.20 Z płytą przez świat: Irlandia. 18.30 Język angielski — lekcja. 18.45 Chwila muzyki. 18.50 Studio Ekspertów. 19.30 Wiad. 19.35 Lektury „Czwórki": Jan Klima „Simon Bolivar". 19.45 Instrumentarium jazzowe. 20.00 Opinie. 20.10 Piosenki A. Korzyńskiego. 20.25 Gra o przyszłość aud. 20.40 Zespoły instrumentalne. 20.50 Przegląd publikacji popularnonaukowych. 21.10 Panorama muzyki. 22.00 Wieczór muzyki i myśli „Polityk — wirtuoz". 23.20 Śpiewa Mina. 23.27 Jutro w programie. 23.30 Wiad. 23.35 Reportaż Jerzego Skrobota „Z doliny Jamnego". 23.50 Muzyka przed północą.

TELEWIZJA

PROGRAM I

8.05 Przybysze z Matplanety — krasnoludki z Matplanety
8.35 Domator — Nasza Poczta
8.50 Domowe przedszkole
9.15 DT — wiad.
9.25 „Córka albo syn" — film TP
10.35 Domator — Szkoła dla rodziców
15.50 Program dnia — telegazeta
15.55 Intersygnał
16.25 Dla młodych widzów: — „Rambit" — teleturniej (Ł)
16.50 Dla dzieci: „Okienko Pankracego"
17.15 Teleexpress
17.30 Raport
17.50 Skarbiec
18.30 Stop — mag. konsumentów
18.50 Weekend w Jedynce
19.00 Dobranoc: „Kret i jeż"
19.10 Monitor rządowy
19.30 Dziennik
20.05 Kino muzyczne Kydryńskiego „Wesoła wdówka" — film fab. prod. USA
21.50 Kontrapunkt
22.20 Otwarte studio
23.20 DT — echa dnia (w przerwie)
23.35 Otwarte studio (c.d.)

PROGRAM II

17.30 Wzrockowa lista przebojów Marka Niedźwieckiego
18.00 Wiadomości (Ł)
18.30 Program public.
18.50 „Szansa" — dziewczyna miesiąca, cz. 2
19.30 Dookoła świata — „W Phnom Penh"
20.00 „Piątek" — krakowski przekładaniec kulturalny
21.30 Panorama dnia
21.50 „Romans z całkiem obcym mężczyzną" — film fab prod. ang.
23.30 Dziś premiera: „Ostatni dzwonek" — film
23.40 Komentarz dnia

W dniu 24 października 1989 roku zmarła w wieku 93 lat wieloletnia nauczycielka szkół łódzkich

Ś. † P.

JANINA MORKOWSKA

z domu WOJCIECHOWSKA

Człowiek wielkiej mądrości, prawości i skromności.

Wyprowadzenie zwłok odbędzie się w dniu 27 października 1989 roku (piątek) o godz. 15 z kaplicy Starego Cmentarza katolickiego przy ul. Ogrodowej do grobu rodzinnego, o czym powiadamiają

WYCHOWANKOWIE

Msza św. w intencji Zmarłej będzie odprawiona 15 listopada 1989 roku o godz. 17.30 w kościele parafialnym MB Bolesnej przy ul. Grabieniec.

czarno-biało i w kolorze

„Gdy bliżej mu się przypatrzyć, strach człowieka obłatuje... to nie do pomyślenia, żeby zdrowy człowiek nie mógł tak dalece panować nad sobą. Wstaje o ósmej rano. Kąpie się. Czyta gazetę, potem je śniadanie. Pracuje ledwo pół godziny. Drugie śniadanie. Potem znów czyta. Drugie śniadanie. Potem znów czyta. Trochę pracuje. Obiad. Potem śpi do czwartej po południu. Idzie pod prysznic. Pracuje całkiem bez zapału. Niekiedy pisze przez całe noce. Potem dostaje skurczów palców, ma okropne sny i budzi się z potwornym bólem głowy. Potem następuje znów okres, gdy nie pracuje wcale." Jak wynika z tego fragmentu listu matki Franciszka Lehara niezbyt wysoko oceniała ona pracowitość swego syna. Nie było chyba jednak tak źle, o czym świadczą wspaniałe operetki skomponowane przez Lehara z arcydziełem gatunku **„WESOŁĄ WDÓWKĄ"** na czele. I właśnie adaptację filmową tego utworu będziemy mogli obejrzeć jeszcze dziś (pr. I, godz. 20.05) w cyklu **„Kino muzyczne Kydryńskiego"**. Jest to amerykańska wersja nakręcona przez **Ernsta Lubitscha** w 1934 roku. W rolach głównych: **Jeanette MacDonald i Maurice Chevalier.**

Dziś także (pr. II, godz. 21.50) angielski **„ROMANS Z CAŁKIEM OBCYM MĘŻCZYZNĄ"**. Jest to historia burzliwej przygody miłosnej bogatej właścicielki domu mody z ekscentrycznym mężczyzną poznanym we Florencji.

W cyklu „Komedie... komedie... komedie..." (sobota, pr. I, godz. 15.05) zaprezentowana zostanie **„MISJA SPECJALNA"** Janusza Rzeszewskiego. Jest to parodia filmów wojenno-szpiegowskich, opowiadająca o perypetiach polskiego cichociemnego działającego na terenie Polski z polecenia wywiadu brytyjskiego w czasie II wojny światowej. W filmie występują: **Krzysztof Kowalewski, Dorota Kamińska, Roman Kłosowski, Jan Kociniak, Bronisław Pawlik, Kalina Jędrusik, Bogdan Baer i Leon Niemczyk.**

„ZOSTAĆ GWIAZDĄ" — to historia młodej dziewczyny, która w Nowym Jorku postanawia zrobić karierę aktorską. Film będzie wyświetlony w sobotę, w pr. I, o godz. 20.05, a na ekranie błyszczeć będą **Susan Strasberg i Henry Fonda.**

W południowofrancuskim miasteczku grasuje groźny maniak seksualny. W wyniku gwałtu umiera dziewczyna inspektora policji. Pragnie on za wszelką cenę wykryć winnych... **„BŁĘDNY TROP"** będzie można zobaczyć w sobotnim „Kinie sensacji" (pr. I, godz. 22.55).

Telewizyjny Teatr Prozy przedstawi (sobota, pr. I, godz. 13.10) adaptację głośnej powieści **Vercorsa — „MILCZENIE MORZA"**. Reżyseruje **Jan Rybkowski**, występują: **Jerzy Zelnik, Joanna Szczepkowska i Zygmunt Hübner.**

Telewizyjny Teatr Rozmaitości zaprasza (niedziela, pr. I, godz 17.30) na pierwszą część adaptacji znanego kryminału **Raymonda Chandlera — „ŻEGNAJ LALECZKO"**. W wyreżyserowanym przez **Laco Adamika** spektaklu grają m. in.: **Piotr Fronczewski i Adrianna Biedrzyńska.**

I jeszcze coś dla miłośników dobrego aktorstwa. Program o **Mieczysławie Pawlikowskim** będzie można zobaczyć w niedzielę, w pr. II o godz. 16.10.

„Ice" - narkotyczny horror

Zachodnie środki przekazu szeroko przestrzegają przed nowym środkiem narkotycznym, który przez ekspertów określony został bez ogródek superdymkiem, horrorem i plagą przyszłości. Nazwa „Ice" (lód) bierze się z tego, że jego kryształki są bezbarwne i bezzapachowe. Zwalczający z ramienia władz amerykańskich narkomanię **William J. Bennet** uważa, że „kryzys związany z problemem narkomanii jest kwestią autorytetu. Narkotyki niszczą bowiem wartości narodowe, charakter, stosunki międzyludzkie oraz stosunek do Boga".

Ten kryzys autorytetu w latach dziewięćdziesiątych — zdaniem Benneta — zostanie mocno zaostrzony przez „Ice". Jest to środek otrzymywany z leku stymulującego amfetaminy, oddziałującego na centralny system nerwowy. Używany jest poprzez spalanie w fajce lub papierosach. W odróżnieniu od taniego narkotyku „crack", który wypłynął w 1985 roku i który gwarantował 20-minutowy rausz, „ice" jest o wiele efektywniejszy. Dawka wyzwala euforię o dużej intensywności, trwającą 24 godziny.

„Towar przyszłości" pochodzi z Hongkongu, Japonii, Południowej Korei i Filipin. 18 miesięcy temu osiągnął Hawaje, dwa miesiące temu zachodnie wybrzeże USA. Azjatycki kartel narkotykowy zamierza szybko przesuwać towar w kierunku metropolii wschodniego wybrzeża — Nowego Jorku.

Z amfetaminą zaczęło się bardzo niewinnie. Od 1919 roku była używana w Japonii do celów leczniczych. Od lat sześćdziesiątych zaczęła się ukazywać na rynku narkotykowym w postaci proszku pod nazwą „speed", lub „crack". „Speed" uważany był — ze względu na taniość — za kokainę dla ubogich. Wywoływał 24-godzinną fazę euforii, która jednak była jeszcze umiarkowana. Podobnie jak „crack", po tym okresie powodowała w następstwie depresję, którą dawało się wytrzymać. „Ice" dla odmiany potęguje działanie „peed" i „crack" — euforia i depresja przybierają rozmiary apokalipsy.

— To jest prawdziwy horror — ocenia szef policji Honolulu, Henry Lau. Zamknął on w Honolulu już 400 uzależnionych od „ice" narkomanów przyłapanych z towarem. Połowę wszystkich klinik psychiatrycznych w Honolulu stanowią obecnie konsumenci „ice".

— To zły sen — stwierdził prokurator generalny **Dan Bent** w Honolulu — gdyż większość osób, które zaczęły z „ice", nie ma pojęcia o jego dalekosiężnych skutkach.

Skutki te poznał prokurator właśnie w szpitalach miejskich. — Ludzie stają się agresywni w stosunku do całego otoczenia. Walą pięściami w ściany, kopią co popadnie — relacjonuje szef stacji pogotowia, **Donald C. Fancher** z Quent's Medical Center w Honolulu. — Oni całkiem wychodzą z siebie — potwierdza **Alma Y. Tahata** z wydziału zdrowia w Honolulu. — Jeszcze czegoś podobnego nie widziałam — są znacznie groźniejsi od konsumentów „crack".

Narkomani biorący „ice" żyją poza tym znacznie niebezpieczniej. Po 24 godzinach popadają w 48-godzinną depresję z objawami ubocznymi — manią prześladowczą, halucynacjami, objawami szału. Wielu nie jest w stanie mówić do rzeczy i wykazuje objawy schizofrenii paranoidalnej.

Również fizycznie konsumenci „ice" odnoszą poważne szkody — jak podają pisma medyczne, występuje u nich nierówne bicie serca, skurcze, utrata wagi, bezsenność, wysoka temperatura, a u wielu niedomogi nerkowe.

Bardzo zyskują natomiast na zdrowiu — jak zwykle — producenci i handlarze. Ich zysk wynosi wiele tysięcy proc. Towar rozprowadza się łatwo w plastykowych woreczkach po gramie za 400 dolarów lub dziesiątki grama za 50 dolarów (jednorazowa prymka).

Towar wygląda czysto, nie wymaga żadnych igieł i dodatkowych warunków. Złapał rynek równie gwałtownie jak na początku kokaina. Prawdziwy środek dla klas średnich. I to właśnie uważa policja w Los Angeles, San Diego, San Francisco za szczególnie groźne. Do zatrzymania inwazji trucizny mobilizuje się ogromne siły. Jaki będzie tego skutek — pokaże czas.

Według „Der Spiegel"
Tłum. i oprac.:
MARYNA KRAJ

PARADA IDOLI

Arta Garfunkela pamiętamy głównie z występów z Paulem Simonem, z którym tworzył rewelacyjny duet wokalny. Wprawdzie autorem większości piosenek był Simon, ale głos Garfunkela wzbogacał brzmienie utworów, stwarzając niezapomniany klimat. Po rozwiązaniu duetu Art Garfunkel, podobnie zresztą jak Simon, nagrywał płyty solowe. Zajmował się też twórczością poetycką, czego efektem jest wydany niedawno tomik, zatytułowany „Still Water". Z okazji ukazania się książki, reporter „MTV" przeprowadził na ulicach Nowego Jorku, rodzinnego miasta autora — ankietę wśród przechodniów. Zapytani czy znają twarz z okładki, na ogół odpowiadali, że nie, choć fragmenty utworów ich zainteresowały.

* * *

„Jest to nie tyle grupa, ile stosunek do życia" — powiedział **Mick Jones** o zespole **„Big Audio Dynamite"**. Jones założył zespół po rozstaniu się z formacją „The Clash". Najnowszym utworem „Big Audio Dynamite" jest „Contact". Piosenka pochodzi z nowego albumu B.A.D., noszącego tytuł „Megatop Phoenix".

* * *

„Jive Bunny and the Master Mixers" to nazwa, pod którą ukazują się składanki starych przebojów — odpowiednio połączonych i elektronicznie przetworzonych. Najnowszym dziełem specjalistów od miksowania dźwięków jest nagranie „That's What I Like". W teledysku do tego utworu wykorzystano fragmenty czarno-białych filmów archiwalnych. Na tle tych obrazów tańczy rysunkowa para królików.

* * *

Graham Goldman i Andrew Gold wywodzą się z popularnej w latach siedemdziesiątych formacji **„10 C.C."** Od pewnego czasu obydwaj muzycy tworzą grupę **„WAX"**, która ma już na swoim koncie parę przebojów. Aktualnie grupa lansuje nagranie „Anchors Aweigh". Video-clip z tym utworem sfilmowano na terenie portu, a muzycy występują m. in. w marynarskich mundurach.

KRZYŻÓWKA

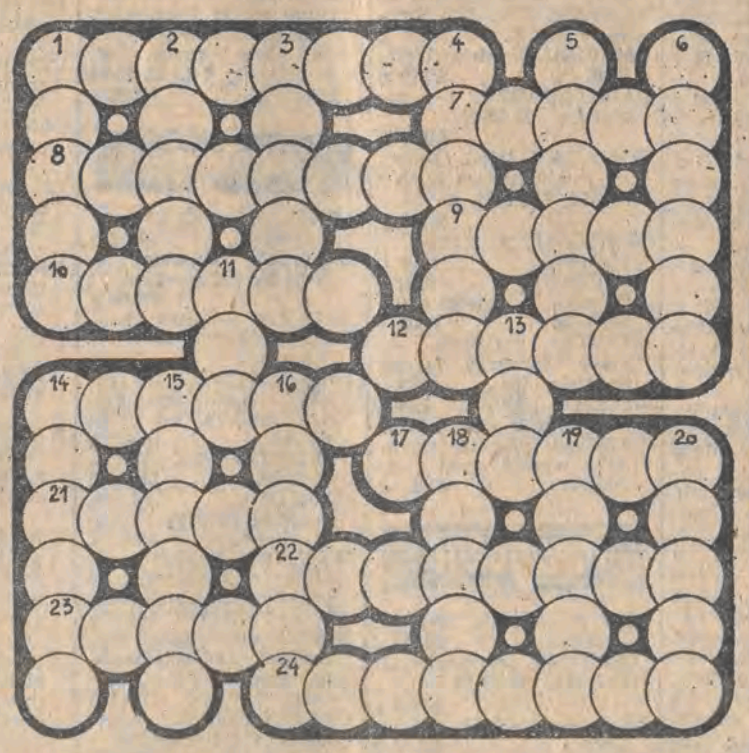

POZIOMO: 1. Opieka prawna 7. Chodzą w cylindrach 8. Wisi przy suficie oświetlając twój pokój 9. Materiał z Torunia 10. Prawy dopływ Jeniseju (ZSRR) 12. Np. „Dziennik Łódzki" 14. Czczość, bezcelowość 17. Masa do wypełnienia dziurawego zęba 21. Imię Langego 22. Zastępuje łóżko 23. Okrągłe pieczywo 24. Najstarszy węgiel kopalny.

PIONOWO: 1. Poszczególna, wszelka 2. Ptak używany niegdyś w sokolnictwie 3. Głos Jana Kiepury 4. Człowiek silny, muskularny 5. Na kobiecej szyi 6. Garnitur do spania 11. Żeński głos 13. Antonim dobra 14. Proszenie 15. Może być podstawowa, zawodowa i wyższa 16. Nadmorskie kąpielisko na Pojezierzu Kaszubskim 18. Maser optyczny 19. Maluch 20. Zalotnik.

Oprac. J. KAŁUŻKA

Do rozlosowania nagrody książkowe.

OPOWIEŚCI Z DRESZCZYKIEM

George B. Stanley

Podsłuch

— Czy wiesz którego będzie w najbliższy piątek? — inspektor Hundley rzucił te słowa od samego wejścia zamiast zwyczajowego powitania.

Zaskoczony młody podwładny inspektora Ray Richards spojrzał szybko na wiszący nad biurkiem kalendarz. — Dwudziestego siódmego, sir, dwudziestego siódmego października.

— No właśnie, młody człowieku, no właśnie. Czy to ci nic nie przypomina?

Richards zdobył się na wielki wysiłek umysłowy, ale nie przyniosło to spodziewanych efektów. Odmalowało się to zapewne na jego twarzy, bowiem Hundley postanowił mu pomóc.

— No pomyśl trochę młody człowieku. Może nazwisko Harry Latrobe coś ci powie?

Klapka się otworzyła. W mgnieniu oka Richards przypomniał sobie wszystko co wiedział o sprawie która była głośna zanim jeszcze rozpoczął pracę w policji. Harry Latrobe wraz z Johnem Bickleyem napadli na bank w Marston Green, rabując stamtąd 350 tysięcy dolarów. Harry'ego udało się złapać po kilku dniach, natomiast Bickley zniknął bez śladu. Podczas procesu z sensacyjnym oświadczeniem wystąpiła żona Bickleya — Norma. Stwierdziła ona że Latrobe zamordował jej męża a pieniądze sam ukrył. Ponieważ morderstwa nie można było udowodnić Harry dostał wyrok tylko za napad na bank. I właśnie 27 października miał być przedterminowo zwolniony.

— Czy ma pan jakieś plany, inspektorze?

— I owszem: chciałbym odzyskać pieniądze i wsadzić Latrobe'a jeszcze raz za kratki, tym razem za morderstwo.

— Ambitne to plany — pomyślał sobie Richards, ale nie odważył się powiedzieć tego głośno. Wątpliwości te odmalowały się zapewne na jego twarzy, bo głos inspektora stał się jakby twardszy. — Przygotuj wniosek do prokuratora o założenie podsłuchu u Normy Bickley.

— U Normy Bickley?

— Do tej pory wydawało mi się, że mówię wyraźnie, ale może byłem w błędzie. Tak, podsłuch u Normy Bickley.

— Ale, ale dlaczego u niej?

— Synku, rusz od czasu do czasu głową. Jeśli facet który ukrył gdzieś 350 tysięcy wychodzi przedterminowo z więzienia, jest pewien że usiądziemy mu na ogonie i będziemy go pilnować jak oka w głowie. A my tymczasem zrobimy go w konia i nie będziemy za nim chodzić, ponieważ jestem pewien że on się bardzo szybko zjawi u żony swego wspólnika. Wystarczy, że założymy maleńki podsłuch w telefonie i wszystko...

— Zaraz panie inspektorze, myśli pan że oni będą gadać o takich sprawach przez telefon?

— Dlaczego przez telefon?

— Powiedział pan: „podsłuch w telefonie".

— Musisz się jeszcze dużo uczyć, synku. Nie słyszałeś nigdy o takim urządzeniu które — zamontowane w słuchawce telefonicznej — słyszy wszystko co mówi się w pokoju? Nie? No widzisz ile jeszcze przed tobą...

* * *

Na biurku inspektora Hundleya zadzwonił telefon, połączony bezpośrednio ze stanowiskiem znajdującym się na wprost domu Normy Bickley.

— Tu sierżant Clark szefie. Zdaje się że coś mamy. Zadzwoniła że przyjdzie za pół godziny.

— Dobra robota, sierżancie. Już jedziemy.

Hundley wraz z Richardsem siedzieli ze słuchawkami na uszach. Szpule magnetofonu kręciły się bezszmerowo.

— Dobrze to odegrałaś wtedy w sądzie, Normo. O mały włos sam bym uwierzył w to wszystko co mówiłaś. A przy okazji — co tam słychać u twojego starego? Jak mu leci?

— Dziękuję, nawet sobie chwali czyste powietrze w Seattle.

Ray Richards tylko dzięki słuchawkom na uszach nie usłyszał jak zgrzytnęły zęby Hundleya.

— No ale już czas żebyśmy się rozliczyli.

— Nikt za tobą nie szedł?

— Nie sądzisz chyba, moja droga, że przyszedłem tu do ciebie z taką forsą w kieszeni? Spotkamy się jutro i podzielimy się.

— Gdzie?

— Jest taki bar na rogu Brook Park i Summer Road. Spotkajmy się tam, no powiedzmy, o trzeciej. Stamtąd już jest niedaleko.

— Zgoda. Chcesz jeszcze drinka?

Inspektor Hundley zdjął słuchawki. — Tak więc teraz wszystko już wiemy. Mamy czas żeby przygotować się do akcji. Cały teren musi być szczelnie obstawiony. Dostaniemy najpierw forsę, a później pojedziemy do Seattle po Bickleya.

— A może by ich już teraz zwinąć?

— Synku, a kto nas zaprowadzi do forsy? Latrobe to twardy facet — już raz w śledztwie niczego nie wyśpiewał. Już ja wiem, co robię.

* * *

— Doskonale to zrobiłaś, Normo — Harry Latrobe uniósł w jej stronę szkląneczkę, a następnie odwrócił się do Bickleya. — Masz wspaniałą żonę stary. Wypijmy jej zdrowie.

— Powiedzcie mi tylko jak na to wpadliście?

— To wcale nie było takie trudne — odezwała się Norma stojąca do tej pory przy oknie i podziwiająca wspaniały widok roztaczający się z wieżowca w centrum Bostonu. — Po pierwsze i przede wszystkim Harry był zdziwiony, że nie miał nikogo na ogonie od wyjścia z więzienia. To już dawało mi dużo do myślenia.

— Ale pomysł z odegraniem tej komedii był autorstwa Normy — przerwał jej Harry — choć trzeba przyznać, że gliniarze nie spisali się.

— Dlaczego? — chciał wiedzieć Bickley.

— Facet, który przyszedł założyć podsłuch, podał się za konserwatora z Bell Company. Nie byłoby w tym nic podejrzanego, gdyby nie fakt, że dzień wcześniej był u twojej żony prawdziwy konserwator z tej firmy, aby naprawić uszkodzony aparat.

Reportaż A. WACHA

Na łódzkiej Starówce