Wydanie I

ŁÓDŹ, wtorek 28 listopada 1989 roku

Rok XLIV 276 (13893)
PL ISSN 0208-7707 Nr indeksu 36004

CENA 120 zł

DZIENNIK ŁÓDZKI

Najstarsza gazeta Łodzi

Strajk generalny objął całą CSRS

Jako „początek końca stalinowskiego modelu socjalizmu" określiła agencja CTK to, co działo się w Pradze w poniedziałek w godzinach 12—14, na którą to porę Forum Obywatelskie wyznaczyło strajk generalny. Sama agencja też strajkowała, lecz — zgodnie ze swymi powinnościami sprawozdawczymi — tylko 15 minut.

Według czechosłowackiego radia, podobnie krótkie formy protestu objęły wszystkie zakłady pracy republiki, z tym że 60—70 proc. z nich strajkowało w całości lub na poszczególnych wydziałach przez okrągłe 2 godziny. W stolicy stanęła komunikacja, metro, tramwaje, taksówki; na 2 godziny zamarł ruch w porcie lotniczym.

Nie ulega kwestii, iż wezwanie Forum Obywatelskiego do strajku generalnego spotkało się z autentycznym, olbrzymim poparciem czechosłowackiego społeczeństwa, które manifestacyjny udział w akcji potraktowało bardzo poważnie, jako swój patriotyczny obowiązek obywatelski. Na ulice miast wyszły pochody z flagami o barwach narodowych. Na placu Wacława zebrało się na kilkadziesiąt minut ok. 250 tys. osób. Czas akcji strajkowej przeznaczono głównie na dyskusję o przyszłości kraju.

Podobna manifestacja odbyła się w stolicy Słowacji — Bratysławie.

Strajk generalny miał wybitnie charakter demonstracji politycznej — jako wyraz poparcia dla studentów i artystów (niesiono np hasła: „Wszystkie teatry strajkują gra tylko KC KPCz"). Opowiadano się również za jak najszybszymi wolnymi wyborami, wolnością prasy, głęboką reformą gospodarczą, swobodami obywatelskimi. Jak oświadczył Vaclav Havel, strajkujące w poniedziałek zakłady pozostaną w gotowości strajkowej aż do czasu spełnienia wszystkich żądań Forum Obywatelskiego.

O godz. 14 strajkujący podjęli pracę. Jak można przypuszczać, gospodarka narodowa nie poniosła z tytułu akcji strajkowej większych strat, gdyż ewentualne zaległości

(DALSZY CIĄG NA STR. 2)

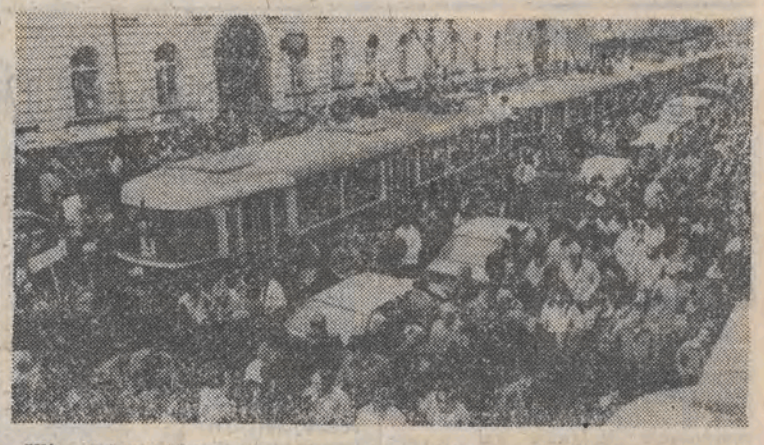

Ulice śródmieścia Pragi podczas dwugodzinnego strajku generalnego. CAF — AP

Plan zjednoczenia Niemiec?

Kohl przybędzie w grudniu do NRD

Rzecznik rządu bońskiego Hans Klein poinformował wczoraj, że wizyta kanclerza Kohla w NRD może rozpocząć się już 19 grudnia, a więc bezpośrednio po zakończeniu zjazdu NSPJ.

Wstępna zapowiedź krótkiej z konieczności wizyty kanclerza ma między innymi na celu odparcie zarzutów, że kanclerz zbyt długo zwleka z podjęciem decyzji w tej sprawie.

***

Kanclerz RFN Helmut Kohl ma przedstawić dziś w Bundestagu trzystopniowy plan doprowadzenia do jedności Niemiec.

Plany Kohla przewidują przeprowadzenie w NRD wolnego referendum w sprawie jedności. Po tym referendum miałoby nastąpić powołanie w obu państwach komitetów, które przygotowałyby kroki prowadzące do jedności w kluczowych dziedzinach, między innymi w zakresie gospodarki.

Dziwny jest ten świat

MASKA LENINA I POPIERSIE STALINA — NA SPRZEDAŻ

Londyński dom aukcyjny Philipsa wystawia na sprzedaż maskę pośmiertną Lenina. Jej cena wyniesie prawdopodobnie 6—8 tys. funtów szterlingów. Firma nie ujawniła nazwiska właściciela eksponatu. Wiadomo tylko, że gipsowa maska — jedna z kilku, które wykonano w nocy po śmierci Lenina (zmarł pod wieczór 21 stycznia 1924 roku w Gorkach pod Moskwą) — należała do zamieszkałej na Zachodzie osoby uważanej za przyjaciela Lenina i że została oddana na aukcję przez potomków tej osoby, którzy prosili o zachowanie anonimowości.

Na tej samej aukcji znajdzie się również porcelanowe popiersie Stalina wysokości 39 centymetrów, wykonane w Leningradzie w 1947 roku.

PINGWINY TEŻ ZATRUTE!

Zoolodzy szwedzcy biją na alarm: pingwiny są zatrute kadmem.

Takie są wyniki badań przeprowadzonych przez dwóch uczonych szwedzkich Svena Blomquista i Carla-Gustava Elindera z Państwowego Zakładu Weterynarii w Uppsali. Zbadano 34 pingwiny i stwierdzono, że w jednym gramie tkanki nerkowej jest 150 miligramów kadmu. Dotychczas przy badaniach dzikiej fauny ze strefy Antarktyki zawartość kadmu w nerkach nie przekraczała 10 miligramów.

Tak duża zawartość kadmu w organizmach zwierzęcych niewątpliwie działa destrukcyjnie, choć trudno dokładnie określić tego skutki. Wywiera ujemny wpływ na funkcjonowanie nerek i wątroby. W organiźmie człowieka skutki jego oddziaływania są odczuwane od 10 do 30 lat.

BAWOŁY Z AZJI NA KUBĘ...

Kuba postanowiła wykorzystać bagniste tereny wyspy do hodowli bawołów. Bardzo dobrze znosza hodowlany eksperyment bawoły sprowadzone z Azji: z Wietnamu i Indii. W 1983 roku sprowadzono ich 80 sztuk. Obecnie jest ich 4 tys. Zakład „Los Naranjos" koło Hawany przystąpił do sztucznej hodowli tych czworonogów. Materiał inseminacyjny magazynuje się w temperaturze minus 196 stopni.

W ubiegłym roku uzyskano 200 tysięcy litrów bawolego tłustego mleka. Wyrabia się z niego sery, jogurt. Stanowi też ona doskonały dodatek do produkcji lodów.

Opr. kp.

Wspólny komunikat

Zakończenie wizyty T. Mazowieckiego w ZSRR

Ostatnim etapem oficjalnej wizyty premiera Tadeusza Mazowieckiego w Związku Radzieckim — był Leningrad, dokąd szef polskiego rządu odleciał z moskiewskiego lotniska Wnukowo, gdzie we wczesnych godzinach rannych odbyła się ceremonia oficjalnego pożegnania.

W Leningradzie bezpośrednio z lotniska premier przejechał pod pomnik bohaterskich obrońców Leningradu, gdzie złożył wieniec z białych i czerwonych goździków. Tadeusz Mazowiecki zwiedził także muzeum znajdujące się pod obeliskiem, interesując się szczególnie częścią ekspozycji obrazującą życie codzienne mieszkańców miasta w czasie trwającej 900 dni blokady Leningradu.

Spod pomnika bohaterskich obrońców Leningradu, premier Tadeusz Mazowiecki udał się na cmentarz Piskariewski. Znajdują się tu mogiły 450 tysięcy lub nawet 650 tysięcy leningradczyków, którzy zginęli podczas drugiej wojny światowej, w okresie blokady.

Premier spotkał się następnie w Komitecie Wykonawczym Leningradzkiej Rady Miejskiej z ojcami miasta.

(DALSZY CIĄG NA STR. 4)

K. Olesiak na czele PSL-Odrodzenie

W Warszawie zakończył obrady Kongres Odrodzenia Ruchu Ludowego. Dokonano wyboru władz naczelnych. Na prezesa PSL-Odrodzenie, przewodniczącego Komitetu Wykonawczego wybrano **Kazimierza Olesiaka.** Przewodniczącym Rady Naczelnej PSL został **Józef Zych** — obecnie przewodniczący klubu poselskiego.

Przyjęto program działania PSL — Odrodzenie, statut stronnictwa oraz kilka stanowisk. Dotyczą one m.in. sytuacji w rolnictwie, uczczenia pamięci Stanisława Mikołajczyka, ofiar systemu stalinowskiego w Polsce. Przyjęto też rezolucje m.in. skierowaną do Polaków i Polonii w świecie. (PAP)

Włochy

Nagroda dla J. Ślisza

Tegoroczną nagrodę im. A. Bizzoziero, przyznawaną przez Stowarzyszenie Rolno-Kulturalne we Włoszech za zasługi dla rozwoju rolnictwa, otrzymał przewodniczący NSZZ RI „Solidarność" J. Ślisz. Laureatami w poprzednich latach byli m.in. L. Natali — wiceprzewodniczący komisji wykonawczej EWG, prof. F. M. Paudolfi — b. minister rolnictwa Włoch, prof. L. Malassis — wykładowca nauk rolniczych w Rennes i Montpellier. (PAP)

Zwolnienie jeńców radzieckich

Afgańscy rebelianci przekazali wczoraj w Peszawarze (Pakistan) dwóch radzieckich jeńców wojennych ich matkom. Jednocześnie oświadczyli, że na tym koniec, dopóki popierany przez Moskwę rząd w Kabulu nie wypuści więzionych mudżahedinów. Konkretnie chodzi o 33 osoby, które wspierały rebeliantów w walce.

Zwolnieni jeńcy radzieccy to Andriej Łopuch i Walerij Prokopczuk. Obaj przebywali w niewoli od ponad roku. Był to pierwszy wypadek przekazania jeńców stronie radzieckiej.

Najpierw parlament

Według wstępnych wyników niedzielnego referendum (bardzo nieznaczna) większość głosujących opowiada się za wyborem prezydenta Republiki Węgierskiej przez parlament dopiero po wolnych wyborach parlamentarnych, zaplanowanych na wiosnę przyszłego roku — poinformował o tym minister stanu Imre Pozsgay. Rząd był za bezpośrednim wyborem szefa państwa w styczniu 1990 roku, a więc przed wyborami do parlamentu, natomiast cztery radykalne partie opozycyjne zajmowały stanowisko odwrotne.

L. Wałęsa uda się do W. Brytanii

Biuro prasowe przewodniczącego NSZZ „Solidarność" ogłosiło program wizyty Lecha Wałęsy w Wielkiej Brytanii. Udaje się on do tego kraju w środę 29 bm. na zaproszenie brytyjskiej centrali związkowej TUC.

Program wizyty przewiduje spotkania z brytyjskimi związkowcami, przywódcami Międzynarodowej Konfederacji Wolnych Związków Zawodowych, osobistościami życia politycznego i kół przemysłowych, a także przedstawicielami społeczności polskiej.

Lech Wałęsa spotka się z premier Margaret Thatcher, przewodniczącym Partii Pracy Neilem Kinnockiem, ministrem spraw zagranicznych Douglasem Hurdem oraz kardynałem Georgem Basilem Hume.

Sz. Peres w Polsce

— Nie przyjechałem do Polski, aby podpisać jakieś porozumienie, lecz by otworzyć nowy rozdział w naszych stosunkach — powiedział na lotnisku Okęcie wicepremier minister finansów Izraela Szimon Peres, rozpoczynający wczoraj oficjalną wizytę w Polsce.

Pierwszym punktem programu wizyty były polsko-izraelskie rozmowy plenarne, którym przewodniczyli — ze strony polskiej minister spraw zagranicznych Krzysztof Skubiszewski a ze strony izraelskiej — Szimon Peres.

Min. K. Skubiszewski poinformował gościa, że rząd T. Mazowieckiego rozważa możliwość wznowienia stosunków dyplomatycznych z Izraelem w niezbyt odległej przyszłości. Sz. Peres przyjął to z dużym zadowoleniem.

W rozmowie poruszono także sprawy współpracy gospodarczej, w tym w przemyśle na zasadzie joint ventures oraz w rolnictwie.

Podkreślano bardzo dobry stan stosunków kulturalnych, przy czym strona polska wyraziła zainteresowanie otworzeniem ośrodka kultury polskiej w Izraelu. Strona polska zaprosiła stronę izraelską do uczestniczenia w rozbudowie polskiej bazy hotelowej i gastronomicznej.

Specjalne miejsce w rozmowie poświęcono potrzebie ochrony wspólnego dziedzictwa kulturalnego i pamiątek kultury żydowskiej w Polsce.

Sz. Peres został wczoraj przyjęty przez prezydenta PRL W. Jaruzelskiego a następnie bezpośrednio po tym spotkaniu izraelski gość rozmawiał z wicepremierem, ministrem finansów L. Balcerowiczem.

Także I sekretarz KC PZPR Mieczysław F. Rakowski spotkał się z wicepremierem, ministrem finansów Izraela Szimonem Peresem, który jest też przewodniczącym Partii Pracy Izraela.

Gdańsk

Powstał komitet założycielski NZZ MO

W Gdańsku powstał Wojewódzki Komitet Założycielski Niezależnego Związku Zawodowego Milicji Obywatelskiej. Do inicjatorów związku w Miejskim Urzędzie Spraw Wewnętrznych przyłączyli się funkcjonariusze reprezentujący jednostki MO z całego województwa. Komitet ma zabiegać o stworzenie podstaw prawnych umożliwiających zrzeszenie się funkcjonariuszy MO w związkach zawodowych i działać na rzecz połączenia podobnych inicjatyw w innych regionach kraju.

NRD

Atak na polskie samochody

NRD-owski celnik sprawdza zawartość koszyków kupujących w jednym z supermarketów Berlina po wprowadzeniu przez władze nowych przepisów dotyczących zakupów.

CAF — Reuter — telefoto

W Ludwigsfelde (okręg Poczdam) w nocy z soboty na niedzielę uszkodzono 8 samochodów osobowych z polską rejestracją.

O atakowaniu polskich samochodów doniesiono w poniedziałek z innych miast NRD. W Stendalu wywrócono na parkingu służbową nysę należącą do poznańskiego „Instalu" oraz wybito szyby z fiata 126p.

Polakom odmawia się sprzedaży jakichkolwiek towarów przemysłowych i artykułów spożywczych. W niektórych sklepach w Berlinie polskim turystom wyrzuca się z koszyków nawet bułki. Na drzwiach sklepów w Karl-Marx-Stadt pojawiły się napisy „Pierwszeństwo w obsłudze mają obywatele NRD".

Okazuje się, że zakaz zakupu towarów przez obcokrajowców oraz zaostrzenie kontroli granicznych i przepisów o tranzycie bardzo usatysfakcjonowały mieszkańców NRD. Decyzje rządu ze zrozumieniem przyjęli nawet reprezentanci ruchów opozycyjnych. (PAP)

Jest „Felix" dla Polski!

Dopiero wczoraj wyjaśniło się ostatecznie, jakie filmy otrzymały „Felixy" w ramach 2 Europejskiej Nagrody Filmowej. **Wśród nich znalazł się film Macieja Dejczera — „300 mil do nieba", nagrodzony w kategorii „Młodej Kinematografii".**

Rozdanie nagród odbyło się w nocy z soboty na niedzielę

Poniedziałkowa prasa paryska ostro krytykuje organizatorów tej imprezy za „bałagan panujący na podium". Lewicowa „Libération" stwierdza, że niektórzy z nagrodzonych — jak np. Bertrand Tavernier — w ogóle nie wiedzieli, że kandydują do nagrody, inni natomiast, przeświadczeni, że otrzymali „Felixy" pojawili się na podium, skąd grzecznie odesłano ich na widownię. Prawicowy „Quotidien de Paris" dodaje że dziennikarz Pierre Bromberger — teoretycznie „znający kraje Wschodu" — któremu powierzono ogłaszanie nagród przyznanych reżyserom z krajów Europy Środkowej i Wschodniej „łamał sobie język na słowiańskich nazwiskach nie mogąc ich wymówić". Stąd większość dziennikarzy nie zorientowała się że wśród nagrodzonych są też filmy polski i węgierski. Z równie ostrą krytyką pod adresem organizatorów wystąpił konserwatywny „Le Figaro" Dodajmy jeszcze że lista nagród ogłoszonych przez prasę paryską różni się znacznie w różnych dziennikach.

„Sława" i „Belknap" w misji specjalnej

2 i 3 grudnia w rejonie Malty na Morzu Śródziemnym, na pokładach krążowników „Sława" i „Belknap" spotkają się przywódcy dwóch supermocarstw: ZSRR — Michaił Gorbaczow i USA — George Bush. Świat wiąże z tym spotkaniem wielkie nadzieje.

Krążownik rakietowy „Sława" wraz z patrolowcem „Pytliwyj", w zeszły piątek wypłynęły z czarnomorskiej bazy w Sewastopolu i wzięły kurs na Maltę Zespołem okrętów dowodzi szef sztabu Floty Czarnomorskiej — wiceadmirał Seliwanow. Krążownik „Sława" ma smukłą sylwetkę, jest okrętem najnowszej generacji. Wyposażony jest w komputery, automatykę, elektronikę; jego załoga to 500 marynarzy, w tym 60 osób kadry dowódczej.

Banderę Marynarki Wojennej ZSRR podniesiono na nim 30 stycznia 1983 r. Ma on za sobą wiele bezawaryjnych długich rejsów po oceanach Atlantyckim i Indyjskim, a także po Morzu Śródziemnym. Jego parametry są następujące: długość — 187 m, szerokość — 21 m, napęd — 4 turbiny gazowe. Uzbrojenie stanowią rakiety woda—woda rakiety i działa przeciwlotnicze, system obrony przeciwrakietowej systemy artyleryjskie i aparaty torpedowe. Urządzenia nawigacyjne i systemy łączności satelitarnej pozwalają utrzymać łączność z dowolnym punktem na kuli ziemskiej.

„Sława" to okręt znany Amerykanom. Przebywali na nim liczni kongresmeni oraz w 1988 r. szef Pentagonu — F. Carlucci i admirał USA — C. Trost. Zdaniem fachowców zachodnich, jest to czołowy krążownik radziecki, przewyższający swoimi parametrami okręty tej klasy państw zachodnich. Okręt jest przygotowany do wykonywania długotrwałych rejsów, posiada własną elektrownię, szpital, sale widowiskowe, sale rekreacyjne (hala sportowa, sauna), pralnię, piekarnię itd. W marynarce wojennej ZSRR „Sława" ma jeszcze „rodzeństwo": są to „Marszałek Ustinow" i „Czerwona Ukraina".

Amerykański krążownik „Belknap" jest okrętem wielozadaniowym. Służbę na morzu pełni od 1964 r. Przeszedł już dwa poważne remonty: pierwszy w latach 1975—1980, kiedy to po zderzeniu z lotniskowcem „J. F. Kennedy" wybuchł na nim groźny pożar, i drugi w latach 1985—1986, kiedy został przebudowany

(DALSZY CIĄG NA STR. 3)

CO DZIEŃ niesie

Dziś mamy wtorek, 28 listopada.

Imieniny obchodzą

Gościsław, Grzegorz, Lesław, Tristan, Zdzisław

Dyżurny synoptyk

w dniu dzisiejszym przewiduje dla Łodzi następującą pogodę: zachmurzenie duże z większymi przejaśnieniami. Okresami opady śniegu. Temp. maks. w dzień ok. —6 st. Wiatr umiarkowany i dość silny porywisty w porywach do 18 m/sek. północno-zachodni powodujący zawieje i zamiecie śnieżne.

Ciśnienie o godz. 19 wynosiło 975,6 hPa (731,7 mm), a temperatura 0,2 st. C.

Z kalendarza wydarzeń

1894 — Ur. A. Fiedler, pisarz, podróżnik (zm. 1985).

1942 — Niemieckie władze okupacyjne rozpoczęły na Zamojszczyźnie akcję wysiedleńczą.

1942 — Zg. M. Nowotko, działacz ruchu robotniczego.

1954 — Zm. A. Bożek, działacz ruchu narodowowyzwoleńczego na Śląsku Opolskim.

Taka sobie myśl

„Opinia" bywa często tylko sumą nieporozumień dokoła jakiegoś człowieka.

Uśmiechnij się

— Dlaczego za te pomyłki poczta nie bierze odpowiedzialności?

— Bo wygodniej brać pieniądze niż odpowiedzialność

SPORT SPORT

Włókniarz – Motor na „ligowym szczycie”

Mistrzynie Polski, tenisistki stołowe łódzkiego Włókniarza rozegrają dziś i jutro (początek pierwszych spotkań o godz. 11) ligowe mecze z drugim w tabeli Motorem Lublin. Obie drużyny wystąpią w najsilniejszych składach.

Łodzianki przystępują do dwumeczu z Motorem po pucharowym pojedynku z mistrzem RFN. Przypomnijmy, **przegrały one na wyjeździe z SPVG Steinhagen 3:5 Stawką meczu był awans do półfinału KPE.**

Dwa punkty wywalczyła **Jadwiga Szymanelis** pokonując i Faltermeier 2:0 (19, 19) i — co godne podkreślenia — jedną z najlepszych zawodniczek nie tylko w Europie, Chinkę Xu Wej Yu 2:1 (—13, 15, 12). Trzeci punkt dla Włókniarza zdobyła **Katarzyna Tomaszewska,** wygrywając z A. Strause 2:0 (15, 18). Warto dodać że interesujący, zacięty i wyrównany pojedynek z Faltermeier stoczyła **Ewa Janik,** przegrywając dopiero w końcówkach setów (—19 —21). Łodzianki odpadły więc z tegorocznej rywalizacji pucharowej.

Nic straconego. Nie wątpimy, że Włókniarz pomyślnie zakończy pierwszoligowy sezon i powtórnie zdobędzie mistrzostwo Polski. Będzie więc okazja do ponownego startu w Pucharze Europy. **Miejmy nadzieję, z większym powodzeniem i szansą na finał KPE!**

(wrób)

Wokół piłki

◆ FC Koeln na czele ◆ Zawodowstwo w NRD?

Nowym liderem Bundesligi została drużyna FC Koeln po zwycięstwie w Bochum 2:0. Dotychczasowy lider Bayern bez swych czołowych graczy Augenthalera i Grahammera poniósł w Norymberdze najdotkliwszą porażkę sezonu, przegrywając 0:4. Gole dla FC Koeln zdobyli Janssen i Rudy.

Liderem pierwszej ligi angielskiej został Liverpool po zwycięstwie 2:1 nad Arsenalem. Był to najważniejszy mecz kolejki. Dla Liverpoolu gole zdobyli Barnes i McMahon. Honorowego gola dla Arsenalu uzyskał Smith.

Piłkarze Napoli wrócili zadowoleni z wyprawy do Turynu, gdzie zremisowali 1:1 z Juventusem. Prowadzenie dla gości w pierwszej połowie zdobył Crippa, a wyrównał w drugiej części meczu Benetti. Zespół Maradony jest w dalszym ciągu liderem. Coraz lepiej gra Milan, który dzięki bramkom Van Bastena (z karnego) i Messaro pokonał 2:0 Lecce.

Po 20 kolejce liderem jest wciąż we francuskiej lidze zespół Bordeaux. Na drugim miejscu ze stratą 3 pkt. jest Olympique Marsylia. Lider wygrał 3:1 wyjazdowy mecz z Racingiem Paryż, a Marsylia zremisowała 0:0 z Nantes.

Oficjalny rynek transferowy dla piłkarzy NRD otwarty zostanie w lecie przyszłego roku. Piłka nożna stanie się zawodem. Poinformował o tym rzecznik prasowy federacji piłkarskiej NRD J. Neubauer. Stwierdził on m.in.: **„Piłkarze NRD, których kontrakty z macierzystymi klubami skończą się będą mogli wyjechać za granicę. Każdy z nich znajdzie się na oficjalnej, prowadzonej przez związek liście transferowej. Rozwiązanie takie od dawna proponował trener naszej reprezentacji E. Geyer. Zyskują na tym sami piłkarze, a także drużyna narodowa. Mamy bowiem nadzieję, że nasi zawodnicy nauczą się czegoś w zagranicznych klubach. Ale z drugiej strony zdajemy sobie sprawę, że może to być rozwiązanie niebezpieczne, jeśli z NRD wyjadą wszyscy najlepsi piłkarze”.**

Federacja piłkarska NRD w poszukiwaniu środków finansowych zgodziła się, by piłkarze I i II ligi od 15 lutego 1990 mieli na koszulkach napisy reklamowe Od przyszłego sezonu telewizja NRD będzie także musiała płacić za prawo transmisji spotkań ligowych i meczów reprezentacji. Dotychczas telewizja płaciła ryczałtem 2,5 mln marek rocznie.

Szef piłkarskiego klubu Olimpique Marsylia B. Tapie nie rezygnuje z atrakcyjnych zakupów. **Ostatnio w Belgradzie podpisał kontrakt na mocy którego Dragan Stojkovic — gwiazdor Crvenej Zvezdy Belgrad od przyszłego sezonu będzie zawodnikiem Marsylii.** Jest to umowa wstępna, która zacznie obowiązywać dopiero po wygaśnięciu kontraktu piłkarza z jego dotychczasowym klubem. Tapie zapłacił 3 mln dol. z czego 20 procent otrzymał 25-letni Stojkovic. Przy okazji Tapie ujawnił, iż przyszłoroczny budżet jego klubu wynosić będzie 35 mln dolarów. Tak więc Olimpique jest obok Barcelony najbogatszym klubem Europy. (ww)

Brawo „Orliki”

Bez większego echa przeszedł sukces polskich piłkarzy do lat 16, którzy przed kilku dniami pokonali w eliminacyjnym meczu mistrzostw Europy w Middelburgu reprezentację Holandii 4:0 Wysokie zwycięstwo było dla wszystkich zaskoczeniem, bowiem dwa tygodnie wcześniej w Hawie młodzi nasi piłkarze ulegli następcom Gullita i van Bastena 1:2.

Trener 16-latków Wiktor Stasiuk przekazał PAP szczegóły występu w Holandii, gdzie bramki dla reprezentacji Polski zdobyli. Aprijas (w 7 i 77 min.) Sazonowicz (w 16 min.) i Biskup (w 36 min.)

„Po przegranej w Hawie urządzało nas tylko zwycięstwo, toteż od początku inicjatywę przejęli Polacy. Po kwadransie prowadzili już 2:0, i atakowali dalej. Młodzi Holendrzy byli zupełnie zaskoczeni. Nie oczekiwali takiej metamorfozy rywali z Polski. Popełniali błędy, które nasi zawodnicy bezbłędnie wykorzystali.

Do finałowej szesnastki ME która stoczy decydującą rozgrywkę w NRD (16—25 maja) awansuje tylko zwycięzca naszej grupy Po zwycięstwie w Holandii nasze szanse wzrosły”.

W SKRÓCIE

▲ **Nasi skoczkowie narciarscy odlatują za ocean. Pod wodzą Mirosława Dudy w pierwszych zawodach o Puchar Świata wystąpią Kowalczyk, Orzeszek i Mądry.**

9 i 10 grudnia br. zawody odbędą się w kanadyjskiej miejscowości Thuder Bay, zaś 15–17 grudnia w Lake Placid w USA.

▲ **Widownię większą niż I-ligowy Stoczniowiec — przeszło 3 tys. kibiców — zgromadzili na trybunach hali Olivii w Gdańsku hokeiści w sutannach.**

Po raz czwarty rozegrany został mecz hokejowy między księżmi, a klerykami miejscowego seminarium duchownego. Po raz pierwszy lepsi okazali się klerycy, którzy wygrali 9:1.

Zgodnie z tradycją tych spotkań dochód z meczu przeznaczony został na fundusz „Gloria Victis” oraz dla domu małego dziecka w Gdańsku-Oliwie.

▲ **W środę (29 bm.) rozegrana zostanie trzecia runda spotkań eliminacyjnych mistrzostw Europy koszykarzy 1991 r. Drużyna polska grać będzie z Belgią w Charleroi.**

Polacy, po dwóch porażkach z Holandią i Włochami — zajmują ostatnie miejsce w grupie „B”

▲ **108 teamów, w tym 16 czołowych reprezentacji krajów europejskich zaproszonych przez organizatorów, uczestniczyło w Amsterdamie w międzynarodowym turnieju brydża sportowego.**

Pierwsze miejsce zajęła Szwecja — 218 pkt. przed Polską — 240 pkt. (C. Balicki — A. Żmudziński, A. Rutkowski — S. Zawiślak) i Holandią — 231 pkt.

Z BOCZNEJ TRYBUNY

JESIEŃ SMĘTKA

Dawno już ligowa piłka nie dostarczyła tylu smutnych refleksji, jak tej jesieni. Polskie piłkarstwo od wielu już lat przeżywa kryzys. Ale tej jesieni kryzys ten dosięgnął niemal dna. Ligowa piłka stoczyła się na najniższe niziny. Już w pierwszej rundzie rozgrywek ligowych większość zespołów zaprezentowała poziom daleki od ekstraklasy. Ani jeden z polskich zespołów nie zdołał przebrnąć przez pierwsze eliminacyjne sito w rozgrywkach europejskich pucharów.

Jeszcze rok temu w pierwszej rundzie rywalizacji polski futbol reprezentowany był przez dwie, a nawet trzy drużyny. Po dawnym Górniku Zabrze pozostały jedynie wspomnienia. Straciła blask stołeczna Legia. Spuściła z tonu mistrzowska jedenastka chorzowskiego Ruchu. Wysokie pozycje w tabeli ekstraklasy lubińskiego Zagłębia, bydgoskiego Zawiszy czy nawet poznańskiego Lecha są wynikiem niewysokich umiejętności tych zespołów, a raczej słabości ich konkurentów. W tej sytuacji wywalczenie tytułu „mistrza jesieni” przez piłkarzy katowickiego GKS nie było wielką sztuką.

Po zwycięskim meczu z Albanią trener reprezentacji Polski Andrzej Strejlau stwierdził, że poziom gry narodowej jedenastki i oczekiwania związane z jej przyszłymi występami zależą przede wszystkim od poziomu pracy szkoleniowej w klubach. Patrząc na ligową jesień, trudno być optymistą, raczej... smętkiem.

Odeszło z polskich klubów kilku wartościowych piłkarzy. Zapowiadane są kolejne zmiany związane z kontraktami zagranicznymi. Tymczasem napływ „młodej siły” do pierwszej ligi jest znikomy.

Zaczęła się zima. Czy przyniesie ona wiosną oczekiwane zmiany na lepsze... (orb)

[illegible]

Kolegium Sędziów OZPN w Łodzi przyjmuje zapisy na kurs sędziów piłki nożnej.

Szczegóły i zapisy do 31 grudnia br. w sekretariacie związku, pl. Komuny Paryskiej 5 (tel. 36-63-48)

30 LAT TPŁ

Co prawda **pierwsze posiedzenie** organizacyjne odbyło się 26 października 1959 roku, ale do oficjalnej rejestracji i zatwierdzenia statutu doszło miesiąc później, a dokładnie 27 listopada. Od tego czasu Towarzystwo Przyjaciół Łodzi, bo o nim właśnie mowa, prowadzi wielokierunkową działalność upowszechniając wiedzę o przeszłości miasta, kultywując jego tradycje i żywo zajmując się dniem dzisiejszym. Wiele akcji i przedsięwzięć towarzystwa doskonale jest znanych mieszkańcom Łodzi. Wspomnijmy tylko o „Srebrnej Łódce” — dorocznej nagrodzie przyznawanej za najlepszy spektakl teatralny, tradycyjnych, organizowanych co tydzień spacerach po Łodzi, licznych konkursach i inicjatywach wydawniczych.

— Jeśli udało się towarzystwu przetrwać przez te 30 lat, to znaczy, że było i jest ono naprawdę potrzebne miastu i jego mieszkańcom — powiedział wczoraj, na jubileuszowym spotkaniu w Muzeum Historii Miasta Łodzi, prezes TPŁ — Józef Niewiadomski. Skromna, jak to dziś najczęściej bywa, uroczystość stała się okazją do przedstawienia dorobku i uhonorowania najbardziej aktywnych i zasłużonych członków dyplomami.

Spotkanie ubarwił występ znanych i lubianych łódzkich „Krajek”.

W godzinach rannych delegacja TPŁ złożyła kwiaty na grobie Eugeniusza Ajnenkiela, założyciela i pierwszego prezesa Towarzystwa Przyjaciół Łodzi. (jc)

Pielgrzymka do Ostrej Bramy

W dniach 25 i 26 listopada br. udali się z pielgrzymką do wileńskiego sanktuarium w Ostrej Bramie przełożeni i alumni Wyższego Seminarium Duchownego w Łodzi. Pielgrzymce przewodniczył rektor łódzkiego seminarium biskup **Adam Lepa.**

Łódzcy pielgrzymi zwiedzili także katedrę oraz inne znane kościoły wileńskie, a wśród nich uniwersytecki kościół św. Jana, pełniący nadal funkcję muzeum. Dziekanem Wydziału Filozoficznego Uniwersytetu Stefana Batorego w Wilnie był w okresie międzywojennym ks. profesor Michał Klepacz, późniejszy biskup łódzki

Uczestnicy pielgrzymki modlili się także na słynnym cmentarzu na Rossie. W drodze powrotnej złożyli wizytę w Seminarium Duchownym w Kownie, gdzie spotkali się z miejscowymi przełożonymi oraz z seminarzystami.

AIDS w Łodzi

Do dzisiaj, po przeprowadzeniu ok. 170 tys. testów, na terenie województwa łódzkiego wykryto 12 nosicieli wirusa HIV, powodującego AIDS. Jedna z tych osób, u której stwierdzono objawy choroby, zmarła kilka tygodni temu. Wśród zakażonych było dwóch cudzoziemców, którzy przyjechali do Łodzi na studia — obywatele Tanzanii i Brazylii. Obaj już wyjechali z Polski.

Jak wygląda sytuacja w całym kraju? Do końca października (nowszych danych jeszcze nie ma) zakażenie wirusem HIV stwierdzono u 523 obywateli polskich, w tym u 332 narkomanów używających strzykawek. Objawy choroby rozwinęły się u 24 osób, 17 chorych zmarło.

Dane te podał dziennikarzom przewodniczący Zespołu Wojewódzkiego ds. AIDS — dr Eugeniusz Koreczyński podczas konferencji prasowej zorganizowanej wczoraj w Wojewódzkiej Stacji Sanitarno-Epidemiologicznej.

Czy jesteśmy przygotowani do walki z tą groźną chorobą? Trudno o jednoznaczną krótką odpowiedź. Do tematu wrócimy w jednym z najbliższych numerów „DŁ”.

(bar)

Postulat zniesienia kierowniczej roli KPZR

Kierownictwo Międzyregionalnej Grupy Deputowanych postanowiło wnieść na obrady II Zjazdu Deputowanych Ludowych propozycję rozważenia konstytucyjnego zapisu o kierowniczej roli KPZR (art. 6 Konstytucji ZSRR).

Deputowani opowiedzieli się też za włączeniem do porządku dnia zjazdu sprawozdania z działalności Rady Najwyższej ZSRR, które powinien przedstawić M. Gorbaczow oraz sprawozdanie z prac Komisji Parlamentarnej ds. Przywilejów. (PAP)

24 godziny

PAPIEŻ JAN PAWEŁ II przyjął na audiencji prywatnej metropolitę krutickiego i kołomieńskiego, jednego z pięciu metropolitów stojących na czele hierarchii rosyjskiego Kościoła prawosławnego, należących do świętego synodu patriarchatu.

Wizyta metropolity Juwenalija wiąże się z przygotowaniami do mającego się odbyć 1 grudnia br. w Watykanie spotkania Jana Pawła II z Michaiłem Gorbaczowem.

SĄD WOJEWÓDZKI w Płocku zarejestrował pod nazwą „Stowarzyszenie Byłych Więźniów Politycznych” nową organizację kombatancką która skupia osoby osądzone z wyroku sądów lub bez nich w hitlerowskich więzieniach i obozach koncentracyjnych, stalinowskich łagrach oraz przetrzymywanych w aresztach śledczych i karnych z powodu działalności politycznej.

Siedzibą zarządu stowarzyszenia jest Płock, ul. Kolegialna 21 pok. 313, tel. 249-12.

AMBASADA KOREI w Polsce oficjalnie otwarła z dniem 27 listopada br. swe biuro w Warszawie.

NA ZAPROSZENIE ministra pracy i polityki socjalnej — Jacka Kuronia przybył do Polski minister pracy i zatrudnienia Belgii Luc van den Brande. Odbyły się rozmowy między kierownictwem ministerstw obu krajów poświęcone planom współpracy.

NA ZAPROSZENIE przewodniczącego **FDP Otto Lambsdorffa** udała się z wizytą do Bonn delegacja **Centralnego Komitetu SD z przewodniczącym CK Jerzym Jóźwiakiem.** Program kilkudniowej wizyty obejmuje rozmowy z czołowymi osobistościami życia politycznego i gospodarczego RFN.

Z WIZYTĄ DUSZPASTERSKĄ przybył do Polski sekretarz generalny Rady Naczelnej Kościoła Adwentystów Dnia Siódmego pastor Rolph Thompson.

Opr. kp

Strajk generalny objął całą CSRS

(DOKOŃCZENIE ZE STR. 1)

produkcyjne robotnicy zobowiązali się skrupulatnie nadrobić.

***

Zakończone w nocy z niedzieli na poniedziałek plenum KC KPCz podjęło decyzję o przyspieszeniu zjazdu partii, wyznaczając jego rozpoczęcie na 26 stycznia.

Plenum dokonało również zasadniczych zmian personalnych, w rezultacie których z kierownictwa KPCz zniknęli wszyscy, związani w jakikolwiek sposób z interwencją 1968 roku lub z czystkami które w latach 1969—70 wyeliminowały z szeregów partii ok. 500 tys członków.

Sekretarz generalny KC KPCz Karel Urbanek na zakończenie obrad raz jeszcze podkreślił konieczność dialogu z opozycją zgrupowaną wokół „Forum Obywatelskiego i Vaclava Havela.

***

Stowarzyszenie Pisarzy Polskich wystosowało do Vaclava Havela depeszę następującej treści:

„Obserwując z troską i z wzrastającą nadzieją przebieg wydarzeń w Czechosłowacji pisarze polscy zrzeszeni w Stowarzyszeniu Pisarzy Polskich, przesyłają na pańskie ręce wyrazy solidarności i gorącego poparcia czeskim i słowackim kolegom, walczącym o wolność i godność kultury”.

(PAP)

Ionesco o sytuacji w Rumunii

Światowej sławy dramaturg pochodzenia rumuńskiego Eugene Ionesco wezwał w czwartek społeczność międzynarodową do podjęcia wysiłków w celu „uwolnienia Rumunii od dyktatury Ceausescu”.

76-letni Ionesco, który od 1936 roku mieszka na stałe w Paryżu udzielił w czwartek wywiadu telewizji francuskiej. Najwyższy czas, aby zachodni politycy, którzy opowiadają się za demokracją i ci politycy ze Wschodu, którzy określają siebie mianem reformatorów wykorzystali swoje wpływy i pomogli Rumunii uwolnić się od dyktatury, powiedział Ionesco.

(PAP)

2 ofiary śmiertelne

Tragiczne zderzenie

Wczoraj w miejscowości Lućmierz (gm. Zgierz) o godz. 14.30 w nie ustalonych okolicznościach fiat 126p zderzył się z polonezem. Jadący fiatem Marek N. lat 53 i Jerzy M. lat 41 ponieśli śmierć na miejscu. Kierowca poloneza Dariusz L. oraz jego dzieci Julian lat 5 i 15-miesięczna Malwina doznali ogólnych potłuczeń. Straty w obu samochodach wyniosły 5 mln zł. Z powodu wypadku na 60 minut wstrzymany został ruch tramwajowy.

Świadkowie tego wypadku proszeni są o zgłoszenie się do RUSW w Zgierzu, tel. 16-30-99.

M. C.

Co dalej z NZS?

Podczas zakończonego w niedzielę, V Krajowego Zjazdu Delegatów Niezależnego Zrzeszenia Studentów doszło do rozłamu w tej organizacji.

Będziemy podejmować rozmowy z tymi, którzy opuścili naszą organizację — oświadczył wczoraj na konferencji prasowej członek prezydium wybranej przez zjazd Krajowej Komisji Koordynacyjnej NSZ **Paweł Piskorski** z Uniwersytetu Warszawskiego. Celem KKK jest zjednoczenie organizacji ale nie za wszelką cenę. Podstawą tego zjednoczenia może być kwestia tzw. podwójnej osobowości prawnej struktury zrzeszenia. Chodzi o to, aby oprócz KKK taką osobowość miały również komisje uczelniane NZS, tak jak to przewidywał statut tej organizacji z 1981 r., uznawany przez ośrodek krakowski. Obecny statut który został zarejestrowany we wrześniu 1989 r., takiej możliwości nie przewiduje. Będziemy dążyć do wprowadzenia zasady podwójnej osobowości prawnej zrzeszenia w nowelizacji ustawy o stowarzyszeniach.

Tymczasem delegaci którzy biorą udział w pracach dotychczasowych struktur NZS, postanowili, iż za dwa tygodnie odbędzie się druga tura zjazdu. Poświęcona ona będzie w głównej mierze dyskusji nad programem zrzeszenia.

(PAP)

Licznik razy 60

Przed ostatnią podwyżką cen paliw łódzcy taksówkarze „odpuścili”. W związku zaś z ostatnią niedzielną, Prezydium Zarządu Zrzeszenia Transportu Prywatnego w Łodzi podjęło uchwałę w myśl której opłatę za kurs taksówką osobową obliczamy teraz mnożąc wskazania taksometru przez 60, a w wypadku „bagażówki” — przez 120. (ab)

Albania krytykuje reformy w Europie wschodniej

Przywódca komunistów albańskich Ramiz Alia ostro skrytykował reformy przeprowadzane w Europie wschodniej, które jego zdaniem zagrażają socjalizmowi i tworzą podstawy do przywrócenia kapitalizmu w państwach komunistycznych.

W opublikowanej w czwartek wypowiedzi, skierowanej do artystów i naukowców albańskich R. Alia powiedział, że „nasza partia jest przekonana, iż tylko wierność ideologii proletariatu umożliwia kroczenie drogą socjalizmu. Wszystkie inne rozwiązania są zgubne dla władzy ludu pracującego i losów socjalizmu”.

R. Alia powiedział, że Albania przeżywa przejściowe trudności w rozwoju gospodarczym, ale dodał, że dla kraju „ważne jest przede wszystkim znalezienie rozwiązań zgodnych z pryncypiami komunistycznymi.

(PAP)

RFN. Hala sportowa w przygranicznym mieście Hof zamieniona została w gigantyczny hotel dla emigrantów z NRD.

CAF — ADN — telefoto

Zaginęła turystka

W rejonie Beskidu Żywieckiego trwają nadal poszukiwania zaginionej w niedzielę 40-letniej turystki z Dąbrowy Górniczej. W godzinach południowych udała się ona z Hali Miziowej na Halę Rysianki.

Po jej wyjściu ze schroniska nastąpiło nagłe załamanie pogody połączone z ostrą zadymką śnieżną. GOPR poinformowany, że turystka nie dotarła do schroniska na Hali Rysianki, wszczął akcję poszukiwawczą.

Ratownicy — z pomocą specjalnie wyszkolonego psa bezskutecznie penetrowali przez całą noc i w poniedziałek rejon Hali Miziowej i Hali Rysianki. (PAP)

KRONIKA WYPADKÓW

▲ **Godz. 6.40. Ul. Obrońców Stalingradu — ul. Gdańska. Na skutek wykolejenia się tramwaju linii 15 nastąpiła 40-minutowa przerwa w kursowaniu tramwajów.**

▲ **Godz. 8.35. Ul. Kilińskiego przy ul. Nowotki. Na skutek uszkodzenia pantografu w tramwaju linii 22 nastąpiło zerwanie sieci trakcyjnej. Przerwa w ruchu tramwajowym trwała 110 minut.**

▲ **Godz. 12.10. Ul. Rzgowska 206. Robur kierowany przez Bogdana J. uderzył w drzewo. Pasażer samochodu Eugeniusz M., lat 41 doznał ogólnych potłuczeń. Straty 2 mln zł.**

▲ **Godz. 16.05. Głowno, ul. Łowicka 66. Piotr B., lat 6, wbiegł na jezdnię i wpadł pod fiata 125 p. Chłopca z podejrzeniem wstrząśnienia mózgu przewieziono do szpitala.**

▲ **Godz. 17.00. Ul. Wielkopolska 74. Nietrzeźwy Dariusz Ł. lat 27 katoczył się i wpadł pod autosan. Pieszy doznał urazu głowy. Świadkowie tego wypadku proszeni są o zgłoszenie się do WRD WUSW w Łodzi, ul. Żeromskiego 88, tel. 57-16-62.**

▲ **Godz. 17.00. Ul. Wojska Polskiego 76. Na skutek uszkodzenia wodociągu pod torami tramwajowymi nastąpiło wstrzymanie ruchu tramwajowego. Wody pozbawieni zostali mieszkańcy 20 budynków. Trwa usuwanie awarii.**

▲ **Godz. 17.20. Ul. Narutowicza 127. Fiat 126 p kierowany przez Czesławę G. uderzył w tramwaj linii 12. Pasażerka samochodu Teresa W., lat 57, doznała urazu głowy oraz rany nogi.**

▲ **Godz. 18.35. W miejscowości Aleksandria tramwaj linii 45 zerwał sieć trakcyjną. Przerwa w ruchu tramwajowym na trasie Zgierz — Ozorków trwała ok. 3 godzin.**

▲ **Świadkowie potrącenia pieszego przez fiata 126 p na ul. Aleksandrowskiej przy ul. Chojnickiej w dniu 24.11. br. o godz. 15 proszeni są o zgłoszenie się do WRD WUSW w Łodzi.**

M. C.

Dom opieki społecznej w dawnych koszarach

Na prośbę wojewody szczecińskiego minister obrony narodowej przekazał władzom cywilnym część budynków z zespołu koszarowego w miejscowości Jaromin koło Trzebiatowa W trzech blokach z pełnym zapleczem socjalnym, o powierzchni ponad 5,6 tys. metrów kwadratowych, po niewielkiej adaptacji, otwarty zostanie już w przyszłym roku dom opieki społecznej o 150 miejscach. (PAP)

Redaktor depeszowy KRZYSZTOF PASIKOWSKI Redaktor techniczny MAREK CISZEWSKI

przeciąg w ogrodzie

„A na działkach nic nowego się nie dzieje". Rzeczywiście jest tak, jak w starej piosence. Działkowcy z pracowniczych ogródków leżących przy skrzyżowaniu ul. Liściastej i al. Włókniarzy od dwóch lat żyją w niepewności. Nad ogródkami, w których zdążyły już wyrosnąć drzewka, w których zbudowano sporo ładnych domków, zawisła groźba likwidacji.

— Wszystko zaczęło się sześć lat temu — **opowiada Jan Michalak, prezes Pracowniczych Ogródków Działkowych „Saturn", zatrudniony w Fabryce Pierścieni Tłokowych „Prima" (wówczas „Fapit").** — Nasz zakład zawarł umowę patronacką z Zarządem Wojewódzkim Polskiego Związku Działkowców na urządzenie w pobliżu fabryki tymczasowego ogrodu działkowego.

Z dokumentów można się dowiedzieć, że były to grunty wykupione wcześniej przez fabrykę od skarbu państwa z myślą o rozbudowie. Nie miała ona być rychła, skoro umowa patronacka opiewała na 10 lat. Życie jednak płata figle. Już po roku, 15 grudnia 1984 r., „Fapit" mógł powiadomić Zarząd Wojewódzki PZD, że żadnej rozbudowy fabryki nie podejmie, bo teren przewiduje się jako strefę ochronną dla zakładu. Opierając się na tym aneksie do umowy patronackiej, Zarząd Działkowców w parę miesięcy później zmienił status ogrodu z tymczasowego na stały. Nikt zapewne nie przewidział, że na skutek licznych skarg mieszkańców osiedla położonego przy Liściastej fabryka zostanie wkrótce zobowiązana do przedstawienia szczegółowego projektu zasięgu i urządzenia strefy ochronnej. Po roku był on gotów. Wówczas też się okazało, że wszystkie działki leżą w tej strefie. Prawo zaś stanowi, że w takim miejscu być ich po prostu nie może.

Jak z tego wybrnąć? — fabryka znalazła się

MIĘDZY MŁOTEM A KOWADŁEM

tłumaczy inż. **Andrzej Jatczak**, specjalista do spraw ochrony środowiska w „Primie". — Chcieliśmy uniknąć konfliktu z własnymi pracownikami, którzy mają tu działki. Z drugiej strony obowiązywała nas decyzja Wydziału Planowania Przestrzennego UMŁ o konieczności likwidacji ogrodu. Próby odwoływania się od niej zawiodły. W styczniu 1987 roku było już wiadomo: działki muszą zniknąć.

— Od tego czasu wiemy, że musimy stąd odejść — denerwuje się właściciel jednej z działek, przewodniczący NSZZ „Metalowców" w fabryce, **Jan Rybiński.** — Tymczasem Wojewódzki Zarząd PZD w ogóle się nie odzywa.

— Należy nam się rekompensata poniesionych kosztów — dodaje **Czesław Jagieła**, szef zakładowej „Solidarności". — To będzie co najmniej milion za działkę i nowy teren na urządzenie ogrodu.

— Fabryka nie zamierza ponosić ciężaru tych odszkodowań — można usłyszeć w dyrekcji. — Przecież w maju 1985 roku przypominaliśmy Zarządowi Wojewódzkiemu, że przekwalifikowanie ogrodu na stały jest niezgodne z pierwotną umową. Uprzedzaliśmy także, że konsekwencjami jego likwidacji obciążymy PZD. Gdyby działki były tymczasowe, nie byłoby problemu odszkodowań.

OWCOM STREFA NIE WADZI

Pasą się spokojnie w tej części, która już została urządzona. Reszta strefy ciągle w rękach działkowców, chociaż dwa lata temu fabryka po raz drugi zapłaciła za te grunty i oblicza się jej za nie stosowny podatek. — Jeśli pasa ochronnego w najbliższym czasie nie będzie, przyjdą kary — mówi A. Jatczak. Za to wszystko „Prima" zamierza obciążyć Polski Związek Działkowców.

Adam Bielicki, którego podpis jako ówczesnego prezesa ZW PZD widnieje na dokumentach w tej sprawie, twierdzi że jest ona dla działkowców precedensowa. Likwidacje pod różne inwestycje to wprawdzie nic nadzwyczajnego, ale koszty zawsze ponosił inwestor jako zainteresowany w kasowaniu ogrodu. Nigdy związek. On przecież ma jeden cel: tworzenie nowych działek.

— Propozycja założenia pracowniczego ogrodu wyszła nie od nas, a od fabryki — dodaje kierowniczka Biura Wojewódzkiego PZD, **Izabela Ożegalska.** — Fabryka zaś od początku wiedziała o strefie ochronnej. Świadczą o tym dokumenty, które poznaliśmy jednak znacznie później. Wynika z nich, że w maju 1982 roku na naradzie w UMŁ zobowiązano „Fapit" do przedłożenia planu realizacyjnego zagospodarowania terenu wraz ze strefą ochronną. Mimo upływu terminu, zakład nie przedstawił dokumentacji, przystąpił natomiast do załatwienia formalności dotyczących uzyskania zezwolenia na urządzenie ogródków działkowych. Dziwi również fakt, że wobec przewidywania strefy ochronnej dla fabryki, w rok później naczelnik Bałut przekazał ten teren Wojewódzkiemu Zarządowi Działkowców. Co proponuje więc ZW PZD? — Niech

WSZYSCY PONOSZĄ ODPOWIEDZIALNOŚĆ

— twierdzi I. Ożegalska. — Do nieprawidłowości w założeniu ogrodu przyczynił się zakład, urzędy i nasz związek. Wszyscy muszą włączyć się do procesu jego likwidacji. Proponujemy by urząd przydzielił działkowcom inny teren, zakład wraz z użytkownikami pokrył koszty przeniesienia, a my zobowiązujemy się do zorganizowania nowego ogrodu. Technicznie, bo pomocy finansowej nie możemy świadczyć.

Mądra decyzja — tak jak sukces — ma wielu ojców. W tej sprawie ustalenie „ojcostwa" nie będzie proste. Żadna ze stron nie ma wątpliwości, że obejdzie się bez sądu. W grę wchodzą niemałe pieniądze. Jedno jest pewne — wszystkim tutaj zabrakło wyobraźni.

EWA ŁUKASIEWICZ
AGNIESZKA OSTAPOWICZ

PS. Dawny brak wyobraźni zastąpił, na szczęście, dzisiejszy rozsądek. Jak się dowiadujemy, strony podpisały jednak porozumienie. Wynika z niego m.in., że WZ PZD w Łodzi do 31 grudnia tego roku wskaże fabryce teren zamiennej lokalizacji dla 87 likwidowanych działek pracowniczych ogródków „Saturn". Fabryka na własny koszt urządzi nowy ogród. Odszkodowania także obciążą fabrykę. PZD będzie za to do 1995 roku sukcesywnie przekazywał dalszych 30 działek pracownikom fabryki.

EŁ., AO

Moda RWPG

(Od specjalnego wysłannika)

Paryż jest światową stolicą mody. Jeżeli chodzi o modę krajów obozu socjalistycznego posiada ona w siedzibie RWPG w Moskwie komisję do spraw kultury odzieży. Współpraca między krajami zrzeszonymi w tej komisji jest bardzo bogata i ożywiona. Raz w roku, najczęściej w listopadzie, odbywa się tzw. kongres mody, którego organizatorem jest co roku inne państwo. W tym roku specjaliści do spraw mody spotkali się w Bułgarii.

Przez pięć dni w luksusowym czterogwiazdkowym hotelu w miejscowości Pravec trwały obrady. Hotel zmienił się w wielki dom mody. Zjechali tu ze swoimi kolekcjami przedstawiciele 7 krajów: Bułgarii, ZSRR, Węgier, Rumunii, Kuby, NRD, Czechosłowacji i Polski. Nie lada zaskoczeniem dla wszystkich uczestników spotkania był brak kolekcji polskiej, która od lat na tym rynku jest wysoko notowana i posiada na swoim koncie wiele sukcesów i wyróżnień. W ubiegłym roku na podobnym spotkaniu w Pradze autorska kolekcja **Michała Langera** z Zakładów Odzieżowych „Warmia" w Kętrzynie, otrzymała I nagrodę.

— **Dlaczego nie została wysłana do Bułgarii polska kolekcja?** — to pytanie zadaliśmy głównemu specjaliście do spraw wzornictwa w krajowej spółce producentów odzieży w Łodzi — **Jadwidze Kaczmarek**, która była przewodniczącą polskiej delegacji — ze względu na zmiany jakie zaszły w gospodarce polskiej, okres przejściowy i brak środków na reklamę w zakładach pracy, które pracują na granicy opłacalności. Spółka, która przejęła na siebie obowiązek reprezentowania polskiej mody na forum RWPG również nie posiada na razie środków na tego typu cele. Zabrakło 1,5 mln zł, bo wysłanie najskromniejszej kolekcji zamykało się właśnie w tych granicach. Szkoda że tak się stało. Nie mogliśmy się pochwalić tym co produkują nasze zakłady, tym bardziej że wszyscy uczestnicy z zainteresowaniem oczekiwali polskiej kolekcji. Polska moda jest wysoko ceniona w gronie naszych najbliższych handlowych partnerów. Dla wielu uczestników kongresu była to więc decyzja niezrozumiała.

Pravec to niewielka miejscowość położona w górach, 72 km od Sofii. Prowadzi do niej piękna autostrada z ogromnymi tunelami, przypominająca Autostradę Słońca we Włoszech. Sama miejscowość również wyróżnia się piękną architekturą. Tutaj urodził się Todor Żiwkow, do niedawna przywódca Bułgarów. W pięknej sali hotelowej wokoło bardzo dobrze przygotowanego wybiegu dla modelek zasiedli przedstawiciele 8 krajów aby obserwować poszczególne kolekcje. Najmniej liczna była delegacja polska. Składała się z 4 osób (dla porównania — delegacje pozostałych krajów liczyły ponad 20 osób każda, a składały się głównie z projektantów mody, dla których pokazy były znakomitą inspiracją na przyszłość).

Było co oglądać. Jak przystało na gospodarzy zaprezentowali oni najbogatszą kolekcję (na zdjęciach), w ponad godzinnym programie pokazali 180 wzorów. Pokaz bułgarski przerywany był często gromkimi brawami. Kolekcja podobała się tak bardzo, że została oceniona jako najlepsza i otrzymała puchar ufundowany przez RWPG. Pokaz był skomponowany dość nietypowo. Zwykle odbywają się one w pewnej chronologii, którą narzuca rodzaj odzieży na różne okazje i pory roku. Tym razem kolejność prezentowanych modeli narzucał kolor. Ubrania w kolorach pastelowych beżu, rozbielonych szarości aż do grupy kolorów spalonej zieleni, przypominających późnojesienne trawy, kolorów mięty, ciepłych brązów, zestawień czerwieni z fioletem.

Kolekcje pozostałych krajów były przygotowane bardzo starannie. W każdej z nich było wiele wzorów godnych naśladowania, tak — naśladowania. Bo to spotkanie ma głównie na celu inspirować projektantów, określać kierunki mody na nadchodzący rok w poszczególnych krajach.

Jak co roku bardzo ciekawa kolekcję przygotowali Kubańczycy. Są to wzory odpowiadające warunkom klimatycznym kraju. A więc ciekawe kostiumy kąpielowe, ubrania na upalną i słoneczną pogodę. Wysoko została oceniona kolekcja niemiecka.

Przez dwa dni od rana do wieczora trwały pokazy. Każdy z uczestników zaprezentował od 80 do 120 modeli. Dużo było ubrań ze skóry, pokazano kurtki, żakiety i płaszcze uszyte ze skóry łączonej z zamszem i futrem. Kubańczycy zaprezentowali bardzo ciekawe i nietypowe wystawy ubrań dżinsowych. Rumunia pokazała dużą grupę ubiorów z dzianiny z akcentami narodowego folkloru. NRD to kolekcja bardzo tradycyjna klasyczna. Suknie i kostiumy w naturalnych kolorach, nawiązujących do barwy słońca i traw. Niemcy pokazali również ciekawe stroje wakacyjne i szkolne. W dobie zagrożenia ekologicznego większość prezentowanych przez wszystkie kraje wzorów, to właśnie ubrania w kolorach nawiązujących do natury.

Jeżeli chodzi o linię ubiorów, to zdecydowanie obowiązują dwa podziały: długi i krótki. Jeżeli długa spódnica to krótka góra. Modne są kamizelki, podkoszulki, w różnych wariantach. Obowiązują ubrania wielowarstwowe w śmiałych zestawieniach. W dalszym ciągu modny jest strój safari. Stroje wieczorowe to czerń i jeszcze raz czerń, aksamit łączony z jedwabiem i przezroczystym szyfonem. Linia powinna być prosta czysta, bez udziwnień, podkreślać sylwetkę, doły sukienek, spódnic i płaszczy szerokie, zwiewne i wirujące. Sylwetka mężczyzny również luźna. Najważniejszy jest kolor. Na drugim miejscu rodzaj tkaniny, a dopiero na trzecim — forma odzieży.

I końcowa refleksja: luksusowy hotel, przepięknie ubrane modelki stroje, które spokojnie mogłyby zapełnić wieszaki wielkich domów mody Paryża. Natomiast krótki spacer po Sofii sprowadza szarą rzeczywistość. Widać, że w Bułgarii również panuje wielki kryzys, brak wielu towarów, liczne kolejki w sklepach. W magazynach mody bardzo brzydki standard.

Manifestująca ludność Sofii domaga się wielkich zmian politycznych. Nie podważam sensu spotkania producentów odzieży. Jednak nasuwa się pytanie: dla kogo to wszystko? Na razie pozostaje satysfakcja, że coś się robi, może sztukę dla sztuki. Ale i to potrzebne, aby nie pozostać w tyle.

Tekst i fot: **ANDRZEJ WACH**

„Sława" i „Belknap"

(DOKOŃCZENIE ZE STR. 1)

i zmodernizowany. Aktualnie pełni służbę na Morzu Śródziemnym jako okręt flagowy VI Floty. Jego bazą jest Neapol.

Parametry „Belknapa": długość — 166,7 m, szerokość — 16,7 m, wyporność — 7.930 ton, napęd — 2 turbiny parowe, załoga — 450 marynarzy. Uzbrojenie: dwie poczwórne wyrzutnie rakiet typu woda—woda, jedna podwójna wyrzutnia rakiet przeciwlotniczych, zestaw rakiet do zwalczania okrętów podwodnych, 1 pięciocalowe działko oraz system obrony przeciwlotniczej. Do prowadzenia ognia zamontowane są systemy radarowe: 4 radary do przeszukiwania przestrzeni powietrznej i w płaszczyźnie morza oraz do nawigacji, 2 radary do prowadzenia ognia artyleryjskiego, 2 radary do ognia rakietowego oraz sonar do wykrywania okrętów podwodnych. Zasięg okrętu, przy średniej prędkości 20 węzłów wynosi ok. 7.100 mil morskich. USA mają 9 krążowników tego typu.

2 grudnia na tych okrętach pojawią się flagi dowódców sił zbrojnych ZSRR i USA. Do prowadzenia rozmów na okrętach przygotowano kajuty oraz salony, szkoli się kompanie honorowe i orkiestry. Jak podał „Żołnierz Wolności" na krążowniku „Sława" dla prezydenta USA i przewodniczącego Rady Najwyższej ZSRR przygotowano dwie jednakowe kabiny położone obok siebie na górnym pokładzie. Dojazd do nich zapewni winda osobowa. Rozmowy odbędą się w mesie oficerskiej, a spotkanie „w cztery oczy" w zacisznym salonie mieszczącym się obok mostka kapitańskiego.

ADAM JAROS

na innych tamach

Wydarzenia w NRD ze zrozumiałych względów wciąż przykuwają uwagę. Scenariusze dalszego ich przebiegu mogą być różne. Wariant rozwiązania problemu niemieckiego w ramach „wspólnego domu" europejskiego przedstawia KTT w **„POLITYCE"**, po czym stwierdza:

„Scenariusz wysnuty z wyobraźni i dobrych chęci może być źródłem nowych i pocieszających zaskoczeń. Nie tylko przecież w ramach hamowania zbyt spontanicznego, zdaniem polityków, i zbyt żywiołowego przebiegu wypadków, coraz częściej czytam w prasie zachodniej także z RFN, uwagi na temat niewątpliwych osiągnięć społecznych NRD i urządzeń, z których nie wszystkie są tam złe. A więc niekoniecznie musi być tak, że w zjednoczonych tak lub inaczej Niemczech zapanuje niepodzielnie ład erefenowski, ale może się również zdarzyć, że pewne racjonalne elementy socjalimu zaczną intoksykować niemiecki Zachód.

Byłby to dla Europy, a także i dla nas rozwój niezwykle korzystny, przyspieszający nieuchronną syntezę czy też konwergencję obu systemów, a przecież wcale nie jest on niemożliwy; opowiadano mi o Żydach w Izraelu, którzy wyemigrowawszy z ZSRR nie mogą się pogodzić z kapitalistyczno-teokratycznym charakterem tego państwa i w nowym kraju popierają partię komunistyczną..."

Na razie, jak się zdaje, koncepcja „wspólnego europejskiego domu" to jednak melodia odległej przyszłości, a ostatnie restrykcje celne NRD są tego najlepszym dowodem.

A my tymczasem musimy uporać się z własnymi problemami. O programie Balcerowicza dyskutują wciąż ekonomiści. W **„PRZEGLĄDZIE TYGODNIOWYM"** Grzegorz Kołodko z Instytutu Finansów polemizując z Markiem Dąbrowskim, wiceministrem finansów i Andrzejem Wróblewskim, b. ministrem finansów w rządzie Rakowskiego stwierdza:

„Twierdzę, że polskiego syndromu kryzysowego nie można wyjaśnić w oderwaniu od polityki. Oba rządy — które panowie reprezentujecie — uwikłały się w walkę polityczną i nie mam wątpliwości co do tego, że niezbędne racje ekonomiczne były, i zapewne będą, poświęcane na ołtarzu doraźnych interesów politycznych. Apel premiera Mazowieckiego do górników

Niska podaż honoru?

o podjęcie pracy w wolne soboty pokazuje dramat sytuacji, w której jesteśmy. Przecież te same siły, które wyniosły Tadeusza Mazowieckiego do godności premiera doprowadziły do tego, że mamy taką, a nie inną sytuację w przemyśle węglowym. Gwoli historycznej prawdy, oba rządy — Rakowskiego i Mazowieckiego — skazały polską gospodarkę na hiperinflację. Przypomnijmy sobie stanowisko, które narzucone zostało podczas obrad »okrągłego stołu«, gdzie jest zapis, że nie będzie spadku płac realnych."

O tych ustaleniach „okrągłego stołu" wspomina się już coraz rzadziej, a programy wyborcze zupełnie zostały zapomniane. Pojawiają się za to różne inne zaskakujące koncepcje... Oto co proponuje w **„PRZEGLĄDZIE KATOLICKIM"** Piotr Wojciechowski:

„Czy mamy gonić Zachód i dążyć do tego, aby na wsi zostało tylko parę procent ludności? Czy raczej umacniać na wsi to, co gospodarne, społecznie aktywne, moralnie zdrowe, ograniczać obszary nędzy, przyciągać do wsi i miasteczek przedsiębiorców i rzemieślników, stwarzać tam obszar, na którym mogłyby odrodzić się w znośnych warunkach ekonomicznych »wolne zawody«. W rodzinie wiejskiej, w rodzinnym gospodarstwie ocalało wiele z tego, czego nam dziś najbardziej brak. Właśnie etos pracy związanej i z przyrodą, i wspólnotą ludzką, całościowe myślenie nie oddzielające ekonomii i etyki.

Bezdomni z miasta mogliby właśnie we wsiach i miasteczkach znaleźć pracę i mieszkanie, wymagałoby to tylko wyobraźni przy sterowaniu kredytami. A dla bilansu energetycznego korzyść ogromna — na wsi łatwiej o materiały do budownictwa »trzymającego ciepło«, łatwiej o zastępcze źródła energii — biogaz, susz drzewny, turbiny wiatrowe (...)."

Większym od Wojciechowskiego realistą jest pan Aleksander Gawronik, właściciel sieci kantorów wymiany walut w Poznaniu. W wywiadzie udzielonym Leszkowi Łuczakowi z tygodnika **„WPROST"** powiada m. in.:

„To jest bardzo podniecające — pomagać ludziom poruszać się po minowym polu gospodarki. To mnie właśnie tak wciąga, a nie pieniądze, które na tym zarabiam. Cześć moich dochodów też zresztą przeznaczam na pomoc dla społeczeństwa. Dzisiaj na przykład przekazałem miastu karetkę pogotowia. Teraz jest taki moment i taki bałagan, że jedni zdobywają za swą pracę wielkie pieniądze, inni — nieraz ciężko pracując — klepią biedę.

Uważam, że moralnym obowiązkiem tych pierwszych jest dobrowolna rezygnacja z części dochodów na rzecz innych, by im pomóc. To nie ma być jednak jałmużna. Z czasem to się ureguluje, powstanie chyba w Polsce wreszcie sprawny system podatkowy. Teraz jednak wiele zależy od poczucia przyzwoitości i odpowiedzialności każdego obywatela. Tak mi się przynajmniej wydaje. Egoizm niektórych rodzimych biznesmenów czy wysokich urzędników jest przerażający."

Natomiast Katarzyna Nazarewicz w „ŻYCIU WARSZAWY" tak, pisze o uposażeniach ludzi na wierzchołkach władzy:

„W listopadzie premier odbierze w kasie milion i osiem tysięcy złotych, mniej o 18 tysięcy od najlepiej opłacanego menedżera z „Marriotta" (nowo otwarty hotel w Warszawie — przyp. T-o). Wicepremierzy otrzymają ok. 903 tysiące, a ministrowie (820 tysięcy 800 złotych) i wiceministrowie (720 tysięcy) mniej, niż w najekskluzywniejszym polskim hotelu zarobić może główny kucharz (ponad 850 tysięcy). Dyrektor generalny w ministerstwie zarobi o 7 tysięcy więcej, niż bardzo dobrze pracująca telefonistka z „Marriotta", czyli 637.200 złotych.

Taniej jest rządzić polskim krajem niż amerykańskim hotelem.

Listopadowa pensja prezydenta jest niższa, niż przeciętny zarobek kasjera w kantorze wymiany walut i wynosi 1 milion 400 tysięcy."

Tygodnik **„VETO"** doszedł zaś do wniosku, że podaż honoru jest u nas niższa niż popyt i rozpoczął druk „Polskiego Kodeksu Honorowego" Władysława Boziewicza, który spisał zasady obowiązujące w pojedynkach. We wstępie redakcyjnym czytamy:

„Żyjemy w ciekawych czasach! Na palcach jednej ręki możemy policzyć w kręgu znajomych ludzi z honorem, czyli takich, którzy wiernie bronią wyznawanego systemu wartości. Od czasów, gdy naczelnym hasłem włościańsko-proletariackiej inteligencji jest zawołanie: »Tylko krowa nie zmieniła poglądów« rzeczywiście trudno o jakiś powszechnie uznany zestaw norm towarzyskich, które pozwalałyby odróżnić człowieka honoru od... zwykłej swołoczy.

A w **„PRZEKROJU"** Falczakowa oświadczyła Falczakowi, że przestaje gotować zupy. „Na zupki — powiedziała — to ty możesz sobie chodzić do ministra Kuronia".

T-o

(DOKOŃCZENIE ZE STR. 1)

Kolejnym punktem pobytu polskiej delegacji rządowej w mieście nad Newą był słynny Ermitaż — jedna z najwspanialszych kolekcji, która od kilku stuleci z powodzeniem konkuruje z największymi muzeami świata.

W Pałacu Jusupowa w Leningradzie, w historycznym gmachu, gdzie spotkali się Mickiewicz i Puszkin, a obecnie mieści się Dom Przyjaźni — odbyło się fascynujące spotkanie premiera Mazowieckiego z przedstawicielami inteligencji Leningradu. Byli na nim pisarze, poeci, twórcy filmowi, aktorzy, pracownicy muzeów i bibliotek, a także działacze leningradzkiego frontu ludowego.

We wspólnym polsko-radzieckim komunikacie, wydanym po zakończeniu wizyty T. Mazowieckiego w ZSRR czytamy m.in.:

Zakończenie wizyty T. Mazowieckiego w ZSRR

T. Mazowiecki podkreślił, że nowa sytuacja polityczna w Polsce i szerokie poparcie społeczne dla rządu stwarzają realną szansę oparcia stosunków polsko-radzieckich na szerokiej bazie społecznej.

N. Ryżkow stwierdził, że w Związku Radzieckim znajdują poparcie wysiłki rządu PRL uczynienia Polski silnym pod względem gospodarczym, demokratycznym państwem.

W celu rozpatrzenia niektórych problemów dziedzictwa kulturalnego, obie strony uzgodniły powołanie dwustronnej komisji z udziałem przedstawicieli akademii nauk, ministerstw kultury oraz innych resortów i organizacji obu krajów, a także zainteresowanych republik związkowych ZSRR.

Oba rządy będą sprzyjać i stwarzać niezbędne warunki do rozszerzenia bezpośrednich kontaktów między obywatelami obu państw oraz rozwoju wymiany między organizacjami społecznymi, twórczymi i młodzieżowymi. W tym celu obie strony będą podejmować kroki zmierzające do uproszczenia procedury wyjazdów prywatnych usprawnienia pracy komunikacji, łączności i służb celnych.

Obie strony będą tworzyć sprzyjające warunki dla rozwoju tożsamości narodowej osób narodowości polskiej zamieszkujących ZSRR oraz grup etnicznych narodów ZSRR w Polsce. Wyrażono obopólny zamiar udzielania wszechstronnej pomocy w ich działalności, w pielęgnowaniu języka ojczystego, tworzenia towarzystw kulturalno-oświatowych i zaspokajania potrzeb religijnych.

Obie strony potwierdziły wspólne zainteresowanie głęboką przebudową mechanizmu polsko-radzieckich stosunków gospodarczych w kierunku zbliżenia ich do warunków rynku światowego, stworzenia możliwości do przejścia etapami do rozliczeń w walutach wymienialnych na bazie cen światowych.

Szefowie rządów podkreślili, że wyjaśnienie trudnych spraw w historii stosunków wzajemnych obu krajów i w pierwszej kolejności sprawy katyńskiej będzie sprzyjać uwolnieniu ich od negatywnych nawarstwień przeszłości i umocnieniu przyjaźni między narodami polskim i radzieckim.

T. Mazowiecki i N. Ryżkow dokonali wymiany poglądów na temat wydarzeń zachodzących w europejskich krajach socjalistycznych.

Witając zachodzące w NRD demokratyczne przeobrażenia, szefowie rządów PRL i ZSRR wyrazili przekonanie, że stosunki wzajemne między dwoma państwami niemieckimi, opierające się na wzajemnym poszanowaniu suwerenności, realiów ukształtowanych na kontynencie w okresie powojennym i przestrzeganiu zasady nienaruszalności granic państwowych, mają niezwykle ważne znaczenie dla utrzymania stabilności i bezpieczeństwa w Europie.

Sejmowe niedyskrecje

◆ Kilka razy na ostatnim posiedzeniu Sejmu gubiła się wicemarszałek **Dobielińska-Eliszewska.** Powód — zacinał się elektroniczny system obliczania głosów. Złośliwość rzeczy martwych czy też przepracowanie? Ostatnio rzeczywiście ustawa goni ustawę, a głosowanie głosowanie...

◆ Niemałe kłopoty przy okazji ostatniej debaty sprawił kilku mówcom przymiotnik: totalitarny. Przekręcali go na różne sposoby. Były uśmiechy, ale i zrozumienie. W końcu przez wiele lat te same zjawiska określano przy pomocy zupełnie innych słów.

◆ Nie tylko upomniano na posiedzeniu OKP posłów, by nie spóźniali się na głosowanie, ale zaapelowano o odłożenie na jakiś czas wszelkich zagranicznych wyjazdów. — Toczą się prace legislacyjne nad kilkoma ważnymi sprawami — argumentował prof. Geremek. — Jak mamy cokolwiek przeforsować przy takiej absencji na posiedzeniach?...

◆ W sejmowej restauracji jeden z posłów nadział się na okruch szkła w golonce. Na szczęście nie był potrzebny lekarz. Nie obyło się jednak bez nowej porcji...

◆ Zaplanowaną na jedno z najbliższych posiedzeń debatę rolną w Sejmie wywołało m. in. niezadowolenie rolników zarówno z OKP jak i ZSL polityką rządu (wysoko oprocentowane kredyty, rosnące ceny środków produkcji i ropy). — Ja niedługo będę się musiał chować przed wyborcami — powiedział jeden z zeteselowców. Taki argument musiał przeważyć.

(cl)

Rozwiązanie krzyżówki

z 17.XI.1989 r.

POZIOMO: Orda, Ada, grad, katamaran, Leon, Mann, rabat, kompres, kartusz, toporek, Marlena, rabin, unia, snop, statystyka, Aram, ale, park.

PIONOWO: Karakas, tatarak, opal, acan, gram, dren, kompromis, naftalina, reper, taran, oko, San, kastrat, mięsień, ulga, atom, skop, pisk.

NAGRODY KSIĄŻKOWE WYLOSOWALI: Katarzyna **ZUZANKIEWICZ** Łódź, ul. Rewolucji 1905 roku 42 m 12a, **Apolonia WIERZBICKA** Łódź, ul. Krzemieniecka 20/8, **Zuzanna KAROŃ** Łódź, ul. Lutomierska 136/16. Odbiór nagród w sekretariacie naszej redakcji.

(ka)

Walutą OFICJALNIE i „NA CZARNO"

W poniedziałek, 27 listopada ok. godz. 15 notowano w Łodzi:

PKO Bank Państwowy skupował dolary po 6.700, sprzedawał po 7.200. Marki RFN po 3.630—3.900.

Na czarnym rynku dolary można było sprzedać po mniej więcej cenie bankowej, natomiast kupić o 100 lub 200 zł taniej.

Średni, oficjalny kurs dolara (NBP) wynosił 3.876 zł.

W sklepach Pewexu i innych placówkach eksportu wewnętrznego obowiązywał następujący kurs dolara.

Austria	100 szylingów	7,43 dol. USA
Belgia	100 franków	2,50 dol. USA
Francja	100 franków	15,52 dol. USA
Jugosławia	10.000 dinarów	0,07 dol. USA
RFN	100 marek	53,04 dol. USA
Szwajcaria	100 franków	50,42 dol. USA
W. Brytania	1 funt	1,55 dol. USA
Włochy	1.000 lirów	0,63 dol. USA

Oficjalna cena turystyczna walut socjalistycznych jest horrendalna. Lew — 2.227, korona — 294, marka — 919, forint — 133, rubel — 2.352.

Ludzie z Polski

Łódzcy posłowie z OKP w liście do przewodniczącego Wojewódzkiego Porozumienia Związków Zawodowych zwrócili się z kategorycznym protestem „wobec ataków, których obiektem stała się (w przerwie obrad WPZZ, odbywanych w dniu 23 października), Pani doktor Maria Dmochowska", reprezentująca na tym forum wszystkich posłów i senatorów OKP z Łodzi.

Autorzy protestu wskazują na „brzmienie przepisu art. 236 kodeksu karnego poddającemu surowej penalizacji tego rodzaju zachowania wobec członka parlamentu. Z przepisu tego nie zamierzamy czynić tym razem użytku niemniej jednak wyrażamy przekonanie, iż tego rodzaju ubolewania godny incydent nie pozostanie bez echa u władz organizacji związkowej a Pani Poseł doczeka się stosownych przeprosin".

* * *

W Łodzi wznowiło działalność Stronnictwo Narodowe, nawiązujące „do wartości katolickich i narodowych, a tym samym do idei Romana Dmowskiego, które są nadal aktualne dla narodu polskiego i Rzeczpospolitej". Łódzcy członkowie SN pragną „aktywnie współpracować z samorządem terytorialnym mieszkańców oraz prezydentem m. Łodzi, a także z tymi wszystkimi organizacjami społeczno-politycznymi i instytucjami, którym na sercu leży dobro naszego miasta".

Adres SN: 93-030 Łódź, Bednarska 25/65. Przewodniczącym zarządu jest Jerzy Sasin.

* * *

W Śródmieściu powstał Komitet Obywatelski „otwarty dla wszystkich chętnych, którym bliskie są ideały „Solidarności". Celem komitetu jest „podejmowanie wielorakich działań obywatelskich na rzecz rozwoju dzielnicy". Siedziba mieści się przy ul. Buczka 18, tel. 78-73-78.

* * *

Afiliowane przy RKO komisje „Solidarności" zakładów: „Fonica", „Wifama", „Ponar-Jotes", „Bistona" i „Ariadna" krytykują władze RKO za treść listu otwartego do prezydenta Łodzi. W oświadczeniu komisji czytamy m.in. „Uważamy ten list za napaść niczym nie uzasadnioną. Oburzający jest zarówno sam fakt takiego wystąpienia, jak i poszczególne sformułowania zawarte w liście. Uważaliśmy Pana i nadal uważamy za prezydenta „Solidarności". Wstyd nam za Prezydium RKO".

Dziś w radiu i TV

WTOREK, 28 LISTOPADA

PROGRAM I

11.00 Koncert. 11.30 Aktualności kulturalne. 12.05 Z kraju i ze świata. 12.31 Muzyka. 12.45 Rolniczy kwadrans. 13.00 Komunikaty. 13.05 Radio kierowców. 13.30 Przeboje mistrzów. 14.00 Wiad. 14.05—16.00 Magazyn muzyczny RYTM. 14.50 Pięć minut o teatrze. 16.00 Wiad. 16.05 Muzyka i aktualności. 17.00 Ten stary dobry jazz. 17.30 Zapraszamy do myślenia. 17.50 Kto tak pięknie gra. 18.00 Wiad. 18.05 Problem dnia 18.20 Koncert dnia. 19.00 Z kraju i ze świata. 19.30 Radio dzieciom Kłopoty z królewną" cz. I słuch. 20.00 Wiad. 20.07 Na marginesie wydarzeń. 20.10 Komunikaty Totalizatora. 20.15 Koncert życzeń .20.40 W kilku taktach. 20.45 Aleksander Sołżenicyn „Jeden dzień Iwana Denisowicza". 21.00 Komunikaty. 21.05 Kronika sportowa. 21.30 Klasycy operetki. 22.05 Na różnych instrumentach. 22.15 Wieczory chopinowskie: Tradycja francuska Alfred Cortot i jego rywal Robert Lortat. 23.00 Dziennik. 23.15 Panorama świata. 23.30 Jazz dla wszystkich. 23.55—24.00 Współczesna poezja izraelska.

PROGRAM II

11.00 Zawsze po jedenastej. 11.10 Muzyczny non stop. 11.40 Z malowanej skrzyni. 12.05 Muzyczny non stop. 12.40 Estrada artystów. 13.00 Wiad. 13.05 Serwis informacyjny (Ł). 13.10 Jaka spółdzielczość — aud. E. Dobrowolskiej (Ł). 13.20 Sztafeta Ork. Radiowych. 13.50 Koncert na bis — „Dirty Dancing Live" los Angeles '88. 14.50 Pamiętniki i wspomnienia: Marina Vlady „Wysocki czyli przerwany lot" odc. 15.00 Album operowy 15.30 Polski rock — premiery, debiuty wspomnienia 16.00 Rozwiązanie zagadki muzycznej (Ł). 16.05 Łódzka Kronika Kulturalna (Ł). 16.40 Zielone Studio (Ł). 17.00 Aktualności dnia (Ł). 17.15 Dzieła, style, epoki. 18.15 Patrick Quentin „Mój syn mordercą" odc. 18.25 Reklama. 18.30 Klub Stereo. 19.30 Wieczór w filharmonii. 20.20 Wiad. 20.25 Wieczorne refleksje. 20.30 c.d. transmisji koncertu 21.30 Nie żyłem sobą samym... 22.00 Słuchajmy razem. 23.05 Jerzy Sulima-Kamiński „Bilet do Singapuru" — odc. 23.25 Międzynarodowa Trybuna Kompozytorów UNESCO — Paryż 1989.

PROGRAM III

11.00 Folk w pigułce. 11.10 Wczoraj i dziś. 11.20 W stylu koncertującym. 12.00 Serwis Trójki 12.05 W tonacji Trójki. 13.00 Ian Fleming „Dr No". 13.10 Powtórka z rozrywki. 14.00 Muzyka na dworze Tudorów. 16.00 Serwis Trójki. 15.05 Przypominamy zespół Pretenders. 15.40 Posłuchać warto. 16.00—19.30 Zapraszamy do Trójki. 16.00 i 17.00 Serwis Trójki. 17.30 Polityka dla wszystkich. 18.00 Serwis Trójki. 18.05 Informacje sportowe. 19.30 Złote lata bluesa. 19.50 Tadeusz Konwicki — „Kompleks polski". 20.00 Cały ten rock. 20.45 Podróże Wojciecha Karpińskiego. 21.00 Punctus contra punctum. 21.45 Podróże Wojciecha Karpińskiego. 22.00 24 godziny w 10 minut. 22.10 Reggae — pieśni wędrowców. 22.45 Podróże Wojciecha Karpińskiego. 22.00 24 godziny w 10 minut. 22.10 Reggae — pieśni wędrowców. 22.45 Podróże W. Karpińskiego. 23.00 Opera tygodnia: Giuseppe Verdi „Falstaff". 23.15 Miniatura poetycka. 23.17 Muzyka duszy. 23.50 Henry Miller „Zwrotnik Koziorożca". 24.00—1.00 Między dniem a snem.

PROGRAM IV

11.05 Dom i świat „Dziecko i sztuka". 11.55 Muzyka odnaleziona. 12.30 W Jeziorankach. 13.00 Popołudnie Młodych. 13.00 Muzyka. 13.25 My i nasz świat. 13.50 Zaczarowane dźwięki. 14.00—14.50 Magazyn między nami. 14.00 Lektury nastolatków — „Rozmowy nocą". 14.50—16.00 Program Rozgłośni Harcerskiej. 16.20 Dzieje opery. 17.10 Język polski Wokół Nike". 17.30 Solidarni. 18.30 Język niemiecki. 18.50 Studio Ekspertów — Dziś pytanie — dziś odpowiedź — „Promocja zdrowia" aud. z tel. udziałem słuchaczy tel. 44-72-71 czynny od godz. 18.00—19.30. 19.35 Lektura Czwórki: Aleksander Śpiewakowski — „Samuraje". 19.45 Instrumentarium jazzowe: Saksofon barytonowy. 20.00 Zespoły instrumentalne. 20.50 NURT Człowiek w środowisku geograficznym. 21.10 Rezonanse muzyczne. 22.00 Wieczór muzyki. — „Struktura bez tajemnic". 22.50 Radiokomputer nocą. 23.27 Jutro w programie... 23.35 Radiokomputer nocą.

TELEWIZJA

PROGRAM I

8.05 Z naszych dziejów — Nad Wisłą w XVI wieku
8.35 Domator — Każda mama szyje sama
8.50 Domowe przedszkole
9.15 DT — wiad.
9.25 „Pieniądz" (2) — serial prod. franc.
10.50 Domator — rady na życzenie
11.10 W Europie nowożytnej — absolutyzmy europejskie
16.20 Program dnia — telegazeta
16.25 Dla dzieci: „Tik Tak"
16.45 Kino „Tik-Taka": „Cudowna podróż" — serial animowany prod. austriackiej
17.15 Teleexpress
17.30 Spojrzenia
17.55 Klinika zdrowego człowieka
18.15 Mozaika narodowości — Gogolin
19.00 Dobranoc „Wesołe przygody Pika, Kwika i Wieloryba Grubaska"
19.10 Adwokaci po zjeździe — program publicystyczny
19.30 Wiadomości
20.00 Spotkanie z ministrem Jackiem Kuroniem
20.15 „Pieniądz" (2) — serial prod. franc.
21.40 Sport
21.50 Leksykon polskiej muzyki rozrywkowej
22.30 Studio „Solidarność"
23.15 DT — Echa dnia
23.35 Język rosyjski (7)

PROGRAM II

13.15 Retransmisja obrad Senatu PRL
16.55 Język angielski (37)
17.30 Klub ludzi z przeszłością
18.00 Wiadomości (Ł)
18.30 Modlitwa wieczorna
18.50 Ekspres reporterów — wydanie specjalne
19.30 „Z wiatrem i pod wiatr" — magazyn żeglarski
20.00 Zespół adwokacki „Dyskrecja" „Żywioł ruletty"
20.40 „Po latach" — laureaci festiwali piosenki studenckiej
21.00 W kręgu sztuki — „Dzieje fotografii", (8) — serial dok prod ang.
21.30 Panorama dnia
21.45 „Cztery pory roku" — film TP
22.55 Komentarz dnia

wczoraj zgłoszenie dziś OGŁOSZENIE

KROPLI Beresa poszukuję 51-01-73. 7588 kb-E

ZATRUDNIĘ — układanie łatek skórzanych, „Modny Strój", Tuwima 65. 11387 E

ZATRUDNIĘ do zszywania kurtek kożuchowych. 78-51-86. 11339 E

WYKWALIFIKOWANĄ szwaczkę (overlock), krojczego — zatrudnię. Broniewskiego 2 pawilon 18. 11338 E

SPRZEDAM akcje „DREWBUDU" 74-40-63 (13—16). 11346 E

OVERLOCK sprzedam. 81-76-06. 11345 E

WATOLINĘ sprzedam, 18-11-52. 11336 E

HELIOSA sprzedam. 43-46-25. 11344 E

DO pracy w modelinie zatrudnię. 46-74-62. 11347 E

MIESZKANIE duże kupię, również kwaterunkowe. 84-78-58. 11340 E

REWELACYJNY chiński środek na porost włosów sprzedam. 43-15-65 11368 E

SPRZEDAM nowe stebnówki przemysłowe PFAFF. Poznań 22-31-00, Warszawa 27-93-79. 11331 E

SZWACZKĘ, pomoc — zatrudnię 51-07-69. 11404 E

SPRZEDAM: stereo radiomagnetofon, gramofon stereo, miniwieżę „Tensaj". 81-70-09. 60404 E

SPRZEDAM overlock, stebnówkę, stare meble, 43-16-75. 60379 E

NODWOZIE 126p — nowe, tarcice sprzedam 12-19-13. 60402 E

PRALKĘ sprzedam. 57-06-64. 60205 E

„EI" color, pilot — sprzedam 42-05-93. 60208 E

OVERLOCK, nóż pionowy chiński — sprzedam. 57-16-01. 59360 E

SPRZEDAM „Neptuna 505-D". 48-25-53. (16—20). 60108 E

FUTRO z norek brązowych, mało używane, wzrost 160 cm, średniej tuszy — sprzedam. Listy 60339 Biuro Ogłoszeń, Piotrkowska 96. E

SUKNIE ślubną sprzedam, tel. 51-46-43. 60299 E

KDK 1000 Lonati — sprzedam. Aleksandrów, Rudna 5. 60271 E

DZIANINĘ bawełnianą bistorową, interlock — sprzedam. 14-13-78. 60270 E

„SONY" 29, Teletext — sprzedam. 86-79-51. 60337 E

DUŻY lokal, samochód — propozycje. Dzianinę bawełnianą, bistorową — kupię. Piotrkowska 64/9. 60228 E

OPLA kadetta — combi sprzedam. 86-74-64. 60297 E

SZYCIE zlecę 81-73-82. 60260 E

SZWACZKI zatrudnię. Łagiewnicka 53, III piętro. 60263 E

OWCZARKI niemieckie — sprzedam. 57-68-06. 60266 E

SPRZEDAM magnetowid 51-04-61 po 14. 60264 E

M-3 do wynajęcia na dwa lata, 87-30-48, po 16. 60332 E

ZAKŁAD Murarski przyjmie prace wewnątrz budynku. 87-75-06. 60331 E

„JEANS" sprzedam. Koluszki. 14-03-76, wieczorem. 60229 E

BIEGŁE szyjących kurtki zatrudnię. 78-86-46. 60204 E

KRAWCOWĄ zatrudnię (kurtki), 51-23-66. 60293 E

SPRZEDAŻ boazerii, listew Narcyzowa 4. 60261 E

125-P sprzedam. 48-73-71. 60327 E

BRYLANT (0,29 k) — sprzedam. 33-98-17. 60227 E

FARBOWANIE pod marmurek, granat, czarny — wyroby gotowe — bawełna oraz inne kolory. Beskidzka 84, 57-93-29. 60324 E

SPRZEDAM filiżankę, podszewkę, wannę, zlewozmywak. 32-10-69. 60225 E

TELEWIZORY — sprzedam. 84-81-02. 60224 E

„SONY" sprzedam. 52-96-78. 11427 E

POSZUKUJĘ leku o nazwie limbitrol. 36-53-28 Kochańska. 7399 kb-E

27 listopada, okolice ul. Fornalskiej 28A, Bratysławskiej zaginął sznaucer olbrzym, czarny, 5-miesięczny. Nagroda. Tel. grzeczn. 34-32-94. 11444 E

Z głębokim żalem zawiadamiamy, że dnia 22 listopada 1989 roku zginęła śmiercią tragiczną nasza najdroższa Siostra, Żona Mamusia i Babcia

Ś. † P.

JANINA MOCZULSKA

Pogrzeb odbędzie się dnia 28 listopada 1989 roku na cmentarzu Kurczaki o godz. 13, o czym zawiadamiają:

SIOSTRA, MĄŻ, DZIECI I WNUKI

W piątą, zawsze dla mnie bolesną rocznicę odejścia mego najukochańszego Męża i najlepszego Przyjaciela

Ś. † P.

dr med. LEONA NITECKIEGO

w dniu 29 listopada br. (środa) o godz. 8 rano w kościele parafialnym oo Bernardynów, ul. Sporna 73, odbędzie się msza św., o czym życzliwych Jego pamięci zawiadamia

ŻONA.

Dnia 24 listopada 1989 roku zmarł nagle w Sieradzu nasz ukochany Mąż, Syn, Ojciec i Brat

Ś. † P.

JERZY POPEK

ADWOKAT — LAT 44.

Odprowadzimy Go na wieczny odpoczynek dnia 28 listopada br. (wtorek) o godz. 14.30 z kaplicy cmentarza ewangelickiego w Łodzi przy ul. Ogrodowej, o czym zawiadamia pogrążona w bólu

RODZINA

Z głębokim żalem zawiadamiamy, że dnia 25 listopada 1989 r. w wieku lat 79 zmarł nasz najukochańszy Mąż, Ojciec, Teść i Dziadek

Ś. † P.

INŻ.

FELIKS ZIELENIEWSKI

Uroczystości pogrzebowe odbędą się w dniu 28 listopada br. (wtorek) o godz. 13.30 w kaplicy cmentarza św. Franciszka przy ul. Rzgowskiej 156/158.

ŻONA, DZIECI, SYNOWE, ZIĘĆ i WNUKI.

Prosimy o nieskładanie kondolencji.

Z głębokim żalem zawiadamiamy, że w dniu 24 listopada 1989 roku zmarł nieodżałowanej pamięci pracownik i Kolega

JERZY BILIP

Serdeczne wyrazy współczucia Żonie i Rodzinie składają:

WSPÓŁPRACOWNICY, KOLEŻANKI i KOLEDZY z ADMINISTRACJI im. W. JAGIEŁŁY RSM „LOKATOR" w ŁODZI.

Z głębokim żalem zawiadamiamy, że w dniu 26 listopada 1989 r. zmarła, przeżywszy lat 78, nasza ukochana Matka, Siostra i Babcia

Ś. † P.

WANDA MICHALSKA

z domu STANISZEWSKA.

Pogrzeb odbędzie się w dniu 29 listopada br. (środa) o godz 13.30 na cmentarzu katolickim przy ul. Ogrodowej.

DZIECI, SIOSTRA, WNUKI I POZOSTAŁA RODZINA,

W głębokim żalu zawiadamiamy, że w dniu 26 listopada 1989 r. odeszła od nas, przeżywszy lat 68

Ś. † P.

ALICJA ZODKE

z d. JABŁOŃSKA
najukochańsza Żona, Matka i Babcia.

Pogrzeb odbędzie się w dniu 29 listopada br (środa) o godz. 12 na Cmentarzu Komunalnym Doły, o czym zawiadamiają:

MĄŻ, SYN z ŻONĄ i WNUCZKA.

W dniu 24 listopada 1989 roku, w wieku 72 lat zmarła nagle

Ś. † P.

FRANCISZKA BIAŁOSKÓRSKA

I voto KSIĄŻCZYK.

Pogrzeb odbędzie się w dniu 29 listopada br. (środa) o godz. 13.30 na cmentarzu św. Wojciecha przy ul. Kurczaki, o czym zawiadamiają:

CÓRKI, SYN, WNUCZĘTA, PRAWNUCZKI i POZOSTAŁA RODZINA.

Dnia 26 listopada 1989 r. zmarł nagle, w wieku 76 lat

Ś. † P.

WACŁAW SPYCHAŁA

Pogrzeb odbędzie się w dniu 29 listopada br. (środa) o godz. 12.30 na cmentarzu przy ul. Kurczaki 81/85, o czym zawiadamiają:

ŻONA i POZOSTAŁA RODZINA.

W dniu 24 listopada 1989 roku zmarł nagle nasz ukochany Mąż, Ojciec i Dziadek

Ś. † P.

JERZY BILIP

LAT 53

pozostawiając w nieutulonym żalu:

ŻONĘ, SYNÓW, SYNOWE, WNUKÓW, WNUCZKĘ i POZOSTAŁĄ RODZINĘ.

Wyprowadzenie zwłok nastąpi w dniu 29 listopada br (środa) o godz. 12 z kaplicy cmentarza przy ul. Szczecińskiej, o czym powiadamiają pogrążone w bólu:

ŻONA i DZIECI

KONTRAKTY

SPÓŁKA Z O.O. (Ltd.)

43-300 Bielsko-Biała, ul. Barlickiego 23a,
tel. 231-84 i 467-88, tlx 35255
PRZEMYSŁOWE MASZYNY ODZIEŻOWE
W CIĄGŁEJ SPRZEDAŻY:

OVERLOCKI

3-nitkowe 1-igłowe, cena od 1.950 000 zł,
5-nitkowe 2-igłowe, cena od 6.700.000 zł.

STĘBNÓWKI

1-igłowe płaskie przemysłowe z odkrawaczem materiału i bez odkrawacza,
cena od 3 100 000 zł

CZĘŚCI ZAMIENNE DO MASZYN SZYJĄCYCH

oraz: serwis gwarancyjny, ulga inwestycyjna.
Zapraszamy codziennie oprócz sobót w godzinach od 8 do 15.

3500-kE

SKLEP „ANEDI"

POLECA

w dużym wyborze:
odzież ocieplaną, damską, męską, kombinezony dziecięce, swetry, bluzki, bieliznę osobistą, spódnice oraz stroje wizytowe.

Zapraszamy miłych klientów na osiedle Radogoszcz-Wschód,
ul. PSTRĄGOWA 31
PAWILON PRZY BLOKU 523.

55537-g

Mikołaj? Święta? Imieniny?

STARLING

wybawi Cię z kłopotu!!!

Oferujemy kasety z nagraniami:

- DISCO
- METAL
- POP ROCK
- ART ROCK
- BALLADS
- MUZYKA POWAŻNA
- MUZYKA LUDOWA.

Najlepszym prezentem kasety z nagraniami z firmy STARLING!

Sprzedaż hurtowa w Krakowie, ul. Malborska 43.

3785-k

Komputery za dewizy i złotówki ze Składu Celnego w Łodzi

INTEXIM

Centrum Analiz Ekonomicznych i Innowacji Gospodarczych Spółka z o.o. (j.g.u.)
BIURO HANDLU ZAGRANICZNEGO

OFERUJE SWOJE USŁUGI

w zakresie dostaw i kompletacji:

- mikrokomputerów klasy IBM PC XT/AT/386 w dowolnej konfiguracji,
- urządzeń peryferyjnych (drukarki STAR, EPSON, NEC; plottery ROLAND, digitizery),
- podzespołów i akcesoriów komputerowych, m. in.:
  - dyskietki DS/DD HD
  - dyski twarde 20/40/80 MB,
  - taśmy i kasety do drukarek.

Forma dostawy i warunki płatności:

- sprzedaż za waluty wymienialne ze Składu Celnego INTEXIM,
- sprzedaż za złotówki ze sklepu firmowego INTEXIM,
- realizacja transakcji importowych za prowizję złotówkową.

Termin dostawy:

- natychmiast ze Składu Celnego INTEXIM lub sklepu firmowego,
- w ciągu 3—4 tygodni w przypadku realizacji transakcji importowych.

CAEiIG „INTEXIM" Spółka z o.o. (j.g.u.)
Łódź, ul. Częstochowska 38/52, tel. 81 30 20 wew. 254,
tlx 885536, adres koresp. 90-950 Łódź 1, skr. poczt. 474.

2402-k

nieruchomości

DZIAŁKĘ budowlaną — kupię. 43-29-72. 53652 g

Handlowe

PIANINA — fortepiany. Kupno — naprawa. 87-58-07. 53802 g

WSZYSTKO kupisz — sprzedasz. Pośrednictwo 51-59-96, Modrzejewski. 53175 g

BARDZO atrakcyjne dresy T-shirt, polo — bawełna — poleca pracownia. Łódź, Kosiki Napierskiego 3 blok 161 tel. 32-52-14. 57693 g

„RYB SERWIS" oferuje tanie śpiwory (rachunki) Sklep, Górska 14. 57597 g

OKAZJA! Tylko u nas krajowe zamrażarki, lodówki, pralki, kuchnie gazowe. Sklep: Zgierska 54. 57258 g

GRZEJNIKI żeliwne — sprzedaje „Adaldan" Buczka 25. 57725 g

GLAZURĘ — sprzedaje „Adaldan" Buczka 25 57724 g

NAJWIĘKSZE Biuro Pośrednictwa Iskra" Kupisz — sprzedasz wszystko. Tel. 16-64-47. 57429 g

TELEWIZOR — sprzedam — kupię 51-22-09 57468 g

TELEWIZORY, magnetowidy kupno — sprzedaż, „Elektronex" — 32-48-23. 8837 g

TELEWIZORY, magnetowidy, odtwarzacze, gospodarstwo domowe, meble. Autopośrednictwo. Kupno — sprzedaż. 33-10-32 Mitelsztet. 56785 g P

SPRZĘT RTV, gospodarstwo domowe, samochody, łodzie kupno — sprzedaż pośrednictwo. 52-82-07 Kijewski. 55435 g

TELEWIZORY, video, meble, gospodarstwo domowe, samochody — pośrednictwo. 55-22-53' 56802 g

TELEWIZORY, wideo odtwarzacze, gospodarstwo domowe pośrednictwo kupno — sprzedaż 57-52-12, — Gambit. 84507 g

kupno

OBRAZ przedwojenny — kupię. 74-44-96. 53844 g

GUMĘ czarną szeroką (turecką) — kupię 74-88-80. 53704 g

WTRYSKARKĘ, suszarkę — kupię 48-02-47. 53535 g

KASĘ pancerną nawet uszkodzoną, zamkniętą bez kluczy — kupię. 36-22-00. 56269 g

sprzedaż

WZMACNIACZ — sprzedam. Magnetofon, kolumny do średniej wieży — kupię. 55-78-67 po 17. 53664 g

OVERLOCK „Union" — sprzedam. 16-52-59 53614 g

GRAFIKA, ceramika Picasso — sprzedam. Oferty 53567 Biuro Ogłoszeń, Piotrkowska 96

PUDELKI — sprzedam 51-13-98. 53542 g

TVC — sprzedam 84-64-22. 53537 g

KOŻUCH, karakuły, mireuszki, narciarskie buty, ubranie, „Erikę" do pisania — sprzedam 36-09-70. 59415 g

PUSTAKI, TVC „Jowisz" sprzedam. 87-20-94 50474/50476/59660 g

KURTKĘ atrakcyjna karakułową, futro 57-51-54. 59761 g

DREWNO dębowe suche, sprzedam 12-14 i po 13. 57388 g

SPRZEDAM prasowalnię z pomieszczeniem 86-17-17. 53699 g

pojazdy

SPRZEDAM fiata 125p do remontu lub na części Tel. 51-90-37 59166 g

KUPIĘ lub wynajmę garaż okolice ulicy Marysińskiej, park Promienistych. Listy 53637 Biuro Ogłoszeń, Piotrkowska 96.

KUPNO — sprzedaż samochodów, 84-87-48. 57578 g

lokale

POSZUKUJĘ mieszkania 32-37-21. 53958 g

POSZUKUJĘ lokalu. (Pracownia krawiecka). Bałuty. 84-27-79. 10411 g

ŁÓDŹ M-2 39 m, telefon — sprzedam. Listy 53965 Biuro Ogłoszeń Piotrkowska 96.

POSZUKUJĘ mieszkania lub kupię w starym budownictwie. 86-03-65 53971 g

tel. 57 55 55
prywatne pogotowie lekarzy specjalistów
CODZIENNIE 8-22

usługi

RAJSTOPY — szycie przyjmę 55-67-80. 53523 g

ZATRUDNIĘ stolarzy meblowych. 81-35-52. 54008 g

SZWACZKI zatrudnię 51-26-22. 53559 g

ZLECĘ ciągłe wykonywanie wykrojników 36-50-18. 53694 g

SPAWANIE elektryczne — przyjmę drobne prace. 33-92-07. 53545 g

ZATRUDNIĘ dziewiarki ręczne, tel 43-42-34 po 16. 53429 g

EMERYTA na maszyny saneczkowe — zatrudnię 48-30-62. 53401 g

ZATRUDNIĘ cholewkarza i szewca. 33-58-42 56598 g

SZWACZKI zatrudnię Wojska Polskiego 10 (podwórko). 57227 g

PRZEDSIĘBIORSTWO „MATEX" S.A. (j.g.u.) tel. 55-35-30 zatrudni specjalistę do prowadzenia działalności inwestycyjnej, kierownika budowy mistrza budowy, kosztorysanta Płaca motywująca. 8666 g

MATEMATYKA, fizyka, Frontczak. Narutowicza 131/51, 78-71-10. 58629 g

SZWACZKĘ zatrudnię (teksas) 84-27-79. 10411 g

PRZEDSIĘBIORSTWO prywatne zatrudni: księgową, technologa — szefa szwalni, krojczego, szwaczki 81-64-27. 10842 g P

medyczne

FIZYKOTERAPIA — rehabilitacja. 81-84-08. 59210 g

OKULISTA — zgłoszenia 81-84-08 Klimczak. 58374 g

ANALIZY, Gorkiego 87 74-24-16. 53129 g

GABINET chirurgiczny — leczenie żylaków — owrzodzeń, żylakowych podudzi. Operacje plastyczne żylaków Pla Komuny Paryskiej 1/4 Poniedziałki, środy piątki 15—17. 32 43-60 Kabza. 56374 g

GABINET rehabilitacji — konsultacje gimnastyka korekcyjna fizykoterapia Nawrot 2a Tel 33-26-79 55695 g

UJĘDRNIANIE piersi 81-84-08 Fabjanowski 58079 g

„CITO" — Pogotowie lekarskie. 71-93-56 59672 g

OMEGA 33-22-12 Piotrkowska 33 USG serca brzucha, ciąży EKG kardiologia, interna neurologia, urologia dermatologia, rektoskopia. Masaż, fizykoterapia. Wtorek — USG serca, mózgu dzieci. 1056 g

INTERMED
całodobowe pogotowie
tel. 34-10-77

„COR" — Pogotowie lekarzy specjalistów, pielęgniarki. — 87-01-27, 36-46-59. 10062 g

POGOTOWIE lekarzy specjalistów także EKG, 51-27-13 Kosiewicz. 55813 g

„TEL-MED" Pogotowie Lekarskie 78-29-46. 56169 g

Całodobowa prywatna pomoc lekarzy specjalistów
tel. 74-41-08

GINEKOLOGIA 18—19, Żeromskiego 27 „WILMED", 33-12-74. 58304 g

USG od 16 — brzuch, ginekologia, żylaki — leczenie, operacje. Żeromskiego 27 „WILMED" 33-12-74. 58801 g

„ARKA" — lekarze specjaliści 78-15-00. 55042 g

GINEKOLOGIA — codziennie 18—19. Kościuszki 97, Kubasie 30-65-65. 57663 g

EKG — Drozd. 57-55 55 56365 g

MEDIX, elektryczne odciągacze pokarmu — wypożyczalnia 32-35-03 8558 g

„MEDYK" — lekarze specjaliści — 52-21-33 10145 g

usługi

SOLIDNIE — czyszczenie dywanów, tapicerek. 78-60-29. 57037 g

CYKLINOWANIE Janiczek 36-12-44. 55462 g

UKŁADY wydechowe Judyma 20. 56325 g

PRALKI automatyczne: Wiatka, Polar — naprawa 34-23--03 Kałużny. 59874 g

LODÓWKI — naprawa — 36-16-88 Pawłowski. 55511 g

FLOKOWANIE (rajstopy) Okólna 230 57-30 25. 55-41-89 po 19. 58239 g

CYKLINOWANIE, lakierowanie nietoksyczne. 43-14-48, Polka. 56485 g

CYKLINOWANIE, lakierowanie, 42-05 59 — Antczak. 59384 g

MONTAŻ boazerii. — 84-55-97 Paner. 58670 g

WYCISZANIE drzwi zamki, blokady, zapinki. 33-69-04 Olszewski. 9633 g

„JOKER" — magnetowidy, videokasety — wypożyczalnia, wymiana 36-58-51, Tuwima 6. 39039 g

WYPOŻYCZALNIA magnetowidów 74-82-92 Woźniak. 54593 g

VIDEOFILMOWANIE Głowacki, 87-20-94. 50475 g

VIDEOFILMOWANIE — Firma „HANNA" zaprasza. 34-20-01. 5232 g

VIDEOFILMOWANIE — „STARLIGHT" 86-16-61 59633 g

VIDEOFILMOWANIE. Jędrzejewski. 51-51-46. 56743 g

PROFESJONALNE usługi video 32-91-57, 32-65-58. 59632 g

VIDEOFILMOWANIE Kłosiński, 51-03-61. 55455 g

TELEPOGOTOWIE. Sobczak. 51-20-26. 7013 g

TELENAPRAWY Zawitowski. 87-07-92. 58761 g

DEKODERY PAL „Światowid" 33-72-93. 56546 g

PAL/SECAM instaluję magnetowidy przestrajam, inż. Pakulski 48-13-37. 56494 g

KINESKOPY — regeneracja. 57-33-00. 55587 g

ANTENY instaluję 81-91-85, Kina. 56950 g

VERTICAL — zasłony obrotowe. Filipczak 51-19-95. 54278 g

WYCISZANIE, zaluzje Paciorkowski 87-21-18 8706 g

ŻALUZJE — montaż. 51-19-95. Filipczak. 52040 g

WYCISZANIE drzwi, blacha, blokady, zamki zapinki. 36-59-87 Przybylski. 55796 g

MONTAŻ boazerii 81-46-89 59559 g

MONTAŻ boazerii, podłóg, 33-40-35; 51-46 81. 58870 g

ŻALUZJE — ceny konkurencyjne 74-13-17 Garstka. 6259 g

ŻALUZJE Klewete — 52-37-49. 59228 g

TAPETOWANIE, malowanie. 74-11-75. Lasota 56592 g

KUCIE betonu młotami pneumatycznymi Łódź Rokicińska 411. 58498 g

PRANIE dywanów mycie okien. 43-24-18 56953 g

PODCIŚNIENIOWE pranie dywanów, tapicerki. 86-53-67, Bednarska 56069 g

PODCIŚNIENIOWE czyszczenie dywanów, wykładzin, tapicerki Rachunki. „FURS" — 88-41-56. 56459 g

MYCIE okien 48 16 74 56196 g

PODCIŚNIENIOWE pranie dywanów, tapicerki Chałubiński, 86-01-26 42-41-61. 56742 g

PODCIŚNIENIOWE pranie dywanów, tapicerki. 52-10-47 Borowska. 50586 g/50587 g

CYKLINOWANIE, woskowanie. 81-35-21. 58043 g

UKŁADANIE parkietu, cyklinowanie, lakierowanie. Siejko 87-62-34. 58658 g

INSTALATORSTWO c.o. Chybowski 42-05 95 52767 g

SZYCIE rajtuzów overlockiem. 12-19-66.

NAPRAWA maszyn szyjących, Broże, 55-61-13. 56632 g

SITODRUK — szybko, tanio, długie serie. 10 proc. rabatu. Sasanek 62. 55365 g

126P — naprawy u klienta 32-08-09 Jędrzejewski 57164 g

ŚLUBY inne uroczystości — nowy biały mercedes, 52-19-34, Stanisław. 57157 g

ŚCINANIE, karczowanie drzew 74-23-38 Kołodziejczyk. 56354 g

BIURO Tłumaczy „Alians" Narutowicza 32 m 11. 55106 g

różne

POSIADAJĄCY żuka czas — podejmie pracę. Listy 53847 Biuro Ogłoszeń, Piotrkowska 96.

„TLAS" sp. z oo. proponuje indywidualne i autokarowe wyjazdy do RFN — Hamburg, Kolonia, Norymberga, Monachium. styczeń — grudzień 1990 r. Wizy RFN, Grecja, Turcja, Łódź, Fornalskiej 24 a, tel. 86-00-45 godz. 11—16

Przedsiębiorstwo Produkcji i Montażu Urządzeń Elektrycznych Budownictwa „ELEKTROMONTAŻ"
w ŁODZI,
ul. TRAKTOROWA 141/143

◆ POSZUKUJE ◆

wiarygodnych kooperantów gotowych podjąć produkcję:

- ▲ **detali metalowych w technologii obróbki skrawaniem,**
- ▲ **detali tłoczonych na prasach z siłą nacisku do 60 ton,**
- ▲ **elementów konstrukcyjnych spawanych.**

Produkcję można podjąć na podstawie udostępnionej dokumentacji z materiałów własnych lub powierzonych.
Bliższe informacje można uzyskać pod numerem telefonu 52-45-53.

3650-k

BIURO WYDAWNICTW I REKLAMY WiR

Warszawa, ul. Przasnyska 14 m 15, tel. 45-36-63

OFERUJE:

- **wszelkie druki na papierze, folii i kartonie**

w tym:

- **foldery, plakaty, broszury, książki**
- **druki firmowe, magazynowe i księgowe**
- **etykiety i metki**

a także:

- **opakowania, proporczyki oraz galanterię reklamową**

WYDAWNICTWA KOMUNIKACJI i ŁĄCZNOŚCI

wydadzą w roku 1990/91 suplement
OGÓLNOPOLSKIEGO SPISU TELEADRESOWEGO INSTYTUCJI.

Wszystkich zainteresowanych, którzy nie zostali umieszczeni w wojewódzkich spisach telefonów, a chcieliby się znaleźć w ww. publikacji, prosimy o podanie:

- **dokładnej nazwy instytucji (firmy),**
- **adresu z kodem pocztowym,**
- **numerów telefonów, telexu, telefaxu.**

Zgłoszenia przyjmujemy do dnia 30 listopada 1989 roku pod adresem:
WYDAWNICTWA KOMUNIKACJI I ŁĄCZNOŚCI
ul. KAZIMIERZOWSKA 52, 02-546 WARSZAWA,
TELEX WKŁ 812736 PL.

Informujemy, że do ww. publikacji przyjmujemy reklamy firm. 3668-k

ROZPRAWA DOKTORSKA

Dziekan i Rada Wydziału Mechanicznego Politechniki Łódzkiej podają do wiadomości, że w dniu 14 grudnia 1989 r. (czwartek) o godz. 12.15 w audytorium im. prof. Merca w Gmachu Garbarstwa Politechniki Łódzkiej – Łódź, ul. Stefanowskiego 12/16 odbędzie się publiczna obrona pracy doktorskiej mgr inż. TADEUSZA KAPUSTY na temat: „Badanie przejmowania ciepła w cylindrze sprężarki tłokowej"
Promotor: prof. dr hab. inż. Stefan Wiśniewski.
Z rozprawą doktorską i opiniami recenzentów zapoznać się można w czytelni Biblioteki Głównej Politechniki Łódzkiej. 7538-k

Wyrazy serdecznego współczucia Rodzinie z powodu śmierci długoletniego, emerytowanego pracownika WUKO

HENRYKA CZERWIŃSKIEGO

składają:
KOLEŻANKI I KOLEDZY z WUKO.

INSTYTUT MEDYCYNY PRACY
im. prof. dr Jerzego Nofera
oraz
„PROMED"
spółka z o.o. (j.g.u.)
90-950 Łódź, ul. Teresy 8

◆ OFERUJĄ: ◆

- **lekarskie badania profilaktyczne,**
- **ocenę szkodliwości środowiska pracy (hałas, substancje chemiczne i inne),**
- **oznaczenia substancji chemicznych we krwi i w moczu,**
- **ocenę wysiłku fizycznego i psychicznego,**
- **ocenę toksyczności, rakotwórczości, mutagenności substancji chemicznych,**
- **badania i ekspertyzy w zakresie medycyny i higieny pracy oraz dziedzinach pokrewnych.**

Telefon: 55-22-50 wewn. 196, telex 885360 imp pl, telefax 348331. 3606-k

ZAKŁADY PRZEMYSŁU DZIEWIARSKIEGO „BISTONA"
w Łodzi, ul. Dąbrowskiego 216

ZATRUDNIĄ PRACOWNIKÓW:

- do Wydziału Wykończania Dzianin — tel. wewn. 425, 432:
  - barwiarzy,
  - apreterów,
  - praczy,
- do Wydziału Produkcji Przędz — tel. wewn. 328, 341:
  - teksturowaczki przędzy,
  - przewijaczki przędzy,
- do Wydziału Produkcji Pończoszniczej — tel. wewn. 240:
  - dziewiarzy — pończoszników.

Stwarzamy możliwości uzyskania zarobku konkurencyjnego do płacy w firmach polonijnych. Szczegółowych informacji udzielają kierownicy wydziałów produkcyjnych pod podanymi wyżej numerami telefonów wewnętrznych — telefon centrali 43-53-01. Dojazd autobusami 64, 69, 72, 77, 82.

7309-k

Przedsiębiorstwo Przemysłu Chłodniczego
w Łodzi, ulica Traktorowa 170
tel. 52-80-61 wew. 119, 120

ZATRUDNI:

- głównego księgowego — wykształcenie wyższe ekonomiczne, praktyka na zajmowanym stanowisku,
- kierownika działu kosztów,
- kierownika wydziału produkcji lodów,
- mistrzów produkcji składowej — magazynierów,
- mistrzów produkcji,
- mistrzów ds. chłodnictwa,
- mistrza ds. elektrycznych,
- elektromonterów.

Przedsiębiorstwo nie przyjmuje osób po porzuceniu pracy.

7207-k

MIEJSKIE PRZEDSIĘBIORSTWO KOMUNIKACYJNE
w Łodzi
ZATRUDNI
w pełnym i niepełnym wymiarze czasu pracy
w zawodach:

- kierowców autobusowych posiadających prawo jazdy kat. „DE",
- motorniczych z uprawnieniami,
- technicznych w zapleczu tramwajowym i autobusowym,
- spawaczy i tokarzy,
- portierów,
- kontrolerów ruchu,
- robotników niewykwalifikowanych.

Również zatrudnimy w pełnym wymiarze czasu pracy:

- konstruktorów — technologów,
- inspektorów ds. technicznych,
- dyspozytorów,
- regulatorów ruchu,
- palaczy c.o.,
- wartowników.

Ponadto organizujemy kursy w zawodach:

- kierowców autobusowych posiadających prawo jazdy kat. „C" lub „B", po 2- lub 5-miesięcznych kursach organizowanych przez przedsiębiorstwo (za czas szkolenia płacimy wynagrodzenie),
- motorniczych tramwajowych po 2-miesięcznych kursach organizowanych przez przedsiębiorstwo (za czas szkolenia płacimy wynagrodzenie).

Dla zamiejscowych istnieje możliwość zakwaterowania w hotelach pracowniczych.

Zgłoszenia przyjmuje i informacji udziela dział kadr w Łodzi, ul Tramwajowa 11, pok. 3, tel. 78-10-04 wew. 215 lub 235.

7285-k

ZAKŁADY WYROBÓW GALANTERYJNYCH
im. M. Fornalskiej
„WAGMET"

ZATRUDNIĄ

pracowników w zawodach:

- ślusarz narzędziowy,
- ślusarz wzorcarz — grawer,
- tokarzy, frezerów,
- elektryków z grupą bhp,
- stolarzy,
- wytaczacz — wiertacz,
- robotników do obsługi maszyn i urządzeń (tłocznie, wtryskarki),
- robotników transportu z uprawnieniami na wózki akumulatorowe i spalinowe,
- robotników magazynowych,
- sztatniarzy sprzątaczy w pełnym i niepełnym wymiarze godzin,
- lakierników,
- elektrodrążaczy,
- szlifierzy narzędziowych,
- wydawca wypożyczalni narzędzi,
- st. ref. rachmistrza,
- spec. ds. zatrudnienia i płac,
- palaczy kotłowych z uprawnieniami na kotły wysokoprężne (praca na oddz. „B" przy ul. Limanowskiego 129),
- palacza do obsługi kotła ogrzewczego do mieszkań przyzakładowych przy ul. Zakątnej 63,
- galwanizerów — praca na oddz. „B" przy ul. Limanowskiego 129.

Informacji udziela dział spraw pracowniczych Łódź, ul. Lodowa 101, tel. 42-00-55, wewn. 264, 266 i 42-71-24 w godz. 7—15.

6984-k

SPÓŁDZIELCZY OŚRODEK PRZEMYSŁOWO-HANDLOWY
Spółdzielnia Osób Prawnych
w Łodzi, pl. Wolności 12

ZATRUDNI

- apreterów
  Zgłoszenia przyjmuje kierownik farbiarni w Łodzi, przy ul. Elektronowej 16, tel. 86-01-47 wew. 23,
- konstruktorów
- szwaczki
  w laboratorium gorseciarskim przy pl. Wolności 12.

Informacji udziela dyrektor pod nr tel. 32-36-02.

7340-k

ZAKŁADY REMONTOWO-MONTAŻOWE PRZEMYSŁU MIĘSNEGO „METALOWIEC"
Zakład nr 4 w Łodzi,
ul. Wólczańska 45/47

ZATRUDNIĄ
na korzystnych warunkach płacowych

- kierownika działu konstrukcyjno-technologicznego,
- palaczy c.o.,
- frezera narzędziowego,
- ślusarza — rozdzielcę.

OFERUJEMY
szeroki zakres usług socjalnych, posiłki regeneracyjne, deputat branżowy.

Zakład nie zatrudnia pracowników po porzuceniu pracy.

Informacje: tel. 32-80-15 lub 36-47-73.

4986-k

ZAKŁADY PRZEMYSŁU WEŁNIANEGO „LUWENA"
w Lubsku, ul. PZPR 70
woj. zielonogórskie

ZATRUDNIĄ OD ZARAZ:

- inżynierów włókienników o specjalnościach:
  - mechaniczna technologia włókna — tkacz,
  - chemiczna obróbka włókna,
  - przędzalnictwo.

Zakład zapewnia mieszkania typu M-3 i M-4 z chwilą podjęcia pracy oraz bardzo dobre warunki płacowe.

Bliższych informacji udziela dział spraw pracowniczych, tel. 203-22 w. 210.

6860-k

Przedsiębiorstwo Zagraniczne
„AUSTROTEX"
ZATRUDNI
na bardzo korzystnych warunkach finansowych
szwaczki

Praca jednozmianowa. Nowoczesne maszyny produkcji zachodniej.

Zgłoszenia osobiste Łódź, ul. Przędzalniana 20.

6933-k

ŁÓDZKI PARK KULTURY i WYPOCZYNKU
w Łodzi,
ul. Konstantynowska 28

ZATRUDNI:

- inspektora ds. rachuby i płac,
- hydraulika,
- elektryka.

Oferujemy atrakcyjne warunki pracy i płacy. Bliższych informacji udziela dział spraw pracowniczych pod ww. adresem, nr telefonu 36-78-49.

Nie przyjmujemy osób po porzuceniu pracy.

7245-k

DOMAR

PRZEDSIĘBIORSTWO HANDLU ARTYKUŁAMI WYPOSAŻENIA MIESZKAŃ
DOMAR — ŁÓDŹ

NAPRAWY SILNIKÓW

do pralek automatycznych typu:
PS 663, Candy, Gorenje, Wiatka, Tamat, Tatramat itp.

WYKONUJE:
ZAKŁAD USŁUGOWY NR 72
Łódź, ul. B. Bartoka 23 bl. 413, tel. 48-06-34.

Na wykonaną odpłatnie usługę udzielamy 6-miesięcznej gwarancji.

Zapraszamy w godz. 10—18.

3550-k

ROBOTNICZA SPÓŁDZIELNIA MIESZKANIOWA
„POLESIE"
w Łodzi

ZATRUDNI:

- zastępcę kierownika osiedla ds. technicznych w administracji osiedla wyodrębnionego „Retkinia — Śródmieście" (wymagane posiadanie uprawnień budowlanych),
- konserwatorów anten zbiorczych „AZART",
- palaczy centralnego ogrzewania.

Zgłoszenia przyjmuje i udziela informacji dział spraw pracowniczych, ul. M. Fornalskiej 59, pokój 16, Łódź, tel. 86-47-72.

7005-k

DO WŁAŚCICIELI, ADMINISTRATORÓW NIERUCHOMOŚCI, SAMORZĄDÓW MIESZKAŃCÓW
oraz przedsiębiorstw i instytucji w Łodzi.

W związku ze zbliżającą się porą zimową i powstającą stąd możliwością uszkodzeń przez mróz urządzeń wodociągowych i kanalizacyjnych w poszczególnych nieruchomościach, Przedsiębiorstwo Wodociągów i Kanalizacji Okręgu Łódzkiego przypomina, że zgodnie z obowiązującymi przepisami miejscowymi zabezpieczenie i utrzymanie w należytym stanie instalacji wodociągowych i kanalizacyjnych należy do obowiązków właścicieli lub osób działających w ich imieniu.

Właściciele posesji lub osoby w ich imieniu działające winny:

- zabezpieczyć pomieszczenia wodomierzowe przez naprawę uszkodzonych ścian, wprawienie brakujących drzwi i okien oraz odpowiednie ich uszczelnienie,
- sam wodomierz należy zabezpieczyć w ten sposób, aby instalację cieplną można było łatwo usunąć dla odczytania jego stanu,
- podwórzowe studzienki wodomierzowe gruntownie wyremontować, w szczególności założyć brakujące pokrywy,
- przewody wodociągowe i kanalizacyjne przechodzące przez kondygnacje nie ocieplone zaopatrzyć w odpowiednią izolację cieplną,
- w ustępach ogólnych należy doprowadzić do stanu używalności urządzenia ogrzewcze,
- nie dopuszczać do oblodzenia pokryw żeliwnych do zasuw, zaworów pożarowych (hydrantów) i studni rewizyjnych oraz publicznych zdrojów wodociągowych, kratek ściekowych itp., stanowiących uzbrojenie ulicznej sieci wodociągowo-kanalizacyjnej znajdujące się przed posesją na chodniku i połowie jezdni,
- nie układać stert śniegu, lodu na wyżej wymienionym uzbrojeniu ulicznej sieci wodociągowo-kanalizacyjnej.

Niezastosowanie się do powyższego może narazić na poważne straty materialne właścicieli posesji lub osoby w ich imieniu działające (konieczność naprawy zniszczonych przez mróz urządzeń) oraz mieszkańców posesji, jak również spowodować pociągnięcie winnych do odpowiedzialności karno-administracyjnej.

PRZEDSIĘBIORSTWO WODOCIĄGÓW i KANALIZACJI OKRĘGU ŁÓDZKIEGO
w ŁODZI, ul. WIERZBOWA 52.

7035-k

ZUS

ZAKŁAD UBEZPIECZEŃ SPOŁECZNYCH
Oddział w Łodzi,
ul. Zamenhofa 2

pilnie zatrudni pracowników na stanowiskach:

- referentów,
- st. referentów,
- inspektorów,

w wydziałach emerytalno-rentowych, dochodów i rozliczeń składek ubezpieczeniowych oraz innych wydziałach.
Wymagane wykształcenie średnie.

Pracownikom i współmałżonkom przysługuje 50-proc. zniżka na przejazdy PKP i PKS.

Szczegółowych informacji udziela wydział spraw pracowniczych i socjalnych, pokój 712 — VII piętro, tel. 36-20-95.

Zakład nie przyjmuje po porzuceniu pracy.

7098-k

Centralny Ośrodek Badawczo-Rozwojowy Przemysłu Odzieżowego w Łodzi, ul. Sterlinga 27/29

◆ ZATRUDNI: ◆

▲ kierownika działu zaopatrzenia i transportu — wykształcenie wyższe, praktyka na stanowisku kierowniczym, znajomość branży metalowej;

▲ szwaczki — praca w systemie jednozmianowym.

Zapewniamy bardzo dobre warunki pracy i płacy. Zakład nie zatrudnia pracowników po porzuceniu pracy.

Zgłoszenia przyjmuje i informacji udziela dział spraw pracowniczych, tel. 31-99-20, 32-82-60 wew. 144. 7006-k

---

SPÓŁKA Z O.O. W ŁODZI

przyjmie w komis:

- kalkulatory,
- sprzęt audiowizualny.

Zapraszamy do naszego biura, tel. 33-99-02, 33-98-00 w. 208, 209, ŁDK, ul. Traugutta 18. 3671-k

---

NACZELNIK GMINY w Andrespolu, ul. Rokicińska 126

ZATRUDNI

pracownika na stanowisku inspektora ds. inwestycji.

Wymagane wykształcenie średnie lub wyższe techniczne w branży ogólnobudowlanej lub instalacyjnej.

Warunki finansowe do omówienia: tel. 13-24-40, 13-23-20, 13-23-04 lub 13-22-88. 7266-k

---

CHCESZ ZDOBYĆ DOBRZE PŁATNY ZAWÓD:

- spawacza,
- ślusarza,
- elektromontera,
- mechanika samochodowego,

ZGŁOŚ SIĘ do MPK w ŁODZI, które organizuje przyuczenie do pracy w tych zawodach.

Warunkiem przyjęcia jest ukończenie szkoły podstawowej i 17 lat. Bliższych informacji udziela dział kadr MPK w Łodzi, ul. Tramwajowa 11, pok. 3, tel. 78-10-04 wew. 215 i 235. 7282-k

---

POSZUKUJEMY

- techników odzieżowych do nadzoru i odbioru jakościowego produkcji dla klientów zagranicznych.

Wymagane wysokie kwalifikacje, znajomość języka niemieckiego (zagadnienia techniczne). Pożądane posiadanie samochodu i telefonu (wyjazdy). Referencje. Oferujemy korzystne warunki.

Oferty z życiorysem i świadectwa składać pod nr 7297-k, Biuro Ogłoszeń, Łódź, Sienkiewicza 3/5.

---

nieruchomości

SPRZEDAM działki budowlane rejentalnie — Natolin 54 k. Nowosolnej. 11170 p

Handlowe

OFERUJĘ spódnice (teksas) 51-63-06.

NOWO uruchomiony zakład produkuje i sprzedaje dzianinę: bistor, elanobawełnę, bawełnę. 52-28-97 (po 20). 10072

kupno

NACI do nafty kupię — 42-77-22. 11209 p

PRZEDSIĘBIORSTWO zagraniczne odkupi dolary lub marki od osób prywatnych taniej niż w kantorze wymiany. Listy 59956 Biuro Ogłoszeń, Piotrkowska 96. p

sprzedaż

SPRZEDAM tarcicę — 86-65-05. 59937 g-P

SPRZEDAM dzianiny bawełniane 74-39-07. 59973 P

SPRZEDAM interlocki produkcji RFN. 57-89-85, po godz. 19. 59977 P

OVERLOCK chinsk. pięcionitkowy niedrogo — sprzedam. Kionowa 11/37 59914 g-P

NEPTUN M557B — sprzedam. 81-01-41 59916 g-P

SPRZEDAM telewizor — „JUNOST — 406, nowy, czarno-biały. Telefon 57-23-49. 59992 g-P

WCIĄGARKĘ budowlaną — sprzedam. Ul. Rabatkowa 101. 59993 g-P

SZAFĘ chłodniczą 1500 l., compact disc „Osaka" z pilotem — sprzedam. Łódź, Folwarczna 28. 59982 P

„HELIOS" monitor, maszynę do szycia — sprzedam. Gorkiego 87/27, bl. 364, po 16. 59983 P

SPRZEDAM maszynę szwalniczą „Łucznik" silniki szwalnicze maszynę do pisania. 51-62-34 po 15. 59994 g-P

TELEWIZORY kolorowe „JVC", „Foton — sprzedam. 87-92-64. 59988 P

OVERLOCK sprzedam. 87-46-41. 59996 P

SPRZEDAM piece elektryczne NRD czteropalnikowe. Łódź. Aleksandrowska 110/94, bl. 508. 59999 P

BOJLER elektryczny produkcję bez uprawnień — sprzedam. 33-60-35. 60004 P

DZIANINĘ bawełnianą sprzedam, Warszawa tel. 58-94-88. 60015 g-P

SZAFĘ chłodniczą 48-21-04 60016 g-P

KOMBINAT MASZYN WŁÓKIENNICZYCH „WIFAMA" w ŁODZI, ul. ARMII CZERWONEJ 89

OGŁASZA PRZETARG NIEOGRANICZONY

na wykonanie w roku 1989 części do maszyn włókienniczych i artykułów złącznych

Informacji w sprawie warunków przetargu udziela dział kooperacji w godz. 7—15, telefon 74 58-43 lub 74-21-71. W przetargu mogą brać udział jednostki uspołecznione, spółdzielnie rzemieślnicze oraz osoby fizyczne.

Oferty zawierające oświadczenie oferenta w sprawie przyjęcia świadczenia, termin wykonania, ceny jednostkowej i ogólnej wartości świadczenia w trzech egzemplarzach z napisem „Przetarg" należy składać w zalakowanych kopertach w siedzibie kombinatu.

Przetargi odbywać się będą w każdy pierwszy roboczy dzień miesiąca o godz. 10 w Klubie FAMA" przy ul. Niciarnianej.

Oferty nie zawierające wniosków kalkulacyjnych nie będą rozpatrywane. Kombinat zastrzega sobie prawo swobodnego wyboru oferenta lub unieważnienia przetargu bez podania przyczyn. 754-k

---

Przedsiębiorstwo Spedycji Międzynarodowej poszukuje pracowników spedycyjnych do pracy w swoim oddziale na terenie Łodzi — optymalnie — z doświadczeniem spedycyjnym.

Poszukuje się również przewoźników mogących przewozić przesyłki drobnicowe w regionie Polski centralnej.

Oferty prosimy kierować pod adresem: Biuro Ogłoszeń, Warszawa, Poznańska 38, nr P-313. 6817-k

---

ŁÓDZKA WYTWÓRNIA PAPIEROSÓW ZATRUDNI:

▲ inżynierów i techników elektroników,

▲ mechaników maszyn,

▲ maszynistki maszyn i urządzeń tytoniowych (kobiety).

Wytwórnia oferuje bardzo ciekawą pracę na nowoczesnych, zautomatyzowanych maszynach, atrakcyjne zarobki, bogaty wachlarz świadczeń socjalnych. Szczegółowych informacji udziela dział ds. pracowniczych, tel. 32-53-00 w 92.

WOJEWÓDZKIE PRZEDSIĘBIORSTWO SZKOLENIA ZAWODOWEGO I SPRAW PRACOWNICZYCH BUDOWNICTWA KOMUNALNEGO w GDAŃSKU-WRZESZCZU, ul. Złota Karczma 1, tel. 41-32-23 wewn. 280, 475-601, 475-683, 475-691

NAWIĄŻE WSPÓŁPRACĘ w zakresie

kooperacji, spółki lub dzierżawy w niżej podanych własnych obiektach:

- Ośrodku Wypoczynkowym położonym nad jeziorem w Stawiskach k. Kościerzyny, woj. gdańskie (300 miejsc),
- Ośrodku Wypoczynkowym w Lubkowie k. Żarnowca, położonym nad jeziorem z dostępem do morza w woj. gdańskim (200 miejsc).

Oferty prosimy składać pod ww. adresem. Informacji udzielamy pod podanymi wyżej numerami. 3843-kE

PRZEDSIĘBIORSTWO wynajmie na cele mieszkalne część lub całość lokalu o pow. ok. 30 m kw. w starym budownictwie.

Oferty 90-954 Łódź 4, skr. poczt. 61 lub telefon 32-73-50, 74-02-21. 3580-k

---

PRZEDSIĘBIORSTWO ROBÓT INSTALACYJNYCH w Łodzi, ul. Strzelczyka 21

zatrudni natychmiast:

▲ zastępcę kierownika magazynu ze znajomością branży sanitarnej.

Zgłoszenia przyjmuje dział służby pracowniczej, Łódź, ul. Strzelczyka 21, pok. nr 1, tel. 81-47-11 w. 36, 57.

Przedsiębiorstwo nie przyjmuje osób, które porzuciły pracę lub zostały zwolnione w trybie natychmiastowym. 7097-k

---

„TEXTILIMPEX" Spółka z o.o. zatrudni natychmiast:

- palaczy c.o.
- robotników magazynowych.

Bliższych informacji udziela dział kadr i szkolenia, ul. Traugutta 25 — pokój 204, tel. 36-80-26. Zakład nie zatrudnia po porzuceniu pracy. 7185-k

---

SPRZEDAM kurtkę z lisa. Tel. 57-29-16 60018 g-P

TELEWIZOR „Philips", silnik poloneza — sprzedam. 87-56-92 11143 g-P

NADWOZIE autosana koparkę — „Białoruś", dźwig samochodowy, kombajn „Bizon", kaszę gryczaną — sprzedam. 55-84-76. 11138 g-P

OVERLOCK, stębnówka — sprzedam. 45-13-43 11131 g-P

OBRĄCZKI sprzedam. — 36-05-83 11150 g-P

SPRZEDAM odtwarzacz. 74-13-42 11149 g-P

SPRZEDAM telewizor kolorowy, dywan wełniany 2 x 3, opony 126p. 81-86-26 11119 g-P

SPRZEDAM segment TVC „Neptun" 86-64-23 11116 g-P

SPRZEDAMY szyny kolejowe. Przyjmujemy zamówienia na elementy betonowe, żelbetonowe. 31-99-08 11115 g-P

RUBIN 714p sprzedam. 42-75-98 (17—20) 11102 g-P

SPRZEDAM brylant. — 86-42-70 (po 17) 11157 g-P

SPRZEDAM przewijarkę wodzikową. 32-60-79. 11164 g-P

SPRZEDAM „Rubina" (dekoder) 34-31-83. 11192 g-P

SEGMENT młodzieżowy (spanie) sprzedam. — 87-86-09 11203 g-P

JAMNIKI szczenięta — sprzedam. 51-82-04 11169 g-P

pojazdy

SPRZEDAM 126p (1985) 74-64-25. 59971 p

FIATA 125p, 126p — sprzedam 51-53-74.

ZAPOROŻCA — sprzedam, tel. 43-83-56. 59892 p

SILNIK 126p do remontu — sprzedam. Łęczycka 5/7 m 24. 59924 p

KAROSERIĘ 126p (1987) po wypadku sprzedam Banachiewicza 36 (od Wici) po 19. 60026 p

POSZUKUJĘ garażu. 36-06-47. 11089 p

lokale

M-4 w Pabianicach sprzedam, tel. 15-64-12 59885 p

LOKALU na pracownię — poszukuję. 43-53-99 59910 p

LOKAL 240 m na każdą działalność do wynajęcia. Dobroń koło Pabianic, tel. 712-37. 60001 p

POSZUKUJĘ dwupokojowego mieszkania. 57-07-58. 11135 p

POMIESZCZENIA (magazynek) okolice „Magdy" poszukuję. „Alabamę" białą zamienię na czarną. 15-31-20. 11117 p

LOKAL dwuizbowy, siła woda (Nowe Złotno). Podejmę współpracę. Listy 59912 Biuro Ogłoszeń, Piotrkowska 96. p

nauka-praca

KROJCZEGO dzianina — zatrudnię. 32-02-46. 59974 p

ZATRUDNIĘ szwaczki: teksas (spodnie, spódnice, kurtki). Łódź ul. Sierakowskiego 88 (róg Pojezierskiej). 59888 g

CUKIERNIKA — zatrudnię. 51-53-74. 59907 p

ZATRUDNIĘ fryzjerki 34-18-28 po 18. 59908 p

PRZYJMĘ pracę na overlock. Oferty 59911 Biuro Ogłoszeń, Piotrkowska 96. p

PRZYJMĘ chałupnictwo oprócz szycia. Mickiewicza 65 m. 9. 59943 p

SZWACZKĘ (kurtki) chałupniczo zatrudnię — 81-66-78. 59913 p

MURARZY i mistrza zatrudni spółka. Zelwerowicza 37, 34-99-96. 59980 p

ZATRUDNIĘ młodą kobietę do prac pomocniczych „Mirex", Więckowskiego 48, od 17. 59989 p

PRZYJMĘ zlecenia na telefon 74-41-51. 59918 p

KUŚNIERZA, wykańczarki — zatrudnię. Zduńska Wola, Łaska 56. 59919 p

PLASTYCZKA podejmie pracę 42-18-63.

SZWACZKI zatrudnię — Łódź, Wilanowska 30.

STOLARNIA przyjmie uczniów. Korzeniowskiego 28 (do 17). 11118 p

OVERLOCK — usługi — Bąba, 11 Listopada 9, bl. 57/39. 59970 p

SZWACZKĘ zatrudnię — 57-36-55. 59958 p

TEXAS ze składu celnego w Łodzi ul. Nowotki 519 OFERUJE DANOVER MAV CO. LDT. HONG-KONG. 60030-g

---

PRZEDSIĘBIORSTWO PRODUKCYJNO HANDLOWE „POLOTEX INTERNATIONAL" Spółka z o.o. z kapitałem amerykańskim

ZATRUDNI:

- SZWACZKI,
- KROJCZEGO,
- POMOCNIKA krojczego,
- SEKRETARKĘ ze znajomością księgowania.

Zgłoszenia osobiste: Łódź, ul. Liściasta 231 (od ul. Szczecińskiej), dojazd autobusem 252, tel. 52-16-69. 7311-k

---

Instytucja posiada wolne powierzchnie rzędu 600—900 m kw., zlokalizowane w centrum handlowym Łodzi.

Oczekuje propozycji w zakresie wspólnego przedsięwzięcia gospodarczego.

Ofertę składać pod numer 3595-k, Biuro Ogłoszeń, Sienkiewicza 3/5.

PRZEDSIĘBIORSTWO ZAGRANICZNE „CRYSTALEX" Bielsko-Biała, ul. Bystrzańska 98,

ZATRUDNI

zdolnego i rzutkiego szefa produkcji zakładu konfekcyjnego, zatrudniającego 200 osób.

Oferujemy atrakcyjne wynagrodzenie i mieszkanie. Informacji udziela dział kadr, tel. 456-50 lub 458-50. 7251-k

---

UCZNIA zatrudnię — mechanika pojazdowa — 87-16-14. 11140 p

NOWO powstała firma zagraniczna poszukuje młodej sympatycznej dziewczyny na funkcję sekretarki. Wymagania: znajomość języka angielskiego oraz ważny paszport. Zgłoszenia wraz ze zdjęciem. Listy 11163 Biuro Ogłoszeń, Sienkiewicza 3/5.

PRZYJMĘ szwaczki — Barska 15a. 11120 p

usługi

USŁUGI murarskie 34-12-91, po 17. 59972 p

WYKONUJĘ stoły do maszyn szwalniczych. Ksawerów, Żytnia 16, tel 15-84-45. 59939 p

MALOWANIE, tapetowanie, Sagan, 51-90-33 (17—20). 59889 p

TAPETOWANIE 55-80-75. Rondio. 59905 p

ZAKŁAD remontowo-budowlany przyjmuje zlecenia. Wiekowa 24 Łuczak. 59909 p

FLOKOWANIE. Strzelczyka 4. 10942 p

32-43-33 — wykańczanie wnętrz. 59951 p

VIDEOFILMOWANIE, Skoczylas, 87-92-64.

TAPETOWANIE, układanie glazury, 84-98-49 po 18. 59890 p

HAFT wykonuję. 87-37-86

SZYBKO, tanio — montaż boazerii. 81-96-37 po 16. 59953 p

WYPOŻYCZALNIA magnetowidów. 51-42-10 Filipek. 11128 p

NAPRAWA, regulacja wtryskiwaczy pomp wtryskowych: kamaz — innych. Justynów, Ludowa 3. 11132 p

USŁUGI — overlock, dzianina — rajstopy. 78-72-29 (po 20). 1114 p

PPH „TANDOM" przyjmuje zlecenia na domki „Oleszno". Aleksandrów Łódzki, Armii Czerwonej 92a. 11161 p

zgubiono

UNIEWAŻNIAM pieczątki: Andrzej Sagan, pediatra. Łódź. Niemojewskiego 11/15 m 16 3392. Kierownik Punktu Krwiodawstwa. Sagan Andrzej. Pediatra 11177 p

różne

AUTOTRANSTUR — wczasy świąteczne 84-42-75. 59940 p

POSZUKUJĘ trzech miejsc Hannover 8—13. XII. Tel. 74-80-22 po 16.

Koleżance

MIROSŁAWIE WALCZEWSKIEJ

wyrazy głębokiego i szczerego współczucia z powodu śmierci

MATKI

składają

PRACOWNICY PRZYCHODNI SPECJALISTYCZNEJ — JARACZA 11.

Dyrektorowi

mgr inż. ANDRZEJOWI TACZALSKIEMU

wyrazy szczerego współczucia z powodu zgonu

TEŚCIA

składają:

DYREKCJA I PRACOWNICY SPH „POLRYN" w ŁODZI.

dziecko dzieciom

5-letni **Krzyś Brzeski** uczestniczy w naszej akcji po raz pierwszy. Przekazał rowerek (w dobrym stanie, żeby — jak mówi — służył jeszcze innym dzieciom. Od Krzysia dostaliśmy również dwie paczki z książeczkami, zabawkami i grami.

4,5-letnia **Joasia Jaśkiewicz** (ul. Gorkiego 21) odwiedziła nas razem z mamusią i przekazała dużą paczkę w której znalazły się ubranka, lalka i płyta. 5- i 6-letnie Roksana i **Ewelina Uryckie** (ul. Narutowicza 1) sprezentowały odzież.

Z wielu szkół, przedszkoli i drużyn harcerskich otrzymujemy wiadomości że organizowane są tam zbiórki i niebawem delegacje dziecięce przekażą naszej redakcji zebrane dary. Dziękujmy za telefony informujące o czynnym poparciu akcji „Dzieci — dzieciom". **Paczki przyjmujemy codziennie, z wyjątkiem sobót, w sekretariacie redakcji, ul. Sienkiewicza 9, II piętro, od godz. 10 do 15.30, tel 37-17-47 lub 36-45-85. W wypadku przekazywania większej ilości darów prosimy o uprzedni telefon.**

(kas)

Na zdjęciu: Krzyś Brzeski z darami. Rowerek przekazaliśmy do Państwowego Domu Dziecka przy ul. Małachowskiego.

Fot.: A. WACH

Policz zanim wykręcisz numer

Od 1 grudnia br. — jak nas poinformowano w dyrekcji Wojewódzkiej PPTT w Łodzi — kolejna grupa abonentów łódzkiego węzła telekomunikacyjnego objęta zostanie czasowym zaliczaniem rozmów miejscowych (za każde 3 minuty rozpoczętej rozmowy — 45 zł) Tym razem dotyczyć to będzie posiadaczy telefonów rozpoczynających się od 84 (wtedy, gdy będą rozmawiać z abonentami, których numery zaczynają się od 31, 32, 33, 34, 36, 37, 42, 43, 45, 48, 49 i 78) oraz posiadaczy numerów rozpoczynających się od 36 i 37 (podczas połączeń z abonentami posiadającymi numery początkowe 32, 33, 34, 42, 43, 45, 48, 49, 51, 52 i 78).

Także od 1 grudnia wprowadzona zostanie trzycyfrowa numeracja następujących służb specjalnych: bajki i opowiadania oraz horoskop — 928, a także automatycznych informacji: kolejowej stacji Łódź Kaliska — 934, kolejowej stacji Łódź Fabryczna i Chojny — 935, o numerach kierunkowych w automatycznym ruchu międzymiastowym — 950, o numerach kierunkowych w automatycznym ruchu międzynarodowym — 951 oraz Biura Paszportowego — 955 i sieci radiotelefonicznej — 975.

Do 15 grudnia w woj. łódzkim wszystkie aparaty wrzutowe do rozmów miejscowych zostaną przystosowane do przyjmowania średnich monet dwudziestozłotowych.

Pod koniec pierwszej dekady grudnia zaś mają się również zmienić numery kierunkowe do niektórych miast, a niezależnie od tego we wszystkich wypadkach zamiast początkowej „10" wykręcać będziemy „0".

(jm)

Pomoc szkole w nowej formie

W związku z rozwiązaniem PRON, wczoraj zakończył działalność Wojewódzki Komitet Narodowego Czynu Pomocy Szkole w Łodzi, jego dotychczasowe funkcje przejmuje powołane również wczoraj Łódzkie Stowarzyszenie Narodowego Czynu Pomocy Szkole.

Podczas zgromadzenia członków z tej okazji podziękowano najbardziej zasłużonym w działalności na rzecz oświaty; m. in Medal Krajowego Komitetu NCPS otrzymał **Bogumił Świderski**, a 42 osobom wręczono okolicznościowe listy.

Zgromadzenie przyjęło statut nowego stowarzyszenia; przedyskutowano również propozycje kandydatur do zarządu, który wybrany zostanie podczas kolejnego posiedzenia.

(n)

W pokojach po KZ i ORMO

Nowy sklep firmowy „Zeltora"

Przy ul. Sienkiewicza 10 w Zgierzu otwarto wczoraj nowy sklep firmowy ZPW „Zeltor". Na półkach znalazły się towary wartości 100 mln zł. Jak nas poinformował dyrektor „Zeltora", **Janusz Kaczmarek**, w „Alpace" — bo taką nazwę sklep nosi — kupić można tkaniny ubraniowe, sukienkowe i obiciowe produkcji własnej zakładów, wyroby innych zgierskich firm, a także towary pochodzenia zagranicznego, oczywiście za złotówki.

Nowy sklep mieści się w biurowcu „Zeltora", w pomieszczeniach wygospodarowanych po rezygnacji ze zbędnych pokoi przez KZ PZPR i ORMO.

(ab)

Drobna wytwórczość i usługi

Ocena realizacji uchwały Rady Narodowej m. Łodzi w sprawie programu rozwoju drobnej wytwórczości i usług do 1990 r. będzie głównym tematem obrad grudniowej sesji Rady Narodowej. Wczoraj natomiast na posiedzeniu Prezydium RN m. Łodzi m. in. omawiano problemy związane z drobną wytwórczością i usługami w Łodzi i województwie łódzkim.

Okazuje się że — jak stwierdzali w dyskusji członkowie Prez. RN m. Łodzi — pozostaje jeszcze wiele do zrobienia w tej tak ważnej dziedzinie, gdyż za mało jest placówek usługowych m. in. z naprawami sprzętu gospodarstwa domowego, szewskich i szklarskich. Poza tym wiele do życzenia pozostawia jakość usług. **Krytykowano wczoraj Spółdzielnię Pracy „Czystość", która wprawdzie pobiera bardzo wysokie opłaty, ale nie zawsze solidnie wywiązuje się z terminowości i jakości wykonywanych prac**

Niepokój budzi także to, że w ostatnich latach obserwuje się zamykanie zbyt dużej liczby punktów usługowych z uwagi na brak części zamiennych oraz niezbędnych surowców i materiałów.

(j. kr.)

Radioranek

Jutro w godz. 5.30—8 gościem codziennej, popularnej audycji Rozgłośni Polskiego Radia w Łodzi będzie **Waldemar Bohdanowicz**, prezydent miasta.

Do dyspozycji słuchaczy — telefon Radioranka — 78-82-81.

Gastronomia rezygnuje z monopolu

Do tej pory „społemowska" gastronomia w Łodzi przekazywała swoje nierentowne placówki w ajencję, ale nie było wypadku, aby pozbywała się ich całkowicie. Teraz inaczej. Oto, jak się dowiadujemy, bar i restaurację „Widzewiak" kupiła od gastronomii spółka „Domaniewice". Również restauracja „Murzynek" zmieniła właściciela. Kupił ją od „Społem" były pracownik tej firmy.

Jak nas poinformowała prezes gastronomii „Społem" w Łodzi — Monika Perek, jeszcze kilkanaście placówek czeka na reflektantów, m.in. „Przekąska", „Tkacka", „Magnolia", „Express", „Akademicka", bar „Gwarny", a w Zgierzu „Agawa" i „Ratuszowa".

(j. kr)

Recitale

Cykl „Artyści na rzecz funduszu im. Ady Sari" przyniesie znów interesujące recitale. Dziś zaprezentuje się **BARBARA NIEMAN** — sopran, solistka warszawskiej opery. Akompaniament — **TERESA BRZOZOWSKA**. (Akademicki Ośrodek Kultury ul. Piotrkowska 77, godz. 17).

We środę, 29 bm. w Klubie Nauczyciela (ul. Piotrkowska 137 godz. 18) z recitalem wystąpi **WŁODZIMIERZ ZALEWSKI** — bas. Akompaniament — **KRYSTYNA HUSSAR-MOCZULSKA**.

Organizatorem koncertów wraz z wymienionymi posiadaczami sal, jest Towarzystwo Przyjaciół Teatru Wielkiego, które, dodajmy przy okazji, ma obecnie siedzibę przy ul. Sienkiewicza 3/5, pokój 250.

(rs)

DYŻURY RADNYCH

Dziś w godz. 15—16 dyżurują członkowie prezydiów rad narodowych. Przy ul. Piotrkowskiej 104 (p. 014 A, front parter) dyżur pełni członek Prezydium RN m. Łodzi — ZENON TOMZECKI.

- **Bałuty (ul. Zachodnia 47, p. 169) — JADWIGA KRUSZEWSKA;**
- **Górna (siedziba Komitetu Osiedlowego nr 2 ul. Słowiańska 30) — ZBIGNIEW ZDYBICKI;**
- **Polesie (ul. Zielona 10 p 131) — ZOFIA FASOCIŃSKA;**
- **Śródmieście (al. Kościuszki 1 p. 117) — PAWEŁ OSTROWSKI;**
- **Widzew (ul. Armii Czerwonej 38, p. 30) — BARBARA ADAMSKA;**
- **Pabianice (ul. Armii Czerwonej 16, p. 12) — KRZYSZTOF BOBOWICZ;**
- **ZGIERZ (ul. Armii Czerwonej 1, p. 37) — JADWIGA TYLMAN.**

(j. kr.)

w kilku zdaniach

▲ **JUTRO W SIEDZIBIE ŁK SD**, przy ul. Piotrkowskiej 99 (II p.) odbędzie się spotkanie klubowe z sekretarzem CK SD — **Jerzym Robertem Nowakiem** na temat **„Dokąd zmierza Stronnictwo Demokratyczne?"**. Początek o godz. 16. Organizatorzy zapraszają członków i sympatyków SD.

▲ **DZIŚ I JUTRO** z okazji tegorocznej edycji spotkań z kulturą Japonii, ŁDK (ul. Traugutta 18) zaprasza na przegląd filmów japońskich. Dziś można będzie oglądać filmy: **„Eros i masakra"** (godz. 17.30) oraz **„Morze i trucizna"** (godz. 19.30), a jutro: **„Komiks"** (godz. 17) i **„Rodzina wariatów"** (godz. 19).

▲ **JUTRO W ŁDK** (ul. Traugutta 18) o godz. 18 w kawiarni chińskiej odbędzie się cykliczna impreza z cyklu **„Fiesta latina"**, której celem jest przybliżenie kultury krajów Ameryki Południowej.

▲ **KS ANILANA** organizuje giełdy akwarystyczne, numizmatyczne i filatelistyczne. Odbywać się one będą we wtorki w godz. 13—18 oraz w niedziele w godz. 13—17. Ponadto w każdą sobotę można będzie handlować na „Anilanie" sprzętem RTV, wideo i gospodarstwa domowego.

Z kroniki MO

ZAKŁUTY NOZEM

Gdy 24 bm. w nocy matka 50-letniego Bogdana J. weszła do jego mieszkania przy ul. Łanowej (sama mieszka w tym samym domu), znalazła leżące na podłodze zwłoki syna z licznymi ranami kłutymi klatki piersiowej. Zadano je prawdopodobnie nożem kuchennym, który leżał obok ciała.

Z wstępnych ustaleń wynika, że zabójca ukradł magnetowid i kasety, nie ma jednak pewności, czy zbrodni dokonano na tle rabunkowym. Śledztwo w toku.

Z DACHU PO ANTYKI

W minioną sobotę, 25 bm., dokonano niecodziennego włamania do jednego z mieszkań przy ul. Narutowicza 108. Sprawcy weszli najpierw na dach auli Biblioteki Uniwersyteckiej, stamtąd dostali się na balkon upatrzonego mieszkania na I piętrze przyległego domu i przez uchylony lufcik wślizgnęli się do środka. Łupem złodziei padł m. in. witraż z XVI w. przedstawiający trzech rycerzy na koniach, dziewiętnastowieczna ikona z wizerunkiem proroka Izajasza, kilka innych ikon, srebrny świecznik itd. Poszkodowany ocenił straty na 21 mln. 650 tys. zł. Dochodzenie prowadzi DUSW Łódź-Śródmieście.

Na marginesie tej sprawy warto przypomnieć radę milicji, by posiadacze antyków tudzież innych cennych, a nietuzinkowych przedmiotów prowadzili fotograficzną dokumentację swych zbiorów. W razie kradzieży znacznie ułatwia to poszukiwania.

(ab)

Kiedyś dobrze

Od wczoraj wzrosły ceny urzędowe chleba, mleka i niektórych jego przetworów. W komentarzu możemy przeczytać: „podwyżka cen artykułów żywnościowych nie ma celów fiskalnych, a uzyskane z tego tytułu środki budżetowe skierowane będą na pomoc społeczną dla grup najbardziej potrzebujących, w szczególności chodzi o dzieci i młodzież".

Pewnie dlatego ponad 6-krotnie zdrożały mieszanki dla wcześniaków i niemowląt, której to bebeluchy nikt inny do ust nie weźmie. Ktoś tu kogoś nabija w butelkę!

O restauracji „Savoy" można bez końca. Ostatnio podano tam golonkę: twardą, zimną i w środku surową. Po reklamacji pojawiła się kolejna — nieco mniej twarda, zimna i surowa, bo w dziesięć minut cudów się nie zrobi, golonka zaś była... ta sama

Ale kto powiedział, że trzeba jeść golonkę?

W telewizyjnym programie z Szymonem Kobylińskim studentka Instytutu Dziennikarstwa przypomniała gościowi, że wypił on kiedyś „sok cytrynowy kwaśny"

Starsi ludzie pamiętają, że dawniej z reguły kiełbasa myśliwska była sucha, a cytryny kwaśne.

Podczas egzaminu z ochrony środowiska na konkursie Miss World w Hongkongu, zdobywczyni tego trofeum, najpiękniejsza Polka panna Kreglicka, powiedziała, że będziemy mieli w kraju benzynę bezołowiową.

Na szczęście jurorzy nie byli dociekliwi i nie zapytali o szczegóły.

W Konopnicy w woj. sieradzkim ustawiono szyb wiertniczy Zakładu Poszukiwania Nafty i Gazu. Okoliczni mieszkańcy mają nadzieję, że jak tryśnie ropa, to skończą się ich kłopoty z zamianą mleka na olej napędowy.

Czekamy teraz na wytrysk.

W telewizyjnym magazynie „Teraz" mówiono o narastającej fali przestępczości, w tym o kradzieżach sięgających 30 milionów złotych.

Jeden z uczestników programu wtrącił w tym momencie zdanie, że w tych kradzieżach można jednak dostrzec coś pocieszającego, bo jest co kraść, czyli, że mamy ludzi zamożnych...

I od razu z ekranu telewizyjnego poczuliśmy gorącą falę optymizmu którego tak nam przecież brakuje.

do widzenia

NASZ TELEFON 33-41-10

co gdzie kiedy

WAŻNE TELEFONY

Pogotowie Ratunkowe	999
Pogotowie MO	997
Straż Pożarna	998
Informacja służby zdrowia	36-15-19
Informacja kolejowa	36-55-55
Informacja PKO	36-32-11
Informacja telefoniczna	913
Informacja PKS	
Dworzec Centralny	31-97-06
Informacja kulturalna	33-92-21
Pogotowie wodociągowe	78-35-41
Pogotowie energetyczne	
Łódź Północ	74-34 38
Łódź Południe	74-28-11
Pogotowie gazowe	74-55-23, 74-68-95 99
Pogotowie dźwigowe	74 87 66 74-40 41
TELEFON ZAUFANIA — w dni powszednie w godz. 15—7 w dni wolne od pracy cała dobę	33-37-37
TELEFON ORIENTACJI I PORADNICTWA ZAWODOWEGO czynny od poniedziałku do piątku w godz. 15—18	33-88-64
TELEFON ZAUFANIA dla kobiet z ciążą problemową czynny w dni powszednie w godz. 11—22 nr 57-40-33	
ANONIMOWI ALKOHOLICY — tel. dla ludzi z problemem alkoholowym — 57-31-42 (poniedziałek — piątek 17—20)	
MŁODZIEŻOWY TELEFON ZAUFANIA nr 33-50-66 — czynny od poniedziałku do piątku w godz. 12—18.	
TELEFON DLA RODZICÓW — nr 33-24-99 — czynny od poniedziałku do piątku w godz. 13—15.	
POGOTOWIE MIESZKANIOWE:	
spółdzielcze	32-46-36
komunalne	36-33-95
osiedle Widzew	74-23-13
	74-26-00
SCHRONISKO dla zwierząt	57-88-42

TEATRY

WIELKI — godz. 19 „Faust goes rock"
NOWY — godz. 11 „Bestia i piękna"; 19.15 „Dożywocie"
MAŁA SALA — godz. 19 „Sie kochamy"
MAŁA SCENA — godz. 19, „Wilki w nocy"
POWSZECHNY — godz. 10 13 — „Piotruś Pan"
MUZYCZNY — godz. 11 „Pinokio"
STUDYJNY — godz. 18 20.30 PAFF (koncert)
ARLEKIN — godz 17.30 „Mały książe"
TEATR 77 — godz. 19 „Przemiana" (w sali DDK „Lodex" Buczka 17)

MUZEA

HISTORII RUCHU REWOLUCYJNEGO (Gdańska 13) godz 11—17
ODDZIAŁ RADOGOSZCZ (Zgierska 147) godz. 9—16
RUCHU MŁODZIEŻOWEGO (Gdańska 107) godz. 9—15
ARCHEOLOGICZNE i ETNOGRAFICZNE (pl. Wolności 14) godz. 11—18
SPORTU i TURYSTYKI (Worcella 21) godz. 11—15
HISTORII MIASTA ŁODZI (Ogrodowa 15) godz. 10—14
WŁÓKIENNICTWA (Piotrkowska 282) godz. 10—16
SZTUKI (Więckowskiego 36) — godz. 10—17
POLSKIEJ WOJSKOWEJ SŁUŻBY ZDROWIA (Żeligowskiego 7) godz. 15—18
OŚWIATY (Wólczańska 23) godz. 10—14
MIASTA ZGIERZA (Dąbrowskiego 21) godz. 10—15
MIASTA PABIANIC (pl. Obrońców Stalingradu 1) godz. 10—15

WYSTAWY

GALERIA BAŁUCKA (Stary Rynek 2) godz. 12—17 tkanina E. Latkowskiej
STOWARZYSZENIE PAX (Piotrkowska 49) godz. 10—14 malarstwo St. Kluzińskiego

• • •

ZOO — czynne od godz. 9.30—15.30 (kasa do godz. 14.30)
OGRÓD BOTANICZNY — nieczynny
PALMIARNIA — czynna oprócz poniedziałków w godz. 10—16

KINA

PRZEDWIOŚNIE — „Remo niebezpieczny, nie uzbrojony" — USA od lat 15 godz. 15, 17.30, 20
BAŁTYK — „Szalony Meg" — (Jacknife) — USA od lat 15 godz. 10, 12, 14; Film z czytaną listą dialogową — „Akademia policyjna" — USA od lat 15 — godz. 16.30, 18.30, 20.30
GDYNIA — Kino non stop od godz. 9—22 „Sztuka kochania" — pol. od lat 15
HALKA — „Przeminęło z wiatrem" — USA od lat 12 — godz. 16
IWANOWO — „Szklana pułapka" (Die Hard) — USA od lat 18 — godz. 15; Film przedpremierowy z czytaną listą dialogową — „Sex-telefon" (Out of the dark) — USA od lat 18 godz. 17.30, 19.30
MŁODA GWARDIA — „Podejrzany" — USA od lat 15 — godz. 10, 16.30; „Żelazna ręką" — pol. od lat 18 — godz. 19.
MUZA — „Piraci" tunez.-franc. od lat 12 godz. 16, 18.15
ŁDK — „Nico" (USA) od lat 15 godz. 10, 17, 19.30 (z czytaną listą dialogową) „Kornblumenblau" (pol.) od lat 18 godz. 12.15, 14.30
1 MAJA — ILUZJON — „Jedynym wyjściem jest śmierć" — kanad. godz. 15, 17, 19
OKA — „Trzech ojców (franc.) od lat 15 godz. 8.30, 11, 13.30, 16, 18.30
STUDIO — „Lampart" (wł.) od lat 15 godz 17
POKÓJ — „Pożegnanie z Afryką" (USA) od lat 12 godz. 17; 19.30
ŚWIT — „Podejrzany" (USA) od lat 15 godz. 16, 18, 20
ZACHĘTA — „Uciekinierzy" (fr.) od lat 12 godz. 15; „Krótkie spięcie II" (USA) od lat 12 godz. 17, 19.30 (z czytaną listą dialogową)
POLESIE — „Rybka zwana Wandą, czyli jak odzyskać łup" — ang. od lat 15 godz. 16; Film z czytaną listą dialogową — „Przyjazd do Ameryki" — USA godz. 18.30
ROMA — „Cobra" — USA od lat 15 godz. 10, 12.15, 15, 17.15, 19.30
STYLOWY-STUDYJNE — Film z czytaną listą dialogową — „Krokodyl Dundee II" — USA godz. 17; „Pluton" — USA od lat 18 godz. 19
TATRY-STUDYJNE — „Wirujący seks" (Dirty dancing) — USA od lat 15 godz. 15.30, 17.30, 19.30
TATRY — MAŁE-STUDYJNE — „Gwiazda Piołun" — pol. od lat 18 godz. 18; „Kolory kochania" — pol. od lat 15 godz. 20
WISŁA-STUDYJNE — „Wall Street" — USA od lat 15 godz. 14.30, 17, 19.30
WŁÓKNIARZ — „Galimatias" czyli „Kogel-mogel II" — pol. od lat 12 godz. 10, 12.15, 15, 17.15, 19.30
WOLNOŚĆ — Film z czytaną listą dialogową — „Nico" — USA od lat 18 — godz. 17 19.15

WYPOŻYCZALNIE KASET WIDEO

1. Piotrkowska 76 — czynna od godz. 11—17
2. Narutowicza 20 (kino „Bałtyk") — czynna od godz. 12—18

APTEKI

Elsnera 19, Mickiewicza 20, Gagarina 6, Lutomierska 116 Olimpijska 7a.
Pabianice — Armii Czerwonej 7
Aleksandrów — Kościuszki 4,
Konstantynów — Sadowa 10,
Głowno — Łowicka 68
Zgierz — Dąbrowskiego 10,
Ozorków — Armii Czerwonej 61

DYŻURY SZPITALI

Chirurgia urazowa — Szpital im. Kopernika (Pabianicka 62)
Neurochirurgia — Szpital im. Barlickiego (Kopcińskiego 22)

Okulistyka — Szpital im. Barlickiego (Kopcińskiego 22)
Chirurgia dziecięca — Szpital im. Biernackiego (Pabianice, Karolewska 68)

Laryngologia dziecięca — Szpital im. Konopnickiej (Sporna 36/50)

Chirurgia szczękowo-twarzowa — Szpital im. Barlickiego (Kopcińskiego 22)

Laryngologia — Szpital im. Barlickiego (Kopcińskiego 22)

Toksykologia — Instytut Medycyny Pracy (Teresy 8)

Wenerologia — Przychodnia Dermatologiczna (Zakątna 44)
Telefoniczny Punkt Informacyjny dotyczący choroby AIDS — czynny od godz. 15 do 7, telefon 32-31-26

— interna dla dorosłych ul Sienkiewicza 137, tel. 36-32-00 w. 31

— gabinet chirurgii dziecięcej ul. Armii Czerwonej 15, czynny całą dobę tel. 74-74-14

— gabinet pediatrii ul. Armii Czerwonej 15 czynny od 15 do 7; w dni wolne od pracy czynny całą dobę tel 74-74-14
— gabinet stomatologiczny ul. Zapolskiej 1 czynny od godz 19 do 7; w dni wolne od pracy przez całą dobę 43-39-72
— gabinet okulistyczny — ul. Zapolskiej 1 — czynny od godz. 17 do 7; w dni wolne od pracy czynny całą dobę.

DŁ

„DZIENNIK ŁÓDZKI" — dziennik Robotniczej Spółdzielni Wydawniczej „Prasa-Książka-Ruch" Wydawca: Łódzkie Wydawnictwo Prasowe, Łódź, ul. Sienkiewicza 3/5 Druk: Prasowe Zakłady Graficzne w Łodzi Redaguje kolegium Redakcja, kod 90-113 Łódź, ul Sienkiewicza 9. Adres pocztowy: „DŁ" Łódź, skr poczt 89 Telefony: centrala 32-83-00 (łączy z wszystkimi działami) Redaktor naczelny: Henryk Walenda: 36-45-85; zastępcy redaktora naczelnego: 32-98-65 i 33-07-26, sekretarz odpowiedzialny i II sekretarz: 32-04-75 Sprawy miasta: 33-41-10; 37-17-47; społeczno-ekonomiczne: 32-28-32, 33-10-38; 32-89-47; 84-06-15; fotoreporter: 33-78-97; kultura i oświata: 36-21-60; sport: 32-08-95; dział łączności z czytelnikami: 32-98 63; interwencje, Telefon Usługowy: 33-03-04, sprawy terenowe: 32-23-05; (rękopisów nie zamówionych redakcja nie zwraca). Redakcja nocna: 74-72-01 i 74 71 30 Ogłoszenia i nekrologi — Biuro Reklam i Ogłoszeń, Łódź, ul Piotrkowska 96, tel. 36-49-70 i ul. Sienkiewicza 3/5, tel. 32-59-11 (za treść ogłoszeń redakcja nie odpowiada). Warunki prenumeraty podają oddziały PUPiK RSW „Prasa-Książka-Ruch" oraz odpowiednie urzędy pocztowe