Wydanie I

ŁÓDŹ, środa 16 maja 1990 roku
Rok XLV nr 112 (13099)
PL ISNN 0208-7707 Nr indeksu 36004

Cena 400 zł

DZIENNIK ŁÓDZKI

Najstarsza gazeta Łodzi

Wcześniej w Europie?

Rada Europy chce przysłać obserwatorów na wybory samorządowe w Polsce. Być może Polska stanie się, wcześniej niż to pierwotnie planowano, członkiem Rady Europy. Decyzja w dużym stopniu zależeć będzie od oceny przebiegu wyborów 27 maja. (PAP)

Demonstracja przed konsulatem ZSRR w Krakowie

15 bm. w godzinach popołudniowych pod budynkiem konsulatu ZSRR w Krakowie zebrała się kilkunastoosobowa grupa członków Federacji Anarchistycznej. Protestowano przeciwko zamordowaniu na początku maja br. Piotra Siuda — działacza Konfederacji Anarcho-Syndykalistów z Nowoczerkaska (ZSRR). P. Siuda, jako jeden z pierwszych w sposób otwarty (list do Leonida Breżniewa) protestował przeciwko interwencji armii radzieckiej w Afganistanie. Uczestnicy demonstracji odpowiedzialnością za ten czyn obarczyli służby KGB.

Demonstranci obrzucili budynek konsulatu pojemnikami z farbą, jabłkami i jajkami. Po godzinie rozeszli się. Siły porządkowe nie interweniowały.

Spotkanie L. Wałęsa - - A. Kaszpirowski

Wczoraj w siedzibie NSZZ „Solidarność" w Gdańsku Lech Wałęsa spotkał się z Anatolijem Kaszpirowskim, rozpoczynającym właśnie cykl psychoterapeutycznych seansów na wybrzeżu.

— Często śmieją mi się w twarz — powiedział m.in. A. Kaszpirowski. Nie wierzą w moją psychoterapię. Ja działam nie przez rozum, a przez uczucia. Rozum może zaprzeczać temu, ale uczucia reagują inaczej. Miałem rezultaty, nawet w Stanach Zjednoczonych, choć tamtejsze audytorium inaczej myśli i nie wierzyło w moje możliwości.

— Ja też nie wierzę w tego typu oddziaływanie — podsumował pod koniec rozmowę L. Wałęsa — ale „coś" w okolicach żołądka, jakąś ulgę, poczułem. Więc chyba coś w tym jest... (PAP)

ZSRR w latach 1930-1953

800 tys. osób skazano na śmierć

„Istota pieriestrojki w funkcjonowaniu organów bezpieczeństwa państwowego polega na postawieniu na pierwszym planie człowieka, bezwarunkowym poszanowaniu go, przestrzeganiu konstytucyjnych praw i wolności obywateli" — powiedział przewodniczący KGB Władimir Kriuczkow we wtorek na spotkaniu z ambasadorami akredytowanymi w Moskwie.

W. Kriuczkow powiedział — relacjonuje TASS — że organa bezpieczeństwa państwowego potępiły przestępstwa popełnione w okresie kultu Stalina i niektóre aspekty działalności OGPU-NKWD. Kriuczkow podał uściślone dane dotyczące represji w latach 1930—1953. W okresie tym represjonowano 3 mln 778 tys. 234 osoby. Z tej liczby 786 098 osób skazano na śmierć.

Trudniejsze saksy?

Dziennik „Trouw" poinformował że minister zatrudnienia i spraw socjalnych Holandii Bert de Vries przesłał do parlamentu projekt rozporządzenia przewidującego bezwarunkowy zakaz udzielania pozwoleń na prace na holenderskich plantacjach kwiatów obywatelom spoza obszaru EWG Wg „Trouw" rozporządzenie skierowane jest głównie przeciw obywatelom polskim. (PAP)

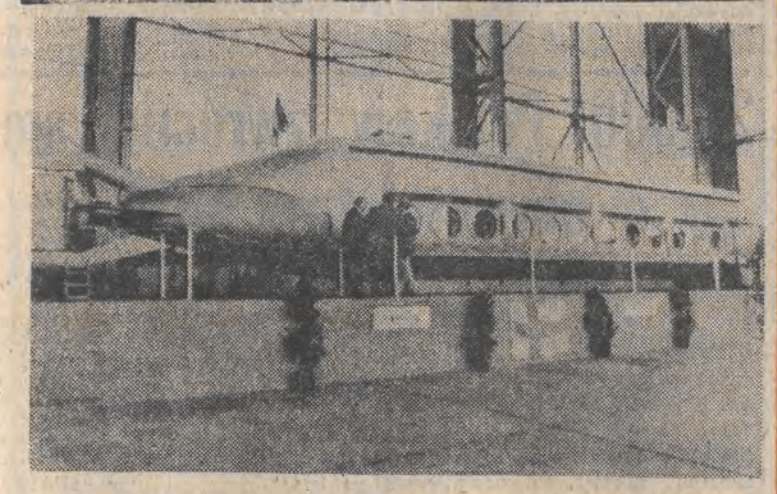

Już niedługo turyści będą mogli podziwiać głębię morską z pasażerskiej łodzi podwodnej wybudowanej w stoczni w Antwerpii dla armatora fińskiego

CAF — AP

Kupowanie kota w worku czyli obligacje FSM

(INFORMACJA WŁASNA). Gdy tylko obwieszczono, że na nowego polskiego „malucha" będą sprzedawane obligacje wśród potencjalnych użytkowników rozgorzały dyskusje. FSM proponując 25 tys. obligacji, po 10 milionów za sztukę, chce sobie zapewnić dopływ gotówki potrzebnej na rozbudowę zakładów.

Wczoraj rano obligacje znalazły się w około 50 bankach w kraju. Krążyły plotki, że przed wieloma z nich utworzono społeczne komitety kolejkowe.

Przed godz. 8 przy wejściu do oddziału Banku Śląskiego w Częstochowie oczekiwało prawie 60 osób. Byli wśród nich mieszkańcy woj. łódzkiego, Łasku, Łowicza i Piotrkowa Tryb. Sprzedaż prowadzono w pięciu okienkach. Bardzo sprawna obsługa spowodowała, że kilka minut po godz. 9 wszyscy oczekujący mieli w kieszeni dokument uprawniający do zakupu samochodu osobowego, którego produkcja ruszyć ma w 1992 r.

— Prawie 95 proc. klientów decydowało się na wybór obligacji serii A, tj. na odbiór wozu w 1992 r. — powiedziała reporterowi „DŁ" gł. księgowa banku JADWIGA WIECZOREK. — Sprzedaliśmy do godz. 16.30 około 100 obligacji.

(DALSZY CIĄG NA STR. 3)

FRANCJA. Kolejny cmentarz żydowski został zbezczeszczony w Clichy-sous-Bois pod Paryżem. Na zdjęciu: ekipa dochodzeniowa dokumentuje zniszczenia i napisy na nagrobkach.

Znów chcą przenosić PWSFTViT

Góra do Mahometa?

— Zawsze gdy w Polsce dzieją się rzeczy rewolucyjne, odżywa temat przenoszenia szkoły filmowej z Łodzi do Warszawy — rektor PWSFTViT **H. Kluba** tym przypomnieniem zaczął wczorajszą konferencję prasową, na której znaczna część władz uczelni była obecna, wyrażając pogląd, który najogólniej da się ująć w słowach: czy dziś, gdy tyle szkół boryka się z problemami (vide Uniwersytet Warszawski) jest to pomysł sensowny? Czy ma sens przenoszenie góry do Mahometa w sytuacji, gdy liczne grono pedagogów dojeżdżających z Warszawy uważa to za nonsensowne?

Właściwie całą sprawą można by się w ogóle nie przejmować, bowiem o wszystkich przenosinach może zdecydować dopiero decyzja Sejmu. Ale o przeprowadzkowych planach uczelni — tak głęboko związanej z Łodzią — jest już zbyt głośno. Do tego w całej kwestii za dużo jest doniesień i plotek. A jak mówi J. W. Has wszystko dokonuje się w mgle — uczelni bowiem jakoś nikt o niczym nie informuje, ani nawet nie analizuje jej sytuacji. Bez jakichkolwiek wyjaśnień tylko rozpoczęte już prace przygotowawcze do budowy pawilonu montażowo-dźwiękowego Ministerstwo Kultury przykazało zamknąć. Pomysły na emigrację szkoły filmowej kłębią się, a do tego jeszcze wieść niesie, że ewentualną pieczę nad nią w stolicy miałby sprawować Komitet Kinematografii, co w sytuacji, gdy od nowego roku znika fundusz kinematografii każe postawić pytanie za co utrzymywano by szkołę?

(DALSZY CIĄG NA STR. 3)

Rada Ministrów o mieszkaniach

Poniedziałkowe obrady Rady Ministrów zdominowała problematyka budownictwa mieszkaniowego. W wyniku wielogodzinnej dyskusji Rada Ministrów postanowiła m. in.:

— zobowiązać wojewodów do przyspieszenia procesu rekonstrukcji technicznej i organizacyjnej przedsiębiorstw budownictwa ogólnego;

— wprowadzić zasadę obligatoryjnego zawierania przez inwestorów umów z wykonawcami w trybie przetargów;

— zapewnić, za pośrednictwem NBP, pierwszeństwo dostępu do kredytów mieszkaniowych inwestorom, którzy gwarantują realizację inwestycji w najkrótszych terminach i po najniższych kosztach;

— zobowiązać wojewodów — za pośrednictwem organów gmin — do zbadania czy przydzielone tereny na budownictwo mieszkaniowe są wykorzystywane zgodnie z przeznaczeniem oraz rozważyć weryfikację tych decyzji;

— w terminie do 30 września przygotować nowy system finansowania i kredytowania budownictwa mieszkaniowego oraz infrastruktury technicznej;

— przygotować warunki do emitowania, przez samorządy terytorialne, obligacji i innych papierów wartościowych dla finansowania przedsięwzięć związanych z budo-

(DALSZY CIĄG NA STR. 4)

Przerywanie ciąży

Komu wolno?

Rzecznik prasowy ministra zdrowia i opieki społecznej przekazał PAP komunikat, w którym czytamy m.in.

Przerwanie ciąży nigdy nie jest obojętne dla zdrowia kobiety.

Wykonując delegację zawartą w art. 2 ust. 2 ustawy z dnia 27 kwietnia 1956 r. o warunkach dopuszczalności przerywania ciąży, minister zdrowia i opieki społecznej wydał 30 kwietnia 1990 r. nowe rozporządzenie regulujące kwalifikacje zawodowe, jakie powinni posiadać lekarze dokonujący przerwania ciąży oraz tryb wydawania orzeczeń lekarskich o dopuszczalności dokonania takiego zabiegu.

Rozporządzenie daje uprawnienia do wykonywania przerywania ciąży wyłącznie lekarzom posiadającym specjalizację I lub II stopnia w dziedzinie ginekologii i położnictwa.

Wydawanie orzeczeń o dopuszczalności dokonania przerwania ciąży ograniczone zostało również tylko do lekarzy posiadających specjalizację I lub II stopnia w dziedzinie ginekologii i położnictwa.

Rozporządzenie daje lekarzom możliwość uchylenia się od wydania orzeczenia o dopuszczalności przerwania ciąży oraz przeprowadzenia przerwania ciąży, z wyjątkiem przypadków, gdy zaniechanie działania zagraża bezpośrednio życiu kobiety.

W Trójmieście sezon kąpieli w Bałtyku już się rozpoczął.

Św. Maksymilian Kolbe bohaterem filmu

„Życie za życie"

Św. Maksymilian Kolbe będzie bohaterem kolejnego filmu **Krzysztofa Zanussiego — „ŻYCIE ZA ŻYCIE"**. Realizacja rozpocznie się na przełomie czerwca i lipca i obejmować będzie zdjęcia m. in. w Niepokalanowie i Oświęcimiu.

Sam święty pojawi się w filmie jako postać drugoplanowa. „Głównym bohaterem będzie człowiek, o którym nic nie wiemy — mówi autor scenariusza, znany pisarz **Jan Józef Szczepański**. Chodzi o współwięźnia obozu, którego ucieczka spowodowała zemstę esesmanów, a w konsekwencji męczeńską śmierć franciszkanina". Zgodnie z zamysłem scenarzysty, który współpracował już z K. Zanussim przy filmowej biografii papieża („Z dalekiego kraju"), całe życie w zasadzie fikcyjnej postaci wypełnić miała pamięć i rozważania o tragicznym wydarzeniu w KL Auschwitz. Film ma więc być rodzajem dyskursu na temat poczucia odpowiedzialności za innych, winy, sensu ofiary i w ogóle metafizycznego wymiaru życia ludzkiego. Na ostatnie kadry złożą się zdjęcia dokumentalne z uroczystości kanonizacji oświęcimskiego męczennika, której przygląda się także starszy o 41 lat uciekinier...

„Życie za życie" powstanie w koprodukcji kierowanego przez K. Zanussiego zespołu „Tor", Telewizji Polskiej a także zachodnioniemieckiej Ifage Film Produktion — wytwórni związanej z zachodnioniemieckim episkopatem. Zgodnie z zapowiedzią reżysera, zagrają głównie aktorzy polscy.

PIOTR GOLIK

Katastrofa polskiego samolotu

Główny Inspektorat Lotnictwa Cywilnego otrzymał wiadomość, że w Abu Dhabi (Zjednoczone Emiraty Arabskie) rozbił się 15 bm. — w nie wyjaśnionych dotąd okolicznościach — samolot typu Piper nawajo, należący do Przedsiębiorstwa Eksportu Geodezji i Kartografii „Geokart" w Warszawie. Firma ta świadczy specjalistyczne usługi na terenie ZEA.

W katastrofie ponosły śmierć 4 osoby; obywatel Zjednoczonych Emiratów Arabskich oraz trzej Polacy. Są to: pilot samolotu Witold Świadek — wielokrotny reprezentant kraju w sportach lotniczych, Sławomir Dzimidowicz — nawigator i Jerzy Winiarski — operator.

Gdzieś trzeba mieszkać?

Istota wczorajszego posiedzenia Rady Ministrów było potwierdzenie, że sprawy mieszkaniowe pozostają jednym z 3 priorytetów rządu — powiedział minister **Aleksander Paszyński** na wstępie konferencji prasowej 15 bm. Stwierdzenie to mało oryginalne, trudno bowiem, by rząd machnął ręką na gospodarkę mieszkaniową, skoro zapotrzebowanie na mieszkania w latach 1991—2000 ocenia się na około 2,7 mln mieszkań. Nie da się wszakże ukryć, iż powolutku Rada Ministrów będzie się starała wygrzebać z bagienka mieszkaniowych zaległości, roszczeń i niemożności. Doskonałą ku temu okazję stwarza fakt rychłego pojawienia się mienia komunalnego, co — jak

(DALSZY CIĄG NA STR. 3)

USA. Uczniowie szkoły podstawowej w Kimberton obserwują hodowlę pomidorów z nasion, które przebywały w kosmosie na pokładzie wahadłowca i zostały przekazane szkole przez NASA. Jak widać wzrost roślin przebiega prawidłowo.

CAF — AP

Dziwny jest ten świat

MRUGANIE

Jeśli nie śpimy, mrugamy. Możemy mrugać z własnej woli, ale głównie mrugamy bezwiednie. Zamykanie się powiek potrzebne jest oku do chwilowego wypoczynku. Mrugamy bezwiednie częściej lub rzadziej, w zależności od oświetlenia, stanu zmęczenia, zdenerwowania i innych okoliczności.

Naukowcy amerykańscy obliczyli ostatnio, że przeciętnie, przeciętny również człowiek mruga 12 razy na minutę. Wynika z tego, że nasze powieki zamykają się i unoszą 17 tys. razy w ciągu dnia. Wynosi to ponad 6 mln razy w ciągu roku.

PUSTYNNA LODÓWKA

Niewykluczone, że już niebawem wielbłąd przemierzający Saharę będzie miał do dźwigania jeszcze jeden bagaż. Będzie to lodówka, szczególnie dobrze działająca w rejonach o dużym nasłonecznieniu.

Jedna z firm japońskich przeprowadza właśnie doświadczenia na pustyni w Senegalu oraz na wyspach polinezyjskich. Lodówka ma pobierać energię słoneczną przez jedną, lub kilka specjalnych płyt. Konstrukcji lodówki nie ujawniono, ale wiadomo, że podstawowe jej składniki, to aktywny węgiel, metan oraz woda w obiegu zamkniętym. Raz zainstalowane urządzenie nie będzie wymagało żadnych dodatkowych czynności i — jeśli wszystko będzie dobrze działało — ma pracować nieograniczoną ilość czasu.

„SAMOPISZĄCY DYKTAFON"

W jednym z laboratoriów Instytutu Technologicznego Massachusetts w Bostonie zbudowano niewielką automatyczną maszynę do pisania, która na głos swego właściciela sama rejestruje na papierze przeczytany tekst.

W pamięci urządzenia znajduje się ponad 30 tys. słów. Dla jego włączenia wystarczy wypowiedzieć słowo „przebudź się", zaś w celu zatrzymania — „zaśnij". W wypadku popełnienia błędu dyktujący mówi „op" i maszyna do pisania poprawia omyłkę.

DYSKWALIFIKACJA KANDYDATA

W gminie Horyniec, w woj. przemyskim, komisja wyborcza zdyskwalifikowała jednego z zarejestrowanych już kandydatów do przyszłego samorządu. Okazało się, że ów pretendent do gminnej władzy w 1986 r. został... pozbawiony przez sąd praw publicznych i nie odzyska ich przed 27 maja. Jest to równoznaczne z nieposiadaniem przez niego praw wyborczych.

Pomijając już nieuczciwość samego kandydata, można mieć również poważne zastrzeżenia wobec tych, którzy wysunęli jego kandydaturę.

Opr. M. C.

CO DZIEŃ niesie

Dziś mamy środę, 16 maja.

Z kalendarza wydarzeń

Andrzej, Wieńczysław, Jędrzej, Szymoneta, Ubald

Dyżurny synoptyk

w dniu dzisiejszym przewiduje dla Łodzi następującą pogodę: zachmurzenie umiarkowane i duże. Rano rozpogodzenia. Możliwy przelotny deszcz. Temp maks. 19 st. Wiatr słaby i umiarkowany zachodni i południowo-zachodni.

Wczoraj o godz. 19 ciśnienie wynosiło 996,0 hPa (747,1 mm Hg) a temp. 15,6 st.

Imieniny obchodzą

1920 — Wybory do Konstytuanty w Gdańsku.
1936 — Zjazd postępowej inteligencji we Lwowie.

Taka sobie myśl

Tak czy inaczej żeń się: jeśli znajdziesz dobrą żonę, będziesz szczęśliwy, jeśli złą — zostaniesz filozofem.

Uśmiechnij się

— Chce pan usłyszeć prawdę, czy mam nawijać?

SPORT

Olimpia przeciw „Rycerzom wiosny"

Na Widzewie – Stal Mielec

27 kolejka potyczek o pierwszoligowe punkty nie dostarczyła sympatykom piłki nożnej spodziewanych emocji. Zawiodły przede wszystkim drużyny, które mają apetyt na mistrzostwo Polski. Apetyt owszem, styl gry jednak jakże daleki od oczekiwań.

Lech z trudem zremisował z Widzewem, kończąc spotkanie bez jednego celnego strzału. Podobnie kompromitującą grę prezentowali piłkarze GKS Katowice. Dała się też pokonać jedenastka Zagłębia Lubin. Piłkarzom „wielkiej trójki" trudno więc wystawić pozytywne cenzurki. **Na słowa uznania zasłużył nie tylko ŁKS, a także Widzew, który skazany z góry na porażkę za trzy punkty wywiózł z Poznania bezbramkowy remis.**

I co godne podkreślenia dokonana przez trenera P. Kowalskiego śmiała „roszada personalna" okazała się wyjątkowo skuteczna. Zmiennicy przekonali siebie i kibiców, że prezentują grę nie gorszą od swoich utytułowanych kolegów, wnosząc więcej ambicji i zaangażowania. **Czy podobnie będzie w dzisiejszym spotkaniu ze Stalą Mielec?**

Mielczanie zremisowali w niedzielę z Górnikiem Zabrze, demonstrując ambitną grę, a w drugiej połowie uzyskali nawet dość wyraźną przewagę. Wyróżnił się szczególnie reprezentacyjny obrońca Czachowski, ale sprawozdawcy zwrócili także uwagę na dobrą grę Skiby i Śliwowskiego.

P. Kowalski nie ma zamiaru dokonać radykalnej zmiany w ustawieniu drużyny. Widzew zagra najprawdopodobniej w takim zestawieniu, w jakim wystąpił w Poznaniu. Nie zagra więc szóstka wystawiona na listę transferową. Nie zagra też kontuzjowany **Myśliński**, ale może wystąpić **Kozłowski**, który poprzednio pauzował za kartki.

„Rycerze wiosny" z al. Unii wystąpią dziś w Poznaniu przeciw Olimpii już z J. Zioberem. Olimpia przegrała w Bydgoszczy z Zawiszą, tracąc drugą bramkę po skutecznie wyegzekwowanym przez Modrackiego „karnym". Sympatycy ŁKS święcie są przekonani, że Soczyński nie pokona Woźniaka (z kolei może znów wpisze się na listę strzelców pogromca Baki — Stefański) i podopieczni L. Jezierskiego nadal utrzymają miano niezwyciężonych w rundzie wiosennej. **Warto o to pokusić się, mając nadzieję jeszcze na „załapanie się" do rozgrywek o Puchar UEFA.**

Oto zestawienie par (w nawiasie godzina rozpoczęcia meczu i wynik z jesieni): **WIDZEW — STAL M.** (godz. 16, 1:4), **OLIMPIA — ŁKS** (17, 2:2), **Górnik Z. — GKS K.** (18, 0:1), **Motor — Lech** (17.30, 0:4), **Ruch — Wisła** (0:3), **Legia — Jagiellonia** (0:0), **Zagłębie L. — Śląsk** (2:0), **Zagłębie S. — Zawisza** (0:4) — wszystkie mecze o godz. 17.

Dziś także odbędą się mecze w II lidze.

(wrób.)

43 Wyścig Pokoju

Dzień Sypytkowskiego

Wtorek był jednym z najcięższych dni dla uczestników tegorocznego Wyścigu Pokoju. Rozegrali bowiem dwa trudne etapy, w tym górską jazdę indywidualną na czas na dystansie 17 kilometrów. Trasa „czasówki", prowadziła przez górujące nad Slusovicem wzgórze, bardzo stroma i wąską dróżką. Triumfatorem etapu został radziecki kolarz Tonkow, który pokonał 17 km, z przeciętną prędkością blisko 39 km/godz. wyprzedzając o 2 sekundy Svoradę, który odebrał żółtą koszulkę lidera Dietzowi z NRD. Rewelacyjnie pojechali we wtorek kolarze Czechosłowacji. Z Polaków najlepszy był Maćkowski zajmując 10 miejsce ze stratą 51 sek. do Tonkowa.

Ponad 100-kilometrowy etap wokół Slusovic przebiegał zgodnie ze znanym scenariuszem. Czołowi zawodnicy, zmęczeni walką na trasie „czasówki" delegowali do boju outsiderów klasyfikacji. Na drugim z sześciu okrążeń zaatakowała piątka kolarzy: **Sypytkowski Dupuy (Francja), Zuyderwijk (Holandia), Kanew (Bułgaria) i de Clercq (Belgia).** Główna grupa zlekceważyła tę akcję i czołówka zyskiwała przewagę z każdym okrążeniem. Po czterech rundach wzrosła ona do 3 minut, a peleton nadal nie kwapił się do pościgu. Przyspieszył dopiero na ostatniej rundzie, zmniejszając przewagę do kilkudziesięciu sekund. Walkę o zwycięstwo i bonifikaty rozegrała piątka uciekinierów, zbierając zasłużone brawa za dzielną postawę na trasie etapu. Najwięcej sił zachował Bułgar Kanew, który na finiszowej prostej doścignął atakującego z długiego finiszu Zuyderwijka i bez trudu wyprzedził zmęczonego ucieczką Holendra.

WYNIKI 7 ETAPU: 1. Tonkow (ZSRR) — 26.13, 3. Svorada (CSRF), — strata 2 sek., 3. Liptak (CSRF) — 23 sek., 10. **MAĆKOWSKI (Polska)** — 51 sek., 18. **MICKIEWICZ** — 1.24, 19. **PIĄTEK** — 1.32, 43. **BROŻYNA** — 2.47, 61. **BODYK** — 3.34, 72. **SYPYTKOWSKI** — 4.34.

WYNIKI 8 ETAPU: 1. Kanew (Bułgaria) — 2:33.39, 2. Zuyderwijk (Holandia) — strata 5 sek., 3. de Clercq (Belgia) — 10 sek., 4. **SYPYTKOWSKI** — 15 sek., 5. Dupuy (Francja) — 15 sek., 6. Gołuszko (ZSRR) — 59 sek., 9. **MAĆKOWSKI** (Polska), 29. **PIĄTEK** — wszyscy strata 59 sek.

PO 8 ETAPACH: 1. Svorada (CSRF) — 30:21.15, 2. Dietz (NRD) — strata 25 sek., 3. Boden (NRD, — 1.06, 6. **MAĆKOWSKI** — 1.42, 14. **MICKIEWICZ** — 2.38, 16. **PIĄTEK** — 2.50, 44. **BROŻYNA** — 15.23, 54. **BODYK** — 15.55, 56. **SYPYTKOWSKI** — 16.11.

Z piłkarskich boisk

■ Andrzej Strejlau trener piłkarskiej reprezentacji Polski powołał 17 zawodników na 2 najbliższe mecze, ze Szkocją — w Glasgow 19 bm. i ze Zjednoczonymi Emiratami Arabskimi — w Marsylii 21 bm. W składzie znalazło się m.in. 3 piłkarzy grających za granicą. A oto wszyscy wybrańcy trenera — **bramkarze:** Bako (Zagłębie Lubin) i Wandzik (Górnik Zabrze), **obrońcy:** Szewczyk (GKS Katowice), Kaczmarek i Kubicki (Legia), Łukasik (Lech), Czachowski (Stal Mielec), Soczyński (Olimpia), Wdowczyk (Celtic Glasgow), **pomocnicy i napastnicy:** Robert Warzycha (Górnik Zabrze), Nawrocki (GKS Katowice), Ziober (ŁKS), Góra (Śląsk), Prusik (Fortuna Duesseldorf), Dziekanowski (Celtic Glasgow), Pisz i Kosecki (Legia).

19 bm. także reprezentacja olimpijska rozegra spotkanie na Wyspach Brytyjskich. Jej przeciwnikiem będzie Walia, a mecz odbędzie się w Cardiff. Kadra Janusza Wójcika składa się również z 17 graczy. Są to — **bramkarze:** Kłak (Igloopol) i Dziuba (ŁKS), **obrońcy:** Jałocha (Wisła), **Łapiński** (Widzew), Wałdoch (Górnik Zabrze), Stachurski (Zagłębie Sosnowiec), Wieciałowski (Ruch), **pomocnicy i napastnicy: Wieszczycki** (ŁKS), Marzec (Wisła), Kosela (Górnik Zabrze), Brzęczek i Mielcarski (Olimpia), Juskowiak (Lech), Waligóra (Hutnik), Tyszkiewicz (Zagłębie Lubin), Staniek (Odra Wodzisław), Tułacz (Stal Mielec).

17 bm. obie reprezentacje zbierają się w stołecznym hotelu „Vera". Podopieczni Andrzeja Strejlaua do godz. 20, a olimpijczycy do godz. 12. Odlot piłkarzy nastąpi 18 bm. we wczesnych godzinach popołudniowych.

■ Puchar Szkocji zdobyli piłkarze Aberdeen pokonując w finale rzutami karnymi 9:8 Celtic Glasgow. W normalnym czasie i po dogrywce był remis 0:0. Mecz na stadionie Hampden Park oglądało 60 tys. widzów, a więc o 20 tysięcy mniej niż rozegrany tego samego dnia na Wembley finał Pucharu Anglii Manchester United — Crystal Palace.

■ Puchar Austrii zdobyła Austria Wiedeń po zwycięstwie w finale nad Rapidem Wiedeń 3:1 (0:0, 1:1). I tu do rozstrzygnięcia potrzebna była dogrywka.

■ W finałowym meczu piłkarskiego Pucharu Anglii Manchester United zremisował w sobotę po dogrywce z Crystal Palace 3:3 (1:1, 2:2). Bramki zdobyli dla Manchesteru: Robson w 35, Hughes w 62 i 113, dla Crystal Palace: O'Reilly w 19, Wright w 73 i 92. Spotkanie odbyło się na stadionie Wembley. Mecz zostanie powtórzony 17 maja, bo w Anglii w takim wypadku nie decydują rzuty karne.

■ W towarzyskim meczu piłkarskim reprezentacja Czechosłowacji pokonała w Chinach olimpijską drużynę Austrii 6:0 (4:0).

W SKRÓCIE

▲ **Mistrzostwa Europy w podnoszeniu ciężarów: w wadze do 60 kg pierwsze miejsce zajął Cszanka (Rumunia) przed Peczałowem (Bułgaria) i Durajem (Albania). Cszanka w dwuboju uzyskał 310,0 kg.**

▲ **Zakończył się 45 wyścig kolarski Vuelta Espagna. W klasyfikacji generalnej zwyciężył Giovannetti (Włochy). Ostatni etap wygrał Raab (NRD).**

▲ **Polski sport lotniczy poniósł bolesną stratę. Wczoraj w katastrofie samolotowej w Abu Dhabi (Zjednoczone Emiraty Arabskie) zginął wielokrotny mistrz Polski oraz medalista mistrzostw świata i Europy Witold Świadek.**

Pilotował on samolot piper nawajo należący do przedsiębiorstwa eksportu geodezji i kartografii „Geokart" w Warszawie, które świadczy specjalistyczne usługi w ZEA. W tragicznym wypadku śmierć ponieśli jeszcze 3 osoby: obywatel ZEA oraz dwaj Polacy; nawigator Sławomir Dźmidowicz i operator Jerzy Winiarski.

Przedsiębiorstwa w ocenie CUP

Wzrost sprzedaży spadek zatrudnienia

Prowadzona systematycznie ankieta Centralnego Urzędu Planowania przyniosła wieść o pewnej poprawie sytuacji finansowej przedsiębiorstw. Badania odnoszą się tym razem do drugiej połowy kwietnia. Prawie połowa ankietowanych firm (jest ich 136) chwali się wzrostem sprzedaży swoich towarów; spadkiem tylko 1/3. W pierwszej połowie tego miesiąca było dokładnie na odwrót. Coraz częściej produkcja omija sieć handlową i trafia do klientów bezpośrednio z fabryk.

W informacji CUP mówi się o coraz większej liczbie przedsiębiorstw zwiększających produkcję. Dane dotyczące produkcji podstawowych wyrobów dość znacznie się jednak w kwietniu wahały. Prawie 1/3 ankietowanych prognozuje w pierwszej połowie maja jej spadek, a tylko 14 proc. wzrost. Coraz więcej przedsiębiorstw wykazuje stabilizację cen sprzedaży (73 proc.), choć jednocześnie 12 proc. respondentów przewiduje w najbliższym czasie wzrost cen, a jedynie 7 proc. twierdzi, że mogą być mniejsze.

Nadal trudno jest sprzedawać. Coraz więcej przedsiębiorstw handlowych wycofuje się z wcześniejszych zamówień. Producenci starają się zmieniać asortyment. Obniżają koszty, redukując zatrudnienie, obniżając materiałochłonność i energochłonność produkcji, rezygnując z usług handlowych pośredników, a także dostaw od drogich kooperantów.

W 63 proc. ankietowanych przedsiębiorstw spadło w drugiej połowie kwietnia zatrudnienie. W pierwszej połowie maja dalsze redukcje przewiduje 43 proc. firm.

(PAP)

J. Baker w Moskwie

We wtorek późnym popołudniem do Moskwy przybył z 4-dniową wizytą roboczą sekretarz stanu USA James Baker. Celem tej wizyty jest ustalenie przez obie strony ostatnich szczegółów kolejnego szczytu supermocarstw, zapowiedzianego na 30 maja — 3 czerwca w Waszyngtonie. W przemówieniu wygłoszonym przed opuszczeniem Stanów Zjednoczonych szef dyplomacji amerykańskiej wystąpił z propozycją instytucjonalizacji przemian politycznych i nawiązania bardziej bezpośrednich kontaktów między Europą wschodnią i zachodnią.

Zofii w MPK

Obficie zakrapiano chyba przypadające wczoraj imieniny popularnej Zosi. Tak to przynajmniej wynika z zanotowanych przez MPK kłopotów z nietrzeźwymi pasażerami. Dawno już nie było takiej serii zatrzymań ruchu spowodowanych przez nietrzeźwych pasażerów — wszystkie zaś wieczorem, w porze powrotów czcicieli Zoś do domu.

Najpierw o godz. 20.20 na krańcówce autobusu linii 80 na ul. Kusocińskiego nietrzeźwy pasażer zanieczyścił pojazd, co spowodowało jego zatrzymanie do czasu przybycia policji (30 min.), a następnie zjechanie autobusu do zajezdni. Później o godz. 21 zatrzymany został tramwaj 5/4 na krańcówce na ul. Szczecińskiej. Tym razem przerwa trwała aż 70 min. póki nie zabrano nietrzeźwego Zdzisława L. do Izby Wytrzeźwień. Jeszcze nie ruszył tramwaj a już o 21.20 zatrzymany został na krańcówce na ul. Smugowej autobus 85/2 — tym razem czekał na zabranie do Izby Wytrzeźwień nietrzeźwego Zdzisława S.

Przed nami jeszcze wiele popularnych imion do uczczenia, lecz na Boga czy akurat musimy przez to paraliżować komunikację miejską?

kp

Trzy ofiary

Wczoraj o godz. 14.50 na ul. Bednarskiej 76-letnia Janina Z. usiłowała przebiec jezdnię przy czerwonym świetle. Zapewne po to, by zdążyć do stojącego na przystanku na ul. Pabianickiej tramwaju. Kobieta wpadła pod koła motocykla, kierowanego przez nie posiadającego do tego uprawnień Arkadiusza M.

Piesza doznała bardzo poważnych obrażeń i zmarła po przewiezieniu do szpitala. Do szpitala trafili także wskutek doznanych obrażeń kierujący motocyklem 18-letni Arkadiusz M. oraz jego pasażer także 18-letni Tomasz Sz.

kp

Konferencja prasowa generalnego komisarza wyborczego

Przedwyborcza statystyka

Od 28 maja zacznie w Polsce działać nomenklatura wyborców — powiedział 15 bm. na konferencji prasowej generalny komisarz wyborczy **Jerzy Stępień.** Niezależnie od tego kto wygra wybory samorządowe, będzie to koniec władzy totalitarnej. Przedstawiciele starych układów — nawet jeśli zostaną radnymi — będą zmuszeni działać w zupełnie innych warunkach.

Jerzy Stępień poinformował dziennikarzy:

— o kandydatach na radnych: we wszystkich okręgach zgłoszono ich ponad 146 tys. Średnio na jeden mandat przypada 2,85 kandydata. Najbardziej aktywni okazali się mieszkańcy województw północno-zachodnich. W 51 okręgach nie zgłoszono żadnego kandydata. W 2038 zarejestrowano po jednym. W dwóch województwach: piotrkowskim i zielonogórskim we wszystkich okręgach zgłoszono przynajmniej po dwóch kandydatów.

— o konfliktach wyborczych: w kilku przypadkach konflikty rozstrzygały już sądy. Zażalenia dotyczyły głównie używania nazwy „Solidarność" przez inne ugrupowania.

— o wykorzystaniu czasu antenowego: zdarzają się przypadki, że ugrupowania rezygnują z przysługującego im bezpłatnego dostępu do radia i telewizji. Okazuje się, że przygotowanie dobrego programu wyborczego jest trudne. Zła prezentacja kandydatów może jedynie im zaszkodzić.

— o koalicjach wyborczych: najbardziej typowymi koalicjami są: porozumienie PSL ze Zjednoczeniem Chrześcijańsko-Narodowym, Stronnictwem Pracy, również z SD i PAX lub Polską Partią Zielonych, sojusz SdRP z WPZZ, ZSMP, ZSP i ZNP i Ligą Kobiet oraz blok prawicy z KPN, Unią Polityki Realnej i Zjednoczeniem Chrześcijańsko-Narodowym.

(PAP)

Prymasowska Rada Społeczna o udziale w wyborach

Dać świadectwo troski o wspólne dobro

Prymasowska Rada Społeczna przyjęła oświadczenie w związku z wyborami do samorządów lokalnych, w którym stwierdza, iż obecnie nie chodzi już tylko o to, by głosy wyborców jednoczyły się w zbiorowej negacji systemu, który poprzednio zniewalał naród i który odchodzi w przeszłość. Teraz ogół obywateli musi dokonać pozytywnego wyboru takich ludzi, którzy podejmując służbę publiczną w gminach i miastach, będą mieli na celu przede wszystkim „dążenie do wspólnego dobra jako dobra wszystkich ludzi i całego człowieka...".

Jesteśmy zmęczeni trudnościami dnia codziennego, czasem zniechęceni przetargami o swoje racje — ale mimo to trzeba iść do wyborów, dać świadectwo swojej troski o dobro wspólne, trzeba zrobić ten kolejny wysiłek w budowie ojczystego domu — głosi oświadczenie.

(PAP)

Kaszpirowski w łódzkiej TV

W najbliższą sobotę, 19 bm. Łódzki Ośrodek Telewizyjny nada w II programie półtoragodzinną audycję poświęconą w całości A. Kaszpirowskiemu. W ramach magazynu znajdzie się seans psychoterapeutyczny i filmy — reportaże z łódzkiej Hali Sportowej i kościoła św. Teresy. Posłuchamy również opinii łodzian o radzieckim „cudotwórcy" jak i wypowiedzi lekarzy.

Program rozpoczyna się o godz. 9.15 w Dwójce.

(Z. Ch.)

Ponad 200 tys. podpisów za niepodległą Litwą

Zakończona została, prowadzona przez Konfederację Polski Niepodległej, akcja zbierania podpisów na rzecz uznania przez rząd Polski, niepodległości Litwy.

W sumie, w całym kraju zebrano przeszło 1 mln podpisów popierających działania KPN w tej sprawie. W samej Łodzi potwierdzone to zostało około 200 tysiącami nazwisk. Była to największa akcja jaką przeprowadzono po wojnie w Polsce siłami tzw. opozycji demokratycznej.

Delikatne jak ucho

Z udziałem 400 lekarzy-laryngologów z całej Polski rozpoczyna się dziś w Łodzi konferencja naukowa poświęcona otologii dziecięcej i zagadnieniom immunologii w laryngologii. Wśród zaproszonych gości znajdują się renomowane sławy z ośrodków akademickich USA, RFN, Holandii, Belgii, Francji, Berlina Zachodniego, Węgier. O krótką wypowiedź poprosiliśmy przewodniczącą Komitetu Organizacyjnego doc. dr hab. med. **Danutę Gryszczyńską** z łódzkiej AM.

— Co trzy lata otolaryngolodzy z całej Polski i wybitni specjaliści światowi spotykają się, aby przedyskutować najtrudniejsze, stwarzające największe problemy w diagnostyce i leczeniu, schorzenia. W tym roku zajmujemy się przede wszystkim wysiękowym zapaleniem ucha środkowego. Jego efektem są bardzo często niedosłuchy wśród dzieci.

Poza tym zajmować się będziemy innymi sprawami związanymi z diagnostyką i leczeniem procesów zapalnych w uchu, ciężkimi, wrodzonymi uszkodzeniami słuchu, a także problemami immunologii w laryngologii. Naszemu zjazdowi towarzyszy wystawa leków i sprzętu medycznego. Zjazd potrwa trzy dni do soboty włącznie.

(Z. Ch.)

Po pożarze w mieszkaniu redaktora Jachowicza

Zemsta powodem podpalenia?

Jak informuje rzecznik prasowy ministra sprawiedliwości, kontynuowane są czynności mające na celu wszechstronne wyjaśnienie wszelkich okoliczności dotyczących pożaru w mieszkaniu red. Jerzego Jachowicza z „Gazety Wyborczej". Ustalono, że z uwagi na miejsce inicjacji ognia, cyrkulację powietrza w mieszkaniu, pojawienie się wtórnych ognisk pożaru i dużą dynamikę pożaru nie istniała możliwość ugaszenia go przez członków rodziny. Decyzja o ratowaniu się przez wyskoczenie z okna była uzasadniona, gdyż dalszy pobyt w mieszkaniu groził zatruciem. Odtworzony został przebieg pożaru, dokonano szczegółowych oględzin miejsca i udokumentowano je sporządzeniem zdjęć i nagrań magnetowidowych, szkiców i protokołów. Obecnie trwają przesłuchania świadków.

Przyjętych zostało 7 wersji wydarzeń i wszystkie są równolegle opracowywane. Najsilniej przejawia się motyw zemsty. Są już wstępne typowania ewentualnych sprawców, ale dotychczas nikogo nie zatrzymano ani nie aresztowano. W ramach każdej wersji przesłuchano już po kilkudziesięciu świadków. Dotychczas zebrane dowody nie pozwalają na kategoryczne odrzucenie jakiejkolwiek wersji, jak również nie preferują żadnej z nich. Trwa także śledztwo w sprawie podpalenia mieszkania Juliana W., emerytowanego funkcjonariusza milicji. Sprawy te dotychczas nie zostały połączone lecz prowadzone są jako dwie odrębne. Nie można obecnie ani potwierdzić, ani wykluczyć związku między tymi pożarami. Oba śledztwa prowadzone są pod nadzorem komisji międzyresortowej powołanej przez premiera, a opinia publiczna będzie informowana o dalszych rezultatach postępowania wyjaśniającego.

(PAP)

KRONIKA WYPADKÓW

▲ **Godz. 7.40. Ul. Przybyszewskiego, przy ul. Tatrzańskiej. Jawa, kierowana przez Tomasza R. wjechała na skrzyżowanie przy czerwonym świetle i zderzyła się z fiatem 126 p.**

▲ **Godz. 9.30. Ul. Łagiewnicka 82, Od kierowanej przez Mieczysława L. tatry odłączyła się przyczepa, która uderzyła w zaparkowanego fiata 126 p — ten zaś uderzył jeszcze w słup trakcji elektrycznej. Straty „malucha" — 10 mln zł.**

▲ **Godz. 15.10. Ul. Thaelmanna 2. 68-letnia Franciszka Sz. wbiegła na jezdnię przy czerwonym świetle i wpadła na fiata 126 p. Piesza przebywa w szpitalu.**

▲ **Godz. 16.20. Ul. Rokicińska. Simson, kierowany przez Jana Sz. potrącił na przejściu 14-letnią Monikę N. która przebywa w szpitalu.**

▲ **Godz. 16.30. Ul. Warszawska. Motorower „Ogar", kierowany przez nietrzeźwego Edwarda I. uderzył w tył fiata 126p. Sprawca wypadku przebywa w szpitalu.**

▲ **Godz. 16.50. Ul. Ludowa. Wołga, kierowana przez nietrzeźwego Lucjana W. zjechała na lewą stronę jezdni uderzając w zaparkowanego wartburga, który uderzył jeszcze w poloneza. Straty — 2 mln zł.**

▲ **Godz. 17.00. Ul. Bratysławska przy ul. Wróblewskiego. 7-letni Daniel T. wbiegł na jezdnię przy czerwonym świetle i wpadł na tramwaj 10/2. Chłopiec przebywa w szpitalu.**

▲ **Świadków potrącenia pieszego przez fiata 125 p 25 kwietnia br. o godz. 17.50 na al. Unii przy ul. Karolewskiej prosi się o skontaktowanie z WRD WUSW w Łodzi, ul. Żeromskiego 88, tel. 57-16-62.**

kp

24 godziny

NA POSIEDZENIU prezydium KK NSZZ „Solidarność" omawiano sprawy organizacyjne związane z działalnością sekcji branżowych związku oraz tworzeniem zespołów problemowych komisji krajowej. W związku z ostatnimi strajkami na uczelniach dyskutowano także nad ustawą o szkolnictwie wyższym. Przygotowywane jest stanowisko „Solidarności" wobec prywatyzacji gospodarki.

ZGODNIE z wnioskiem Krajowej Rady Sądownictwa prezydent Jaruzelski ustalił, że w nowej kadencji Sąd Najwyższy będzie liczył 73 sędziów, a więc mniej niż obecnie.

PREZYDIUM CK SD wydało dokument pod nazwą „Oświadczenie polityczne, w którym określa się ideały i wartości Stronnictwa Demokratycznego". W oświadczeniu znajdują się szerokie odniesienia do historii SD, podkreśla się udział stronnictwa w kształtowaniu demokratycznego państwa. Dokument formułuje główne zasady polityki gospodarczej i społecznej SD.

PREMIER Tadeusz Mazowiecki spotkał się z przedstawicielami studentów i pracowników naukowych Uniwersytetu Warszawskiego. Na spotkaniu zorganizowanym przez NZS i „Solidarność" UW omawiano problemy lokalowe i perspektywy rozwoju uczelni.

KOALICJA rządząca w RFN opowiedziała się za anulowaniem wyborów parlamentarnych w RFN przewidzianych na 2 grudnia br. i zastąpieniem ich ogólnoniemieckimi wyborami parlamentarnymi, które odbyłyby się nie później niż 13 stycznia 1991 r.

62-LETNI Borisav Jović, przedstawiciel Serbii w Prezydium SFRJ, został we wtorek wybrany na nowego przewodniczącego tego gremium, które od śmierci Tito spełnia funkcję kolektywnego szefa państwa.

MINISTER PRACY i polityki socjalnej Jacek Kuroń otrzymał w poniedziałek w Atlancie (stan Georgia) stopień doktora honoris causa, nadany mu przez tamtejszy uniwersytet Emory'ego, uczelnię założoną w roku 1836.

Opr. M. C.

Piotrków Trybunalski

Znów protest w sprawie telefonów

Nie tak dawno, bo 30 kwietnia dyrekcja PPTiT w Piotrkowie Tryb. była miejscem akcji protestacyjnej w sprawie telefonów, których nie założono w obiecanym terminie i po znacznie niższych niż obowiązujące obecnie cenach. Tamta akcja, zakończona pozytywnie dla 154 protestujących, była — jak się okazuje — precedensem.

Wczoraj negocjacje z dyrekcją rozpoczęło ok. 90 przyszłych abonentów z dwu kolejnych bloków osiedla Narutowicza-Południe w Piotrkowie i kilku domków jednorodzinnych, domagających się objęcia ich podobnymi jak w przypadku pierwszym ulgami, twierdząc, że nie oni ponoszą winę za opieszałość wykonawców.

Z drugiej strony dyrekcja PPTiT stwierdza, że w tym przypadku konkretnych ustaleń ani idących za nimi czynności administracyjnych nie było, gdyż byłyby one sprzeczne z rzeczywistym stanem zaawansowania robót.

Te dwa różne stanowiska są przedmiotem sporu, który wczoraj wszedł w stadium domagania się przez protestujących spotkania z przedstawicielem Dyrekcji Generalnej PPTiT. Protestujący zapowiadali prowadzenie akcji do skutku.

(m-ak)

20.000 Polaków zwróciło się o obywatelstwo NRD?

W obliczu zbliżającego się wprowadzenia marki zachodnioniemieckiej NRD stała się Mekką dla uchodźców z Rumunii. Tylko w ciągu ostatniej doby na berliński dworzec Lichtenberg przybyło ich 650. Dalszych 15 tys. znajduje się najprawdopodobniej w drodze do NRD. Do tej pory w specjalnych obozach przyjęć, przepełnionych ponad miarę, znalazło się 3 tys. uchodźców z Europy wschodniej.

Z informacji magistratu berlińskiego wynika, że o nadanie obywatelstwa NRD zwróciło się już 20 tys. Polaków. W związku ze zniesieniem od 21 maja br. wiz w ruchu osobowym z Włochami władze NRD spodziewają się też wzmożonego napływu obywateli tego kraju.

(PAP)

Redaktor działowy MAREK CISZEWSKI Redaktor techniczny KRZYSZTOF PASIKOWSKI

Gdzieś trzeba mieszkać?

(DOKOŃCZENIE ZE STR. 1)

mówi minister Paszyński — „zmienia reguły gry".

Co zatem będzie w przyszłości do wygrania? Możliwości są trzy:

Mieszkanie komercyjne, którego użytkowanie regulowane będzie prawami podaży i popytu, **mieszkanie powszechne,** które trzeba sobie będzie kupić samemu uzupełniając ewentualne niedobory finansowe kredytem bankowym (przy jego spłacie może być uwzględniona pomoc budżetowa) oraz **mieszkanie socjalne,** które najbiedniejszym obywatelom fundować ma samorząd terytorialny, notabene także nie będący krezusem. Jednym słowem nikt nikomu mieszkania nie da, o czym zresztą przekonujemy się już teraz. Pytanie tylko, kogo będzie stać na zakup własnego lokum?

Za najważniejsze posiadowienie rządu minister A. Paszyński uważa to, w którym Rada Ministrów zobowiązuje ministra finansów do zbadania możliwości zwiększenia w II półroczu wydatków budżetu państwa na cele mieszkaniowe oraz złagodzenia warunków kredytowych budownictwa mieszkaniowego z ewentualnością przejścia na oprocentowanie półroczne tych kredytów.

Wszystko to jednak tylko pod rozwagę ministra finansów. Jeśli minister L. Balcerowicz dojdzie do wniosku, że na podobne szaleństwa budżetu nie stać — jest to zresztą wniosek najbardziej prawdopodobny — na mieszkaniowym rynku nic się nie zmieni. Nie ukrywał też minister A. Paszyński, iż 100 tys. osób, które los ukarał koniecznością wykupu mieszkania już w tym roku, nie ma co liczyć na jakiekolwiek ulgi czy udogodnienia.

— Można przyznawać mieszkania tym, których stać na ich zakup — stwierdził minister budownictwa, proponując jednocześnie, by mniej zamożna część mieszkaniowej kolejki czekała dalej ciułając pieniądze i modląc się o zmianę zasad zakupu mieszkań. A zmiany nadejdą — to pewne.

Niestety na temat szczegółów nic dziś nie da się powiedzieć z tego prostego powodu, że ewentualne udogodnienia przy wykupie mieszkań oraz ich skala zależała będzie od możliwości budżetu. Jednym słowem nikt nie zaręczy, że w przyszłym roku łatwiej będzie kupić mieszkanie...

Pozostaje tylko sprawa, o której jakoś głucho w mieszkaniowych debatach. Przy całej aprobacie dla urynkowienia i przywracania gospodarce zasad ekonomicznych nie wyobrażam sobie normalnego funkcjonowania kraju, którego obywatele pozbawieni są szansy na posiadanie mieszkania. W tym roku niektórzy już tę szansę stracili.

MAREK KŁUCZEK
(PA INTERPRESS)

Kupowanie kota w worku czyli obligacje FSM

(DOKOŃCZENIE ZE STR. 1)

Mamy przygotowanych jeszcze prawie 900.

Po zakupie obligacji należało je zarejestrować w jednej z dwóch wytypowanych stacji obsługi. W pokoju, w stacji w Bielsku-Białej panował ruch, jak na froncie. Telefon dzwonił od wczesnego ranka. Bez przerwy pracował teleks. Wiele osób zgłaszało się osobiście aby zapisać się na listę oczekujących na odbiór nowego auta. Gdy późnym wieczorem rozmawialiśmy z pracownikami stacji nie byli nam w stanie podać dokładnej liczby zakupionych i zarejestrowanych obligacji. Praca wciąż trwała. Przyjęto około 3,5 tys. zgłoszeń.

Pierwsze opinie na temat powodzenia nowej formy zapewnienia sobie w przyszłości samochodu będzie można wydać pod koniec tego tygodnia. Spłyną wówczas meldunki ze wszystkich oddziałów banków prowadzących sprzedaż tych papierów wartościowych.

Sądząc po sytuacji w Częstochowie ludzie podeszli do sprawy dość ostrożnie. Może wpłynęła na to niewielka ilość informacji na temat następcy fiata 126p?

R. PERCZAK

Góra do Mahometa?

(DOKOŃCZENIE ZE STR. 1)

A wszystko zaczęło się ponoć m. in. od pytania studentów skierowanego do Andrzeja Wajdy, czy zechciałby zostać rektorem PWSFTViT (kadencja obecnych władz dobiega końca). Takie samo pytanie studenci zadali A. Holland i K. Kieślowskiemu. A. Wajda najpierw bronił się, po czym stwierdził, że zgadza się, ale uczelnię trzeba przenieść do Warszawy. Ponoć oglądał już różne pomieszczenia, by sfinalizować ową deportację. Admiratorem tego pomysłu, jak poinformowano dziennikarzy w szkole na Targowej, jest szef kinematografii J. Burski, a także minister I. Cywińska. Atmosfera się zagęszcza, wielu uważnych obserwatorów związanych z uczelnią sądzi, że ów pomysł ma dużo wspólnego z trudną sytuacją katowickiego wydziału radiowo-telewizyjnego. Mówi się więc o przymiarce do przeniesienia najpierw wyższych roczników, albo o przeniesieniu do stolicy wszystkich zajęć praktycznych a pozostawieniu w starej siedzibie tylko teorii, albo wreszcie o przeprowadzeniu wszystkiego co filmowe do Warszawy i zostawieniu na miejscu tylko tego co telewizyjne (jakby możliwe było oddzielanie dziś filmu i telewizji).

Czy stawiane uczelni zarzuty, że jest upolityczniona (?) oraz że nie ma zaplecza intelektualnego można uznać za sensowne i uzasadnione?

Żeby nie wdawać się w argumentowanie powtórzę tylko za J. Machulskim: dlaczego jakoś Hollywood nie przeniesiono do Waszyngtonu? Prezydent Łodzi W. Bohdanowicz obiecał włączyć się w całą sprawę.

Pozostaje jednak kwestia: po co w ogóle przychodzi inwestować energię w tę „przepychankę", skoro znacznie większej uwagi i troski wymagają starania o dalsze unowocześnianie szkoły, podnoszenie jej pozycji na świecie. Inaczej można tylko sądzić, że w kraju zabrakło nam już zupełnie problemów i trzeba je zacząć wymyślać.

RENATA SAS

Szanowni mieszkańcy Łodzi wyborcy!

Kierujemy do Was ten list w poczuciu zaniepokojenia, że kampania wyborcza zaczyna przybierać formy nie akceptowane przez nas, które przeczą zasadom kultury politycznej.

Pojawiające się w prasie listy, apele i doniesienia, zawierają często oszczerstwa i ataki personalne. Sygnują je zazwyczaj komitety, prezydia i inne ciała kolegialne, a przecież stoją za nimi konkretne osoby.

Posługując się wyłącznie nazwami i symbolami, łatwo jest przypisywać sobie zasługi i zniesławiać konkurenta. Sformułowanie typu: „my wygraliśmy czerwcowe wybory" jest przywłaszczeniem pracy i wysiłku wielu ludzi, którzy przyczynili się i przyczyniają nadal do zwycięstwa prawdy nad kłamstwem.

Chcemy w dalszym ciągu iść drogą prawdy, demokracji i jawności życia publicznego. To również my mamy udział w czerwcowym zwycięstwie. Chcemy ponosić odpowiedzialność za jego skutki. Nie czujemy się jednak upoważnieni do odcinania kuponów na rzecz obecnej kampanii wyborczej. Szanujemy w tej sprawie stanowisko Lecha Wałęsy. My bowiem również uważamy, że ślepe poparcie dla rządu nie jest dobre ani bezpieczne dla społeczeństwa.

Prowadzimy kampanię wyborczą na rzecz i dla dobra wszystkich mieszkańców tego miasta. Nie ubiegamy się o monopol na rację, zwycięstwo i jedynie słuszną linię. Oferujemy Wam, wyborcom, możliwość oceny i opowiedzenia się po stronie tych racji, które uznacie za własne.

Sekretarz ŁPO
ELŻBIETA HIBNER
przewodniczący OKW „Solidarność"
JANUSZ MICHALUK

Referendum w sprawie „Żarnowca"

Wojewódzki komisarz wyborczy w Gdańsku wyraził zgodę, by jednocześnie z wyborami samorządowymi — przy wykorzystaniu lokali i komisji wyborczych — odbyło się w woj. gdańskim referendum w sprawie przyszłości budowy elektrowni jądrowej w Żarnowcu. Referendum ma charakter społeczny. Jego organizatorami są: Klub Inteligencji Katolickiej, Zarząd Regionu „Solidarność", komitety obywatelskie oraz organizacje ekologiczne. 27 maja wyborcy w woj. gdańskim otrzymają w lokalach wyborczych także kartki z jednym pytaniem — czy jesteś za budową elektrowni jądrowej w Żarnowcu?

Referendum społeczne zdecydowano się przeprowadzić, gdy w styczniu br. gdańska WRN nie przyjęła wniosku o zorganizowanie referendum urzędowego w tej sprawie. Jego wynik nie będzie miał żadnej mocy prawnej, będzie jednak informacją o stosunku mieszkańców regionu do żarnowieckiej inwestycji.

Sejmowe niedyskrecje

► W tej kadencji, gdy do parlamentu weszli znacznie młodsi i preferujący luz w ubieraniu się posłowie, straż marszałkowska toleruje nie tylko brak krawata, lecz nawet sportową bluzę i kolorowy podkoszulek. Do tego już się zdążono przyzwyczaić, ale na ostatnim posiedzeniu pojawił się w hallu mężczyzna w krótkich spodenkach. Dodajmy, że nie był to poseł.

— Tego już nie wpuszczę w kuluary — skomentował strażnik. Niedoszły prekursor nowych zwyczajów w parlamencie wyszedł jak niepyszny.

► Dyskusje nad poselskimi poprawkami do ustaw są niekiedy bardziej gorące niż cała debata. Nie dziw, że można się zagalopować. Ostatnio jeden z posłów tłumaczył kolegom, że jeśli jedna wersja poprawki nie przejdzie, a i druga nie znajdzie uznania, trzeba będzie wymyślić nową poprawkę. Ten głos wzbudził ogromną wesołość sali. Wicemarszałek Olga Krzyżanowska pospieszyła uspokoić wnioskodawcę — jeśli chodzi o poprawki, panie pośle, to myślę, że ten Sejm ma naprawdę ogromną inwencję.

► Pos. Roman Norbert przy okazji debaty o Agencji Rolnej stracił wszelkie argumenty i sięgnął do metafizycznych. — Jestem niewierzący nie dlatego, że to przeszkadzało kiedyś w karierze — wyznał z rozbrajającą szczerością — tylko stąd, że coraz trudniej wierzyć w cuda.

► Ludowcy idą w cenę — to fragment podsłuchanej rozmowy dwu posłów. Wkrótce okazało się, że do tego stwierdzenia skłonił ich fakt, że uchodzący za najbogatszego parlamentariusza senator Stokłosa zasilił Klub PSL.

E. Ł.

dzisiaj w radiu i TV

ŚRODA, 16 MAJA

PROGRAM I

11.00 Magazyn „Solidarni". 11.30 Aktualności kulturalne. 11.35 Koncert. 12.05 „Z kraju i ze świata". 12.31 Muzyka. 12.45 Rolniczy kwadrans. 13.00 Komunikaty. 13.05 Radio kierowców. 13.30 Polska pieśń żołnierska. 14.00 Wiad. 14.05 Magazyn muzyczny. 14.55 Pięć minut o książce. 15.00 Wiad. 16.10 Muzyka i aktualności. 16.30 Transmisja z zakończenia IX etapu WP z Bielska Białej. 17.00 Randez-vous z Czarną Damą. 17.30 Radio Artel. 17.50 Kto tak pięknie gra. 18.00 Wiad. 18.05 Problem dnia. 18.20 Koncert dnia. 19.00 „Z kraju i ze świata". 19.30 Radio dzieciom: „Czarodziejskie miasto" — słuch. 20.00 Wiad 20.10 Komunikaty Totalizatora. 20.15 Koncert życzeń. 20.40 W kilku taktach. 20.45 Jan Nowak-Jeziorański „Kurier z Warszawy". 21.00 Komunikaty. 21.05 Kronika sportowa. 21.30 Piosenka nie jest mi obca. 22.00 Wiad. 22.05 Na różnych instrumentach. 22.15 Encyklopedia wielkich głosów: Dinkh Gilly — baryton. 23.15 Panorama świata. 23.30 Mała Polihymnia — czyli poważnie o muzyce niepoważnej. 23.50 Myśli przed końcem dnia. 23.55 Północ poetów: Artur Międzyrzecki.

PROGRAM II

11.00 Muzyczny non stop. 11.40 Międzynarodowe Festiwale Folklorystyczne w Zakopanem — Laureaci. 11.55 Portrety twórców ludowych — Zbigniew Wójcik — cymbalista z Siedleczki. 12.05 Muzyczny non stop. 12.40 Laureaci konkursów chórów szkolnych Bydgoszcz'90. 13.00 Wiad. **13.05 Serwis informacyjny (Ł). 13.10 Pomoc z Zachodu — aud. (Ł). 13.20 Studio Wyborcze (Ł).** 13.35 W stylu country — aud. 14.20 Folklor na mapie świata. 14.50 Pamiętniki i wspomnienia: Weronika Hort (Hanka Ordonówna) „Tułacze dzieci" — odc. 15.00 Album operowy. 15.30 Muzyczna Fiesta — aud. 16.00 „E-6" (Ł). 16.05 **„13 z 33" — program muzyczny (Ł). 17.00 Aktualności dnia (Ł). 17.15** Studio Wyborcze (Ł). 17.45 Dzieła, style, epoki. 18.15 Cornelius Ryan „Najdłuższy dzień" — odc. 18.25 Reklama. 18.30 Klub Stereo. 19.30 Wieczór w filharmonii. 20.55 Wiad. 21.00 Felieton kulturalny. 21.05 Muzyka. 21.25 Jorge Luis Berges „Nie ma rajów innych niż raj utracony". 22.00 Słuchajmy razem. 23.00 Maria Dąbrowska „Przygody człowieka myślącego" — odc. 23.20 Interpretacje muzyki dawnej. 24.00 Świat będzie nucił piosenkę francuską.

PROGRAM III

11.05 Folklor w pigułce. 11.25 Muzyka. 12.00 Serwis Trójki. 12.05 W tonacji Trójki. 13.00 Robert Ludlum „Tożsamość Bourne'a". 13.10 Powtórka z rozrywki. 14.00 Urok dzieł anonimowych. 15.00 Serwis Trójki. 15.05 Polityka dla wszystkich. 15.10 Wakacje na dwóch kółkach. 15.12 Rock pod prąd. 15.40 Herbatka przy samowarze. 16.00 Zapraszamy do Trójki. 17.00 Serwis Trójki. 18.05 Informacje sportowe. 18.15 Klub Trójki. 19.30 Złote lata swingu. 19.50 Andre Brink „Zanosi się na deszcz". 20.00 Elektroniczna fantazja. 20.30 W pobliżu końca świata. 20.45 Trzy kwadranse jazzu. 21.30 Nowy numer „Literatury na świecie". 21.45 W kręgu ballady: Zespół „Prefab Sprout". 22.15 Powieść w wydaniu dźwiękowym: Wacław Gąsiorowski „Czarny generał". 22.45 Opera tygodnia: Gioacchino Rossini „Zelmira". 23.00 24 godziny w 10 minut. 23.10 Wielcy — średni — mali. 23.50 Nora Ephron „Zgaga". 24.00 Między dniem a snem.

PROGRAM IV

11.00 Dom i świat — aud. z telefonicznym udziałem słuchaczy, telefon 21-03-86 czynny w trakcie trwania programu. 12.35 W galerii muzyki. 13.25 Spotkania z reportażem. 13.45 Rytmy latynoamerykańskie. 14.00 My i nasz świat — Nasza książka: „Joachim ma kłopoty" — odc. 14.50 Magazyn „Między nami". 15.20 Lektury nastolatków: „Buszujący w zbożu" — odc. 15.40 Program Rozgłośni Harcerskiej. 16.50 Gabinet figur rockowych. 17.10 Repetytorium dla kandydatów na wyższe uczelnie — Zagadnienia współczesne. 17.40 Widnokrąg. 18.00 Felieton. 18.05 Jazz tylko jazz. 18.15 Ekologia i samorządy. 18.25 Jazz tylko jazz. 18.35 O zdrowie człowieka. 18.50 Jazz tylko jazz. 19.00 Największy teleskop. 19.35 Muzykoterapia. 20.05 Język rosyjski. 20.20 Piosenka literacka. 20.30 Wieczór muzyki i myśli. 21.00 Posłuchaj, przeczytaj — Agata Tuszewska: Wisnowska. 21.10 Środa chopinowska. 22.00 Ludzie — epoki — obyczaje: „Literackie Zakopane". 23.00 Nagrania z filmów. 23.35 Rozważania. 23.50 Miniatury przed północą.

TELEWIZJA

PROGRAM I

9.15 Wiadomości poranne
9.25 W twoich rękach — przed wyborami
9.30 „Diabeł wie wszystko" — — komedia obycz. prod. czechosłowackiej
16.20 Telegazeta
16.25 Dla młodych widzów „Kameleon"
16.50 Dla dzieci: „Cojak" — teleturniej
17.15 Teleexpress
17.30 „Gry wojenne"
18.00 Łódzkie Wiadomości Dnia
18.45 Rolnicze rozmaitości
19.00 Dobranoc — „Zaczarowany ołówek"
19.10 „Rzeczpospolita samorządna"
19.30 Wiadomości
20.00 W twoich rękach — przed wyborami
20.10 „Prywatne śledztwo" — film kryminalny prod. polskiej
21.45 W twoich rękach — przed wyborami
21.50 Sport — kronika Wyścigu Pokoju
22.10 „LEX" — magazyn społeczno-prawny
22.55 Wiadomości wieczorne
23.10 Rozmowy w „Res Publice" — Dekalog i ekran
24.00 Język angielski (29)

PROGRAM II

16.25 Język angielski (40)
16.55 Język francuski (24)
17.30 „Zbliżenia, czyli to i owo o filmie" (Ł)
18.00 „Marc i Sophia" (12) — „Tytoń wędrowniczek" — serial prod. franc.
18.30 Magazyn „102"
19.00 Express gospodarczy
19.30 Targi muzyczne we Frankfurcie — rep.
20.00 „Psychostudio"
20.20 „O czym się mówi"
20.40 Przegląd muzyczny
21.00 „Ze wszystkich stron" — „Wymazać z serc" — rep.
21.30 Panorama dnia
21.45 „W labiryncie" — serial TP
22.15 Telewizja nocą
23.00 Komentarz dnia

SKY ONE

7.00 Kot DJ — pr. dla dzieci 11.00 Teleturniej (też o 19) 11.30 Młodzi lekarze 12.00 Wiadomości 13.00 Inny świat 13.50 Świat się kręci 14.45 Loving 15.15 Towarzystwo 15.45 Tu Lucy 16.15 Kreskówki 16.00 Młode talenty na estradę 19.30 Sprzedaż stulecia — teleturniej 20.00 Cześć Tato 20.30 Pan Belweder 21.00 Pogoda dla bogaczy 22.00 Falcon Crest.

RTL PLUS

8.35 Tele-butik (też o 13) 9.10 Spingfield story (też o 14.15) 10.05 Wysoka cena — teleturniej (też o 17.10) 10.35 Kochany wujek Bill (też o 15) 11.10 Masada 12.30 Klasyka w południe 13.30 California Clan 16.00 Bogaci i piękni 16.30 Hulk 18.00 Quincy 19.15 Anioł Stróż z Nowego Jorku 21.15 W poszukiwaniu tajemniczego miasta 22.00 Stern TV 22.30 Modelka i szpicle (też o 1.10).

FILM NET

7.00 Casanova Ordnar Alit 9.00 Rembrandt 11.00 Den siste handgranaten 13.00 Światło świec w Algierii 15.00 Miś Yogi 17.00 Pociągi, samoloty i samochody 19.00 Holcroft Convention 21.00 Tradgardmasteren 23.00 Akademia policyjna 1.00 Amerykańska dziewczyna 3.00 I Bóg stworzył kobietę 5.00 Nędzny sezon.

POCZTA CZYTELNIKÓW DE

Ze zdziwieniem przeczytaliśmy wypowiedź pani poseł-lekarz w „DŁ" nr 107, że cały OKP był za skreśleniem dodatków przysługujących dotąd za odznaczenia. Wygląda na to, że wylewa się dziecko z kąpielą. Nas, honorowych dawców krwi, zrównano z prominentami i w walce „z czerwonymi" padamy ofiarą rozgrywek politycznych. Pragniemy przypomnieć, że władze PRL w dowód uznania za bezinteresowne ratowanie życia ludzkiego, po wieloletnim oddawaniu krwi dały nam moralną satysfakcję i prawo ubiegania się o nadanie orderu najpierw Krzyża Kawalerskiego Orderu Odrodzenia Polski, a ostatnio tytułu honorowego „Zasłużony dla Zdrowia Narodu". Swoją krwią ratowaliśmy ludzi bez względu na przynależność i światopogląd.

Proszę zważyć, że 95 proc. pobranej krwi pochodzi od dawców honorowych i wśród nich co najmniej 60 proc. to robotnicy, dla których to zaszczytne wyróżnienie było symbolem uznania społecznego. Dziś dowiadujemy się, że prawo będzie działało wstecz i ten skromny dodatek o wartości jednego bochenka chleba mierzi naszych posłów!

Panowie posłowie! Krew jest zawsze czerwona i chyba nie ta barwa przesłania Wam rozsądne spojrzenie na problem odznaczeń? Przykro nam, że krwiodawstwa nie docenia lekarz.

Andrzej Zwolan,
Antoni Dobrzyński — Zgierz
Tomasz Sobusiak — Łódź Górna
Mieczysław Wysokiński
(Dz. Łódź-Widzew) —
przew. DK HDK

wczoraj zgłoszenie dziś OGŁOSZENIE

SZWACZKI chałupniczo zatrudnię overlock, stębnówka. 87-57-20. 27373 g E

WYKWALIFIKOWANE szwaczki (dzianina) krojczego, osobę na dziurkarkę, guzikarkę, Broniewskiego 2 (pawilon 18). 27439 g E

WIDEOODTWARZACZ 55-27-51 — sprzedam. 27413 g E

SONY 27, telegazeta sprzedam. — 57-80-27. 27410 g E

HELIOSA sprzedam. 78-26-91. 27409 g E

ZATRUDNIĘ szwaczki na overlock. Strusia 33 — krańcówka 8. 27358 g E

HELIOSA, Jowisza, Elektrona — sprzedam. 32-33-07. 27407 g E

ELEKTRONA, Wideotona, Rubina — sprzedam. 32-43-23. 27372 g E

JOWISZA, Elektrona, Rubina, Rekorda sprzedam. 33-39-31. 27405 g E

JAWA 350 sprzedam. 86-72-97. 27413 g E

SZWACZKI zatrudnię — dzianinę sprzedam, 55-52-09. 20749 g E

DO układania skór. 51-51-38. 20723 g E

TEKSAS — wyroby sprzedam. 57-62-52, 87-49-00. 20644 g E

FLOKOWANIE rajstop, ul. Kolumny 3. 20642 g E

PRACZKI, maglarki — zatrudnię od zaraz. Zakład pralniczy „Śnieżka", Sierakowskiego 65. 20641 g E

SZWACZKI (teksas) — zatrudnię. Janosika 153 (od Brzezińskiej). 20814 g E

PRZYJMĘ szwaczki na overlock, stębnówki oraz dziurkarkę i guzikarkę. Szkolna 36 (8—15). 20601 g E

ZATRUDNIĘ wykwalifikowane szwaczki, pomoc. Miejska 8 (Ruda) 11—17 (86-55-50). 20673 g E

SZNAUCERY olbrzymy sprzedam, Orłowska 8. 20599 g E

PRZĘDZA dziewiarska, anilana czarna, biała, granat — ciągła sprzedaż. Dzianina bawełniana 30 tex 15-61-29. 20640 g E

FSO 125 p (1983) — sprzedam, 32-30-68. 20639 g E

SONY — sprzedam. 42-20-60. 20672 g E

PRZYBŁĄKAŁ się sznaucer olbrzym. Kosmala Wiesław. Łódź, Drewnowska 9/3. 993 kb

W dniu 12 maja 1990 r. w wieku 34 lat zmarł nagle

Ś. † P.

MICHAŁ SZUBERT

Pogrzeb odbędzie się w dniu 16 maja br. (środa) o godz 13.30 na cmentarzu rzym.-kat św. Franciszka ul. Rzgowska

MATKA, SIOSTRA z MĘŻEM i SIOSTRZENICA.

W dniu 14 maja 1990 r. zmarła po długich i ciężkich cierpieniach moja najukochańsza Mamusia

Ś. † P.

MARIA GROMYKO

LAT 81

Wyprowadzenie zwłok odbędzie się w dniu 17 maja br. (czwartek) o godz. 12.30 z kaplicy cmentarza na Mani, o czym zawiadamiają pogrążone w głębokim bólu:

CÓRKA i POZOSTAŁA RODZINA.

Żegnamy naszego pracownika

DR.

MARCINA POLESZCZUKA

Wyrazy współczucia Rodzinie składają

DYREKCJA ZOZ ŁÓDŹ-GÓRNA, ZW. ZAW. NSZZ.

Z głębokim żalem zawiadamiamy, że dnia 2 maja 1990 r. zmarł nagle w wieku 42 lat, nasz długoletni, ceniony i szanowany Kolega

ANDRZEJ ZIÓŁCZYK

Wyrazy serdecznego współczucia Żonie, Córce i pozostałej Rodzinie składają:

PRACOWNICY OD „CPN" w ŁODZI oraz ZGPN-12 w KOŁUSZKACH i SŁOTWINACH.

W dniu 11 maja 1990 roku, w wieku lat 81 zmarł

Ś. † P.

EUGENIUSZ CIEŚLAK

długoletni pracownik wodociągów — inspektor.

Pogrzeb odbędzie się dnia 16 maja br. (środa) o godz. 14.30 na cmentarzu rzym.-kat. św. Józefa, ul. Ogrodowa 39, o czym zawiadamiają pogrążone w smutku:

ŻONA, CÓRKA i WNUCZKA.

W dniu 14 maja 1990 roku, w wieku lat 65 zmarł

Ś. † P.

TADEUSZ POŻARLIK

więzień obozów Oświęcim, Buchenwald.

Pogrzeb odbędzie się w dniu 16 maja br. (środa) o godz. 15 z kościoła św. Anny w Strykowie, o czym zawiadamiają pogrążeni w smutku:

ŻONA, SYNOWIE, SYNOWE i WNUKI.

W dniu 13 maja 1990 r. zmarła nagle, w wieku 77 lat, nasza najdroższa Mama, Teściowa i Babcia

Ś. † P.

LEOKADIA KOTLICKA

z domu KAWECKA.

Uroczystości pogrzebowe rozpoczną się w dniu 17 maja br. (czwartek) o godz. 13.30 w kaplicy cmentarza rzym.-kat. na Dołach.

NAJBLIŻSI.

Po długich i ciężkich cierpieniach zmarł w dniu 12 maja 1990 r. nasz najukochańszy Mąż, Tatuś, Teść i Dziadziuś

Ś. † P.

LUCJAN CIEŚLAK

LAT 56 — ODLEWNIK.

Pogrzeb odbędzie się w dniu 16 maja br. (środa) o godz. 14.30 na cmentarzu przy ul. Szczecińskiej. Pozostają w głębokim żalu:

ŻONA i CÓRKI z RODZINAMI.

Dnia 15 maja 1990 r. zmarła nasza ukochana Mama i Babcia, przeżywszy 85 lat

Ś. † P.

ANIELA ROSIAK

z d. WALAK.

Pogrzeb odbędzie się 17 maja br. (czwartek) o godz. 14.30 z kaplicy cmentarza na Dołach.

NAJBLIŻSZA RODZINA.

„DŁ" rozmawia z dr. Robertem Budzińskim, lekarzem ze Szpitala im. Radlińskiego, kandydatem WKO „S" (okręg 2, lista nr 4 - Bałuty)

Bez opcji politycznych

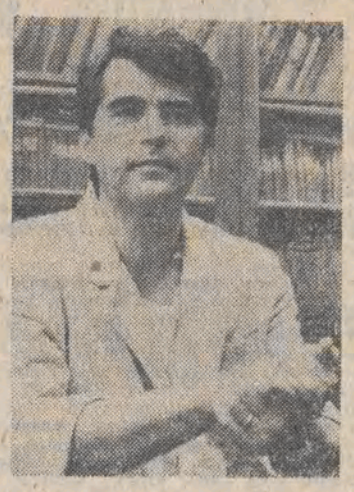

— Dlaczego zdecydował się pan kandydować?

— Sądzę, że dla wielu osób kandydujących w wyborach samorządowych jest to decyzja po części spontaniczna, wynikająca z dotychczasowej postawy, działalności, a także z poparcia i akceptacji środowiska.

— W pańskim przypadku to z jednej strony środowisko pracy — służba zdrowia — a z drugiej środowisko lokalne. Dał się pan przecież poznać w walce mieszkańców osiedla zagrożonego działalnością „Polonitu". Jak pan sobie wyobraża rolę radnego?

— Ona zależy przede wszystkim od tego jaka będzie nowa Rada Miejska. Skoro wreszcie ma to być ciało apolityczne to i radny nie powinien okazywać opcji politycznych. Ba, jeśli to będzie ciało, do którego może przyjść każdy, ciało, którego celem będzie dobro społeczności, to już z tego wynika rola radnego, który tę społeczność ma reprezentować i jej służyć.

— A konkretnie? Czy stawia pan sobie jakieś cele do zrealizowania?

— Właściwie nie ma w Łodzi dziedziny, której nie trzeba by naprawiać. Sądzę, że Rada Miejska zatrudni fachowców którzy zajmować się będą rozwiązywaniem konkretnych spraw i problemów tej „milionowej gminy". Przecież trudno sądzić, że jeśli w Radzie Miejskiej zasiądzie np. dwóch lekarzy, to oni naprawią całą łódzką służbę zdrowia. Dla mnie najistotniejszą rolą radnego jest autentyczna transmisja ludzkich problemów, potrzeb społeczności, którą radny reprezentuje, i do którego ona przychodzi zamiast pisać do telewizji. Oczywiście nie wyobrażam sobie żebym jako radny miał zrezygnować z ostatecznego rozwiązania kwestii „Polonitu".

— Prywatyzacja służby zdrowia to hasło, które jednym się podoba a innych przeraża.

— Uważam, że trzeba przestać straszyć ludzi prywatyzacją. Jeśli chcemy reformować służbę zdrowia, to nie możemy tego robić w oderwaniu od systemu ubezpieczeń społecznych. Tę reformę w służbie zdrowia powinni robić nie medycy, ale ekonomiści. Bazą powinna być bezpłatna służba zdrowia oparta o powszechny obowiązkowy system ubezpieczeń. W ramach tego systemu można by korzystać z powszechnej sieci służby zdrowia. Obok tego mogłaby istnieć możliwość ubezpieczeń alternatywnych, dodatkowych, które umożliwiałyby korzystanie z sieci uspołecznionej oraz lecznictwa prywatnego (spółdzielnie, spółki). Za leczenie w tych placówkach zakład ubezpieczeń zwracałby część ponoszonych kosztów — stosownie do rodzaju ubezpieczenia. W ten sposób istniałaby możliwość wyboru i konkurencja między placówkami służby zdrowia.

— Taką koncepcję niełatwo przyjdzie przeforsować...

— Tę sprawę trzeba propagować i wyjaśniać. Jesteśmy społeczeństwem biednym, a proces pauperyzacji postępuje. Można więc przypuszczać, że społeczeństwo nie będzie chciało zrezygnować ze znanych mu form socjalistycznej służby zdrowia, choć nie jest z niej zadowolone. A przecież reforma systemu ubezpieczeń byłaby dla naszego dobra! Oczywiście to nie oznacza rezygnacji z patronatu państwa nad służbą zdrowia. Bezwzględnie nie może być ona terenem działania wyłącznie praw rynku.

— Reforma służby zdrowia to temat-rzeka, dyskutowany od lat...

— Od lat mówi się choćby o likwidacji ZOZ-ów i powrocie do samodzielności finansowej podstawowych placówek, jakimi są szpital czy przychodnia. Inna kwestia, także od dawna dyskutowana, to sprawa zrównania sektorów. Ten sam lekarz pracujący w przychodni ma prawo wystawić zwolnienie, a przyjmujący prywatnie — nie, choć podpis i pieczątka ta sama. Kapitalną sprawą jest powrót do koncepcji lekarza rodzinnego. Np. w osiedlach kilku lekarzy mogłoby otworzyć gabinet dla mieszkańców, konkurujący z przychodnią rejonową. Oczywiście jego działanie także oparte byłoby o system ubezpieczeń. To są rzeczy znane i sprawdzone. Takie schematy działają gdzie indziej i budzą zadowolenie. Dlaczego nie skorzystać z tych wzorów? Nie potrzeba wyważać otwartych drzwi.

Rozmawiała:
AGNIESZKA OSTAPOWICZ
Fot.: A. WACH

Na rynku pracy

Kurczy się rynek pracy. Według danych Wydziału Zatrudnienia i Spraw Socjalnych, 10 maja w Łodzi i województwie zarejestrowanych było 15.737 bezrobotnych, w tym 5.729 kobiet.

Liczba bezrobotnych w najbliższych dniach powiększy się o 5.011 osób. Grupowe zwolnienia zapowiedziały kolejne 142 zakłady pracy. Wśród pracodawców, którzy radykalnie zmniejszą zatrudnienie są m. in.: Przędzalnia Czesankowa „Vigoprim", „Polmerino", Społeczne Zakłady Budowlane, PSS „Społem" — Zarząd Centrum Szkolenia Oficerów Politycznych, Łódzkie Zakłady Kinotechniczne „Prexer", Spółdzielnia Transportu Wiejskiego, Przedsiębiorstwo Zaopatrzenia Centralnego Związku Inwalidów, PTHW — Zakład nr 1, Akademicka Spółdzielnia Pracy „Puchatek" i Wojewódzki Ośrodek Sportu i Rekreacji

Na ogólną liczbę zarejestrowanych bezrobotnych do zasiłku uprawnionych jest 15.112 osób, natomiast wypłacono je 11.029 bezrobotnym, w kwocie 1 miliarda 577 milionów 206 tys. zł.

21 osób zgłosiło potrzebę udzielenia pożyczki na utworzenie dodatkowych miejsc pracy, 3 pożyczki zostały udzielone na kwotę 182 mln zł. Pożyczkę na podjęcie działalności gospodarczej otrzymało 39 osób, na sumę 278 mln zł.

Szansę na uzyskanie zatrudnienia mają bezrobotni skierowani na przyuczenie bądź przekwalifikowanie.

Do zawodu siostry pomocy społecznej przyucza się 100 osób, animatora lalkarza — 68, motorniczego MPK — 20.

Wśród grupy bezrobotnych z tytułu zwolnień grupowych wcale niemałą liczbę stanowią ci, którzy wcześniej nie podejmowali stałego zatrudnienia. 2.433 osoby wśród zarejestrowanych nie pracowały nigdzie od przeszło roku, od ponad trzech miesięcy aż 9.372! Prawie trzy tysiące bezrobotnych to ludzie, którzy samowolnie porzucili pracę, około tysiąca stanowią powracający z zakładów karnych.

Na ogólną liczbę ludzi bez pracy ponad 7 tys., nie może wylegitymować się posiadaniem żadnego zawodu. Wśród bezrobotnych z zawodem wielu jest elektryków-elektroników — 893, włókienników — 926, tokarzy-ślusarzy — 600, ekonomistów — 567, mechaników — 381. Pracy bezskutecznie poszukują kierowcy — 337 i pracownicy administracyjno-biurowi — 992.

Ofert pracy jak na lekarstwo — w maju było ich w wydziale zatrudnienia 778 — z czego na stanowiska robotnicze 637. Miejsca pracy interwencyjnej zorganizowało 56 zakładów, na ogólną ich liczbę 1.138. Do tych prac skierowano już 925 bezrobotnych mężczyzn i kobiet.

Los bezrobotnych spotkał, co najsmutniejsze 629 inwalidów.

(ann)

Filia ZUS w Ozorkowie

Mieszkańcy Ozorkowa i okolic mają swoją siedzibę Zakładu Ubezpieczeń Społecznych. ZUS — oddział w Łodzi uruchomił w Ozorkowie przy ul. Konstytucji 3 Maja nr 38 nową placówkę, która jest filią zgierskiego inspektoratu.

Można tam zasięgać wszelkich informacji z dziedziny ubezpieczeń społecznych. Będą tam przyjmowane wnioski o emerytury i renty, zasiłki pogrzebowe oraz jednorazowe świadczenia z tytułu wypadków przy pracy, w drodze do pracy i z pracy.

Ozorkowska filia ZUS kompletować będzie także wnioski o uzyskanie uprawnień do świadczeń leczniczych, zasiłków z ubezpieczenia społecznego i rekompensat dla osób zatrudnionych w gospodarce nie uspołecznionej oraz osób prowadzących działalność na własny rachunek. Osoby te będą tam mogły składać deklaracje rozliczeniowe oraz uzyskiwać wpisy do dowodów osobistych potwierdzające zatrudnienie.

Filia inspektoratu zgierskiego w Ozorkowie przyjmować będzie interesantów w godzinach: 8—15 w poniedziałki, środy, czwartki piątki, od 8 do 17 we wtorki, i w soboty robocze dla ZUS od godz. 8 do 12.

Przypominamy, że w tym roku roboczymi sobotami dla ZUS są dni: **2 czerwca, 7 lipca, 4 sierpnia, 1 września, 6 października, 10 listopada i 1 grudnia.**

(ann)

Otwórzcie wrota domowych gett

— Kiedy Ania przyszła na świat nic nie wskazywało na to, że będzie kaleką. Dopiero w szóstym roku życia okazało się, że niedowidzi. Teraz jest już zupełnie niewidoma. Lekarze orzekli, że gdyby dziecko wcześniej znalazło się pod ich kontrolą, byłaby szansa na uratowanie wzroku.

— Marcin urodził się z niedorozwojem umysłowym. Rodzice przez długi czas wychowywali go w odosobnieniu. Dziś Marcin ma osiem lat i panicznie boi się obcych, przeraża go każda nowa sytuacja. Powinien się uczyć ale nie nadaje się nawet do szkoły specjalnej chociaż stopień upośledzenia nie jest na tyle głęboki aby wykluczał możliwość nauki w tego typu szkole.

Kalectwo jest zawsze dramatem, tym większym jeśli dotyczy dzieci. Ale czy w przypadku Ani i Marcina nie można go było uniknąć? Co kierowało postępowaniem rodziców, jak doszło do tego, że dzieci tak późno trafiły w ręce lekarzy specjalistów?

W Łodzi przy ulicy Jaracza 11 mieści się Centralna Kartoteka Dziecka Kalekiego, gdzie zarejestrowanych jest ponad 5 tys. kalekich dzieci. Lista schorzeń będących przyczyną kalectwa jest długa. Dominują choroby i wady centralnego układu nerwowego, porażenia dziecięce, wrodzone wady rozwojowe, głuchota, hemofilia. Coraz więcej jest dzieci z astmą, cukrzycą, białaczką, zespołem złego wchłaniania, z wadami serca i nerek. Ale nie o klasyfikację tu chodzi, a o uświadomienie sobie wagi problemu, tym bardziej że w opinii specjalistów w Centralnej Kartotece Dziecka Kalekiego jest zarejestrowana zaledwie jedna czwarta wszystkich kalekich dzieci żyjących na terenie Łodzi i województwa. Reszta żyje w stworzonych przez rodziców domowych gettach. Co jest przyczyną tych zachowań? — wstyd, obawa przed wyśmianiem, czy brak wyobraźni?

Trzeba jasno powiedzieć, że zarejestrowanie dziecka w Centralnej Kartotece stwarza możliwość leczenia i rehabilitacji. Niejednokrotnie dziecko po latach ćwiczeń wraca do normalnego życia. Uczy się, podejmuje pracę, zarabia na własne utrzymanie — słowem jest pełnowartościowym członkiem społeczeństwa. Ale zanim do tego dojdzie toczy się walka, która musi być prowadzona przy współudziale rodziców. Bez ich pomocy lekarze niewiele mogą zdziałać.

Zdaniem kierującej kartoteką **Kazimiery Berlińskiej** trzeba zrobić wszystko aby otworzyć wrota domowych gett. Wciąż jest aktualne zarządzenie lekarza wojewódzkiego mówiące, że lekarz, który podejrzewa u dziecka kalectwo jest zobowiązany zgłosić je natychmiast do Centralnej Kartoteki Dziecka Kalekiego w celu zapewnienia mu możliwości specjalistycznego leczenia. Niestety przepisy swoje, a życie swoje. Na ogół dziecko trafia do tej placówki kiedy idzie do szkoły, mając za sobą już 7 straconych lat.

Zarejestrowanie dziecka w Centralnej Kartotece Dziecka Kalekiego ułatwia również dostęp do leków i do sprzętu inwalidzkiego, zaś legitymacja uprawnia do korzystania z bezpłatnych przejazdów środkami MPK.

Ostatnio coraz częściej i głośniej mówi się na temat statusu inwalidy w naszym społeczeństwie. Jest on bardzo niski. Trzeba czasu aby ten stan rzeczy zmienić. Kalekie dzieci są potencjalnymi kandydatami na przyszłych inwalidów, dlatego tak istotne jest wczesne wykrycie kalectwa i prawidłowo prowadzona rehabilitacja.

Spojrzenie pod tym kątem na problem kalectwa może wiele zmienić w postawach rodziców i lekarzy. Jedno jest pewne — dziecko, które trafi do kartoteki ma jakąś szansę, izolowane — nie ma żadnej!

LUCYNA KRYSIAK

Obradowała Rada Ministrów

(DOKOŃCZENIE ZE STR. 1)

wą infrastruktury technicznej i intensyfikacją budownictwa mieszkaniowego;

— przygotować oferty, które skłonią inwestorów zagranicznych do lokowania kapitałów w rozwój nowoczesnych dziedzin przemysłu materiałów i technologii budowlanych;

— zobowiązać ministra pracy i polityki socjalnej do przygotowania zasad osłony finansowej z tytułu rosnących obciążeń budżetów domowych wydatkami na uzyskanie i otrzymanie mieszkania;

— wprowadzić — po 1 stycznia 1991 roku — obowiązek instalowania w nowych mieszkaniach liczników i regulatorów poborów ciepłej wody i centralnego ogrzewania;

— pilnie zbadać możliwości złagodzenia warunków kredytowych i wsparcia przedsięwzięć związanych z ociepleniem budynków i usuwaniem wad technologicznych.

Rada Ministrów zobowiązała także ministra finansów i prezesa PKO do rozważenia możliwości zmian zasad wypłacania w 1990 roku premii gwarancyjnych aby miały charakter bieżącej waloryzacji z jednoczesnymi propozycjami zreformowania systemu oszczędzania na mieszkanie. Do 30 września mają być przedstawione Radzie Ministrów założenia polityki mieszkaniowej i rozwoju budownictwa.

Kolejnym punktem obrad były sprawy pomocy uczniom z rejonów ekologicznie zagrożonych. Chodzi o zorganizowanie żywienia zbiorowego uczniów tak aby posiłki przygotowywane były ze zdrowej żywności. Dla dzieci z tych rejonów rząd widzi potrzebę organizowania wyjazdowych zajęć dydaktyczno-wychowawczych i corocznej letniej akcji wypoczynkowej. W tym roku wobec wzrostu kosztów na wakacje wyjedzie aż o 60 proc. mniej dzieci i młodzieży.

Rada Ministrów wyraziła zaniepokojenie i zdecydowaną dezaprobatę wobec pozaprawnych form protestu na wsi.

bezrobocie i PRAWO

JAK DŁUGO NA ZASIŁKU?

Zasiłek dla bezrobotnego przyznawany jest bez ograniczeń czasowych. Jednak uprawnienia pracownicze bezrobotny zachowuje nie dłużej niż przez dwa lata pobierania zasiłku z funduszu pracy. Wszystkie natomiast okresy pobierania zasiłku są zaliczane do uprawnień emerytalnych i rentowych!

ZASIŁEK ZOSTAJE WSTRZYMANY GDY:

— z przyczyn nie usprawiedliwionych bezrobotny nie stawi się w wyznaczonym terminie w rejonowym biurze pracy dla otrzymania propozycji zatrudnienia;

— bezrobotny odmawia przyjęcia — w terminie 30 dni — dwóch kolejnych propozycji odpowiedniej pracy albo przyuczenia do zawodu lub przekwalifikowania niezbędnego do uzyskania pracy,

— bezrobotny odmawia — bez uzasadnionej przyczyny — wykonywania prac interwencyjnych,

— bezrobotny otrzymał rentę z ubezpieczenia społecznego,

— bezrobotny pobiera świadczenia pieniężne z ubezpieczenia społecznego w razie choroby lub macierzyństwa,

— bezrobotny otrzymał zasiłek wychowawczy.

PRZERWA W ZASIŁKU 30 DNI

Od odrzucenia dwu ostatnich propozycji zatrudnienia albo przyuczenia do zawodu lub przekwalifikowania musi upłynąć 30 dni aby bezrobotny nabył prawo do ponownego ubiegania się o zasiłek.

URLOP BEZPŁATNY TO NIE BEZROBOCIE

Nie można uznać za bezrobotną osoby, która przebywa na urlopie bezpłatnym, nawet wówczas gdy urlop ten powstał z inicjatywy i na wniosek zakładu pracy. Nie został bowiem rozwiązany z taką osobą stosunek pracy. Przy tym, zgodnie z kodeksem pracy, urlop bezpłatny może być udzielony tylko na wniosek lub za zgodą pracownika (art. 174—175 k.p.).

(asza)

Telefon Usługowy 33 03 04

PRZESTOJE KOSZTUJĄ

Z. W.: Od kilku tygodni w zakładzie, w którym pracuję, są przestoje. W zasadzie na czas przestojów jesteśmy kierowani do innych prac ale obawiam się, że takie przesuwanie z miejsca na miejsce odbije się niekorzystnie na płacy...

RED.: Zgodnie z art. 81 kp., zakład może na czas przestoju powierzyć pracownikowi inną odpowiednią pracę, za której wykonanie przysługuje wynagrodzenie przewidziane za tę pracę, nie niższe jednak od wynikającego z osobistego zaszeregowania pracownika. Jeżeli przestój nastąpił z jego winy — przysługuje wyłącznie wynagrodzenie przewidziane za wykonaną pracę.

WSTECZNEJ WYPŁATY NIE BĘDZIE

Z. R.: Jestem rzemieślnikiem, przez jakiś czas zalegałem ze składkami w ZUS, co było powodem wstrzymania wypłaty zasiłku rodzinnego na dziecko. Obecnie uregulowałem składki wraz z odsetkami, ZUS wznowił wypłatę zasiłku, lecz zaległego świadczenia nie wypłacił. Czy postąpił zgodnie z przepisami?

RED.: Ustawa z 18 grudnia 1976 r. o ubezpieczeniach społecznych rzemieślników i niektórych innych osób prowadzących działalność zarobkową na własny rachunek oraz ich rodzin opublikowana w Dz. U. nr 40 z 1986 r. poz. 235, art. 16 z późniejszymi zmianami wyraźnie mówi, że wznowienie wypłaty zasiłku rodzinnego następuje w momencie uregulowania zaległości płacenia składek, ale nie wypłaca się tego świadczenia wstecz.

OKRES WYPOWIEDZENIA

T.O.: Zwolniłem się na własną prośbę. Chociaż pracowałem w zakładzie zaledwie pół roku, oświadczono mi, że obowiązuje mnie 3-miesięczny okres wypowiedzenia, ponieważ mam 11-letni staż pracy, licząc zatrudnienie w innych przedsiębiorstwach. Czy jest to zgodne z przepisami?

RED.: Art. 36 par. 1 kp mówi, że okres wypowiedzenia umowy zawartej na czas nieokreślony wynosi 2 tygodnie, jeżeli pracownik był zatrudniony przez okres krótszy niż jeden rok, miesiąc jeżeli pracownik był zatrudniony co najmniej jeden rok i 3 miesiące, jeżeli pracownik był zatrudniony co najmniej 10 lat. Trzeba dodać, że sumuje się wszystkie okresy zatrudnienia.

MOŻLIWY JEDEN Z WARIANTÓW

T.E.: W zakładzie, w którym pracuję szykują się grupowe zwolnienia. Ponieważ mam za sobą 35 lat pracy mogę składać papiery na emeryturę. Mam prawo do odprawy emerytalnej, ale mam również prawo do odprawy z tytułu zwolnień grupowych. Czy mogę wybrać bardziej korzystny dla mnie wariant?

RED.: Jest Pani uprawniona do przejścia na emeryturę, ale przymusu nie ma. Jeśli Pani skorzysta z tej możliwości, to otrzyma odprawę emerytalną, jeśli nie — odprawę z tytułu grupowych zwolnień z pracy.

NIE MA WOLNYCH SOBÓT U AJENTA

T.P.: Jestem ekspedientką w sklepie ajencyjnym i pracuję w każdą sobotę. Czy mam prawo za pracę w wolne ustawowo soboty odebrać inny wolny dzień?

RED.: Ponieważ pracuje Pani w sektorze prywatnym, nie podlega Pani ogólnie obowiązującym przepisom dotyczącym handlu uspołecznionego. Jeśli ajent uzna za konieczne pracować w każdą sobotę bez wyjątku i jeśli tydzień pracy nie będzie przekraczał 46 godzin roboczych, to jest to zgodne z przepisami.

RÓWNIEŻ W SEKTORZE PRYWATNYM

D.B.: Przez dwa lata pracowałem w spółce z ograniczoną odpowiedzialnością. Spółka, podobnie jak wiele obecnie zakładów, jest w stanie bankructwa, ulega likwidacji. Szef wszystkim wręczył wypowiedzenia, uprzedził jednak, że nie mamy prawa domagać się wypłacenia odpraw, ponieważ w sektorze prywatnym takich odpraw nie ma. Czujemy się oszukani...

RED.: Ustawa nr 4 z tego roku o szczególnych zasadach zwolnień z pracy dotyczy nie tylko pracowników sektora uspołecznionego. A zatem nie ma znaczenia, czy jest to zakład szewski, czy fabryka mebli, czy też spółka z o.o. Nie stanowi bariery wymóg procentowy zwalnianych pracowników. Istotny jest natomiast powód — jeśli zakład się likwiduje bądź reorganizuje, co pociąga za sobą zwolnienia z pracy, zwalniani pracownicy mają prawo ubiegać się o wypłacenie odpraw z tego tytułu.

ZA URLOP NALEŻY ZAPŁACIĆ

Z.W.: Zmarła pracownica, która miała nie wykorzystany urlop zaległy i urlop za rok bieżący. Zakład odmówił rodzinie wypłaty ekwiwalentu z tego tytułu. Czy postąpił zgodnie z prawem?

RED.: Zakład ma obowiązek wypłacić rodzinie zmarłej pracownicy zarówno ekwiwalent za urlop zaległy, jak i urlop bieżący. Jeśli odmawia, należy złożyć skargę w Państwowej Inspekcji Pracy, a następnie sprawę skierować do Sądu Pracy.

(luk)

ZAPROSZENIE

„GAZ — BET"
Spółka Akcyjna
91-300 Łódź, ul. Urzędnicza 45, tel. 57-44-14 i 57-19-44

Zarząd Spółki działając na podstawie § 21 pkt 9 Statutu Spółki, Uchwały Nr 3 Zgromadzenia Akcjonariuszy z dnia 22 lutego 1990 r. oraz art. 438 w związku z art. 316—323 Kodeksu Handlowego

OGŁASZA DRUGĄ EMISJĘ AKCJI

Do sprzedaży kieruje 4.880 akcji o wartości nominalnej 1.000.000 zł (jeden milion) każda.

Cena emisyjna jednej akcji wynosi 2.000.000 zł (dwa miliony zł).

Akcje są imienne, a ich nabywcami mogą być podmioty gospodarcze, osoby prawne oraz fizyczne.

Subskrypcja prowadzona będzie w siedzibie spółki w okresie do 30.06.1990 r., a zapisów można dokonywać osobiście lub listem poleconym.

Posiadacz 10 akcji będzie miał możliwość nabycia działki pod budowę własnego domu w aglomeracji łódzkiej.

Ponadto posiadaczom akcji spółka zapewnia możliwość zakupu materiałów ściennych (siporexu) gazobetonu i innych prefabrykatów w pierwszej kolejności z bonifikatą.

17716-g

nieruchomości

POŚREDNICTWO 86-20-79. 24863

SPRZEDAM działkę rekreacyjną, ewentualnie w rozliczeniu mieszkanie. 51-68-00. 16248-g

DZIAŁKI. 76-79-34. 17129-g

SPRZEDAM domek letniskowy, blachę, akordeon, „Atari", 51-99-13. 17041-g

SPRZEDAM segment stan surowy (Smulsko). 33-46-91. 27506 g

SPRZEDAM dom 250 m w Andrespolu 13-23-55 (9—15). 24965-g

DOM letniskowy do wynajęcia. Piwna 21. 17170-g

ROSANÓW — bardzo atrakcyjne działki: zagospodarowaną (dom), leśną sprzedam. 87-52-72 26938-g

Handlowe

BANANY — sprzedaż hurtowa. Tel. 33-90-84 godz. 10—14. 24921-g

PUSTAKI ścienne betonowe. Ceny konkurencyjne, 81-73-14. 24953-g

ZAKŁAD dziewiarski Łódź, Wilsona 34 — prowadzi sprzedaż dzianiny bawełnianej, elanobawełnianej. 33-46-81 18733-g

TELEWIZORY, video, gospodarstwo domowe, meble. Autopośrednictwo kupno — sprzedaż. 33-10-32. Mitelsztet. 25992-g

VIDEOODTWARZACZE 87-31-12. 18983-g

RTV, samochody, lodzie — pośrednictwo, 52-82-07 17835-g

KRZEWY ozdobne w ciągłej sprzedaży. Szkółka, Smutna 9. 17292-g

GLAZURA, terakota (import Włochy, Holandia). Duży wybór. Sprzedaż detaliczna, hurtowa. Spółka „Elpol", Piotrkowska 148-150, XVI piętro, pokój 1614, tel. 36-23-33 wew. 2425. 19920-g

KUPISZ — sprzedasz wszystko. 32-25-44. 19850-g

OKAZYJNE ceny siatki. OPTIMAL, 52-04-97, Teresy 107. 20111-g

PRACOWNIA poleca — torby turystyczne, plecaki szkolne, spodnie młodzieżowe — jeans, 43-50-45. 27089-g

POŚREDNICTWO — sprzedam — kupię wszystko. 55-43-27, po 16. 14973-g

TŁOCZENIE teksasu Farbę puchnącą — sprzedam. 57-52-17 „STAMPA". 20257-g

GOSPODARSTWO domowe, meble, telewideo pośrednictwo. 55-22-53. 17650 g

TELEWIZORY, video pośrednictwo. 55-13-92 24201-g

BOAZERIA wysokiej jakości (suszona, szlifowana) najtańsza. Sklep: Kilińskiego 44 33-82-85. 20982 g

VIDEOODTWARZACZE, telewizory, lodówki, zamrażarki, pralki kupisz — sprzedasz. 57-22-00. 17163 g

kupno

OVERLOCK „Samat" kupię. 33-52-85. 27505 g

BUTLE spawalnicze. 86-51-95. 25014-g

RUSZTOWANIA warszawskie — kupię. 15-61-12. 20184-g

VIDEOKAMERĘ sprzedam — zamienię. 51-23-09. 18934 g

JOWISZA, Neptuna, magnetowid. 51-23-09. 19803 g

sprzedaż

FLIZELINĘ 32-10-69. 25402-g

„PANASONIC M-7", generator napisów — sprzedam. 32-97-03. 16976-g

SPRZEDAM nową motorynkę, rowery „Pelikan", półkolarkę, futro karakułowe czarne duże okazyjnie, telewizor czarno-biały używany. Łódź, Kusocińskiego 74-9. 17029-g

ŚCIĄGACZ. 55-24-47. 23183-g

UMYWALKI, muszle klozetowe — sklep ADALDAN, Buczka 25. 25868-g

OKAZJA! Krajarki krawieckie po obniżonych cenach, servis, gwarancja. 84-43-72 Hoffman, Łódź, Brzozowa 11. 19141-g

SPRZEDAM lodówkę, welur, 86-88-60. 17099-g

VIDEO, 48-03-82. 27090-g

NICI szwalnicze sprzedam, 43-88-16. 27087-g

VIDEOODTWARZACZ 51-31-59. 27060-g

SPRZEDAM wannę żeliwną. 84-34-18. 20183-g

STĘBNÓWKĘ, kuśnierkę — tanio sprzedam. 43-85-09. 20221-g

FARBY akrylowe — do sitodruku, patent, wytwórnię, surowce, zamówienia oraz wartburga 57-91-32 po 14. 20228-g

PARKIETY. 57-88-60. 18475

TELEWIZOR kolorowy. 51-23-09. 18938 g

HELIOS. video, Neptun. 51-23-09. 19805 g

pojazdy

SKODĘ 100 — sprzedam. Pojezierska 73. 17155-g

125p na części sprzedam, 42-51-76. 20147 g

AUTOPOŚREDNICTWO. 42-66-33. Sitek. 16888 g

lokale

NA krawiectwo poszukuję. 87-11-21. 17074

PRZEMYSŁOWY Instytut Motoryzacji w Łodzi ul. Obywatelska 85 wynajmie pomieszczenia o powierzchni od 30 do 146 m. Informacja telefoniczna — 48-65-80. 16939

SZCZECIN — własnościowe zamienię na Łódź. 32-97-03. 16975

WYBÓR atrakcyjnych mieszkań — sprzedaż, porady mgr Barycki 36-04-42 Kościuszki 93. 25222

NAJEM, zamiana lokali, „Negotium" — 81-91-95. Rzgowska 34. 13151

LOKAL posklepowy 17 m — odstąpię. Listy 17061, Biuro Ogłoszeń, Piotrkowska 96. 17061

LOKAL 1100 m sprzedam, inne propozycje, — 81-67-96. 27032

M-2 sprzedam. 81-96-34. 20129

MAŁŻEŃSTWO poszukuje mieszkania (3—5 lat). 42-51-76. 20148

„LOKAL" — mieszkania, nieruchomości 51-26-91, Kniaziewicza 36 (13—17). 16784 g

nauka praca

KURSY: krój, szycie, modelowanie, haft maszynowy oraz kolonie nad morzem. Zapisy: Spółdzielnia „Oświata", Piotrkowska 6, tel. 32-34-94, Łagiewnicka 53, tel. 57-91-38. 20067

WYKWALIFIKOWANE szwaczki zatrudnię. Wysokie zarobki. Pełne ubezpieczenie ZUS. 43-51-50 (7—15), 78-10-50 po 17. 20302

UWAGA szwaczki — najwyższe stawki, Składowa 8. 20140

ZATRUDNIĘ szwaczki — bieliźniarstwo. 84-12-41. 27075

SZWACZKI zatrudnię, także na drugą zmianę. Zyndrama 19A. 27063

ZATRUDNIĘ szwaczkę. 78-48-87. 27092

SZWACZKI zatrudnię. (koszule). 81-45-68, Piaseczna 26. 27070

ZATRUDNIĘ szwaczki. 52-25-42. 16966

SZWACZKI, szwaczy (jeans). Chałupników (również poza Łodzią) — zatrudnię. Superwynagrodzenie. Tel. 78-69-48. 24949

SZWACZKI (teksas) zatrudnię, 33-10-54. 17088 g

ZAKŁAD Krawiecki zatrudni na bardzo dobrych warunkach piaccowych szwaczki (kresz), J. Drozda. Antoniew 17A (róg Szczecińskiej, Rąbieńskiej). 16850 g

SZWACZKA potrzebna. 55-65-43. 26821 g

EKSPEDIENTKĘ zatrudni spółka POLVIET, tel. 15-73-42 857 Pb

medyczne

MEDIN — Medycyna Dalekiego Wschodu. Leczenie kamicy żółciowej (bezoperacyjne), niektórych chorób nowotworowych, nie gojących się ran, owrzodzeń, impotencji, długotrwałych katarów, łysienia typu męskiego, nałogu palenia tytoniu, powiększanie, ujędrnianie biustu metodą nieoperacyjną i niehormonalna. Informacje, zapisy 78-91-37. 26903

POGOTOWIE lekarzy specjalistów także EKG 51-27-13

„INTERMED" całodobowe pogotowie — 34-10-77. 19150

„MEDAR", Zielona 6, USG — serca, brzucha, ciąży, stawów barkowych, biodrowych, blokady. Ukrwienie mózgu, oka, kończyn. Dno oka. Konsultacje lekarzy. 9—18, sobota 9—13, 33-85-20. 26830

Całodobowa prywatna pomoc lekarzy specjalistów tel. 74-41-08 E.SIKORSKA

MASAŻ, rehabilitacja konsultacje neurologa, ortopedy. 33-22-12 Piotrkowska 33. 26689

USG, EKG wysiłkowe, internisci, kardiolodzy, inni. „DAMED" 33-73-25, Piotrkowska 5. 15862 g

MEDIX — elektryczne odciągacze pokarmu — wypożyczalnia 32-35-03. 25687 g

tel. 575555 prywatne pogotowie lekarzy specjalistów CODZIENNIE 8-22 J.Drozd

GABINET stomatologiczny. 86-31-41. 24996

CHIRURGIA plastyczna. 81-84-03. 18707

KARDIOLOGIA, interna. TESTY UCZULENIOWE. USG — serca, brzucha. EKG — 33-22-12, Piotrkowska 33. 26696

GABINET stomatologiczny — leczenie metodą fotopolimeryzacji. 42-55-93. 17135

GINEKOLOGIA, USG ciąży, brzucha — 33-22-12 Piotrkowska 33. 26689

GINEKOLOGIA 36-65-65 godz. 18-19 codziennie ul. Kościuszki 87 KUŚNIEWICZ

PRZEDSIĘBIORSTWO PRODUKCYJNO-USŁUGOWE COMPLEX w Gdańsku, ul. Abrahama 1

SPRZEDA:

- stemple budowlane w dużym asortymencie,
- kołki do celów melioracyjnych, drogowych, ogrodzeniowych,
- tarcicę, krawędziaki,
- materiał na rusztowania,

Informacje pod nr telefonu 52-00-95, tlx. 512495 tem pl. 745-k

usługi

PODCIŚNIENIOWE pranie dywanów, tapicerki. 42-02-45. 16337

ANTENY instaluję — 57-82-94. 26200

ANTENY. 81-91-85. 17038

STRZYŻENIE pudli — 57-63-69. 19777

CERUJĘ garderobę, skóry. Więckowskiego 23. 16030

SITODRUK. Nowe wzory. Krótkie terminy. Zbożowa 9. 26103

MALOWANIE, tapetowanie. Gwarancja — 33-81-22. 24687

„MALARSTWO — Tapeciarstwo". Kazimierz Krystek, Łódź, Lorentza 10 m 1. 24915

MALOWANIE, tapetowanie, sztukateria, rachunki. Strzelczyk — 33-46-30. 15284

SPRZEDAJĘ nagrobki granitowe. Dobroń Duży 65. 18368

ZABEZPIECZANIE antykorozyjne na gorąco, nadkola. Pokładowa 48, 84-38-03. 18054

USŁUGI transportowe, sprzedaż cegły, cementu, wapna, żwiru, piasku, stali z dostawą. 36-23-31 (9—15), 42-85-92 (18—20). 15390

MONTAŻ boazerii — 43-91-04. 18491

MONTAŻ boazerii. Materiał wysokiej jakości. 33-82-85. 20983

STOLARSKI Zakład Usługowy wykona: szafy, pawlacze, boazerie. Naprawy okien, drzwi. 36-70-71. 16893

CYKLINOWANIE — tanio. 52-66-88. (8—20). 25382

CYKLINOWANIE, lakierowanie. 43-14-48, Polka. 16488

KRATY, drzwi, przegrodzenie kratowe. — 81-79-71 po 16. 14523

ŻALUZJE, wyciszanie drzwi. 16-27-20. 17913

ŻALUZJE. 57-03-21. 18223

DRZWI harmonijkowe. 81-59-01, 74-33-50. 25636

WYCISZANIE, zabezpieczanie drzwi. Terminy jednodniowe — 51-60-84. Przybylski. 19309

ZABEZPIECZANIE, wyciszanie, drzwi harmonijkowe, zapinki — 86-29-10. 18510

NAPRAWA pralek automatycznych polskich. Kochelski, 78-47-58. 19280

PRALKI Wiatka, Polar — naprawa. 34-23-03. 19862

HYDRAULIKA 43-48-29 grzeczn. 16997

HYDRAULIK. 78-39-74. 27062

VIDEOFILMOWANIE — 86-28-15. 17126

VIDEOFILMOWANIE — Janus. 78-47-84. 25691

VIDEOFILMOWANIE — 36-37-25. Krymarys. 18095

WYPOŻYCZALNIA magnetowidów. 51-81-35. 25127

WYPOŻYCZALNIA odtwarzaczy. 51-42-10. 25034

MONTAŻ — pilotów, dodatkowych kanałów. 81-02-81. 23182

PAL-VIDEO-UKF — przestrajam, Nowakowski 43-95-04, 81-85-67. 17909

PAL-SECAM-FONIA — przestrajanie „AREL" 74-06-42 (10—18). 23624

DEKODERY PAL wyjścia audio/video inż. Doczkal 33-24-41. 27031

TELENAPRAWA, 52-35-70 25434

TELENAPRAWA 81-70-34 23977

TELENAPRAWA 48-22-17 17659

RUBIN, Elektron naprawa, PAL instaluję. Brzozowicz 33-16-76 (10—11). 26095

KANCELARIA Prawnicza „Kontrakt". Nawrot 2A, podejmowanie działalności gospodarczej, spółki (joint ventures), sprawy biznesu (17—19.30). 19062

PROJEKTOWANIE domków jednorodzinnych, inne projekty budowlane w szerokim zakresie. 36-23-31 (9—15), 42-63-02 (18—20). 15391

BUDOWA domów, segmentów 36-23-31 (9—15) 19249

MURARSTWO. 42-34-05. 16895

WYKOPY koparką. — 81-67-36. 17139

UKŁADANIE parkietu, glazury, cyklinowanie, lakierowanie 42-05-59 (8—19). 19215 g

SZTUKATORSTWO, malarstwo, kominki 84-61-46 19494 g

DRZWI stalowe, drewniane, kraty, żaluzje tapicerki 52-11-46 19066 g

WYCISZANIE drzwi, blacha, blokady, zamki — 36-59-87. Przybylski. 17623 g

MONTAŻ żaluzji „Vertical", Filipczak, 51-19-95. 12849 g

ŻALUZJE przeciwsłoneczne 42-14-25, Jaglarski. 18323 g

KINESKOPY — regeneracja 57-33-00. 25678 g

ELEKTROINSTALACJE. Tel. 42-81-26. 19180 g

ŁÓDZKIE ZAKŁADY FUTRZARSKIE SP-NIA PRACY „KUŚNIERZ"

oferuje **usługową wyprawę skór futerkowych**

dla ludności i zainteresowanych przedsiębiorstw.

ŁÓDŹ, ul. ANTONIEGO 5, TEL. 51-34-05.

17846-g

DEKODERY PAL — gwarancja. Inż. Nizio. 74-22-23. 13197 g

VIDEOFILMOWANIE — 51-23-09. 18936 g

DEZYNSEKCJA, deratyzacja — rachunki. 74-80-19, Sałaj. 16964 g

HOLOWANIE 86-02-12. 18093 g

WYPOŻYCZALNIA magnetowidów. 74-82-92. 16522 g

AUTOALARMY instaluję. 55-56-73. 25250 g

WYPOŻYCZALNIA magnetowidów, 43-22-04, Gerach. 17419 g

PAL, video, przestrajanie. Inż. Maciaszczyk 86-95-66. 15380 g

ASTRA — instalowanie indywidualnych anten satelitarnych. Dekodery PAL—SECAM. Inż. Robakiewicz 57-32-85. 16902 g

ŻALUZJE RFN z elastycznej taśmy. 3-letnie gwarancje. 42-03-62 Zamysłowski. 18153 g

PAL, video — przestrajanie. Gwarancja. AZP Electric. 57-55-80; 84-17-50. 17136 g

FARBEX — Indygo, dzianiny konfekcja Blue Jeans — farbowanie dzianina futerkowa. 87-91-73. 26650 g

MONTAŻ żaluzji RFN. 34-35-45. 26285 g

ŻALUZJE. 52-37-49. 12769 g

ŻALUZJE, wyciszanie, montaż drzwi dodatkowych, 87-29-60 po 17. 18377 g

różne

„SWATKA" zaprasza samotnych. Piotrkowska 133. 16789

AUTOKAREM do RFN. 42-25-86. 16851

WOLNO STOJĄCA posiadłość k. Łodzi. Propozycje. Listy 17156 Biuro Ogłoszeń, Piotrkowska 96.

ZAKŁAD elektryczny z ul. Nowomiejskiej 13, który wykonywał usługi z zakresu sprzętu gospodarstwa domowego, jak również wykonywał anteny, kuchenki elektryczne, grzejniki, żyrandole, grzałki do pieców kaflowych i parników, został przeniesiony na ul. Huta Jagodnica 80 (Złotno) tel. 52-40-28. 16993

TOWARZYSTWO HANDLU WSCHODNIEGO

FAKTORIA

00-401 WARSZAWA, al. 3 MAJA 5A-67 tel. 29-42-99

OFERUJEMY:

- **DOMKI JEDNORODZINNE** parterowe z drewna i materiałów drewnopochodnych — fińska technologia, estetyka, energooszczędność, łatwość i szybkość montażu, atrakcyjna cena. Przyjmujemy przedpłaty, realizacja od lipca 1990 r. Ilość domków ograniczona, decyduje kolejność zgłoszeń.
- **PIANKĘ POLIURETANOWĄ**, termoizolacyjną w pojemnikach ciśnieniowych do montażu stolarki budowlanej i wypełniania wszelkich szczelin.

Dostawy natychmiastowe z naszego magazynu. 915-k

PUH „DOMAR-SERWIS"
Spółka z o.o. (j.g.u.)
Zakład Instalacji i Konserwacji Urządzeń Antywłamaniowych oraz domofonów
powiadamia PT. Klientów o przeniesieniu siedziby na ul. Łąkową 19, tel. 32-30-54.
Zapraszamy w godz. 8—16.
17862-g

PPHU ZAFID CO.LTD

oferuje:

- zestawy satelitarne, Amstrad SRX-200,
- dekodery Film-NET,
- komputery PC/XT/AT,
- kserokopiarki canon
- oprogramowanie (edytor tekstu PL — Tekst),
- papier do druksręk komputerowych 10" i 15" (1+0, 1+1, 1+2, 1+3),

oraz papier do teleksów, telefaxów, kserokopiarek.

INFORMACJE W GODZ. 9—15.

Łódź, ul. Laurowa 12, tel. 55-53-51, tlx 88-66-25. 21015-g

Spółdzielnia Inwalidów „PRZODOWNIK"
w ALEKSANDROWIE ŁÓDZKIM, ul. WOJSKA POLSKIEGO 33

ZATRUDNI:

- zastępcę kierownika spółdzielni ds. techniczno-produkcyjnych.

Kandydaci powinni spełniać następujące warunki:

- wykształcenie wyższe włókiennicze,
- minimum 5-letni staż pracy.

Informacji udziela dział kadr spółdzielni w godz. 7—15, tel. 12-12-90. 25320-g

Przedsiębiorstwo Naprawy Sprzętu Transportowego
w ŁODZI, ul. STOKOWSKA 21-25 tel. 78-19-34

oferuje naprawy główne:

- samochodów: NYSA, ŻUK;
- silników: S-21, FIAT-FSO, POLONEZ, UAZ;
- zespołów: skrzynie biegów, tylne mosty, przednie zawieszenia do samochodów NYSA, ŻUK, UAZ.

W ramach upłynnień oferujemy sprzedaż części do samochodu UAZ — tel. 78-16-19. 25400-g

Koleżance

dr BARBARZE GRABIAS

wyrazy głębokiego współczucia z powodu śmierci

OJCA

składają

WSPÓŁPRACOWNICY Z ZAKŁADU BOTANIKI I BIOLOGII WYDZIAŁU FARMACJI.

Wyrazy szczerego współczucia

dr SŁAWOMIRZE SITEK

z powodu śmierci

OJCA

składają

KOLEŻANKI I KOLEDZY ze SZPITALA im. DR BABIŃSKIEGO w ŁODZI.

Dyrektorowi

mgr ZDZISŁAWOWI KUCIOWI

wyrazy głębokiego współczucia z powodu zgonu

TEŚCIOWEJ

składają:

ZASTĘPCY DYREKTORA, RADA PRACOWNICZA, ZWIĄZKI ZAWODOWE oraz PRACOWNICY ZWCH „CHEMITEX-ANILANA".

ŁÓDZKIE ZAKŁADY FUTRZARSKIE SPÓŁDZIELNIA PRACY „KUŚNIERZ"
w Łodzi, ul. Piotrkowska 83

nawiąże korzystną współpracę z kontrahentami zagranicznymi i krajowymi w zakresie:

- wyprawy skór futerkowych,
- konfekcjonowania i zbytu odzieży futrzanej,
- wspólnych przedsięwzięć produkcyjnych i handlowych w obiektach sp-ni.

Dział handlowy, tel. 33-94-61, dział produkcji, tel. 32-68-06, telex 885369 espk pl.

17847-g

Dzień dobry!

We wczorajszym „DŁ" przeczytaliśmy z dużym zainteresowaniem informację, że „od poniedziałku drastycznie wzrosły ceny biletów w komunikacji miejskiej w Atenach. Przejazd autobusem będzie kosztował 50 drachm zamiast jak dotychczas 30 drachm".

Ciekawe, jak Grecy nazwaliby to, co z cenami biletów wyprawia od czasu do czasu MPK — przesada, nieprzyzwoitość, czy po prostu bandytyzm cenowy?...

Dwie panie o jednym nazwisku mieszkające w tym samym pomieszczeniu otrzymały wezwanie na pocztę po odbiór przesyłek. Jedna miała odebrać list, druga wezwanie do sądu. Wezwanie napisane zostało przez listonosza na druczku „Bezpośrednia wiązanka polecona".

Rozumiemy, że po list, ale dlaczego po wezwanie do sądu i to od razu z wiązanka?

W „Tygodniku Piotrkowskim" horoskop dla urodzonych pod znakiem Ryb.

„Nie macie innego wyjścia — musicie przestać i to już — rozpamiętywać klęskę i niepowodzenia, które was niespodziewanie dopadły (...) Tak to już bywa, że ciosy padają z rąk tych, których usta miodem smarowane".

Dlaczego tylko dla Ryb. Przecież to horoskop dla Polaków urodzonych pod wszystkimi znakami zodiaku. I aktualny od ponad 300 lat.

STARE A DOBRE

W rocznikach gazet sprzed lat przeczytaliśmy o dyrektorze pewnej firmy z Opola, który — jak z dumą oświadczył — kieruje przedsiębiorstwem przy użyciu wypracowanego w bezsenne noce systemu dziesiętnego. System ten polega na wydawaniu przez 10 minut poleceń na najbliższe 10 dni z terminem wykonania 10 godzin.

Teraz też by się taki przydał.

— Pech, znów „kapeć", szary dym i smród!

— Nigdy mnie nie słuchasz! Prosiłam, abyś na Widzewie nie pompował powietrza do kół!

Rys. A. Bieńkowski

Od dziś!

Droższe mleko i przetwory

Cena mleka w skupie wzrasta dziś z 600 do 800 zł za litr. Ci, którzy uważają, że latem mleko powinno być tańsze — mają oczywiście rację, ale w rzeczywistości jest odwrotnie. Rolnicy twierdzą, że właśnie latem koszty produkcji mleka są wyższe.

Dla przykładu podajemy nowe ceny mleka i jego przetworów pochodzących z Łódzkiej Spółdzielni Mleczarskiej i obowiązujące od dziś w firmowych sklepach spółdzielni mieszczących się przy ul. Piotrkowskiej 22, Omłotowej (obok spółdzielni), Uniejowskiej 7/9 i Armii Czerwonej (przy stadionie „Widzewa"). Poszczególne oddziały „Społem" ustalają własne marże i dlatego ceny mogą tam być inne.

Mleko spożywcze (zaw. tł. 2 proc.) — cena urzędowa 600 zł za litr, mleko wyborowe (3,2 proc. tłuszczu) — 1250 zł, śmietana (12 proc.) jedna czwarta litra — 1300 zł, pół litra — 2450 zł, śmietana (18 proc.), ćwiartka — 1800 zł, śmietana (18 proc.), luksusowa (250 g) — 2100 zł, śmietana (30 proc.), pół litra — 6100 zł, kefir (1/2 l.) 800 zł, jogurt owocowy — 1000 zł, waniliowy — 920 zł mazowiecki — 820 zł, krajanka chuda (1 kilogram) — 3000 zł, półtłusta — 7900 zł, twarożek homogenizowany zwykły — 1750 zł, (podobnie waniliowy i owocowy), czekoladowy — 1900 zł, chudy — 1550, poleski — 1100 zł.

ŁSMl. proponuje też nowości (niektóre jeszcze pamiętamy). Są to kremy twarogowe owocowe i waniliowe (po 125 g) w cenie 1550 zł za opakowanie oraz desery twarogowe (po 250 g) w cenie od 1550 do 1650. Drożeją też lody. „Bambino" w polewie czekoladowej kosztuje już dziś od 1150 do 1175 zł. Na wolnym rynku oczywiście drożej.

W. M.

Sesja naukowa

„Eksterminacja inteligencji Łodzi i okręgu w latach 1939-1940", to temat sesji naukowej, która odbędzie się w piątek (18 maja) w Muzeum Tradycji Niepodległościowych, oddział na Radogoszczu, ul. Zgierska 147.

Organizatorami sesji są: OK BZH — Instytut Pamięci Narodowej, WK Ochrony Pamięci Walki i Męczeństwa i Stowarzyszenie „Rodzina Katyńska" w Łodzi. (w. m.)

W „Arlekinie"

PTL „Arlekin" zaprasza dziś, o godz. 17.30 na premierę sztuki bułgarskiej autorki Rady Moskowej pt. „Najwspanialsza wioska". Spektakl wyreżyserował **Stanisław Ochmański.** Sztuka grana będzie do końca maja (19 i 20 bm. — przedstawienia zamknięte).

(jc)

Komunikat WUSW

30 kwietnia wyszedł ze Specjalnego Ośrodka Szkolno-Wychowawczego nr 3 w Łodzi (ul. Tkacka 34/36) i dotychczas nie powrócił psychicznie chory Piotr Furmanek s. Zbigniewa i Wacławy ur. 23.01.1972 r. w Łodzi.

RYSOPIS: wiek z wyglądu 15 lat, wzrost ok. 167 cm, szczupła budowa ciała, włosy blond — krótkie. Ubrany był w sweter koloru błękitnego, jasną koszulę, spodnie teksasy koloru niebieskiego, buty typu „adidas" koloru biało-niebieskiego.

Osoby, które mogą udzielić informacji o miejscu pobytu zaginionego proszone są o skontaktowanie się z DUSW Łódź Śródmieście, ul. Sienkiewicza 26 pok. 424, tel. 32-92-22 wewn. 66-92 lub z najbliższą jednostką policji.

W „Czystości" trochę taniej

Sezon na reformę

Od 15 do 31 maja w spółdzielni „Czystość" ceny usług na czyszczenie garderoby są o 10 proc. niższe. — Szukamy sposobów na zmniejszenie kosztów utrzymania — mówi prezes spółdzielni **Eugeniusz Hajdan** — aby w przyszłości ceny wszystkich naszych usług były mniejsze niż obecnie. Jednym ze sposobów osiągnięcia tego celu jest otwarcie naszych punktów dla innego rodzaju działalności. Dlatego nasze lokale wzbogacane są o usługi krawieckie, szewskie, handlowe i inne. Warunkiem rozszerzenia formy usług jest jednak zachowanie dotychczasowego profilu naszych usług statutowych.

Do „Czystości" wkracza prywatyzacja. Ajencyjne — prowadzone na zasadach ryczałtu — punkty maglarskie i salony pralnicze przechodzą na własny rachunek. W tym tygodniu zarząd spółdzielni zaproponuje ajentom wszystkich szesnastu usługowych punktach maglarskich i dziesięciu salonach pralniczych przejście na nową formę działalności. Jeśli ajenci przyjmą tę propozycję, to będziemy mieć do czynienia z konkurencją, która doprowadzi być może do zmniejszenia cen usług.

Reforma w „Czystości" wygląda zachęcająco. Wątpliwości budzić może fakt, że spółdzielnia ma jednak niewiele swych punktów usługowych. Nie wiadomo zatem, czy klientowi opłacać się będzie wędrówka po mieście w poszukiwaniu tańszego zakładu. Zależy zresztą o ile tańszego, aby warto było wozić odzież, bieliznę czy dywan po mieście. Ale na pewno jest to jakaś konkretna propozycja w nowych warunkach ekonomicznych.

W. M.

Złodzieje w księgarniach

Aż cztery łódzkie księgarnie stały się w ostatnich dniach obiektem zainteresowania włamywaczy. 13 maja złodzieje wybili szybę w księgarni przy ul. Wojska Polskiego 136 i ukradli z wystawy książki wartości 589 tys. zł. Tego samego dnia (a raczej nocy) z wystawy księgarni przy ul. Piotrkowskiej 123 skradziono (również po wybiciu szyby) duchową strawę za 395 tysięcy, a 14 bm. z księgarni przy ul. Dąbrowskiego — za 1.200 tys. zł. Najskromniejszym łupem zadowolili się sprawcy włamania do księgarni przy ul. Tuwima — w tym wypadku wartość skradzionych książek była mniejsza niż koszty wymiany rozbitej szyby.

(ab)

W naszym REFLEKTORZE

tel. 33-45-10 — godz. 8—15

ZA JEDNE 186 TYSIĘCY...

— Przy ul. Piotrkowskiej 116 — informuje nas czytelniczka — mieści się prywatny zakład optyczny. Ma swoje stoisko również w „Centralu" i tam właśnie zamówiłam w końcu kwietnia okulary za 186 tys. zł. Trzy razy chodziłam, zanim były wreszcie gotowe. Następnego dnia po odbiorze wypadło szkło. Poszłam po raz czwarty. Naprawiono. Dzień później wypadło drugie szkło i rozbiło się. Poszłam po raz piąty i oddałam okulary do reklamacji. Miałam je odebrać w miniony piątek, poszłam więc po raz szósty. Okularów nie było, a ekspedientka nie umiała powiedzieć kiedy będą. Nie było też książki zażaleń. Zastanawiam się czy siódma wizyta wystarczy...

(ab)

REKLAMA BEZ POKRYCIA

Dwa miesiące zamknięty jest punkt przyjmowania makulatury prowadzony przez Spółdzielnię Pracy „Surowiec" na ul. Wojska Polskiego w pobliżu ul. Łagiewnickiej. Trwa tu remont. Najpierw klientów informowano na kartce umieszczonej w drzwiach, że otwarcie tej placówki nastąpi 30 kwietnia. Teraz, gdy termin ten nie został dotrzymany, nie umieszczono przezornie już żadnej informacji. Nie usunięto też olbrzymiej planszy zachęcającej do sprzedaży makulatury i innych surowców wtórnych w tej zamkniętej placówce „Surowca".

(j. kr.)

Oświadczenia

W związku z „Listem Prezydium WKO „Solidarność" kierowanym do mieszkańców Łodzi, pragniemy przypomnieć, że umowę zawartą w obecności przewodniczącego ZR ZŁ „Solidarność" Andrzeja Słowika o nieużywanie w kampanii wyborczej nazwy i symbolu „Solidarność", złamali nasi koledzy z WKO.

Poinformowaliśmy o tym w stosownym oświadczeniu z 28 kwietnia. Stwierdziliśmy w nim, że WKO nie respektuje uzgodnień. Świadczą o tym liczne plakaty w lokalach wyborczych WKO sygnowane znakiem „S" oraz biuletyn informacyjny WKO z nazwą „Solidarność".

Powiadomiliśmy również, że jeśli wspólne ustalenia ZR „S", ŁPO i WKO nie będą w praktyce dotrzymywane uznamy się za zwolnionych z obowiązku ich przestrzegania. Tak więc znak „Solidarności" na naszych wydawnictwach jest tylko konsekwencją nierespektowania umów przez WKO.

Nadmieniamy także, że Łódzkie Porozumienie Obywatelskie jest afiliowane przy Komitecie Obywatelskim Lecha Wałęsy, zaś w zwycięskiej kampanii wyborczej z czerwca 1989 roku brali udział po stronie „Solidarności" także uczestnicy ŁPO.

ŁPO i OKW „SOLIDARNOŚĆ"

•

Oświadczam, że od wielu tygodni nie mam nic wspólnego z treściami zawartymi w cowtorkowej wkładce ŁPO „Nie tylko przed wyborami".

Od dłuższego czasu, kolumna stała się prywatną gazetą kolegi Wilczyńskiego. Redaktor ten nie konsultując ze mną, jako przewodniczącym komisji informacyjnej Obywatelskiego Komitetu Wyborczego ŁPO, żadnego z tekstów, popełnił wiele merytorycznych błędów. Zaistniały one nie z winy kierowanej przeze mnie komisji.

ANDRZEJ TERLECKI

Spotkania przedwyborcze

Dziś o godz. 18, w Szkole Podstawowej nr 188 przy ul. Traktorowej 35 odbędzie się spotkanie z kandydatami na radnych z listy Łódzkiego Porozumienia Obywatelskiego (okręg wyborczy nr 1).

Również dziś, o godz. 18 na spotkanie z kandydatami WKO do Rady Miejskiej (z okręgów 9 i 10) zaprasza Widzewski Komitet Obywatelski. Spotkanie odbędzie się w Szkole Podstawowej nr 198 przy ul. Czajkowskiego 14.

SPOTKANIE Z MIN. PASZYŃSKIM

Kto ma budować mieszkania? Jak gospodarować terenami? Co powinien rząd, a co może samorząd? Takie i inne pytania chcą zadać ministrowi Aleksandrowi Paszyńskiemu kandydaci na radnych ze Śródmieścia z listy WKO „Solidarność". Spotkanie z ministrem odbędzie się dziś (środa), o godz. 17.30, w sali gimnastycznej XXIX LO przy ul. Zelwerowicza 33.

ZB. BUJAK W ŁODZI

Na zaproszenie Wojewódzkiego Komitetu Obywatelskiego „Solidarność" przyjedzie do Łodzi 18 maja Zbigniew Bujak, by spotkać się z mieszkańcami miasta.

Wszelkie informacje i karty wstępu można otrzymać w lokalu Komitetu Wyborczego Łodzi WKO „S" przy ul. Piotrkowskiej 94 w godzinach 10—18.

W kółku zainteresowań

► **Klub samotnych „Adam i Ewa"** zaprasza w każdą środę w godz. 18—21 na **wieczorki taneczne** tzw. „Białe środy" (panie proszą panów), a także w niedzielę w godz. 17—21, do klubu osiedlowego przy ul. Ciołkowskiego 11.

► **Towarzystwo Polska — USA i Dom Środowisk Artystycznych** zapraszają na kolejny **pokaz filmów wideo z ambasady amerykańskiej** — dziś o godz. 17.30 w sali DŚA (al. Kościuszki 33). W programie, ciekawe rozwiązania dot. różnej działalności gospodarczej, biznesu i kultury — na przykładzie USA. Ponadto wiele aktualnych informacji o najbliższych imprezach i planach towarzystwa. Wstęp wolny.

Co gdzie kiedy

WAŻNE TELEFONY

Pogotowie MO	997
Straż Pożarna	998
Pogotowie Ratunkowe	999
Pomoc drogowa	954
Informacja służby zdrowia	36-15-18
Informacja kolejowa	36-55-55
Informacja PKO	36-32-11
Informacja telefoniczna	913
Informacja PKS Dworzec Centralny	31-97-06
Informacja kulturalna	33-92-21
Pogotowie energetyczne Łódź Północ	74-34-35
Łódź Południe	74-28-19
Pogotowie gazowe	74-55-23, 74-66-95, 992
Pogotowie dźwigowe	74-87-68, 74-40-41

TELEFON ZAUFANIA — 998 w dni powszednie w godz. 15—7, w dni wolne od pracy całą dobę.

TELEFON ORIENTACJI I PORADNICTWA ZAWODOWEGO nr 33-82-61 czynny od poniedziałku do piątku w godz. 15—19

TELEFON ZAUFANIA dla kobiet z ciążą problemową czynny w dni powszednie w godz. 11—22 nr 57-40-33.

ANONIMOWI ALKOHOLICY — tel. dla ludzi z problemem alkoholowym — 57-31-42 poniedziałek — piątek (7—20).

MŁODZIEŻOWY TELEFON ZAUFANIA nr 987 — czynny od poniedziałku do piątku w godz. 12—18.

TELEFON DLA RODZICÓW — nr 986 — czynny od poniedziałku do piątku w godz. 13—15.

POGOTOWIE MIESZKANIOWE:

spółdzielcze	32-46-36
komunalne	36-33-95
osiedle Widzew	74-28-13
	74-26-00
	74-29-55

SCHRONISKO dla zwierząt — 57-82-42

USŁUGI POGRZEBOWE — 33-73-00

POMOC RODZINIE (Sienkiewicza 38) poniedziałki, wtorki, czwartki godz. 15—19, środy godz. 8—13

TEATRY

WIELKI — godz. 18 „Wesoła wdówka" godz. 19 „Kynolog w rozterce" — scena kameralna w Muzeum Historii m. Łodzi

NOWY — godz. 19.15 „Dożywocie"

MAŁA SALA — godz. 19 „Się kochamy"

JARACZA — MAŁA SCENA — godz. 17 „Monte Cassino"

POWSZECHNY — godz. 17 „Portret"

MUZYCZNY — godz. 11 „Pinokio"

STUDYJNY — godz. 19.15 „Ceremonie żałobne"

ARLEKIN — godz. 17.30 „Najwspanialsza wioska"

PINOKIO — godz. 17.30 „Brzydkie kaczątko"

MUZEA

TRADYCJI NIEPODLEGŁOŚCIOWYCH (Gdańska 13) godz. 11—17 (Gdańska 107) godz. 9—17

ODDZIAŁ RADOGOSZCZ (Zgierska 147) godz. 8—16

ARCHEOLOGICZNE I ETNOGRAFICZNE (pl. Wolności 14) godz. 10—17

SPORTU I TURYSTYKI (Worcella 21) godz. 11—18

HISTORII MIASTA ŁODZI (Ogrodowa 15) godz. 14—18

WŁÓKIENNICTWA (Piotrkowska 282) godz. 9—17

SZTUKI (Więckowskiego 36) — godz. 11—17

POLSKIEJ WOJSKOWEJ SŁUŻBY ZDROWIA (Żeligowskiego 7) — godz. 10—13

OŚWIATY (Wólczańska 23) godz. 10—14

MIASTA ZGIERZA (Dąbrowskiego 21) godz. 11—18

MIASTA PABIANIC (pl. Obr. Stalingradu 1) godz. 10—17

* * *

ZOO — czynne od godz. 9 do 18 (kasa do godz 17)

OGRÓD BOTANICZNY — godz. 9—20

PALMIARNIA — czynna oprócz poniedziałków w godz. 10—17

LUNAPARK (Konstantynowska 3/5) godz. 12 do zmroku, w dni wolne od pracy godz. 10 do zmroku.

KĄPIELISKO „FALA" — giełda, czynne codziennie w godz. 10—18

KINA

BAŁTYK — „Pracująca dziewczyna" USA od lat 18 godz. 10, 17, 19

GDYNIA — Kino non stop od godz. 9—21; „Porno" — pol. od lat 18

IWANOWO — „Goryle we mgle" USA od lat 15 godz. 15, 17, 19.30

MŁODA GWARDIA — „Sekstelefon" — USA od lat 18 — godz. 10, 17, 19

MUZA — „Elektroniczny morderca" — USA od lat 15 — godz. 16; „Jak to się robi w Chicago" — USA od lat 15 — godz. 18

1 MAJA — „Odnaleziony skarb" węg. b.o. godz. 16; „Przeminęło z wiatrem" — USA od lat 12 godz. 17.30

ROMA — „Gwiezdny przybysz" USA od lat 12 — godz. 10, 12.15, 15; „Superglina" — USA od lat 15 godz. 17, 19

ŁDK — „Przesłuchanie" pol. od lat 18 godz. 15, 17.15, „Joy" — franc. od lat 18 godz. 19.30

HAŁKA — DKF — „Śmiertelnie mroźna zima" godz. 15.30; „Rysopis" godz. 17.30

POLESIE — „Labirynt" (ang.) od lat 12 godz. 17; „Rykoszet" (USA) od lat 18 godz. 19.

POKÓJ — „Remo, niebezpieczny, nie uzbrojony" (USA) od lat 15 godz. 18

ŚWIT — „Boskie ciała" (USA) od lat 12 godz. 16; „Pracująca dziewczyna" (USA) od lat 15 godz. 18, 20.

TATRY — „Commando" (USA) od lat 15 godz. 8.30, 11, 16, 18.30

TATRY — KAMERALNE — „Chora z miłości" (franc.) od lat 15 godz. 15.30, 18

WOLNOŚĆ — „Niedźwiadek" — franc. godz. 10, 12, 14, „Rambo I" USA od lat 15 godz. 16, 18

ZACHĘTA — „Akademia policyjna" (USA) od lat 12 godz. 15, 17; „Moja macocha jest kosmitką" — USA od lat 12 godz. 19 (z czytaną listą dialogową)

STYLOWY — STUDYJNE — „Amadeusz" — USA od lat 15 — godz. 16; „Krokodyl Dundee" — USA od lat 12 godz. 19

WISŁA — „Predator" (USA) od lat 15 godz. 15.30, 17.30, 19.30

WŁÓKNIARZ — „Rain Man" — USA od lat 15 godz. 10, 17, 19.30

KINO VIDEO (Narutowicza 28) — „Plazma" (USA) godz. 10, 14, 18; „Dziewczyny" (USA) godz. 12, 16, 20

PABIANICE

MAZUR — „Dzika namiętność — USA od lat 18 godz. 17.30; „Rain Man" godz. 19.30

ROBOTNIK — „Książę w Nowym Jorku" — USA od lat 12 godz. 15.30, 17.30, 19.30

APTEKI

Mickiewicza 20, Gagarina 6, Lutomierska 146, Olimpijska 7a, Gorkiego 21a

Aleksandrów — Kościuszki 4, Konstantynów — Sadowa 10, Pabianice — Armii Czerwonej 7, Głowno — Łowicka 63, Ozorków — Armii Czerwonej 61, Zgierz — Dąbrowskiego 16.

DYŻURY SZPITALI

Chirurgia urazowa — Szpital im. Radlińskiego (Drewnowska 75)

Neurochirurgia — Szpital im. Skłodowskiej-Curie (Zgierz, Parzęczewska 35)

Okulistyka — Szpital im. Skłodowskiej-Curie (Zgierz, Parzęczewska 35)

Chirurgia dziecięca — Szpital im. Korczaka (Armii Czerwonej 15)

Laryngologia dziecięca — Szpital im. Korczaka (Armii Czerwonej 15)

Chirurgia szczękowo-twarzowa — Szpital im. Skłodowskiej-Curie (Zgierz, Parzęczewska 35)

Laryngologia — Szpital im. Pirogowa (Wólczańska 195)

Toksykologia — Instytut Medycyny Pracy (Teresy 8)

Wenerologia — Przychodnia Dermatologiczna (Zakątna 44)

Telefoniczny Punkt Informacyjny dotyczący choroby AIDS — czynny od 13 do 7 tel. 33-81-26

— interna dla dorosłych ul. Sienkiewicza 137 tel. 36-31-00 w 31

— gabinet chirurgii dziecięcej ul. Armii Czerwonej 15, czynny całą dobę 74-14-14

— gabinet pediatrii ul. Armii Czerwonej 15, czynny od 15 do 7 w dni wolne od pracy czynny całą dobę tel. 74-14-14

— gabinet stomatologiczny (ul. Zapolskiej 1) czynny od godz. 19 do 7, w dni wolne od pracy przez całą dobę — 43-39-72

DŁ

„DZIENNIK ŁÓDZKI" — dziennik Robotniczej Spółdzielni Wydawniczej „Prasa-Książka-Ruch". Wydawca: Łódzkie Wydawnictwo Prasowe, Łódź, ul. Sienkiewicza 3/5. Druk: Prasowe Zakłady Graficzne w Łodzi. Redaguje kolegium. Redakcja: 90-113 Łódź, ul Sienkiewicza 9. Adres pocztowy: „DŁ" Łódź, skr. poczt 89 Teleks: 886138. Telefony: centrala 32 93 00 (łączy z wszystkimi działami). Redaktor naczelny: Henryk Walenda: 36-45-85; zastępcy redaktora naczelnego: 32-98-65 i 33-07-26; sekretarz odpowiedzialny i II sekretarz: 32 04-75, Sprawy miasta: 33-41-10, 37-17-47 społeczno ekonomiczne: 32 28-32, 33-10-38, 32-89-47, 84-06-15; fotoreporter: 33-78-97; kultura i oświata: 36-21-60; sport: 32 08 95; dział łączności z czytelnikami 32-98-62; interwencje, Telefon Usługowy: 33 03-04; sprawy terenowe: 32-23-05 (rękopisów nie zamówionych redakcja nie zwraca). Redakcja nocna: 74 72-01 i 74-71-30. Ogłoszenia i nekrologi — Biuro Reklam i Ogłoszeń, Łódź, ul. Piotrkowska 96, tel. 36-49-70 i ul. Sienkiewicza 3/5, tel. 32-59-11 (za treść ogłoszeń redakcja nie odpowiada). Warunki prenumeraty podają oddziały PUPIK RSW „Prasa-Książka-Ruch" oraz odpowiednie urzędy pocztowe.