Wydanie I

ŁÓDŹ, poniedziałek 21 maja 1990 roku.
Rok XLV nr 116 (13103)
PL ISSN 0208-7707 Nr indeksu 36004

Cena 400 zł

DZIENNIK ŁÓDZKI

Najstarsza gazeta Łodzi

W 50 rocznicę zbrodni katyńskiej u stóp Wawelu kardynał Franciszek Macharski poświęcił Krzyż Pamięci pomordowanych przez NKWD Polaków.

Uchodźcy opuścili Świnoujście

Wczoraj w godzinach rannych uchodźcy z krajów arabskich opuścili DW „Grodek" w Świnoujściu wyjeżdżając do ośrodków podwarszawskich na rozmowy z przedstawicielami wysokiego komisarza ONZ ds. uchodźców. Jeszcze w piątek było ich zarejestrowanych w Świnoujściu 178 osób.

Władze miasta sądzą, że na jego terenie pozostało kilkunastu uchodźców z różnych krajów, którzy nie mają zamiaru kontaktowania się z przedstawicielami ONZ. (PAP)

Katastrofa kolejowa w Gruzji

Wjeżdżający na stację w gruzińskiej miejscowości Gantiadi w pobliżu Gagry nad brzegiem Morza Czarnego pociąg towarowy uderzył w stojący przed semaforem pociąg pasażerski kursujący na trasie Tbilisi—Moskwa. Pociąg towarowy stoczył się z szyn na szosę, zaś jeden z wagonów pociągu pasażerskiego spadł z toru do morza.

Na miejsce tragicznej katastrofy sprowadzono samolotem grupę lekarzy z Tbilisi. Według danych milicyjnych, śmierć poniosło 9 osób a 32 odniosły rany. Natomiast dyżurna, pełniąca służbę na stacji Gantiadi oświadczyła, że według jej informacji, 22 osoby zmarły na miejscu

Tragedia w Zegrzu

Zastrzelił czterech kolegów

W sobotę ok. godziny 2.00 w Wyższej Szkole Oficerskiej Wojsk Łączności w Zegrzu miał miejsce tragiczny wypadek zastrzelenia przez wartownika, szer. pchor. Janusza Ochnika, czterech żołnierzy ze składu warty — jej dowódcy i trzech podchorążych.

Zginęli następujący żołnierze: chor. Marek Czarnecki, st. szer. pchor. Mariusz Chomit, st. szer. pchor. Dariusz Pydym, st. szer. pchor. Andrzej Dąbrowicz.

Trwa intensywny pościg za sprawcą, który zbiegł z miejsca wypadku. Przyczyny zdarzenia bada komisja Ministerstwa Obrony Narodowej pod kierownictwem zastępcy szefa sztabu generalnego WP gen. dyw. Tadeusza Jemioły. Śledztwo prowadzi również wojskowa prokuratura garnizonowa w Warszawie pod nadzorem prokuratury Warszawskiego Okręgu Wojskowego.

Zwierzchnik sił zbrojnych RP gen. armii Wojciech Jaruzelski oraz minister obrony narodowej gen. armii Florian Siwicki składają rodzinom tragicznie zmarłych żołnierzy wyrazy głębokiego współczucia.

O wynikach śledztwa społeczeństwo będzie szczegółowo informowane.

W niedzielę w godzinach wieczornych nadal trwały poszukiwania Janusza Ochnika.

Bunt w więzieniu

W niedzielę w lubelskim zakładzie karnym zakończyły się starcia więźniów ze służbami porządkowymi. Bunt 300 więźniów, w większości tymczasowo aresztowanych, rozpoczął się w sobotę wieczorem. Usunęli oni funkcjonariuszy zakładu i rozpoczęli okupację oddziałów. Wysunęli szereg żądań: m. in. domagają się weryfikacji tegorocznych wyroków, dalszej nowelizacji prawa karnego, podjęcia na nowo spraw już zakończonych przez prokuraturę oraz niekarania za bunt. (PAP)

Bunt został przez więźniów zakończony po odmowie pertraktacji przez władze, próbie stłumienia go siłą przez funkcjonariuszy Służby Więziennej.

Handlują prawie jak Polacy...

Wraz ze zniesieniem wiz wjazdowych dramatycznie wzrosła przestępczość obywateli czechosłowackich w Austrii — pisze praska popołudniówka „Express". Według najświeższej statystyki, w każdym tygodniu aresztowanych zostaje 5—10 Czechów i Słowaków, a kilkudziesięciu władze austriackie deportują ze swego terytorium. 150 obywateli CSRF jest przesłuchiwanych w charakterze podejrzanych o popełnienie kradzieży w sklepie samoobsługowym, napadu z bronią w ręku czy uprawianie nielegalnego handlu.

— W tej smutnej statystyce przestępstw popełnianych w Austrii przez cudzoziemców znajdujemy się obecnie tuż za obywatelami polskimi — pisze gazeta.

(PAP)

Wybory w Rumunii

W Rumunii odbywały się w niedzielę pierwsze od 1937 roku wolne wybory, w których obywatele tego kraju wybrali Izbę Deputowanych, Senat i prezydenta. Na to najwyższe stanowisko kandydowali przywódca Frontu Ocalenia Narodowego Ion Iliescu przywódca Partii Liberalnej Radu Campeanu i reprezentujący Narodową Partię Chłopską Ion Ratiu. Lokale wyborcze otwarto o godz 6 rano. W Bukareszcie jako jeden z pierwszych głosował Ion Iliescu.

Zakłócenia w ruchu pociągów

Strajk kolejarzy

Wobec braku porozumienia z przedstawicielami Generalnej Dyrekcji PKP kolejarze słupscy rozpoczęli sobotnie nocy akcję strajkową. Przyłączyli się do niej pracownicy 8 stacji z woj. słupskiego i koszalińskiego, również zatrzymując ruch pociągów.

Lekarze opiekują się najdłużej głodującymi kolejarzami w Słupsku. CAF — I. Kraszewski — telefoto

W rezultacie zatrzymany został ruch kolejowy na stacjach w Słupsku, Koszalinie, Białogardzie, Szczecinku, Kołobrzegu, Człuchowie, Złocieńcu i Korzybiu.

W związku z powstałymi zakłóceniami w ruchu pasażerskim PKP na terenie obu województw — w Dyrekcji Generalnej PKP opracowano zmianę — do odwołania — tras pociągów, głównie dalekobieżnych. I tak: „Słupia" w relacji Warszawa — Słupsk, „San" — kursujący na trasie Kraków — Koszalin oraz pociągi o numerach 18-201 z Warszawy do Kołobrzegu i nr 38-207 z Krakowa do Koszalina kończą bieg w Gdyni.

Natomiast „Gryf" jadący z Gdyni do Szczecina, międzynarodowa

(DALSZY CIĄG NA STR. 2)

Awantury pasażerów „Gedanii"

W związku z akcją strajkową koszalińskich kolejarzy nocą na tamtejszej stacji doszło do incydentu. Grupa pasażerów jadących „Gedania" z Berlina do Gdyni wśród których byli Niemcy i Polacy na wieść o zatrzymaniu pociągu zdewastowała skład i powybijała szyby w budynku koszalińskiego dworca. Pociąg został przesunięty na stację Skibno, gdzie awanturnicy usiłowali podpalić nastawnię. Interweniowała policja. Wszczęto śledztwo.

Pasażerowie „Gedanii" przewiezieni zostali autokarami do Gdyni, a pusty skład odjechał do Szczecina. (PAP)

W sprawie akcji strajkowej w PKP

Oświadczenie rzecznika rządu RP

20 maja w części Pomorskiej DOKP na terenie województw: słupskiego i koszalińskiego rozpoczął się strajk kolejarzy. Poprzedzony został nadal trwającym protestem głodowym ok. 30 pracowników kolei. Żądania strajkujących dotyczą — podwyższenia uposażeń w całej PKP do 110 proc. średniej krajowej w 5 działach gospodarki, podwyższenia rent i emerytur dla pracowników kolei i ich rodzin, zmian personalnych na stanowiskach kierowniczych oraz zmian strukturalnych w PKP.

W związku z tym rzecznik rządu został upoważniony do złożenia następującego wyjaśnienia:

Spełnienie w tej chwili żądań płacowych spowodowałoby załamanie się całego programu gospodarczego a więc zaprzepaszczenie wielomiesięcznych wysiłków całego społeczeństwa, mających na celu opanowanie trudnej sytuacji kraju. Spełnienie żądań strajkujących musiałoby oznaczać obciążenie społeczeństwa poprzez dalsze pod-

(DALSZY CIĄG NA STR. 2)

Seweryn Jaworski jako Rejtan

Zakończenie okupacji budynku przez „Solidarność 80"

19 bm. po ponad dwugodzinnej akcji policji, zakończyła się okupacja przez 30-osobową grupę członków regionu Mazowsze „Solidarność 80" pomieszczeń budynku Centrum Kształcenia Nauczycieli w Warszawie.

Protestujący, którymi kierował przewodniczący regionu Mazowsze „Solidarność 80" Seweryn Jaworski, domagali się przyspieszenia rejestracji ich związku, zwrotu majątku „Solidarności" zabranego po 13 grudnia 1981 r. oraz przydziału odpowiedniego lokalu organizacyjnego. Członkowie „Solidarności 80", głównie pracownicy warszawskich MZK, huty „Warszawa" i zakładów w Ursusie, zajęli w piątek kilka pomieszczeń budynku

W sobotę o godz. 16 policja, na polecenie władz miasta, przystąpiła do usuwania protestujących, wynosząc ich pojedynczo na zewnątrz budynku. Przez ponad godzinę Seweryn Jaworski leżał, niczym Rejtan, w drzwiach budynku, nie pozwalając się usunąć i oczekując na decyzję o przydziale lokalu dla jego organizacji.

Ł. Pociech zwycięzcą 45 wyścigu „DŁ" i Orła

Najlepsza trójka 45 wyścigu naszej redakcji i WKS Orzeł-WAM. Na najwyższym podium LESZEK POCIECH (wczoraj na Retkini po raz trzeci z rzędu sięgnął po laur pierwszeństwa) w towarzystwie łódzkich kolarzy — MICHAŁA JĘDRZEJEWSKIEGO (z lewej) i ZBIGNIEWA BENSA (z prawej).

Fot.: A. WACH

(Szczegóły i pozostałe wiadomości sportowe na str. 6).

Plastycy protestują

Zamknięcie na... otwarciu

Zaczęło się jak okoliczność nakazuje od przypomnienia 45-letniej tradycji PWSSP, więzi z grupą „a.r" zmagań o tożsamość W Ośrodku Propagandy Sztuki w parku Sienkiewicza gdzie rozpoczął się cykl trzech jubileuszowych wystaw (napiszemy o nich osobno) zebrał się tłum plastyków i sympatyków ich działań. Uroczystość jednak, choć z założenia była otwarciem ekspozycji prac pedagogów, stała się jej... zamknięciem. Na drzwiach zawieszono klepsydrę z napisem „Protest": „Pedagodzy Państwowej Wyższej Szkoły Sztuk Plastycznych w Łodzi w symbolicznym akcie zamknięcia swoich jubileuszowych wystaw wyrażają protest przeciw ustawie sejmowej, która w swoich skutkach odbiera artystom plastykom ich warsztaty pracy w postaci pracowni plastycznych, a tym samym uniemożliwia wykonywanie pracy twórczej będącej niezbędnym elementem zawodu nauczyciela akademickiego wyższej szkoły plastycznej".

Ustawa dotyka — mówił rektor doc. Ryszard Hunger nie instytucji, a jej tkanki najdelikatniejszej — ludzi. Nie chcemy przywilejów ale zrozumienia.

(DALSZY CIĄG NA STR. 2)

Masakra pod Tel Awiwem

Co najmniej 8 młodych Palestyńczyków zostało zabitych i 15 ciężko rannych na przedmieściu położnego pod Tel Awiwem miasteczka Friszon le Zion. Mordu dokonał samotny napastnik w niedzielę wczesnym rankiem, kiedy na placu zbierają się robotnicy oczekujący na dorywczą pracę.

Ubrany w mundur żołnierza izraelskiego napastnik zażądał od nich dowodów osobistych i kiedy je otrzymał otworzył ogień z karabinu wojskowego z najbliższej odległości. Powstała nieopisana panika. Ludzie padali zbroczeni krwią, wołania o pomoc ginęły wśród salw — świadkowie twierdzą, iż plac zamienił się w istne pobojowisko. Po wystrzelaniu całej amunicji zabójca wsiadł do samochodu i zaczął uciekać. Zaalarmowana policja i wojsko zarządziły obławę używając śmigłowców. Po godzinie aresztowano napastnika w mieszkaniu przyjaciółki mieszkającej w tym samym miasteczku.

Nie podano nazwiska zabójcy, lecz rzecznik policji oświadczył, iż jest to młody — 21-letni człowiek, który kiedyś był żołnierzem, lecz usunięto go po skazaniu za pospolite przestępstwo.

Te dwa sympatyczne zwierzaki są pierwszymi tygryskami z próbówki. Urodziły się w ogrodzie zoologicznym w Omaha.

Dziwny jest ten świat

MARSJANIE W SKOPJE

W życiu zawsze powinno być miejsce na żart i zabawę — uważają autorzy popularnej audycji radia Skopje (Macedonia). W jednym z programów poinformowali oni słuchaczy o wylądowaniu w Skopje mieszkańców z innej planety.

Natychmiast „na miejsce wydarzeń" udali się ciekawscy mieszkańcy Skopje. Ich liczba zwiększała się z każdą minutą i trzeba było podjąć działania w celu zapewnienia porządku. Co najciekawsze, do redakcji dzwoniły osoby, które informowały, że „na własne oczy widziały" lądujący pojazd barwy żółto-pomarańczowej oraz że zaraz po wylądowaniu nie zidentyfikowany latający obiekt... błyskawicznie zniknął.

KRĘTE DROGI RUBLA

Na bazarach w Lublinie, Białej Podlaskiej i Zamościu — coraz więcej handlarzy ze Związku Radzieckiego. Oferują m. in. alkohole, odzież i obuwie dziecięce, narzędzia, sprzęt sportowy. Sami zaś poszukują nie polskich towarów, które stały się stanowczo zbyt drogie na ich kieszeń, lecz... rubli, przywiezionych wcześniej przez naszych turystów z wojaży do ZSRR. Za 1 rubel płacą nawet 750—800 zł. Ale co będzie teraz, gdy władze radzieckie drastycznie zaostrzyły przepisy celno-wywozowe?...

WZOROWA BRYGADA — BANDĄ PRZESTĘPCÓW

Przez wiele lat brygada transportowa nr 1 w porcie Qingdao nad Morzem Żółtym w ChRL szczyciła się przyznawanym jej corocznie tytułem brygady wzorowej i korzystała z premii i przywilejów. Jak informuje prasa chińska, przeprowadzona ostatnio w tym porcie kontrola ujawniła, że 113 spośród 292 członków modelowej brygady było zamieszan. h w kradzieże mienia. W istocie, ani jeden z indagowanych przez organa kontrolne robotników brygady nie ośmielił się utrzymywać, iż nie był zamieszany w przestępczą działalność zorganizowanej bandy złodziejskiej.

Gdy sprawa trafiła do sądu, czterech członków bandyckiej brygady skazano na karę śmierci, jednego na dożywotnie więzienie, a 47 na kary długoletniego więzienia. 31 otrzymało kary więzienia z zawieszeniem, a resztę zatrzymanych uniewinniono bądź ukarano grzywną.

Oprac.: M. C.

Co dzień niesie

Dziś mamy poniedziałek, 21 maja. Słońce wzeszło o godz. 4.33, zajdzie zaś o 20.33. Do końca roku pozostaje jeszcze 225 dni.

Imieniny obchodzą

Kryspin, Przesław, Teobalda, Walenty, Wiktor, Tymoteusz

Dyżurny synoptyk

w dniu dzisiejszym dla Łodzi przewiduje następującą pogodę: zachmurzenie małe i umiarkowane. Bez opadów. Temp. maks. w dzień około 18 st. Wiatr słaby i umiarkowany zmienny.

Wczoraj o godz. 19 ciśnienie wynosiło 1001,5 hPa (750,2 mm) a temp. 13,4 st. C.

Z kalendarza wydarzeń

1937 — Zawarcie traktatu handlowego między Polską i Francją.

Taka sobie myśl

Kłamliwa wiadomość ma siedem ostrzy, prawdziwa jedno.

Uśmiechnij się

Mówi generalny komisarz wyborczy

Wybory pokażą prawdę

Do wyborów — tydzień. Co może zdarzyć się w dniach poprzedzających wybory? — z tym pytaniem dziennikarz PAP zwrócił się do generalnego komisarza wyborczego sen. Jerzego Stępnia.

— Kampania właśnie nabiera wyraźnych rumieńców. Wzrasta temperatura życia politycznego kraju. Czasem obawiam się nawet, żeby w tej rozgrzanej atmosferze nie powstały źródła konfliktów. W ferworze walki może zabraknąć komuś opanowania, jak to miało miejsce w Łodzi, gdzie ktoś wrzucił pojemnik z farbą do lokalu wyborczego porozumienia komitetów obywatelskich.

— Na jakim tle mogą powstać te konflikty?

— Np. nasza decyzja o zakazie prowadzenia równocześnie z wyborami referendum w sprawie elektrowni w Żarnowcu — w lokalach wyborczych i przy użyciu infrastruktury wyborczej, spotkała się z krytyką.

— Czy w związku z tym spodziewa się pan jakichś incydentów?

— Mam nadzieję, że do nich nie dojdzie, ale chyba całkiem bez echa ta decyzja nie przejdzie.

— Miał pan na kampanię ok. 150 mld zł. Jak pan spożytkował dotąd te pieniądze?

— Ok. 70 proc. tej kwoty wydaliśmy na różnego rodzaju druki, jak obwieszczenia, plakaty wyborcze i informacyjne, karty do głosowania. Natomiast koszta wykupienia tzw czasu antenowego pochłonęły mniej niż 10 proc. tj. 8—10 mld zł. Sponsoruję też niektóre gazety wydające specjalne dodatki wyborcze. Zależy nam na tym, aby taka informacja docierała do jak największej liczby wyborców.

— Czym te wybory będą się różnić od poprzednich?

— Przede wszystkim nie ma żadnego ograniczenia biernego prawa wyborczego. Nawet ubiegłoroczne wybory do Sejmu ograniczały to prawo. Ponadto dotychczasowe wybory polegały na skreślaniu kandydatów. Poprzez eliminowanie osób dokonywało się wyboru. Obecne wybory polegają na wskazaniu konkretnego człowieka, na którego głosujemy. Ten element ma istotne psychologiczne znaczenie. Sądzę, że w taki sposób wyborcy pełniej będą identyfikowali się z osobami, na które oddadzą swe głosy.

— Czy w wyniku tych wyborów uzyskamy pełniejszy polityczny obraz Polski niż np. w wyborach ubiegłorocznych do Sejmu i Senatu?

— Na pewno tak. Te wybory pokażą prawie całą prawdę o życiu politycznym Polski.

Rozmawiał: **LESŁAW SAJDAK**

E. Szewardnadze:

Sukces wizyty Gorbaczowa w USA jest pewny

Stany Zjednoczone i Związek Radziecki usunęły wzajemne rozbieżności w kwestii redukcji arsenałów nuklearnej broni strategicznej. Oba supermocarstwa zgodziły się zniszczyć 80 procent arsenałów broni chemicznej. Nie zanotowano natomiast zbliżenia w sprawie redukcji wojsk konwencjonalnych w Europie — poinformował w sobotę Baker na konferencji prasowej na zakończenie czterodniowych rozmów w Moskwie.

Minister spraw zagranicznych Związku Radzieckiego Eduard Szewardnadze, który wystąpił na konferencji prasowej bezpośrednio po Bakerze, powiedział, iż obecnie sukces wizyty Gorbaczowa jest pewny. Zamiarem naszym jest zawarcie w trakcie szczytu kilku pożytecznych porozumień — podkreślił. Sednem sprawy będzie oświadczenie obu prezydentów, iż osiągnięto porozumienie w sprawie radykalnej redukcji broni jądrowej. Szewardnadze wyjaśnił, że sam układ będzie gotów do podpisania przed upływem tego roku.

Przeciw „superpartii opartej na OKP"

Powstało „Zakopiańskie Porozumienie Demokratyczne"

Podczas sobotniego spotkania w Zakopanem posłów i działaczy Stronnictwa Demokratycznego, liderów Wolnych Demokratów, ZMD i centrów demokratycznych działających w różnych regionach — doszło do utworzenia „Zakopiańskiego Porozumienia Demokratycznego". Cel: pozyskanie dla ruchu demokratycznego wszystkich tych, którzy działają dziś na rzecz prawdziwie demokratycznej Polski, przeciw wszelkiemu monopolowi władzy i „superpartii opartej na OKP".

Jak wykazało zakopiańskie spotkanie podziały w tym środowisku są głębokie. Znaczna część uczestników opowiedziała się za tym by zamiast tworzyć nową partię podjąć próbę rekonstrukcji i całkowitej przebudowy Stronnictwa Demokratycznego. Ruch demokratyczny nie jest także jednolity w sprawie akcesu do podpisanego 12 maja porozumienia „Centrum". Dla części działaczy przeszkodą jest jednoznaczne opowiedzenie się „Centrum" za kandydaturą Lecha Wałęsy na prezydenta RP.

Uczestnicy zakopiańskiego porozumienia opowiedzieli się za skupieniem wszystkich sił demokratycznych w przygotowaniach do Kongresu SD oraz za zwołaniem Kongresu Polskich Demokratów jeszcze w bieżącym roku.

(PAP)

Strajk kolejarzy

(DOKOŃCZENIE ZE STR. 1)

„Gedania" z Gdyni do Berlina, pociągi nr 58-21 i 58-105 z Olsztyna do Szczecina, a także pociągi nr 18-205 z Białegostoku do Szczecina zostały skierowane na trasę okrężną przez Chojnice, Piłę i Krzyż.

Ponadto wszystkie pociągi kursujące na wybrzeżu, ze Szczecina do Gdańska i z powrotem, docierają wprawdzie do miejsc przeznaczenia, ale z opóźnieniem od 5 do 7 godzin.

***

Dyżurująca w punkcie opieki nad głodującymi lekarz Wiesława Wilczek potwierdziła stan krytyczny dziewięciu (nie przyjmujących pokarmu od 10 maja) spośród 35 osób. Wśród głodujących są 4 kobiety — kolejarki z Wrocławia, Gniezna i Słupska.

***

Do 7 wzrosła w niedzielę liczba kolejarzy toruńskiego węzła PKP, którzy podjęli głodówkę solidarnościową z protestującą załogą słupskiego węzła. Na poniedziałek zapowiedziano w toruńskim węźle PKP konsultacje komisji zakładowej NSZZ „Solidarność" z załogą, w sprawie ewentualnego strajku.

Zamknięcie na... otwarciu

(DOKOŃCZENIE ZE STR. 1)

Obecny na wernisażu prezydent Łodzi **Waldemar Bohdanowicz** gratulacje skierowane do jubilatów dopełnił stwierdzeniem: „Solidaryzuję się z państwem i chcę powiedzieć co zrobiłem". Prezydent zwrócił się z listem do wszystkich spółdzielni mieszkaniowych, prosząc o najkorzystniejsze stawki za pracownie. Jest w Łodzi ok. 2 tysięcy plastyków i ok. 300 pracowni. Potrzeba jeszcze dwa razy tyle. Pewna część pracowni, które nie weszły do statystyki to miejsca wygospodarowane własnym sumptem w kątach, które już niczemu by nie służyły. Ale dziś i one będą wyceniane i bardzo kosztowne. Prezes Łódzkiego Oddziału ZPAP prof. **Krystyn Zieliński** podkreśla: „Oczywiście musimy płacić podatek od tego co robimy, ale nie od warsztatu pracy! Artyści nie produkują towaru tylko ewentualnie z ich dzieła dopiero towar powstaje. Nauczyciel akademicki oprócz tego, że z twórczości ma przyjemność jest do niej zobowiązany, z niej się go rozlicza kiedy przechodzi kolejny z siedmiu stopni naukowego kwalifikowania. Z pensji pracowni nie utrzymamy. Jeśli tzw. kamienicznik za 12 m kw. budy bez ogrzewania chce dziś po 25 tys. zł za m kw. to cóż, ma prawo. W skali kraju tylko około pół procent pracowni jest w kamienicach. Oczywiście można oceniać nasze dochody pokazując w TV obraz za 38 mln zł. Szkoda jednak, że nie prezentuje się już autora, a tu akurat był nim nieżyjący klasyk Stażewski. Na tej samej zasadzie można więc budować atmosferę wokół naszych zabiegów pokazując że za van Gogha żądają 85 mln dolarów.. Giełdy w „Marriotcie" też robią atmosferę, tylko tak naprawdę co to wszystko ma wspólnego z naszą rzeczywistością..."

Czy protesty skierowane do najwyższych władz pomogą? Wraz z plastykami wierzymy, że tak się stanie. Że zrozumienie potrzeb artystów nie przewróci nowego porządku gospodarczego w kraju.

(rs)

Oświadczenie

(DOKOŃCZENIE ZE STR. 1)

noszenie taryf kolejowych, osobowych i towarowych.

Centrale związkowe w PKP od dłuższego czasu prowadzą negocjacje z dyrekcją na temat nowego porozumienia płacowego. Projekt porozumienia zostanie przedstawiony w połowie czerwca br. Wszelkie podwyżki płac muszą wynikać z poprawy działalności przedsiębiorstwa.

W sprawie postulatu podwyższenia rent i emerytur dla rodzin kolejarzy rząd stoi na stanowisku że wszystkie rodziny pracownicze winny być traktowane jednakowo — zgodnie z ustawą. Zmiany personalne i organizacyjne w PKP są dokonywane:

— 4 maja br. ogłoszony został konkurs na stanowisko dyrektora generalnego kolei państwowych oraz konkursy na dyrektorów wszystkich okręgów. Zmiany na innych stanowiskach kierowniczych były i będą przeprowadzane.

— W ubiegłym tygodniu Komitet Ekonomiczny Rady Ministrów przyjął przygotowywaną przez ekspertów przez wiele miesięcy koncepcję zmian strukturalnych w transporcie kolejowym. W najbliższym czasie zostanie ona skierowana pod obrady rządu.

Strajk kolejarzy nie uzyskał poparcia działających na kolei central związkowych. Rząd oświadcza, że jest zawsze gotów do rozmów, natomiast z całą stanowczością odmawia negocjacji w warunkach protestu strajkowego dokonywanego poza strukturami związkowymi.

Zdajemy sobie sprawę, że wielu ludziom w naszym kraju żyje się ciężko. Należą do nich kolejarze i ich rodziny. Strajk kolejarzy w każdej sytuacji godzi we wszystkich. Zwracamy się do kolejarzy, aby nie wykorzystywali swojej szczególnej pozycji w gospodarce narodowej, aby rozumieli trudną sytuację kraju, któremu potrzebny jest spokój społeczny i solidarność nas wszystkich.

Manifestacja w Gdańsku

Przeciw polityce emerytalnej

20 bm. w Gdańsku, po mszy w kościele św. Brygidy, grupa demonstrantów zorganizowała uliczną manifestację niezadowolonych z polityki emerytalnej państwa. Wzbudziła umiarkowane zainteresowanie, przemarszowi przez miasto towarzyszyło wprawdzie sporo obserwatorów, ale w wiecu pod pomnikiem Sobieskiego wzięło udział kilkadziesiąt osób. Inicjatorzy domagali się podwyżki rent i emerytur, wprowadzenia ulg dla emerytów w opłatach za mieszkania, RTV, światło, komunikację; protestowano przeciwko niskim zarobkom i bezrobociu oraz rewaloryzacji emerytur byłych prominentów.

Gorbaczow:

Ustawa estońska nieważna

W wydanym w sobotę dekrecie prezydent Michaił Gorbaczow uznał za nieważną i sprzeczną z Konstytucją ZSRR ustawę o „Podstawach tymczasowego administrowania Estonią", przyjętą 16 bm. przez parlament w Tallinie. Dekret stwierdza, że ustawa ta przyjęta została bez uprzednich konsultacji z organami władzy państwowej ZSRR, bez wzięcia pod uwagę interesów republiki, bez uwzględnienia więzów gospodarczych i politycznych z innymi republikami ZSRR oraz Związku Radzieckiego jako całości.

* * *

Parlament litewski, stosując się do zalecenia premiera, pani Prunskiene, odrzucił w sobotę wieczorem postulat prezydenta Gorbaczowa, by zawiesić deklarację o niepodległości.

L. Wałęsa w Hamburgu

Wczoraj Lech Wałęsa udał się do Hamburga, gdzie weźmie udział w kongresie Niemieckich Związków Zawodowych DGB i wygłosi w trakcie obrad przemówienie. Podczas dwudniowego pobytu w Hamburgu L. Wałęsa spotka się także z burmistrzem miasta oraz członkami izby przemysłowo-handlowej.

25 bm. L. Wałęsa rozpoczyna 6-dniową podróż do Norwegii, Danii, Szwecji i Finlandii.

48 godzin

JAN PAWEŁ II beatyfikował zmarłego w 1925 roku, w wieku 24 lat, Pier Giorgio Frassatiego, który swe życie związał z katolicką działalnością socjalną. Poza tym był aktywnym antyfaszystą, przeciwnikiem Mussoliniego.

23 BM. — na zaproszenie ministra obrony narodowej RP, gen. armii Floriana Siwickiego — przybędzie do Polski z oficjalną wizytą minister obrony Francji, Jean Pierre Chevenement.

W GDYŃSKIM porcie wojennym na Oksywiu pożegnano zespół okrętów marynarki wojennej — ORP „Gryf" i ORP „Wodnik" — które, pod dowództwem kontradmirała Kazimierza Bossego, jako część delegacji polskich sił zbrojnych udały się z oficjalną wizytą do Norwegii. Polscy marynarze przebywać będą w Oslo i Narviku, gdzie obok przedstawicieli sił morskich i lądowych Norwegii, Francji i Wielkiej Brytanii wezmą udział w obchodach 50 rocznicy kampanii norweskiej 1940 r.

WIETNAMSKA Agencja Prasowa VNA poinformowała, że w piątek zmarł w swym biurze na atak serca arcybiskup Hanoi, prymas Kościoła katolickiego w Wietnamie, 69-letni kardynał Trinh van Can. Był on jednym z pierwszych kardynałów mianowanych przez papieża Jana Pawła II (w czerwcu 1979).

W GDAŃSKU publiczną działalność rozpoczęło „Porozumienie na rzecz obrony życia", skupiające organizacje i partie polityczne, które, odwołując się do zasad etyki chrześcijańskiej, protestują przeciwko prawu kobiet do przerywania ciąży.

W WARSZAWIE odbył się I Krajowy Zjazd Delegatów Związku Więźniów Politycznych Okresu Stalinowskiego.

W czasie obrad stwierdzono, iż po zakończeniu wojny nasz kraj nie odzyskał wolności, a w latach następnych toczyła się powstańcza batalia o wolną Rzeczpospolitą Polską. Domagano się, aby uczestników tych zmagań uznać za powstańców i przyznać im uprawnienia kombatanckie, a tych którzy ten ruch zwalczali za zdrajców ze wszystkimi tego konsekwencjami prawnymi i moralnymi.

70 RATOWNIKÓW założyło 19 bm. w Zakopanem stowarzyszenie pod nazwą „Tatrzańskie Ochotnicze Pogotowie Ratunkowe", nawiązując w ten sposób do organizacji założonej w 1909 roku przez Mariusza Zaruskiego i Klimka Bachledę służącej niesieniu pomocy wszystkim potrzebującym w Tatrach.

Opr. M. C.

Pismo Ziomkostwa Ślązaków w Polsce

Urząd Celny na przejściu granicznym w Olsztynie, woj. zielonogórskie zatrzymał przesyłkę zawierającą 2 tys. egzemplarzy dwutygodnika „Schlesische Nachrichten" („Wiadomości Śląskie"), wydawanego w RFN przez Ziomkostwo Ślązaków. Przesyłka była przeznaczona dla mniejszości niemieckiej w Polsce. Jej adresat nie zgłosił się po odbiór.

W 8 numerze pisma, z datą 15 bm., znajduje się artykuł wstępny zatytułowany „Śląsk jest częścią niemieckiej ojczyzny". Autorem jest Herbert Hupka, przewodniczący Ziomkostwa Ślązaków w RFN.

Kronika wypadków

SOBOTA

▲ GODZ. 10.50. Ul. Odyńca przy ul. Tetmajera. Fiat 126p kierowany przez Czesława Z. zderzył się z innym fiatem 126p. Straty — 2,3 mln zł.

▲ GODZ. 15.30. Karpin. Fiat 126p, kierowany przez nietrzeźwego Grzegorza L. na łuku drogi przewrócił się na dach a następnie wypadł na łąkę. Straty — 5 mln zł.

NIEDZIELA

▲ GODZ. 0.25. Ul. Rokicińska 230. Fiat 126p, kierowany przez Andrzeja K. uderzył w słup trakcji elektrycznej. Obrażeń doznał pasażer: 7-letni Michał K., i przebywa w szpitalu.

▲ GODZ. 2.10. Konstantynów ul. Osiedlowa. Polonez wpadł na słup. Świadków wypadku prosi się o skontaktowanie z WRD WUSW w Łodzi, ul. Żeromskiego 88, tel. 57-16-62.

▲ GODZ. 16.00. Andrespol, ul. Rokicińska. 5-letnia Paulina J. wbiegła na jezdnię i wpadła na poloneza. Dziewczynka przebywa w szpitalu.

▲ GODZ. 16.45. Ul. Allende. Podczas ruszania z przystanku autobusu MPK linii 76/2 wypadła zeń Wiktoria D. Autobus najechał następnie na nogę kobiety, która wskutek obrażeń przebywa w szpitalu.

▲ GODZ. 18.25. Ul. Zachodnia. Fiat 125p, kierowany przez Stanisława D. zderzył się z autobusem MPK 79/2. Wypadek spowodował także przerwę w ruchu tramwajowym do godz. 18.50. kp

Z kamieniami na tramwaj

Obiektem chuligańskiego napadu był wczoraj o godz. 17.10 tramwaj linii 16/1, stojący na krańcówce na ul. Łagiewnickiej przy ul. Bema. Nieznani sprawcy obrzucili go kamieniami. Wybito kilka szyb w doczepie i pociąg musiał zjechać do zajezdni. Na szczęście w tramwaju nie było pasażerów, co pozwoliło uniknąć ofiar. kp

wczoraj zgłoszenie dziś ➡ OGŁOSZENIE

SPRZEDAM wagi legalizowane. 16-50-71. 27990

AUTOMATY skarpetkowe sprzedam. 84-91-78. 27975

DZIEWIARZA na automaty pończosznicze zatrudnię. 84-91-78. 27975

ZATRUDNIĘ murarzy, glazurników. 51-90-33. 21413

PRZYJMĘ tynkarzy, pomocników. 74-69-38 po 16. 27974

SURÓWKĘ czarną ścieralną szer 150 cm sprzedamy. Teksas do marmurkowania przyjmujemy, ekspresowy termin usługi. Dąbrówka Wielka 7 gm. Zgierz, tel. 16-21-40 w godz. 8—15. 27982

UKŁADANIE glazury, terakoty — 87-09-22. 27996

OVERLOCK pięcionitkowy nowy sprzedam. 51-31-81. 27998

SPÓŁKA zatrudni głównego księgowego ze znajomością „amerykanki" i przepisów podatkowych dotyczących spółek. Łódź, Buczka 25.

SURÓWKĘ radziecką, przędze 15 tex sprzedam, ciągła sprzedaż. 86-51-15. 28002

DZIAŁKI budowlane Górna — sprzedam. 32-88-99. 28018

MASZYNY szwalnicze. — sprzedam. Nowotki 474. 21111

ZAPRASZAMY do sklepu firmowego, Łódź, Granitowa 13, tel. 81-07-20 — oferujemy zegarki elektroniczne, kalkulatory oraz inne atrakcyjne wyroby.

KALETNIKA, rękawiczarkę — chałupniczo zatrudnię — 32-27-42 do 15. 21414

ZATRUDNIĘ szwaczki (chałupniczo). 86-83-78. 21373

MONTAŻ boazerii. 51-78-68. 21372

PRALKI automatyczne naprawa „MARAG". 55-11-24. 21345

URZĄDZENIA pralnicze, ryglówki, teksas — sprzedam. 55-85-47. 21340

MURARZY zatrudnię. Ceownik, deski — sprzedam. 34-17-91. 21399

CHAŁUPNICZO zlecę ręczne zszywanie dzianin. Listy 21397 Biuro Ogłoszeń, Piotrkowska 96.

Przejście w Medyce tylko dla wytrwałych

Departament Konsularny MSZ informuje, że według danych agencji konsularnej RP we Lwowie czas oczekiwania na przejściu granicznym w Medyce-Szegini 19 bm. wynosił przy wyjeździe z Polski 9 godzin dla autokarów i 24 godziny dla samochodów osobowych. Przy wjeździe do Polski oczekiwanie na odprawę autobusów trwało 36 godzin, a samochodów osobowych — 17 godzin.

W sobotę o godzinie 21.00 na granicy w Szegini było 70 autokarów, a kolejka samochodów osobowych rozciągała się na 8 kilometrów.

Z uwagi na możliwość dalszego wydłużenia się okresu oczekiwania na odprawę graniczną w Medyce-Szegini MSZ sugeruje omijanie tego przejścia w najbliższym czasie.

Władze Polski podejmują niezbędne interwencje i działania dla rozładowania powstałej sytuacji.

(PAP)

Częstochowa

Demontaż pomnika

Ponad 20 lat na centralnym placu Władysława Biegańskiego w Częstochowie stał pomnik Wdzięczności projektu i autorstwa prof. Mariana Koniecznego z Krakowa. Od dłuższego czasu różne środowiska społeczne występowały o przeniesienie tego pomnika oraz pomnika Żołnierza Radzieckiego z placu Nowotki w inne miejsca. Po uchwale MRN podjętej na ostatnim posiedzeniu 19 bm. pomnik Wdzięczności — figura żołnierza radzieckiego trzymającego w ręku gałązkę oliwną, wykonana w brązie i ważąca 8 ton — został zdemontowany przez ekipy „Mostostalu".

Giełda samochodowa

Chociaż wjazd samochodem na łódzką giełdę kosztuje obecnie 25 tys. zł nie wpłynęło to na zmniejszenie liczby pojazdów wystawionych na sprzedaż. Tłok od wczesnego ranka panuje tak duży, że trudno się między pojazdami przecisnąć. Gdy się jednak tak dokładnie przyjrzeć wystawionym na autobazarze pojazdom to okaże się, że do kupienia są tylko niektóre. Większość służy za stoisko do wyłożenia różnych towarów.

Od paru tygodni notujemy pewne ożywienie w handlu pojazdami. Zainteresowanie nabywców budzą egzemplarze kilkuletnie, z niezbyt wygórowaną ceną wywoławczą. Bardzo źle sprzedają się ostatnio pojazdy nowe.

Oto niektóre wczorajsze ceny wywoławcze:

Fiat 126p — 1980: 3,5, 3,9, 4,9. 1981: 5,1, 5,5, 1982: 6,4, 6,8. 1983: 7,2, 7,9. 1984: 7,8, 8,0, 8,5, 8,9. 1985: 8,2, 8,5, 9,4. 1986: 8,9, 9,5, 9,9. 1987: 9,2, 10,6, 11,3, 13,0. 1988: 12,5, 13,5, 14,0, 14,8. 1989: 14,5, 16,0, 17,1 1990: 16,5, 18,0, 19,2, 20,5.

FSO 125p — 1980: 5,1, 5,9, 6,5. 1981: 6,9, 7,3, 7,5. 1982: 8,0, 8,1, 8,8. 1983: 9,0, 9,5, 10,5. 1984: 10,1. 1985: 10,1, 10,3, 10,6, 11,4. 1986: 12,5, 13,9. 1987: 15,0, 16,5. 1988: 17,5, 19,0. 1989: 20,5. 1990: 26,5.

Polonez — 1980: 8,5. 1981: 9,5, 10,7. 1982: 12,5, 14,0, 14,5. 1983: 13,5, 14,9, 15,5, 1984: 12,5, 14,5, 16,0, 13,2. 1985: 17,9, 19,0, 20,9. 1986: 22,0, 25,0. 1987: 24,6, 26,1, 26,7. 1988: 29,0, 32,0. 1989: 30,5, 33,5, 35,8. 1990: 40,1.

Wartburg — 1981: 6,3, 1982: 6,5, 7,4. 1983: 7,9, 10,0. 1985: 9,8. 1986: 11,9, 13,2. 1987: 14,5.

peR

Dnia 19 maja 1990 roku zmarł nagle w wieku 35 lat życia i 9 lat kapłaństwa

Ś. † P.

ksiądz WALDEMAR TOMA

wikariusz parafii Najświętszej Maryi Panny Królowej Polski w Tomaszowie Mazowieckim.

Msza święta w intencji Zmarłego zostanie odprawiona we wtorek, 22 maja br. o godz. 9 w kościele parafialnym Najśw. Maryi Panny Królowej Polski w Tomaszowie Maz., po czym nastąpi przewiezienie zwłok do parafii Najświętszego Serca Jezusowego w Piotrkowie Trybunalskim, gdzie o godz. 15 zostanie odprawiona msza święta i pogrzeb na miejscowym cmentarzu.

DUCHOWIEŃSTWO DIECEZJI ŁÓDZKIEJ oraz RODZINA.

W dniu 17 maja 1990 roku odeszła od nas opatrzona św. sakramentami — ukochana Mama, Teściowa, Bratowa i Babcia, przeżywszy lat 86

Ś. † P.

ANIELA FAŁDROWICZ

z domu SINICKA.

pozostawiając w smutku:

NAJBLIŻSZYCH.

Wyprowadzenie zwłok nastąpi z kaplicy cmentarza katolickiego św. Anny na Zarzewie, w dniu 22 maja br. (wtorek) o godz. 12.30, o czym powiadamia:

RODZINA.

Z powodu śmierci

MATKI

Redaktorowi Naczelnemu

HENRYKOWI WALENDZIE

wyrazy serdecznego współczucia składa

ZESPÓŁ „DZIENNIKA ŁÓDZKIEGO".

Z głębokim żalem zawiadamiamy, że dnia 18 maja 1990 roku odeszła przedwcześnie z naszego grona, ginąc w wypadku samochodowym

GRAŻYNA PIĘTKOWSKA

LEKARZ INTERNISTA.

W Zmarłej tracimy cenionego i prawego lekarza, oddanego całym sercem ludziom potrzebującym pomocy

Wyrazy współczucia Rodzinie składają pogrążeni w bólu

WSPÓŁPRACOWNICY z PRZYCHODNI nr 8.

Redaktor depeszowy MAREK CISZEWSKI Redaktor techniczny KRZYSZTOF PASIKOWSKI

ludzie i POLITYKA

Kilka dni temu zebranie delegatów „Solidarności" Politechniki Łódzkiej podjęło uchwałę w której, razem z komisją zakładową tej uczelni, popiera „stanowisko kol. Grzegorza Palki w sprawie uzyskania pełnej satysfakcji moralnej z powodu bezprawnego zerwania z nim stosunku pracy w Politechnice Łódzkiej w stanie wojennym".

• • •

Rzecznik prezydenta Łodzi B. Czuma polemizuje z łódzkim dodatkiem „Gazety Wyborczej" z 17 maja, w którym sugerowano by Urząd Miasta wyczekiwał „na rozwój wydarzeń i skład przyszłej rady". Zdaniem rzecznika, „obecny prezydent miasta Łodzi ma zorganizować Urząd Wojewódzki a nie czekać na wybór Rady Miejskiej, która nie ma nic wspólnego z organizowaniem Urzędu Wojewódzkiego". Przypominamy, iż chodzi o zmiany administracyjne w Łodzi, których wynikiem ma być powołanie wojewody i Urzędu Wojewódzkiego do zarządzania województwem, przy pozostawieniu urzędu prezydenta miasta. Taka struktura — w Łodzi nowa — obowiązuje we wszystkich województwach z wyjątkiem naszego oraz Krakowa i stolicy. Przy okazji wyborów samorządowych pragnie się strukturę zarządzania tych trzech województw dostosować do struktury pozostałych 46.

• • •

W Łodzi powstał konwent skupiający zarządy łódzkie Światowego Związku Żołnierzy Armii Krajowej oraz Stowarzyszenia Polskich Kombatantów w Kraju. Celem konwentu jest m.in. dyskutowanie o problemach „narodu, państwa, w szczególności społeczeństwa regionu łódzkiego, wyrażanie niezależnej i nie skrępowanej przez interesy jakichkolwiek ugrupowań politycznych myśli". Do konwentu mogą przystępować inne organizacje kombatanckie.

• • •

Odwiedził nas oburzony przedstawiciel łódzkiego oddziału ugrupowania politycznego pod nazwą Centrum Demokratyczne '90. Jego oburzenie spowodowane było faktem, iż powiązaliśmy Centrum ze Stronnictwem Demokratycznym. **Mimo iż stamtąd się Centrum wywodzi — nie ma ono z SD dziś już nic wspólnego.**

Łódzkie trucie

Łódź nie jest najbardziej zanieczyszczonym miastem w Polsce. Największy poziom zanieczyszczenia mają miasta Górnośląskiego Okręgu Przemysłowego, a zaraz za nimi są miasta dolnośląskie: Wałbrzych, Jelenia Góra i Legnica. Kilkadziesiąt miast przed nami legitymuje się większymi opadami pyłu. Stężenie dwutlenku siarki stawia nas na 16 miejscu w Polsce, tlenku azotu — na 19, ołowiu — na 31, pyłu — na 29.

Mimo że na tle innych nie jesteśmy najgorsi, polskie normy jednak przekraczamy — i to prawie we wszystkich wskaźnikach — w Śródmieściu, trochę lepiej jest w innych dzielnicach. Łódź jest jednym z nielicznych polskich miast, w których od 1973 r. zaczął się obniżać poziom stężenia dwutlenku siarki i pyłu. Zlikwidowano kominy fabryczne, zastępując je kominami elektrociepłowni. To nie jest jednak prawdziwa utylizacja odpadów. My po prostu rozrzucamy szkodliwe substancje w dużym promieniu po okolicy, niszcząc lasy.

Niepokój profesjonalistów wzbudza stan naszej gleby. Pisaliśmy już o tym, lecz bez żadnego echa. Otóż wzdłuż torów PKP gromadziły się latami — od początku naszego przemysłu — warstwy metali ciężkich i węglowodorów wielopierścieniowych. Wzdłuż obwodnicy PKP zlokalizowany został niejeden zespół ogródków działkowych. Wojewódzka Stacja Sanitarno-Epidemiologiczna od lat dokonuje badań gruntu, które wykazują że tam nie powinno się uprawiać warzyw, chyba że ktoś nawięzie sobie ziemię spoza miasta, a warzywa będzie uprawiał pod folią...

Czy ktoś tego przestrzega? Szkodliwych związków chemicznych gołym okiem nie widać. Uprawia się dużo, a co gorsza — nadwyżki sprzedaje. Dochodzi także do naruszenia najprostszych zasad etycznych: sprzedaje się innym to, czego by się samemu do ust nie wzięło.

Oczywiście, są ogródki działkowe prowadzone wzorowo. Jest też duża ekologiczna niewiedza i bardzo małe techniczne możliwości. Zbadanie poziomu azotanu w marchwi wymaga dość skomplikowanych dla polskiego działkowicza badań. Na Zachodzie bez trudu można kupić papierki wskaźnikowe, dzięki którym w prosty sposób można się dowiedzieć ile są warte warzywa. My tych papierków jeszcze nie mamy.

Dr Janusz Świątczak — dyrektor działu higieny komunalnej Wojewódzkiej Stacji Sanitarno-Epidemiologicznej — zwraca uwagę na kolejny problem: podstawowe wskaźniki zanieczyszczeń wody w wodociągu centralnym są w normie, natomiast niepokój wzbudzają pojawiające sę mikrozanieczyszczenia. Nie są one jeszcze jasno określone, ale w świetle kryteriów Światowej Organizacji Zdrowia brane pod uwagę. Chodzi tu o poziom chloroformu i benzoapirenu (substancje rakotwórcze). Obecne metody uzdatniania wody nie są w stanie skutecznie je wyeliminować. Jedyne rozwiązanie to ochrona zlewni rzeki Pilicy pod tym właśnie kątem ale jest to problem poza zasięgiem naszego przyszłego samorządu. Jeśli chodzi o benzoapiren, można liczyć tylko na skuteczną ochronę wód, zaś z chloroformem można walczyć domowymi metodami — gotować wodę, albo stosować filtry z węglem aktywnym, często go zmieniając. Propagować trzeba gotowanie wody szczególnie w okresie letnim, kiedy uzdatnianie wody wymaga stosowania większej ilości chloru.

AP

„DŁ" rozmawia z Romanem Bartoszcze, prezesem NKW ZSL

Zielone na wierzchu?

— Jak się pan czuje w tym gabinecie? Czy spodziewał się pan, że kiedykolwiek trafi tutaj, do siedziby byłego ZSL?

— Czuję się dobrze. Na to, że tu będę urzędował, oczywiście nie liczyłem, ale było jasne, że wcześniej czy później będę związany z tym gmachem, w jakimś sensie symbolizującym przecież ruch ludowy.

— Czy przyniósł tu pan coś w pierwszym dniu urzędowania na Grzybowskiej?

— Przyniosłem ikonę z Matką Boską Częstochowską.

— Znany jest pana „solidarnościowy" rodowód, udział w strajku rzeszowskim, przewodzenie bydgoskiemu w 1981 r., głośna sprawa zamordowania pańskiego brata w stanie wojennym przez nieznanych sprawców. Jaka jest pana wcześniejsza polityczna przeszłość?

— Do 1966 r. byłem w ZMW. Do czasu ogłoszenia stanu wojennego należałem do ZSL. Po 13 grudnia ja, mój ojciec, nieżyjący brat, wielu przyjaciół wystąpiliśmy z partii, jednak w całym moim działaniu — chcę dodać — jest pewna ciągłość, nie ma niekonsekwencji. Będąc w ZSL od zawsze — to zresztą jest do odszukania w stosownych dokumentach — walczyłem o suwerenność i tożsamość ruchu ludowego.

— Pojawiają się zarzuty ze strony pana kolegów z Klubu PSL w Sejmie, że „PSL to przemalowane ZSL, a Bartoszcze je uwiarygodnia. Jest jak kwiatek przypięty do kożucha" — są to słowa pos. Tadeusza Kaszubskiego.

— Powiem krótko: pies ma prawo szczekać i do księżyca, i do Pana Boga. My nie musimy walczyć o nazwę PSL, ani nikogo przekonywać. Jesteśmy jednolitą, odbudowaną od podstaw partią. Nie ma nawet co dyskutować o tym, czy nasz 81-osobowy połączony klub, w którym znalazło się 7 członków dawnego Klubu PSL, czy też 4-osobowy miniklub Kaszubskiego ma prawo do nazwy PSL.

— Czy zdaniem pana PSL to najsilniejsza dziś partia w Polsce?

— Jeszcze nie. Dziś naszą siłę stanowią mocne struktury w terenie. O prawdziwej sile PSL będzie można mówić wtedy, gdy wpisze się ono na scenę polityczną ze swym pozytywistycznym programem, bo o taki nam chodzi.

— Czy i jak PSL będzie łączyć interesy wsi z interesami kraju?

— Od początku nie traktowałem tej partii jako chłopską, lecz ogólnonarodową. Na kongresie jednoznacznie zaprosiłem do nas i artystów, i inteligencję.

— Powiedział pan ostatnio, że to, co dzieje się dziś w Polsce, to ciągłe naprawianie socjalizmu.

— Tych słów nie cofam. Gdy się patrzy na tworzone akty prawne, nasuwa się taki wniosek.

— Jakie konkretnie są pana zarzuty? Idziemy za wolno, czy nie w tym kierunku?

— Kandydowałem na posła z listy „Solidarności". W deklaracji wyborczej było, że dokonujemy przebudowy państwa od podstaw. W gospodarce mało generalnych zmian. Dla mnie zaś synonimem tego, że nie dokonały się zmiany od podstaw — skoro pani o to pyta — jest sprawa resortu MSW. Znów zamiast budować od nowa, tylko się naprawia.

— Mówi pan, że gruntownie nie jest zmieniana gospodarka. Wiadomo, że reprezentuje pan tzw. antybalcerowiczowski nurt. O programie wicepremiera powiedział pan niedawno, że nie będzie miał drugiego etapu. Co w zamian?

— Ten program krytykuję nie tylko ja. A co w zamian? Była zapowiedź ze strony mojej i moich kolegów, że zgłosimy własne propozycje, niekonfrontacyjne w stosunku do całości programu rządu.

— Wasz program ma dotyczyć rolnictwa?

— Ależ skąd! Chodzi o całą politykę gospodarczą. Nigdy nie miałem zamiaru tworzyć rolniczego lobby, najgorsze byłoby wyrywanie czegoś przez rolnictwo innym grupom. Musimy być wkomponowani w system przebudowy całej gospodarki. Potrzebny jest program polityki gospodarczej, który wszystkim działom pozwoli harmonijnie się rozwijać.

— Odżegnuje się pan od słowa „lobby", mówi o równym traktowaniu, z drugiej zaś strony upomina się o niżej oprocentowane kredyty, a więc szczególne traktowanie...

— To typowe spojrzenie z miasta. Bronimy naszego warsztatu, który jest dziś zagrożony. A kiedy tak się dzieje, w niebezpieczeństwie znajduje się nie tylko rolnictwo, ale byt całego społeczeństwa. Chcemy utrzymać poziom obecnej produkcji. Odczuwam napięcie, jakie istnieje dziś między miastem a wsią, dlatego staram się to wszystko wyjaśniać. Za potęgowanie napięć obciążam telewizję, a także prasę, które jednostronnie przedstawiają nasze sprawy, często nie dopuszczając nas do głosu. Takiej przepaści między wsią a miastem, jaka jest w Polsce, nie ma w żadnym z państw na Zachodzie.

— Powiedział pan: będę prowadził do nowych wyborów w Sejmie politykę opozycyjną w stosunku do obecnej koalicji parlamentarnej...

— Tam, gdzie będzie wspólnota interesów, koalicja będzie, natomiast tam, gdzie będziemy widzieć zagrożenie dla państwa i narodu, będziemy w zdecydowanej opozycji.

— Chyba nie z każdym będzie PSL po drodze? Stwierdził pan np. że nie ma zamiaru honorować sojuszu zawartego między byłym PSL „Odrodzenie" a Stronnictwem Narodowym.

— Tak. W całej ponad 100-letniej tradycji ruchu ludowego PSL nie podejmowało współpracy z ugrupowaniami skrajnymi — czy to z lewa, czy z prawa. Zawsze było centrowym ruchem środka i takim chcemy pozostać.

— Mówi pan, że celem stronnictwa jest osiągnięcie władzy. Widzi pan siebie jako drugiego Witosa?

— Witos nie nosił krawata — ja noszę... Ale, mówiąc poważnie, nie widzę jeszcze człowieka w naszym ruchu ludowym mogącego sięgnąć po ten wzór. Nie znaczy to, że nie będziemy walczyć o władzę — ale zawsze fair.

— Kiedy znajdzie pan czas na pracę w swoim 12-hektarowym gospodarstwie?

— Są jeszcze soboty i niedziele. Z pewnością hodowlę trzody — bo oprócz upraw prowadziłem sporą — będę musiał ograniczyć. Wiele spadnie na żonę i rodzinę. Mam czwórkę dzieci.

Rozm.: EWA ŁUKASIEWICZ

W budownictwie

Regres

Istnieje w Łodzi od roku Fundusz Rozwoju Budownictwa Mieszkaniowego. Dysponuje funduszami z opodatkowania przedsiębiorstw 1,5 proc. od sprzedaży produkcji budowlanej. 30 proc. funduszu trafia do ministerstwa, 70 proc. pozostaje w Łodzi. Z tegoż funduszu można udzielić pożyczki (oprocentowanej, ale niżej niż w banku) firmom, których produkcję określić można jako rozwojową. I tutaj zaczyna się coś dziać. Dzięki pomocy funduszu uruchomiono w Chociszewie produkcję okien z pcw na RFN-owskiej linii technologicznej. Pod Pabianicami rusza produkcja fajansowych umywalek i misek klozetowych. Niebawem rozpocznie się produkcja izolacyjnej pianki poliuretanowej. Zespół dysponujący funduszem zajmie się wnioskiem dotyczącym produkcji materiałów budowlanych z pyłów dymnicowych z elektrociepłowni.

Zespół trzęsie się nad każdym groszem. Rzecz w tym, by pożyczką wspomóc produkcję istotnie nową, potrzebną i z przyszłością, a nie powielać już istniejącej. Osoby, które ją otrzymały, to fachowcy na ogół z wyższym wykształceniem. Przepracowali ileś tam lat w łódzkich przedsiębiorstwach budowlanych, a teraz próbują pracy na własne konto. Rzeczywiście uzasadnionych podań o pożyczki, których pozytywne załatwienie nie wzbudza sprzeciwu, nie ma jednak tak wiele.

Fundusz Rozwoju Budownictwa zaangażowano w większe zamierzenia. Do nich należy np. spółka UML, ŁKB-Wschód, Łódzki Bank Rozwoju, „Prefabet" i Zespół Elektrociepłowni. „Gazbet" — tak się spółka nazywa — zmierza do wykorzystania pustej hali w fabryce domów przy ul. Lodowej do produkcji elementów gazobetonowych z pyłów dymnicowych. Chcą na tej produkcji zarobić po to, by zająć się budową dużego zakładu dla produkcji ścian osłonowych.

Na tym nie kończą się plany Wydziału Budownictwa UML. Istnieją zamierzenia zunifikowania w trzech fabrykach domów produkcji elementów nadających się do wykorzystania na każdej budowie. Jest to duże i trudne zadanie.

Kto za to zapłaci? Fundusz Rozwoju Budownictwa nie wystarczy. Czy można liczyć na środki inwestorów i przedsiębiorstw? Czy przedsiębiorstwa mają na to pieniądze?

Według danych z lutego, inwestorzy winni są budowlanym 60 mld zł. Przedsiębiorstwa budowlane z kolei zadłużone są u swoich podwykonawców i producentów materiałów budowlanych na ok. 40 mld.

U inwestorów nie jest lepiej. Prezesi spółdzielni mieszkaniowych, którym banki nie chcą kredytować nowo rozpoczynanych budów (bo nie mają pieniędzy), zastanawiają się, czy nie zaproponować oczekującym na mieszkanie członkom częściowego pokrycia z góry kosztów budowy mieszkań. Oczywiście, w takiej sytuacji grono chętnych ulegnie znacznemu zmniejszeniu. Taka propozycja to ostateczność. Pociągnęłaby za sobą ograniczenie popytu na mieszkania. Sztuczne ograniczenie — ale za to skuteczne. I naturalnie w konsekwencji upadek przedsiębiorstw budowlanych.

W Wydziale Budownictwa Urzędu Miasta Łodzi wiedzą o tym lepiej niż ktokolwiek, ale wychodzą z założenia, że nie można opuszczać rąk. Panowie, z którymi rozmawiałam, przypominają, że na studiach mówiono im, iż inwestować najkorzystniej jest w regresie. Mają nadzieję — jak wszyscy — że Balcerowicz zluzuje trochę swoją politykę fiskalną. Z dyskusji Rady Ministrów na tematy budownictwa wynika sugestia zbadania przez ministra finansów możliwości zwiększenia w drugim półroczu puli kredytów na mieszkania i obniżenia stopy procentowej. Czekamy na powstanie banku rozwoju budownictwa mieszkaniowego. Niestety na razie nie ma powodów do optymizmu.

A. P.

Gardłowa sprawa

Przyzwyczailiśmy się do bagatelizowania kaszlu, chrypek, bólu gardła, duszności. Większość z nas uważa, że są to objawy towarzyszące grypie, albo też samoistne oznaki anginy, zapalenia gardła czy krtani, tymczasem mogą to być pierwsze symptomy groźnej choroby — raka krtani.

W ciągu ostatnich 20 lat umieralność na nowotwory złośliwe krtani wzrosła prawie 6-krotnie. Jest to jeden z najwyższych wskaźników przyrostu zgonów w Polsce. Równie szybko wzrasta zachorowalność. Ostatnie szacunki mówią o poziomie 20 przypadków na 100 tys. mężczyzn i ok. 1,6 na 100 tys. kobiet.

Krtań jest organem łączącym gardło z tchawicą. Jest to rodzaj rury, wypełnionej skomplikowanym rusztowaniem, mięśniami i wyłożonej błoną śluzową. I ona właśnie jest najbardziej narażona na działalność różnego typu czynników drażniących. Do takich należy bez wątpienia dym papierosowy, wysokoprocentowe alkohole, bardzo zimne i bardzo gorące napoje, a także spaliny i pyły. Obliczenia naukowców amerykańskich wskazują, że na tysiąc palaczy, którzy wkroczyli w szóstą dekadę życia, aż u 23 stwierdza się raka krtani. W tej samej grupie 10 lat później już u 53. Średni okres od rozpoczęcia palenia papierosów do wystąpienia raka dróg oddechowych wynosi ok. 20 lat.

Niestety, społeczeństwo zarówno minimalizuje objawy choroby krtani, jak i zbyt mało wie o nowotworach górnych dróg oddechowych. Efektem jest późne zgłaszanie się lekarza. — Wtedy, gdy rak jest w pełnym rozwoju, gdy chory zaczyna tracić głos, a duszenie w gardle staje się trudne do zniesienia. W guzach zaawansowanych wykonuje się zabiegi całkowitego usunięcia krtani, uzupełnione wycięciem układu chłonnego szyi. W innych przypadkach istnieje możliwość połowicznego lub częściowego usunięcia krtani, co pozwala pacjentowi zachować normalny sposób mówienia, oddychania i jedzenia. Często leczeniu chirurgicznemu towarzyszy napromieniowywanie, zwykle stosuje się też chemioterapię.

Jednym z nielicznych ośrodków, w których dokonuje się operacji usunięcia raka krtani, jest Klinika Otolaryngologiczna łódzkiej Akademii Medycznej. Ponieważ operacje te stanowią poważne okaleczenie chorego, konieczna jest niezbędna rehabilitacja: długotrwały proces uczenia wymowy, oddychania i jedzenia. Jest to bardzo trudne i długotrwałe. Dla wielu pacjentów porady i konsultacje ludzi, którzy już przeszli ten etap, byłyby niezwykle cenne i potrzebne. Takie były też intencje lekarzy — laryngologów ze Szpitala im. Barlickiego, którzy postanowili zaprosić pacjentów po operacji usunięcia raka krtani. Przy tej okazji wszystkich chorych przebadano i udzielono niezbędnych porad. W auli szpitala zebrało się ponad 100 osób. Postanowiono zawiązać komitet organizacyjny, który przygotuje powstanie stowarzyszenia osób operowanych na raka krtani. Organizacja będzie zarówno forum wymiany doświadczeń i rad, jak i możliwości oddziaływania terapeutycznego i wychowawczego lekarzy na grupę ludzi już zoperowanych, ale ciągle narażonych na nawroty tej groźnej choroby. Siedzibą stowarzyszenia będzie oczywiście Klinika Otolaryngologiczna AM. Jej szef, prof. dr **Bożydar Latkowski**, informuje przy okazji, że przychodnia przyszpitalna otwarta jest dla wszystkich, którzy „czują niepokój", mają przez dłuższy okres chrypkę, tracą głos, itp.

(Z.Ch.)

KONSUMENT czyli każdy

◆ Nie ma tego dobrego...
◆ Coś się rusza!

Nie ma tego dobrego, co by na złe nie wyszło — to taka moja prywatna parafraza porzekadła, które znamy wszyscy. Zresztą nie ja ją wymyśliłem, ale nie o tym chciałem pisać. Posłużę się przykładem wyjaśniającym o co mi chodzi: mieliśmy do tej pory handel głównie państwowy, albo pseudospółdzielczy, na nim wieszaliśmy psy, ale... Gdy trafiło nam się kupić bubel, nie było większych kłopotów ze zwrotem pieniędzy lub zamianą wadliwego urządzenia na nowe. Wprawdzie czasem trzeba się było nachodzić, napisać skargę do dyrekcji firmy handlowej albo donosik do prasy, lecz w końcu klient wychodził na swoje. Dotychczasowi potentaci handlowi znali przepisy regulujące tę sferę kontaktów i — choć z pewnymi oporami — musieli się do nich stosować.

Teraz zaczyna być inaczej. Coraz częściej są skargi, że bubel kupiony w sklepie prywatnym jest nie od oddania, bo pani za ladą nic nie obchodzą narzekania klienta. A ponieważ firma jest prywatna, nie ma żadnej dyrekcji i nie bardzo wiadomo co z tym fantem zrobić. Ludzie pokrzywdzeni chodzą więc do organizacji konsumenckich, skarżą się w wydziałach handlu urzędów dzielnicowych, lub w UML, ale są zdezorientowani i oburzeni. Zasięgnęliśmy więc opinii u źródła, czyli u wicedyrektor Wydziału Handlu UML Teresy Gumińskiej. Jej zdaniem, formalnie nic się nie zmieniło: reklamacje i sprawy rękojmi nadal normuje uchwała Rady Ministrów nr 71 z połowy czerwca 1983 roku. Pisałem o niej w tej rubryce wiele razy, bo rzeczywiście dawała klientom niezłe narzędzia walki o swoje. Ale co zrobić jeśli prywatny sprzedawca twierdzi że nic o niej nie wie, albo że go to w ogóle nie obchodzi, bo on państwu winien jest tylko podatki i nic więcej? W tej sytuacji ani organizacje konsumenckie, ani urzędy państwowe rzeczywiście nie mogą handlarzowi niczego kazać, ani w jakiś inny sposób, oprócz łagodnej perswazji, zmusić go do właściwej reakcji. Zdaniem T. Gumińskiej, pozostaje tylko jedna droga: sąd. Gdy przyjdzie bowiem do rozprawy, sędziowie będą — oceniając kto jest winien — posługiwać się uchwałą sprzed siedmiu lat i jeśli sprzedawca lub producent złamał jej ustalenia, klient wywojuje to, co mu się należy. Ale dopiero wtedy. Jest to niewątpliwie droga żmudna, długa i czasem kosztowna, jeśli ktoś chciałby zafundować sobie adwokata, bo sam poza tym, że mówi się „wysoki sądzie", nic więcej o procedurze nie wie. Gdy więc chodzi o sprawy kantów, idących w setki tysięcy, czy miliony złotych, sąd da nam satysfakcję i pieniądze. Ale gdy natną nas na kilka czy kilkanaście tysięcy złotych wpychając bubel — ilu z nas będzie się chciało zakładać proces? Naurągamy, trzaśniemy drzwiami — i tyle.

Tak więc, choć sporo z nas jest za prywatyzacją handlu, pozostaje w mocy stwierdzenie, że nie ma tego dobrego, co by na złe nie wyszło.

• • •

Było o prywatnych interesach nie najlepiej — teraz będzie dobrze. Pojawił się w Łodzi ciemny chleb z prywatnych piekarni. Do tej pory takiego pieczywa prywatni piekarze nie piekli. Coraz częściej też można trafić na przeciery pomidorowe, ogórki konserwowe, kiszoną kapustę w słoikach z tych samych źródeł. Rośnie więc konkurencja państwowym i spółdzielczym molochom. I bardzo dobrze!

KRZYSZTOF KRUBSKI

Idziej dobrzej

W Żyrardowie padł rekord: w ciągu tygodnia zanotowano tam 102 różnego rodzaju włamania. Mieszkańcy mają nadzieję, że teraz policja stanie na wysokości zadania i ustanowi rekord wykrywalności sprawców.

Trwa moda na zmianę nazw ulic. Dotyczy to głównie komunistycznych patronów których zastępują postacie obecnie „na czasie". W miejscowości W. doliczono się, że jedna z ulic w ostatnim półwieczu zmienia nazwę po raz szósty!

Zastanawiamy się, czy nie lepiej byłoby wziąć wzór z Nowego Jorku i ulicom po prostu nadawać tylko numery. Liczby są mniej podatne na zakręty historii.

W tzw. prasie podziemnej z lat osiemdziesiątych notatka w „Tygodniku Mazowsze" (1986 r.): „Niektórzy kierownicy w podwarszawskim „Polcolorze" dostali do wypełnienia anonimowe ankiety. Przy pytaniu: „Jakim autorytetem cieszy się partia w zakładzie?" znajdował się odnośnik: „Prosimy wybrać odpowiedź nr 1", która brzmiała: „Partia cieszy się wysokim autorytetem".

Figlarna stylistyka w wyjaśnieniu:

„Moja aktywność jest brzemienna w skutkach, co odnosi się także do mojej żony...".

„Veto" donosi, że Holendrzy kupują w RFN benzynę, a Niemcy natomiast jeżdżą do „Kraju Tulipanów" po warzywa.

A jak nasi rodacy jeżdżą do Berlina Zachodniego i chcą robić interesy w handlu wymiennym (towar za marki), to zaraz szum i łapanki. Ot, nie ma sprawiedliwości w Europie.

„Tygodnik Piotrkowski" wydał „Kuchnię węgierską z okolic Egeru". Na 30 stronach (bogato ilustrowanych, w kolorze) zachęca się do gotowania, pieczenia i spożywania potraw które — jak się można domyślać ze wstępu — chętnie jadał Janosik. Szczególnie przypadły nam do gustu: „zupa z bażantów" i „grzbiet sarni a la Bukk". Przepis na ten przysmak zaczyna się tak: „ładny, nie postrzelony grzbiet sarni wkładamy do peklowania"...

Niestety, wydanie nie ma suplementu z informacją, gdzie nabywa się sarny i bażanty. Upolować samemu? A jak się trafi w grzbiet?...

do widzenia

NASZ TELEFON 33-41-10

Sobotni rajd „DŁ" po łódzkich kąpieliskach

◆ Stawy Jana — zapraszają ◆ Na Stawach Stefańskiego — rozpoczął się sezon żeglarski ◆ W Arturówku — wypoczynek w lesie i na wodzie

Wprawdzie w sobotę było chłodno, ale świeciło słońce i mimo przelotnego deszczu wielu łodzian wybrało się do łódzkich ośrodków sportowo-rekreacyjnych. Jak więc są one przygotowane do sezonu letniego? Aby na to pytanie odpowiedzieć reporter „DŁ" odwiedził łódzkie kąpieliska.

STAWY JANA. Mieści się tu Ośrodek Sportu i Rekreacji Łódź-Górna. Obiekt ten posiada 54 miejsca noclegowe w domkach campingowych, z tego 24 są udostępniane turystom przez cały rok. Jest także pole namiotowe. W stawie od kilku już dni jest woda. Został on napełniony z Neru. Uporządkowano cały teren łącznie z plażą nad stawem. Jak twierdzą pracownicy recepcji, wszystko jest tu zapięte na ostatni guzik i można już korzystać z wypoczynku na Stawach Jana. Zatrudniono ratownika, który jednak w sobotę nie miał nic do roboty, bo było tu pusto i głucho.

STAWY STEFAŃSKIEGO. Odświeżono kąpielisko i przystań. Ten Ośrodek Sportu i Rekreacji Łódź-Górna opanowali żeglarze z Ligi Obrony Kraju. W sobotę nie odstraszył ich raz po raz padający deszcz. Na Stawach Stefańskiego odbywały się ogólnopolskie zawody żeglarskie dla młodzieży szkolnej. Jednocześnie trwały przygotowania do rozpoczęcia tegorocznego sezonu żeglarskiego Klubu Sportów Wodnych ZW LOK w Łodzi, który zrzesza ok. 150 członków. Przewidziano na niedzielę regaty kapitanów żeglugi bałtyckiej oraz wielkiej żeglugi jachtowej. Zaplanowano m.in. pokaz modeli pływających zbudowanych przez modelarzy LOK oraz regaty na „Omegach" załóg zrzeszonych w różnych łódzkich klubach żeglarskich. Nic więc dziwnego, że w sobotę w hangarze, gdzie znajduje się sprzęt pływacki od rana trwały przygotowania do tych żeglarskich imprez na Stawach Stefańskiego.

ARTURÓWEK. I tu zakończono już przygotowania do sezonu letniego. Jak nas poinformował kierownik przystani Ośrodka Sportów i Rekreacji Łódź-Bałuty — Leonard Kubisz — wyremontowano sprzęt pływający i uporządkowano teren ośrodka. Otwarto przystań, z której podczas upalnych dni codziennie korzystało ok. 400 łodzian. Były także dni kiedy frekwencja wynosiła ponad 800 osób. W dyspozycji przystani jest 10 łodzi i 52 kajaki. Wypożyczenie na jedną godzinę kajaka kosztuje 1.500 zł, łodzi 4-osobowej — 2 tys. zł. W sobotę w południe wypożyczono zaledwie dwie łodzie i jeden kajak. Niepewna pogoda odstraszyła żeglarzy od wypoczynku na wodzie.

j. kr.

DYŻUR POSELSKI

Dziś w godzinach od 15 do 16.30 w budynku Urzędu Miasta Łodzi, ul. Piotrkowska 104, front, I piętro, pokój 121 A pełni dyżur poseł na Sejm Rzeczypospolitej Polskiej — Andrzej Błoch. Zapisy zainteresowanych od godz. 14.

Spotkania przedwyborcze

Dziś o godz 16 z kandydatami na radnych Komitetu Obywatelskiego Łódź-Górna można będzie spotkać się na mityngu przed „Pionierem" (u zbiegu ulic Tatrzańskiej i Dąbrowskiego). Codziennie natomiast od 12 do 17 — kandydaci dyżurują w lokalu przy ul. Rzgowskiej 24 tel. 81-00-22.

W tym samym miejscu, od dziś do 25 bm., w godz. 15—18, pełnić będą dyżury kandydaci Stronnictwa Demokratycznego z okręgów wyborczych nr nr 4 i 5 (tel. 84-97-96).

Kandydaci SD z okręgu nr 9 spotkają się z wyborcami dziś o godz. 17 w Szkole Podstawowej nr 141 przy ul. Zakładowej oraz jutro, o tej samej porze, w Szkole Podstawowej nr 99 przy ul. W. Wasilewskiej.

Socjaldemokracja Rzeczypospolitej Polskiej zaprasza na spotkanie z delegatem pełnomocnika rządu ds reformy samorządu terytorialnego doc. **Zdzisławem Prochowskim**, które odbędzie się dziś o godz. 15 w siedzibie SdRP, ul. Piotrkowska 203/205. W spotkaniu wezmą udział kandydaci z list Socjaldemokracji Rzeczypospolitej Polskiej do Rady Miejskiej.

Co będzie z „Tivoli"?

Czy zostanie przyjęta włoska oferta

Jak już kilkakrotnie informowaliśmy, restauracja „Tivoli" nie ma szczęścia do składanych ofert na przeprowadzenie jej modernizacji. Najpierw do dyrekcji łódzkiej „społemowskiej" gastronomii zgłosiła się grupa Żydów z Austrii, później był Pakistańczyk, który prowadzi już restauracje w Moskwie i w RFN, była też spółka włoska „Vecchia Milano", ale oferty te, niestety, z różnych względów nie zostały przyjęte.

W „Tivoli" już dawno przerwano rozpoczęty remont w oczekiwaniu na poważnego reflektanta dokończenia prac w tym reprezentacyjnym kiedyś łódzkim lokalu.

Jak nas poinformował wiceprezes „społemowskiej" gastronomii w Łodzi — mgr inż. **Andrzej Kulaszyński** ostatnio zgłosił się z propozycją przejęcia „Tivoli" p. Ivar Fogleni z Włoch. Jest on właścicielem 2 restauracji i hotelu w mieście Bergano. Pełni także szereg funkcji społecznych m. in. wiceprezesa Stowarzyszenia Pracowników Gastronomii w Lombardii. Wydaje się więc, że jego ofertę dokończenia remontu i modernizacji łódzkiej „Tivoli" można potraktować poważnie. Gdyby doszło do zawarcia porozumienia z włoskim gastronomikiem, już za cztery miesiące otworzy on w „Tivoli" w pomieszczeniach restauracyjnych dyskotekę, a jednocześnie będzie prowadził modernizację kuchni wraz z ogródkiem.

Zgłosiła się także polska spółka „Bil-Flex", która również jest zainteresowana „Tivoli". W najbliższym czasie — miejmy nadzieję — zapadnie decyzja: kto i kiedy przejmie ten lokal, w którym teraz nic się nie dzieje. „Społemowska" gastronomia nie ma bowiem pieniędzy na dokończenie prac modernizacyjnych w tej restauracji.

(j. kr)

Tampon z eterem narzędziem... rozboju

Niezwykła sprawa trafiła do Sądu Wojewódzkiego w Łodzi z prokuratury w Pabianicach. Jej negatywną bohaterką jest 33-letnia Grażyna C. (z zawodu przedszkolanka).

W kwietniu zeszłego roku pabianicki oddział PCK zaangażował Grażynę C. na trzyletni okres próbny w nadziei, że będzie mogła pełnić funkcję siostry-opiekunki starszych i chorych ludzi. Jako jedną z podopiecznych polecono jej 83-letnią panią Stanisławę. Siostra PCK in spe. — czyli Grażyna C. pracowała niesolidnie i została zwolniona. Zdążyła jednak „naciągnąć" swą podopieczną na kilka tysięcy złotych pod pretekstem pożyczek. W październiku, a więc już kilka miesięcy po zwolnieniu, przyszła do niej po... 10 tys. zł wyimaginowanych składek i pod nieuwagę starszej pani zabrała jej woreczek z 20 tys. zł.

Ostatniego października powtórzyła wizytę przynosząc ze sobą tampon i butelkę eteru. Nasączonym tamponem próbowała obezwładnić swą ofiarę z dalszym zamiarem obrabowania jej. Staruszka zdołała się wyrwać i wzywała pomocy tak energicznie, że napastniczka zbiegła, a sąsiedzi wezwali pogotowie.

Proces oskarżonej, która przyznała się w śledztwie do karygodnych czynów odbędzie się wkrótce.

(zt)

Do mycia, ale i do życia

Od 30 lat systematycznie obniża się poziom wód gruntowych (czwartorzędowych) znajdujących się na głębokości do 100 metrów. Korzystają z nich przede wszystkim właściciele gospodarstw rolnych i działkowicze. Wpływ na obniżanie się poziomu wód ma głównie ich eksploatacja oraz niekorzystne warunki atmosferyczne — gorące i suche lata oraz zimy bez opadów. Podobnie jest z wodami głębinowymi, kredowymi z okresu trzeciorzędu.

Z wód głębinowych korzysta przede wszystkim łódzki przemysł. Taniej jest bowiem zlecić wykopanie nawet bardzo głębokiej studni niż słono płacić za wodę z miejskich wodociągów. Z wód głębinowych korzystają m.in. zakłady „Marchlewskiego", im. Obrońców Pokoju, „Dzierżyńskiego", „Wifama" itd. Również wszystkie łódzkie elektrociepłownie mają własne ujęcia.

— Podobna sytuacja jest też w Warszawie — wyjaśnia zastępca dyrektora Przedsiębiorstwa Robót Wiertniczych w Łodzi — **Stanisław Rurarz.** — Nasze przedsiębiorstwo pogłębiać będzie m.in. — aż do 236 metrów — ujęcie dla zakładów „Wedla".

Prawdopodobnie najgłębsza studnia w Polsce powstaje obecnie przy ul. Lodowej. Brygady Przedsiębiorstwa Robót Wiertniczych kopią tam otwór o głębokości 620 metrów i średnicy 50 centymetrów. Oczekuje się, że studnia osiągnie wydajność 260 metrów sześciennych na godzinę. Z przeprowadzonych uprzednio badań wynika, że wody wystarczy na kilkadziesiąt lat. Oby.

Przedsiębiorstwo przygotowuje się do wiercenia otworów na terenie wysypiska śmieci w Nowosolnej. Chodzi o odgazowanie całego obszaru śmieciowiska z metanu, który zagraża otoczeniu. Po prostu miejsce na wysypisko nigdy nie było przygotowane — pod względem ekologicznym — do roli jaką spełnia. Dyrektor Rurarz mówi, że w ogóle nie ma w Polsce wysypiska z prawdziwego zdarzenia.

Łódzki „Hydropol" (zwyczajowa nazwa PRW w Łodzi) wykonuje także prace na terenie elektrowni w Bełchatowie i Kozienicach oraz w ZSRR. Eksportuje także filtry wodne do RFN. — Nie powiem nic nowego — woda jest najważniejsza i trzeba ją oszczędzać — wyjaśnia dyr. S. Rurarz — W Łodzi, na głębokości powyżej 200 metrów, woda jeszcze jest. Zrobiliśmy już studnie w Rokicinach i w Janowie dla Widzewa-Wschodu. W planach jest ciągle druga „nitka" z Sulejowa. Ale muszę panu powiedzieć, że mieszkańcy Płocka, Łowicza czy Skierniewic narzekają, że woda nie dochodzi już do czwartego piętra.. Powtórzę więc, że musimy zacząć ją szanować.

W. M.

Z sądu

120 butelek spirytusu

Przed Sądem Wojewódzkim w Łodzi zakończyła się w piątek rozprawa przeciwko 24-letniemu Jackowi P. z Łodzi i 19-letniemu Pawłowi Ł. z Konstantynowa. Jesienią zeszłego roku włamali się do sklepu „Społem" w Konstantynowie skąd zabrali 120 butelek spirytusu z importu wartości ponad 6,2 mln zł. **Jacek P. popełnił przestępstwo w warunkach recydywy i został skazany na 3 lata i 6 miesięcy pozbawienia wolności i 1,5 mln zł grzywny, a Paweł Ł. — na 3 lata i 1 mln zł.** Wyrok jest nieprawomocny.

(zt)

CO GDZIE KIEDY

WAŻNE TELEFONY

Pogotowie MO	997
Straż Pożarna	998
Pogotowie Ratunkowe	999
Pomoc drogowa	954
Informacja służby zdrowia	36-15-19
Informacja kolejowa	36-55-55
Informacja PKO	36-32-11
Informacja telefoniczna	913
Informacja PKS	
Dworzec Centralny	31-97-06
Informacja kulturalna	33-92-21
Pogotowie energetyczne	
Łódź Północ	74-34-35
Łódź Południe	74-28-19
Pogotowie gazowe	74-55-23, 74-66-95, 992
Pogotowie dźwigowe	74-87-66, 74-40-41

TELEFON ZAUFANIA — 988 w dni powszednie w godz. 15—7, w dni wolne od pracy całą dobę.

TELEFON ORIENTACJI I PORADNICTWA ZAWODOWEGO nr 33-88-61 czynny od poniedziałku do piątku w godz. 15—19

TELEFON ZAUFANIA dla kobiet z ciążą problemową czynny w dni powszednie w godz. 11—22 nr 57-40-33.

ANONIMOWI ALKOHOLICY — tel. dla ludzi z problemem alkoholowym — 57-31-42 poniedziałek — piątek (7—20).

MŁODZIEŻOWY TELEFON ZAUFANIA nr 987 — czynny od poniedziałku do piątku w godz. 12—18.

TELEFON DLA RODZICÓW — nr 986 — czynny od poniedziałku do piątku w godz. 13—18.

POGOTOWIE MIESZKANIOWE:

spółdzielcze	32-46-36
komunalne	36-33-95
osiedle Widzew	74-28-13
	74-26-00
	74-29-55

SCHRONISKO dla zwierząt — 57-88-42

USŁUGI POGRZEBOWE — 33-73-00

POMOC RODZINIE (Sienkiewicza 38) poniedziałki, wtorki, czwartki godz. 15—19, środy godz. 9—13

TEATRY

nieczynne

MUZEA

TRADYCJI NIEPODLEGŁOŚCIOWYCH (Gdańska 13) godz. 11—17 (Gdańska 107) godz. 9—17

SPORTU I TURYSTYKI (Worcella 21) godz. 11—15

POLSKIEJ WOJSKOWEJ SŁUŻBY ZDROWIA (Żeligowskiego 7) godz. 10—13

OŚWIATY (Wólczańska 23) godz. godz. 10—14

WYSTAWY

SALON SZTUKI WSPÓŁCZESNEJ (Piotrkowska 88) godz. 12—17 — wystawa z okazji 45-lecia PWSSP

* * *

ZOO — czynne od godz. 9 do 18 (kasa do godz. 17)

OGRÓD BOTANICZNY — godz. 9—20

PALMIARNIA — czynna oprócz poniedziałków w godz. 10—17

LUNAPARK (Konstantynowska 3/5) godz. 12 do zmroku, w dni wolne od pracy godz. 10 do zmroku.

KĄPIELISKO „FALA" — giełda, czynne codziennie w godz. 10—18

KINA

BAŁTYK — „Pracująca dziewczyna" — (USA) od lat 15 godz. 10, 17; „Missisipi w ogniu" — (USA) od lat 18 godz. 19

GDYNIA — Kino non stop godz. 9—21 „Czerwona gorączka" — USA od lat 15

IWANOWO — „Moja macocha jest kosmitką" (USA) od lat 15 godz. 15, 17, 19

1 MAJA — „Superglina" (USA) od lat 15 godz. 16; „Galimatias czyli kogel-mogel II" pol. od lat 12 godz. 18

MŁODA GWARDIA — „Sekstelefon" — USA od lat 18 — godz. 10, 17, 19

MUZA — „Czerwona gorączka" USA od lat 15 godz. 16, „Sekstelefon" USA od lat 18 godz. 18

ROMA — „Krokodyl Dundee II" —USA od lat 12 godz. 10, 12.15, 15; „Sekstelefon" — USA od lat 18 godz. 17.15, 19

ŁDK — „Koyaanisquaatsi" (USA) od lat 15 godz. 15. Łódzkie Warsztaty Filmowe — „Z czego się śmiejemy" godz. 17.30

HALKA — „Żyć aby żyć" godz. 18

POLESIE — „Pracująca dziewczyna" USA od lat 15 godz. 17, 19

POKOJ — „Willow" USA od lat 12 godz. 16.30, „Wielka draka w Chińskiej Dzielnicy USA od lat 12 godz. 18.45

SWIT — „Interkosmos" USA od lat 12 godz. 16.30; „Goryle we mgle" USA od lat 15 godz. 19

TATRY — „Wirujący seks" USA od lat 18godz. 8.30, 11, 16, 18.30

TATRY KAMERALNE — „Nietykalni" USA od lat 18 godz. 15.30, 18

WOLNOŚĆ — „Rybka zwana Wandą" USA od lat 15 godz. 10, 12, 14, 16, 18

ZACHĘTA — „Interkosmos" — USA od lat 12 godz. 15, „Krótkie spięcie II" USA od lat 12 godz. 17, „Mucha" USA od lat 18 godz. 19

ZŁOTA JESIEŃ — „Szalony Megs" USA od lat 15 godz. 17

STYLOWY — „F/X" USA od lat 15 godz. 16; „Chinatown" — USA od lat 18 godz. 18

WISŁA — „Predator" — USA od lat 15 godz. 15.30, 17.30, 19.30

WŁÓKNIARZ — „Mów mi Rockefeller" — pol. od lat 12 godz. 10, 17; „Rain Man" — USA od lat 15 godz. 19.30

PABIANICE

MAZUR — „Old Shatterhand" od lat 12 godz. 15.30; „Krótkie spięcie II" — USA od lat 12 godz. 17.30; „Żyć i umrzeć w Los Angeles" — USA od lat 18 godz. 19.30

ROBOTNIK — „Wiwat Serwacy" — węg. b.o godz. 15.30; „Pracująca dziewczyna" — USA od lat 15 godz. 17.30, 19.30

APTEKI

Mickiewicza 20, Gagarina 6, Lutomierska 146, Olimpijska 7a, Gorkiego 21a
Aleksandrów — Kościuszki 4,
Konstantynów — Sadowa 10,
Pabianice — Armii Czerwonej 2,
Głowno — Łowicka 63
Ozorków — Armii Czerwonej 61,
Zgierz — Dąbrowskiego 16.

DYŻURY SZPITALI

Chirurgia urazowa — Szpital im. Kopernika (Pabianicka 62)

Neurochirurgia — Szpital im. Barlickiego (Kopcińskiego 22)

Okulistyka — Szpital im. Barlickiego (Kopcińskiego 22)

Chirurgia dziecięca — Szpital im. Biernackiego (Pabianice, Karolewska 62)

Laryngologia dziecięca — Szpital im. Konopnickiej (Sporna 36/50)

Chirurgia szczękowo-twarzowa — Szpital im. Barlickiego (Kopcińskiego 22)

Laryngologia — Szpital im. Barlickiego (Kopcińskiego 22)

Toksykologia — Instytut Medycyny Pracy (Teresy 8)

Wenerologia — Przychodnia Dermatologiczna (Zakątna 44)

Telefoniczny Punkt Informacyjny dotyczący choroby AIDS — czynny od 13 do 7 tel. 32-81-26

— interna dla dorosłych ul. Sienkiewicza 137 tel. 36-31-00 w 31

— gabinet chirurgii dziecięcej ul. Armii Czerwonej 15, czynny cała dobę 74-14-14

— gabinet pediatrii ul. Armii Czerwonej 15, czynny od 15 do 7 w dni wolne od pracy czynny całą dobę tel. 74-14-14

— gabinet stomatologiczny (ul. Zapolskiej 1) czynny od godz. 19 do 7, w dni wolne od pracy przez całą dobę — 43-39-72

DŁ

„DZIENNIK ŁÓDZKI" — dziennik Robotniczej Spółdzielni Wydawniczej „Prasa-Książka-Ruch". Wydawca: Łódzkie Wydawnictwo Prasowe, Łódź, ul. Sienkiewicza 3/5. Druk: Prasowe Zakłady Graficzne w Łodzi. Redaguje kolegium. Redakcja: 90-113 Łódź, ul Sienkiewicza 9. Adres pocztowy: „DŁ" Łódź, skr. poczt 89 Teleks: 886138. Telefony: centrala 32 93 00 (łączy z wszystkimi działami) Redaktor naczelny: Henryk Walenda: 36-45-85; zastępcy redaktora naczelnego: 32-98-65 i 33-07-26; sekretarz odpowiedzialny i II sekretarz: 32 04 75, Sprawy miasta: 33-41-10, 37-17-47 społeczno ekonomiczne: 32-28-32, 33-10-38, 32-89-47 84-06-15; fotoreporter: 33-78-97; kultura i oświata: 36-21-60; sport: 32 08 95; dział łączności z czytelnikami 32-98-62; interwencje, Telefon Usługowy: 33 03-04; sprawy terenowe: 32-23-05 (rękopisów nie zamówionych redakcja nie zwraca). Redakcja nocna: 74 72-01 i 74-71-30 Ogłoszenia i nekrologi — Biuro Reklam i Ogłoszeń, Łódź, ul. Piotrkowska 96, tel 36-49-70 i ul. Sienkiewicza 3/5, tel. 32-59-11 (za treść ogłoszeń redakcja nie odpowiada). Warunki prenumeraty podają oddziały PUPiK RSW „Prasa-Książka-Ruch" oraz odpowiednie urzędy pocztowe.

PRZEDSIĘBIORSTWO PRODUKCJI, HANDLU I USŁUG
Spółka z o.o. ul. Szlak 32, 31-153 Kraków, tel. 33-45-72 tlx 0326355 BETAX PL

[redacted] CO.LTD

OFERUJE DO NATYCHMIASTOWEJ REALIZACJI:
- „TV 21" z telegazetą
- „TV 25"
- „TV 28" z telegazetą
- Odtwarzacze VIDEO
- Zestawy WIEŻA
- Radiomagnetofony dwukasetowe

NOWOŚĆ!!!
- Przenośny odtwarzacz płyt compaktowych
- Kuchenki mikrofalowe 18 litrowe

PRZYJMUJEMY ZAMÓWIENIA NA:
- Maszyny dziewiarskie firmy BROTHER 458 $

Ceny powyższe nie uwzględniają opłaty celnej i gwarancyjnej

Zapewniamy serwis gwarancyjny i pogwarancyjny

PONADTO OFERUJEMY I PRZYJMUJEMY ZAMÓWIENIA:
- Płytki ceramiczne ścienne i podłogowe włoskiej firmy CAMPANII

ZAPRASZAMY:
- Łódź, ul. Traugutta 2
- Piotrków Trybunalski, ul. 3-Maja 23
- Sieradz, Pl. Wolności 7
- Bełchatów, Pl. Wolności 5

U NAS NAJTANIEJ

PREZESI, WŁAŚCICIELE, DYREKTORZY!
Centrum Komputeryzacji Rynku „CEKAR"
ZAKŁAD w ŁODZI
ul. PIOTRKOWSKA 220
tel. 36-25-37, 36-38-90
OFERUJE
dla Waszych firm:
- prowadzenie kompleksowej ewidencji księgowej,
- prowadzenie ksiąg handlowych.

Zgłoś się do nas. Działamy fachowo i szybko. Stosujemy konkurencyjne ceny. Posiadamy filie w ościennych województwach. 25828-g

Przedsiębiorstwo Turystyczne Spółka z o.o. tel. 32-22-87 **Grand Tour** Łódź ul. Rewolucji 1905 r. nr 7
Przejazdy autokarowe
RFN-Düsseldorf, Essen, Köln, Hamburg.
WŁOCHY
BERLIN ZACH.
WIEDEŃ
Rejsy po Wołdze
Wizy, paszporty.

Skład konsygnacyjny PPH „FORDEX"
OFERUJE DO SPRZEDAŻY
za złotówki jeans 14,5 oz oraz 12,0 oz
na terenie
Sp-ni Pracy Wytwórczo-Usługowej „TEXKOM"
w Konstantynowie, ul. Kościelna 10 (Srebrna), tel. 32-49-38 lub centrala 11-16-94 w. 27, 28. 25846-g

nieruchomości

SOKOLNIKI — działka, Łódź — dom, M-2 — sprzedam. 51-26-91 (13—17). 20030

DOMY działki, mieszkania — sprzedam. „Negotium" 81-91-95, — Rzgowska 34. 13150

POŚREDNICTWO, — 86-20-79. 24863

DZIAŁKI, domy, mieszkania — AS — pośrednictwo handlowe, — 43-10-30 (13—17). Malczewskiego 33/49. 19061

DOM na terenie Łodzi — kupię. Listy „20434" Biuro Ogłoszeń Piotrkowska 96.

GOSPODARSTWO rolne na terenie Łodzi lub w województwie łódzkim — kupię. Listy „20435" Biuro Ogłoszeń Piotrkowska 96

SPRZEDAM segment stan surowy (Smulsko) — 33-46-91. 27506

SPRZEDAM działkę ogrodzoną 1200 m w Rosanowie. 48-17-00. 21202

Handlowe

TANIA boazeria świerkowa. Sienkiewicza 79. 25448

TELEWIZORY, video, gospodarstwo domowe, meble. Autopośrednictwo kupno-sprzedaż. 33-10-32. Mitelsztet. 25992

PIERWSZY sklep z bronią myśliwską, sportową, gazową (wszystkie kalibry — MAGNUM), ceny konkurencyjne, al. Mickiewicza 47. 27332

ELASTIL sprzedaję, — 43-98-50. 18018

OKAZYJNE ceny siatki. OPTIMAL, 52-04-97. Teresy 107. 20111

TELEWIZORY, video pośrednictwo 55-13-92. 24201

POŚREDNICTWO — sprzedam — kupię wszystko. 55-43-27, po 16. 14973

DUŻY wybór złotej biżuterii. Skup złotych monet. Rzgowska 37. 20869

VIDEOODTWARZACZE, telewizory, lodówki, zamrażarki, pralki kupisz — sprzedasz. 57-22-00. 17168

BOAZERIA wysokiej jakości (suszona, szlifowana) najtańsza. Sklep Kilińskiego 44. 33-82-85. 20982

GLAZURA, terakota (import Włochy, Holandia). Duży wybór. Sprzedaż detaliczna, hurtowa. — Spółka „Elpol", Piotrkowska 148/150, XVI piętro, pokój 1614, tel. 36-38-33 wew. 2425. 19920

GOSPODARSTWO domowe, meble, telewideo, pośrednictwo. — 55-22-53. 17650

kupno

JOWISZA, Neptuna, magnetowid. 51-23-09. 19803

sprzedaż

BOJLERY, piece akumulacyjne sklep ADALDANU, Buczka 25. 26534

CEMENT, wapno, cegłę 86-61-25. 20403

OVERLOCK — sprzedam. 57-18-01. 15388

EKSPRESY tanio, — 57-18-01. 15387

SPRZEDAM pustaki, bloczki. 33-52-43. 16658

AKORDEON „Supita", organy, nagłośnienie — sprzedam, wypożyczę. Rojna 50H/49. 16667

OKAZJA! Krajarki krawieckie po obniżonych cenach, servis, gwarancja. 84-43-72 Hoffman, Łódź, Brzozowa 11. 19141

VIDEOKAMERA 51-23-09. 20865

VIDEOODTWARZACZ, — magnetowid, 84-79-35 po 16. 19342

KUPIĘ pralnicę 15 i 50 81-48-25 do 16. 27712

FLIZELINĘ 32-10-69. 25402

OKAZYJNIE sprzedam maszynę dziewiarską „Singer" 82-57-09. 27505

TELEWIZOR, video, — 52-82-07. 17836

HELIOS, video, Neptun. 51-23-09. 19805

„MISIA" 86-73-64. 27778

ELEKTRONA Wideotona. 32-48-23. 27787

TELEWIZORY kolorowe, videoodtwarzacze. — 33-10-32. 27779

pojazdy

AUTOPOŚREDNICTWO. 42-66-33 Sitek. 16888

lokale

WYBÓR atrakcyjnych mieszkań — sprzedaż, porady mgr Barycki — 36-04-42 Kościuszki 93. 25222

„LOKAL" — mieszkania, nieruchomości 51-26-91, Kniaziewicza 36 (13—17). 16784

nauka praca

MATEMATYKA, fizyka 57-33-20. 19176

MATEMATYKA 43-34-58 27128

MATEMATYKA, fizyka 81-29-44. 12055

SZWACZKI zatrudnię — 87-11-21. 17164

SZWACZKI zatrudnię — teksas Malczewskiego 64. 23992

MATEMATYKA 51-74-10. 21728

SZWACZKI chałupniczo zatrudnię 81-48-25 do 16. 27712

MASZYNISTÓW offsetowych natychmiast. — Wólczańska 178. 28049

HAFCIARZA na automaty hafciarskie zatrudnię. 55-24-54. 27853

MURARZY, pomocników — zatrudnię. 36-23-31 (9—15). 21280

KALETNIKÓW — zatrudnię 33-12-22. 21198

MĘŻCZYZNĘ zatrudnię, 87-97-80. 21124

SZWACZKI zatrudnię — Stylowa 20 od 3 Maja (dzianina) 74-18-20. 27714

PANIĄ w rzemiośle zatrudnię. Włókiennicza 14. 27732

ZATRUDNIĘ szwaczki do zakładu i chałupniczo — szycie dżins, dzianina. 34-23-28. 27750

SZWACZKI zatrudnię. — 52-71-24. 21171

medyczne

GABINET stomatologiczny 86-31-41. 24996

„MEDAR", Zielona 6 — USG serca, brzucha, ciąży, stawów barkowych, biodrowych, blokady. Ukrwienie mózgu, oka, kończyn. Dno oka, konsultacje lekarzy 9—18, sobota 9—13, 33-85-20. 26830

Całodobowa prywatna pomoc lekarzy specjalistów tel. 74-41-08 E. SIKORSKA

„OMEGA" — 33-22-12 — Piotrkowska 33, USG ciąży, brzucha, bioder, mózgu niemowląt. Testy uczuleniowe, ginekolodzy, interniści, urolodzy, dermatolodzy, ortopedzi, neurolodzy, laryngolodzy, masaż. 27719

LEK-MARK
Apteka leków zagranicznych,
Analizy lekarskie.
Kantor wymiany walut.
Płyny farmaceutyczne.
Piotrkowska 200.
36-36-82. 23036-g

CHIRURGIA plastyczna — 81-84-08. 18707

POGOTOWIE lekarzy specjalistów także EKG 51-27-13

USG brzucha, ciąży Mickiewicza 15 (obok „Centralu") poniedziałki, czwartki 15—17, wtorki, środy 8—10, dr Kuśmierek, Molenda — 36-07-91. 20294

GINEKOLOG PIOTRKOWSKA 204/210 kl. I przyjmuje: Pn-Śr-Pt w g. 17-18 81-97-56

CHOROBY skóry, weneryczne dr Waszczykowska, Nowomiejska 2/28, 52-13-84 poniedziałki, piątki 17—18, środy 15—16. 18658

GINEKOLOGIA 36-65-65 godz. 18-19 codziennie ul. KOŚCIUSZKI 97 KUBASIEWICZ

ŻYLAKI — leczenie — 51-33-33. 12984

ULTRASONOGRAFIA — dr Dyrkacz 86-74-65. 12287

MEDIX — elektryczne odciągacze pokarmu — wypożyczalnia 32-35-03. 25687

USG, EKG wysiłkowe, interniści, kardiolodzy, inni. „DAMED" — 33-73-25, Piotrkowska 5. 15882

PIELĘGNIARSTWO EKG 55-41-82. 25210

GABINET stomatologiczny, leczenie, protezy, 33-61-62, Jaracza 21. 25693

tel. 575555 prywatne pogotowie lekarzy specjalistów CODZIENNIE 8-22 J. Drozd

usługi

KANCELARIA prawnicza „Kontrakt", Nawrot 2a podejmowanie działalności gospodarczej, spółki (joint ventures) sprawy biznesu (17 — 19.30). 19062

WYSTRÓJ wnętrz — 81-71-79 20484

KSEROKOPIE — Piotrkowska 31. 16668

TANIO montaż boazerii 81-96-37. 18477

HAFT maszynowy Stokrotki 12. 20276

FARBIARNIA Ozorków, Rzemieślnicza 1, farbuje dzianiny i tkaniny we wszystkich modnych kolorach w terminie ekspresowym po cenach konkurencyjnych. 20343

DEZYNSEKCJA, deratyzacja Rachunki — 74-80-19. 20856

CYKLINOWANIE, lakierowanie 43-14-48, Polka. 16488

CYKLINOWANIE, lakierowanie — 52-08-00. 19283

PARKIETY 57-88-60. 18475

PARKIETY, boazerie, stolarstwo, malowanie, tapetowanie. Materiały posiadam. Bohdziun — 74-73-24. 18631

PARKIECIARSTWO — Lewandowski 31-97-25 25727

PARKIET — układanie cyklinowanie 86-42-53 18041

CYKLINOWANIE — tanio 52-66-88. (8—20). 25328

DRZWI dodatkowe drewniane, metalowe kraty 55-12-83. 17670

WYCISZANIE drzwi blacha, blokady, zamki — 36-59-87, Przybylski. 17623

WYTŁUMIANIE, zabezpieczanie drzwi 36-40-45 16596

DRZWI dodatkowe, wyciszanie 86-67-06. 16176

WYCISZANIE drzwi — zamki, blokady 33-69-04 25710

SEJF — montaż drzwi stalowych i krat — 86-51-05. 18675

ZABEZPIECZANIE, wyciszanie, drzwi, harmonijkowe, zapinki — 86-29-10. 18810

AUTOALARMY 74-75-39 23836

AUTOALARMY instaluję 55-56-73. 23372

AUTOALARM 84-97-15 19574

PODCIŚNIENIOWE pranie dywanów, tapicerki 42-02-45. 16337

DYWANY, tapicerka — pranie podciśnieniowe 51-73-98 Jan. 19588

DYWANY, tapicerkę podciśnieniowo piorę — 43-07-13. 19264

LODÓWKI naprawiam, przerabiam na zamrażarki. inż. Hajdrych Wieckowskiego 40. 18677

NAPRAWA pralek automatycznych polskich — Kochelski 78-47 58. 19230

HYDRAULICZNE — 42-35-83. 18924

INSTALATORSTWO c.o. 42-05-93 18919

VIDEOFILMOWANIE — 86-28-16 17126

VIDEOFILMOWANIE — 48-06-10. 20571

VIDEOFILMOWANIE — 51-23-09. 20867

WYPOŻYCZALNIA odtwarzaczy 51-42-10. 25034

WYPOŻYCZALNIA videoodtwarzaczy 55-69-65 26674

WYPOŻYCZALNIA magnetowidów 43-22-04 Gerach 17419

WYPOŻYCZALNIA magnetowidów 51-81-35. 25127

PAL, video — przestrajanie, gwarancja. AZP Electric 57-55-80, 84-17-50 17136

DEKODERY PAL — gwarancja inż. Nizio 74-22-23. 13197

DEKODERY PAL wyjścia audiovideo inż. Doczkal 33-24-41. 25654

MONTAŻ pilotów, dodatkowych kanałów — 81-02-81. 23182

DEKODERY PAL instaluje (gwarancja) — 55-57-15. 17017

PAL/SECAM — fonia — przestrojenia TV — naprawa. Arel 74-06-42 (10—18). 20194

TELENAPRAWA — 81-70-34. 23977

TELENAPRAWA 52-35-70 25434

RUBIN, Elektron naprawa, PAL instaluję — Brzozowicz 33-16-76 (10—11). 26095

TELENAPRAWA — czarno-białe 32-91-77. 20057

KINESKOPY — regeneracja 57-33-00. 25678

ANTENY instaluję — 55-32-42. 26201

ANTENY 81-91-85 17038

ANTENY instalacja — konserwacja 84-02-52. 25873

NAPRAWY, regulacje u klienta 126p, 125p, polonez, 74-73-74 Walczak 22793

AUTONAPRAWA — u klienta 84-73-08 Jachimowicz 16782

KONSERWACJA samochodów 84-62-33 — Solankowa 4. 20341

PRZEWÓZ piasku — 81-16-80. 20291

ŻALUZJE przeciwsłoneczne 42-14-25, Jaglarski 18323

MAX wypożyczalnia samochodów osobowych 81-97-56

ZAMKI błyskawiczne spiralkowe OFERUJE Firma SABELA i S-ka. 44-300 Wodzisław Śl. Os. Przyjaźni 102 tel. 55-14-64. 18284-g

MONTAŻ żaluzji „Vertical", Filipczak — 51-19-95. 12849

„LUCYNA" 66-205 Kunice skr. 2 — kojarzy małżeństwa krajowe i zagraniczne 75 z

MALOWANIE, tapetowanie, 78-39-66. 20469

HAFT maszynowy, napisy (teksas, kresz) aplikacje, angielski, (richelieu) — 87-74-31. 27404

PRALKI automatyczne — naprawa. Fortuniak — 33-56-98. 15957

MONTAŻ boazerii. — 42-47-85. 20070

MONTAŻ boazerii. — 74-33-50, 81-59-01. 26973

ŻALUZJE, 43-42-79, Ciesielski. 11544

KOLOR — naprawa. — 55-24-56 Muszyński. 17134

PAL — VIDEO — UKF — przestrajam Nowakowski 43-95-04, 81-85-87. 17909

DEKODERY PAL Stańczak 87-07-68. 17507

CYKLINOWANIE, lakierowanie, układanie parkietu 51-77-10. 12006

AGENCJA Mieszkaniowa — wynajem, zamiany, kupno-sprzedaż, pomoc prawna, doradztwo inwestycyjne. Łódź, Piotrkowska 94 33-05-36. 16520

HOLOWANIE 86-02-12. 18093

UKŁADANIE parkietu, glazury, cyklinowanie, lakierowanie 42-05-59 (8—19). 19215

WYPOŻYCZALNIA magnetowidów 74-82-92. 16522

różne

POSIADAM własną stację benzynową — nawiążę kontakty z osobami sprowadzającymi paliwo z zagranicy. — 84-25-06. 21172

Narzędzia Kilińskiego 59/63 Tagar-Łódź Hotel Centrum p. Biliardowej
pieczątki szyldy reklama
Łódź 32-86-40 w. 486 Piotrków 47-09-63
Piotrków Tryb. Pl. Kościuszki 8

Dziś w radiu

PONIEDZIAŁEK, 21 MAJA

PROGRAM I

11.00 Koncert. 11.30 Aktualności kulturalne. 12.05 Z kraju i ze świata. 12.25 W Ameryce o Polsce. 12.36 Muzyka. 12.45 Rolniczy kwadrans. 13.00 Komunikaty. 13.05 Radio kierowców. 13.30 Z tańcem przez wieki. 14.05 Róbmy swoje. 14.15 Magazyn muzyczny. 14.55 Pięć minut o książce. 16.10 Muzyka i aktualności. 17.00 Tańce na krawędzi suity. 17.30 Wektory. 17.50 Kto tak pięknie gra. 18.00 Wiad. 18.05 Problem dnia. 18.20 Koncert dnia. 19.00 Z kraju i ze świata. 19.30 Radio — dzieciom „Czarodziejskie miasto" — słuch. 20.10 Śladem interwencji. 20.15 Koncert życzeń. 20.40 Przezorny zawsze ubezpieczony. 20.45 Jan Nowak-Jeziorański — „Kurier z Warszawy" — odc. 21.00 Komunikaty. 21.05 Kronika sportowa. 21.30 Chick Corea Acoustic Band na Festiwalu Jazz Jamboree'87. 22.05 Rozważania po capstrzyku. 22.15 Kroniki Franciszka Liszta: Wenecja i Neapol. 23.15 Panorama świata. 23.30 Do słuchania we dwoje. 23.40 Poetyckie prezentacje — Krystyna Miłobędzka.

PROGRAM II

11.00 Muzyczny non stop. 11.40 Muzyka Beskidu Śląskiego. 11.55 Portrety twórców ludowych: Józef Citak — rzeźbiarz z Krynicy. 12.05 Muzyczny non stop. 12.30 Miniatura literacka: Wiersze Małgorzaty Misiewicz — odc. 12.40 Spod znaku Polihymnii. 13.00 Wiad. 13.05 Serwis informacyjny (Ł). 13.10 Sieradzkie muzy — aud. (Ł). 13.20 Studio wyborcze (Ł). 13.35 Muzyczny seans filmowy. 14.20 Folklor na mapie świata — magazyn. 14.50 Pamiętniki i wspomnienia: Weronika Hort „Tułacze dzieci" — odc. 15.00 Album operowy. 15.30 Nowości muzyki reggae. 16.00 „Ekspresowa 6". (Ł). 16.05 Co dalej redaktorze? — aud. (Ł). 16.25 Radiowy album operowy — aud. (Ł). 17.00 Aktualności dnia (Ł). 17.15 Studio wyborcze (Ł). 17.45 Filharmonia radiowa. 18.15 Cornelius Ryan „Najdłuższy dzień" — odc. 18.25 Reklama. 18.30 Klub Stereo: Płyty lat osiemdziesiątych. 19.30 Wieczór w filharmonii — Tylko z płyt kompaktowych. 20.40 Wiad. 20.45 Felieton kulturalny. 20.50 Muzyka. 21.24 Studio Form Dokumentalnych. 22.00 Słuchajmy razem. 23.00 Mieczysław Porębski „Z" — odc. 23.20 Koncert polski. 24.00 Głosy, instrumenty, nastroje.

PROGRAM III

11.05 Folklor w pigułce. 11.25 W kręgu muzyki. 12.00 Serwis Trójki i Radio Kanada. 12.05 W tonacji Trójki. 13.00 Robert Ludlum „Tożsamość Bourne'a" — odc. 13.10 Powtórka z rozrywki. 14.00 Kariera folkloru w muzyce XX wieku. 15.00 Serwis Trójki. 15.05 Polityka dla wszystkich. 15.10 Wakacje na dwóch kółkach. 15.12 Rock po polsku. 15.40 Sportowa Trójka. 16.00 Zapraszamy do Trójki. 17.00 Serwis Trójki. 18.05 Informacje sportowe. 18.15 Klub Trójki. 19.30 Złote nagrania. 19.50 Andre Brink „Zanosi się na deszcz" — odc. 20.00 Bielszy odcień bluesa. 20.30 Zawód — fizyk. 20.45 Trzy kwadranse jazzu. 21.30 Książka tygodnia: Slobodan Novak „Już nie u siebie". 21.45 Forum Młodych Muzyków — Andrzej Niemierowicz. 22.15 Powieść w wydaniu dźwiękowym — Wilkie Collins — „Kobieta w bieli" — odc. 22.45 Opera tygodnia: Hector Berlioz „Trojanie: „Upadek Troi". 23.00 24 godziny w 10 minut. 23.10 Radio Kanada. 23.15 Piosenka to mały teatr. 23.50 Nora Ephron „Zgaga" — odc. 24.00 Między dniem a snem.

PROGRAM IV

11.00 Dom i świat — audycja z telefonicznym udziałem słuchaczy, tel. 21-03-86 — czynny w trakcie trwania programu. 12.35 W galerii muzyki. 13.25 Spotkanie z reportażem. 13.45 Rytmy latynoamerykańskie. 14.00 My i nasz świat. 14.50 Magazyn „Między nami". 15.30 Lektury nastolatków: „Buszujący w zbożu" — odc. 15.40 Program Rozgłośni Harcerskiej. 16.50 Muzyka nastolatków. 17.10 Przysposobienie do życia w rodzinie — Mój budżet — Cykl. Jak żyć. 17.40 Widnokrąg. 17.40 Jazz tylko jazz. 18.00 Uwagi wstępne — fel. 18.05 Jazz tylko jazz. 18.15 Zapytaj ludzi bywałych. 18.25 Jazz tylko jazz. 18.35 Gra o przyszłość. 18.50 Jazz tylko jazz. 19.00 Informacja a nauka. 19.35 Z katalogu płytowego. 20.05 Język rosyjski. 20.20 Piosenka literacka. 20.30 Wieczór muzyki i myśli. 21.00 Posłuchaj, przeczytaj — Jose Ortega y Gasset — „Bunt mas". 21.10 Akademia muzyki dawnej. 22.00 Ludzie — epoki — obyczaje. 23.00 Muzyczne klimaty. 23.55 Rozważania. 23.50 Miniatury przed północą.

TELEWIZJA

PROGRAM I

16.20 Telegazeta
16.25 Luz — program nastolatków
17.15 Teleexpress
17.30 Gorące linie
18.00 Łódzkie Wiadomości Dnia
18.45 10 minut
19.00 Dobranoc: Niezastąpiony mistrz
19.10 W Sejmie i Senacie
19.30 Wiadomości
20.00 Studio generalnego komisarza wyborów
20.10 Teatr Telewizji — Władysław Terlecki Krótka noc
21.20 W twoich rękach — przed wyborami
21.25 Sport
21.35 Kontrapunkt
22.05 Szkoła mistrzów — Maciej Wojtyszko
22.20 Demokracja po francusku — rep.
22.50 Wiadomości wieczorne
23.10 Język francuski (6 — powt.)

PROGRAM II

13.30 Retransmisja obrad Senatu
17.30 Ojczyzna — polszczyzna
17.45 Czarno na białym — przegląd PKF
18.30 Pod kapturem Stańczyka — relacja ze spotkań kabaretowych w Toruniu
19.30 Życie muzyczne — jubileuszowe dni muzyki organowej
20.00 Auto-Moto Fan Klub
20.30 Osądźmy sami
21.15 Rozmowy o cierpieniu
21.30 Panorama dnia
21.45 Panowie, dokąd idziecie? — komedia prod. czechosłowackiej
23.10 Komentarz dnia

W dniu 18 maja 1990 r. przeżywszy lat 80 zmarł nasz najukochańszy Mąż, Ojciec i Dziadek

Ś. † P.

JAN KWIECIEŃ
mistrz krawiecki
były żołnierz VI Armii Lwów.

Pogrzeb odbędzie się w dniu 22 maja br. (wtorek) o godz. 13 z kaplicy cmentarza św. Franciszka przy ul. Rzgowskiej 158, o czym powiadamia pogrążona w smutku

NAJBLIŻSZA RODZINA.
Prosimy o nieskładanie kondolencji.

TV SAT

SKY ONE

11.00 The New Price is Right (także o 19) 11.30 Młodzi lekarze 12.00 Magazyn 13.00 Inny świat 13.50 Świat się zmienia 14.45 Loving 15.15 Trzech towarzyszy 15.45 Tu Lucy 17.00 Dolina dinozaurów 17.30 Show 20.00 Alf 21.00 Tragedia w Gujanie 23.00 Wieczór z Jameson 24.00 Dziennik 0.30 Doktor Trapper.

FILMNET

15.00 W Algierii 17.00 Trzech mężczyzn i niemowlę 19.00 Till 20.45 Chinatown 23.00 Shogun.

RTL PLUS

11.00 Heatcliff, der Kater 11.10 Orion 3000 — film s-f 12.30 Klasyka w południe 13.00 Butik 13.30 California Clan 14.15 Springfield Story 15.00 Kochany wujek Bill 15.30 Spiel mit 16.00 Tammy — ser. 16.30 Człowiek za sześć milionów dolarów 17.10 Gorący pieniądz — quiz 18.00 Delvecchio — ser. 18.45 Aktualności 19.15 Pazifik-Geschwader 214 20.10 Airwolf 21.05 Gefruhstuckt wird zu Hause — film fab. 23.30 Playboy late night.

Puchary, kwiaty, złotówki i guldeny

L. Pociech znów najlepszy na Retkini

Tego jeszcze nie było w historii naszej dorocznej imprezy kolarskiej. Wśród dotychczasowych, „etatowych" fundatorów nagród, spośród których na czołowym miejscu wymienić wypada nam nieskromnie efektowny puchar kryształowy „Dziennika" oraz podobne trofea, ufundowane przez współorganizatorów WKS Orzeł-WAM i OZKol. w Łodzi, znalazły się znaczne kwoty, przeznaczone dla najlepszych kolarzy przez oglądających niedzielne wyścigi na Retkini sympatyków tej dyscypliny sportu.

Dodatkowe nagrody sprawiły, że rywalizacja kolarzy nabrała niespodziewanie emocji. Tym bardziej, iż fundatorzy zgłaszali pieniężne nagrody w trakcie wyścigów, co powodowało nieprzewidziane zmiany taktyki jazdy. Dotyczy to przede wszystkim wyścigu głównego seniorów, ścigających się na 80-kilometrowej trasie prowadzącej tradycyjnie w sąsiedztwie osiedla mieszkaniowego na Retkini.

Narzekaliśmy w zapowiedzi, że kilka imprez konkurencyjnych (m. in. ogólnopolski wyścig w Dębicy) zubożyło nieco obsadę naszego, 45 już z kolei wyścigu „DŁ" i Orła. Tymczasem na starcie wyścigu głównego o memoriał red. J. Niecieckiego (wspólny dla seniorów i juniorów) stanęło przeszło 100 zawodników. Wśród nich m. in. najlepszy łódzki szosowiec **A. Liwiński** z Orła, znakomity niegdyś polski zawodnik, olimpijczyk i uczestnik MŚ — **Z. Szczepkowski** z Legii oraz trzykrotny triumfator naszej imprezy — **L. Pociech** ze Skierniewic.

Skierniewiczanin postanowił raz jeszcze nie dać się rywalom. L. Pociech zaatakował od pierwszego okrążenia, dyktując tempo. Wygrał z rzędu sześć lotnych finiszów, potem zaliczył jeszcze dwa drugie miejsca i kończył wyścig nie zagrożony.

Szanse na drugie miejsce miał łodzianin **Z. Bens**, ale pozwolił on odjechać na 8 lotnym finiszu swojemu aktualnemu koledze klubowemu — **M. Jędrzejewskiemu** i musiał zadowolić się trzecią lokatą.

Leszek Pociech nie ukrywając swego zadowolenia (zaliczył wczoraj czwarte już zwycięstwo na Retkini), odebrał pucharowy kryształ „Dziennika", memoriałową nagrodę wręczoną mu przez córkę naszego byłego kolegi redakcyjnego — **Bożenę Niecieckę-Ostojską**, przeznaczone regulaminem pół miliona złotych oraz dodatkowe pieniądze wywalczone za lotne finisze, a ofiarowane m. in. przez siostrę obecnego trenera Orła J. Kudry, p. **Irenę Rychlicką**.

Nie ukrywali swego zadowolenia inni zawodnicy, którym przypadły dodatkowe nagrody pieniężne. **D. Bigos** z Orła zainkasował 25 guldenów holenderskich (dar p. **Czesława Prymaki**, ojca znanego łódzkiego zawodnika — Tomasza). Najlepszy w klasyfikacji juniorów — **J. Kubiak** z kaliskiego Włókniarza otrzymał dodatkowo 40 tys. zł (fundator p. **Kazimierz Woźniak** z ul. Obywatelskiej), a **M. Jędrzejewski** — 100 tys. zł za zwycięstwo na ostatnim 50 okrążeniu (wspólna nagroda m.in. **M. Nowickiego**, dr **R. Lewickiego**, płk. **E. Potoka**). Ta forma współzawodnictwa niedzielnego na Retkini przypadła wszystkim do gustu.

Dziękując szczególnie prywatnym fundatorom nagród (także byłemu kolarzowi **R. Węglewskiemu**), a także policji i działaczom Orła i OZKol. za wzorowe przeprowadzenie imprezy (słowa uznania dla sprawnie pracującego jury wyścigu, składamy na ręce sędziego głównego **Z. Kręcisza**) nie wątpimy, że przyszłoroczny wyścig będzie równie emocjonujący. Nie zabraknie na starcie doskonałych zawodników, mamy nadzieję, że wzrośnie liczba prywatnych fundatorów nagród, a walce kolarzy towarzyszyć będzie rekordowe zainteresowanie widzów. Nie tylko z osiedla na Retkini.

WIESŁAW WRÓBBEL

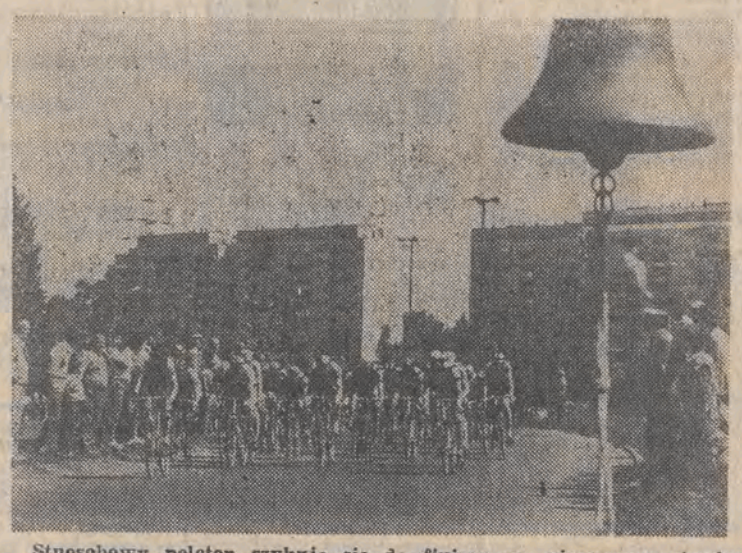

Stuosobowy peleton szykuje się do finiszu na pierwszym okrążeniu.

Fot.: ANDRZEJ WACH

WYNIKI

SENIORZY: (80 km, 50 okrążeń): 1. L. Pociech (Start Skierniewice) — 36 pkt., 2. M. Jędrzejewski — 22 pkt., 3. Z. Bens — 16 pkt., 4. D. Bigos — 6 pkt. (wszyscy Orzeł-WAM), 5. A. Fliege (Romet Bydgoszcz) — 6 pkt., 6. L. Fornalik (Społem) — 3 pkt.

NAJLEPSZY JUNIOR: J. Kubiak (Włókniarz K.) — 3 pkt.

JUNIORZY MŁODSI (34 km, 21 okr.): 1. K. Daszkiewicz (Agromel T.) — 22 pkt., 2. M. Wiśniewski (Plon Al.) — 19 pkt. 3. R. Minkowski (Start Sk.) — 14 pkt.

MŁODZICY (15 km, 9 okr.): 1. C. Zawadzki (Broń Radom) — 13 pkt., 2. M. Jaliński (Orkan Ł.) — 5 pkt., 3. D. Najmowicz (Romet Bdg.) — 3 pkt.

Bez łódzkich asów...

...odbywają się lekkoatletyczne mistrzostwa Łodzi. W niedzielę A. Partyka „po cywilnemu" dopingował swoich kolegów po fachu. Nie wystartuje też dziś w płotkarskim biegu T. Nagórka, nie stanie także na rozbiegu trójskoczek Startu — A. Grabarczyk. Mistrzowie mają inne plany startowe, podporządkowane bardziej występom międzynarodowym.

Z ciekawszych rezultatów warto wymienić z sobotnich konkurencji: zwycięstwo P. Cywińskiego (RKS) na 100 m z czasem 11,01 i B. Olszewskiej (AZS) — 12,50, A. Gruszczyński (Start) wygrał skok w dal — 7,02, a T. Czyżnielewski 1500 m — 3.57,42.

W niedzielę, M. Zasępa (AZS) przebiegł 800 m w czasie 1.49,77, H. Dopierała (Start) triumfowała w skoku w dal — 5,93, M. Kmiecik (Start) przebiegł 400 m ppł w czasie 53,28.

Dziś ostatnie konkurencje, w tym m. in. rzut oszczepem, trójskok (z udziałem P. Zejera z AZS), 110 m ppł, bieg na 200 m.

Niestety poziom prezentowany nawet przez zwycięzców mierny, dowodzący - degrengolady łódzkiej „królowej sportu". Dobrze, że mamy jeszcze owych asów.

(wrb)

GOSPODARZE STRZELALI GOLE

REMIS ZE SZKOCJĄ

Piłkarska reprezentacja Polski zremisowała w Glasgow ze Szkocją 1:1 (0:1). Dla Szkocji gola zdobył Johnston w 43 min. Bramka dla Polski padła po samobojczym strzale Gillespiego w 59 min. Widzów 25 tys. Sędziował Worrall (Anglia).

POLSKA: Bako — Kubicki, Łukasik (46 min. Soczyński), Wdowczyk, Kaczmarek, Prusik, Czachowski, Nawrocki, Dziekanowski, Kosecki, Ziober.

SZKOCJA: Goran — Gillespie, Malpas, Gough, Aitken, Levein, McCall, McCallister, (84 min. McStay), McCoist, Johnston (74 min. McInally), Maclaod (60 min. Collins).

Szkocki obrońca Gillespie przelobował własnego bramkarza kierując piłkę do siatki. W ten sposób Polacy wyrównali na 1:1. Bramka dla Szkotów padła po strzale głową Johnstona. Polscy obrońcy i bramkarz Bako wahali się zbyt długo, co wykorzystał szkocki napastnik. Był to 13 gol Johnstona w 32 meczach reprezentacji. Szkoci mogli zdobyć drugiego gola w pierwszej połowie, gdy znakomitej okazji nie wykorzystał McCoist. Jego strzał obronił Bako.

Agencja Reutera napisała: — Szkoci mieli nadzieję odnieść przekonujące zwycięstwo i zatrzeć złe wrażenie po upokorzeniu 1:3 z Egiptem. Ale ośmieszający gol samobójczy obrońcy Liverpoolu Gillespiego dał Polsce wyrównanie. Polacy nie sprawiali wrażenia zespołu, który mógł wyrównać sam.

Szkoci są rozgoryczeni remisem 1:1. Nie udało im się odnieść zwycięstwa w ich ostatnim u siebie sprawdzianie przed mistrzostwami świata we Włoszech. Piłkarze szkoccy zamierzali wygraną nad Polakami pożegnać się z własną publicznością przed wyjazdem do Italii, a wcześniej na Maltę, gdzie spędzą ostatni okres przygotowań do MŚ '90.

O grze drużyny polskiej agencje piszą niewiele. Z reguły podkreślają, że polski zespół nie miał dogodnych okazji do zdobycia bramek, że jedyny gol dla zespołu **Andrzeja Strejlaua** padł po wyraźnym błędzie obrońcy Liverpoolu. **Jednakże agencja UPI podkreśla, że Szkoci mogą być zadowoleni, iż nie przegrali tego spotkania, bowiem angielski arbiter nie przyznał Polakom rzutu karnego, po faulu Gougha na Koseckim. Agencja ta dodaje również, że tylko doskonała parada Gorana uratowała Szkotów od utraty bramki, po strzale Dziekanowskiego.**

Nie krył po meczu rozgoryczenia trener Szkotów **Andy Roxburgh. — Zaczynam już tracić cierpliwość. Bokiem mi wychodzi moja sytuacja kamikadze. W meczu z Polską zabrakło w moim zespole ludzi godnych zaufania, wystarczająco rozsądnych, by poprowadzić drużynę do zwycięstwa. Nasi piłkarze próbowali galopem zdobyć stojącą przed nimi górę. Nie twierdzę, iż zawodnicy czy trenerzy nie dają z siebie wszystkiego, ale nasza praca nie powinna przynosić takich efektów, jak dziś.**

Trener Roxburgh dodał, iż Gillespie przeprosił w szatni kolegów za strzelenie samobójczej bramki. Jego zdaniem jest to jednak słaba pociecha dla trenera. Nie może przejść on do porządku dziennego nad tego rodzaju błędami.

(a. szym.)

Dżudocy PM na medal!

Godny odnotowania sukces (czynię to z tą większą przyjemnością i satysfakcją, że jestem społeczną pracą związany z tym szkolnym klubem) odnieśli młodzi dżudocy MKS Pałac Młodzieży w Łodzi.

W zakończonych wczoraj finałowych zawodach, rozegranych na „tatami" sali przy ul. Moniuszki wywalczyli w imponującym stylu **tytuł drużynowego mistrza Polski Szkolnego Związku Sportowego. Łódzki Pałac Młodzieży zajął zdecydowanie pierwsze miejsce, gromadząc 37 pkt. i wyprzedzając MKS PM z Tarnowa (obrońca tytułu) — 23,5 pkt. oraz Zryw Toruń — 16 pkt.**

Obok mistrzostwa Polski wychowankowie trenerów: **T. Śmiechury, S. Hilta** i **L. Piąstki** sięgnęli po medalowe trofea w klasyfikacji indywidualnej. „Złoto" zdobyli: **M. Adamczewski** (57 kg) **P. Karaszewski** (71 kg) i **P. Głowacki** (86 kg). „srebro" przypadło — **R. Potemskiemu** (60 kg) **M. Winiarskiemu** (plus 95 kg), a brązowe medale zawisły na kimonach **B. Kai** (57 kg) i **R. Miruka** (71 kg). Gratulujemy!

(wrób)

W II lidze

W czołówce tabeli II ligi sytuacja nie uległa zmianie. Nadal prowadzi Hutnik przed Igloopolem, Stalą St. W. i Polonią Bytom. Do 4 miejsca włącznie drużyny zachowały swoje lokaty sprzed tygodnia.

Na dalszych miejscach nastąpiły pewne przetasowania. Z wyjątkiem GKS Jastrzębie, żaden zespół nie spadł, ani nie awansował więcej niż o 1 „oczko". „Górnicy" podejmowali u siebie walczący o ekstraklasę Igloopol i ulegli 0:1. Spowodowało to utratę przez futbolistów z Jastrzębia 16 miejsca i przesunięcie na 16 pozycję „zwolnioną" przez Jelcz.

Skuteczność piłkarzy jest nadal niezadowalająca. W 9 meczach uzyskano zaledwie 16 goli, z czego aż po 4 ujrzeli kibice w Szczecinie i Gdyni. Zanotowano tylko jeden bezbramkowy remis (w Oławie).

Sędziowie pokazali tym razem zawodnikom 6 żółtych kartek i 1 czerwoną.

Halupczok piąty

Hiszpan E. Chozas wygrał trzeci etap Giro d'Italia z metą przy obserwatorium meteorologicznym na Wezuwiuszu.

Na kończącym etap podjeździe peleton rozciągnął się, a zawodnicy przyjeżdżali na metę pojedynczo lub w małych grupkach.

Liderem pozostał Włoch G. Bugno, który zajął drugie miejsce ze stratą 26 sek. do Chozasa.

Dobrze spisali się J. Halupczok i Z. Jaskuła. Halupczok trzymał się w końcowej fazie L. Fignona i zajął na mecie 14 miejsce przyjeżdżając tuż za Francuzem. Obaj stracili do zwycięzcy 1.05. Jaskuła przyjechał kilka sekund później.

Halupczok awansował w klasyfikacji indywidualnej na 5 miejsce i ma 1.09 straty do lidera, a tylko jedną sekundę do zajmującego czwarte miejsce Fignona. Z. Jaskuła jest po trzech etapach dziewiąty ze stratą 1.17. Wypadł natomiast z czołówki Piasecki.

Mokra piłka

W finale międzynarodowego turnieju piłki wodnej, rozegranego na pływalni przy ul. Bocznej, waterpoliści Anilany zmierzyli się z młodzieżową kadrą olimpijską Polski.

Anilana pod wodzą trenera J. Czarneckiego zwyciężyła zespół olimpijski prowadzony przez E. Kujawę 19:8 (5:0, 6:2, 6:4, 2:2). Dla Anilany bramki zdobyli: Kosiada — 9, Broszecki — 5, Krawiec — 3, Nowaczyk 1; dla kadrowiczów: Borkowski — 2, Miszteła, Rosiak, Kadziak, Mosiąż, Dzikowski i Maksymowicz po 1.

Opiekun naszych młodych olimpijczyków nie mógł wystawić najsilniejszego składu. Zabrakło nie tylko najlepszego bramkarza ale także pięciu zawodników w „polu" (czy raczej w... wodzie).

Zawiadowca - maratończyk

28-letni S. Jaworski, zawiadowca stacji PKP w Szczedrzykowicach k. Legnicy, zwyciężył w VIII Międzynarodowym Maratonie Ślęzan. Trasę z Sobótki do Wrocławia pokonał przy upalnej pogodzie w czasie 2.28.44.

Wyprzedził on J. Malskiego z Olkusza oraz J. Tepcowa (ZSRR), brązowego medalistę mistrzostw Moskwy w maratonie.

Wśród kobiet pierwsze miejsce zajęła K. Mulla z Tallina.

Bieg na 20 km w Piotrkowie wygrał J. Czemerski (Łódź) przed F. Stroniskim (Kraków).

Trawa za dolary

Podobnie jak berliński mur tak i murawa Stadionu Olimpijskiego w Rzymie sprzedana zostanie chętnym w małych częściach. Oczywiście po Mondialu. **Według wstępnych informacji kawałek kosztować ma od 90 do 160 dolarów.**

7140 metrów kwadratowych podzielonych zostanie na 306 tys. części, ponumerowanych i zaopatrzonych w oficjalny certyfikat Włoskiego Komitetu Olimpijskiego. Będzie też wersja luksusowa, w kształcie stadionu o wymiarach 30 na 80 cm. Sprzedawana ona ma być wraz z plastikowym dachem i gwarancją na „wieczną zieleń". Cena — 200 tys. lirów, tj. ok. 160 dol. Obliczono, że za 1 metr kwadratowy murawy stadionu Włoski Komitet Olimpijski zainkasuje 2220 dol.

Pomyślano też o ludziach mniej zamożnych i posiadaczach ogródków. Będą oni mogli nabywać zwykłe kawałki darni i przenosić je do ogródków. Na pomysł sprzedaży murawy wpadła firma z Wenecji **„Ottima"** natychmiast zapewniając sobie wyłączność. **Spodziewa się ona zysku w wysokości 20 mln dol., z czego jedna trzecia trafi na konto Włoskiego Komitetu Olimpijskiego.** Firma zobowiązała się też położyć na Stadionie Olimpijskim nową murawę przed **rozpoczęciem rozgrywek ligowych.**

W skrócie ◆ W skrócie ◆ W skrócie

CHIŃCZYCY musieli stoczyć zaciętą walkę o miejsce w finałowej rundzie drużynowego PŚ w tenisie stołowym. W drugim meczu w swej grupie Chińczycy zwyciężyli Holandię 3:2.

Aktualni mistrzowie świata Szwedzi wygrali wszystkie pojedynki.

FINAŁOWYM przeciwnikiem T. Mustera będzie w Rzymie A. Czesnokow (nr 8). Tenisista radziecki pokonał w półfinale E. Sancheza (nr 4) 6:7 (tie-break 1:7) 6:4, 7:6 (tie-break 7:5).

SŁAWKOW, zięć T. Żiwkowa zachował stanowisko prezydenta Bułgarskiego Komitetu Olimpijskiego. W głosowaniu 49-letni Sławkow uzyskał 117 głosów spośród 223 wybierających. Sławkow jest także członkiem MKOl.

HOKEIŚCI EDMONTON OILERS w drugim finałowym meczu play-off w systemie „lepszy w siedmiu spotkaniach" rozgrywek o Puchar Stanleya profesjonalnej ligi północnoamerykańskiej NHL pokonali w Bostonie miejscowy zespół Boston Bruins 7:2.

NA MISTRZOSTWACH EUROPY odbył się kongres Europejskiej Federacji Podnoszenia Ciężarów.

Polski delegat M. Jankowski potwierdził zgłoszoną w marcu br. decyzję o organizacji w przyszłym roku 70. Mistrzostw Europy seniorów w naszym kraju.

ŚWIATOWA LIGA SIATKARZY: Holandia — Japonia 3:0, ZSRR — ChRL 3:0. Były to mecze grupy B.

W PÓŁFINAŁACH rozgrywek zawodowej ligi koszykarzy NBA spotkają się Phoenix Suns i Portland Trailblazers (Konferencja Zachodnia) oraz Detroit Pistons i Chicago Bulls (Konferencja Wschodnia).

NAJLEPSZY w tym roku wynik w Polsce w pchnięciu kulą kobiet — 17.99 m uzyskała 22-letnia zawodniczka Jagiellonii Białystok — **K. Danilczyk.** Jest to czwarty wynik w tej konkurencji w histori polskiej la.

TENISOWY TURNIEJ kobiet w Berlinie Zach. wygrała M. Seles pokonując w finale S. Graf 6:4, 6:3.

Międzynarodowe mistrzostwa Włoch wygrał T. Muster. W finale wygrał on z A. Czesnokowem 6:1, 6:3, 6:1.

BELGIJSKI ALPINISTA J. Baeyens stanął na szczycie Dhaulagiri (8167 m). Belg jest członkiem himalajskiej wyprawy kierowanej przez Wielickiego.

Polak zdobył Dhaulagiri 24 kwietnia.

DUŻY LOTEK
I LOSOWANIE

4, 10, 11, 28, 39, 46

II LOSOWANIE

4, 9, 18, 32, 37, 45

Historyczny chód

W przeddzień 129 rocznicy urodzin, premiera rządu RP i Naczelnego Wodza Polskich Sił Zbrojnych na Zachodzie — pochodzącego z Rzeszowszczyzny gen. W. Sikorskiego — odbyły się na ulicach Mielca jubileuszowe zawody w chodzie sportowym o memoriał jego imienia, zaliczane do „Grand Prix" Polski w tej dyscyplinie.

Plonem memoriału był m.in. najlepszy rezultat w historii na dystansie 10 km kobiet, uzyskany przez Jolantę Frysztak.

Dolata do... Guinnessa

24-letni listonosz z Kobylej Góry k. Ostrzeszowa, B. Dolata podjął próbę wpisania się do księgi Guinnessa w 12-godzinnej jeździe na rowerze na kolarskim torze. Na obiekcie kaliskiego Włókniarza przejechał w regulaminowym czasie dystans 353 km (706 okrążeń toru liczącego 500 m), co daje przeciętną prędkość 29,416 km/godz. Sędzia klasy międzynarodowej S. Malak stwierdził, że próba została przeprowadzona zgodnie z wymogami i może być zgłoszona do księgi rekordów Guinnessa.

Od 1980 roku, kiedy to na kaliskim torze rywalizowała światowa czołówka kolarzy o Wielką Nagrodę Europy, nie było tu tylu widzów. Przez 12 godzin kibicowali oni sympatycznemu listonoszowi z Kobylej Góry.

Bogusławice górą

W Sierakowie odbyły się międzynarodowe zawody w powożeniu zaprzęgami paro- i czterokonnymi. **W konkurencji zaprzęgów dwukonnych bezkonkurencyjny był R. Kusz z Bogusławic, wygrywając wszystkie trzy konkurencje: ujeżdżanie, maraton i konkurs zręczności.**

W rywalizacji zaprzęgów czterokonnych dwa pierwsze miejsca zajęli zawodnicy Bogusławic. Wygrał **K. Andrzejewski** przed **J. Kozłowskim.**

◆ Juniorzy o krok od awansu ◆ 13 mln dol. za Baggio ◆ Porażka młodzieżówki

Z piłkarskich boisk

W NRD trwają mistrzostwa Europy juniorów w piłce nożnej do lat 16. **Bardzo dobrze spisują się grający w grupie „B" zawodnicy polscy. Po zwycięstwie 3:0 nad Cyprem i remisie 1:1 (1:0) ze Szwecją (w minioną sobotę) zajmują oni pierwsze miejsce w grupie z ogromnymi szansami na awans do półfinałów.** Niespodzianką dużego kalibru była porażka zespołu Węgier z Cyprem 0:2 (0:1). A oto jak przedstawia się sytuacja w tej grupie:

1. POLSKA	3:1	4—1
2. Szwecja	2:2	3—3
3. Cypr	2:2	2—3
4. Węgry	1:3	2—4

Dziś w swym ostatnim eliminacyjnym występie Polacy spotkają się w Bad Salzungen z drużyną Węgier i są oczywiście faworytami. Zwycięstwo daje awans biało-czerwonym, niezależnie od wyniku spotkania Cypr — Szwecja. W wypadku remisu z wielkim niepokojem trzeba czekać na rezultat drugiego meczu w tej grupie. **Półfinałowym przeciwnikiem Polaków (przy ich ewentualnym awansie) będzie zwycięzca grupy „D".** W sobotnich meczach tej grupy uzyskano wyniki: Hiszpania — Belgia 1:0 (0:0) i NRD — Jugosławia 0:1 (0:0). W tabeli prowadzi Hiszpania 4 pkt. (4—1) przed Jugosławią 4 pkt. (3—0) i pojedynek pomiędzy tymi zespołami zadecyduje o awansie do półfinałów.

Piłkarze pierwszej reprezentacji Polski zmierzą się dzisiaj w towarzyskim spotkaniu ze Zjednoczonymi Emiratami Arabskimi w Marsylii, natomiast młodzieżowa drużyna biało-czerwonych, traktowana również jako kadra olimpijska grała w sobotę w Merthyl Tydfill z Walią przegrywając 0:2 (0:2). Gole strzelili: Coleman (6 min.) i Nogan (23 min.).

50 osób zostało rannych podczas starć ulicznych, które wybuchły we Florencji po tym jak kibice Fiorentiny dowiedzieli się, że gwiazdor ich klubu **Roberto Baggio** za 13 mln dol. przechodzi do Juventusu Turyn. Starcia przed siedzibą klubu zakończyły się w sobotę o 2.30 rano. Aresztowano 15 osób. **Transfer Baggio jest najwyższym w historii światowego futbolu.** Juventus zapłacił 13 mln dolarów za trzyletni kontrakt. Roberto Baggio ma 23 lata.

Piłkarska reprezentacja Brazylii wygrała 1:0 (1:0) sparringowy mecz z zespołem złożonym z graczy kilku klubów hiszpańskich. Jedyną bramkę zdobył w 10 min. Branco.

W towarzyskim meczu piłkarskim w Belfaście dwóch drużyn przygotowujących się do występu w finałach mistrzostw świata Italia '90 Irlandia Północna pokonała Urugwaj 1:0 (1:0). Bramkę zdobył Wilson w 38 min. Widzów 3 000.

Puchar RFN zdobyli piłkarze Kaiserslautern pokonując w finale Werder Brema 3:2 (3:0). Gole dla Kaiserslautern zdobyli: Labbadia w 19 i 26 min., Kuntz w 30, dla Werderu: Neubarth w 54 i Burgsmueller w 72 min. Mecz odbył się w Berlinie Zachodnim.

Puchar Jugosławii w piłce nożnej zdobył zespół Crvenej Zvezdy Belgrad pokonując w finale Hajduka Split 1:0 (1:0). Gola zdobył w 12 min Pancev. Crvena Zvezda zdobyła już wcześniej mistrzostwo kraju.

Puchar Belgii zdobyli piłkarze FC Liege pokonując w finale Ekeren 2:1 (1:1). Bramki dla Liege zdobyli: Ernes w 3 min i Malbase w 82, dla Ekeren: Hofmans w 15 min.

Na stadionie Olimpii w Grudziądzu piłkarski mecz rozegrali miejscowi **księża i lekarze. Bezapelacyjne zwycięstwo 8:1 odnieśli księża.**

(asz.)