Wydanie I

ŁÓDŹ, wtorek, 14 i środa, 15 sierpnia 1990 roku
Rok XLV nr 187 (13175)
PL ISSN 0208-7707 Nr indeksu 36004

Cena 400 zł

DZIENNIK ŁÓDZKI

Najstarsza gazeta Łodzi

Obrońcom Ojczyzny 1920

Dziś, w Zamku Królewskim w Warszawie odbędzie się uroczystość dekoracji krzyżami Obrońcy Ojczyzny 1920 i wręczenia aktów nominacyjnych na stopnie oficerskie uczestnikom walk w obronie Polski w 1920 roku. Nie wszyscy jednak będą mogli uczestniczyć w tej uroczystości — z powodów zdrowotnych. Z tego też względu wiceminister obrony narodowej Bronisław Komorowski odwiedził 13 bm. panią płk Marię Wittek i ks. Jana Zieję oraz Stefana Jellentę i udekorował ich krzyżami Obrońcy Ojczyzny 1920. S. Jellencie wręczył akt nominacji na stopień pułkownika; ks. Zieji — na stopień podpułkownika. (PAP)

Premier Tadeusz Mazowiecki spędza urlop w okolicach Augustowa. Na zdjęciu: premier z wnukiem na łódce na jeziorze Sajno.
CAF — JACEK SIEŃKO

Polacy wracają do Kraju

Jak poinformowano dziennikarza PAP w Departamencie Konsularnym MSZ, 13 pracowników krakowskiej „Naftobudowy", którzy z Basry w Iraku poprzez Bagdad dotarli do Ammanu — stolicy Jordanii — w środę przed południem wylądują w Warszawie. Ich przylot spodziewany jest 15 bm. o godz. 10.55 samolotem LOT z Larnaki na Cyprze, dokąd dotrą oni jordańskimi liniami lotniczymi.

Do wyjazdu z Iraku polscy pracownicy wykorzystali linię autobusową Bagdad — Amman. Nie mieli żadnych kłopotów z uzyskaniem wiz wyjazdowych z Iraku, nie było też żadnych trudności na granicy iracko-jordańskiej. Według informacji MSZ starający się o wizy wyjazdowe obywatele polscy nie mają kłopotów z ich uzyskaniem.

W pierwszej kolejności ewakuowani będą Polacy z Kuwejtu. Chęć powrotu do kraju zgłosiło stamtąd 655 naszych obywateli. Do podróży, która trwać będzie ok. trzech dni trasą do Bagdadu, a stamtąd do Ammanu, wykorzystane zostaną pojazdy polskich przedsiębiorstw, prywatne samochody Polaków, a w miarę potrzeb zostanie wynajęty transport miejscowy. MSZ planuje organizację jak najmniejszej liczby konwojów. Polskie samoloty zostaną wysłane wówczas, gdy znana będzie orientacyjna data przyjazdu pierwszego konwoju do Ammanu. (PAP)

Prochy generała Wieniawy-Długoszowskiego sprowadzone do Krakowa

Wczoraj w południe na podkrakowskim lotnisku w Balicach wylądował polski samolot wojskowy, na pokładzie którego przewieziono prochy zmarłego w 1942 r. w Nowym Jorku gen. Bolesława Wieniawy-Długoszowskiego. Na lotnisku zgromadzili się krakowianie i przedstawiciele władz miasta, Związku Legionistów Polskich, dowództwa miejscowego garnizonu.

Kompania reprezentacyjna 5 Pułku Strzelców Podhalańskich oddała honory wojskowe. Odegrano hymn państwowy.

Trumna z prochami generała przewieziona została z lotniska do kościoła Ojców Reformatów, gdzie spoczywać będzie do chwili uroczystego pogrzebu, który odbędzie się w kwaterze legionowej cmentarza Rakowickiego w Krakowie.

Następne wydanie „Dziennika Łódzkiego" ukaże się w czwartek 16 sierpnia.

Niewypał w hucie

Podczas załadowywania konwertora nr 2 w Hucie Katowice — nastąpił wybuch. Uszkodzeniu uległ chłodniczy kocioł wodny, jak się okazało we wsadzie znajdował się niewypał dostarczony do huty z Zakładu Surowców Wtórnych w Gnieźnie. Nikt z obsługi nie został poszkodowany.

Jak poinformował 13 bm. dyspozytor dyżurny Huty Katowice — Tadeusz Stokłosa w znajdującym się na terenie huty złomie jest kolejnych 15 pocisków — prawdopodobnie niewypałów. Zabezpieczaniem ich zajęli się policjanci z komendy w Dąbrowie Górniczej. Hutnicza straż przemysłowa pilnuje tych ładunków do momentu przyjazdu fachowców wojskowych, w celu bezpiecznego unieszkodliwienia pocisków. O tej sytuacji powiadomiono Prokuraturę Wojskową w Gliwicach. Wyjaśnieniem okoliczności zdarzenia zajmuje się komisja.

Naprawa zniszczonej instalacji kotła potrwa do 15 bm. (PAP)

Jasna Góra w potrzebie

Jak już informowaliśmy pożar na Jasnej Górze spowodował zniszczenia, których usunięcie będzie kosztować ok. 15 mld zł. Postawiło to klasztor oo. Paulinów w bardzo trudnej sytuacji finansowej. Maryjne sanktuarium Polski wymaga pomocy.

— Ośmielam się zwrócić do wszystkich Polaków w kraju i za granicą i do wszystkich braci i sióstr innych narodowości o pomoc pieniężną w każdej walucie — tej treści apel wystosował do ludzi dobrej woli przeor Jasnej Góry, ojciec Jerzy Tomziński.

Niestety na apel ten pierwsi zareagowali... złodzieje i oszuści, którzy pod pretekstem prowadzenia zbiórki na odbudowę spalonej części klasztoru rozpoczęli wyłudzanie pieniędzy od przybywających do Częstochowy pielgrzymów. W związku z takimi przypadkami w dniach 12 i 13 bm. klasztor jasnogórski informuje, iż nikt nie ma prawa zbierania pieniędzy. Jedynymi miejscami złożenia ofiary na odbudowę są punkt informacyjny na dziedzińcu klasztoru, furta klasztorna oraz zakrystia. Wpłat można też dokonywać na konto: Bank PKO II Oddział w Częstochowie nr 15525-23285-132-0 z dopiskiem klasztor oo. Paulinów, cegiełka na odbudowę Jasnej Góry. (PAP)

Normalny koniec lata

Po chłodach w lipcu i początkach sierpnia — druga połowa tego miesiąca będzie pod znakiem cieplejszej słonecznej pogody. Równie ciepło zapowiada się I dekada września. Tak więc ostatnie tygodnie lata powinny przynieść lepszą pogodę. IMGW zapowiada do 10 września średnią temperaturę i opady w pobliżu normy. W II dekadzie sierpnia temperatura maksymalna będzie od 20 do 27 st., a minimalna od 19 do 15 st. Okresami opady i burze. W III dekadzie spodziewane wahania temperatury maksymalnej: 15—23 st., minimalnej 8—15 st., okresami opady i burze. W I dekadzie września temperatura maksymalna 18—24 st., a minimalna 7—13 st. Niewielkie opady.

(PAP)

Fot.: A. WACH

Dziwny jest ten świat

STARY TUNEL W RZESZOWSKIM ZAMKU

Czytelnicy „Trylogii" pamiętają, że słowo wycieczka oznaczało w XVII wieku zbrojny wypad na wroga. Do takich „wycieczek" na oblegających służyły m.in. tajne przejścia i tunele zamkowe. Taki właśnie tunel odkryto niedawno w zamku Lubomirskich w Rzeszowie. Dokonane ostatnio badania wykazały, iż tunel ten powstał wcześniej niż początkowo sądzono, a więc za czasów Spytka Ligęzy, władającego zamkiem i miastem na przełomie XVI i XVII wieku. Przedłużony przez znanego architekta Tylmana Gameren (i doskonale do dziś zachowany) tunel ma ok. 60 m długości, przy ok. 1,5 m szerokości i ok. 2 m wysokości.

PŁODNY TATA

Już tylko troje dzieci jest „w drodze" — oświadczył Mehmet Sirina, gdy urzędnicy z rządowej agencji kontroli urodzin złożyli mu kolejną wizytę. W Turcji robi się wiele, aby zahamować nadmierny przyrost naturalny, jeden z najwyższych na świecie, hamujący poprawę warunków życia w tym kraju.

Tymczasem wspomniany Mehmet ma już 44 dzieci. Już wcześniej obiecywał, że na tej „gromadce" poprzestanie. Niestety, nie dotrzymał obietnicy. W tej sytuacji przedstawiciele urzędu państwowego zagrozili, że skierują sprawę do sądu, który może wydać wyrok wykastrowania płodnego taty.

Mehmet ma cztery żony. Jedną zgodnie z przepisami prawa państwowego, a ponadto trzy według religii islamskiej. Trzyma się zasady, „co rok prorok" i w ten sposób niebawem będzie rekordzistą do księgi Guinnessa, mając legalnie 47 dzieci.

KABEL, JAK RÓWNIK

Gdyby ułożyć kable wyprodukowane w ciągu roku przez specjalistyczną krakowską fabrykę — w jeden ciąg, to można by opasać nimi po równiku całą kulę ziemską. Każdego dnia „Kabel" wysyła w świat ok. 20 wagonów kolejowych i 50 samochodów ciężarowych ze swoimi wyrobami. Zakład ten, wytwarzający pełny asortyment kabli i przewodów, przerabia rocznie prawie 100 tys. ton surowca.

(Opr. zg)

Jemen popiera Irak

Kolejne okręty biorą kurs na zatokę

Trzy brytyjskie trałowce opuściły w poniedziałek rano swą bazę w Fife we wschodniej Szkocji, aby dołączyć do brytyjskiej floty w zatoce. Wzmocnią one siły wsparcia niszczyciela „York" i fregat „Jupiter" i „Battleaxe".

Holenderskie ministerstwo spraw zagranicznych podało do wiadomości w poniedziałek, że w celu wzmocnienia sił wielonarodowych w Zatoce Perskiej, Holandia skieruje dwie fregaty, wyposażone w system „goal-keeper" służący do przechwytywania pocisków rakietowych. W rejon zatoki fregaty mogą dotrzeć dopiero za kilka tygodni.

Okręty brytyjskie znajdujące się w rejonie Zatoki Perskiej będą przechwytywały statki, które złamią embargo wymierzone w Irak i uchwalone przez Radę Bezpieczeństwa ONZ, oświadczył William Waldegrave, minister stanu w brytyjskim MSZ.

W tym kontekście AFP przypomina, że Waszyngton wyraził gotowość zablokowania eksportu irackiego drogą morską, ale starannie unika słowa blokada, co — zdaniem prawników — byłoby aktem wojennym ze strony Stanów Zjednoczonych.

Na razie nie ma jednak jasności a nawet zgody wśród członków Rady Bezpieczeństwa i państw, które wysłały na Bliski Wschód swe okrę-

(DALSZY CIĄG NA STR. 2)

M. Gorbaczow rehabilituje ofiary represji

Prezydent ZSRR Michaił Gorbaczow zrehabilitował wszystkie ofiary represji politycznych, stosowanych od lat dwudziestych do lat pięćdziesiątych.

Zgodnie z opublikowanym w poniedziałek dekretem prezydenckim, zostają uchylone wszystkie oskarżenia wysunięte wobec chłopów w okresie kolektywizacji i całkowicie przywraca się im prawa. To samo dotyczy wszystkich innych obywateli ZSRR, skazanych z powodów politycznych, społecznych, narodowościowych, religijnych i innych.

Szwecja
Azyl ekologiczny?

Po kłopotach z uchodźcami politycznymi i ekonomicznymi Szwecji przybył obecnie nowy problem: ludzi, którzy pragną przenieść się do Szwecji z powodu zagrożenia ekologicznego w ich własnym kraju. Precedens stworzony został już przez Polaków, Urszulę i Piotra K. ze Śląska, którzy wraz z dziećmi Kasią i Bartkiem przybyli do Szwecji przed rokiem i dążą obecnie do uzyskania zezwolenia na pobyt w tym kraju motywując to względami ekologicznymi. 5-letnia Kasia całkowicie ozdrowiała w tym okresie z trudnej do wyleczenia choroby krwi (Henocha-Schoenleina), która prowadzi do osłabienia systemu odpornościowego i wymaga stałego leczenia szpitalnego. Powodem choroby dziewczynki, jak stwierdzają specjaliści — jest przebywanie w zatrutej atmosferze Śląska. Wniosek o azyl ekologiczny rodziny K. został odrzucony przez Urząd Imigracyjny i rząd, lecz działające w Szwecji Szwedzko-Polskie Towarzystwo Ochrony Środowiska zwróciło się w tej sprawie o pomoc do króla Karola XVI Gustawa.

Szwedzcy eksperci obawiają się w związku z tym, że podobnych przypadków będzie więcej. Wprawdzie konwencja genewska nie przewiduje możliwości udzielania azylu z powodów ekologicznych, lecz w przyszłości — jak twierdzą — może to być ważna przyczyna nie dostrzegana przez twórców prawa międzynarodowego. (PAP)

Lech Wałęsa jedzie do Włoch

Biskup gdański i biuro prasowe przewodniczącego NSZZ „Solidarność" poinformowali 13 bm., że 26 sierpnia Lech Wałęsa udaje się do Włoch, gdzie w Rimini, na zaproszenie organizatorów spotkania „Przyjaźń między narodami" wygłosi przemówienie i odbierze tegoroczną nagrodę „Miting-90".

Spotkania w Rimini — głosi wspólny komunikat — organizowane są od paru lat w sierpniu każdego roku. W 1982 r. na zakończenie mitingu Ojciec Święty Jan Paweł II odprawił mszę św. i wygłosił homilię.

Obecnie trwają rozmowy i konsultacje zmierzające do ustalenia dalszych szczegółów pobytu L. Wałęsy we Włoszech. Przewiduje się, że zostanie on przyjęty przez Ojca Świętego. (PAP)

Waloryzacja emerytur

ZUS zapowiedział, że od 1 września rozpocznie wypłatę podwyżek waloryzacyjnych za III kwartał 1990 r. Wszystkie świadczenia emerytalno-rentowe zostaną zwaloryzowane wstecznie od 1 lipca. Waloryzacja będzie polegała na podwyższeniu podstawy wymiaru świadczeń o 22,09 proc., ale nie więcej niż o kwotę 380 tys. zł. (Szerzej o emeryturach i rentach w czwartkowym „DŁ").

Złoto idzie w górę

Kryzys nad Zatoką Perską wciąż wywiera silny wpływ na giełdy światowe, gdzie utrzymują się nastroje niepewności objawiające się zmianą preferowanych lokat. Jak zwykle w trudnych czasach idzie w górę złoto, którego cena przekroczyła w poniedziałek w południe w Londynie granicę 400 dolarów za uncję. Jest to wzrost aż o siedem dolarów w porównaniu z piątkową ceną zamknięcia. Eksperci twierdzą, że marsz złotego kruszcu w górę będzie trwał aż do wysokości 420—425 dolarów za uncję.

RFN — NRD
Do grudnia mur zniknie

Wschodnioniemiecki minister rozbrojenia i obrony Rainer Eppelmann powiedział w poniedziałek, że do początku grudnia mur berliński powinien zniknąć. Rainer Eppelmann złożył wypowiedź dla prasy w związku z uroczystością upamiętniającą śmierć 80 Niemców z NRD, którzy zostali zabici przez wschodnioniemieckich żołnierzy w czasie próby pokonania muru na odcinku między robotniczymi dzielnicami Berlina Wschodniego i Zachodniego: Prenzlauer Berg i Wedding. Uroczystość zbiegła się z 29 rocznicą wzniesienia muru berlińskiego.

Co dzień miesiąc

Dziś mamy wtorek, 14 sierpnia.

Imieniny obchodzą

DZIŚ Alfred, Euzebiusz, Maksymilian.

JUTRO: Maria, Napoleon, Stella.

Dyżurny synoptyk

w dniu dzisiejszym przewiduje dla Łodzi następującą pogodę: możliwa burza i przelotny deszcz. Nadal bardzo ciepło. Temp. min. w nocy ok. 15 st., maks. w dzień ok. 30 st. C.

Ciśnienie o godz. 19 wynosiło 991,3 hPa (743,5 mm Hg), a temp. 27,7 st. C.

Z kalendarza wydarzeń

1385 — Jagiełło w zamian za polski tron zobowiązuje się nawrócić Litwinów na chrześcijaństwo.
1862 — Aresztowanie Jarosława Dąbrowskiego.
1920 — Początek ofensywy wojsk polskich na froncie wschodnim.
1941 — Umowa gen. Sikorskiego z ZSRR w sprawie zorganizowania w Związku Radzieckim armii polskiej.
1945 — Bezwarunkowa kapitulacja Japonii.

Take sobie myśl

Straciwszy żonę można znaleźć drugą, ale straciwszy rozwagę jest się zgubionym.

Uśmiechnij się

— A to jest pokój, o którym panu mówiłem! Zapewnia wspaniałe widoki...

Wreszcie nie biją Murzynów!
(Czytelnicy „DŁ" o „Dynastii")

Małym ekranem zawładnęły seriale. Tego lata na powszednie dni mamy elegancki świat naftowej dynastii. A w ogóle to w co najmniej kilku tasiemcach rozstrzygają się problemy rozmaitych milionerów. Zatem spędzając wakacje wśród ekranowej finansjery zapytajmy czytelników czy najgłośniejszy z prezentowanych seriali — „Dynastia" — to jest to.

Zofia Ozdowska (emerytka). — Ależ oczywiście! Ja tak nie lubię filmów o biedzie. A tutaj wszystko jest piękne. Takie właśnie seriale powinno się kupować. Już mnie zmęczyły te filmy w których ciągle bije się Murzynów, chociaż muszę przyznać, że i „Dziedziczkę" i „Isaurę" polubiłam. W „Dynastii" nawet intrygi są ładnie oprawione. Lubię popatrzeć jak ludzie żyją...

Adam Malczewski (geodeta). — Pracuję poza Łodzią. Staram się jednak zdążyć do domu o takiej porze, żeby żona wydała mi obiad-kolację. Serial o dobrobycie lepiej przeżywać najedzonym. Jeśli się spóźnię, muszę sam odgrzewać jedzenie, bo mojej żony nic nie oderwie od telewizora. Wcale się nie dziwię, że ten film podbił telewidzów. Kto nie lubi opowieści o komforcie? A tu na dodatek dużo się dzieje, wszystko jest tak ładne, zwłaszcza panie, czego więcej chcieć w telewizji na wakacjach.

Bożena Łajszczak (przebywająca akurat na wczasach). — Już o godzinie 18 ośrodek pustoszeje. Życie rodziny Carringtonów pochłonęło wszystkich. Nawet ci, którzy za punkt honoru uważają nieprzyznawanie się do codziennych spotkań z „Dynastią" pilnie śledzą co się też wydarzyło w wytwornych apartamentach. Ponoć TV kupiła tylko 40 odcinków serialu. A przecież ten film ciągle się kręci. Liczę, że znajdzie się jakiś kolejny sponsor i jeszcze długo będziemy przeżywać perypetie bohaterów.

Janusz Uznański (student). — Świetne auta, piękne kobiety, panowie w najlepszym gatunku — jest na co popatrzeć. Nie ma tego wszystkiego na co dzień, niech więc będzie choć „lizanie przez szybę". Nie widziałem wszystkich odcinków, ale to jak mi się wydaje, nie ma znaczenia. Amerynych spotkań z „Dynastią" pilnie śledzą co się też wydarzyło w wytwornych apartamentach. Ponoć TV kupiła tylko 40 odcinków serialu. A przecież ten film ciągle się kręci. Liczę, że znajdzie się jakiś kolejny sponsor i jeszcze długo będziemy przeżywać perypetie bohaterów.

(DALSZY CIĄG NA STR. 2)

SPORT SPORT

Z piłkarskich boisk

■ Przygotowująca się do eliminacji piłkarskich mistrzostw Europy juniorów reprezentacja Polski rozegrała dwa towarzyskie spotkania ze swymi rówieśnikami z Norwegii. Oba mecze odbyły się w Iławie i oba przyniosły zwycięstwa polskiej drużynie. Pierwszy Polacy wygrali 2:1 (1:1), a w drugim zwyciężyli 4:2 (0:1).

■ W finale turnieju piłkarskiego w Budapeszcie Terencvaros zremisował z Videotonem 1:1. Zwycięzcę turnieju wyłoniły karne, które skuteczniej strzelali zawodnicy Ferencvarosu 5:4. W meczu o trzecie miejsce Newcastle United zwyciężył Cercle Bruges 2:0.

■ Turniej piłkarski w Londynie wygrała Sampdoria Genua zwyciężając w finale Arsenal 1:0. Trzecie miejsce zajął Real Sociedad pokonując Aston Villę 1:0.

FRANCJA. Wyniki 4 kolejki: Montpellier (w zespole tym występuje Ziober) — PARIS SG 4:0, Nicea — Cannes 0:0, Metz — Bordeaux 1:0, Nantes — Monaco 3:1 Rennes — Nancy 1:0, Tulon — Brest 1:2, Auxerre — St. Etienne 2:0, Lyon — Marsylia 2:2, Caen — Sochaux 2:0, Lille — Tuluza 3:0. Czołówka: 1. Marsylia — 7 pkt., 2. Monaco — 6, 3. Rennes — 6, 4. Auxerre — 5, 5. Lille — 5, 6. Caen — 5, 7. Nantes — 5, 8. Brest — 5 pkt.

Liderem pierwszej ligi piłkarskiej Szwajcarii jest po pięciu rundach Lausanne — 8 pkt., wyprzedzając Grasshoppers — 7, Neuchatel — 6, Sion — 6, Aarau — 6 i FC Zurych — 6 pkt.

NRD (1 kolejka): FC Magdeburg — LOK Lipsk 1:1, Sachsen Lipsk — Chemnitz FC 0:0, Vorwaerts Frankfurt n. Odrą — HFC Chemie 3:3, Rot — Weiss Erfurt — Berlin 4:0, Energie Cottbus — BSV Stahl Brandenburg 1:1, Dynamo Drezno — Carls Zeiss Jena 2:0, Hanse Rostock — FC Stahl 1:1.

RFN (1 kolejka): Borussia Dortmund — VfB Stuttgart 0:3, Hertha BSC — St. Pauli 1:2, FC Nuernberg — Bayer Uerdingen 1:1, Bayern Monachium — Bayer Leverkusen 1:1, Eintracht Frankfurt — Karlsruher SC 3:0, Hamburger SV — Kaiserslautern 1:3, FC Koeln — Fortuna Duesseldorf 1:1, Borussia Moenchengladbach — VfL Bochum 1:2, Wattenscheid 09 — Werder Brema 2:0.

■ Obrońca Pucharu Zdobywców Pucharów — włoski klub Sampdoria Genua, pozyskał za rekordową kwotę ok. 5,2 mln dolarów 27-letniego pomocnika kijowskiego Dynama Aleksieja Michailiczenko. TASS zwraca uwagę na fakt, że Michailiczence brakuje pół roku, aby osiągnąć limit wieku (26 lat) uprawniający do podpisywania kontraktu na grę za granicą.

Zanosi się na jeszcze jeden wyjątek od tej reguły. Oto 23-letni reprezentacyjny napastnik radziecki Igor Dobrowolski pragnie również grać w jednym z klubów włoskich. Dynamo Moskwa chce wypożyczyć Dobrowolskiego, na jeden sezon, za kwotę ok. 1,2 mln dolarów.

■ 40-letni Olle Nordin, trener Szwedów na mistrzostwach świata we Włoszech, po bladym występie swoich podopiecznych na „Mondiale '90" przenosi się do klubu norweskiego Vaalerengen Oslo.

■ W dniu 76 urodzin zmarł w Wirral (Anglia) Joe Mercer. Przejął on w 1974 r. (po sir Alfie Ramsey'u) opiekę szkoleniową nad reprezentacją Anglii. Występował niegdyś jako kapitan w Evertonie, Arsenalu, a także w reprezentacji Anglii, a jako trener opiekował się jedenastkami Sheffield United, Aston Villa i Manchester City.

23 marca 1991 roku rozpoczynają się rozgrywki ligi światowej w futbolu amerykańskim. Organizatorzy imprezy zorganizowanej po raz pierwszy w historii tej dyscypliny sportu ustalili, że rozgrywki w Europie odbywać się będą na czterech stadionach: w Londynie (Wembley), Frankfurcie nad Menem, Barcelonie i Mediolanie.

Po zdobyciu tytułu piłkarskiego mistrza Belgii FC Bruegge sięgnął również po superpuchar swego kraju. Pojedynek z triumfatorem rozgrywek o puchar Belgii — FC Liege zakończył się po rzutach karnych wynikiem 7:6 dla futbolistów z Brugii.

W pierwszym meczu finałowym piłkarskiego superpucharu Portugalii rozegranym w Lizbonie Amadora (triumfator pucharu) pokonała mistrza kraju FC Porto 2:1 (0:0).

Po podpisaniu kontraktu z Duńczykiem Laudrupem oraz z zawodnikami zachodnioniemieckimi Sternkopfem i Effenbergiem w drużynie mistrza RFN — Bayernie Monachium zabrakło miejsca w pierwszej drużynie dla Koegla. 24-letni Koegl znany ze swoich umiejętności długo nie szukał zatrudnienia. Znalazł je w VfB Stuttgart podpisując trzyletni kontrakt. Suma transferu nie została podana do publicznej wiadomości.

Związek Piłkarski Jugosławii postanowił, że rozpoczynające się rozgrywki ekstraklasy odbędą się z udziałem 19, a nie jak poprzednio ustalono 18 zespołów. Podczas meczu Sarajewo — Dinamo Zagrzeb w poprzednim sezonie sędzia uderzony został przez jednego z „pseudokibiców" puszką piwa. Spotkanie zostało przerwane przed przerwą i zweryfikowane 3:0 dla Dinama, co równoznaczne było ze spadkiem Sarajewa do drugiej ligi. Specjalna Komisja Związku Piłkarskiego zadecydowała, aby mecz został powtórzony. Wygrało go Sarajewo 1:0 i ligę musiał opuścić Velez Mostar. W Mostarze doszło do gwałtownych protestów. Przed paroma dniami Velez odmówił rozegrania pierwszego meczu w drugiej lidze. Decyzja związku rozwiązała więc kłopotliwą sytuację. (asz.)

Kadra — Eintracht

Dzięki staraniom Fundacji Olimpijskiej Piłki Nożnej, a przede wszystkim dzięki wysiłkowi wiceprezesa fundacji Henryka Loski oraz Wolfganga Knispela z RFN, dojdzie do meczu reprezentacji Polski z drużyną Eintracht Frankfurt n. Menem, w ramach Igrzysk „Solidarności". Spotkanie to odbędzie się 21 sierpnia o godz. 17 na stadionie Lechii w Gdańsku.

W zespole Eintrachtu wystąpi dwóch aktualnych mistrzów świata — Uwe Bein i Andreas Mueller.

Grzegorz Więzik we Francji

Klub ekstraklasy RFN — FC Kaiserslautern rozpoczął działania mające na celu zmniejszenie kadry zawodników.

Jak informuje agencja DPA, pierwszym piłkarzem, którego pozbyli się szefowie klubu jest Grzegorz Więzik.

Polak, który podpisał kontrakt z drużyną zachodnioniemiecką na początku 1989 r., został sprzedany do drugoligowego zespołu francuskiego FC Miluza. Były gracz ŁKS wystąpił jedynie w 3 meczach Bundesligi. Żadna ze stron nie ujawniła sumy, za jaką Francuzi kupili tego 27-letniego napastnika.

W SKRÓCIE

► Mistrzostwa Polski w tenisie: mistrzami w grze mieszanej zostali Teodorowicz i Bieńkowski, którzy w finale pokonali parę Wojtkiewicz — Sidor 6:3, 6:3.

W deblu mężczyzn mistrzami zostali Sidor i Kost zwyciężając w finale Jamroza i Damańskiego 7:5, 6:1.

► Europejska Federacja Tenisa Stołowego opublikowała najnowsze listy rankingowe. Wśród mężczyzn na pierwszych dwóch miejscach są Szwedzi: Appelgren i Waldner, a tuż za nimi sklasyfikowano Grubbę.

Wśród kobiet czołowe miejsca zajmują: 1. Gergelczewa (Bułgaria), 2. Wirth, 3. Batorfi (obie Węgry).

► W ostatni weekend zdarzyły się dwa tragiczne wypadki szybowcowe pilotów zachodnioniemieckich. W sobotę w pobliżu Bremy spadł na ziemię dwumiejscowy szybowiec, a jego piloci ponieśli śmierć na miejscu.

W niedzielę natomiast wypadkowi uległ inny dwumiejscowy szybowiec z pilotami RFN w rejonie Klagenfurtu w Austrii. Tym razem załoga szybowca miała więcej szczęścia. Pilot został ranny i przebywa w szpitalu w Klagenfurcie, natomiast jego pasażer, po udzieleniu mu pierwszej pomocy, został ze szpitala zwolniony. Obaj pochodzą ze Stuttgartu.

► Puchar Europy dla zespołów narodowych w piłce wodnej zdobyła reprezentacja Jugosławii po wygraniu finałowego meczu z Włochami 9:7 (2:1, 2:3, 3:2, 2:1). W spotkaniu finałowym Włosi pokonali Węgrów 10:8. W meczu o trzecie miejsce Węgry zwyciężyły RFN 10:8.

► Zachodnioniemiecka tenisistka — Steffi Graf, odniosła swe 50 zwycięstwo w grze pojedynczej w swej karierze zawodowej. Ten jubileusz Graf święciła w San Diego, gdzie w finale pokonała rozstawioną z nr 4 Maleiewą. Steffi Graf rozstawiona była w tym turnieju z numerem pierwszym.

► Zwycięzcą turnieju mężczyzn w Cincinnati został rozstawiony z numerem pierwszym — Edberg, który w finałowym pojedynku pokonał Gilberta 6:1, 6:1.

► Po dwudniowej przerwie koszykarze wznowili w Argentynie walkę o tytuł mistrzów świata. W pierwszym meczu ćwierćfinałowym drużyna ZSRR pokonała Grecję 75:57 (37:40). W spotkaniu drużyn rywalizujących o miejsca 9—16 Kanada wygrała z Koreą Płd. 124:84 (52:45).

Niespokojnie w Armenii

Miniona doba minęła w stolicy Armenii pod znakiem napadów i strzelaniny. W kilkunastu punktach Erewanu w niedzielę porwano kilka samochodów wojskowych. Pobito i uprowadzono jako zakładnika majora milicji Abosjana, rozbrojono też dwóch inkasentów, którzy wracali właśnie z pracy.

Jak poinformowała TASS, ostrzelano kilka posterunków milicji drogowej i wojsk MSW. Zlokalizowano też pole startowe dla helikopterów, obok którego znajdował się obóz tzw. ormiańskiej armii ludowej, działającej dotychczas nielegalnie.

* * *

WAZGEN MANUKJAN, były więzień polityczny i jeden z czołowych działaczy „Komitetu Karabaskiego" został w poniedziałek wybrany na stanowisko premiera Armenii. (PAP)

Rozmowy polsko-japońskie

Pełniący obowiązki szefa rządu, wicepremier Jan Janowski przyjął oficjalną delegację Izby Wyższej parlamentu Japonii z wiceprzewodniczącym Partii Liberalno-Demokratycznej, Masakuni Murakami.

Omawiano kwestie polsko-japońskiej współpracy gospodarczej.

Stwierdzono, że nie nadąża ona za ustaleniami przyjętymi podczas spotkania premierów obu krajów.

Możliwości tego współdziałania tkwią przede wszystkim w głębszym niż dotąd wykorzystaniu doświadczeń japońskich w rozwijaniu drobnego i średniego przemysłu prywatnego, w rozbudowie w Polsce towarzyszącej temu infrastruktury, a także w pomocy w szkoleniu kadr gospodarczych i administracyjnych.

Wobec negatywnego stanowiska rządu Japonii w sprawie umorzenia naszego długu zaciągniętego w tym kraju wicepremier Janowski przedstawił stanowisko Polski w tej kwestii.

Przewodniczący delegacji wyraził przekonanie, że reformy gospodarcze i polityczne w Polsce przyczyniają się do stabilizacji i pokoju w Europie Wschodniej i w szerszym wymiarze. Zadeklarował pomoc Japonii dla przemian w Polsce. (PAP)

Rosja unieważnia kontrakty handlowe ZSRR

Prezydium Rady Najwyższej Federacji Rosyjskiej przyjęło uchwałę „O obronie ekonomicznych podstaw suwerenności RFSRR", unieważniającą porozumienia i kontrakty zagraniczne oraz związkowo-republikańskie na sprzedaż diamentów, złota, platyny, kamieni szlachetnych, ropy naftowej, gazu, węgla, uranu, metali czarnych i kolorowych, drzewa, futer, zboża i innych strategicznych towarów i bogactw naturalnych, jeśli porozumienia te zostały podpisane po proklamowaniu deklaracji o suwerenności Rosji bez uzgodnienia z federacją rosyjską.

Prezydium parlamentu RFSRR poleciło Radzie Ministrów Rosji dokonać rewizji wszystkich kontraktów na wymienione towary i poinformować zagraniczne przedstawicielstwa i organizacje o tym, że porozumienia zawarte bez zgody Rosji są nieważne i RFSRR nie ma z tego tytułu żadnych zobowiązań. (PAP)

NBP informuje...

...że w związku z wydarzeniami politycznymi na Bliskim Wschodzie i blokadą kont Iraku i Kuwejtu w bankach zachodnich, waluta kuwejcka — dinar — przestała być przedmiotem obrotu na rynkach walutowych. Narodowy Bank Polski wstrzymał zatem do odwołania wszelkie operacje dokonywane w tej walucie. (PAP)

Kolejne okręty biorą kurs na zatokę

(DOKOŃCZENIE ZE STR. 1)

ty, co do sposobu w jaki wysłane siły morskie realizowałyby swe zadania. Część krajów NATO jest jednak przeciwna wprowadzaniu formalnej blokady, zaś Moskwa jasno oświadczyła, że jej okręty nie zamierzają kontrolować czy też przechwytywać statków handlowych — niezależnie od okoliczności.

W Zatoce Perskiej nie ma w tej chwili ani jednego radzieckiego okrętu. Radzieckie dowództwo wojskowe nie rozpatrywało do tej pory sprawy skierowania do Zatoki Perskiej sił morskich ZSRR i ich wspólnych działań z siłami morskimi krajów zachodnich. Poinformował o tym w poniedziałkowym wydaniu dziennik „Izwiestia", który powołał się na Ministerstwo Obrony ZSRR.

Przedstawiciel Ministerstwa Spraw Zagranicznych ZSRR Jurij Griemickich wyraził w poniedziałek wątpliwość odnośnie możliwości wypełnienia w najbliższym czasie postawionych przez prezydenta Iraku Saddama Husajna warunków wycofania wojsk irackich z Kuwejtu. Jak wiadomo, Saddam Husajn, powiązał powyższą sprawę z wycofaniem wojsk syryjskich z Libanu i izraelskich z okupowanych ziem arabskich.

Związek Radziecki — powiedział na konferencji prasowej Griemickich — opowiada się za politycznym uregulowaniem konfliktu. Co się tyczy oświadczenia Husajna, to oczywiste jest, że jednocześnie wypełnienie tych warunków jest raczej niemożliwe.

Jak podały w poniedziałek źródła saudyjskie, Arabia Saudyjska zawróciła iracki tankowiec, który usiłował wyładować ładunek ropy w terminalu rurociągu naftowego na Morzu Czerwonym. Jest to pierwszy test, jakiemu poddane zostały sankcje Rady Bezpieczeństwa zakazujące handlu z Irakiem.

Minister spraw zagranicznych Jemenu Abd Al-Irjani powiedział w poniedziałek, że Jemen popiera „inicjatywę" prezydenta Iraku w sprawie rozwiązania kryzysu w Zatoce Perskiej i gotowy jest pomóc Irakowi przezwyciężyć skutki wprowadzonego wobec tego kraju embarga. (PAP)

Oświadczenie Związku Sybiraków

Zarząd Główny Związku Sybiraków wyraża stanowczy protest przeciw formie, w jakiej dziennik „Trybuna" zaprezentował rzeczywistość sowieckich łagrów, miejsc męczeństwa i śmierci milionów ludzi, w tym wielu tysięcy Polaków. Pan Andrzej Dziatlik w scenerii jednego z tych łagrów umieścił akcję swego humorystycznego komiksu pt. „Literaturnyj Łagier", który „Trybuna" drukowała w dziewięciu odcinkach przez dziewięć tygodni.

Takie potraktowanie tej do dziś bolesnej problematyki wywołało głębokie oburzenie wielu członków naszego związku, którzy komiks p. Dziatlika uważają nie tylko za kpinę z krzywd i cierpień, jakich doznali w sowieckich łagrach, więzieniach i miejscach zesłania, ale również za znieważenie pamięci milionów ofiar Gułagu. Wiadomo nam również, że drukowany w „Trybunie" komiks w analogiczny sposób przyjęty został przez znaczną część społeczeństwa, a zwłaszcza przez represjonowanych po 1944 r. żołnierzy Armii Krajowej.

za Zarząd Główny
RYSZARD REIFF
prezes Związku Sybiraków
30 lipca 1990 r.

24 godziny

W SZKLARSKIEJ PĘBIE odbyło się spotkanie przedstawicieli dwóch ugrupowań Polskiej Partii Zielonych i innych ugrupowań ekologicznych. Dokonano oceny sytuacji w ruchu zielonych. Postanowiono zintegrować dotychczas istniejące struktury PPZ. Utworzono Porozumienie Polskich Zielonych. Rzecznikami zostali: Janusz Bryczkowski z Olsztyna i Zygmunt Fura z Krakowa.

ZNANY HISTORYK prof. Jan Kieniewicz (autor m. in. szeregu publikacji dotyczących stosunków polsko-hiszpańskich) został ambasadorem RP w Hiszpanii.

W ZWIĄZKU z pogłoskami zamieszczonymi w prasie francuskiej o planowanej 15 bm. wizycie Jean-Marie Le Pena w Oświęcimiu Akcja Znaków Pokuty opublikowała oświadczenie protestujące przeciwko tej wizycie. Przedstawiciele tej akcji przebywają obecnie w Domu Spotkań Młodzieży w Oświęcimiu.

DECYZJA władz radzieckich o przedłużeniu ważności wkładek paszportowych dla obywateli radzieckich udających się za granicę spowodowała, że zmniejszyły się znacznie kolejki na polsko-radzieckich przejściach granicznych. W poniedziałek w Ogrodnikach i Medyce na odprawę czekało się nie dłużej niż godzinę.

IRACKI minister spraw zagranicznych Tarik Aziz zażądał w poniedziałek powtórnego rozpatrzenia podjętej w marcu decyzji o przeniesieniu siedziby Ligi Arabskiej z Tunisu do Kairu. Minister nie ukrywał przy tym, że powodem zajęcia przez Irak takiego stanowiska jest „stronnicza postawa Egiptu podczas ostatniego szczytu arabskiego".

OD DNIA 1 października wejdą do obiegu w RFN i NRD nowe banknoty o nominale 100 i 200 marek. Pozostałe nominały o wartości od 5 do 1000 marek mają ukazać się w latach 1991 i 1992, zastępując serię będącą w obiegu od 1961 roku.

3 OSOBY zginęły, a 22 zostały ranne w wyniku dokonanego w poniedziałek przez mudżahedinów ostrzału rakietowego Kabulu. 11 amerykańskich rakiet klasy „ziemia — ziemia" spadło na cztery dzielnice mieszkaniowe stolicy Afganistanu, powodując duże zniszczenia — podaje radio Kabul. Opr. zg

W ubiegłym tygodniu

Dziesięć osób utonęło

► Jak informuje podinspektor Zbigniew Razmuk z Biura Prewencji KG Policji w minionym tygodniu (6—12 bm.) utonęło 10 osób, w tym czworo nieletnich. Głównymi przyczynami tych wypadków był brak opieki nad nieletnimi oraz spożywanie alkoholu przez dorosłych.

► Jak informuje rzecznik prasowy KG Straży Pożarnych w minionym tygodniu (6—12 bm.) zanotowano 1 095 pożarów, w których zginęły 4 osoby. 314 niewielkich pożarów nie spowodowało znaczniejszych strat, 604 pożary wybuchły na polach, a 86 razy paliły się lasy.

► Dziewięcioro Francuzów, w tym kilkoro dzieci, zginęło w katastrofie drogowej, jaka wydarzyła się wkrótce po północy z soboty na niedzielę, w pobliżu Sainte-Marie-La-Mer na południu Francji. Z nie wyjaśnionych powodów zderzyły się czołowo dwa samochody, a po kilku minutach wpadł na nie trzeci pojazd.

► Liczba śmiertelnych ofiar katastrofalnego huraganu „Diana", który szalał w tych dniach na wschodnim wybrzeżu i w środkowej części Meksyku, wzrosła do 80 osób. Ok. 100 tys. osób zostało pozbawionych dachu nad głową.

► Siedem zachodnich stanów USA, a zwłaszcza Alaska, pustoszonych jest przez olbrzymie pożary lasów. W ub. tygodniu po raz pierwszy od 20 lat zamknięto dla zwiedzających park narodowy Yosemite, w stanie Kalifornia. Z terytorium parku i okolicznych rejonów musiano ewakuować ponad 10 tys. osób. Ogień zniszczył całkowicie lub częściowo wiele małych osad. (opr. zg)

Strzały do staruszki

Wojewódzka Komenda Policji prowadzi postępowanie wyjaśniające w sprawie napadu, którego ofiarą padła 72-letnia mieszkanka Chechła. Kwadrans przed północą w nocy z soboty na niedzielę pod dom Leokadii R. zakradł się nieznany osobnik. Wszedł po drabinie na wysokość okna i przez podwójną szybę oddał dwa strzały do przebywającej w mieszkaniu kobiety. Jeden z pocisków trafił Leokadię R. w prawe ramię. Życie prawdopodobnie zawdzięcza ona czujności sąsiadów, którzy spłoszyli napastnika. Ranną przewieziono do szpitala w Pabianicach, gdzie została opatrzona, a następnie zwolniona do domu.

Napad, jak wynika ze wstępnych ustaleń, miał charakter rabunkowy. (kow)

Oszukiwali — zapłacą

Jeden z czołowych amerykańskich koncernów samochodowych „Chrysler" będzie musiał zapłacić kary w wysokości 7,6 mln dolarów za oszukiwanie nabywców pojazdów firmy. W latach 1949—1986 koncern sprzedał jako nowe dziesiątki tysięcy samochodów, które miały wypadki, po czym zostały wyremontowane w zakładach firmy.

Nieco wcześniej „Chrysler" zapłacił już 18,5 mln dolarów osobom, które nabyły takie samochody. Dochodzenie w tej sprawie jest kontynuowane. Zdaniem specjalistów, jeśli organa śledcze zdołają uzyskać zgłoszenia od wszystkich klientów, którzy nabyli jako nowe, wyremontowane po wypadkach samochody, wówczas łączna kwota kar i wypłat poszkodowanym może wynieść 100 mln dolarów. (PAP)

Wreszcie nie biją Murzynów!

(Czytelnicy „DŁ" o „Dynastii")

(DOKOŃCZENIE ZE STR. 1)

kańscy specjaliści od władania masową wyobraźnią wiedzą najlepiej jak poprowadzić akcję by nie zniechęcić nikogo do oglądania. Podoba mi się Fallon chociaż nie ona gra tu pierwsze skrzypce. Ja lubię dziewczyny z charakterem. Realizatorzy nieźle popracowali, by tak dobrać postacie żeby skłaniały do akceptacji albo negacji.

Halina Wojtkiewicz (rzemieślniczka). — Jakiż to użyteczny film! Na wszystkich wakacyjnych spotkaniach mówi się o nim obowiązkowo. Oczywiście jedną z głównych kwestii jest ocena urody obu żon głównego bohatera. Twórcy zadbali by zadowolić i tych którzy lubią blondynki — a więc cenią sobie wdzięki Lindy Evans — i tych dla których liczy się przede wszystkim uroda brunetek — czyli Joan Collins. „Dynastia" ma licznych zwolenników i chyba trudno się dziwić, bo ten typ eleganckich opowieści z licznymi komplikacjami zawsze może liczyć na zainteresowanie.

Wojtek Marczyk (lat 12). — Dlaczego nie ma „Dynastii" w sobotę i niedzielę? Przez cały tydzień po południu mam w domu spokój, a w sobotę i niedzielę muszę chodzić z rodzicami i babcią na spacer. Ale ja też czasem patrzę na ten film. Zwłaszcza wtedy, kiedy jest dużo samochodów. Liczę, że Steve zostanie kierowcą rajdowym i dopiero coś się zacznie dziać naprawdę.

Anna Z. (początkująca aktorka). — Tak czasem myślę, że dla aktora „złapanie" roli w serialu to jest prawdziwa złota żyła. Oczywiście chciałabym zagrać w „Dynastii" i mimo to, że mam niewiele lat najbardziej interesowałaby mnie rola Kristle albo Alexis. Między innymi dlatego, że z przyjemnością słucham jak obie aktorki poprawiły samopoczucie wielu kobiet, które teraz tak chętnie podkreślają, że po pięćdziesiątce też można być piękną. Lubię seriale chociaż wielu aktorów uważa, że mogą być zawodową zgubą.

Słowem „Dynastia" to jest to! A telewizja — zdaniem moich rozmówców — ma nie tylko straszyć, pouczać, informować i kształcić, ale także opowiadać bajki. Ładne bajki!

Notowała: RENATA SAS

KRONIKA WYPADKÓW

► Godz. 8.00. — Na ul. Narutowicza 114 weszła raptownie na jezdnię Aniela M. i wpadła na bok łuka. Kobieta doznała ogólnych potłuczeń.

► Godz. 11.35. — Na ul. Nowotki rowerzysta Tomasz Cz., lat 12 nie ustąpił pierwszeństwa i zderzył się ze starem. Chłopiec doznał lekkich potłuczeń.

► Godz. 12.30. — Na ul. Przybyszewskiego 69, Przemysław S., lat 8 wbiegł nagle na jezdnię i wpadł na poloneza. Ze złamaniem kości udowej przebywa w szpitalu.

► Godz. 13.10. — Na skrzyżowaniu ulic Żeromskiego i 6 Maja kierowca zastawy Andrzej K. nie ustąpił pierwszeństwa i spowodował zderzenie z fiatem 126 p, kierowanym przez Halinę Z., która doznała ogólnych potłuczeń. Straty 4 mln złotych.

► Godz. 16.50. — Na skrzyżowaniu Rzgowska i Strażacka wbiegła przy czerwonym świetle Wioletta R., lat 4 i wpadła na wartburga. Dziecko ze złamaniem podudzia przebywa w szpitalu.

► Świadkowie zderzenia mercedesa z łukiem dnia 13.06, br. ok. godziny 17.20 na al. Włókniarzy przy ul. Obrońców Stalingradu proszeni są do WRD ul. Żeromskiego 58, tel. 57-16-62. (zg)

Waluta OFICJALNIE i „NA CZARNO"

W poniedziałek 13 sierpnia notowano w Łodzi:

PKO Bank Państwowy, ceny skupu: bon — 8.700, dolar — 9.450, marka — 5.920, frank szwajc. — 7.020, funt — 17.500, frank franc. — 1.770, szyling — 840. Ceny sprzedaży: dolar — 9.600, marka — 6.090, frank szwajc. — 7.220, funt — 17.980, frank franc. — 1.810, szyling — 870.

Na czarnym rynku, ceny skupu dolar — 9.470, marka — 5.950. Ceny sprzedaży — dolar 9.530, marka — 6.050.

Średni oficjalny kurs dolara wynosi 9.500 (kupno — 9.310, sprzedaż — 9.690.

W sklepach „Pewexu" stosowane następujące stawki przeliczeniowe walut:

Austria — 100 szylingów — 8,69 dol. USA;
Francja — 100 franków — 18,21 dol. USA;
RFN — 100 marek — 61,09 dol. USA;
Szwajcaria — 100 franków — 72,46 dol. USA;
Szwecja — 100 koron — 16,89 dol. USA;
W. Brytania — 1 funt — 1,80 dol. USA;
Włochy — 1.000 lirów — 0,80 dol. USA.

(wi.)

Redaktor działowy ZOFIA GUTMANOWA Redaktor techniczny

Łodzianie w bitwie warszawskiej 1920 roku

Bitwa warszawska była kulminacyjnym momentem wojny polsko-bolszewickiej. Stoczona w dniach 12—25 sierpnia 1920 r. na obszarze od granicy z Prusami Wschodnimi po Brody na południu zakończyła się wspaniałym zwycięstwem Wojska Polskiego. Poległo w niej około 25 tys. żołnierzy Armii Czerwonej, 66 tys. poddało się, a około 60 tys. przekroczyło granicę Prus. Polacy zdobyli 231 dział i 1023 ciężkie karabiny maszynowe. Straty własne Sztab Generalny WP ocenił na około 4,5 tys. poległych, 22 tys. rannych i ok. 10 tys. zaginionych.

Nz.: w Warszawie, na Pradze, kolumna warszawskiej młodzieży w drodze na front. Uzupełnia Dywizję Ochotniczą.
CAF — CAW

Bitwa warszawska zaliczana jest do 18 największych bitew mających wpływ na losy Europy i świata. W historii sztuki wojennej jest ona przykładem działań wojskowych, których efekt końcowy osiągnięty został myślą naczelnego wodza **(Józefa Piłsudskiego)**, pracą sztabu, poświęceniem i umiejetnością ok. 130 tys. żołnierzy WP.

Wśród zwycięzców było co najmniej 6 tys. mieszkańców Łodzi głównie ochotników. Tylko w lipcu i sierpniu 1920 r. punkty werbunkowe przyjęły ponad 4 tys. łodzian nie zobowiązanych do służby wojskowej.

Najwięcej mieszkańców naszego miasta, uczestniczących w bitwie warszawskiej, walczyło w szeregach 28 Pułku Strzelców Kaniowskich (28 psk) popularnie zwanego pułkiem „Dzieci Łódzkich". Jednostka ta kontynuowała tradycje 28 pułku piechoty formowanego w Łodzi od 10 listopada 1918 r. W czerwcu 1919 r., połączono go z 13 pułkiem strzelców 4 Dywizji Piechoty, liczącym wówczas 59 oficerów i podoficerów — głównie weteranów bitwy pod Kaniowem. W sierpniu 1920 r. 28 psk skupiał około 2,5 tys. żołnierzy. Jego dowódcą był mjr Sobieszczak.

W krytycznym momencie przełamania pierwszej polskiej linii obronnej na przedmieściu warszawskim przez oddziały Armii Czerwonej, 28 psk wchodził w skład 19 Brygady Piechoty podporządkowanej 10 Dywizji Piechoty — dowodzonej przez gen. bryg. **Lucjana Żeligowskiego**, będącym odwodem Frontu Północnego. Po zajęciu przez Rosjan Radzymina pułk otrzymał rozkaz, wspólnie z 29 psk, rozbicia ugrupowania nieprzyjaciela w rejonie Nieporętu i Wólki Radzymińskiej oraz zajęcia drogi do natarcia na wieś Mokre i Radzymin.

W realizacji pierwszej części powyższego zadania szczególnie wyróżnił się 1 batalion 28 psk. Jego dowódcą był por. **Stefan Pogonowski** — długoletni mieszkaniec Łodzi, oficer I Korpusu Polskiego i 4 Dywizji Piechoty Lucjana Żeligowskiego. Zginął on w Zamostkach Wólczańskich podczas stawiania zadań do dalszych działań. Pośmiertnie awansowano go do stopnia kapitana i odznaczono Krzyżem Srebrnym Virtuti Militari.

W czasie gdy 1 batalion 28 psk walczył w Zamostkach, 2 batalion przemieszczał się od Nieporętu w kierunku Wólki Radzymińskiej. Jego prawe ubezpieczenie trafiło pod uderzenie 241 pułku Armii Czerwonej. W potyczce tej poległ dowódca kolumny ubezpieczającej — ppor. **Benedykt Pęczkowski**, żołnierz legionów polskich, uczestnik akcji rozbrajania Niemców w Łodzi. Pośmiertnie odznaczono go Krzyżem Srebrnym Virtuti Militari.

Dopiero 15 sierpnia przed południem 28 psk wspólnie z 29 psk, opanował Wólkę Radzymińską. Zdobyto tam 7 karabinów maszynowych, samochód ciężarowy i skład amunicji. Zabito lub raniono około 200 czerwonoarmistów.

Następnego dnia w południe 28 psk opanował wieś Mokre. W tej walce szczególnie wyróżnił się sierż. **Michał Prus**, który osobiście zdobył dwa ciężkie karabiny maszynowe. Za ten czyn odznaczono go Krzyżem Srebrnym Virtuti Militari.

Po zajęciu wsi Mokre 28 psk wszedł ponownie do odwodu Frontu Północnego. 24 sierpnia przybył on do miejscowości Chorzel, aby w składzie 5 armii odciąć oddziały ACz. cofające się wzdłuż granicy z Prusami Wschodnimi. Do walki jednak nie doszło, gdyż jednostki radzieckie złożyły broń Niemcom.

W bitwie warszawskiej uczestniczyło wiele Polaków szczególnie zasłużonych dla Łodzi. Do narodowej tradycji i legendy przeszedł wówczas ksiądz **Ignacy Skorupka** — były wikariusz parafii Przemienienia Pańskiego w Łodzi, założyciel i pierwszy prezes rady nadzorczej gimnazjum „Oświata", prefekt trzech szkół łódzkich. Poległ on 14 sierpnia 1920 r. pod Ossowem idąc, jako kapelan, na czele tyraliery dwóch kompanii 236 Pułku Piechoty im. Weteranów Powstania 1863 r. Podobnie jak kpt. Stefan Pogonowski został on uznany za bohatera WP, współtwórcę przełomu w postawie cofających się dotąd oddziałów polskich.

W bitwie warszawskiej poległo kilkuset łodzian. Ich prochy spoczywają w wielu zbiorowych mogiłach żołnierskich. Tylko szczątki kilkunastu sprowadzono do naszego miasta. Większość z nich pochowano na starym cmentarzu katolickim. W okresie międzywojennym ich mogiły były sanktuariami pamięci narodowej. Po II wojnie światowej stały się one obiektem akcji wymazywania ze świadomości społecznej wszystkiego co przypominało o zwycięstwie w wojnie z bolszewikami.

Dlatego zapewne z płyty na grobie śp. kpt. Stefana Pogonowskiego zeszlifowano m.in. następujące zdanie: **„swym bohaterskim czynem dając początek wiekopomnemu zwycięstwu cudu nad Wisłą"**. Natomiast z płyty na grobie Aleksandra Napiórkowskiego dosłownie wycięto kawałek marmuru z następującym napisem: **„broniąc Ojczyzny przed najazdem bolszewickim poległ zaszczytnie w szarży ułańskiej pod Ciechanowem 18 sierpnia 1920 r."**.

Powyższe zabiegi nie przyniosły rezultatu, oczekiwanego przez ich organizatorów. O bohaterach bitwy warszawskiej, o poległych w wojnie polsko-bolszewickiej pamiętały nie tylko ich rodziny. Świadczyły o tym, zwłaszcza w dniach rocznic narodowych, karteczki a później estetyczne tabliczki z napisami: „Obrońcom Ojczyzny Polacy", „Obrońcom Ojczyzny Piłsudczycy", które od wielu lat układali na grobach poległych w latach 1918—1920 ZAWSZE

PAMIĘTAJĄCY ŁODZIANIE.
TADEUSZ BOGALECKI

na innych łamach

Z rozważań Teresy Boguckiej w **„GAZECIE ŚWIĄTECZNEJ"** o aktualnym klimacie politycznym, w artykule „Komunizm bez komunistów".

„Klasa robotnicza wraca na scenę i to w komunistycznym wydaniu. Wraca rewolucyjny styl — ten właśnie, że lud prosty i nieuczony, ale wiedziony instynktem objawia istotę rzeczy.

(...) stoczniowcy wezwali posłów, przedstawicieli całego społeczeństwa, aby im po robociarsku wygarnąć jakąś oczywistą jak drut prawdę, której oni nie są w stanie pojąć. Aby pogrozić, pouczyć i przypomnieć, że klasa robotnicza zajmuje w społeczeństwie szczególne miejsce.

Partii komunistycznej już nie ma. Ale to, co latami wbijała do głów, jest w nich nadal.

Jak takie właśnie przeświadczenie, że robotnicy i chłopi wiedzą i widzą coś lepiej. I że ich głosowi należy się większa uwaga niż głosowi nauczycieli, handlowców czy ekonomistów.

Otóż, uwaga należy się wszystkim. Demokracja polega na tym, że głos robotników tyle samo jest wart co głos, za przeproszeniem, badylarzy. Uznanie, że robotnicy i chłopi mają większy tytuł do decydowania o państwie niż reszta Polaków, to realizowanie komunistycznych mitów bez komunistów".

O języku współczesnych polemik prasowych rozmowa Anny Bernat z prof. Jadwigą Puzyniną na łamach **„TYGODNIKA POWSZECHNEGO"**. Oto fragment wypowiedzi prof. Puzyniny:

„(...) istotne elementy nowomowy niestety od czasu do czasu pojawiają się w języku prasy. Są to często bezpodstawne, pod wpływem emocji formułowane oceny. Padają one z wielu stron: byłej partii, rzeczników nowego ładu, przywódców związkowych. Humorystycznie brzmią w ustach dawnych członków PZPR oskarżenia obecnych działaczy o „bolszewickie metody", ale bardziej razi szermowanie przez członków byłej opozycji w tekstach prasowych określeniami takimi, jak »utytułowany cham«, »zbrodnicze pomysły« (władz PAN), »urzędasy« nie tylko wobec byłej nomenklatury, lecz także wobec ludzi z tejże opozycji, ale o odmiennych przekonaniach; uszczypliwie powtarzany »filozof«, »wielce nerwowi panowie«, dalej określani jako »wrony okrakujące system prezydencki«, »łapska nowej siwy«. Sądzę, że w wypowiedziach publicznych konieczne jest przestrzeganie rzeczywistej kultury słowa, zachowywanie podstawowych norm szacunku dla tego, o kim się pisze, i dla czytelnika".

Miniony tydzień nie był jednak w prasie przytłoczony politycznymi polemikami — daje się odczuć okres urlopowy. Za to nie brakuje innych ciekawych publikacji. W **„TYGODNIKU SOLIDARNOŚĆ"** znajdujemy wypowiedź podsekretarza stanu w Ministerstwie Pracy i Polityki Socjalnej, Joanny Staręgi-Piaskowej, która m.in. powiedziała:

„Pomocą społeczną muszą też być objęci niektórzy emeryci. Bo chociaż statystycznie wygląda to tak, że gorsza jest sytuacja młodych małżeństw z dziećmi niż emerytów, to jednak starszy człowiek jest zawsze bardziej bezbronny. System emerytalny dopiero się tworzy. I właśnie przez ten okres przejściowy opieka społeczna musi wyrównywać jego niedoskonałości. Ja wiem, że każdy emeryt wolałby wyższą emeryturę niż pomoc społeczną, ale ta pomoc jest na okres, kiedy te emerytury są jeszcze zbyt małe. To też jest koszt zmian i niedobrze, że dla niektórych taką przykrością jest konieczność skorzystania z pomocy społecznej".

Znów instynkt klasowy?

W tygodniku **„WPROST"** dość niezwykły artykuł Kazimierza Pytko, na szczęście opatrzony nadtytułem „Prowokacje". Oto wyjątek:

„Jeśli nie odizolujemy się od Europy — a przecież tego nikt nie chce — możemy stać się tym miejscem, w którym zacznie zacierać się podział Europy na część bogatą i biedną. Od Zachodu — czy tego chcemy, czy nie — będzie do nas przenikał kapitał niemiecki. Jeśli Polska zdoła w podobny sposób wykorzystać szczeliny w granicy na Bugu, jeśli rozpocznie proces »kolonizacji«, może uchronić się przed degradacją do poziomu zaplecza surowcowego dla Niemców.

Za ekspansją zagraniczną przemawia też jeszcze jeden ważny argument. Wszystkie liczące się dziś potęgi ekonomiczne w którymś momencie swego rozwoju stanęły przed problemem zdobycia kapitału. Dokładnie przed tym samym, przed jakim znajduje się dziś Polska. (...)

Robieniem interesów w Estonii interesują się Finowie. Na Litwie, Ukrainie, Białorusi jeszcze czekają. Może na Polaków?"

Czyżby z tych oczekiwań wzięły się np. ograniczenia przejazdów Polaków przez Lwów?

Natomiast w **„POLITYCE"** Adam Krzemiński zajmuje się poważnie tematem bolesnym w stosunkach z naszym wschodnim sąsiadem:

„Wiadomość, że w Moskwie mieszka jeden z oficerów NKWD odpowiedzialnych za przygotowanie i dokonanie w Katyniu zagłady polskich oficerów, jeszcze raz przypomina jedną z zasadniczych kwestii moralno-prawnych dwudziestego wieku: ścigania i odpowiedzialności winnych ludobójstwa. (...)

Strona polska domaga się, by Soprunienko został przesłuchany w obecności polskiego prokuratora. Przynajmniej tyle. Ćwierć wieku temu Eichmann został osądzony, powieszony, a jego prochy rozrzucono nad Morzem Śródziemnym, komendanta Oświęcimia, Hössa, tuż po wojnie powieszono na progu jego »fabryki śmierci«. Ale oni przegrali wojnę. Zaś Soprunienko należał do zwycięzców. Dziś powinien od prawników radzieckich i opinii publicznej usłyszeć, że ludobójstwo nie da się wymazać powołaniem się na rozkaz Stalina. Zaś od zamknięcia starca w celi więziennej ważniejsze chyba było usłyszeć od niego jak się czuł przez pięćdziesiąt lat oficjalnych kłamstw i własnego milczenia (...).

Tu nie o zemstę chodzi, lecz o formę skruchy, żalu, o gest przeproszenia. Tego potrzebują i Polacy, i Rosjanie — wszyscy, którym zależy, by jad przeszłości nie zatruwał sąsiedztwa przyszłych pokoleń".

Dopiero teraz zapoznaliśmy się z prozą wspomnieniową pisarza Wiktora Niekrasowa, który w latach siedemdziesiątych wyemigrował na Zachód. Poniższy fragment pochodzi z miesięcznika **„LITERATURA"** i dotyczy wizyty autora w kijowskim mieszkaniu Wandy Wasilewskiej. Zaczyna się od słów męża Wasilewskiej:

„Opowiedz-że Wandziu Wiktorowi o tym waszym Szczecinku.

I Wasilewska, w przeszłości członek polskiego — tak zwanego Rządu Lubelskiego opowiedziała o tym, jak Stalin wezwał ich, żeby wyznaczyć granicę między Polską a Niemcami. Wszystko szło dobrze ku obopólnemu zadowoleniu, ale nagle okazuje się, że Szczecin ma zostać w Niemczech.

— My prosimy, a on śmieje się i powiada: »Nie, to niemieckie miasto«. Przekonujemy, że od XII wieku Szczecin jest polski, a Josif Wissarionowicz śmieje się tylko. »Nic, nie polski, tylko pruski od XIII wieku«. O mało nie płaczemy, najlepszy port na Bałtyku, a on nic. »Dosyć! Oddaję Niemcom, też nielicho wojowali«. Umilkliśmy. A kiedy doszło do pożegnania, już kierowaliśmy się ku drzwiom, Stalin rzucił w ślad za nami: »Sekundę...« Odwróciliśmy się. »Jak mu tam temu miastu, Szczecin, hę? Dobra, bierzcie sobie — i mrugnął chytrze. — Wojowali oni niezgorzej, ale przecież co drugi to faszysta. Bierzcie sobie, pókim ne rozmyślił se..."

Autor przekładu Waldemar Chołodowski starał się oddać w języku polskim wadliwą rosyjską wymowę Stalina.

W **„PRZEKROJU"** zaś znajdujemy taką radę:

„Nie sądź radnych po wyglądzie, mądrych trzeba w samorządzie".

T-o

Ropa naftowa

Kto wydobywa, kto zużywa

Ostatnie wydarzenia na Bliskim Wschodzie — aneksja Kuwejtu przez Irak oraz realne zagrożenie przez to drugie państwo Arabii Saudyjskiej — wzbudzają poważny niepokój nie tylko ze względu na fakt, że oto we wciąż niestabilnym, niespokojnym świecie pojawiło się jeszcze jedno ognisko zapalne, grożące wybuchem konfliktu zbrojnego o zasięgu globalnym. Dla wielu państw znacznie ważniejsze jest coś innego — konflikt ma miejsce wokół Zatoki Perskiej, najbardziej chyba raponośnego rejonu świata i zagraża komplikacjami w wydobyciu ropy naftowej, od której uzależnieni jesteśmy wszyscy. Rzut oka na tabelę największych producentów oraz konsumentów ropy jest w stanie pomóc w zrozumieniu gwałtownych reakcji rządów niektórych krajów.

Oto na przykład **Stany Zjednoczone**, drugi pod względem wielkości producent ropy naftowej (427 mln ton czyli 13,7 proc. światowej produkcji) zużywają jej aż o 360 mln ton więcej niż wydobywają, a to jest mniej więcej tyle ile wynosi łączne wydobycie **Arabii Saudyjskiej** (trzecie miejsce — 255 mln ton czyli 8,2 proc. światowej produkcji) oraz **Kuwejtu** (12 miejsce — 91 mln ton i 2,9 proc.).

Na liście największych konsumentów ropy figurują także państwa, które jej wcale lub prawie wcale nie wydobywają: **Japonia** (215 mln ton zużycia), **Republika Federalna Niemiec** (115 mln t), **Włochy** (prawie 87 mln t), **Francja** (84 mln t). Drugie miejsce na liście największych konsumentów zajmuje **Związek Radziecki** (zużycie — 450 mln ton), który jest jednak największym jej producentem na świecie, wydobywając rocznie 608 mln ton czyli 19,6 proc. światowej produkcji.

Wśród głównych producentów ropy, znajdujących się w objętym konfliktem rejonie, są jeszcze **Iran** (145 mln t czyli 4,7 proc.) i **Zjednoczone Emiraty Arabskie** (91 mln t, 2,9 proc.).

Sprawca całego zamieszania, **Irak**, który ze względu na szczelną blokadę musiał właśnie prawie całkowicie ograniczyć wydobycie, jest szóstym producentem ropy naftowej na świecie — 138 mln ton co stanowi 4,4 proc. globalnego wydobycia.

Wszystkie dane pochodzą z 1989 roku.

(bar)

Mazdą przez zakazane strefy

Pomysł przejechania samochodem osobowym z Japonii do RFN zrodził się w redakcji tygodnika „Auto Bild" przed kilkoma laty. Udało się go zrealizować dopiero w tym roku, gdy swoich maszyn użyczyła japońska firma Mazda, a ściślej — jej zachodnioniemiecki oddział.

Porozumiano się z radziecką agencją „Nowosti" i po trwających kilka tygodni przygotowaniach 30 czerwca br. spod pomnika pokoju w Hiroszimie ruszyła kawalkada pojazdów. W ekipie oprócz reporterów „Auto Bild" i „Nowosti" byli także dziennikarze japońscy. Kolumna składała się z dwóch mazd 323, dwóch 626 i dwóch serwisowych mikrobusów 2200.

Celem wyprawy trasą liczącą 15 tysięcy kilometrów było zwrócenie uwagi na sprawy współpracy między narodami, zmian jakie zaszły w ZSRR oraz... po prostu reklamowanie mazdy. W ubiegły czwartek wszyscy uczestnicy maratonu wraz z pojazdami zameldowali się w Warszawie. Była okazja do refleksji i podzielenia się wrażeniami.

— Starczy ich na grubą książkę — powiedział **Michael Specht** z „Auto Bild". — Przemierzaliśmy ZSRR wzdłuż. Byliśmy tam, gdzie jeszcze nikt z Zachodu nie dotarł. Robiliśmy zdjęcia w wielu, do tej pory zakazanych rejonach. To jest m.in. efekt naszej wyprawy, to przełamywanie barier i otwieranie tych wspaniałych, a jednocześnie jakże egzotycznych, rejonów świata. Samochody spisywały się bardzo dobrze chociaż musieliśmy kilkadziesiąt razy zmieniać ogumienie.

Mazdy, które oglądaliśmy w Warszawie, istotnie trzymały się nieźle, chociaż przebyły naprawdę kawał drogi. Ekipa poruszała się trasą, która rzadko przypominała normalną drogę. Dziury, wyłomy i np. braki pokryw na wlotach do kanałów w miastach przyprawiają ich jeszcze dziś o dreszcze.

Myślę, że najwięcej na całym przedsięwzięciu skorzystała Mazda, której wyroby — jak mówiono — będą teraz bardziej znane w świecie niż hamburgery McDonalda

peR

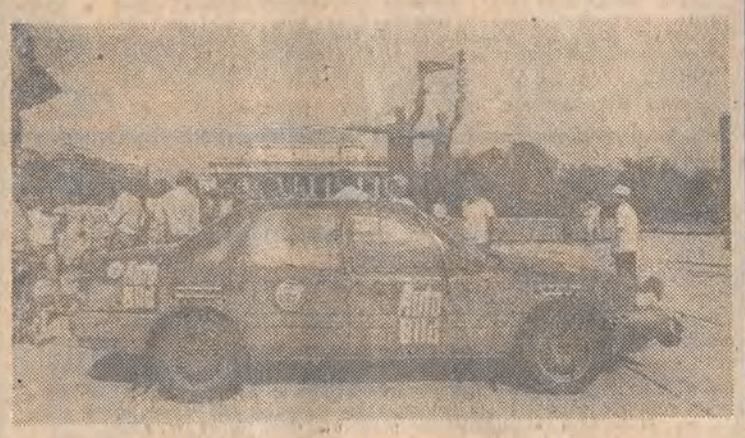

Dziś i jutro w radiu i telewizji

WTOREK, 14 SIERPNIA

PROGRAM I

6.00 Informacje ekologiczne. 12.31 Muzyka. 12.45 Rolniczy kwadrans. 13.00 Komunikaty. 13.05 Radio kierowców. 13.30 Przeboje mistrzów. 14.05 Magazyn muzyczny. 14.55 Pięć minut o teatrze. 15.10 Muzyka i aktualności. 16.55 Dziennik Radia Watykańskiego. 17.10 Na rockową nutę. 17.40 Spotkania z Bellonią. 18.05 Koncert dnia. 19.30 Radio dzieciom: „Książka, której się śniło" — odc. 20.10 Komunikaty Totalizatora Sportowego. 20.15 Koncert życzeń. 20.40 W kilku taktach. 20.45 Leszek Kołakowski — „Klucz niebieski albo opowieści budujące z historii świętej zebrane ku pouczeniu i przestrodze". 21.00 Komunikaty. 21.05 Kronika sportowa. 21.30 Zadzwońcie po milicję. 22.05 Na różnych instrumentach. 22.15 Pokłosie Grand Prix Disque — Fryderyk Chopin 1990. 23.15 Panorama świata. 23.30 Jazz dla wszystkich. 23.50 Myśli przed końcem dnia. 23.55 Północ poetów.

PROGRAM II

11.00 Radio Kontakt — tel. 44-72-75. 13.00 Z malowanej skrzyni. 13.25 W kręgu gitary. 14.05 W stylu country. 14.30 Pamiętniki i wspomnienia: Melchior Wańkowicz — „Dzieje rodziny Korzeniowskich". 15.00 Ave Maria w Katedrze Ryskiej. 15.45 Romanse i nie tylko: Colette — „Klaudyna odchodzi". 16.30 Dzieła, style, epoki. 17.50 Alistair MacLean — „Stacja arktyczna Zebra" — odc. 18.00 Klub płytowy. 19.00 Anatol France „Wyspa pingwinów". 19.30 Muzyka. 19.55 „Inwazja na Polskę" — słuch. 20.30 Transmisja koncertu Kwartetu Archie Sheppa z klubu Akwarium w Warszawie. 22.25 Felieton kulturalny. 22.40 Jaan Kross — „Cesarski szaleniec" — odc. 23.00 Organy dzisiaj. 00.05 Czas na jazz.

PROGRAM III

11.10 Folk w pigułce. 11.20 Brian Callison „Wojna Trappa" — odc. 11.30 W stylu koncertującym. 12.00 Serwis Trójki. 12.05 W tonacji Trójki. 13.00 Steve Shagan „Słupy ognia" — odc. 13.10 Powtórka z rozrywki. 14.00 Lato w filharmonii. 15.00 Serwis Trójki. 15.05 Polityka dla wszystkich. 15.10 Klasycy rocka. 15.45 Skandale literackie. 16.00 Zapraszamy do Trójki. 17.00 Serwis Trójki. 18.05 Klub Trójki. 19.30 Złote lata bluesa. 19.50 Brian Callison „Wojna Trappa" — odc. 20.00 Duke Ellington i jego muzyka. 20.30 Jednym słowem recenzja. 20.45 Harmonia mundi: Bambusowe organy. 21.30 Jednym słowem recenzja. 21.45 Cały ten rock. 22.30 Jednym słowem: recenzja. 22.45 Opera tygodnia: Giuseppe Verdi: „Attila". 23.00 24 godziny w 10 minut. 22.10 Radio Kanada. 23.15 Sentymenty na głosy i instrumenty. 23.50 Vladimir Nabokov „Lolita" — odc. 24.00 Między dniem a snem.

PROGRAM IV

11.00 Dom i świat — audycja z telefonicznym udziałem słuchaczy, tel. 28-37-12 czynny w trakcie trwania programu. 12.15 Business English. 12.35 W galerii muzyki. 13.35 Spotkania z reportażem. 13.45 Inspirowane folklorem. 14.00 My i nasz świat — Nasza książka: „Wielka Gilly" — odc. 14.30 Popołudnie młodych. 15.35 Lekcja języka angielskiego — Business English. 15.45 Program Rozgłośni Harcerskiej. 16.00 „Popołudnie w Czwórce" — program lokalny (Ł). 20.05 Język francuski. 20.20 Piosenka literacka. 20.30 Nowości wydawnicze. 21.00 Posłuchaj, przeczytaj — Krawery Pruszyński „Wybór pism". 21.10 Współczesne partytury. 22.00 BBC — retransmisja. 23.00 Miniatury skrzypcowe. 23.35 Spotkania z reportażem. 23.50 Miniatury przed północą.

TELEWIZJA

PROGRAM I

8.00 Dzień dobry
9.00 Wiadomości poranne
9.10 Teleferie: Muzyczne wakacje
9.40 Kino Teleferii: Tajemnicza wyspa (8) — Skarb — ser. CSRF
16.10 Wicher czasów (6) — ser. prod. brazyl.
17.15 Teleexpress
17.30 Publicystyka międzynarodowa
18.15 Dynastia (32)
19.00 Kino Teleferii — Synowie różowej pantery
19.30 Wiadomości
20.05 Wicher czasów (5)
21.00 Polska z oddali — Jan Nowak-Jeziorański
21.10 Teraz — tygodnik gospodarczy
21.40 Studio dni sierpniowych
21.55 Igrzyska „Solidarności" — turniej tańca sportowego
22.45 Wiadomości wieczorne
23.00 Wstęp wzbroniony — film dok.
23.20 Dynastia (32) (powt.)

PROGRAM II

7.55—11.00 Telewizja śniadaniowa
8.00 Panorama dnia
8.10 Ulica Sezamkowa — program dla dzieci
9.10 Santa Barbara (21)
10.00 CNN — Headline News
10.15 Magazyn telewizji śniadaniowej
15.10 Dookoła świata — W środku Norwegii
15.40 Z wiatrem i pod wiatr — magazyn żeglarski
16.00 Kontakt TV — w kontakcie ze światem — Ostatni łagier — rep.
17.00 Historia Hollywoodu (6) — Hollywood i gangsterzy — ser. dok.
18.00 Łódzkie Wiadomości Dnia
18.30 Modlitwa wieczorna przed Matką Boską Tuchowską
18.55 Pierwsza miłość — nowela filmowa TP
19.20 Klejnoty kultury — W Kalwarii Zebrzydowskiej — film dok.
19.30 Non stop kolor: Traffis — koncert w Santa Monika w 1972 r. — film prod. amerykańsko-angielskiej
21.00 Wywiady Ireny Dziedzic
21.30 Panorama dnia
21.45 Tanner '88 pilot — ser. USA
23.05 Komentarz dnia

ŚRODA, 15 SIERPNIA

PROGRAM I

9.00 Msza święta rzymskokatolicka z kościoła św. Krzyża w Warszawie. 10.05 Lato z „Rytmem". 12.10 Sierpniowe salwy nad Wisłą. 13.40 Instrumentalne i wokalne „Alla Polacca". 14.20 Nie pytaj o Polskę — śpiewa Grzegorz Ciechowski. 14.40 „Widok z pałacu" — reportaż. 15.00 Koncert życzeń. 16.05 Paryskie spotkania. 16.55 Losowanie Totalizatora Sportowego. 17.00 Country gospel. 17.40 W Chicago jak w Warszawie. 18.20 Jan Kiepura — głos i legenda. 19.25 Wiad. sportowe. 19.30 Radio dzieciom: „Książka, której się śniło" — odc. 20.05 Komunikaty Totalizatora Sportowego. 20.10 Koncert życzeń. 20.35 Żeby Polska była Polską. 21.00 Encyklopedia głosów. 21.55 W kilku taktach. 22.00 Teatr Polskiego Radia: „Wizerunek śmierci" — słuch. 23.10 Piosenki naszych twórców: blues Jana Skrzeka. 23.50 Myśli przed końcem dnia. 23.55 Północ poetów.

PROGRAM II

12.20 Gra Adam Makowicz. 12.35 Utwory Henryka Wieniawskiego. 13.05 „Fresk znad Wisły" — wiersze. 13.25 Pieśni historyczne. 13.45 Koncert fortepianowy a-moll Paderewskiego. 14.21 „Bitwa o Warszawę" — słuchowisko. 14.56 Adam Harasimowicz gra Chopina. 15.50 Koncert. 17.05 Biblioteka muzyczna. 18.00 Stanisław Moniuszko „Straszny dwór". 21.05 Wieczór płytowy. 24.00 W świecie kameralistyki.

PROGRAM III

11.00 Swing przy herbatce. 11.30 Cud nad Wisłą. 12.00 Lato w filharmonii. 12.50 Pięknie wspólnie żyć. 13.05 Serwis Trójki. 13.10 Jeśli śpiewać, to tylko we dwoje. 14.00 Prywatnie u Krzysztofa Kowalewskiego. 14.15 „Śpiewajcie Panu pieśń nową" — przed festiwalem artystów chrześcijan. 15.00 Spotkanie z Wiesławą Wierzchowską. 15.15 Aktorzy i ich piosenki 15.50 Kościoły Wenecji. 16.05 Koncert Neila Diamonda. 17.00 Cud nad Wisłą. 17.30 Świat muzyki. 19.00 Serwis Trójki. 19.05 „Tajemnica doktora Henigbergera" — Mircea Eliade. 20.00 Złota gałąź. 20.45 „Testament mojego ojca" — słuch. 21.05 Trzy kwadranse jazzu. 21.50 Za ten bogaty siew. 22.25 Magnificat anima mea. 23.10 Między dniem a snem.

PROGRAM IV

8.00 Poranek literacko-muzyczny pod redakcją Marii Hoffmann, a w nim m. in.: — Szkice do portretu — Kolegiata Wieluńska, aud. Tadeusza Gicgiera, — Poranne lektury, — Biwak pod klasztorem — rep. Z. Korzeniowskiego, — Cud nad Wisłą — aud. J. Warzechy (Ł). 11.00 Magazyn Rozgłośni Harcerskiej. 12.05 Musica sacra. 12.30 Wyprawy Czwórki. 13.30 Pieśni Legionów. 13.45 „Chłopcy malowani" — montaż wierszy poetów polskich poświęcony legionom i legionistom. 14.05 Małcużyński na Wawelu. 14.45 Teatr Klasyki dla Młodzieży: Juliusz Verne „Dzieci kapitana Granta". 15.42 Gra Adam Makowicz. 16.00 O polskie tradycje — „Niepokalanki". 17.05 Ignacy Jan Paderewski „Fantazja Polska". 17.35 Wiersze dla Ciebie. 17.45 Muzica sacra. 18.00 Ewangelizacja w dobie elektroniki. 18.40 Muzica sacra. 19.00 Świat, który nas otacza. 19.35 Piosenka literacka. 20.00 Rok 1920 w literaturze. 20.30 Ignacy Jan Paderewski „Miscelanea". 21.00 Nauczyciel rysunków. 21.30 Ignacy Jan Paderewski „Pieśni wędrowca". 22.00 BBC — retransmisja. 23.00 Andrzej Panufnik — Koncert skrzypcowy. 23.35 „My z ziemi Piastów" — reportaż. 23.55 Miniatura przed północą.

TELEWIZJA

PROGRAM I

8.50 Igrzyska „Solidarności" — bieg Gdańsk — Gdynia (1)
9.20 Kino Teleferii: Tajemnica wielkiego Krzysztofa — film przygodowy TP
10.25 A na polach żniwa (1)
11.05 Jeziora Łuknajo — film dok.
11.50 A na polach żniwa (2)
12.30 Igrzyska „Solidarności" — bieg Gdańsk — Gdynia (2)
13.00 Pieśni Chopina śpiewa Teresa Żylis-Gara
13.30 Misteria Maryjne — film dok.
13.55 W Starym Kinie: Piętro wyżej — polski film archiwalny z 1937 r. (85 min.)
15.20 Smak życia — program z udziałem Joanny Żółkowskiej, Piotra Macury i misjonarek ze zgromadzenia sióstr józefitek z Konga
16.10 Teleexpress
16.25 Bitwa warszawska — program dok.
16.50 Uroczysta odprawa wart przed Grobem Nieznanego Żołnierza z okazji rocznicy bitwy warszawskiej 1920 roku
18.10 Spotkania na trakcie
19.00 Kino Teleferii — Synowie różowej pantery
19.30 Wiadomości
20.05 Międzynarodowy Festiwal Muzyki Sopot '90 — Europa jest jedna (1)
21.50 Wiadomości wieczorne
22.10 Międzynarodowy Festiwal Muzyki Sopot '90 — Europa jest jedna (2)

PROGRAM II

7.55—11.00 Telewizja śniadaniowa
8.00 Panorama dnia
8.10 Ulica Sezamkowa — program dla dzieci
9.10 Santa Barbara (26)
10.00 CNN — Headline News
10.15 Magazyn telewizji śniadaniowej
11.00 Groacchino Rossini — Weksel małżeński — opera komiczna
12.00 Kontakt TV — w kontakcie z gwiazdami — koncert grupy Depeche Mode
13.00 Minnelli o Minnellim — Liza wspomina Vincente — film dok.
14.30 Ksiądz Ignacy Skorupka — Ślady i legenda — film dok. Marka Maldisa
15.00 Ordonka — koncert z PKiN (powt.)
16.00 Henryk Tomaszewski i jego teatr — rep.
17.00 Szpital na peryferiach (7) — Emma — ser. CSRF
18.00 Azyl — muzeum archidiecezji warszawskiej
19.00 Tanner '88 (1) — ser. USA
19.30 Galeria 37 milionów
20.00 Studio sport — Grand Prix w lekkiej atletyce — Zurich '90
21.30 Panorama dnia
21.45 Rozmowa z prymasem Polski, kardynałem Józefem Glempem
21.55 W labiryncie — serial TP
22.35 Studio sport — Grand Prix w lekkiej atletyce — Zurych '90
23.55 Komentarz dnia

TV SAT

WTOREK

SKY ONE

11.00 Mr. Belwedere 11.30 Młodzi lekarze 12.00 Magazyn 13.00 Inny świat 13.50 Świat się zmienia 14.45 Loving 15.15 Trzech przyjaciół 15.45 Tu Lucy 16.15 Diplodo 16.45 Kpt. Caveman 17.00 Godzilla 17.30 Beaver 18.00 Star Trek 19.00 Teleturniej 20.00 Pr. pop.-nauk. 21.00 Córka Spearfielda 23.00 Star Trek 24.00 Dziennik 0.30 Fantasy Island

RTL PLUS

11.05 Full House 11.50 Sterntaler 12.00 Gorący pieniądz 12.30 Klasyka w południe 13.00 Bogaci i piękni 13.25 California Clan 14.10 Springfield Story 14.55 Verruckte Zeiten 16.00 Du schon wieder 16.30 Buck Rogers 17.10 Gorący pieniądz 18.00 Kaz i Co 18.45 Aktualności 19.10 Knight Rider 20.00 Flotte Teens beim Militar — komedia franc. 21.45 Explosiv 22.30 Barfly — film USA 0.15 Motor Psycho-thriller

FILM NET

11.00 Haunted Honeymoon 13.00 The Raven 15.00 Madame X 17.00 Cross My Heart 19.00 Star 80 21.00 Betrayed 23.00 Steel the Sky 1.00 Something Wild 3.00 The Dancers Touch 5.00 Midnight Crossing

ŚRODA

SKY ONE

11.00 Mr. Belvedere 11.30 Młodzi lekarze 12.00 Magazyn 13.00 Inny świat 13.50 Świat się zmienia 14.45 Loving 15.15 Trzech przyjaciół 15.45 Tu Lucy 16.15 Wezwanie Gobotow 16.45 Kpt. Caveman 17.00 Plastykowy człowiek 17.30 Beaver 18.00 Star Trek 19.00 Teleturniej 20.00 Hej tato 20.30 Matka i syn 21.00 Falcon Crest 22.00 Pogoda dla bogaczy 23.00 Star Trek 24.00 Dziennik 0.30 Sara

RTL PLUS

11.50 Sterntaler 12.00 Gorący pieniądz 12.30 Klasyka w południe 13.00 Bogaci i piękni 13.25 California Clan 14.10 Springfield Story 14.55 Verruckte Zeiten 15.45 Aktualności 16.00 Knight and Daye 16.30 Hulk 17.10 Gorący pieniądz 17.55 Aktualności 18.00 Die Zwei mit dem Dreh 19.10 ChiPS 20.00 Ein Mann jagt sich Selbst — kryminał ang. 21.45 Stern tv 22.15 Die Hauslehrerin — komedia wł. 23.35 Ein Bulle sieht rot — film kryminalny

FILM NET

11.00 The Earthling 13.00 Charlotte 15.00 Lensman: The Secret of the Lens 17.00 One More Saturday Night 19.00 The Dancers Touch 21.00 Zoot Suit 23.00 Nadine 1.00 Society Affairs 3.00 Midnight Crossing 5.00 Deadly Care

---

W drugą bolesną rocznicę śmierci

Ś. † P.

TERESY SOSIŃSKIEJ

oraz trzecią rocznicę śmierci Jej Matki

Ś. † P.

dr med. MARII GOERTZ

odbędzie się 17 sierpnia (piątek) 1990 r. o godz. 11 msza św. w kościele przy ul. Farnej 12 (Ruda Pabianicka), o czym zawiadamiają

NAJBLIŻSI.

W dniu 11 sierpnia 1990 r. zmarła po długich i ciężkich cierpieniach nasza ukochana Żona, Matka, Babcia i Prababcia

Ś. † P.

JANINA LUBCZYŃSKA

z domu PASKA.

Pogrzeb odbędzie się w dniu 14 sierpnia br (wtorek) o godz. 12.30 z kaplicy cmentarza rzym.-kat. przy ul. Ogrodowej 39.

MĄŻ, CÓRKI, ZIĘCIOWIE, WNUCZKI I PRAWNUCZKI.

Dnia 9 sierpnia 1990 r. zmarł w wieku 51 lat nasz najukochańszy Syn, Tatuś, Brat, Szwagier, Teść i Dziadziuś

Ś. † P.

JERZY RACZAK

Pogrzeb odbędzie się w dniu 14 sierpnia br. (wtorek) o godz. 15 na cmentarzu rzym.-kat. na Zarzewie.

MATKA, CÓRKA z DZIEĆMI, BRAT i POZOSTAŁA RODZINA.

Z głębokim żalem zawiadamiamy, że w dniu 11 sierpnia 1990 roku zmarł nasz Mąż, Ojciec, Dziadek i Pradziadek

Ś. † P.

STEFAN OBIERZAŁEK

Pogrzeb odbędzie się w dniu 14 sierpnia br. (wtorek) o godz. 12.30 na cmentarzu prawosławnym ul. Ogrodowa (kaplica cmentarza ewangelickiego).

RODZINA.

W dniu 8 sierpnia 1990 r. zmarła

Ś. † P.

IRENA STEFANIA SABIŁŁO

z domu ZAWADZKA.

Ceremonia pogrzebowa rozpocznie się w dniu 14 sierpnia br. (wtorek) o godz. 13 w kaplicy cmentarza św. Józefa przy ul. Ogrodowej 39. Pogrążone w głębokiej żałobie

CÓRKI z RODZINĄ.

Z głębokim żalem zawiadamiamy, że 12 sierpnia 1990 r. odszedł od nas nagle w wieku 36 lat nasz najukochańszy Syn, Mąż i Ojciec

Ś. † P.

MAREK MIJAS

Uroczystości pogrzebowe odbędą się dnia 14 sierpnia br. (wtorek) o godz. 12.30 na cmentarzu rzym.-kat. na Dołach, (kaplica przy ul. Smutnej), o czym zawiadamiają pogrążone w smutku:

MAMA, ŻONA z DZIEĆMI oraz POZOSTAŁA RODZINA.

Dnia 10 sierpnia 1990 r. zmarł po długiej i ciężkiej chorobie w wieku 72 lat

Ś. † P.

STANISŁAW ZAJDEL

Wyprowadzenie zwłok z kaplicy cmentarnej na Mani nastąpi w dniu 14 sierpnia br. (wtorek) o godz. 16.

RODZINA.

Z głębokim żalem zawiadamiamy, że w dniu 8 sierpnia 1990 r. zmarła opatrzona św. sakramentami.

Ś. † P.

WANDA OSUCHOWSKA

mgr filozofii Uniwersytetu im. Stefana Batorego w Wilnie, długoletnia nauczycielka matematyki — prawy i szlachetny Człowiek. Odznaczona Medalem Komisji Edukacji Narodowej i Krzyżem Kawalerskim Orderu Odrodzenia Polski.

Pogrzeb odbędzie się w dniu 16 sierpnia br. (czwartek) o godz. 13.45 na cmentarzu katolickim przy ul. Ogrodowej, o czym zawiadamiają pogrążeni w głębokim smutku:

SIOSTRZENICE, SIOSTRZEŃCY i PRZYJACIELE.

Koledzance

ZOFII BOGUSZ

wyrazy szczerego współczucia z powodu śmierci

OJCA

STANISŁAWA KRÓLA

składają:

RADA NADZORCZA, ZARZĄD, DYREKCJA, RZEMIEŚLNICY i PRACOWNICY SPÓŁDZIELNI RZEMIEŚLNICZEJ „BUDOTECHNIKA" w ŁODZI.

Pogrzeb odbędzie się w dniu 14 sierpnia 1990 r. o godz. 13.30 na cmentarzu ewangelickim przy ul. Ogrodowej w Łodzi.

W dniu 12 lipca 1990 r. po długich i ciężkich cierpieniach zmarła nasza najlepsza, najukochańsza Matka, wdowa po śp. Stanisławie

Ś. † P.

MARIA KRYSIŃSKA

Uroczystości pogrzebowe odbędą się w dniu 14 sierpnia br. (wtorek) o godz. 13.30 w kaplicy cmentarza katolickiego na Dołach.

CÓRKA i SYNOWIE z RODZINAMI w kraju i za granicą, WNUKI i PRAWNUKI.

Z głębokim żalem zawiadamiamy, że w dniu 9 sierpnia 1990 r. zmarła nagle nieodżałowana nasza długoletnia pracownica

Ś. † P.

IRENA SABIŁŁO

Uroczystości pogrzebowe odbędą się 14 sierpnia 1990 r. (wtorek) o godz. 13 na cmentarzu rzym.-kat. przy ul. Ogrodowej.

RADA, ZARZĄD oraz KOLEŻANKI i KOLEDZY z BANKU SPÓŁDZIELCZEGO RZEMIOSŁA w ŁODZI.

W dniu 12 sierpnia 1990 r. zmarła przeżywszy lat 86 kochana Matka, Babcia i Prababcia

Ś. † P.

HELENA ABRAMOWSKA

Pogrzeb odbędzie się w dniu 16 sierpnia br. (czwartek) o godz. 12.30 z kaplicy cmentarza św. Rocha na Radogoszczu, o czym zawiadamia pogrążona w głębokim smutku

RODZINA.

---

wczoraj zgłoszenie dziś OGŁOSZENIE

nieruchomości

SPRZEDAM segment surowy. — 37-64-03. 7152-g E
KUPIĘ dom parterowy z ogrodem w Zgierzu. 16-60-93 po 16. 7130-g E
DZIAŁKĘ rekreacyjną z domem (Rosanów) — sprzedam. 51-33-65. 33679 E
PÓŁ bliźniaka (stan surowy). — 81-07-47. 33683 E
DZIAŁKĘ budowlaną w Łodzi — sprzedam. 51-94-16. 33684 E

handlowe

NAJTANIEJ suwaki, kresz, pościelówka. 84-22-96 wieczorem. 7102-g E
BIZNESMENI! FIRMA zachodnioniemiecka poszukuje odbiorców hurtowych lub profesjonalnych pośredników na sprzęt elektroniczny, biżuterię sztuczną, art. spożywcze (też dla dietetyków), piśmiennicze, zabawki, do wystroju wnętrz. Łódź, tel. 36-83-13 godz. 8—14. 7245-g E

sprzedaż

SPRZEDAM przyczepę towarową maszynę dziewiarską „5", 43-81-86 po 16. 7137-g E
PUNKT ślusarski Retkinia. 74-60-16 (8—20). 7113-g E
TELEWIZOR kolorowy. 43-36-02. 7128-g E
TKANINY Dubaj — nowa dostawa. 81-40-99. 7103-g E
OVERLOCKI. 46-07-57. 7124-g E
PERŁY naturalne, nici szwalnicze. 43-88-16. 7101-g E
DZIANINĘ bawełnianą 20 tex — sprzedam. 33-40-16. 7123-g E
SPRZEDAM „Bosto", linkę stalową przekrój 6, części do „Syreny", Mrówcza 10. 33652-g E
ATARI sprzedam. 57-97-47. 33656-g E
SPRZEDAM wtryskarkę hydrauliczną poziomą. 43-23-29. 33719-g E
BUDOWLANĄ, rozbieraną konstrukcję stalową — sprzedam. 78-94-77. 31-93-81. 33778-g E
PUDELKI rodowodowe. 11-16-17. 33708-g E
KOCIĘTA perskie, rodowodowe — sprzedam. 86-50-85. 33678 E
OWCZARKI niemieckie. 32-66-09. 7173-g E
OKNA. 16-60-66. 7224-g E

pojazdy

„ŁADĘ" (1990) — sprzedam. — 51-90-04. 33675 E
„OPEL REKORD" diesel (1975) — tanio sprzedam. Bełchatów — 212-26. 33651-g E
KUPIĘ 126p po wypadku. 87-70-85. 33705-g E
SKODĘ (1988) — uszkodzoną. — 81-90-74. 33711-g E

lokale

POSZUKUJĘ lokalu na krawiectwo. 81-02-21. 7118-g E
LOKALU (krawiectwo) — poszukuję. 52-95-66. 7138-g E
POMIESZCZENIE na warsztat samochodowy 1 — 3-stanowiskowy poszukuję. 84-59-39. 7111-g E
POSZUKUJĘ lokalu sklepowego. — 34-82-81. 33700-g E

nauka-praca

POŃCZOSZNIKA zatrudnię. — 33-70-83. Zgierz-Kurak, Żeromskiego 5. 33647-g E
ZATRUDNIĘ betoniarzy, posadzkarzy. 31-95-40, Składowa 25. 33648-g E
PRZYJMĘ wspólnika do zakładu fryzjerskiego — inne propozycje. 32-16-77 od 16. 33649-g E
STOLARZY, parkieciarzy, glazurników — zatrudnię. 52-06-00. 33653-g E
MALARZA zatrudnię. 78-67-72. 7135-g E
KONSTRUKTORA odzieży (na umowę) — zatrudnię. 43-03-84. 7126-g E
DZIEWIARSTWO z maszyn „5", „10" — podejmę produkcję kołnierzyków, ściągaczy z Nu 5, 10 na zlecenie. Zgierz 16-60-93 po 16. 7130-g E
TOKARZA w drewnie zatrudnię. 87-32-45 wieczorem. 7132-g E
SZWACZKI chałupniczo zatrudnię. 48-68-84. 7145-g E
SZWACZKI zatrudnię — jeans. Superwynagrodzenie. Nawrot 20. 7108-g E
SZWACZKI na stebnówkę zatrudnię. Kosynierów Gdyńskich 34. 7100-g E
SZWACZKI przyjmę — kurtki teksas — dobre płace. Stępowa 28 (od Franciszka). 43-34-80. 7120-g E
SZWACZKI zatrudnię. Zamojska 9. 7126-g E
SZWACZKĘ zatrudnię (jeans). — 74-21-22. 7129-g E
SZWACZKI zatrudnię. 51-82-72. 7133-g E
SZWACZKI zatrudnię. Kilińskiego 4. 7139-g E
ZATRUDNIĘ wykwalifikowane — szwaczki — suknie wizytowe. — Radogoszcz, tel. 84-66-36. 33703-g E
ZATRUDNIĘ szwaczki, krojczego. Obywatelska 74. 33680-g E
SZWACZKI zatrudnię (teksas). — Brzeziny Daliowa 21, Łódź. — 36-13-27 wieczorem. 33654-g E
ZATRUDNIĘ szwaczki — teksas. — 57-70-12. 33674 E
ZATRUDNIĘ szwaczki — teksas. — surówka. Wysokie zarobki. — 33-52-46. 33673 E
SZWACZKI zatrudnię — chałupnictwo. 51-04-78. 33677 E
SZWACZKI zatrudnię — kresz. — 57-36-51. 33685 E
ZATRUDNIĘ szwaczki teksas. — Strykowska 268 — dojazd „60" do końca z pl. Dąbrowskiego. 33701-g E

medyczne

ODCHUDZANIE gwarancja. — 42-10-09. 7271-g E

usługi

DRZWI stalowe, kraty, ogrodzenia. 74-60-16 (8—20). 7113-g E
MALOWANIE, tapetowanie. — 78-67-72. 7135-g E
PLISOWANIE (jodełka, karbówka). Aleksandrów, Wojska Polskiego 100. 33706-g E
UKŁADANIE glazury. 36-79-84. 33710-g E

różne

POSZUKUJĘ leku Ripason. 86-16-85. 1539-kb E
NOTARIALNIE 5000 USD na rok. Oddam 8.000. 43-57-11. 7114-g E

szukam pracy

CHAŁUPNICTWO — oprócz szycia. 48-13-21. 33655-g E
GŁÓWNY księgowy — dobrze płatnej. 57-16-31. 33702-g E
SZUKAM pracy w sektorze prywatnym. 74-55-43. 33667-g E
PRZYJMĘ pracę krojczego i inne. 86-20-80. 33665-g E

ZBF

ZÜRICHER BEUTELTUCHFABRIK AG w Rüschlikon (Szwajcaria)

MONOLEN

SITODRUK GRAFICZNY. Maksymalnie wielkoformatowy, precyzyjny druk rastrowy, duża wydajność druku, wysokie nakłady, a także możliwość wielokrotnego użycia tego samego sita — sitodruk na wysokim poziomie technicznym jest od wielu lat domeną firmy ZBF.

MONOLEN PLUS otwiera nowe obszary precyzji i ekonomiki. Wielokrotnie udoskonalana precyzja dopasowania w wielobarwnym druku rastrowym dowodzi wyraźnie wysokiej wydajności tkaniny MONOLEN PLUS. Wysokie wartości naprężeń oraz świetna stabilność zapewniają cały szereg dalszych udoskonaleń. Precyzyjne krawędzie i ostro zaznaczające się linie brzegowe, dłuższa trwałość tkaniny do sit itp.

MONOLEN PLUS jest to symbol precyzji i tym samym ekonomiki we wszystkich obszarach sitodruku graficznego.

Powyższe materiały są do nabycia za waluty wymienialne i złotówki w składzie konsygnacyjnym PRiWHZ AGPOL w Warszawie, ul. Kierbedzia 4 we wtorki, środy i czwartki w godz. 8—14.30. Informacje tel. 416061 w. 114 i 289 lub 402564, tlx 813364 agpol, fax 405607 oraz w filii we Wrocławiu przy ul. Kościuszki 4 w poniedziałki i środy. Informacje tel. 445001 i 445002, tlx 0715364.

AGPOL

ZAPRASZAMY

1475-k

POLITECHNIKA GDAŃSKA

PRZYJMUJE

zgłoszenia inżynierów i magistrów różnych specjalności na dwusemestralne Studium Podyplomowe Zabezpieczeń Przeciwkorozyjnych na rok akad. 1990/91. Zajęcia (z oderwaniem od pracy) odbywają się w ośmiu 5-dniowych comiesięcznych zjazdach od października do maja.

Ukończenie studium uprawnia do ubiegania się o specjalizację inżynierską. Koszt uczestnictwa w wysokości 3 mln złotych pokrywa zakład pracy kierujący pracownika. W uzasadnionych przypadkach możliwe jest zwolnienie z opłaty. Termin zgłoszenia — 20 WRZEŚNIA 1990 R.

Zgłoszenia przyjmuje i bliższych informacji udziela: Zakład Technologii Zabezpieczeń Przeciwkorozyjnych Instytutu Chemii i Technologii Nieorganicznej oraz Korozji Politechniki Gdańskiej, ul. Majakowskiego 11/12, 80-952 Gdańsk, tel. 47-10-92 lub 47-22-83.

1517-k

H. RESZKE
PRYWATNY SKŁAD BRANŻY DRZEWNEJ
w Jeziorku k. Koluszek, tel. Łódź 81-70-27 lub 74-73-88

POLECA:

- tarcicę iglastą obrzynaną dł. 2,4—6,3 m
  grubość 19, 22, 25 mm — cena 750.000 — 1.100.000 zł za m sześc.,
  grubość 28, 32, 38 mm — cena 940.000 — 1.200.000 zł za m sześc.,
  grubość 50, 63, 75 mm — cena 890.000 — 1.150.000 zł za m sześc.,
- krawędziarki (różne przekroje) dł. 2,4—6,3 m, cena 1 000 000 — 1 400 000 zł za m sześc.,
- tarcica liściasta nie obrzynana — dąb,
  grubość 25, 38, 50 mm — cena 1.500.000 — 3.000.000 zł za m sześc.,
- płyta pilśniowa twarda zwykła
  grubość 3,2 mm — cena 2.500 — 6.500 zł za m kw. (formaty 1220×2440 1220×2750 1600×2440, 1600×2750),
- okleiny krajowe i egzotyczne (buk, dąb, jesion, sosna, mahoń) najwyższej jakości, cena 4.500 — 12.500 zł za m kw,
- deska podłogowa dębowa — mozaika. Cena 100.000 zł za m kw.

ZAPEWNIAMY ZAŁADUNEK I TRANSPORT.

Przy zakupie powyżej 5 m sześc. transport na odległość 50 km — GRATIS.

28384-z

RADA PRACOWNICZA
Łódzkiego Przedsiębiorstwa Robót Inżynieryjnych
w ŁODZI, ul. SIENKIEWICZA 85/87

ogłasza konkurs

na stanowisko
DYREKTORA PRZEDSIĘBIORSTWA.

Kandydaci przystępujący do konkursu powinni spełniać następujące warunki:

- wykształcenie wyższe — preferencja budowlanego,
- umiejętności kierownicze i organizatorskie,
- staż pracy min. 10 lat, w tym 5 lat na stanowiskach kierowniczych,
- wiek do 50 lat,
- dobry stan zdrowia.

Kandydaci zobowiązani są do osobistego przedłożenia następujących dokumentów:

- kwestionariusz osobowy z fotografią,
- własnoręcznie napisany życiorys,
- odpisy posiadanych dyplomów,
- opinie z miejsc pracy za okres ostatnich 5 lat,
- zaświadczenie o stanie zdrowia pozwalającym pełnić funkcje kierownicze,
- umotywowanie zgłoszenia udziału w konkursie.

Oferty wraz z dokumentami należy składać w terminie 14 dni od daty ukazania się ogłoszenia.
Zgłoszenia przyjmuje i informacji udziela Rada Pracownicza ŁPRInż., pokój 916, tel. 36-21-79.

6620-g

CERAMICA ESPAÑOLA

HISZPAŃSKA CERAMIKA, TO:

- piękne łazienki,
- eleganckie hole,
- praktyczne kuchnie,
- kolorowe elewacje, tarasy,

W nowo otwartym sklepie ŁÓDŹ, ul. ŁĄKOWA 19, tel. 32-04-21.

Na miejscu fachowa konsultacja architektów wnętrz.

3565-g

TEATR JARACZA
WYDZIERŻAWI
bufety: pracowniczy i dla widzów od 1 września br.

Oferty do 21 sierpnia sekretariat teatru Łódź, Kilińskiego 45.

6910-g

NAJSTARSZA ŁÓDZKA FIRMA KONSULTINGOWA PRZEDSIĘBIORSTWO DORADZTWA GOSPODARCZEGO „ORTEP"

specjalizuje się i poleca swoje usługi w zakresie:

- wyceny wartości przedsiębiorstwa,
- prywatyzacji przedsiębiorstw państwowych,
- weryfikacji bilansów firm z udziałem kapitału zagranicznego,
- organizacji wspólnych przedsięwzięć z udziałem kapitału zagranicznego,
- organizacji konkursów na stanowiska kierownicze,
- innych usług w zakresie doradztwa ekonomiczno-finansowego.

ADRES:
90-057 Łódź, ul. Sienkiewicza 85/87, tel. 36-83-83 lub 36-56-00 wew. 381, 446, 447, tlx. 88-67-80.

5701-g

Spółdzielnia Mieszkaniowa „ŚRÓDMIEŚCIE" w Łodzi, ul. Wigury 15

ZATRUDNI
ZASTĘPCĘ PREZESA.

Zgłoszenia przyjmuje sekretariat zarządu do 31.08.1990 r.

5654-g

Przedsiębiorstwo Transportu i Sprzętu Budowlanego PL w Łodzi, ul. Teresy 91 tel. 51-16-96

ZATRUDNI
GŁÓWNEGO KSIĘGOWEGO.

Wiek do 55 lat. Warunki płacy do omówienia na miejscu.

5568-g

OKAZJA SPRZEDAŻ.
TYLKO U NAS.
Łódź, ul. Nawrot 46, kurtki skórzane, kożuchy damskie, pulowery damskie, biżuteria, narzędzia gospodarcze (pilniki, klucze regulowane, śrubokręty udarowe) oraz wiele innych atrakcyjnych towarów w cenach konkurencyjnych.

4939-g

DO ODBIORCÓW energii elektrycznej i gazu z terenu m. Łodzi i województwa.

Zakład Energetyczny Łódź-Miasto przypomina o konieczności terminowego regulowania rachunków okresowych.

Jednocześnie informuje, że od dnia 16 sierpnia br. urzędy pocztowe nie będą przyjmowały wpłat po upływie terminu płatności wyznaczonym w książeczce opłat.

Wszystkie wpłaty przeterminowane należy regulować w kasach rejonów energetycznych zgodnie z adresem podanym na książeczce opłat.

1486-k

UWAGA ZMOTORYZOWANI

Polski Związek Motorowy Biuro Obrotu Częściami Zamiennymi

ZAPRASZA

PT klientów do składów konsygnacyjnych i sklepów zlokalizowanych na terenie Łodzi:

— ul. Teresy 91, tel. 51-49-89, tlx 886259
skład konsygnacyjny firmy Opel, polecamy również oleje samochodowe Castrol, Elf, Vat, Mobil, ogumienie firmy Pirelli, Continental, akumulatory firmy Bosch.

— ul. Ogrodowa 4, tel. 32-37-56
polecamy oleje samochodowe, akcesoria, ogumienie firmy Pirelli, Continental, kasety video i magnetofonowe.

— ul Traugutta 9, tel. 32-99-01
skład konsygnacyjny firmy Volkswagen, Yugo, Zastawa, polecamy również szeroki asortyment akcesoriów samochodowych, ogumienia, akumulatorów, kaset magnetofonowych i video oraz sprzętu sportowego.

— pl. Wolności 6, tel. 33-38-50
poleca szeroki asortyment akcesorii samochodowych i kaset magnetofonowych.

Sprzedaż prowadzona jest za złotówki, waluty wymieniałne, bony banku PKO SA.

6627-g

„INTERIMPEX"
ZAPRASZA
do nowych składów w: Tomaszowie Mazowieckim, al. Wyzwolenia 6, Koluszkach, ul. Rolnicza 3.
POLECAMY
JEANS, CRESH
po konkurencyjnych cenach.

1455-k

AGENCY „CASTLE" partner światowych tour-operatorów

POSZUKUJE
zamków, pałaców, dworów, młynów wodnych itp. obiektów z możliwością zagospodarowania i wykorzystania turystycznego.

ADRES:
ul. Słoneczna 10a, 60-286 Poznań, fax. 527214, tlx. 413288 wiph pl, tel. 679819.

1411-k

nieruchomości

SPRZEDAM działki budowlane Brzeziny, Sportowa 3, 78-63-26 godz. 7—16. 6600

DZIAŁKĘ 2000 m, gaz, woda, światło (Polesie) — sprzedam. Listy 32029. Biuro Ogłoszeń, Piotrkowska 96.

KUPIĘ plac 1500—2500 m, uzbrojony — Bałuty — 57-47-01. 32236

DZIAŁKĘ zagospodarowaną notarialnie — 43-56-53. 32166

DOM w Grotnikach — sprzedam, Regatowa 63. 32149

PODDĘBICE centrum — działkę budowlaną, uzbrojoną 1550 m rejentalnie — sprzedam. Cena 1 m 75.000 zł. Tel. Łódź, 51-39-18 po 17. 32174

SEGMENT — stan zamknięty — sprzedam, 86-30-42. 32187

SPRZEDAM pół bliźniaka w Kolumnie. Pomieszczenia na działalność, 2 garaże, tel. 45-76. 5407

POŚREDNICTWO. — 86-20-79. 4683

TANIO sprzedam dom poza Łodzią, pralkę automatyczną, lodówkę, maszynę do szycia walizkową. Kolińskiego 27. Głogowska. 31462

TKANINY IMPORTOWANE z Singapuru w dużym wyborze i w niskich cenach

POLECA
nowo otwarty sklep „TEXTIL" w Łodzi, ul. Ciołkowskiego pawilon handlowy nr 17 przy kapeluszu Anatola.

33271-g

handlowe

SKLEP Kilińskiego 47 uruchamia sprzedaż komisową. Zaprasza chętnych do współpracy. 6909

PRODUKCJA i sprzedaż noży krawieckich — 43-73-80. 32987

MATERIAŁY budowlane, stolarka, dekarstwo — produkcja, wykonawstwo tanio, „ALHAL" Spółka 10-13-97. 30248

BOAZERIA świerkowa — listwy. Sienkiewicza 79. 3955

TELEWIZORY, wideoodtwarzacze kupisz — sprzedasz. 57-22-00. 31242

POSZUKUJĘ dostawców atrakcyjnych towarów wyposażenia wnętrz — 43-12-52. 6963

kupno

OBLIGACJE, 78-47-21. 33074

„JOWISZA", „Heliosa", video. 51-23-09. 32946

SKLEP zakupi atrakcyjne wyroby jeansowe. Kielce, tel. 49-057. 32284

HAFCIARKĘ, działkę — 34-19-84. 6693

KUPIĘ — aparat fotograficzny Leica I, II, III, Contax, Linhof, 57-05-70 (17—20). 6660

KUPIĘ stary obraz. Matusewicz, Olsztyn, ul. Pana Tadeusza 4/18, tel. 33-31-78. 1428

RADA PRACOWNICZA
Przedsiębiorstwa Przemysłu Terenowego w Łodzi, ul. Targowa 9a

ogłasza konkurs

na stanowisko
DYREKTORA
Przedsiębiorstwa Przemysłu Terenowego Łódź, ul. Targowa 9a.

Kandydaci przystępujący do konkursu winni spełniać następujące warunki:

- wykształcenie wyższe: ekonomiczne, prawnicze lub techniczne,
- 3-letni staż pracy na stanowisku kierowniczym,
- dobry stan zdrowia,
- wiek preferowany do 45 lat,
- umiejętność skutecznego stosowania zasad ekonomiczno-finansowych reformy gospodarczej,
- wskazana znajomość co najmniej jednego języka zachodniego,
- przedstawienie na piśmie koncepcji działania i rozwoju.

Wymagane dokumenty:

- kwestionariusz osobowy z fotografią,
- życiorys z uwzględnieniem przebiegu pracy zawodowej,
- odpis dyplomu ukończenia szkoły wyższej,
- świadectwo zdrowia,
- opinia z ostatnich 3 lat pracy.

Zgłoszenia wraz z ww. dokumentami w zamkniętych kopertach należy kierować do Rady Pracowniczej Przedsiębiorstwa Przemysłu Terenowego w Łodzi, ul. Targowa 9a z dopiskiem na kopercie „KONKURS" w terminie do dnia 14 września 1990 r. O terminie konkursu kandydaci zostaną powiadomieni indywidualnie. Konkurs przeprowadzi komisja konkursowa w składzie przewidzianym w art. 39 ust. 2 ustawy o przedsiębiorstwach państwowych.
Informacje o przedsiębiorstwie kandydaci mogą uzyskać w terminie od 3.09.1990 r. do 12.09.1990 r. w siedzibie przedsiębiorstwa.

33367-g

Przedsiębiorstwo „PRODEX”
INFORMUJE,
że posiada już w sprzedaży ciekawe wzory odzieży jesienno-zimowej eksportowane do Holandii, Francji, Finlandii i USA — ceny na razie umiarkowane.
PONADTO OFERUJEMY:
— bogaty wybór odzieży letniej
— kresz oraz podszewkę stylonową i wiskozową
— flizelinę, ocieplacz, włóknine.
Zapraszamy do sklepu przy ul. Piotrkowskiej 53.
Prowadzimy sprzedaż hurtową kreszu oraz odzieży damskiej (spódnice, spódnico-spodnie, komplety). Łódź, ul. Leszczynowa 6 w godz. 9—13. Tel. 57-96-69
5050-g

— telewizory
— magnetowidy
— odtwarzacze
— telefony
— automaty zgłoszeniowe
firm Funai, JVC, Toshiba, Panasonic i innych
OFERUJE
sklep PROMUS
Łódź, ul. PIOTRKOWSKA 133.
GWARANCJA 12 MIESIĘCY.
6782-g

Mieszkańcy Bałut
Towary kupowane dotychczas w pawilonie „Chemil” nabędziecie w sklepie
ul. Limanowskiego 157
PPUH „CBS”.
ZAPRASZAMY
5957-g

PRZEDSIĘBIORSTWO PREFABRYKATÓW
w Łasku — Kolumnie, ul. Armii Ludowej 65
uruchamia w III kw. 1990 r.
produkcję elementów prefabrykowanych (słupy, rygle, stropy) dla budowy szkół i przedszkoli.
Stropy o rozpiętości modularnej 6,0 m, 6,6 m i 7,2 m.
Zamówienia prosimy kierować pod adresem: 98-140 Łask — Kolumna, ul. Armii Ludowej 65, tel. 42-45, telex 886410.
155-Cz.

Spółdzielnia Pracy Wytwórczo-Usługowa „TEXKOM”
w Konstantynowie, ul. Kościelna 10
OFERUJE
do sprzedaży z magazynów
przędzę anilanę 100 proc. Nm 32×2, 28×2, 40×1 stosując okresową zniżkę cen.
Tel. 32-49-38. 6625-g

Przedsiębiorstwo Prefabrykatów
w ŁASKU — KOLUMNIE, ul. ARMII LUDOWEJ 65
oferuje do sprzedaży:
— rury betonowe Ø 200—800
— rury żelbetowe Ø 400—1600
— kręgi żelbetowe Ø 1000 i 1200 h — 60 cm
— płyty korytkowe DKZ
— płyty stropowe wielokanałowe typ „S” na obciążenie 450 kg m kw. i 1000 kg m kw.
— łupiny DN 80, 125, 150, 200
— łupiny KP typ PB-III
— żerdzie energetyczne ŻN-10 i ŻN-12
— płyty drogowe „Jomb”
— krawężniki
— elementy oporowe
Ceny konkurencyjne do uzgodnienia w przedsiębiorstwie.
Zamówienia prosimy kierować pod adresem: 98-140 Łask — Kolumna, ul. Armii Ludowej 65, telefon 42-45, telex 886410.
155-Cz.

HURTOWNIA
Artykułów Spożywczych
oferuje
artykuły tytoniowe i spożywcze prod. krajowej oraz z importu.
Łódź, Zarzeczna 17.
Tel. 81-05-00 godz. 8—16.
31996-g

UWAGA! UWAGA!
PRODUCENCI, DOSTAWCY, HURTOWNICY
Nowo otwarty sklep spożywczy nawiąże współpracę z dostawcami:
drobiu, ryb, art. piekarniczych, cukierniczych i innych artykułów spożywczych.
Łódź, ul. Kolumny 328.
31276-g

SZWACZKI
kurtki, surówka
ZATRUDNI
FIRMA ANBAS.
ul. TADEUSZA 17.
Dojazd ul. Brzezińską do ul. Listopadowej.
32173-g

Japońska — elektroniczna
KASA SKLEPOWA
rejestracyjno-czekowa
OLIVIA G-240
- 11-miejscowa pamięć (podtrzymanie do 6 miesięcy),
- obsługa 4 stoisk lub 4 grup towarowych,
- wydruk raportów dziennych, miesięcznych,
- likwidacja pomyłek i dokonywanie zwrotów,
- minimalny pobór mocy — 15 W.

Atrakcyjne formy płatności (upusty ilościowe do 10 proc.)
DO NABYCIA:
ZAKŁADY TECHNIKI BIUROWEJ „BIUROSYSTEM”
- Łódź, ul. Więckowskiego 32, tel. 33-62-00.
- Łódź, ul. Łomżyńska 3, tel. 81-37-76 w. 256 i 257
- Płock, ul. Miodowa 8, tel. 226-24.
- Radom, ul. Miła 4/8, tel. 243-60.

UWAGA!
Zapewniamy serwis i materiały eksploatacyjne.
Cz-151

FIRMA
POSZUKUJE
lokalu sklepowego tel. 37-19-80, tlx. 88-46-32.
6640-g

WANNĘ metrową, wózek inwalidzki. 74-09-00. 32071
XIX-wieczne meble kupię. 78-75-33. 6020
KUPIĘ stary obraz, rzeźbę, szkło, porcelanę i srebro Matusewicz Olsztyn, ul. Pana Tadeusza 4/18, tel. 33-31-78. 1490

sprzedaż

OVERLOCK Rimoldi, stebnówkę Durkopp kompletne, 88-04-72. 6584
KOMPLETNY overlock chiński, 81-47-37. 6670
SPRZEDAŻ rur — „CENTROPOL” Pabianice, Partyzancka 108, — 15-25-16 wew. 21. 30645
NOWE pralnice przemysłowe, suszarki, wirówki. Powlekarkę tkanin z wyposażeniem. Wytwórnię watoliny — kompletną. Łódź, Niciarniana 37. 4586
PIŁĘ taśmową, płótno ścierne. 34-19-84. 6694
DRABINĘ sznurową, węże spawalnicze. 88-14-45. 6693
PRZYCZEPĘ campingową używaną. 43-91-54 po 16. 6649
CZĘŚCI silników mercedes tłoki, panewki, łańcuchy prod. RFN — Zduńska Wola, tel. 41-72. 6658
PUSTAKI. Traktorowa 200b. 87-27-67 po 19. 6636
CEGŁA, cement, wapno, 86-81-25. 32373

Sprzedaż wyrobów hutniczych. Siatka ogrodzeniowa. OPTIMAL ul. Teresy 107, Teofilów, tel. 52-04-97
4542-g

CUKIERNIĘ funkcjonującą sprzedam. Listy 6629. Biuro Ogłoszeń, Sienkiewicza 3/5.
TELEWIZORY kolorowe, magnetowid, 51-23-09. 32944
OCIEPLACZ „miś”, ściągacz bistorowy, bawełniany „polo”. 51-76-37. 32998
NAMIOT „Reda — 4” — sprzedam. 86-95-64. 32933
STEBNÓWKĘ „Durkop” słupkową, strobel łańcuszkowy sprzedam — 51-90-53. 33016
TANIO — radio „Amplituner AT9100”. 84-95-27. 33010
FSO — akumulator, opony — nowe, tanio, 88-04-72 6584
KROSNA KF — tanio — 74-03-19. 6598
ŚCIĄGACZ. 33-85-78. 30747
SPRZEDAM zamrażarkę 300-litrową, nową — 52-60-62, po 17. 32043
SPRZEDAM chrzan, cukier w workach 50 kg w cenie 4000 zł/kg (rachunki). Tel. 81-43-41. 32058
OVERLOCK — sprzedam. 33-05-98. 32067
SPRZEDAM dzianinę surową i wykończoną. Starowa Góra, Centralna 18 (9—14). 32181
MAŁĄ gastronomię — 81-40-06. 5944
SPRZEDAM telewizor „Neptun 625” — gwarancja, wagę sklepową uchylną. 57-34-14. 32261
„RUBINA 710p”. 81-34-53 wieczorem. 32280
SPRZEDAM rury ocynkowane oraz czarne 1/2 cala, blachę „0,7”, „0,8” czarną. Lutomiersk, tel. 184. 32313
SILOS i słup elektryczny — sprzedam. Wapienna 16/62 od 16. 32000
SPRZEDAM łaciarkę krótką „Singer”. Rąbień 70. 32014
SPRZEDAM blachę ST-3 (30×1 mm), 48-26-26, wieczorem. 32004
TELEWIZOR kolorowy sprzedam. 86-84-36. 31911
PIANINO „Calisia” — wysoki połysk tanio sprzedam. Adwentowicza 7 m. 12. 31490
TVC „Rubin” niedrogo, 74-07-55. 33069
POMPĘ głębinową GBO-09 sprzedam, 84-19-45. 33081
GARAŻ citroena, kuchenkę mikrofalową sprzedam, 33-26-30.
CEGŁA. 86-22-38. 31865

PPHU „QUATRO” Sp. z o.o.
ZIELONA GÓRA, AL. NIEPODLEGŁOŚCI 56
zaprasza
producentów odzieży
do nowo otwartego
SKŁADU HURTOWEGO w PABIANICACH, ul. Karniszewicka 122.
Oferujemy dodatki krawieckie z importu. Uwaga: ceny najniższe w kraju.
SKŁAD CZYNNY W GODZ. 10—16.
Tel. Łódź 36-13-96 w godz. 7—9 i po godz. 17.30.
4782-g

FIRMA „CAVIS”
poszukuje
lokalu na pracownię krawiecką z telefonem, o pow. 150—250 m.
Tel. 84-87-35.
33256-g

Spółdzielnia „OMEGA”
ŁÓDŹ, ul. ks. BRZÓSKI 2/24
tel. 51-33-19 w. 143
ZATRUDNI
ślusarzy — spawaczy z uprawnieniami.
5851-g

SPRZEDAM maszynę dziewiarską „Textima” dwupłytowa. 51-89-17. 33335
KRESZ sprzedajemy — 57-25-95, Kryzysowa 10. 33341
PRZEWIJARKĘ sprzedam, 43-84-56. 33443
KOMPLET stołowy jugosłowiański. 57-46-48. 6959
WANNĘ tanio. 87-64-85. 6947
WIDEOODTWARZACZ — 55-27-51. 6853
TVC nowe, używane, wideo. 33-10-32. 6872
WIDEOODTWARZACZ — 55-69-82. 6883
DZIANINA „25” kołnierzyki, ściągacz bawełniany, 31-96-84. 6901
SPRZEDAMY linie technologiczną do produkcji herbatników. Zatrudnimy piekarzy — ciastowych, operatorów pieca, tel. 74-32-30. 74-47-92. 6887

pojazdy

ZAMIENIĘ FSO (1984) na 126p (gwarancja) — 57-66-09. 6688
KUPIĘ FSO 125, 43-84-17. 6683
FSO po wypadku sprzedam. Staszica 25. 32992
SPRZEDAM mercedesa 123 D (1979). Łobudzice 64 koło Zelowa. 3306
OPEL rekord diesel (1986) — sprzedam. 51-95-65. 32088
VW passat (1975) — sprzedam, 57-02-08. 32118
SILNIK, skrzynię poloneza sprzedam (60.000 km). Lniana 28/30. 5952
SPRZEDAM stara 28 (samowyładowczy) — silnik na gwarancji, star 28 (plandekowiec) — 81-43-41. 32057
SPRZEDAM przyczepę campingową typ „Sam”. Opoczno, tel. 39-56. 32055
POSZUKUJĘ garażu na Dąbrowie lub w okolicy. 43-21-35. 31919
SPRZEDAM nową karoserię 126p, 52-87-26. 6668
POSZUKUJĘ garażu w Konstantynowie — 11-17-23. 33070
STARY angielski samochód, sprawny — kupię. 32-59-47. 6918

lokale

M-2 sprzedam, 36-37-22. 33036
POSZUKUJĘ mieszkania do wynajęcia, 43-06-72 po 18. 33038

TARGOWISKO ul. Sienkiewicza 62
ZAPRASZA
— możliwość ustawiania pawilonów.
5862-g

SZWACZKI
ZATRUDNIĘ
WYSOKIE ZAROBKI
Brzezińska 8.
Tel. 84-62-87.

MIESZKANIE (telefon) do wynajęcia, 87-77-45. 6674
M-3 sprzedam. 84-01-68. 6646
M-3 sprzedam. 57-87-88. 6645
KAWALERKA — stare budownictwo do wynajęcia. 126p do remontu — sprzedam. 87-58-05. 32937
MIESZKANIE z telefonem powyżej 45 m — kupię. Listy z ceną 32930. Biuro Ogłoszeń. Piotrkowska 96
BAŁUTY — odstąpię lokal na pracownię, frytkownicę, patelnię, wagę, Harnama 4/32. 6595
POMIESZCZENIA do wynajęcia, 74-03-19. 6598
POSZUKUJĘ lokalu na krawiectwo, 81-19-16. 6702
LOKAL wynajmę. 55-52-10 6694
POKÓJ samodzielny, centrum, biuro — pracownia — odnajmę. 33-92-83 32037
ZAMIENIĘ mieszkanie własnościowe 54 m. Pabianice (Bugaj) na równorzędne — Łódź, Zgierz 74-20-75. 32259
TRZYPOKOJOWE, międzywojenne wygody, zamienię na trzypokojowe bloki, telefon — 33-09-40. 5937
LOKAL do wynajęcia (Górna), Nizinna 24A. Oglądać po 17. 32264
FIRMA poszukuje lokali handlowego, magazynowego. 33-03-90. 5884
M-4 na domek. 87-83-24. 30502
M-2 Aleksandrów — sprzedam. 57-40-17. 29986
LOKAL do wynajęcia. Rąbień 70. 32015
M-3 oraz M-2 własnościowe — zamienię na większe powyżej 60 m. 88-00-41. 31893
KUPIĘ, wynajmę lokal sklepowy. 32-86-82. 31909
ZAMIANA mieszkań. Pośrednictwo, 32-00-65. 5444
„CEZAR” — oferuje: lokal na stolarnię wynajmie, sprzedaż dzianiny, maszyny szwalnicze kupi. Zatrudni: tynkarzy, mistrza stolarskiego, operatora „białorusi” — 48-11-37, 48-20-49. 33338
DWA razy M-2 zamienię na M-3. 33-14-32. 7000

nauka-praca

WYKWALIFIKOWANE szwaczki, do szycia spodni zatrudnię. Listy 33034. Biuro Ogłoszeń, Piotrkowska 96.
SZWACZKI — zatrudnię. Wojska Polskiego 10 (podwórko). 33067
ZAKŁAD wędliniarski zatrudni czeladnika i ucznia, Tuszyńska 33. 33080

FIRMA „FEMA”
zatrudni
SZWACZKI,
ul. Nowotki 46 (7—15).
2319-g

PRZEDSIĘBIORSTWO
POSIADA DO WYNAJĘCIA
pomieszczenia biurowe o pow. 190 m kw. z telefonem w centrum Łodzi.
Tel. 36-49-89.
5810-g

PPH „PAFAMA” Sp. z o.o.
OKAZJA — BONIFIKATA 20%
Koszule „polo” z dzianin: bawełnianych i syntetycznych. Koszule z tkanin elanobawełnianych w cenie od 20.000 zł.
PONADTO POLECAMY:
chusty koronkowe w różnych kolorach, koszule sportowe z modnej tkaniny wiskozowej i elanobawełnianej.
Ceny hurtowe.
ZAPRASZAMY
DO SKLEPU FIRMOWEGO
Łódź, ul. Obr. Stalingradu 23.
33276-g

MECHANIKA MASZYN
— frezowanie
— toczenie
— formy
ul. JANOSIKA 25, tel 57-39-84
33024-g

SZWACZKI, krojczego (kurtki — teksas) — 57-94-77. 32911
ZATRUDNIĘ wykwalifikowane szwaczki (jeans) — Ruda. 55-13-35. 32936
PIEKARZY, ucznia, ekspedientkę zatrudnię. Wycieczkowa 29. 6566
ZATRUDNIĘ wykwalifikowane szwaczki, krojczego. Łagiewnicka 282 (8—16). 6571
SZTUKATORÓW zatrudnię, Łąkowa 19 (sklep z glazurą). 29417/29688
SZWACZKI zatrudnię — 52-87-26. 6668
HEXAGON Sp. z o.o., ul Manifestu Lipcowego 59, 42-200 Częstochowa, telefon: 325-03, telex: 037320 wppks pl. Poszukujemy chętnych do prowadzenia hurtowni dysponujących lokalem o pow. 100 m kw lub większym z telefonem i samochodem Gwarantujemy duże zarobki. Oferty przyjmujemy osobiście, telefonicznie lub listownie. 1433
HAFCIARSTWO — uczennicę przyjmę, 34-19-84. 6693
SZWACZKI na teksas, kresz, zatrudnię — 33-19-17. 6698
SPÓŁKA zatrudni szefa szwalni, technologa — 86-25-40.
TYNKARZY zatrudnię — 48-26-05. 32910
SZWACZKĘ zatrudnię — pracownia, Rzgów — 84-14-62 po 17. 6597
GOSPOSIA na stałe do Ciechocinka potrzebna. Listy 6663. Biuro Ogłoszeń, Sienkiewicza 3/5.
OSOBĘ z telefonem oraz panią do stałego punktu przyjmowania zamówień. Listy 32161. Biuro Ogłoszeń, Piotrkowska 96.
ROBIĄCE na drutach — zatrudnię. 81-23-24. 32079
PRZYJMĘ pracę na overlock. 51-08-99. 32163

SZWACZKI
PRZYJMĘ.
Łódź, Nowotki 100.
30083-g

ZATRUDNIĘ szwaczki, dziewiarki — Bałuty. 57-47-01. 32235
DZIEWIARZA(KĘ) na „5” zatrudnię. Powstańców Śl. 19 A. 32134
SPÓŁKA „Alet” zatrudni prezesa. Tel. 74-83-60. 32232
PRZYJMĘ szwaczkę — 52-86-10. 6053
SZWACZKI do zakładu przyjmę (Zdrowie), Chłopickiego 60 A. 5965
PROSTE szycie w pracowni i chałupniczo — 55-62-72. 5990
ZATRUDNIĘ murarza. Julianowska 1/218 A. 32139
MURARZY — zatrudnię. 15-61-12. 32267
PRZYJMĘ od zaraz frezera — wiertacza oraz ślusarza — wiertacza. Kościuszki 132, Jakubczyk. 32305
ZATRUDNIĘ kaletnika — 74-72-47. 31948
SZWACZKI zatrudnię (teksas). Marysińska. 84-27-79. 4517
PRZEDSIĘBIORSTWO Zagraniczne „Da-Gami” zatrudni szwaczki (produkcja eksportowa i krajowa). Zapewniamy dowóz pracowników własnym transportem. Lutomiersk, Szklarniowa 2, tel. 146 lub 65. 5036

PPH WALTER
ul. GAGARINA 47, PAWILON I p.
81-93-39, 81-94-11
oferuje
po konkurencyjnych cenach:
- wieże DIORY.
- naprawy i przestrajanie sprzętu audio-video.
- armaturę: baterie łazienkowe, przyłącza do pralek itp.

1303-k

PPHZ „OMNIPEX”
Tylko w naszych sklepach:
Łódź, ul. Bema 67, tel. 57-99-28
Jordanów 4 k. Łodzi, tel 0-404 33-99
Brzeziny ul. Składowa 5, tel. 0-404 28-31
Chechło II gm. Pabianice ul. Ogrodowa 14,
Krzywiec 29 k. Łodzi

Jeans 14,5 OZ	30.900 zł
Jeans 13,5 OZ	30.200 zł
Jeans 12 OZ	29.300 zł
Jeans 8 OZ	27.000 zł
Kresz	18.000 zł

oraz w sklepie w Łodzi przy ul. Bema 67

Lurex	30.000 zł

6773-g

ZAPRASZAMY — KUPISZ TANIO
— 3000 pozycji asortymentowych branży samochodowej po przecenie oraz inne pełnowartościowe materiały STAR, JELCZ, AUTOSAN, ŻUK, NYSA, FSO 1500, F 125p oraz oleje silnikowe CASTROL GTX
OKAZJA — SKORZYSTAJ!!!
Zakupy powyżej 10 mln zł dodatkowa BONIFIKATA — 10 PROC.
Przedsiębiorstwo Zaopatrzenia PKS Stryków k. Łodzi, ul. Ozorkowska 8
telefon 32-60-25 lub 16-47-57
z poczty 57, 112, 396, 397
telex 884651 pks pl.
5379-g

Powierzchni magazynowej 80—100 m kw. w centrum Łodzi
POSZUKUJE
Sp-nia „INTERLOK".
Oferty na piśmie wraz z ceną do dnia 20.08.90 r. pod adresem Łódź, ul. Narutowicza 12. 5648-g

Gminna Spółdzielnia „SCh"
w DOBRONIU, woj. sieradzkie
ZATRUDNI NATYCHMIAST:
- **głównego księgowego,**
- **kierownika masarni,**
- **mistrza produkcji w masarni.**

Warunki pracy i płacy do uzgodnienia z Zarządem GS, Dobroń ul. Sienkiewicza 64, tel. 16-81, 54-55. 6024-g

- **glazura opoczyńska od 40 tys.**
- **umywalki od 60 tys.**
- **muszle klozetowe od 150 tys.**
- **kabiny natryskowe 960 tys.**
- **baterie wannowe i umywalkowe**
- **wanny import RFN**
- **zlewozmywaki import RFN**
- **bojlery elektryczne**
- **piece akumulacyjne**
- **kuchnie gazowe i elektryczne**
- **garaże blaszane składane**
- **blacha ocynkowana 50 tys./ark.**

najtaniej w sklepach „ADALDANU"
BUCZKA 25, PRZYBYSZEWSKIEGO 197/205. 4697-g

Biuro Handlu Zagranicznego „YAGRA"
Tel. 48-32-14.
Tel. fax. 84-44-17.
— kserokopiarki
— telefaxy
renomowanych firm światowych — sprzedaż za dewizy i złotówki wg życzeń klienta.
Termin dostawy w ciągu 4 dni od złożenia zamówienia. 6961-g

GS
Spółka z o.o. w Łodzi, ul. Traugutta 18
zatrudni zaraz AKWIZYTORA.
Wynagrodzenie prowizyjne. ZAPRASZAMY do biura spółki 10—17. 7097-g

SOLIDNY, przedsiębiorczy, niebiedny — podejmie pracę na wsi. 87-20-66. 32018

EKSPEDIENTKĘ do sklepu ogólnospożywczego — zatrudnię. Listy 31942. Biuro Ogłoszeń, Piotrkowska 96.

DZIEWIARZA — pończosznika zatrudnię, Łódź-Nowosolna, Majowa 17a. 31971

PROGRAMISTA IBMPC bazy danych — podejmie pracę, zlecenie — 51-27-72. 31612

MATEMATYKA, niemiecki. 57-33-20. 31465

KROJCZEGO po szkole odzieżowej zatrudnię, Łódź, Rojna 73 A. 6935/6936

DZIEWIARZA na „saneczkową" zatrudnię — 84-99-50 wieczorem. 33378

STEBNÓWKĘ transport kroczący kupię. Krawca skóra — zatrudnię. Nizinna 22A, 81-65-42. 6918

medyczne

DERMATOLOGIA, kosmetyka lekarska „Dermed" Łódź, Jaracza 14, 32-07-02 (14—20). 29112

POGOTOWIE lekarzy • specjalistów • także EKG 51-27-13

GABINET Chirurgiczny — żylaki, owrzodzenia żylakowe Pl. Komuny Paryskiej 1/4, 32-49-60. Poniedziałki, środy 15—17, Kabza. 31622

ATRAKCJA LATA
21 cali OTVC SAMSUNG z TELEGAZETĄ
OFERUJE
„DOMATOR" ul. Wodna 4/6
Tel. 74-11-71. 33344-g

LIKWIDATOR SPÓŁKI ZARZĄD PRZEDSIĘBIORSTWA PRODUKCYJNO-HANDLOWEGO „COMPACT — PIAST"
Spółka z o.o. w Łodzi, ul. Telefoniczna 40
INFORMUJE,
że w związku z przeprowadzaną likwidacją spółki wzywa wszystkich wierzycieli do zgłoszenia swoich wierzytelności w nieprzekraczalnym terminie 1 miesiąca od daty ukazania się ogłoszenia
Wierzytelności w stosunku do spółki kierować pod wyżej podanym adresem. Bank Gospodarki Żywnościowej nr konta BGŻ O/W w Łodzi 847041-127-138--109 30805-136-61. 33263-g

CRASH

„INTER — MAK" SPÓŁKA z o.o.
zaprasza do korzystania z usług
SKŁADU KONSYGNACYJNEGO
oferującego tkaniny firmy zachodnioniemieckiej wysokiej jakości w szerokiej gamie kolorystycznej:
- **CRASH,**
- **TACTEL,**
- **PODSZEWKI POLIAMIDOWE,**
- **TKANINY WISKOZOWE.**

Adres składu:
ŁÓDŹ, ul. ŻMICHOWSKIEJ 20/24, tel. 43-18-77 w 92.
Informacje: tel. 37-62-01, 36-38-33 w 2562. 3171-g

GINEKOLOG — Tuwima 20, poniedziałki, środy, piątki. 33-55-30 Czerwoniec. 31420

GINEKOLOGIA 366565 Al.Kościuszki 97 codz.godz.18-19 KUBASIEWICZ

KOMPUTEROWE badania wzroku. Codzienn Piotrkowska 25. 31092

GABINET stomatologiczny, Mariola Tuliszkiewicz, Sierakowskiego 14 m. 53, 55-45-85. 32314

GINEKOLOG, 57-25-88, Litewska 7. 134

„INTERMED" całodobowe pogotowie. 34-10-77. 31325

usługi

ROBOTY budowlane, glazura, hydraulika — 85-77-13, 52-78-48, po 19. 32042

BOAZERIA — montaż, sprzedaż. 87-64-36. 32044

ZABUDOWY, montaż boazerii. 88-28-67. 32028

PARKIET — układanie, cyklinowanie, lakierowanie, 81-52-79. 32316

VIDEOFILMOWANIE — 84-29-69. 32141

„RUBIN" „Elektron" — naprawy. 51-42-26 (11—17). 32463

DEZYNSEKCJA, deratyzacja, 51-40-33. 32544

ELEKTRONIK autoalarmy. 85-56-73. 6300

MALOWANIE, tapetowanie. 52-21-66. Rachunki. 31997

SITODRUK, 52-48-71. 31965

MALOWANIE, tapetowanie. 81-74-18. 5152

WYPOŻYCZALNIA videoodtwarzaczy, 74-82-92. 31540

ANTENY, 81-47-88. 5835

VIDEOFILMOWANIE — 81-00-84. 33058

TELESERWIS, kineskopy, 48-33-46. 33042

UKŁADANIE boazerii i podłóg, schodów, drzwi. 33-40-35. 4506

NAJTAŃSZE ZAMKI BŁYSKAWICZNE
oferuje
„ZAMEX".
Sprzedaż:
Piotrkowska 223 (10—16), tel. 78-29-64, 36-29-13. 31840-g

„RUBIN", „Elektron" naprawa. PAL instaluję — 33-16-76 (16—11) Brzozowicz. 3614

DEKODERY magnetowidy — przestrojenia — 57-79-16 Spychała. 31168

ANTENY instaluję — 57-82-94. 2957

KOMINKI, sztukaterie. Tel. 52-70-03. 31066

HAFT automatyczny, Kołowa 7, 42-48-44. 2983

KRATY okienne, balkonowe, bramy. 52-16-89. 32941

TRANSPORT ciężarowy — 1700 zł/km, 55-66-72. 6609

DOMOALARM, instalacje elektryczne. 43-03-84. 6568

TANIO montaż boazerii, 81-96-37. 31522

INSTALACJE elektryczne, pomiary, 57-41-92. 6672

PARAPETY, schody — lastrico. 43-59-90. 5938

DOMOFONY, 87-14-28. 30758

PRALKI automatyczne naprawa. 87-98-82. 4090

ANTENY, 57-23-98. 26291

KINESKOPY regeneracja, 57-33-00. 5405

TELENAPRAWA, 51-20-26. 5335

Koledze
RYSZARDOWI PĄGOWSKIEMU
wyrazy serdecznego współczucia z powodu zgonu
ŻONY
składają:
DYREKCJA, KOLEŻANKI I KOLEDZY z ZRM w ŁODZI.

ALARM SERVICE 81-32-32
Przestrzenna 92
MONTUJE
radioalarmy ultradźwiękowe firm zachodnich z autoryzowanym serwisem.
Po cenach fabrycznych. 27005-g

ANTENY, 87-64-76. 946

WYPOŻYCZALNIA odtwarzaczy, 42-90-22. 5513

CYKLINOWANIE, układanie mozaiki. 42-78-86. 29889

DRZWI dodatkowe — skuteczne zabezpieczenia, wzmocnione zawiasy, wyciszanie — 86-67-08, Sobczak. 31077

WYPOŻYCZALNIA videoodtwarzaczy. — 48-25-09. 30767

DEKODERY PAL — 87-07-68, Stańczak. 31713

DRZWI dodatkowe — 87-29-60. 31890

LODÓWKI — naprawa. Pawłowski. 36-16-88. 30809

SOLIDNA firma oferuje usługi: wyciszanie drzwi, zabezpieczanie blachą, blokady, zamki. 51-95-42 (9—16). 32350

CYKLINOWANIE, lakierowanie. 43-14-48 Polka. 31152

PEŁNE zabezpieczanie mieszkań. 84-87-54. 30232

PAL — VIDEO — UKF przestrajam — 43-95-04; 81-85-87 Nowakowski. 30944

MONTAŻ — pilotów, dodatkowych kanałów — 81-02-81. 5779

UKŁADANIE, cyklinowanie parkietu — 42-05-59. 30908

VIDEOFILMOWANIE — 51-92-29. 4810

DRZWI dodatkowe. 42-02-27. 31291

FARBOWANIE, marmurkowanie wyrobów gotowych. Wszystkie kolory, tureckie wzory, najniższe ceny, terminy ekspresowe. Dubois 31. 84-05-28. 5484

UKŁADY wydechowe. Judyma 20. 30246

PRALKI automatyczne naprawiam. 52-59-76 Zajder. 5224

CYKLINOWANIE, lakierowanie. 86-12-44. 31285

WYCISZANIE drzwi, zamki, blacha. Terminy jednodniowe. 86-08-22 Przybylski. 30967

ŻALUZJE, 57-03-21. 30766

DOMY jednorodzinne, pawilony handlowe, gospodarcze w tanim, energooszczędnym systemie „Oleszno 88" zaprojektuje, zbuduje z materiałów własnych w krótkim terminie WP „CENTROPOL" Spółka z o.o. Łódź, Wersalska 47/49, 55-70-48, 55-70-27. 30544

PODCIŚNIENIOWE pranie dywanów, tapicerki. 86-45-70 Rutkowski. 4982

AUTOALARMY, 48-82-96. 4977

TELENAPRAWA, 86-37-49. 30055

VIDEOFILMOWANIE — 51-92-29. 4810

ELEKTROINSTALACJE 86-30-48, wieczorem. 29069 g

AUTOALARMY, 74-75-39, 42-33-02. 4244

ŻALUZJE, 51-27-64. 31653

DEKODERY PAL 43-01-62. 4060

WYPOŻYCZALNIA odtwarzaczy. 33-73-61. 30561

MALOWANIE, tapetowanie. 33-15-55. 6059

PARKIETY — układanie, cyklinowanie, lakierowanie. 86-49-98 Marciniak. 6017

MALOWANIE, tapetowanie. 42-18-39. Lasota. 30851 g

DEKODERY PAL 51-95-58. 32050

NABIJAM napy. 86-31-12 (po 16). 5565

ŻALUZJE, 42-73-29. 6695

PRZYJMĘ zlecenia na wtryskarkę. 49-05-16. 6643

ROBOTNICZA SPÓŁDZIELNIA MIESZKANIOWA „POLESIE"
POSZUKUJE
kandydata na stanowisko
głównego księgowego w administracji osiedla wyodrębnionego im. M. Reja.
WYMAGANE KWALIFIKACJE: wykształcenie wyższe i uprawnienia księgowego oraz 3 lata praktyki w zawodzie lub wykształcenie średnie, uprawnienia księgowego i 5 lat praktyki w zawodzie.
Oferty kierować do dnia 31 sierpnia 1990 r. do administracji osiedla, tel. 51-04-90. 6927-g

LABORATORIUM „CPN" w Koluszkach, ul. Naftowa 1
WYKONUJE:
1. **Badania paliw i olejów importowanych (porównania z atestem producenta).**
2. **Zmiany parametrów produktów naftowych podczas eksploatacji.**

Przy zleceniu długoterminowym udzielamy RABATU od 20 do 50 proc.
Informacje: Łódź, tel. 32-81-71, Koluszki 14-07-50 (51) wew. 225. 5749-g

Ośrodek Języków Obcych WOJEWÓDZKIEGO UNIWERSYTETU ROBOTNICZEGO
ul. Piotrkowska 232 Łódź, tel. 36-14-54 pok. nr 5
ZAPRASZA
na organizowane od września i października kursy języków obcych — angielskiego, niemieckiego, francuskiego dla młodzieży, dzieci i dorosłych. 7036-g

BARWIENIE dzianin, tkanin gotowe pod marmurek. Rozwojowa 3 86-98-08. 6684

WYKONUJĘ kraty, bramy, balustrady, ogrodzenia. 74-96-34. 6616

WYKONUJĘ hydraulikę, wentylacje. 74-96-34. 6616

CYKLINOWANIE, lakierowanie, 32-92-57. 32914

ZAKŁADANIE trawników 57-29-36. 6585

PAL/SECAM, video — usługi, inż. Pakulski, 86-49-30. 5670

TELENAPRAWY. 87-07-92. 32594

DEKODERY Pal, 81-24-46. 32151

MALOWANIE. 48-26-08. 31950

WYCISZANIE, zabezpieczanie drzwi harmonijkowe, zapinki. 86-29-10. 32283

KRATY, 13-42-77. 6195

DEZYNSEKCJA, deratyzacja — rachunki — 74-80-19. 33136

HAFT maszynowy — 78-82-18. 33347

Zamki błyskawiczne, taśma suwakowa „KUBIMEX" Łódź, Traugutta 4, 32-43-10, 33-01-15 (7.30—15.30). 31383-g

różne

DYSPONUJĘ halą 225 m (woda, siła) Chechło koło Pabianic — oczekuję propozycji — 31-92-93, po 17.

FIRMA poszukuje producenta słoików plastykowych do artykułów spożywczych o pojemności 250 g. Tel. 32-91-57, 32-65-38. 6671

LIKWIDATOR Spółki z o.o. „Instal-Torem" — Łódź Dąbrowskiego 238 informuje wszystkich zainteresowanych, że z dniem 25.07.90 r. podjęte zostały czynności likwidacyjne. Wzywamy wszystkich wierzycieli do zgłaszania swoich roszczeń w terminie 3 miesięcy od daty niniejszego ogłoszenia. 6624

„EWA" — Gdańsk — 6, skrytka 237, samotnym wysyła oferty. 1515

SKRADZIONO pieczątkę: „Krawiectwo lekkie, ciężkie, bieliźniarstwo, Grażyna Rokita Zgierz, Myśliwska 1". 31946

SKLEP przemysłowy — centrum Łodzi, przystąpi do spółki z osobą — firmą sprowadzającą artykuły importowane. 33-19-71, 32-12-03. 6909

TANIO, szybko z dostawą do domu kupisz węgiel i miał w I gat. PMN „Hydrud". Zbąszyńska 4, 51-45-22 wew. 245. 33365

FIRMA KONFEKCYJNA
POLJACK FASHION
ZATRUDNIĘ
wykwalifikowane szwaczki do szycia w systemie taśmowym. Zgłoszenia osobiste w godz. 9—14, Łódź, ul. Kolumny 267. 5673-g

Spółka „ANWA"
ul. BRUKOWA 23
ZATRUDNI
wykwalifikowane szwaczki oraz krojczego.
Wynagrodzenie bardzo wysokie. Zgłoszenia osobiste. 6994-g

KOMPLETNEGO BILARDU
POSZUKUJE
Dom Środowisk Artystycznych Łódź, Kościuszki 33, tel. 86-75-93. 31487-g

WOJSKOWE ZAKŁADY REMONTOWO-BUDOWLANE
ul. SKŁADOWA 41/43, 90-950 ŁÓDŹ, tel. 78-12-04

OGŁASZAJĄ
PRZETARG NIEOGRANICZONY
na sprzedaż pojazdów:

- **Jelcz 3W317, nr rej. UKO 0917, rok prod. 1974.**
- **Jelcz 3W317, nr rej. UFK 5743, rok prod. 1975.**
- **Star 3W200, nr rej. UFK 7122, rok prod. 1985.**
- **UAZ 469B, nr rej. UNU 8263, rok prod. 1983.**

Przetarg odbędzie się dnia 28 sierpnia 1990 r. o godz. 11 w siedzibie zakładu przy ul. Składowej 41/43.

Przystępujący do przetargu winni wpłacić do kasy zakładu wadium w wysokości 10 proc. ceny wywołania najpóźniej do godz. 10 w dniu przetargu.

Pojazdy można oglądać od dnia ukazania się ogłoszenia w prasie. Zastrzega się prawo unieważnienia przetargu bez podania przyczyny.

Posiadamy również części zamienne do samochodów: Star, Żuk, Jelcz, Ursus do odsprzedania. 6820-g

USŁUGOWO-PRODUKCYJNA SPÓŁDZIELNIA INWALIDÓW „ŚWIATOWID" w ŁODZI

OGŁASZA
PRZETARG NIEOGRANICZONY
na nw. samochody:

1. **Polonez 1500 — cena wywołania 37.100.000 zł.**
2. **FSO 125p 1500 pick-up — cena wywołania 25.200.000 zł.**

Przetarg odbędzie się w świetlicy spółdzielni w Łodzi, ul. Sienkiewicza 31 w dniu 29 sierpnia 1990 r. o godz. 14.

Wadium w wysokości 10 proc. ceny wywoławczej należy wpłacać w dniu przetargu w kasie spółdzielni w godz. 12—13.

Samochody można oglądać w dniu przetargu na parkingu strzeżonym ul. Sienkiewicza przy ŁDK.

Za wady ukryte spółdzielnia nie odpowiada. 6946-g

WYDZIAŁ SPRAW LOKALOWYCH URZĘDU MIASTA ŁODZI

OGŁASZA PRZETARG
na najem lokali nie zagospodarowanych, należących do zasobów komunalnych.

Przetarg odbędzie się 3 września 1990 roku w siedzibie Urzędu Miasta Łodzi, ul. Piotrkowska 104, sala obrad — prawa oficyna bl. B, godzina 10.

Przedmiotem licytacji będzie wysokość stawki czynszu za 1 m kw. powierzchni użytkowej.

Informacje dotyczące lokali przeznaczonych do przetargu umieszczone zostaną na tablicy ogłoszeń w Wydziale Gospodarki Urzędu Miasta Łodzi — ul. Piotrkowska 104, IV piętro.

Warunkiem wzięcia udziału w przetargu jest wpłacenie wadium, którego wysokość uzależniona będzie od stanu technicznego lokalu.

Wadium należy wpłacać od 20 do 24 sierpnia br. w kasie Urzędu Miasta Łodzi — lewa oficyna, blok C, III piętro, pok. 309.

Organizatorzy przetargu zastrzegają sobie prawo odstąpienia od przetargu lub jego części bądź unieważnienia go bez podania przyczyny. 167-Cz.

Dzień dobry!

Na niedzielnym spacerze na rogu ulic Brukowej i Limanowskiego napotkaliśmy kiosk z dużym napisem „Zbawienie tylko u nas". Za brudną szybą natomiast widnieje wywieszka „Sprzedaż biletów MPK". Kiosk, niestety, był zamknięty!

Obsługa poszła szukać zbawienia gdzie indziej?

Świadek przed sądem:

„Proszę Wysokiego Sądu! Widziałam jak oskarżony wdrapywał się do mieszkania na pierwszym piętrze. Wysoki Sąd może sobie wyobrazić jak łatwo przyszło mu włamać się, bo przecież on jest nawet wyższy niż Wysoki Sąd"

Cała Łódź upstrzona jest różnymi tablicami reklamowo-informacyjnymi. W oczy rzucają się przede wszystkim te brzydkie, zapraszające do kantorów wymiany walut.

Rozumiemy dotychczasową erupcję reklamową, ale może już czas, żeby władze miasta zaczęły wymagać choćby minimum estetyki od przedsiębiorczych finansistów i handlowców.

Figlarna stylistyka:

Rolnik o pewnym zdarzeniu przed laty: „Ometra, który rozgraniczył ziemię w naszej wsi odgrodził mnie od mojej żony przy pomocy niecenzuralnych pomiarów"

Mama po powrocie do Łodzi z sanatorium jedzie z małym synkiem tramwajem ul. Narutowicza. Wtem chłopiec na cały głos powiada: — Mama, popatrz! O, w tym sklepie, to myśmy z tatą kupowali wódeczkę.

„DŁ" zwykle nie cytuje napisów na murach — tym bardziej że stają się one coraz mniej odkrywcze. Ten jednak — ze ściany bloku przy ul. Przybyszewskiego — jest chyba wyrazem obywatelskiej troski: „wyprowadzaj psa na pole trawnik to nie sralnia".

Z listu pasażera:

„Na moją prośbę aby przestał się wydzierać, kierowca stale odwracał się do tyłu i mało patrząc przed siebie, stwarzał warunki do niemiłego incydentu w postaci kraksy..."

STARE A DOBRE

Na procesie rozwodowym w pewnym mieście na Śląsku dowodem obciążającym małżonkę stała się książka pamiątkowa schroniska turystycznego w Beskidach. Mąż przypadkowo znalazł w niej zapisek, dokonany ręką swojej żony, a świadczący o tym, iż jesienią poprzedniego roku, kiedy rzekomo była na delegacji w Warszawie, w tym właśnie schronisku spędziła najbardziej upojny tydzień swojego życia u boku jakiegoś Ryśka.

Pragnienie — maxi, apetyt — midi, bar — mini, ceny — umowne.
Fot.: A. WACH

Złotówka podatku od papierosa?

Palisz — płacisz...

Każdego roku około 1000 osób umiera w Łodzi na choroby, których przyczyną jest palenie tytoniu. Bardzo wysoka jest umieralność niemowląt, których matki paliły, będąc w ciąży.

Nałogowi próbuje przeciwdziałać Krajowy Ośrodek Zwalczania Palenia Tytoniu. Leczenie, które jest bezpłatne, podejmuje w ośrodku ok. 1000 osób rocznie. 800 z nich zostaje wyleczonych.

Stosuje się różne metody leczenia, m. in. metody awersyjne (z zastosowaniem antynikotyny, mieszanek z zawartością azotanu srebra, proponuje się również ssanie selera), metody substytucyjne (z zastosowaniem papierosów w tabletkach, nicoretu), a także psychoterapię, hipnozę i akupunkturę. Wybór metody zależy od pacjenta — najczęściej jednak stosuje się wszystkie metody łącznie.

Ośrodek podejmuje także działania propagandowe, przede wszystkim w szkołach. Jak nam powiedział kierownik łódzkiego ośrodka, **Zenobiusz Żołnowski**, przygotowana jest łódzka wersja Narodowego Programu Zwalczania Tytoniu, która przedstawiona zostanie wkrótce prezydentowi i wojewodzie oraz projekt ustawy przeciwnikotynowej.

W projekcie ustawy proponuje się podatek od każdego papierosa, wynoszący złotówkę. Dałoby to ok. 90 mld zł rocznie. Niech za leczenie nałogu płacą sami palacze. Pewnie i tak się nie odzwyczają, ale za to zabulą. **(WD)**

17 tys. interwencji

W ciągu siedmiu miesięcy tego roku pogotowie policyjne interweniowało 17 299 razy (!) z powodu różnych form zakłócenia porządku publicznego. W 4 975 wypadkach zakłócenia te związane były z opilstwem. Do izby wytrzeźwień dostarczono 2 899 osób.

Awantury w miejscach publicznych wymagały 1 648 interwencji, 1 036 podyktowanych było potrzebą przywrócenia spokoju w miejscu zamieszkania. W czerwcu Łódź była nieznacznie „spokojniejsza" niż w maju, natomiast w lipcu było znowu gorzej niż w poprzednich dwóch miesiącach. (zt)

Mienie komunalne

Po stromych „schodach"

Przed niezwykle trudnym zadaniem stanęła Komisja Inwentaryzacyjna Rady Miejskiej w Łodzi. Miasto, którego kiesa świeci pustkami, usilnie szuka każdej okazji podreperowania swojego budżetu. Duże nadzieje na wyjście na finansową prostą wiąże więc m. in. z szybkim przejęciem w mienie komunalne części majątku należącego do Skarbu Państwa. Zanim to jednak nastąpi, wspomniana komisja musi zinwentaryzować ogromną liczbę obiektów, na co dano jej trzy miesiące. Już na starcie okazało się, że czynności inwentaryzacyjne mogą potrwać do końca rozpoczętej niedawno kadencji rady, a kto wie, czy nie dłużej — poinformowano dziennikarzy na niedawnej konferencji w Radzie Miejskiej.

W Łodzi trzeba bowiem zinwentaryzować 165 tys. nieruchomości, nie licząc ruchomości (ich liczba zapewne jeszcze bardziej przemówiłaby do wyobraźni). Własnością Skarbu Państwa jest około 40 tys. działek, z których połowa podlega — zgodnie z uregulowaniami prawnymi — przekazaniu w mienie komunalne. Jak widać, pracy jest huk. Sytuację w istotny sposób komplikuje to, że na przykład tylko 20 proc. gruntów — jak się wstępnie szacuje — spełnia warunki zawarte w uchwale Rady Ministrów nr 104 z 9 lipca 1990 roku i jest przygotowanych do przekazania na własność miasta i województwa, tzn. ma akty własności, które nie budzą zastrzeżeń natury formalno-prawnej.

Zastany przez komisję bałagan formalno-prawny, jak ulał, pasuje do stwierdzenia „państwowe czyli niczyje". Cały ten galimatias ma swój początek w odległych latach — począwszy od 1 stycznia 1947 roku nie było obowiązku dokumentowania tytułu prawnego własności, nikt więc nie potrzebował tego czynić.

Żeby to wszystko wyprostować, trzeba niemałej armii ludzi i dużo, dużo pieniędzy. Jak się oblicza, profesjonalne wykonanie inwentaryzacji w Łodzi może kosztować — bagatela! — 3 mld zł. Mimo to w interesie miasta nie leży zwlekanie z przeprowadzeniem tej operacji, gdyż — według wstępnych szacunków — każda złotówka wydana na inwentaryzację przykładowej działki o powierzchni 100 metrów kwadratowych (z budynkami, środkami trwałymi i nietrwałymi) pozwoli — jak powiedział przewodniczący komisji **Cezary Rembowski** — uzyskać 300 zł! Jest to więc nieprawdopodobne „przebicie" (z tym, że w powyższym rachunku nie uwzględniono ewentualnych, trudnych do przewidzenia wydatków, związanych np. z doprowadzeniem przejętego majątku do porządku).

Mając to wszystko na uwadze — powiedział przewodniczący Rady Miejskiej w Łodzi, **Andrzej Ostoja-Owsiany** — władze miasta wystąpiły z pismem do pełnomocnika rządu ds. reformy samorządu terytorialnego, by ten przyznał Łodzi dodatkowe środki na inwentaryzację i wskazał sposób uporania się z tym zadaniem. Wymaganie od Łodzi, by — tak jak wiele innych, małych gmin — zakończyła inwentaryzację w trzy miesiące i bez „zastrzyku" finansowego jest, zdaniem władz naszego miasta, nieporozumieniem. **(jm)**

62 śmiertelne ofiary wypadków drogowych

Trwa tragiczna seria wypadków drogowych na terenie województwa łódzkiego. W ciągu siedmiu miesięcy tego roku zdarzyło się ich 1227. Nie jest żadnym pocieszeniem, że w stosunku do ubiegłego roku było ich mniej o... 0,1 proc. Skutki były bowiem znacznie groźniejsze, bo liczba ofiar wzrosła o blisko 2 proc. — do 1573 osób. 62 osoby zginęły na miejscu (32 proc. więcej niż w analogicznym okresie ubiegłego roku).

760 wypadków spowodowali kierujący, 438 — piesi, 5 — pasażerowie, a 24 miały swe źródła w usterkach technicznych pojazdów.

Przyczyny są ciągle te same. Kierowcy najczęściej nie przestrzegali pierwszeństwa przejazdu (196 wypadków). Nietrzeźwość była przyczyną (somoistną lub współistniejącą) 134 wypadków. Piesi — jako sprawcy wypadków — powodowali je głównie gwałtownym wtargnięciem na jezdnię, bądź jej nieprawidłowym przekraczaniem. **(zt)**

* * *

W minionym tygodniu na łódzkich drogach zanotowano 44 wypadki, w których jedna osoba poniosła śmierć, 63 osoby zostały ranne, było też 48 kolizji. Ujawniono 33 kierujących pojazdami w stanie nietrzeźwym — spowodowali oni trzy wypadki drogowe oraz osiem kolizji.

Na łódzkich drogach pojazdy potrąciły 15 pieszych; do 8 potrąceń doszło z winy samych poszkodowanych. **(J. kr)**

Transakcja tygodnia

W ubiegły piątek w Polmozbycie przy ul. Brukowej odbył się przetarg samochodów poreklamacyjnych z lat 1988—1990. Na sprzedaż wystawiono m. in. 22 polonezy w cenie od 33 mln do 47 mln i 13 „maluchów" — wszystkie poniżej 20 mln zł. Sprzedano tylko część małych fiatów i kilka samochodów innych marek. Żaden polonez nie znalazł w piątek nabywcy.

Wczoraj odbył się drugi przetarg. Najlepszy interes zrobił Polmozbyt na całkowicie spalonym polonezie, który w piątek wystawiony został na przetarg z ceną wywoławczą 6 mln zł. W poniedziałek obniżono cenę do 4 mln zł i znalazło się dwóch reflektantów. Wielokrotnie podbijali cenę, aż doszli do 10 mln zł, za którą to kwotę wrak poloneza został nabyty. Zapłacono 4 mln więcej niż można było zapłacić trzy dni wcześniej!

Na drugim przetargu sprzedano też wszystkie inne polonezy, których ceny wywoławcze obniżono do 27—33 mln zł. Amatorzy tych pojazdów płacili za nie (w zależności od rocznika i stopnia uszkodzenia) od 28 mln do 41,4 mln zł.

Sprzedano też jedyne FSO 1500 (1989 rok) za 31 mln zł oraz pozostałe małe fiaty. **(ik)**

Tramwaje i autobusy inaczej

W związku z uroczystościami na placu Katedralnym, upamiętniającymi cud nad Wisłą, dziś od godz. 17.30 do czasu zakończenia uroczystości zmienione będą trasy następujących linii tramwajowych i autobusowych: 2, 6, 11, 19, 21, A i 57.

W związku z uroczystościami w kościele Matki Boskiej Zwycięskiej jutro od godz. 9 zawieszony zostanie przystanek autobusów „F" i „K" na al. Mickiewicza przy ul. Żeromskiego (dla autobusów jadących w kierunku zachodnim).

Mleko było na... zapleczu!

Do naszej redakcji zatelefonowała wczoraj oburzona kierowniczka sklepu spożywczego „Społem" przy ul. Lutomierskiej 8/12, twierdząc, że do artykułu **„W poszukiwaniu mleka i pieczywa"** wkradła się nieścisłość, bo wprawdzie na ladzie tego sklepu stała tylko jedna butelka mleka zsiadłego, ale na jego zapleczu były skrzynki mleka świeżego.

Jeśli tak rzeczywiście było, to dlaczego w sobotę o godz. 13, ekspedientka informowała klientów, że mleka już nie ma — poza tą jedną butelką zsiadłego? **(j.kr)**

Najgorzej ma rak

Kanikuła w horoskopie

Telefoniczny horoskop dostosował się do kanikuły. Wykręcając cyferki 9-2-8 „panna" może się dowiedzieć, że w tym tygodniu spotka ją atrakcyjna przygoda we dwoje. „Strzelec" — spędzi miło czas, ale poniesione koszty będą niewspółmiernie duże do przyjemności. „Lew" może się spodziewać wielu interesujących zdarzeń, ale przydałaby mu się również chwila wypoczynku. „Skorpion" musi spodziewać się zwiększonych wydatków. „wodnik" natomiast — korzystając z czterech kółek — musi uważać na urlopie. „Bykowi" zdarzy się niespodziewany wyjazd z kimś bliskim. Najgorzej ma „rak" — czas wypełni mu codzienna, mozolna praca... **(WD)**

Sprostowanie

Do naszej wczorajszej informacji „CIĄGNIK PRZYGNIÓTŁ DZIECKO" wkradł się błąd. W sobotę wieczorem ciągnik przygniótł 12-letniego chłopca nie w Kolumnie, lecz przy ul. Kolumny w Łodzi.

Przepraszamy.

Co gdzie kiedy

WAŻNE TELEFONY

Pogotowie Ratunkowe	999
Pogotowie Policji	997
Straż Pożarna	998
Pomoc drogowa	954
Informacja służby zdrowia	36-15-19
Informacja kolejowa	36-55-55
Informacja PKO	36-32-11
Informacja telefoniczna	913
Informacja PKS Dworzec Centralny	31-97-06
Informacja kulturalna	32-92-21
Pogotowie energetyczne Łódź Północ	74-34-35
Łódź Południe	74-28-19
Pogotowie gazowe	74-35-23, 74-86-35, 992
Pogotowie dźwigowe	74-87-66, 74-48-41
TELEFON ZAUFANIA — 988 w dni powszednie w godz. 15—7, w dni wolne od pracy cała dobę.	
TELEFON ZAUFANIA dla kobiet z ciążą problemową czynny w dni powszednie w godz. 11—22 nr 57-10-33	
ANONIMOWI ALKOHOLICY — tel. dla ludzi z problemem alkoholowym — 57-31-42, poniedziałek — piątek godz. 17—20.	
POGOTOWIE MIESZKANIOWE:	
spółdzielcze	32-46-36
komunalne	36-33-95
osiedle Widzew	74-28-13
	74-26-00
SCHRONISKO dla zwierząt	— 57-88-42
USŁUGI POGRZEBOWE	— 33-73-00
POMOC RODZINIE I SAMOTNYM (Sienkiewicza 38) poniedziałki wtorki, czwartki godz. 15—19, środy godz. 9—13.	

TEATRY

nieczynne

MUZEA

TRADYCJI NIEPODLEGŁOŚCIOWYCH (Gdańska 13) godz. 11—17
15.08. — jak wyżej
(Gdańska 107) godz 9—17
15.08. — jak wyżej

ODDZIAŁ RADOGOSZCZ (Zgierska 147) godz. 9—16
15.08. — jak wyżej

HISTORII MIASTA ŁODZI (ul. Ogrodowa 15) godz. 10—14
15.07. — godz. 14—18

WŁÓKIENNICTWA (Piotrkowska 282) godz. 10—16
15.08. — nieczynne

SZTUKI (Więckowskiego 36) — godz. 10—17
15.08. — godz. 11—17

MIASTA ZGIERZA (Dąbrowskiego 21) godz. 10—15
15.08. — godz. 11—18

MIASTA PABIANIC (Stary Rynek 2) godz. 10—15
15.08. — godz. 10—17

WYSTAWY

GALERIA SZTUKI (Wólczańska 31) godz. 10—16, 6 wieków malarstwa
15.08. — nieczynna

SALON SZTUKI WSPÓŁCZESNEJ (Piotrkowska 88) godz. 12—17 — wystawa grafiki
15.08. — jak wyżej

GALERIA BAŁUCKA (Stary Rynek 2) godz. 12—17 wystawa malarstwa
15.08. — jak wyżej

* * *

ZOO — czynne od godz. 9 do 18 (kasa do godz. 17).

OGRÓD BOTANICZNY — godz. 9—20

PALMIARNIA — czynna (oprócz poniedziałków) w godz. 10—17

LUNAPARK (Konstantynowska 3/5) godz. 16 do zmroku

KĄPIELISKO „FALA" — codziennie w godz. 10—18; dyskoteka godz. 18—22.

KINA

BAŁTYK — „Krwawy sport" USA od lat 15 godz. 11, 13, 15.30, 17.30, „9 i pół tygodnia" USA od lat 18 godz. 19.30 (erotyczny)
15.08. — jak wyżej

GDYNIA — Kino non stop od godz 10: „Zdradzeni" — USA od lat 18
15.08. — „Nocne jastrzębie" — USA od lat 15

WISŁA — „Kuzyni" USA od lat 15 godz. 17,15, 19.30
15.08. — nieczynne

WŁÓKNIARZ — Film premierowy — „Weekend u Berniego" — USA od lat 15 — godz. 15, 17.15, 19.30 (komedia).
15.08. — jak wyżej

IWANOWO — „Kto wrobił królika Rogera?" (USA) godz. 15, 17 19
15.08. — jak wyżej

MŁODA GWARDIA — „Przygody rabina Jakuba" franc. od lat 15 godz. 13, 15, 17, 19
15.08. — jak wyżej

MUZA — „Akademia policyjna 6" USA od lat 15 godz. 17, „Parszywe dranie" USA od lat 15 godz. 19
15.08. — jak wyżej

POKOJ — „Zabójcza broń 3" USA od lat 15 godz. 15, 17, „Niebezpieczne związki" USA od lat 18 godz. 19
15.08. — jak wyżej

PRZEDWIOŚNIE — „Kto wrobił królika Rogera?" USA od lat 12 godz. 15, 17, 19
15.08. — jak wyżej

ROMA — „Zdrada i zemsta" — chiński od lat 12 godz. 10, 12.15, „Wirujący seks" USA od lat 15 godz. 15, 17, „Missisipi w ogniu" USA od lat 18 godz. 19
15.08. — jak wyżej

ŚWIT — „Zabójcza broń" USA od lat 15 godz. 16, 18, 20
15.08. — jak wyżej

TATRY — „Sposób na wakacje „Bolka i Lolka" pol. godz. 16, „Porno" pol. od lat 18 godz. 18.30
15..08 — jak wyżej

TATRY KAMERALNE — „Uciekający pociąg" USA od lat 18 godz. 17
15.98. — jak wyżej

TATRY LETNIE — „Remo Williams" USA od lat 15 godz. 20.30
15.08. — jak wyżej

WOLNOŚĆ — „Rain Man" USA od lat 15 godz. 12 14.15, 16.30, 18.45
15.08. — jak wyżej godz. 14.15, 16.30, 18.45

ZŁOTA JESIEŃ — „Tropiciel" — USA godz. 12
15.08. — nieczynne

ZACHĘTA — „Kto wrobił królika Rogera?" USA b.o. godz. 11, 13, 15, 17, „Krwawy sport" — USA od lat 15 godz. 19.30
15.08. — jak wyżej

KAWIARNIA „TEST" (Narutowicza 28) „Akademia policyjna nr 6" USA od lat 16 godz. 15, 19, „Karate Tygrys nr 1" USA od lat 15 godz. 13, 17
15.08. — jak wyżej

PABIANICE

MAZUR — „48 godzin" (USA) od lat 18; „Superglina" (USA) od lat 18; „Trzech mężczyzn i jedno dziecko" (USA) od lat 15
15.08. — jak wyżej

ROBOTNIK — „Harry i Hendersonowie" USA
15.08. — jak wyżej

APTEKI

Elsnera 19, Mickiewicza 20, Gagarina 6 Lutomierska 146, Olimpijska 7a
Aleksandrów — Kościuszki 4,
Konstantynów — Sadowa 10,
Pabianice — Zamkowa 2
Głowno — Łowicka 63,
Ozorków — Armii Czerwonej 61,
Zgierz — Dąbrowskiego 10.

DYŻURY SZPITALI

Chirurgia urazowa — Szpital im. Jonschera (Milionowa 14)

Neurochirurgia — Szpital im. Kopernika (Pabianicka 62)

Okulistyka — Szpital im. Jonschera (Milionowa 14)

Chirurgia dziecięca — Szpital im. Korczaka (Armii Czerwonej 15)

Laryngologia dziecięca — Szpital im Korczaka (Armii Czerwonej 15)

Chirurgia szczękowo-twarzowa — Szpital im. Barlickiego (Kopcińskiego 22)

Laryngologia — Szpital im. Pirogowa (Wólczańska 195)

Toksykologia — Szpital im. Biegańskiego (Kniaziewicza 1/5)

Wenerologia — Przychodnia Dermatologiczna (Zakątna 44)

15 SIERPNIA BR.

Chirurgia urazowa — Szpital im. Kopernika (Pabianicka 62)

Neurochirurgia — Szpital im. Skłodowskiej-Curie (Zgierz, Parzęczewska 35)

Okulistyka — Szpital im. Skłodowskiej-Curie (Zgierz, Parzęczewska 35)

Chirurgia dziecięca — Szpital im. Konopnickiej (Sporna 36/50)

Laryngologia dziecięca — Szpital im. Konopnickiej (Sporna 36/50)

Chirurgia szczękowo-twarzowa — Szpital im. Barlickiego (Kopcińskiego 22)

Laryngologia — Szpital im. Biernackiego (Pabianice, Karolewska 68)

Toksykologia — Szpital im. Biegańskiego (Kniaziewicza 1/5)

Wenerologia — Przychodnia Dermatologiczna (Zakątna 44)

Telefoniczny Punkt Informacyjny dotyczący choroby AIDS — czynny od 13 do 7 tel. 32-81-26
— interna dla dorosłych ul. Sienkiewicza 137, tel. 36-31-00 w. 31
— gabinet chirurgii dziecięcej ul. Armii Czerwonej 15, czynny cała dobę 74-14-14
— gabinet pediatrii ul. Armii Czerwonej 15, czynny od 15 do 7; w dni wolne od pracy czynny cała dobę tel. 74-14-14
— gabinet stomatologiczny (ul. Zapolskiej 1) czynny od godz. 19 do 7; w dni wolne od pracy przez całą dobę — 43-39-72

DŁ

„DZIENNIK ŁÓDZKI" — Wydawca: Łódzkie Wydawnictwo Prasowe. Łódź, ul. Sienkiewicza 3/5. Druk: Prasowe Zakłady Graficzne w Łodzi. Redaguje kolegium. Redakcja: kod 90-113 Łódź, ul. Sienkiewicza 9. Adres Pocztowy: „DŁ" Łódź, skr. poczt. 89. Teleks 886138. Telefaks: 32-28-32. Telefony: centrala: 32-93-00 (łączy z wszystkimi działami). Redaktor naczelny: Henryk Walenda: 36-45-85; zastępcy redaktora naczelnego: 32-98-65 i 33-07-26; sekretarz odpowiedzialny i II sekretarz: 32-04-75. Sprawy miasta 33-41-10; 37-17-47; społeczno-ekonomiczne: 33-10-38, 32-89-47, 84-06-15; fotoreporter: 33-78-97; kultura i oświata: 36-21-60; sport: 32-08-95; dział łączności z czytelnikami i interwencji: 33-03-04, 32-98-63; sprawy terenowe: 32-23-05; (rękopisów nie zamówionych redakcja nie zwraca). Redakcja nocna: 74-72-01 i 74-71-30. Ogłoszenia i nekrologi — Biuro Reklam i Ogłoszeń, Łódź, ul. Piotrkowska 96, tel. 36-49-70 i ul. Sienkiewicza 3/5, tel. 32-59-11 (za treść ogłoszeń redakcja nie odpowiada). Warunki prenumeraty podają oddziały PUPiK RSW „Prasa-Książka-Ruch" oraz odpowiednie urzędy pocztowe.