DZIENNIK ŁÓDZKI

PIĄTEK 19 PAŹDZIERNIKA
CENA 400 ZŁ
ROK XLV
NR 243 (13230)

KORESPONDENCJA J. KROPIWNICKIEGO

Do Polski już nie wróci. Wrósł w Amerykę. Tam ma kolegów, zna i rozumie ten kraj. Do Polski ma sentyment. Będzie tu przyjeżdżał, chociaż trochę się rozczarował. Wszystko było mniej ładne, mniej kolorowe niż pamiętał. Ale w ogóle było OK.

List z podróży — str. 3.

KAMPANIA PREZYDENCKA W RADIU I TELEWIZJI

Państwowa Komisja Wyborcza ustaliła wczoraj — w uchwale podjętej w porozumieniu z przewodniczącym Komitetu ds. Radia i Telewizji — zasady dostępu kandydatów na prezydenta do państwowego radia i telewizji. Zgodnie z uchwałą zarejestrowani kandydaci na prezydenta mają równy i bezpłatny dostęp do czterech ogólnopolskich programów Polskiego Radia oraz dwóch programów Telewizji Polskiej w celu prezentowania swoich programów wyborczych i składania oświadczeń. Dostęp taki jest możliwy od godz. 12 dnia następnego po sporządzeniu przez PKW listy wyborczej do 36 godziny przed dniem wyborów. Telewizja przeznaczy łącznie dla wszystkich kandydatów 15 godzin, a radio — 30 godzin. Czas antenowy udzielany każdemu z kandydatów nie może przekroczyć 2 godz. w telewizji i 4 godzin w radiu. W przypadku ponownego głosowania dla każdego z kandydatów przeznaczono po 1 godz. w programach telewizyjnych i po 1,5 godz. w programach radiowych. Do czasu antenowego wlicza się czas przewidziany na ewentualne sprostowania i odpowiedzi w ramach kampanii wyborczej. Audycje wyborcze będą emitowane w specjalnych blokach, a kolejność nadawania audycji poszczególnych kandydatów będzie ustalana w drodze losowania.

W uchwale nie rozstrzygnięto kwestii prezentowania kandydatów w audycjach informacyjnych i publicystycznych. W komisji przeważał pogląd, że w dziennikach należałoby się ograniczyć do suchych informacji o poczynaniach poszczególnych kandydatów, a w programach publicystycznych zadbać o równowagę w prezentowaniu poszczególnych opcji politycznych.

PKW omówiła zasady przeprowadzania wyborów na polskich statkach morskich oraz za granicą. Ustalono m.in., że obwody głosowania za granicą będą utworzone w tych placówkach dyplomatycznych i konsularnych, w których można się spodziewać co najmniej 20 głosujących oraz w miejscach pobytu co najmniej 200-osobowych grup obywateli polskich (np. pracowników budów

(DALSZY CIĄG NA STR. 2)

UBEZPIECZENIA KOMUNIKACYJNE NA 1991 R.

Do końca br. obowiązują — na dotychczasowych zasadach — ustawowe ubezpieczenia komunikacyjne od odpowiedzialności cywilnej (OC).

Od nowego roku zawarcie nowej umowy na dobrowolne ubezpieczenie autocasco poprzedzić muszą oględziny każdego pojazdu przez inspektora PZU, bo podstawą do wyznaczenia składki staje się rzeczywista wartość wozu. Umowy będą wielowariantowe, co oznacza, że obok ubezpieczenia w pełnym zakresie — od wszystkich praktycznie zdarzeń, można korzystać z asekuracji częściowej np. tylko od szkód wynikłych wskutek kradzieży, powstałych w następstwie ruchu itp. Od wariantu ubezpieczenia i od regionu kraju zależy zróżnicowanie składek. Ustalono 7 sfer opłat zależnych od tzw. szkodowości w danym regionie. Najwyższe składki będą w stołecznym woj. warszawskim.

Aby uniknąć kłopotliwego spiętrzenia formalności przed końcem

(DALSZY CIĄG NA STR. 2)

W nowym roku 80-latkom będzie lżej

Podwyżki rewaloryzacyjne emerytur i rent osób, które ukończyły 80 lat, będą prawdopodobnie wyliczone w grudniu br., a wypłacone w styczniu przyszłego roku z wyrównaniem od 1 października br. Jeszcze niedawno mówiło się o wypłatach marcowych, a nowy, wcześniejszy termin podał wczoraj na konferencji prasowej min. Jacek Kuroń. Minister uzależnia to jednak od szybkiego przyjęcia przez Sejm tzw. małej nowelizacji ustawy emerytalnej, dotyczącej jedynie zasad rewaloryzacji wszystkich emerytur i rent w przyszłym roku.

Co prawda majowa ustawa zobowiązuje do rewaloryzacji świadczeń 80-latków od 1 października, ale zdaniem ministra nie miałoby sensu dwukrotne przeliczanie ich emerytur i rent, raz według tegorocznych, a następnie według nowych zasad. W myśl tych nowych, jak proponuje resort pracy, emerytura wynosiłaby 25 proc. przeciętnej płacy w kraju plus po 1,5 proc. zarobków z najlepszego — w relacji do przeciętnej — okresu za każdy rok pracy (w przyszłości — za każdy rok opłacania składki emerytalnej). 80-latków jest około pół miliona, a koszt tych podwyżek szacuje się na 250 mld zł.

(DALSZY CIĄG NA STR. 2)

KTO UŻYWAŁ GAZÓW NA PRZEJŚCIU GRANICZNYM

W ślad za doniesieniami polskiej prasy o pobiciu przez radzieckich celników polskich turystów na przejściu granicznym w Szeginiach (koło Przemyśla), własną wersję wydarzeń przedstawiła druga strona. Podczas wczorajszej konferencji prasowej w Konsulacie Generalnym ZSRR w Krakowie poinformowano dziennikarzy, że 7 bm. w efekcie incydentów, jakie wywołali — w sporej części pijani — pasażerowie, 40 polskich autokarów blokujących tego dnia przejście graniczne po stronie radzieckiej w godzinach od 12 do 17, porządek na granicy przywrócono przy pomocy 16-osobowej grupy specjalnych oddziałów milicji ze Lwowa. Strona radziecka zaprzecza, jakoby radzieckie siły porządkowe użyły w tym celu gazów łzawiących i psów, którymi szczuto ludzi. Prawdą jest natomiast — stwierdzono — że polsko-radziecką granicę patrolowali w tym czasie pogranicznicy radzieccy z psami, a gazy, jak również puste butelki, wykorzystywane były przez zachowujących się agresywnie polskich turystów. Jak wynika z informacji konsulatu, podczas dokonanej tego dnia odprawy cel-

(DALSZY CIĄG NA STR. 2)

Papież odkłada wizytę

Papież Jan Paweł II z powodu trwającej w Liberii wojny domowej, odroczył swą planowaną na styczeń przyszłego roku, wizytę w trzech krajach afrykańskich — Gambii, Sierra Leone i Liberii. Informację na ten temat podał w czwartek rzecznik rządu gambijskiego.

Państwo liberyjskie znajduje się w stanie upadku, w związku z toczącą się tam od 10 miesięcy wojną domową, a kraje sąsiednie borykają się z trudnościami spowodowanymi ogromnym napływem uchodźców z Liberii oraz uczestniczą w podejmowanych przez region wysiłkach, których celem jest zażegnanie konfliktu.

(PAP)

Wizyta J. Glempa w wojsku

Prymas Polski kardynał Józef Glemp dokonał wczoraj poświęcenia nowej kaplicy w szpitalu wojskowym w Bydgoszczy.

Obecny na uroczystości wiceminister obrony narodowej **Bronisław Komorowski** przypomniał, że była to pierwsza od 1927 r. oficjalna wizyta prymasa Polski w jednostce wojskowej. Wizyta ta stwierdził — jest początkiem procesu zbliżenia wojska do Kościoła.

(PAP)

Sekretariat Episkopatu Polski prostuje

Sekretariat Episkopatu Polski nadesłał PAP następujące wyjaśnienie: dziennikarskie relacje z rozmowy z pracownikiem Biura Prasowego Episkopatu na temat czwartej pielgrzymki Ojca Świętego do Polski, które przedwcześnie ukazały się w prasie pod datą 17. 10. 1990 r., zawierają szereg nieścisłości, zniekształceń sformułowań roboczych. Informacji tam zawartych nie można traktować jako właściwego programu wizyty papieża.

Szczegółowy i ostateczny program pielgrzymki zostanie opublikowany po dokonaniu wizji lokalnej i po zatwierdzeniu ustaleń przez Stolicę Apostolską, co ma nastąpić na przełomie listopada i grudnia br.

* * *

Redakcja Krajowa PAP przypomina, że w jej informacji dotyczącej programu czwartej pielgrzymki papieża do Polski było zawarte wyraźne zastrzeżenie, iż program ten ma charakter orientacyjny.

(PAP)

Gorbaczow demaskuje falsyfikat

Pod tytułem „Falsyfikat" tygodnik społeczno-polityczny „Głasnost", opublikował w czwartkowym numerze informacje o następującej treści:

„Z Karagandyńskiego Obwodowego Komitetu Partii przesłano nam dokument, rozpowszechniany wśród załóg zakładów pracy obwodu. Ma on tytuł „Odpowiedzi Michaiła Gorbaczowa podczas spotkania z przedstawicielami komitetów robotniczych zagłębi węglowych kraju".

Wśród wielu pytań o charakterze roboczym w dokumencie jest również następujące: **„Jak ustosunkowujecie się do komitetów strajkowych?"**. Nieznani autorzy przytaczają następującą odpowiedź: **„Podzielam dążenie komitetów strajkowych do wywierania wpływu na procesy zachodzące w społeczeństwie, jednakże chciałbym, by odważniej brały one władzę w swoje ręce, uwalniały się od struktur równoległych: komitetów miejskich, rejonowych i partyjnych. Uważam, że na jakimś etapie będziecie mi jeszcze potrzebni".**

Redakcja „Głasnosti", zapoznała z odpowiedzią Michaiła Gorbaczowa, który skomentował to jednym słowem „falsyfikat".

(PAP)

Co czwarty poniżej granicy ubóstwa

Minimum egzystencji — jak wynika z oficjalnych obliczeń — wynosi w Związku Radzieckim 78 rubli. Ekonomiści twierdzą jednak, że uwzględniając galopującą inflację, puste półki sklepowe i inne tego typu zjawiska, należałoby mówić raczej o 100 rublach jako o kwocie niezbędnej do przeżycia. A jeśli tak, to poniżej granicy ubóstwa wegetuje w tym kraju 70,9 mln osób, to znaczy co czwarty obywatel (na początku br. ZSRR liczył 288,8 mln mieszkańców).

L. Balcerowicz nadzieją FSO

Jest bardzo prawdopodobne, że przebywający we Włoszech wicepremier Leszek Balcerowicz przeprowadzi rozmowy z przedstawicielami koncernu FIAT nt. produkcji w Polsce samochodów tej znanej firmy.

Wizyta L. Balcerowicza we Włoszech i ewentualne rozmowy z FIATEM, mają odpowiedzieć Turynowi, jaka będzie polityka motoryzacyjna w Polsce w skali makro, w stosunku do obcego kapitału FIATA. Być może wizyta L. Balcerowicza pozwoli na ostateczne rozstrzygnięcie rozmów FIATA-Auto i FSO. Nie należy się jednak spodziewać, biorąc pod uwagę obecną pozycję FSO na rynku motoryzacyjnym, aby Żerań został samodzielnym producentem nowoczesnego samochodu — poinformowano dziennikarza PAP.

Wkrótce szczyt Francja — ZSRR

W dniach 28—29 bm. prezydent ZSRR Michaił Gorbaczow złoży oficjalną wizytę we Francji. Przedmiotem rozmów będzie porozumienie radziecko-francuskie w sprawie współpracy politycznej i gospodarczej. Poinformował o tym w Wiedniu minister spraw zagranicznych ZSRR Eduard Szewardnadze w przerwie rozmów prowadzonych z szefem dyplomacji Francji Rolandem Dumasem.

(PAP)

Prezydent „Yamahy" odznaczony

Jestem szczęśliwy, że liczne grono muzyków w moim kraju przyczynia się do krzewienia w świecie kultu Fryderyka Chopina — powiedział prezydent japońskiej firmy „Yamaha", Hiroshi Kawakami, odbierając wczoraj z rąk Izabelli Cywińskiej odznakę „Zasłużonego dla Kultury Polskiej". Nasza firma szczyci się faktem, że jej wyroby służą polskim wirtuozom, pedagogom i studentom, że korzystają z nich uczestnicy Międzynarodowego Konkursu Chopinowskiego w Warszawie. Wielkość Chopina sprawia, że partycypować będziemy w kosztach utworzenia w Brochowie, międzynarodowego centrum służącego badaniom nad jego dziełem i zamierzamy zainteresować tą inicjatywą również inne japońskie instytucje.

(PAP)

HURTOWNIA ARTYKUŁÓW SPOŻYWCZYCH
ZAPRASZA
„ALLIMPEX" Sp. z o.o.
Kasprzaka 7/9, godz. 7—15,
tel. 32-82-40 w. 301/298.
16475-g

Centrum Łodzi. Fot.: Andrzej Wach

DZIŚ

W piątek, 19 października. 292 dniu roku, słońce wzeszło o godz 6.07, a zajdzie o godz. 16.34.

IMIENINY...

Ferdynand, Pelagia, Pelagiusz, Paweł, Piotr, Skarbimir, Ziemowit.

POGODA...

zachmurzenie umiarkowane, okresami duże. Możliwość niewielkiego deszczu. Temp. maks. w dzień ok. 18 st. Wiatr słaby i umiarkowany, południowy. Wczoraj o godz. 19, ciśnienie wynosiło 990 hPa (742 6 mm Hg), temperatura 13,4 st. C.

Z KALENDARZA...

1745 — Zmarł angielski pisarz J. Swift — autor „Podróży Guliwera".

1984 — Uprowadzono i zamordowano księdza J. Popiełuszkę.

1988 — W bazie wojskowej w Arizonie zniszczono 41 pierwszych pocisków „Cruise".

MYŚLI...

Krytyk: krytykować to znaczy przekonać autora, że nie robi tego tak, jakbym to robił ja, gdybym to umiał.

(Karel Capek)

Wywiad tygodnia

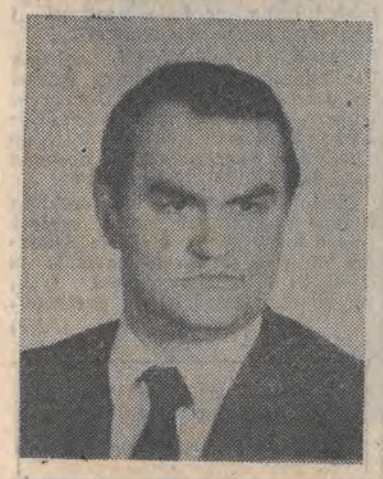

z Wiesławem Łukawskim, przewodniczącym Regionalnej Sekcji Oświaty i Wychowania NSZZ „Solidarność" Ziemi Łódzkiej

Są ludzie, których trzeba wymienić

— Czym zajmuje się sekcja w nowych warunkach?

— Najpierw, jak przystało na związek zawodowy, sprawami socjalnymi, a więc przyznawaniem zasiłków, zapomóg itp. — to wszystko we współpracy z poszczególnymi komisjami zakładowymi. Ostatnio usiłujemy założyć spółdzielnię mieszkaniową domków jednorodzinnych. 5 listopada w lokalu sekcji (ul. Piotrkowska 120) odbędzie się zebranie osób, które złożyły podania o działki budowlane, bowiem nie ma lepszego rozwiązania jak własna inicjatywa. Ponadto, codziennie ogromna ilość spraw interwencyjnych dotyczących pracowników oświaty.

— Jakie interwencje zdarzają się najczęściej?

— Wiele dotyczy nieprawidłowości przy naliczaniu wynagrodzeń. Ważną i często delikatną sprawą, wymagającą wszechstronnego rozważenia, jest zamiana mieszkań służbowych w budynkach szkolnych na lokale szkolne. Pomieszczeń lekcyjnych wciąż brakuje, ale mieszkań także. Wykonujemy też zadania zlecone przez Krajową Sekcję Oświaty.

— Co to za zadania?

— Ostatnio wpłynęła kwestia przedszkoli, które przechodzą pod kuratelę samorządów i chodzi o to by nie pomniejszyć uprawnień pracowników. W wyborach prezydenckich sekcja udzieliła poparcia dla kandydatury L. Wałęsy, ale przy zachowaniu indywidualnego prawa poszczególnych członków do wyboru.

— Związek zawodowy a kuratorium — jak dziś kształtuje się ta relacja z pracodawcą?

— Braliśmy czynny udział przy reorganizacji kuratorium, z naszej sekcji wywodzi się część pracowników kuratorium...

— Czy w związku z przejściem ich na stronę władzy nie ma obawy, że nastąpi konflikt interesów?

— Chyba będą pamiętali, że byli działaczami związkowymi. Na razie współpraca układa się dobrze, a w razie sprzecznych interesów oczywiście będziemy stanowczo bronić pracowników.

Wspólnie bierzemy udział w komisjach konkursowych na stanowi-

(DALSZY CIĄG NA STR. 2)

Jak podróżujemy do RFN

Ambasada RFN poinformowała PAP, że rząd federalny ustalił następujące przejściowe zasady wjazdu oraz pobytu na terenie Niemiec, gdzie nie obowiązywała dotychczas ustawa zasadnicza RFN:

— osoby codziennie przekraczające granicę w celu wykonywania pracy na terenie Meklenburgii — Pomorza Zachodniego, Brandenburgii i Saksonii mogą wjeżdżać bez wizy, przedkładając legitymację zakładu pracy oraz ważny dokument podróży;

— osoby, które jako pracobiorcy zamieszkują na tym obszarze oraz członkowie ich rodzin, pozostający z nimi we wspólnym gospodarstwie domowym, mogą wjeżdżać bez wiz po przedłożeniu zezwolenia na pobyt oraz ważnego dokumentu podróży. Jeśli osoby te nie posiadają jeszcze zezwolenia na pobyt wystarczy na razie przedłożenie legitymacji zakładu pracy;

— osoby posiadające zaproszenie poświadczone przez jednostki policji na tym obszarze, a wydane przed 3 bm., mogą wjeżdżać bez wizy najpóźniej do końca br. po przedłożeniu tego zaproszenia oraz ważnego dokumentu podróży;

— studenci posiadający zaświadczenie o przyjęciu na studia w uczelni znajdującej się na tym obszarze mogą wjeżdżać bez wizy po przedłożeniu tego zaświadczenia oraz ważnego dokumentu podróży;

— osoby, które w bm. udając się do kraju trzeciego przejeżdżały przez ten obszar otrzymają od niemieckich urzędów granicznych specjalną wizę tranzytową na powrót do Polski.

Uregulowanie to obowiązywać będzie do 31 grudnia br.

Radiokomitet przed sądem

Sąd Rejonowy dla m.st. Warszawy 18 bm. ponownie rozpatrzył wniosek o wydanie Komitetowi ds. Radia i Telewizji zakazu rozpowszechniania informacji jakoby wyborca mógł udzielić poparcia tylko jednemu kandydatowi na prezydenta RP. Wniosek, złożony przez **Andrzeja Świtalskiego** ze sztabu wyborczego Władysława Siła-Nowickiego, został tym razem uwzględniony; sąd zakazał Radiokomitetowi rozpowszechniania takiej informacji.

Przypomnijmy, że w środę sąd oddalił indentyczny wniosek brata Andrzeja Świtalskiego — Witolda, szefa sztabu wyborczego „Siła". Uznał wprawdzie, że ustawa o wyborze prezydenta nie zakazuje wyborcom udzielania pisemnego poparcia więcej niż jednemu kandydatowi, dopatrzył się jednak, że we wniosku zabrakło wskazania sposobu rozpowszechniania przez TV fałszywej informacji. Drugi wniosek tego braku już nie zawierał wskazując precyzyjnie na „Telegazetę" z 15 bm. Dało to podstawę do orzeczenia o zakazie rozpowszechniania przez Radiokomitet nieprawdziwej informacji.

W związku z tą decyzją **Tadeusz Narkun** — rzecznik prasowy sztabu wyborczego „Siła" — złożył w czwartek do sądu kolejny wniosek, aby Radiokomitet opublikował na swój koszt informację odwołującą rozpowszechnianą poprzednio mylną interpretację ustawy o wyborze prezydenta. Ponadto zażądał, aby telewizja przez 3 dni pokazywała planszę z napisem głoszącym, że można poprzeć więcej niż jednego kandydata oraz by stosowne wyjaśnienie Radiokomitetu było odczytane jednego dnia we wszystkich programach informacyjnych radia i telewizji.

(PAP)

Oświadczenie

Oświadczam, że nie udzielałam żadnych informacji w sprawie rzekomego zamieszania przedsiębiorstwa „KARIMEX" w aferę alkoholową „Snapsgate". Pomówienie jakoby „uporczywie rozpowszechniane plotki" na ten temat „jedno ze źródeł miały w Biurze Prasowym Wojewody" przyjmuję z tym większym zdziwieniem, że wojewoda łódzki nie posiada biura prasowego o czym red. T. Gaduła powinien wiedzieć.

Rzecznik prasowy wojewody
AGNIESZKA WOJCIECHOWSKA

Barbarzyńcy w kościele

Tytułu wziętego ze zbioru esejów Zbigniewa Herberta używam w sprawie delikatnej, związanej z pracą ekip telewizyjnych, transmitujących koncerty muzyki poważnej. Doceniam tę pracę, choć niejednokrotnie, i to w różnych miastach, byłem świadkiem, jak podczas artystycznego wydarzenia pewni członkowie ekip nie wykazali najmniejszej troski, aby swe czynności wykonywać nie przeszkadzając innym. Postępowali bez wyczucia i skromności, jakby wychodząc z założenia, że to „oni są tu najważniejsi". Dodam też (choć może się to niektórym wydać bez znaczenia), że rzadko stwierdzałem, by — w przeciwieństwie choćby do zawsze eleganckiego i dystyngowanego red. Bonara z ŁOT — kamerzysta, „dźwiękowiec", czy pan noszący kabel, strojem dostosowali się do miejsca, w którym się znaleźli (a więc np. filharmonii lub opery).

W trakcie znakomitego środowego koncertu stuttgarckich artystów, wykonujących w kościele ewangelicko-augsburskim muzykę Monteverdiego, **doszło do sceny gorszącej.** Nastrój skupienia i kontemplacji, łączący słuchaczy i muzyków zakłócony został przez — siedzących na niedostępnym dla publiczności, lewym balkonie — **techników z telewizji,** którzy głośnymi rozmowami i śmiechem wypełniali sobie czas. Nie wiem, jak zareagowałby w końcu dyrygent, gdyby nie bezpośrednia interwencja.

Piszę o tym w nadziei, że podobny incydent więcej się w Łodzi nie powtórzy. Dobrze by było, gdyby kierownictwo telewizji pouczyło pracowników o powinnościach związanych z wypełnianiem usługowej, również w stosunku do muzyki, roli tego środka społecznego przekazu.

J. JANYST

Mikrolaur '91

Fundacja Rozwoju Technik Komputerowych organizuje konkurs nowoczesnych rozwiązań sprzętu mikrokomputerowego i oprogramowania pn. Mikrolaur. Konkurs przeznaczony jest głównie dla autorów (osób prawnych lub twórców indywidualnych) nowoczesnych rozwiązań w zakresie sprzętu i oprogramowania mikrokomputerowego. Warunkiem uczestnictwa w konkursie jest nadesłanie zgłoszenia do siedziby fundacji w nieprzekraczalnym terminie 15 listopada.

Szczegółowy regulamin konkursu oraz informacje o wniosku zgłoszenia dostępne są w siedzibie fundacji (Warszawa, ul. Żurawia 4a, pok. 99, tel. 217626, 6935946).

POLSCY NIEMCY ORĘDOWNIKAMI ZNIESIENIA WIZ

Do Niemiec udała się wczoraj delegacja Rady Naczelnej Stowarzyszeń Ludności Pochodzenia Niemieckiego z jej prezesem Dietmarem A. Brehmerem. Przewidywane jest przyjęcie jej przez kanclerza Helmuta Kohla oraz szefa resortu spraw zagranicznych Hansa-Dietricha Genschera, którym delegacja zamierza przedłożyć szereg propozycji, w tym prośbę o zniesienie w najbliższym czasie wiz dla obywateli polskich ubiegających się o wyjazdy turystyczne lub w celu odwiedzenia swoich rodzin i najbliższych.

Wywiad tygodnia

(DOKOŃCZENIE ZE STR. 1)

ska dyrektorskie i inne w oświacie. Pilnujemy, aby nie znalazły się osoby obciążone odpowiedzialnością za kształt oświaty w starym systemie. To nie znaczy, że eliminacja przebiega automatycznie, że np. ktoś był w partii, więc teraz nie może mieć nic do powiedzenia. Ważna jest natomiast — obok przygotowania merytorycznego — dotychczasowa postawa etyczna.

— Czy są możliwości całkowitej wymiany kadry kierowniczej?

— Nie, bo jesteśmy realistami. Nikt dziś nie dysponuje dużą liczbą nowych i fachowych kadr. Ale są ludzie, których na pewno trzeba wymienić. Dla przykładu: moja sekcja domaga się odwołania dyrektora XXX LO i dyrektora OCDN-u w Łodzi, za udział w prześladowaniach nauczycieli w stanie wojennym. Osoby, które mają na rękach znaki ludzkiej krzywdy, powinny z oświaty odejść, bo ich obecność źle wpływa na wychowanie młodzieży.

— Czy dzieci także skorzystają z działalności sekcji?

— Bierzemy udział przy zmianach programów szkolnych. Nasi członkowie w radach pedagogicznych czuwają i pomagają w układaniu planów pracy szkół, aby były najdogodniejsze dla uczniów, wspomagają działania samorządów uczniowskich, komitetów rodzicielskich. Chcemy, aby szkoła nie była wyizolowana w środowisku. Tu jednak pewien paradoks. Nowa ustawa o edukacji narodowej zakłada powołanie rad szkolnych, w ramach których, w równych proporcjach, będą reprezentanci uczniów, rodziców i nauczycieli. My sprzeciwiamy się takiej sytuacji, w której nauczyciel, zawsze w tym układzie mający za sobą mniejszość, zostanie faktycznie pozbawiony prawa do obrony w sytuacji konfliktowej.

— Czy inne nowe akty prawne dotyczące środowisk nauczycielskich nie budzą wątpliwości?

— Zdecydowanie bulwersuje projekt nowej ustawy emerytalnej zarówno w formie (ustawa jest przygotowana, a związki dowiadują się o projekcie nieoficjalnie), jak i w treści. Nauczyciele tracą wiele uprawnień, co powoduje, że chętnych do zawodu, a równocześnie dobrych fachowców będzie jeszcze mniej niż obecnie. Szczególne niezrozumienie budzi fakt podniesienia wieku emerytalnego. Nie chodzi nam tylko o trudy i wyczerpanie związane z zawodem. Znani argumenty, że w wielu zawodach ta uciążliwość i utrata zdrowia z nią związana może być taka sama lub nawet większa. Problem w tym, że starszy, często znerwicowany już nauczyciel ma do czynienia z dziećmi, których charakter przecież kształtuje. Do natury człowieka należy, że z wiekiem zmienia się charakter, sposób widzenia rzeczywistości i jakość kontaktu z otoczeniem. Do tego stała konieczność uaktualniania wiedzy, i wiele innych spraw. Ci, którzy potrafią te bariery pokonać, mogą przecież uczyć, będąc emerytami. Zmiana ustawy odbije się bez wątpienia niekorzystnie na dzieciach, nie tylko na pracownikach oświaty.

— Jakie sprawy do załatwienia niosą najbliższe tygodnie?

— W skali kraju włączamy się do akcji protestu wobec nie rozwiązanych od stanu wojennego kwestii dwu nauczycieli z Jeleniej Góry, w tym głośnej już sprawy Danieli Brodzickiej-Bawińskiej, która prowadzi od 40 dni protestacyjną głodówkę, bo odsunięta od zawodu, bez renty, środków do życia, wyczerpała inne dostępne środki obrony.

W Łodzi przymierzamy się do reorganizacji sekcji oświaty i komisji zakładowych. Idzie o utworzenie jednej silnej komisji zakładowej w miejsce istniejących komisji dzielnicowych. Taka struktura miałaby większe możliwości oddziaływania na władze administracyjne, większe szanse skutecznej rywalizacji w walce o interesy pracownicze, z drugim związkiem. Chcielibyśmy wytworzyć grupę zawodowych działaczy związkowych, z dobrym przeszkoleniem i rozeznaniem. W najbliższych tygodniach będziemy się spotykać z pracownikami kuratorium, którzy poinformują nas o najnowszych zmianach prawnych i organizacyjnych. Wszystko przedyskutujemy w „unii" dzielnicowych komisji zakładowych (Widzew, Górna, trwają rozmowy z Polesiem i Śródmieściem oraz poradniami zawodowymi). Decyzje co do reorganizacji zapadną 25 października. Zmiany muszą dokonać się dobrowolnie, w zgodzie ze statutem i przy akceptacji Zarządu Regionu NSZZ „Solidarność".

Rozm.:
MAŁGORZATA BARTYZEL

Przy fontannie. Fot.: Andrzej Wach

W nowym roku

(DOKOŃCZENIE ZE STR. 1)

Największe trudności w pracach nad ustawą może wywołać, zdaniem ministra, kwestia rewaloryzacji świadczeń osób, które przeszły na wcześniejszą emeryturę, mają więc krótszy staż pracy, co w konsekwencji obniżałoby wysokość świadczeń.

Generalne zaś propozycje przyszłego ograniczenia — w ustawie reformującej całość systemu emerytalno-rentowego — uprawnień do wcześniejszych emerytur wywołują już dziś protesty w różnych środowiskach. M.in. policja i wojsko grożą gwałtownym odpływem kadr z tego powodu. Autorzy projektu uznali zatem, że potrzebne będą wyraźne kryteria, które pozwolą ustalić rzeczywistą uciążliwość i trudności w pracy w poszczególnych zawodach, a więc określić ten wykaz w sposób obiektywny.

(PAP)

Zmiany w NIK

Na wniosek prezesa Najwyższej Izby Kontroli marszałek Sejmu Rzeczypospolitej Polskiej odwołał: **Tadeusza Materkę** ze stanowiska wiceprezesa NIK na jego prośbę w związku z uzyskaniem uprawnień emerytalnych oraz gen. dyw. **Bolesława Szczerbę** ze stanowiska dyrektora generalnego NIK w związku z przejściem na emeryturę.

Płynie paliwo

Po 20 bm. do Portu Północnego zawiną kolejne tankowce, które przywiozą kilkadziesiąt tysięcy ton benzyny i oleju napędowego z Europy Zachodniej. CPN nadal gromadzi zapasy paliw — powiedział dziennikarzowi PAP dyrektor ds. handlowych CPN **Andrzej Gałczyński.** Obecnie w magazynach znajduje się ponad 60 tys ton etyliny wysokooktanowej, 25 tys. ton etyliny 86 i 52 tys. ton oleju napędowego. Zakontraktowane dostawy paliw gwarantują stopniowe zwiększenie rezerw do końca br.

KAMPANIA PREZYDENCKA

(DOKOŃCZENIE ZE STR. 1)

eksportowych). Ostateczna liczba i rozmieszczenie obwodów będą znane po zakończeniu trwających obecnie konsultacji z władzami poszczególnych państw. Wzorem ostatnich wyborów parlamentarnych przyjęto, że wybory w obwodach utworzonych na półkuli zachodniej odbędą się w przeddzień głosowania w kraju, a więc 24 listopada. PKW stanęła na stanowisku, by maksymalnie szeroko interpretować czynne prawo wyborcze, a więc umożliwiać głosowanie wszystkim obywatelom polskim, nawet bez ważnego paszportu, stosując zasadę poświadczenia tożsamości przez dwóch wiarygodnych, znanych komisji wyborczej świadków. Nie będą mogły jednak głosować osoby, które utraciły obywatelstwo polskie, nawet jeśli doszło do tego nie z ich winy.

W związku z wątpliwościami dotyczącymi tworzenia obwodów głosowania w zakładach zamkniętych komisja zwróciła uwagę, że dla realizacji prawa wyborczego jest wysoce wskazane, by — w miarę możliwości — obwody powstały we wszystkich szpitalach, zakładach pomocy społecznej, zakładach karnych i aresztach śledczych.

PKW ustaliła wzór karty do głosowania. Będzie to druk, na którym w kolejności alfabetycznej będą umieszczone nazwiska i imiona zarejestrowanych kandydatów na prezydenta. Obok nich będą umieszczone kratki, w których — przy wybranym kandydacie — wyborca będzie stawiał znak „X". Na karcie znajdzie się informacja o warunkach ważności głosu.

Komisja — odpowiadając na pismo przewodniczącego rady dzielnicy Warszawa-Wola — określiła jako niedopuszczalne łączenie wyborów prezydenckich z lokalnym głosowaniem np. na kandydatów do organów samorządu mieszkańców.

W związku z wątpliwościami dotyczącymi finansowania kampanii wyborczej ze źródeł zagranicznych komisja stanęła na stanowisku, że jedynie osoby prawne ze 100-procentowym udziałem kapitału polskiego (nawet jeśli jest to spółka działająca za granicą) mogą przekazywać fundusze na cele kampanii wyborczej.

(PAP)

Mniej przywilejów w aptekach

Szefowie służby zdrowia MON, MSW i PKP podjęli decyzję o ujednoliceniu zasad otrzymywania bezpłatnych leków przez pracowników tych resortów oraz przedsiębiorstw na zasadach obowiązujących rencistów i emerytów. Przypomnijmy, że minister zdrowia i opieki społecznej wydał rozporządzenie, na mocy którego emeryci, renciści i członkowie ich rodzin zachowali prawo do otrzymywania bezpłatnych leków recepturowych oraz leków gotowych i środków opatrunkowych pod warunkiem, że są one objęte Urzędowym Spisem Leków.

(PAP)

UBEZPIECZENIA

(DOKOŃCZENIE ZE STR. 1)

roku PZU — jako nadal największa firma ubezpieczeniowa — rozpoczyna już akwizycję asekuracyjną na 1991 r.

Chętni mogą już zgłaszać się w sprawie oględzin wozów w inspektoratach rejonowych PZU. Dla ułatwienia i przyspieszenia akwizycji wyznaczani są w tym celu dodatkowo agenci mający odpowiednie uprawnienia do szacunków. Można ubezpieczać pojazdy (autocasco i NW) na dowolny okres; można stosować przerwy np. z powodu wyjazdu czy innej okresowej przerwy w użytkowaniu. Osoby korzystające w IV kwartale z tzw. ubezpieczeń przejściowych (AC + NW), załatwiając już obecnie przedłużenie tych ubezpieczeń na 1991 r., będą mogły zaliczyć np. za listopad i grudzień 2/3 składki już wniesionej.

(PAP)

Strajk w Szczecinie

Wczoraj w Szczecinie od godziny 4 do 6 rano trwał strajk ostrzegawczy pracowników szczecińskiej komunikacji miejskiej.

Dwugodzinny strajk poprzedzony został trwającym od 15 bm. pogotowiem strajkowym oraz rozmową z przedstawicielami władz wojewódzkich i miejskich. W ten sposób pracownicy szczecińskiego WPKM postanowili zwrócić uwagę na konieczność rozstrzygnięcia problemów płacowych i uzyskania odpowiednich podwyżek, a także potrzebę reorganizacji przedsiębiorstwa.

Świadkowie poszukiwani

Wydział Ruchu Drogowego WKP w Łodzi, ul. Żeromskiego 83, tel. 57-16-62 prosi o zgłoszenie się świadków następujących wypadków drogowych:

— kolizji dwóch fiatów 126p, 17 bm. o godz. 22.15 przy zbiegu ulic Mickiewicza i Żeromskiego;

— wypadku drogowego przy ul. Gdańskiej 30 (17 bm.), w którym uszkodzeniu uległ fiat 126p o numerach rej.: LDR 4566;

— zderzenia motorowerzysty z fiatem 126p, 17 bm., o godz. 18.40 na ul. Dzierżyńskiego 33;

— kolizji rowerzysty z fiatem 126p, o godz. 8.30 w dniu wczorajszym na skrzyżowaniu ulic Uniwersyteckiej i Nowotki;

— potrącenia 12-letniej pieszej przez kierującego fiatem 125, 18 bm. przy zbiegu ulic Zgierskiej i Borówkowej o godz. 13.10;

— potrącenia pieszego przez nieznanego motocyklistę MZ o godz. 18.30 na przejściu dla pieszych skrzyżowania ul. Zgierskiej i Ziołowej.

(eres)

Tajemnicza śmierć rybaka

Jak dowiaduje się dziennikarz PAP 16 bm. w maszynowni cumującego w Montewideo w Urugwaju polskiego statku rybackiego z Przedsiębiorstwa Połowów Dalekomorskich i Usług Rybackich „Gryf" znaleziono zwłoki 3 mechanika z tej jednostki 33-letniego Maksymiliana S. Przybyły na miejsce lekarz stwierdził rany cięte szyi i ręki.

Maksymilian S. miał poprzedniego dnia — odlecieć samolotem do kraju — razem z dotychczasową załogą „Kniazika" — nie stawił się jednak na miejsce zbiórki i rybacy powrócili do kraju bez swego kolegi.

Zabójstwo czy wypadek

W dniu wczorajszym o godz. 7.30 zostały znalezione przy ul. Franciszkańskiej zwłoki mężczyzny w wieku 55—60 lat. Zidentyfikowanie ciała znalezionego w zaroślach przy posesji nr 30 napotkało duże trudności. Mężczyzna nie posiadał przy sobie żadnych dokumentów tożsamości.

(eres)

KTO UŻYWAŁ GAZÓW

(DOKOŃCZENIE ZE STR. 1)

nej pierwszego z autobusów, którym jechało 26 głównych uczestników utarczek z radzieckimi celnikami, wracających po dwudniowym pobycie w ZSRR, w większości mieszkańców Tarnobrzegu, znaleziono m.in. 3 pojemniki z gazem, 6 innych gazowych naboi oraz — schowane pod deską rozdzielczą w autobusie — 2 pistolety gazowe z 24 sztukami amunicji. W autokarze zakwestionowano towary na łączną sumę ponad 11,5 tys. rubli, w tym m.in. 5 telewizorów kolorowych, 723 butelki wódki, ponad 60 opakowań proszku do prania „Dixan", a nawet 2 muszle klozetowe. Ta sama wycieczka, po dwóch dniach — niby to wyjeżdżając do Bułgarii (organizator: Biuro Turystyki Motorowej Automobileklub — Tarnobrzeg), wróciła na teren ZSRR i po odebraniu zakwestionowanego wcześniej towaru z radzieckich magazynów celnych trzykrotnie usiłowała — bez powodzenia — wjechać następnego dnia do Polski.

• • • •

Jak dowiaduje się PAP w MSZ, po zajściach na przejściu granicznym w Szeginiach 7 bm., dyrektor Departamentu Konsularnego i Wychodźstwa **Krzysztof Szumski** przekazał protest na ręce konsula generalnego ZSRR w Warszawie. Sprawa wydarzeń na tym przejściu 16 bm. jest w MSZ przedmiotem szczegółowych badań.

(PAP)

Cicciolina gotowa zostać zakładniczką

Posłanka włoska, Ilona Staller, znana bardziej jako Cicciolina, wysłała w środę depeszę do władcy Iraku, Saddama Husajna, w którym wyraża gotowość stania się jego zakładniczką „w imię miłości i przeciw handlarzom śmierci".

Komunikat tej treści ogłosiła Cicciolina, a towarzyszy on listowi do władcy Iraku, który złożyła w ambasadzie Iraku w Rzymie. Komunikat Ilony Staller informuje, że otrzymała zapewnienie, iż dostanie prawdopodobnie wizę iracką.

Cicciolina, która była aktorką filmów erotycznych zanim została posłanką, wezwała w liście Saddama Husajna do „zrezygnowania z Kuwejtu i rozczarowania tych, którzy chcą zalać krwią pustynię".

(PAP)

Składamy wyrazy współczucia pani dyrektor

TERESIE IGNACZAK

z powodu śmierci

TEŚCIA

ZARZĄD TOWARZYSTWA „PIENISTA", RADA NADZORCZA, RODZICE I DZIECI SPOŁECZNEJ SZKOŁY Z UL. KUBUSIA PUCHATKA

Redaktor depeszowy
Redaktor techniczny
KRZYSZTOF PASIKOWSKI

Oczyszczenie

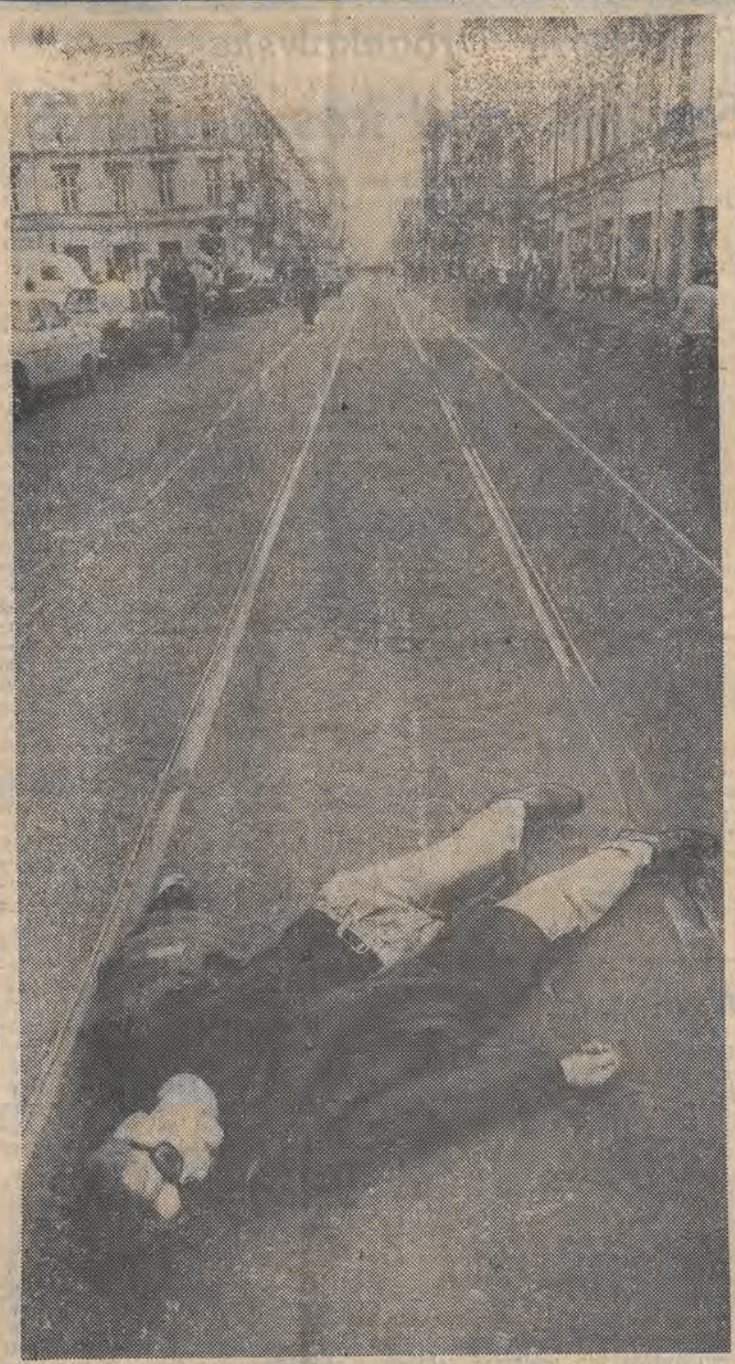

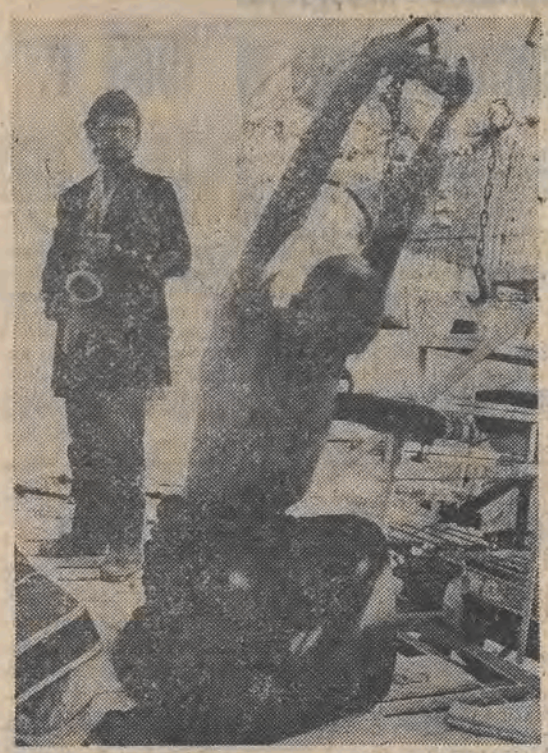

FOTOREPORTAŻ
Andrzeja Wacha

Wierna jak... mysz

Winowajcą jest Darwin: to on wysnuł piękny mit o wierności w świecie zwierząt. O łabędziach, które przeżywają z jednym partnerem całe życie, kochających się gołębiach i innych pierzastych i futrzastych, których morale i poczucie odpowiedzialności na głowę biją ludzi. Wszystko to bujda stwierdzili biologowie amerykańscy i kanadyjscy.

Szczególnie urozmaicone życie seksualne prowadzą ptaki. Tyle tylko, że się z tym nie afiszują, więc trudno je przy tych „skokach w bok" złapać. Przy czym samiczki biją samców na głowę, a do tego jeszcze wybierają na ogół partnera, który przewyższa tego z którym dzielą gniazdo. Badania genetyczne potomstwa wykazały że 70 procent młodych jest „dziećmi z nieprawego łoża" to znaczy że biologicznym rodzicem nie jest wcale samczyk sprawujący nad nimi opiekę. Naukowcy tłumaczą wiarołomne samiczki: na ojca piskląt starają się wyszukać najsilniejszego osobnika.

Samczyki zresztą nie ustępują wiele samiczkom. Szczególną perfidia wyróżniają się podobno — jak pisze „Der Spiegel" — tzw. jaskółki purpurowe. Po spełnieniu obowiązków małżeństkich we własnym gnieździe, w charakterystyczny sposób zapraszają „z wizytą" młodych kolegów, którym z reguły towarzyszą równie młode samiczki. W efekcie młode samczyki wychowują potomstwo starszych i bardziej doświadczonych. Po wnikliwych badaniach naukowcy wykryli również, że w świecie zwierząt nad „zdradą" nie przechodzi się tak po prostu do porządku dziennego: po złapaniu partnerki na gorącym uczynku znacznie spada troska samczyka o gniazdo i potomstwo.

Do tej pory jedynie kalifornijskiej myszy udało się wyjść zwycięsko z najbardziej wyszukanych testów na niewierność. 100 procent młodych jest dziećmi własnego partnera. Biorąc pod uwagę fakt, że wierność Penelopy nie została naukowo potwierdzona — zwykła mysz bije ją na głowę.

EWA GRONOWSKA

Dwudziesta rocznica śmierci Jana Sztaudyngera

Gdyby żył, z pewnością uśmiechałby się. **„Oto postępek męski — uśmiechem witać klęski" Wojciech Natanson**, cytując tę fraszkę Jana Izydora Sztaudyngera, tak mówił dalej o człowieku, z którym uczucie sympatii zrozumienia i oddania łączyły go od szkolnej ławy. **„Uśmiech Sztaudyngera to tysiące fraszek nie tylko dowcipnych, ale i witających piękno świata. Uśmiech to też seria mikrokomedii w stylu rokoko, czasem mistyfikujących dla zabawy rzekomym autorstwem Goethego. Sztaudynger pozostawił jako swój testament słynny wiersz „Puch ostu" gdzie wypowiedział długą listę najpiękniejszych i najdroższych mu życzeń. Gdy człowiekowi smutno, warto zajrzeć do jego strof.**

Gombrowicz ironizował, że rocznice rozpraszają, rozpuszczają istotę życia jak woda piasek. Myślę jednak, że rocznice to apele świadomości".

Wieczór poświęcony pamięci Jana Sztaudyngera odbył się niedawno w Zakopanem, w Teatrze im. S. J Witkiewicza, później zaś w domu poety, pod Skocznią. Do spotkania doszło dzięki niestrudzonemu wysiłkowi i ożywiającej sile pamięci córki fraszkopisarza — **Anny Kaliszewicz-Sztaudynger.**

W Łodzi, mieście, gdzie poeta żył i tworzył, i gdzie na budynku przy ul. Żwirki widnieje tablica upamiętniająca łódzkie obywatelstwo i twórczość Jana Sztaudyngera, nikt o zaakcentowaniu dwudziestej rocznicy Jego śmierci nie pomyślał. Pamiętały o niej władze Zakopanego i dzięki temu pod Giewont mogli zjechać ludzie, którzy niegdyś znali mistrza Jana i zachowali go w serdecznej pamięci a swymi wspomnieniami zechcieli uświetnić wieczór wypełniony Sztaudyngerowymi fraszkami i facecjami. Byli wśród nich wspomniany już dziennikarz i pisarz Wojciech Natanson wraz z **synem Jackiem**, była **Krystyna Zbijewska**, dziennikarka z Krakowa, zaangażowana w obronę praw poety wobec rozlicznych niechętnych mu urzędów i instytucji, był wreszcie **doc. Jerzy Poradecki z UŁ** — autor wydanej niedawno książki poświęconej Sztaudyngerowi.

Byli i mniej znani, choć równie oddani sprawie — jak ów nauczyciel chemii z Olkusza, który swą sympatię do poezji Sztaudyngera umiał zarazić swoich uczniów i demonstrował fraszki Pana Jana wrabiane w swetry.

Jak wspomina Jego córka, pierwsze 10 lat pobytu poety pod Skocznią, to stałe kłopoty i przykrości. Niepewność jutra, lęk o zachowanie ojcowskiej schedy w postaci pięknego, ale zaniedbanego domu góralskiego nie pozwala żyć poecie z pełnym uśmiechem na ustach. Jak mówi jedna z powstałych w latach sześćdziesiątych fraszek: **„Łódź opuścił skrycie, wyniósł się pod turnie, gdzie mu jednak życie obrzydzają — durnie...!".**

Sztaudynger nie miał spokojnych snów, męczył się i dręczył, pomstował na Zakopane. Gdy zamontowano mu na ścianie domu przystanek linii autobusowej, napisał: **„Poniosłem wielką strate: straciłem towarzysza. Umarła wielka pani i służka moja — cisza"**

Pobyt w Zakopanem stale jednak inspirował go do pisania. A sentyment do gór nie przeszkadzał w spojrzeniu satyrycznym na zimową stolicę Polski.

MIŁOSC DO TURNI I ŁODZI

„W góry, w góry miły bracie,
góra śmieci czeka na cię"
A dalej czytamy w „Piórkach z gór"
„Brud na brudzie
Papier na papierze,
A nad tym na górze
Powietrze świeże".

Ubolewając nad tym, na każdy spacer w góry zabierał Sztaudynger specjalną torbę lub mały plecak, do którego zbierał papiery, butelki, puszki W jednym z listów do córki pisze **„...byłem dziś rano na krótkim spacerze do Ronda, zebrałem 120 papierków".**

„Kiedy cały naród śmieci
Śmieciarzami muszą być poeci".

Innym razem zawędrował na Halę Gąsienicową i na teren obozu taterników zobaczył masę śmieci Gdy na zwróconą im uwagę odpowiedzieli lekceważąco zirytowany Sztaudynger napisał:

„Są miłe świnki, są duże knurska,
I jest odmiana wysokogórska"

Pisał również o swoich kłopotach z władzami zakopiańskimi Oto okolicznościowa fraszka z 1957 r., pozostawiona w kronice Biblioteki Miejskiej gdzie miał spotkanie z czytelnikami:

„Urocze Zakopane,
Nie wyrzucisz. To zostanę"
W 1969 roku zaś napisał:
„Nic tak nie potrafi gryźć
Jak cudzy laurowy liść".

Będąc w Zakopanem, Sztaudynger i jego rodzina nie zapomnieli jednak o mieście, w którym spędzili większą część swojego życia.

Pani Anna Sztaudynger tak mówi o uczuciu Poety do naszego miasta: **„Sympatia do Łodzi nie przeszkadzała Tacie w spojrzeniu satyrycznym — pisał między innymi:**

Jak długo będziemy czuć
Miłość do Łodzi i.. Łódź?
albo:
Kryć czarne zady w jasne fasady
Oto zasady łódzkiej parady.

W 1961 roku, gdy Sztaudyngerowie przenieśli się już do Zakopanego, wydany został tom fraszek „Łatki na szachownicy" — poświęcony Łodzi i regionowi łódzkiemu. Z niego zaczerpnąłem wiersz:

„Kto Ciebie zna po wierzchu, niedbały przechodzień,
Kto tylko przez Piotrkowską przewleka się co dzień,
Ten niech nigdy o Tobie nie zabiera głosu,
Bo nie zna Twej zadumy, piękna i patosu.
Topole tutaj pachną pod bokiem kominów,
Mury krwawe (bo ze krwi) biel zdobi jaśminów,
Jesteś szorstka jak dłonie chłopki spracowanej,
Ale oczy masz piękne. Więc zbieram kasztany,
Jakie mi w czapkę moją Twe rzucają drzewa
I kochając Cię cicho i dyskretnie . śpiewam"

Na domu, w którym mieszkali Sztaudyngerowie, przy ul. Żwirki, jest tablica na której napisano: **„W latach 1945—1961 w tym domu mieszkał i tworzył Jan Sztaudynger 1904—1970. Poeta i fraszkopisarz uczył piękna i radości życia".**

Na wieczór w Teatrze Witkacego tłumnie przybyli mieszkańcy Zakopanego. Zdawać by się mogło, że po latach w ten sposób spłacają dług uznania i wdzięczności wobec poety, ofiarowując mu sympatię której za życia zbyt wiele nie doznał. Było pięknie, ale żal, że rocznica była właśnie w Zakopanem, a nie w Łodzi.

ZYGMUNT CHABOWSKI

SPORT

Mają się po nas przejechać

Anglia – Polska już za kilka godzin

Wtorkowe gazety londyńskie: „Today" i „Daily Express" piszą... o bombie zegarowej, „Daily Star" zamieszcza zdjęcie Stuarta Pearcea, siedzącego na czołgu. A pod zdjęciem podpis, że trzeba skruszyć Polskę (piłkarską reprezentację). To dla Grahama Taylora.

Bomba zegarowa? Ma nią być słynny „Gazza" — **Paul Gascoigne.** Podobno poczuł się urażony słowami **Andrzeja Strejlaua** (tak przynajmniej podają gazety angielskie). Nasz selekcjoner rzekomo potępił nadmiernie energiczny styl gry Gascoigne'a. Angielska prasa podkreśla, że trener **Graham Taylor** musiał „studzić" piłkarza. Taylor stwierdził też m. in.: **Paul jest obecnie jak bomba zegarowa. Jeżeli ma wybuchnąć niech eksploduje w środę przeciwko Polsce, a nie przeciwko Anglii.**

Pobyt polskich piłkarzy w Londynie nie stanowi sensacji dla prasy. W gazetach kilka wzmianek o **Dariuszu Dziekanowskim,** że ma złamany nos i nie zagra w środę, o **Ryszardzie Tarasiewiczu,** iż potrafi mocno strzelać. Raz jeszcze pojawił się kontekst polski, że Taylor na odprawie ze swoimi zawodnikami poświęcił naszej drużynie 20 minut, a nie więcej.

Anglicy liczą na wygraną. Liczą na doskonałą dyspozycję strzelecką Gary Linekera. „Daily Express" przypuszcza, iż Lineker powtórzy swój wyczyn z Monterrey w Meksyku w 1986 r., kiedy to strzelił naszej drużynie wszystkie trzy gole.

Do pomocy Linekerowi w ataku trener Taylor zamierza przydzielić **Steve Bulla.** Prasa angielska przypuszcza więc, że gospodarze rozpoczną środowy mecz w zestawieniu: **Woods — Dixon, Parker, Wright, Walker, Pearce, Platt, Gascoigne, Barnes, Lineker, Bull** lub **Waddle.**

A polski zespół? Trener **Andrzej Strejlau** ma do rozwiązania parę zagadek. Nie tylko co do obsady pozycji bramkarza. Wydaje się, że w środę kluczową rolę może odegrać druga linia. Od obsady tej formacji, od nałożonych zadań na poszczególnych piłkarzy i od realizacji tych zadań zależeć będzie wynik meczu. Jeżeli pomocnicy potrafią uzupełniać poczynania obrońców, asekurować ich, może uda się uzyskać korzystny rezultat. Tak przynajmniej twierdzi **Edmund Zientara,** który na moment „wpadł" do Londynu (jechał bowiem na mecz do Dublina), by obserwować innych naszych rywali, piłkarzy Irlandii i Turcji.

Kręci się

Najpierw chciał nie doczekać końca rundy jesiennej **Leszek Jezierski,** ale ku zadowoleniu działaczy, kibiców i zawodników odwołał swoją nie przemyślaną decyzję. Inni natomiast musieli zrezygnować z prowadzonych przez siebie zespołów, albo za obopólnym porozumieniem umawiające się strony „rozeszły się w zgodzie"? W ten ostatni sposób pożegnano **Henryka Wieczorka,** który będąc asystentem **Jerzego Wyrobka** wraz z Ruchem zdobył mistrzostwo Polski. Kiedy obu podziękowano za pracę w Chorzowie Wieczorek wylądował w poznańskiej Olimpii. Kiedy drużyna nie spełniała pokładanych w niej nadziei, przegrywając mecze za meczami, szkoleniowca poproszono do gabinetu dyrektora policyjnego klubu i z uśmiechem na ustach wręczono mu wymówienie z pracy dodając przy tym ironicznie: „Nie będziemy się chyba „szarpać" na łamach prasy...

Jerzy Frenkiel pracował w Szombierkach Bytom. Działacze okazali się także nerwowi i szybko podziękowali trenerowi za usługi. Powód: wyniki **Ze „źródeł dobrze poinformowanych" dowiadujemy się, że Wieczorek ma zostać następcą Frenkiela w Szombierkach. Postępuje nie po koleżeńsku? Nie, po prostu szkoleniowa karuzela nadal kręci się...** (sz)

Czy zagra Urbankowska?

Spójnia pod koszami ŁKS

Ekstraklasa koszykarek pędzi jak ekspres. Dziś odbędzie się szósta już, seria spotkań o pierwszoligowe punkty.

W hali przy al. Unii ŁKS zmierzy się ze Spójnią (początek meczu o godz. 17). Włókniarz Pabianice wystąpi pod koszami poznańskiego Lecha.

We wczorajszym porannym treningu pabianiczanek nie uczestniczyła **Małgorzata Urbankowska,** która doznała bolesnego urazu w czasie sobotniego meczu ze Startem Lublin. Trener H. Langierowicz ma jednak nadzieję, że wystąpi ona przeciw Lechowi.

Łodzianki zagrają z gdańską Spójnią w najsilniejszym składzie. Ciągle jednak nie mogą przeboleć pechowej porażki z Olimpią. Wróćmy jeszcze do meczu w Poznaniu. Oto co na ten temat powiedział nam trener W. Wincek.

— Na 30 sekund przed końcowym gwizdkiem prowadziliśmy trzema punktami (76:73). Piłkę z autu wyrzucała Grażyna Janczauskiene, podając ją do Małgorzaty Turskiej. I ku zaskoczeniu wszystkich obserwatorów meczu, sędzia gdański E. Porchała zakwalifikował Małgorzacie, faulowanej przez Najmowicz, umyślne przewinienie. Zaliczyła celny rzut Najmowicz i na 6 sekund przed zakończeniem meczu zdobyła kolejny „kosz" Kuźbik. Moje dziewczęta wyrzucały piłkę z boku. Izabela Maj podała do Daivy Jodeikaite. Ta rzuciła celnie, ale już na boisko wtargnęli kibice Olimpii. Od stolika sędziowskiego padła uwaga: „kosz" padł już po czasie, podczas gdy do końcowej syreny były jeszcze pełne dwie sekundy — powiedział nam rozgoryczony opiekun koszykarek ŁKS.

Nastąpiła ogólna konsternacja. Także wśród tych sympatyków koszykarek ŁKS, którzy mieli okazję wysłuchać radiowej relacji poznańskiego komentatora, który nie ukrywał swego zaskoczenia sytuacją, jaka wydarzyła się na parkiecie.

Co robić w tej krzywdzącej ŁKS sytuacji? Trener Wincek postanowił złożyć pismo wyjaśniające do przewodniczącego Kolegium Sędziów PZKosz. Czy to coś zmieni? Raczej nie. **Sędziowie muszą jednak bardziej obiektywnie interpretować wydarzenia na ligowych boiskach. Nie prowadzą spotkań bowiem za „czapkę śliwek", a otrzymują za każdy mecz po ćwierć miliona złotych.**

Póki co, łodzianki muszą grać i zdobywać kolejne punkty. Nie wątpimy, że uczynią to w dzisiejszym meczu ze Spójnią. W pozostałych spotkaniach grają dziś: w **Brzegu — Stal z Polonią, w Lublinie — Start ze Ślęzą, w Krakowie — Wisła z Olimpią, w Gorzowie — Stilon z Włókniarzem Białystok.**

(wrb)

Żeby tak seniorzy...

(DOKOŃCZENIE ZE STR. 1)

ski, Wieszczycki (od 75 min. Gęsior), Brzęczek — Grad, Juskowiak (od 88 min. Jaworek).

Żółte kartki: **Adamczuk i Grad oraz Blake (Anglia).**

W pierwszej połowie spotkania stojącego zresztą na bardzo słabym poziomie więcej inicjatywy posiadali gospodarze. Mimo to nie potrafili oni przeprowadzić akcji, która przyniosłaby sukces. Mógł im pomóc w osiągnięciu tego celu nasz bramkarz **Kłak,** który w 37 min. tak niefortunnie interweniował, że piłka odbiła się od poprzeczki.

Na początku drugiej połowy żywiej zabiły serca w naszej ekipie. **Otóż ełkaesiak Grad znalazł się w odległości 12 metrów od bramki rywali, miał czystą pozycję strzelecką, lecz uderzył piłkę zbyt słabo i oczywiście nie mogła ona znaleźć drogi do siatki.** Od tego momentu zdecydowaną przewagę posiadali gospodarze, ale byli bezradni w pojedynkach z najlepszym zawodnikiem na boisku, polskim bramkarzem **Kłakiem.** I kiedy wydawało się, że ten pojedynek zakończy się rezultatem nie rozstrzygniętym, poważny błąd popełnili angielscy obrońcy. **Piłkę przejął Gęsior, dośrodkował na pole karne. Nie dobiegli do niej ani Juskowiak ani Grad, zdążył natomiast obrońca Adamczuk, który resztkami sił wepchnął piłkę do siatki. 1:0 dla biało-czerwonych!** Cóż można dodać do tego! Jest to ogromny sukces. Czy seniorzy pójdą dzisiaj w ślady swoich młodszych kolegów?

(sz.)

W SKRÓCIE

*** W minioną niedzielę po meczu Unii Solec Kujawski z Gwiazdą Bydgoszcz zakończonym remisem 1:1, niezadowoleni z wyniku pseudopiłkarze Unii rzucili się z pięściami na sędziego zawodów. Pobili go tak dotkliwie, że niezbędna była pomoc lekarzy oddziału chirurgii szczękowej bydgoskiej Akademii Medycznej. Zarząd Okręgowego Związku Piłki Nożnej zawiesił zespół z Solca we wszystkich rozgrywkach i skierował sprawę do Komisji Dyscyplinarnej BOZPN. Natomiast kolegium sędziów BOZPN zapowiedziało wystąpienie w tej sprawie do prokuratury rejonowej.**

*** Słynny triumfator Tour de France, były mistrz świata amerykański kolarz Lemond postarał się o sensację zgłaszając się do zawodów w stanie Wisconsin. Był to wyścig na tzw. rowerach górskich. Jak się jeździ dobrze na wyścigowych rowerach to potrafi się również posługiwać innym specjalistycznym sprzętem. Na 56-kilometrowej trasie Lemond potrafił zmusić do kapitulacji pozostałych zawodników.**

*** Niewesołe miny mieli skarbnicy hamburskiego klubu FC St. Pauli na zakończenie ubiegłego sezonu Bundesligi. Okazało się, że klub zadłużył się w tym okresie na 1,54 mln marek. Ujemne saldo FC St. Pauli wzrosło tym samym do 7,12 mln marek. Hamburczycy są bliscy ruiny.**

*** Za każdy występ w meczu eliminacyjnym mistrzostw Europy, które odbędą się w 1992 r. w Szwecji, piłkarze niemieccy otrzymywać będą od Związku Piłki Nożnej (DFB) po 6 tys. marek.**

*** Czechosłowacki klub o bogatych tradycjach, Sparta Praga, znalazł się w kręgu zainteresowań milionera z USA, Boris Korbel (urodzony w Czechosłowacji), który wyemigrował z kraju za ocean w 1968 r. zaoferował wielomilionową kwotę w dolarach za zakup drużyny ze stolicy CSRF.**

Na razie jednak życzenie bogacza nie może być spełnione. Przepisy prawne obowiązujące u naszych sąsiadów z południa wykluczają obecnie takie transakcje (obcokrajowcy nie mogą inwestować w Czechosłowacji).

Wycieczka

Piłkarska reprezentacja Polski juniorów do lat 16 odleciała do Belgradu na mecz eliminacyjny mistrzostw Europy. Spotkanie nie doszło jednak do skutku, ponieważ Jugosłowianie wycofali się z rozgrywek, a teleks o tym informujący dotarł z UEFA do Warszawy, kiedy ekipa była już blisko celu. **Koszt całej eskapady (skorzystano z samolotu) wyniósł (bagatelka!) 50 milionów złotych.** Takie jest oficjalne stanowisko piłkarskiej centrali w Warszawie. **A nas ciekawi tylko jedno: czy ktoś przypadkiem nie wyłączył teleksu przed odlotem do Belgradu?** (sz.)

N. Comaneci wolna...

Po głośnej ucieczce Nadii Comaneci z Rumunii w listopadzie 1989 r. znowu głośno o gwieździe Igrzysk Olimpijskich w Montrealu 1976 r. Constantin Panait, który dopomógł jej opuścić Rumunię okazał się brutalem i szantażystą.

— Panait traktował mnie od początku jak więźnia. Nie pozwalał mi odpowiadać na telefony, nie pozwalał do nikogo dzwonić, nawet kontaktować się z rodziną, która pozostała w Rumunii. Nie mogłam zwrócić się do policji o pomoc ponieważ trzymał mnie zamkniętą w pokoju hotelowym. Nie mogłam nawiązać kontaktu ze swoim dawnym trenerem Belą Karolyi, który mieszka od dłuższego czasu w USA. Próbowałam uciec od Panaita, ale nie mogłam ponieważ praktycznie pilnował mnie 24 godziny na dobę — opowiada Nadia Comaneci dziennikarzowi Associated Press. Dodaje, że zamierza napisać książkę o swoim życiu w pierwszych miesiącach na amerykańskiej ziemi.

Nie miałam romansu z Panaitem. Nigdy nic nie było między nami. On mnie napastował. Bił mnie. Potwierdza to Alexandru Stefu, osobisty doradca Comaneci. — Panait bił ją tak mocno, że twarz miała pokrytą siniakami — stwierdził.

Na konferencji prasowej zorganizowanej w Hollywood na Florydzie Comaneci opowiedziała historię ostatnich dziesięciu miesięcy swojego życia. **— Przyjechałam z komunistycznego kraju. Tam nie uczyliśmy się niczego o prawnikach i o prawie w ogóle. Panait zagroził mi, że jeżeli nie będę robiła tego, co mi każe odeśle mnie z powrotem do Rumunii. Bardzo się bałam.**

Po przybyciu do USA Panait namówił Comaneci do wyjazdu do Kanady, gdzie przyjaciele z rumuńskiej rozgłośni radiowej obiecali jej pomóc. Za wywiady prasowe i zdjęcia zarobili razem 150 tys. dolarów, które w całości zagrabił Panait. **— Teraz widzę, że wykorzystał mnie dla pieniędzy.**

Nadia Comaneci dopiero teraz czuje się szczęśliwa i zamierza osiedlić się w Montrealu. Zapytana, jak ma zamiar zarabiać na życie, odpowiedziała, że wytwórnia filmowa Walta Disney'a kupiła od niej prawa do nakręcenia filmu biograficznego, ponadto ma w planie nawiązać współpracę z Jane Fondą przy opracowaniu nowych ćwiczeń aerobiku.

„Wilgi" nad Łodzią

Pogoda na zamówienie, nic tylko latać! Dziś, na łódzkim Lublinku rozpocznie się pierwszy nawigacyjny lot w nieznane tegorocznych, samolotowych mistrzostw Polski. W czwartek i piątek kolejne loty nawigacyjne, a w sobotę od godz. 9, najbardziej widowiskowa część łódzkich mistrzostw: lądowania.

Jak poinformował nas wczoraj dyrektor Aeroklubu Łódzkiego **Z. Spuś** wystartują wszyscy najlepsi piloci naszego kraju. Łódzkie mistrzostwa stanowią bowiem ostatni sprawdzian przed mistrzostwami świata w lataniu precyzyjnym, które w dniach 16—21 listopada br. odbędą się w Argentynie.

Pod argentyńskim niebem wystąpią: **J. Darocha** i **W. Skalik** (obaj Częstochowa), **W. Nycz** (Rzeszów), **W. Wieczorek** (Kraków) oraz łodzianin — **R. Michalski.**

Nasze asy udadzą się do Argentyny 2 listopada. Cztery „Wilgi-80", na których latać będą polscy piloci, płyną już polskimi statkami na południowoamerykański kontynent.

(ww)

John Lennon miałby dziś 50 lat

JOHN LENNON miałby dzisiaj 50 lat gdyby żył. Zamordowano go w Nowym Jorku 10 lat temu, a 50-lecie jego urodzin uhonorowano w wielu sieciach telewizji światowej, zwłaszcza w MTV, gdzie całodniowy program poświęcono jemu i jego muzyce.

John Lennon napisał wspólnie z PAULEM McCARTNEY'EM ponad 100 piosenek, które krytycy muzyczni odważyli się porównać z dziełami Beethovena i Schuberta biorąc pod uwagę wartość brzmienia oraz z T. S. Eliotem i Jamesem Joycem w odniesieniu do treści. J. Lennon i P. McCartney to główni twórcy piosenek The Beatles. Zaczęli karierę od skromnego muzykowania w mrocznych angielskich klubach aż osiągnęli szczyt popularności światowej i zarobili mnóstwo pieniędzy jako najlepiej sprzedający się artyści wszechczasów. Każda z ich płyt została kupiona w ilości ponad miliona egzemplarzy. Rozstali się w 1970 r., a ich ostatnim longplayem było wtedy „Let it be" (Niech tak będzie). Do dziś wielu twierdzi, że jedną z głównych przyczyn rozpadnięcia grupy było małżeństwo Lennona z Yoko Ono.

Rok później Lennon zamieszkał w Nowym Jorku i tam też zakończył życie w grudniu 1980 roku gdy wracał wieczorem do domu z nagrań swojego pierwszego od 5 lat albumu „Double Fantasy" („Podwójna fantazja"). 25-letni wówczas Mark Chapman, któremu wcześniej tego dnia Lennon podarował autograf, zabił go, strzelając 5-krotnie z rewolweru. Skazano go za to na dożywotnie więzienie, ale podobnie jak w przypadku zamordowania prezydenta Kennedy'ego pojawiają się ciągle nowe teorie na temat tego zabójstwa.

Czy Chapman działał sam, czy też miał pomocników?

Postać Johna Lennona stanowi temat wielu telewizyjnych programów i biografii. Kosztowne, a jednak chętnie kupowane są wszelkiego rodzaju memorabilia jakie po nim pozostały. Jego stary mercedes został np. sprzedany w ubiegłym roku na aukcji za 137 tys. funtów. Nie słabnie również zainteresowanie prasy wdową po Lennonie Yoko Ono, jego pierwszą żoną Cynthią i dwoma synami.

Muzyka Lennona i Beatlesów jest ciągle popularna, a „Yesterday" (Wczoraj) to najbardziej znana chyba piosenka, która została już nagrana ponad 2 tys. razy. Jak więc widać piosenki Lennona są największą po nim pamiątką.

„THE EUROPEAN"
Tłum.: (m. w.)

ZSRR: odtajnianie statystyki

87 tys. samobójstw w 1989 r.

Dotąd były to dane najzupełniej tajne. Świat nie wiedział o skali zjawiska samobójstw w Związku Radzieckim. Bariera dla informacji na ten temat miała charakter wybitnie doktrynalny. Podobnie przez lata było z rozmaitymi innymi patogennymi zjawiskami społecznymi, jak na przykład alkoholizm.

Pismo „Argumenty i Fakty" informuje, że oto blokada została zlikwidowana. Powołując się na materiały Państwowego Komitetu ds. Statystyki ZSRR, tygodnik poinformował, że w 1988 r. zginęło śmiercią samobójczą 77 tys. osób, co stanowiło 27 proc. zmarłych na skutek nieszczęśliwych wypadków. W 1989 r. liczba ta wzrosła do 87 tysięcy, tzn. 30 proc. wypadków.

Zdaniem redakcji główna przyczyna samobójstw obywatelek i obywateli ZSRR leży w nadużywaniu alkoholu. Obecnie leczy się tam z alkoholizmu 4,6 mln osób i jest to trzy razy więcej niż w roku 1970. Rocznie przybywa około pół miliona nowych pacjentów cierpiących na chorobę alkoholową.

S. Z.

Nauka i technika

„NOCNE SŁOŃCE" DLA POLICJI

Firma kalifornijska Spectrolab, specjalizująca się w produkcji reflektorów i żarówek dla policji i wojska, wprowadziła ostatnio nowy rodzaj reflektora do helikopterów poszukiwawczych. Nosi on nazwę SX-116 „Night-sun" i wyposażony jest w żarówkę o mocy 1600 watów, dającą siłę światła równą 30 milionom kandeli. Zasięg strumienia świetlnego wynosi 1 km. Żarówka osadzona jest w reflektorze o średnicy 28 cm i długości 46 cm. Już wkrótce w reflektory te będą wyposażone amerykańskie helikoptery policyjne i ratunkowe.

„PIJACKA" MIESZANKA

Badacze z państw Wspólnego Rynku pracujący na rzecz motoryzacji proponują, by szerzej wykorzystywać spirytus i inne związki organiczne jako komponenty benzyny. Takie rozwiązanie ma m. in. przyczynić się do zmniejszenia w paliwie zawartości ołowiu i innych szkodliwych substancji zanieczyszczających środowisko naturalne. Ponadto jego szerokie zastosowanie pozwoli na zmniejszenie importu ropy naftowej. W proponowanej mieszance w skład paliwa ma wchodzić nie więcej niż 3 proc. metanolu, 5 proc. etanolu i 10—15 proc. innych substancji organicznych. Silniki samochodowe nie wymagają specjalnego przystosowywania do takiej mieszanki — to dodatkowa, ważna zaleta ewentualnego nowego paliwa.

Do redaktora „DŁ"

WIELE HAŁASU O NIC

Zdarzają się polemiki, po których przeczytaniu ma się ochotę wyłącznie przetrzeć oczy ze zdumienia. Tak właśnie jest w przypadku listu p. Mieczysława Malczyka a propos mojej „Republiki Koleżków" („DŁ" 237/90). Pan Malczyk wpierw pochwalił (?) mnie za tzw. „całokształt", by dalej wytoczyć ciężką haubicę przeciwko dwóm sądom szczegółowym.

Pierwszy zarzut, tyczący mojej oceny opcji ideowej związanych z Forum Prawicy Demokratycznej ministrów, sformułowany został tak pokrętnie, że uniemożliwia wprost sensowną odpowiedź. Zdołałem z niego wyrozumieć tylko, że p. Malczyk ma mi za złe „starą znajomość z ministrem Hallem. Rzeczywiście, w moich pojęciach moralnych nie mieści się taka postawa, która wymaga demonstrowania wrogości do przyjaciół tylko dlatego, że przestałem się zgadzać z ich aktualnymi wyborami politycznymi. To, że obcy jest i mnie, i większości kolegów z b. Ruchu Młodej Polski kierunek polityczny Forum Prawicy Demokratycznej, a tym bardziej dokonany przez FPD wybór sojuszników, nie musi oznaczać ani kwestionowania tożsamości ideowej tej grupy, ani zwłaszcza zapierania się osobistych uczuć przyjaźni.

Drugim powodem zgorszenia p. Malczyka było moje napomknięcie o „głodnych wilkach z Porozumienia Centrum i z prawicy". Sądzę, że trzeba być wyzutym do cna z poczucia humoru ponurakiem, żeby nie dostrzec w pomienionych słowach bardzo dobrodusznej, wręcz pieszczotliwej ironii (a właściwie autoironii, boć sam przecie do prawicy się zaliczam). Szczególna rzecz, że im więcej demokracji w polityce, tym więcej również przekonania, że o sprawach polityki — a zwłaszcza w ł a s n e j polityki — trzeba mówić koniecznie ze śmiertelną powagą i namaszczeniem. Czyżby demokraci chcieli w ten sposób pokryć niepewność co do poczucia wartości własnej? Od patetycznego zadęcia do śmieszności jest tylko jeden krok. Mam wrażenie, że p. Malczyk w swojej replice krok ten wykonał.

JACEK BARTYZEL

P.S. Pan Malczyk zupełnie zbytecznie czyni mi awanse tytułując mnie „panem redaktorem". Chciałbym, aby było jasne, że nigdy nie byłem, nie jestem i nie zamierzam być redaktorem „Dziennika Łódzkiego". Z gazetą tą współpracuję jako publicysta wyłącznie na prawach gościa.

J. B.

* * *

Jako autor zestawienia premierów rządu RP na uchodźstwie czuję się w obowiązku złożyć p. Cz. Żylińskiemu wyjaśnienie czemu to przy nazwisku Stanisława Mackiewicza zabrakło pseudonimu „Cat". Otóż, pseudonimu tego S. Mackiewicz używał wyłącznie do celów publicystyczno-literackich, podpisując nim artykuły wstępne w wileńskim „Słowie".

Przy okazji: p. Żyliński wspomina o powrocie Cata do kraju w 1956 r. i o jego późniejszej niełasce. Myślę, że dobra to okazja do napiętnowania bardzo brzydkiego kłamstwa jakiego dopuścił się w książce „Wojna w eterze" b. dyrektor Rozgłośni Polskiej RWE, p. Jan Nowak-Jeziorański pisząc o „ucieczce" Mackiewicza do kraju w charakterze u r z ę d u j ą c e g o premiera rządu emigracyjnego. Jest to nieprawda i łatwo sprawdzić, że Mackiewicz, który był premierem od VI 1954 do VI 1955, wrócił do kraju w czerwcu 1956, a więc jako osoba prywatna.

Insynuowany Catowi przez p. Nowaka postępek był natomiast udziałem następcy Mackiewicza na fotelu premiera, Hugona Hankego, który w trakcie urzędowania znalazł się w Warszawie, we wrześniu 1955 r. Był zresztą szantażowany przez bezpiekę, jako iż miał rodzinę w kraju (co go oczywiście nie usprawiedliwia).

JACEK BARTYZEL

W związku z pytaniem czytelniczki zainteresowanej powodami dla których władze województwa zdecydowały się na wręczenie królowej Hiszpanii kilimu z wizerunkiem Matki Bożej Jasnogórskiej przypominam, że podstawowe powody tej decyzji zostały przedstawione w przemówieniu p. wojewody, Waldemara Bohdanowicza wygłoszonym na zakończenie wernisażu. Należy ubolewać, że tekst (a przynajmniej sens) tego wystąpienia nie znalazł się w łódzkich gazetach. Wyjaśniam, że wizerunek jasnogórski jest ikoną pochodzącą z Konstantynopola, a więc owocem kultury, z którą nasz gość jest osobiście związany. Wręczony królowej kilim został wyprodukowany w łódzkiej fabryce „Dywilan", której wyroby są cenione w świecie.

Jak nam wiadomo, dar ten spotkał się z bardzo przychylnym przyjęciem.

AGNIESZKA WOJCIECHOWSKA
Rzecznik prasowy wojewody

Komisja Kultury Rady Miejskiej w Łodzi postanowiła wystąpić do Komisji Rozwoju i Działalności Gospodarczej z opinią i sugestiami dotyczącymi zagospodarowania „Domu buta".

Wnioskujemy o bardzo pilne przekazanie „Domu buta", inwestorowi, który gwarantuje szybkie przystąpienie do prac remontowych.

W interesie miasta leży ratowanie tego zabytku a nie zbijanie na nim wątpliwego interesu.

ANDRZEJ TERLECKI
Przew. Komisji Kultury

wczoraj zgłoszenie dziś OGŁOSZENIE

NIERUCHOMOŚCI

DZIAŁKI rekreacyjno-budowlane rejentalnie, 55-80-40 (18—20) 46726

ODSTĄPIĘ działkę rekreacyjną. Zatrudnię murarzy. 86-59-21 16675

SPRZEDAM segment wykończony osiedle „Smulsko", tel. 55-24-54, 43-92-44. 16744

DZIAŁKĘ budowlaną 1100 m — Ruda — sprzedam, 78-48-70. 46701

HANDLOWE

JAPOŃSKIE magnetowidy JVC (4.700.000), telewizory ORION (4.900.000) Gwarancja. „MEZcompu", Praska 15/17 (8—16). 16571

WSPÓŁPRACĘ z zagranicą zapewni ogłoszenie w Business Foundation Book. Informacje Łódź 361-809 1795

KRESZ (1,40 m) 16.000 Przybyszewskiego 47/49 m. 31. 16811

REWELACYJNA WŁÓKNINA — ocieplacz do kurtek zimowych. Hurtownia „IMAR", tel. 55-24-54 43-92-44. 16744

FIRMA „Juran", kresz, ekspresy, surówka, ocieplacz „miś". Błońska 15, 81-25-10. 46784

KURTKI jeans, inne polecamy. 55-50-79. 46788

WĘGIEL z dostawą. 36-23-31 (10—14). 46800

ZA Ciebie i dla Ciebie „Hepi" sprzeda, kupi, wynajmie z pełną obsługą prawną — budynki, lokale, grunty. Łódź, Sienkiewicza 85/87. 36-24-02; 36-56-00 wew. 546. 46802

HURTOWNIA — konserwy rybne, mięsne 33-63-66 46744

POŚCIELÓWKA 95 cm — 4800.— nici — Obywatelska 128 tel. 86-08-21 — Hurtownia 46750

HURTOWNIA art. chemicznych — zaprasza. Szampony, płyny do mycia naczyń, podłóg, okien, proszki itp. Import Belgia. Łódź, Stokowa 4 (wjazd od Brzezińskiej przy „Feniksie"). 46771

UWAGA! Telewizory, video, odtwarzacze zachodnie. Gwarancja. Hala Górniak. Sklep B&M na piętrze. 15318

KUPNO

PRASOWALNICĘ radziecką „Kalinka" 33-35-51 16730

SPRZEDAŻ

OVERLOCK „Rimoldi", stębnówkę „Pfaff", Ryglówkę „Singer", — 88-04-72. 15974

DZIANINY między innymi: jednołożyskowa, bielona, stabilizowana na podszewkę do kreszu 16-30-78 (8—15) 84-59-46. 16491

PIĘĆ ton winogron hurtowo. 33-36-91 (11—17) 16689

UŻYWANĄ odzież skórzaną 84-24-29 16809

SINGER przemysłowy (zyk-zak), Łuczniki (domowe — nowe) — 52-98-07. 16853

EKSPRESY metalowe. 32-79-93 (po 16) 16712

TV 28 nowy. 32-45-31 16578

INTERLOCK automaty skarpetkowe, kręciołki sprzedam. Szwaczki zatrudnię (kresz) 57-87-59 16714

PRASY mimośrodowe. 43-86-64 16718

„HELIOSA" 78-26-91 16719

STĘBNÓWKĘ przemysłową 55-56-85 16721

KURTKI ocieplane — teksas. Sekwestatorska 14 42-85-93 wieczorem 16722

TELEWIZORY kolorowe, videoodtwarzacz. 33-10-32 16727

MEBLE, Zgierz-Chełmy, Porzeczkowa 11, piątek, sobota, niedziela 9—16. 16750

PRZEDPŁATĘ na „126p" (1989). Tokarkę metal, 57-80-56 16752

ATRAKCYJNE kurtki skórzane 55-18-81. 16753

VIDEO, 42-65-54. 16755

SEGMENT, stan surowy, 84-77-40. 16756

KAMERĘ Panasonic M7 nową, Łódź, Niepołomicka 23. 16760

DZIANINĘ bawełnianą, maszynę do wyrobu „misia" 15-82-03 16742

MAGNETOWID 74-13-42 16781

AUTOMATY pończosznicze typ Merc Lonati, Aleksandrów, 22 Lipca 21 16784

HELIOS monitor PAL/SECAM — 86-19-63 16523

TVC od miliona. 33-39-31 16439

MAGNETOWID, kasety. 32-98-73 16587

KANAPA narożna „Irena" — nowa 86-19-63 16523

Z POWODU wyjazdu: interlocki „Textima", przewijarkę, stylon, przędzę. Brzoskwiniowa 6 16797

TELEWIZORY kolorowe. 32-33-07 16439

126P (1984) 51-49-18 16530

TELEWIZOR zachodni. 43-36-02 16531

WIDEOODTWARZACZ 55-27-51 16220

SPRZEDAM kiosk, żuka. Morcinka 5 (pawilon) 16585

VIDEOKAMERĘ, LZ-3 — sprzedam. 84-67-20. 46777

SPRZEDAM jedwab kolorowy, stylon. 74-95-21. 46783

SPRZEDAM D3VA. 36-50-10. 46795

SPRZEDAM maszyny pończosznicze EVA4R, D2LC. Łódź 12-14-93. 46799

DRESY z kreszu czarne sprzedam, Nowy Świat 30A (Widzew). 46690

PRALKĘ „Wiatkę", 86-84-36. 46692

SPRZEDAM pianino „Betting", — 32-68-81. 46704

DO wynajęcia mieszkanie, pracownia. Wideo, wózek dziecięcy, fotelik samochodowy — sprzedam. 43-89-64. 46706

VIDEO japońskie — tanio, 43-84-56 46719

SPRZEDAM dużą ilość beczek 220-litrowych 36-10-83 46816

DWUIGŁÓWKĘ płaską ramieniową, stebnówki. 78-27-51. 46820

REKORD diesel (1986), kawę — sprzedam 51-95-65 46824

TVC „Rekord" — sprzedam, — 42-87-80. 46729

MAGNETOWID Fisher, gwarancja. 78-85-74. 46471

OVERLOCK Textima. 87-94-55. 46645

SPRZEDAM kocięta perskie 88-18-75 46823

MASZYNĘ dziewiarską „Veritas" sprzedam 81-66-41. 16500

OCIEPLANE dresy, kresz sprzedam 81-66-41 16500 16500

POJAZDY

R-20 tanio sprzedam. Jerzego 22/9 po 17. 46780

125P (1972), 2.500.000. 87-32-53. 46781

CZĘŚCI — syreny sprzedam. — 74-87-14 46785

SPRZEDAM fiata 126p (1983) — tanio 86-06-33 46748

ŁADĘ combi (1989) — sprzedam. 87-90-39 46752

SPRZEDAM przedpłatę 126p (1988) 52-16-91 46756

SPRZEDAM wartburga 1,3 — odbiór 42-92-62 wieczorem 46768

CZĘŚCI fiata 132, poloneza — sprzedam 57-56-73 46773

PRZEDPŁATĘ 126p (1989) zamienię na odbiór natychmiast — 43-55-82 po 18 46826

SPRZEDAM FSO (1985) 81-20-26 46832

VW golf — 1500 — diesel (1980) pilnie sprzedam, 74-15-73. 46681

„REGATĘ" (1984) sprzedam, zamienię na 126p, skodę faworit 52-20-36 46909

OPEL rekord (1979) — pilnie sprzedam. 78-68-79 po 16. 16617

SPRZEDAM tanio robura. 57-34-20 16651

SPRZEDAM nysę Gojawiczyńskiej 19/5 16687

SPRZEDAM jelcza 315 z przyczepą. 52-20-93 (8—15) 16716

SKRZYNIĘ biegów (polonez) — sprzedam. 57-88-45 16742

126P sprzedam. 52-39-08 16731

WARTBURG (1983) sprzedam. — 43-77-10 16761

STARA po remoncie sprzedam. — 34-46-44 15994

LOKALE

LOKAL 200 m (cicha produkcja, magazyn) do wynajęcia. 87-61-69 po 17. 16565

2 POKOJE kuchnia wygody 70 m kw. bez telefonu do wynajęcia na trzy lata (centrum). Płatne z góry (600.000 mies.). Listy 16694 Biuro Ogłoszeń, Sienkiewicza 3/5 E

DO wynajęcia ekskluzywny sklep 140 m kw. Piotrkowska okolice Grand-Hotelu. Listy 16812 Biuro Ogłoszeń Sienkiewicza 3/5

M-2 sprzedam. 48-01-73 wieczorem. 16723

M-4, M-3 kupię. 52-09-03 wieczorem 16728

M-2 35 m Pabianice zamienię na większe Łódź, (dopłata) 55-18-8' 16753

WŁASNOŚCIOWE M-3 sprzedam Chóralna 14/44. 16736

POSZUKUJE mieszkania z telefonem. 42-20-60. 46778

POSZUKUJE lokalu Bałuty — 30—40 m (siła, woda). Cicha produkcja. 52-20-63 po 18. 46796

POSZUKUJĘ lokalu (krawiectwo) 32-46-06 46747

KUPIĘ M-4, sprzedam działkę pracowniczą, 52-30-50 46694

MIESZKANIE — kupię 87-97-71 46754

MAŁŻEŃSTWO poszukuje mieszkania w starym budownictwie. 51-30-30 po 16 46812

CUDZOZIEMIEC poszukuje mieszkania 2—3 pokojowego (telefon, Śródmieście) 32-87-63 — 36-52-38 po 21 46670

NAUKA-PRACA

ANGIELSKI — zajęcia grupowe, indywidualne. 87-63-66 46705

ZATRUDNIĘ szwaczki (texas). — 32-56-11 (10—18). 46776

SZWACZKI dzianina. Zamorska 24A. 84-34-46. 46779

SZWACZKI — zatrudnię texas tkanina. 43-05-80. 46794

KIEROWCE — mechanika CD 36-23-31 (10—14). 46801

WYKWALIFIKOWANE szwaczki przyjmę, Krakowska 68 33-49-06 46806

ZATRUDNIĘ tokarza, pracowników fizycznych (tokarstwo w drewnie). Kolumny 463. 46689

ZATRUDNIĘ wykwalifikowaną szwaczkę na overlock. Sowińskiego 31. 46695

LAMINATORA zatrudnię. 34-83-88. 46698

ZATRUDNIĘ malarzy — tapeciarzy 86-10-86. 46751

UMIEJĄCYCH wytwarzać galanterię skórzaną — poszukuję — 87-90-39 46753

SPÓŁKA zatrudni stolarzy, pomocników stolarzy ze stażem — 57-22-29, 57-34-98 46762

POSZUKUJĘ producenta sprzętu oświetleniowego. Listy 46763 Biuro Ogłoszeń, Piotrkowska 96

ZATRUDNIMY osobę pracującą na wyoblarce. Listy 46764 Biuro Ogłoszeń, Piotrkowska 96

ABSOLWENTKI liceum plastycznego — zatrudnię 31-96-26 46765

ZATRUDNIĘ szwaczki — kresz 33-74-74 godz. 8—10, 17—19 46769

ZATRUDNIĘ ekspedientkę Gdańska 20 — sklep 46770

ZATRUDNIĘ chałupniczo do szycia skór (praktyka, własna maszyna) 52-08-65 46772

UCZNIA — tokarza — zatrudnię 57-56-73 46774

ZATRUDNIĘ dziewiarza pończosznika, 81-51-15 46713

NIKLOWANE części żyrandoli — zlecę 81-48-65 46809

ZATRUDNIĘ kierowcę „C". Wielkopolska 88/50, sobota 10—14. 46715

ZATRUDNIĘ ślusarza — spawacza, 42-80-20 wieczorem. 46717

ZATRUDNIĘ szwaczkę chałupniczkę (dzianina) 42-96-32 46818

SZWACZKI (dzianina, kresz) na bardzo dobrych warunkach — 78-27-51 Janosika 130 46919

ZATRUDNIĘ pracownika na dziurkarkę, guzikarkę Tuszyn 1 Maja 2 46822

MURARZY — zatrudnię 86-85-46 46828

SZWACZKI zatrudnię (dzianina). 14-33-37 46731

SZWACZKI rękawiczarki zatrudnię 81-43-78. 46397

POTRZEBNI pracownicy do marmurkowania. „ARTEX". Łódź Obywtelska 100. 46629

SZWACZKI (texas) 43-14-92. 46246

KSIĘGOWA znająca księgi handlowe — zatrudni spółka, 86-24-40 46630

POMOC do rodziny lekarskiej — potrzebna (referencje) 32-65-85 46835

FIRMA „Juromex" zatudni wykwalifikowane układaczki (łatki skórzane). Wysokie zarobki. Teofilów, Romera 19 (domki szeregowe). 16480/16545

ZATRUDNIE szwaczki — kresz, 31-92-43, 87-48-92. 16477

ZATRUDNIĘ osoby do naklejania łatek skórzanych oraz na zyk-zak. 34-31-67. 16559

SZWACZKI (dzianina) zatrudnię. Warunki atrakcyjne. 81-80-54, 51-49-18 16530

MAŁŻEŃSTWO lekarskie poszukuje opiekunki do dzieci. 81-81-75 16683

MECHANIKA maszyn szwalniczych zatrudnię. 84-24-29. 16809

ZATRUDNIMY: krojczego (technik odzieżowy), szwaczki — zyk-zakowanie, układanie łatek skórzanych. Tuwima 65/39. 16853

PRZEDSIĘBIORSTWO Zagraniczne zatrudni szwaczki. 52-20-93 (8—15) 16716

SZWACZKĘ dobrze szyjąca rajstopy zatrudnię. Łódź — Nowosolna, Majowa 17a 16720

FIRMA HAFCIARSKA zatrudni osobę do obsługi klientów Łódź Sowińskiego 38A, tel. 55-24-54 16744

KROJCZEGO zatrudnię — dzianina. 51-42-35. 16745

ZLECĘ szycie spodni 52-09-03 wieczorem 16728

SZWACZKI na dogodnych warunkach zatrudnię. 32-75-56. 16740

WSPÓLNIK do sklepu przedsiębiorczy gotówka. 52-38-87 (po 18) 16735

WYKWALIFIKOWANE szwaczki chałupniczki zatrudnię (skóra). 55-18-81. 16753

CIEŚLI, murarzy, zbrojarzy, dekarzy, szklarzy — zatrudnię. Zelwerowicza 37 „Ekobud". 16758

ZAKŁAD Mechaniki Maszyn zatrudni doświadczonego inżyniera mechanika — konstruktora Łódź, Brzozowa 11. 16764

PRZEDSIĘBIORSTWO Zagraniczne „KIMAPOL". Łagiewnicka 54/56 zatrudni — szwaczki, krojczego, kożusznika. 55-11-68. 16774

ZATRUDNIĘ do układania łatek skórzanych — zszywania. 48-02-07 wieczorem. 16799

USŁUGI

SITODRUK „MASTER". Bogata oferta wzorów dziecięcych. Ceny konkurencyjne, Wigury 12/14 16460

USŁUGI hydrauliczne, 81-83-51. 16747

UKŁADANIE, cyklinowanie parkietów, 74-06-46. 46691

WAPNO, cement, cegła, 88-14-90 46707

SZUKAM PRACY

KIEROWCA kat. B, C, E solidny 43-09-30 16740

CHAŁUPNICTWO dodatkowo najchętniej na overlock. 42-11-86 (po 16) 16791

CHAŁUPNICTWO przyjmę. 52-47-51 16796

RADCA prawny podejmie pracę 48-33-65 46582

CHAŁUPNICTWO (również proste szycie) — przyjmę 78-94-37 46593

OVERLOCK — przyjmę szycie Traktorowa 74/62 po 15. 46737

TELEWIZJA

17 PAŹDZIERNIKA

PROGRAM I

7.40 Express gospodarczy
8.00 Dzień dobry — poranny mag. rozmaitości
9.00 Wiadomości poranne
9.10 Domowe przedszkole
9.35 Sezon teatralny — film fab. prod. radz.
10.40 Po sześćdziesiątce — pr. dla wszystkich
12.00—15.55 Telewizja edukacyjna
12.00 Przybysze z Matplanety
12.30 W Europie nowożytnej — reformacja w Europie
13.00 Człowiek i środowisko — wielkie aglomeracje
13.30 Przeszłość — przyszłości — pomnik własnych czynów — opowieść w Pałacu Biskupim w Kielcach
14.05 Agroszkoła — układ krwionośny
14.35 Ekonomika dla rolnika
14.45 Chemia bez tajemnic — niezwykłe metale
14.55 Język niemiecki (7)
15.20 Uniwersytet nauczycielski — polska emigracja — Polonia we Francji
15.55 Program dnia
16.00 Wiadomości
16.10 Video-top
16.20 Dla młodych widzów: Sami o sobie — mag. nastolatków
16.55 Kino nastolatków: Karino (6) — Ujarzmiony — ser. TP
17.15 Teleexpress
17.55 Rolnicze rozmaitości
17.30 System
18.10 Klinika zdrowego człowieka — także o sercu
18.30 Telewizyjny Informator Wydawniczy
18.45 XII Międzynarodowy Konkurs Pianistyczny im. Fryderyka Chopina — studio konkursu
19.15 Dobranoc: Wodnik Szuwarek
19.30 Wiadomości
19.55 Studio sport — eliminacje ME w piłce nożnej: Anglia — Polska
22.00 Rozmowy w Res Publice — polityczna rola Kościoła
22.50 Wiadomości wieczorne
23.05 Kinomania — Festiwal Polskich Filmów Fabularnych w Gdyni
23.40 Język angielski (1)

PROGRAM II

6.55—11.00 Telewizja śniadaniowa
6.55 Powitanie
7.00 CNN — Headline News
7.15 Mag. tel. śniadaniowej
8.00 Panorama dnia
8.10 Ulica Sezamkowa — pr. dla dzieci
9.10 Santa Barbara — ser. USA
10.00 CNN — Headline News
10.15 Retransmisja obrad Sejmu
15.00 Ulica Sezamkowa — pr. dla dzieci
15.45 Program dnia
16.00 Kontakt TV — W kontakcie z przygodą
17.00 Szpital na peryferiach (10) — Zapalenia — ser.
18.00 **Łódzkie Wiadomości Dnia**
18.30 Kochajmy zwierzęta — mag. anim.
19.00 Magazyn 102 — Janusz Gajos
19.30 Język francuski (1) — kurs dla początkujących
20.00 Nie odchodź letnią nocą — film fab. prod. czech.
21.00 Ze wszystkich stron
21.30 Panorama dnia
21.45 W labiryncie — ser. TP
22.15 Telewizja nocą
23.00 Sport
23.05 W czasie konkursu o konkursie
23.30 Komentarz dnia
23.35 CNN — Headline News

SKY ONE

20.30 Wideoshow 21.00 Obcy kraj 22.00 Moonlighting 23.30 Komedia — ser.

EUROSPORT

9.30 Zapasy z Tokio 11.00 Polo 12.00 Sporty motorowe z Niemiec 13.00 Tenis wita 19.30 Sport na świecie 21.00 Tenis ATP 0.30 Piłka nożna: mecze kwalifikacyjne Pucharu Europy.

FILMNET

8.00 Witaj znowu 10.00 Dick Tracy, detektyw 12.00 Podbój Ziemi 14.00 W tłumie 16.00 Zadziwiające opowieści 5 18.00 Szczury pustyni 20.00 Oparzenie 3 stopnia 22.00 Uczucie miłości 24.00 Playboy wieczorową porą 1 (62 min.) Coming Together 2.00 Nowe życie 4.00 Miłość jednego lata 6.00 Na wolnym ogniu.

RTL PLUS

10.35 Film 12.00 Film 13.35 Rodzina Munsterów 14.00 Film 15.35 Daktar 16.25 Nowości filmowe 17.10 Film 19.20 Magazyn piłkarski 21.30 Gottschalk 23.00 Stern TV 23.50 Film 1.40 Film.

RADIO

ŚRODA, 17 PAŹDZIERNIKA

PROGRAM I

WIADOMOŚCI: 0.02, 2, 3, 4, 5, 6.02, 6.30, 7, 8, 9.02, 10.02, 11, 12.05, 13, 14, 15, 16, 18, 19, 20, 21, 22, 23

9.00 Licz na mnie. 10.30 Patrick Suskind „Pachnidło". 10.40 Granie jak z nut. 11.05 Szkoda gadać... 11.30 Przeboje. 12.25 Gorący temat. 12.35 Radio kierowców. 13.00 Komunikaty. 13.03 Nuta sercu bliska. 13.35 Rolnicza antena. 14.05 Magazyn „Rytm". 16.10 Muzyka i aktualności 16.45 Totalizator Sportowy. 16.50 Dziennik Radia Watykańskiego. 17.05 Koncert dnia. 17.35 Reportaż. 18.05 Piosenki. 18.35 Notatnik kulturalny. 18.40 Na rockową nutę. 19.30 Radio dzieciom. 20.00 Transmisja meczu piłki nożnej Anglia — Polska. 20.45 Komunikat Totalizatora Sportowego. 21.00 Ciąg dalszy transmisji meczu. 21.50 Reportaż z XII Konkursu im. F. Chopina. 23.15 Panorama świata. 23.30 Historia kabaretu. 23.55 Myśli przed końcem dnia.

PROGRAM II

WIADOMOŚCI: 7, 9, 14, ok. 21, 0.55

9.05 Muzykorama. 9.50 Ken Follet — „Człowiek z Sankt Petersburga". 10.00 Koncert z tematem. 11.00 Radio Kontakt — tel. 44-72-75. 13.00 Z malowanej skrzyni. 13.25 Jońscy śpiewacy z Londynu. 14.05 Muzyczna fiesta. 14.50 Pamiętniki i wspomnienia. 15.00 Album operowy. 15.45 Muzyka odnaleziona. 16.30 Widzący dotykiem. 17.00 XII Międzynarodowy Konkurs Pianistyczny im. F. Chopina. 17.50 Ken Follet „Człowiek z Sankt Petersburga". 18.00 Klub Płytowy. 19.00 „Pocztą podróżną: cz. aud. poetyckiej Małgorzaty Baranowskiej i Krystyny Kraśniewskiej. 19.30 Letni festiwal muzyczny. 21.20 Felieton kulturalny. 21.25 Śniło mi się niebo. 22.00 Nastroje, standardy, wspomnienia. 22.40 Maria Gordon Smith i George R. Marek „Chopin". 23.00 Interpretacje muzyki. 23.45 Jazz. 0.50 Miniatura literacka.

PROGRAM III

SERWIS TRÓJKI: 6, 7, 8, 9, 12, 15, 16, 17, 18

9.05 Bez względu na pogodę. 10.30 Folk. 10.40 Thomas Kenneally „Arka Schindlera". 10.50 Blues. 11.40 Kilka słów o... 11.10 Jazz. 11.20 Kilka słów o... 11.30 Muzyka z przełomu wieków. 12.07 W tonacji Trójki. 13.00 Jarosław Abramow-Newerly „Alianci". 13.10 Powtórka z rozrywki. 14.00 Carl Philipp Emanuel Bach. 15.05 Polityka. 15.10 Rock pod prąd. 15.40 Herbatka przy samowarze. 16.00 Zapraszamy do Trójki. 18.05 Inf. sportowe. 18.15 Klub Trójki. 19.30 Złote lata swingu. 19.50 Thomas Kenneally „Arka Schindlera". 20.00 Elektroniczna fantazja. 20.30 Uniwersytet otwarty. 20.45 Jazz. 21.30 Neapol — Warszawa. 21.45 W kręgu ballady. 23.15 Tomasz Mann „Czarodziejska góra". 22.45 Frycek i pan Chopin. 23.00 24 godziny. 23.10 Wielcy — średni — mali. 23.50 Georges Bataille „Moja matka". 24.00 XII Konkurs Chopinowski. 0.55 Miniatura poetycka.

PROGRAM IV

WIADOMOŚCI: 5.30, 6, 7, 8, 12.30, 19.30, 23.55

PROGRAM LOKALNY ROZGŁOŚNI PR WŁODZI

5.00—8.50 Radioranek, prezentowany przez Jana Targowskiego. 16.00—20.00 „Popołudnie w czwórce" — pr. lokalny pod red. Jerzego Kijo. **WIADOMOŚCI:** godz. 16, 17, 18, 19, 20.00—24.00 „Klub Nocny". W programie: „13 z 33" — program muz. J. Kijo — BBC — mag. publ.-inform. — DRZWI — mag. muz. — Bussines English.

PROGRAM OGÓLNOPOLSKI

8.50 Radio najmłodszych. 10.00 Rozmaitości krajowe i zagraniczne: Radio Moskwa. 10.30 Spotkanie z reportażem. 10.50 Kolekcja zespołu Bad Boys Blue. 11.00 Dom i Świat — aud. z udziałem słuchaczy tel.: 27-57-12 czynny w czasie trwania programu. 12.15 Język angielski (BBC). 12.35 Relacje z XII Międzynarodowego Konkursu Pianistycznego im. Fryderyka Chopina. 14.00 Popołudnie Słuchaczy. 14.05 Magazyn „Między nami". 15.25 „Rozmowy o demokracji". 15.55 Inf. o programie. 16.00—24.00 Program lokalny. 16.00 Magazyn „Z Dziś". 16.10 Program Rozgłośni Harcerskiej. 16.55 Gabinet figur rockowych. 17.15 „Jagoda". 17.25 Język angielski (BBC). 17.35 Szkoła współczesna. 17.50 Widnokrąg. 17.55 Monografie jazzowe. 18.15 Rozmowy o... 18.25 Monografie jazzowe. 18.35 O zdrowie człowieka. 18.50 Angielski nie tylko dla lekarzy. 19.00 Klub popularyzatorów nauki. 19.25 O Śpiewakach Norymberskich „Wagnera". 20.05 J. ang. 20.20 Piosenka literacka. 20.30 Kultura i okolice. 21.00 Posłuchaj, przeczytaj. 21.10 Środa chopinowska. 22.00 BBC — retransmisja. 23.00 Nagrania z filmów. 23.30 Rozważania. 23.45 Miniatury.

MPK ZAWIADAMIA,

że ze względu na roboty torowe na ul. MARCHLEWSKIEGO w dniu 17 października br. od godz. 17 do zjazdów,

trasy linii tramwajowych 8, 10, 20 zostaną skrócone do pętli przy ul. Bratysławskiej.

Zmiana obowiązuje w obu kierunkach jazdy. Na ciągu ulic Thaelmanna — Marchlewskiego pozbawionym komunikacji tramwajowej zostanie uruchomiona

autobusowa komunikacja zastępcza „Z"

na trasie od pętli tramwajowej przy ul. Bratysławskiej po ul. Marchlewskiego do pętli przy ul. Allende.

Autobusy zatrzymywać się będą na wysokości przystanków tramwajowych. Za utrudnienia w podróżowaniu MPK przeprasza pasażerów. 1793-kE

W dniu 13 października 1990 r. zmarł nagle

prof. dr hab. med. JAN ŁACIAK

wieloletni Kierownik Kliniki Otolaryngologicznej Akademii Medycznej w Łodzi, wybitny lekarz i specjalista, wychowawca wielu pokoleń lekarzy.

Z głębokim żalem żegnają Zmarłego

DYREKCJA i PRACOWNICY PAŃSTWOWEGO SZPITALA KLINICZNEGO NR 1 w ŁODZI.

Dnia 13 października 1990 r. odszedł od nas w wieku 61 lat, opatrzony świętymi sakramentami ukochany Mąż, Ojciec i Dziadek

Ś. † P.

mgr EDWARD MAJDA

były harcerz ZHP, długoletni pedagog IV LO.

Pogrzeb odbędzie się w czwartek 18 października br. o godz. 12.30 na cmentarzu rzym.-kat. MBN Pomocy przy ul. Szczecińskiej

RODZINA.

Rektor, Senat i Społeczność Akademicka z głębokim żalem powiadamiają, że w dniu 13 października 1990 r. zmarł

prof. dr hab. med. JAN ŁACIAK

emerytowany Kierownik Katedry i Kliniki Otolaryngologii, odznaczony Krzyżem Kawalerskim Orderu Odrodzenia Polski, Złotym Krzyżem Zasługi, Odznaką Zasłużony dla Łódzkiej Akademii Medycznej i innymi odznaczeniami.

W osobie Zmarłego uczelnia traci wybitnego uczonego, nauczyciela i wychowawcę młodzieży, a także wielu pokoleń lekarzy. Cześć Jego Pamięci!

Uroczystości pogrzebowe odbędą się w dniu 18 października br. (czwartek) o godz. 12 na cmentarzu katolickim Łódź-Doły (wejście od ul. Smutnej).

REKTOR, SENAT, SPOŁECZNOŚĆ AKADEMICKA AKADEMII MEDYCZNEJ w ŁODZI.

Z głębokim żalem zawiadamiamy, że w dniu 15 października 1990 r. odszedł od nas nagle przeżywszy 71 lat nasz najukochańszy Mąż, Ojciec, Dziadziuś, Człowiek wspaniałego serca i nasz najlepszy Przyjaciel

Ś. † P.

STANISŁAW URBAN

Ostatnie Jego pożegnanie odbędzie się w dniu 18 października 1990 r. (czwartek) o godz. 3.30 na cmentarzu przy ul. Szczecińskiej.

NAJBLIŻSZA RODZINA.

Kierownikowi

ROMANOWI OJRZYŃSKIEMU

wyrazy szczerego współczucia z powodu śmierci

OJCA

składają

KOLEŻANKI i KOLEDZY z ZESPOŁU SKŁADNI PAŃSTWOWYCH w ŁODZI

Serdeczne wyrazy współczucia

dr JADWIDZE FLORCZAK-BYWALEC

z powodu śmierci

OJCA

składają

KOLEŻANKI i KOLEDZY z KATEDRY POLITYKI EKONOMICZNEJ UŁ.

W dniu 18 października 1990 r. o godz. 11.30 w kościele starokatolickim mariawitów przy ul. Franciszkańskiej 27 odbędzie się pogrzeb tragicznie zmarłego

WOJCIECHA LINA

o czym powiadamiają z głębokim żalem:

ŻONA, TATA, MAMA, SIOSTRY oraz POZOSTAŁA RODZINA.

Dyrekcja Wojewódzkiego Szpitala Zespolonego im. Prymasa Kardynała Stefana Wyszyńskiego w SIERADZU ul. ARMII KRAJOWEJ 7

ZATRUDNI

głównego księgowego.

Wymagane wykształcenie wyższe ekonomiczne, minimum 5-letni staż pracy na stanowisku kierowniczym oraz znajomość zagadnień księgowości budżetowej.

Informacji w sprawie zatrudnienia i płacy udziela kierownik działu służb pracowniczych, pok. 225, tel. 75-213.

1770-k

KRESZ — SPRZEDAŻ

PZ „AMIDA"

Dąbrówka Wielka 7 gm. Zgierz

tel. 16-21-40 wew. 5.

15815-g

PKS

Przedsiębiorstwo Zaopatrzenia STRYKÓW, ul. OZORKOWSKA 8

ZAPRASZA

wszystkich posiadaczy pojazdów samochodowych Żuk, Nysa, Star, Jelcz, Autosan do nowo uruchomionego na terenie przedsiębiorstwa SKLEPU BRANŻOWEGO czynnego (z wyjątkiem sobót) w godz. 8—14

KUPISZ

— pełny asortyment części samochodowych.

ZAPAMIĘTAJ — SKLEP PKS w Strykowie.

15049-g

SZANOWNI KLIENCI

Spółdzielnia Pracy „GUMA"

w ŁODZI, ul. ZAKĄTNA 75, tel. 32-80-99, 32-84-96

POSIADA W SPRZEDAŻY duży asortyment opon bieżnikowanych w cenach konkurencyjnych.

Bieżnikujemy następujące rozmiary opon: 135×12, 145×13, 520×13, 155×13, 560×13, 165×13, 155×15, 560×15, 185×14, 175×13, 175×14, 650×16 szybko, solidnie i tanio.

Wprowadziliśmy także nowy rodzaj usługi — regenerację felg i innych części metalowych metodą piaskowania. Wykonujemy usługi dla ludności i przedsiębiorstw. Zapraszamy do nas.

15140-g

Dzielnicowy Dom Kultury Łódź-Polesie zaprasza do nowej siedziby przy ul. Krzemienieckiej 2 w godz. 8—22, tel. 88-13-47; 88-14-18

✱ kawiarnia muzyczna (blues, jazz, rock, folk) czynna w godz. 16—21.

Wszystkich chętnych stowarzyszenia, kluby, grupy nieformalne, ludzi z pasją i wszystkich tych, którzy chcą poznać interesujące osoby, zapraszamy do współpracy.

14795-g

„BOMIS" Łódź, ul. Piotrkowska 125 tel. 37 11-05 w ciągłej sprzedaży:

1 noże krawieckie
2 stoły szwalnicze
3 kraty pomostowe, kanałowe, zabezpieczające
4 rusztowania warszawskie
5 siatki ogrodzeniowe
6 grzejniki żeliwne i stalowe.

41877-g

NIERUCHOMOŚCI

DZIAŁKĘ budowlaną sprzedam. Fiks Gałków Mały, Radwańska 2. 15852

SPRZEDAM działkę 900 m, Justynów. 57-08-57. 15845

DZIAŁKĘ budowlaną — kupię. 52-02-46. 45437

SPRZEDAM dom, 2 ha ziemi, Grzmiąca k. Brzezin, Głowacka Danuta. 45418

POŚREDNICTWO — 86-20-79. 9334

ŁASK 2,5 ha przy stacji kolejowej tanio sprzedam. Łódź 57-31-63. 14931

SPRZEDAM działkę w Sokolnikach. 18-15-58. 15632

SPRZEDAM działkę pracowniczą — Retkinia. 86-28-06. 45473/45459

DZIAŁKĘ 2.500 m 20 km od Łodzi, ogrodzoną, budynki gospodarcze — sprzedam lub wydzierżawię. Telimeny 14/3 bl. 505. 15539

SPRZEDAM działkę budowlaną. Skotniki 19. Oglądać w niedzielę. 15673

SPRZEDAŻ domów, działek, najem lokali — 81-91-95, Rzgowska 34. 43649

DZIAŁKĘ pracowniczą odstąpię 86-20-54. 45162

HANDLOWE

PRODUKCJA łóżek piętrowych i pojedynczych — z pojemnikami, Nowotki 163/165 — 86-21-41. 15731

SKLEP nowo otwarty poszukuje dostawców na wyroby kaletnicze. Limanowskiego 28 — 55-70-66. 15713

SKARPETY — duży wybór, bogata kolorystyka — poleca wytwórnia. 84-32-99. 45384

SKŁAD Celny „JOKOL" Niciarniana 37 poleca jeans. Ceny konkurencyjne. 13350

SPÓŁKA „INTER-TRADE" sprzedaż: telewizory 28 Siemens; TV SAT Uniden 8008, 7007; magnetowidy. Nowotki 78. 78-16-31. 10215

ŚCIĄGACZE — duży wybór. 86-49-51. 41269

SPRZEDAŻ wyrobów hutniczych, siatki ogrodzeniowej, drutu wiązałkowego, drutów śr. 2,8—4,5 „OPTIMAL" Teresy 107 (Teofilów), 52-04-97. 41188

BOAZERIA, — listwy, drzwiczki, kasetony, Sienkiewicza 22 — 32-13-14. 11206

TANIA siatka. 32-65-79. 41187

TELEWIZORY, video, komputery kupisz — sprzedasz. 84-72-81. 44675

MARMURKOWANIE terminy ekspresowe dla firm państwowych i prywatnych. Łódź, ul. 1 Maja 47. 44055-g

---

Łódzkie Przedsiębiorstwo Instalacji Sanitarnych i Elektrycznych oferuje

do sprzedaży w nowo otwartym sklepie firmowym przy ul. Demokratycznej 117 (Chojny), artykuły branży instalacyjno-sanitarnej i elektrycznej, w tym:

✱ armatura mosiężna (śrubunki, zawory)
✱ materiały z uplynnienia: sanitariaty, kuchnie gazowe, armatura przemysłowa oraz części do samochodów Żuk i Star.

Ceny zakupu do uzgodnienia, telefon 81-37-95.

14802-g

Zakład Konfekcyjny „PROGRESCO" Łódź, ul. Kilińskiego 16, PRAWA OFICYNA II PIĘTRO

zatrudni:

✱ SZWACZKI,
✱ PROJEKTANTKĘ ODZIEŻY.

Zapewniamy korzystne warunki płacy i pracy. Prosimy o kontakt osobisty.

15156-g

OŚRODEK SZKOLENIOWY NOT

organizuje kursy:

— konserwacja gaśnic i agregatów
— kursy w zakresie ochrony ppoż.
— bhp II i III st.
— gospodarka paliwowo-smarownicza II i III st.
— obsługa i konserwacja urządzeń dźwigowych
— eksploatacja urządzeń energetycznych.

Informacji udziela sekretariat ośrodka szkoleniowego, tel. 37-18-98, 32-89-60 wew 261, 262 w godz 8—16.

Zgłoszenia należy kierować pod adresem: Ośrodek Doskonalenia Kadr Technicznych, Łódź, pl. Komuny Paryskiej 5a.

15508-g

HURTOWNIA ADALDAN

ZAPRASZA

do współpracy na korzystnych warunkach z możliwością kredytowania w zakresie

— sprzętu RTV
— sprzętu gosp. domowego
— materiałów budowlanych.

Informacje Traugutta 21/23, p. 703, tel. 330390.

16149-g

DOM KULTURY „ATUT"

organizuje kursy języków obcych:

ANGIELSKI — dzieci II rok nauczania, dorośli II rok nauczania i kurs początkowy.

NIEMIECKI — dzieci kurs początkowy, dorośli kurs początkowy i II rok nauczania.

Zapisy przyjmuje sekretariat Domu Kultury „ATUT" w Łodzi, ul. Nawrot 27, w godz. 10—18, tel. 36-42-40, 36-44-58.

15798-g

BIURO TURYSTYCZNE przy ŁKS

▶ SEUL (5 dni) — 4.800 tys. zł.
▶ KOPENHAGA + HAMBURG (7 dni) — 900 tys. zł.
▶ BERLIN — 400 tys.
▶ WILNO — 430 tys zł.
▶ SZARWAS (Węgry) sylwester — — 600 tys. zł.

KURS PILOTÓW WYCIECZEK ZAGRANICZNYCH

Piotrkowska 76, tel. 33-96-09.

15860-g

Zakłady Przemysłu Bawełnianego „POLTEX" w ŁODZI WYDZIERŻAWIĄ pomieszczenia punktu aptecznego o powierzchni 47 m kw. oraz budynku wolno stojącego o powierzchni 82 m kw.

Bliższych informacji udziela dział socjalno-bytowy, telefon 57-72-00.

15796-g

NOWOCZESNY PNEUMATYCZNY PRZEBIJAK GRUNTU.

Niezastąpiony do przeciągania przewodów, rur pod ziemią jezdnią itp.

INFORMACJE: ADALDAN ul. TRAUGUTTA 21/23, tel. 33-03-90.

16144-g

SKLEP — Wszystko Dla Dziecka, Zachodnia 22. 15254

TELEWIZORY kolorowe, video, samochody — pośrednictwo, sprzedaż. 52-82-07. 44911

PRODUCENCI artykułów rynkowych — atrakcyjne opakowania „BLISTER" wykonamy. Zgierz, Nowotki 43 16-39-37 (10—14). 15542

OKAZJA! Najtańsze w kraju tkaniny bawełniane (pościelówka), bawełnopodobne (idealne pod kresz), surówka, dodatki. Ciągła sprzedaż 9—13. Hurt i detal. „Hurimex", ul. Mocarna 3/5 (od ul. Złotno lub Rąbieńskiej). Informacje 52-59-76. Udzielamy rabatu. 45272

WISKOZĘ, kresz poleca HURTOWNIA. Odolanowska 16. 15554

TELEWIZORY, wideoodtwarzacze kupisz — sprzedasz. 57-22-00. 42576

SKŁAD Firmy „KOMA" Zachodnia 59, tel. 32-08-75 — oferuje w cenach hurtowych sprężyny, napy nierdzewne, tanie naszywki „tureckie", nici do hafciarek, również zamówienia telefonicznie. 41893

LODÓWKI po atrakcyjnych cenach kupisz w sklepach — Adaldanu — Przybyszewskiego 197/205, Traugutta 21/23. 16151

FARBOWANIE, wybielanie, odbarwianie surówki. Wszystkie kolory — tureckie wzory. Terminy ekspresowe. Najniższe ceny 2.000—5500 zł. Wybielanie teksasu. Dubois 31 84-05-28 15150

ZAMKI błyskawiczne, podszewka, pościelówka, kresz, ocieplacz, madera, gumy, dresy, kurtki — kupisz w „Hepi", Mickiewicza 51. 45327

KUPNO

MASZYNY do produkcji „misia". 14-04-15 Koluszki. 14681

FIRMA zakupi duże ilości dzianiny „miś", możliwość stałej współpracy. Informacje Koluszki 14-04-15. 14681

DZIANINĘ frotte kolor kupię. Warszawa — 10-25-79. 15851

KUPIĘ stary obraz, brąz (figura). Matusewicz, Olsztyn, ul. Pana Tadeusza 4/18 tel. 33-31-78. 1787

„JOWISZA", „Heliosa", kamerę, magnetowid. 51-23-09. 44821

SPRZEDAŻ

KURTKA rude lisy, błam mireuszki, skóry srebrnych lisów, kożuszki dziecięce używane. 57-60-77. 15804

TKANINY importowane: jedwab, kresz, żorżeta, krepon, kora. Zeszyty włoskie 40k, 60k, 90k, i papeteria — nowo otwarta Hurtownia PW „NOVOTEX", ul. Piotrkowska 120 (lewa oficyna) godz. 9—15. Ceny konkurencyjne. ZAPRASZAMY. 15825

DWA półkotapczany — 57-60-43. 15915

DZIAŁKĘ w Rąbieniu — na raty, maszynę Textima — Elastik, dzianinę ściągacz — 88-11-78. 15897

HELIOSA. 87-33-06. 15898

SPRZEDAM stebnówki „Textima", „Pfaff", „Minerwa", Piotrkowska 182/96. 45421

ZAMKI BŁYSKAWICZNE TAŚMA SUWAKOWA „KUBIMEX" Łódź, Traugutta 4 32-43-10, 33-01-15 (7.30—15.30).

7303-g

Przedsiębiorstwo Budownictwa Przemysłowego „CHEMOBUDOWA-ŁÓDŹ" w ŁODZI, ul. TERESY 111

ZATRUDNI

▲ murarzy
▲ stolarzy
▲ cieśli
▲ monterów instalacji sanitarnych
▲ spawaczy montażystów.

Zgłoszenia przyjmuje dział osobowy w Łodzi, ul. Teresy 111, tel. 52-56-99.

12790-g

ALOPEX spółka z o.o. KAROLCZAK i KAROLCZAK NAWROT 8, ŁÓDŹ

ZATRUDNI

kuśnierzy, wykończarki, krawców — kożuszkarzy, maszynistki kuśnierskie.

41545-g

ORTALION KALETNICZY duża gama kolorów Tuwima 49, 74-15-04.

15753-g

WÓZEK inwalidzki — 43-96-77. 15882

SCIROCCO (1981) — 42-82-00. 15922

TANIO „Bitgum" najlepszy do smarowania dachów na zimno lub posmaruję, tel. 32-93-15. 15925

NOWE parniki, używane — szafę, stół, szafki, futro, łapki karakułowe. 43-95-16. 15790

SONY 29, telegazeta, Piotrków. 47-17-11. 15771

BIAŁĄ kryjącą farbę do sitodruku. Astrów 10. 15710

SYPIALNIĘ „KAMENA", Rubina 202p — 78-82-03. 15875

SPRZEDAM pianino niemieckie. 16-37-54. 45455

VIDEO „AKAI", wyrównialnik, magnetofon „Technics" — 52-20-36. 45490

126p (1988), Heliosa PAL/SECAM, obrabiarkę do drewna — 87-58-80. 45382

OVERLOCK „Juki", stebnówki „Pfaff". Łódź. 81-89-33. 45385

NÓŻ tarczowy. 74-72-55 wieczorem. 45459

PŁASZCZ, kurtkę — skórzane, Jowisza — sprzedam. 51-47-82. 45463

SPRZEDAM zgrzewarkę do folii PE Pawlak, Wodnika 1/18. 45464

TELEWIZORY kolorowe. 32-48-23. 14280

KOŁNIERZYKI, ściągacze. 55-24-47. 12782

PRZĘDZĘ bawełnianą tex 15×2. 43-31-04. 15863

KOMPLET drzwi łada 1500S, opony. 33-90-64 (9—18). 15581

STĘBNÓWKĘ łańcuszkową. 86-64-52. 15636

20 skór nutrii. 55-18-60. 15637

TVC Hinari 20 pilot — 52-43-60. 15594

FORTEPIAN. 33-36-57. 15523

KROSNA STB 216, zespoły zgrzebne, przędzarki PB-114 Sz, maszynki nicielnicowe, silniki różne, tel. 32-45-23. 15629

BRYLANT. 36-37-76. 15487

KIOSK z lokalizacją sprzedam. 32-63-01. 15477

TVC, videoodtwarzacz, przyczepa. 81-99-50. 15653

SPÓŁKĘ z o.o. — szeroki zakres działalności sprzedam. Listy 15557 Biuro Ogłoszeń, Sienkiewicza 3/5.

TOKARKI i frezarki do metalu. Wtryskarki i wytłaczarki do tworzyw sztucznych — 33-80-39. 15538

126p, N-250. 86-37-89. 15544

ZACHODNIEJ firmy podszewkę (Strobel). Idzikowskiej 8. 15547

SPRZEDAM tunel — 33-79-79. 15446

ŻAGLÓWKĘ kabinową. 14-37-29. 45024

SPRZEDAM wyposażenie pracowni krawieckiej — maszyny, urządzenia. 87-31-18. 45220

PIEC łazienkowy „Mora", maszynę dziewiarską „Moda", telewizor „Philips". 34-19-81 po 16. 15918

SUKNIĘ ślubną, garnitur oryginalny fason. 33-90-84. 15708

OVERLOCK, 57-18-01. 41276

OVERLOCK chiński. — 55-42-71 15380

TELEWIZOR kolorowy, video 51-23-09. 44823

NAJWIĘKSZY W ŁODZI wybór anten satelitarnych, sprzęt TV i video poleca sklep patronacki TV-SAT MAGAZYNU Łódź, ul. Tatrzańska 124 tel. 43-57 47.

16383-g

Przedsiębiorstwo Zagraniczne ZATRUDNI szwaczki i techników do przygotowania produkcji. Łódź, Kopcińskiego 37.

1756-k

PRZEDSIĘBIORSTWO PRODUKCYJNO-HANDLOWE EM i M ZAPRASZA producentów i handlowców

POLECA HURTOWO

— materiały Dubaj
— konfekcję krajową
— dziewiarstwo
— jeans.

Łódź Radogoszcz, ul. Wiklinowa 13 Tel. 16-93-11 po 18. 11947-g

---

Unieważnia się zagubione pieczątki następującej treści:

— Przedsiębiorstwo Handlowo-Usługowe DROBRUSZ sp. z o.o., 94-004 Łódź, ul. Retkińska 76/13, tel. 86-90-00 konto PKO BP I Łódź 47513-3361-136 — egz nr 3 i 5.
— PHU DROBRUSZ Z-ca Dyr. ds. Produkcji Marek A. Zintera.
— PHU DROBRUSZ Z-ca Dyr. ds. Handlowych Jacek Z. Szymczak.

15807-g

ŁÓDZKA CENTRALA MATERIAŁÓW BUDOWLANYCH w ŁODZI, ul. TUWIMA 97

OGŁASZA PRZETARG NIEOGRANICZONY na sprzedaż:

1. Samochód NYSA — T-522, nr rej. LDA 052R, rok prod. 1982, zużycie 50 proc., cena wywoławcza 21 000 000 zł.
2. Samochód TARPAN 233, nr rej. SIL 205D, rok prod. 1986, zużycie 60 proc., cena wywoławcza 9 920 000 zł.
3. Samochód ŻUK — A-07B, nr rej. PTF 170K, rok prod. 1983, zużycie 70 proc., cena wywoławcza 12.900 000 zł.
4. Żuraw kołowy ŻK 101 „LECH", nr fabryczny 1607, rok prod. 1975, zużycie 50 proc., cena wywoławcza 50 000 000 zł.
5. Wózek widłowy spalinowy — GPW 2005, nr fabryczny 254619, rok prod 1977, cena wywoławcza 15.000.000 zł.

Przetarg odbędzie się w dniu 24 października 1990 roku o godz. 10 w siedzibie przedsiębiorstwa w Łodzi, ul. Tuwima 97.

Pojazdy można oglądać w okresie dwóch dni przed datą przetargu w godz. 8—12 na terenie Hurtowni nr 1 w Łodzi, ul. Tuwima 97.

Osoby przystępujące do przetargu winny wpłacić do kasy przedsiębiorstwa wadium w wysokości 10 proc. ceny wywoławczej, najpóźniej w przeddzień przetargu.

Braków w wyposażeniu nie uzupełniamy.

Zastrzega się prawo odwołania przetargu bez podania przyczyn.

W razie niedojścia do skutku pierwszego przetargu, drugi przetarg odbędzie się tego samego dnia o godz. 12.

15795-g

UWAGA NOWOŚĆ:

natychmiast pomożemy doskonałymi środkami (kompresy Fangotherm i kąpiele Fangyol Stress Bad) produkcji RFN w następujących chorobach:
choroby reumatyczne, neuralgie, ischias, nerwobóle kończyn, zmiany zwyrodnieniowe stawów, stany po kontuzjach sportowych, powypadkowych, rehabilitacjach ortopedycznych, choroby żołądka, wątroby, pęcherzyka żółciowego, choroby kobiece — przewlekłe zapalenia macicy, zapalenie jajników i jajowodów.
Zainteresowanych prosimy o wysłanie przekazem pocztowym pod adresem firmy kwoty 7.000 zł — otrzymacie odwrotnie pełną informację o działaniu, stosowaniu i możliwości zakupu preparatów.
Apteki, drogerie i zakłady kosmetyczne i rehabilitacyjne przy zakupach hurtowych — RABAT.
„IRENA" Przedsiębiorstwo Handlowo-Usługowe Eksport — Import Ryszard Jędrzejko 03-052 Warszawa 99, Michałów Grabina 2. 1711-k

---

K WALLDI
IMPORT-EXPORT

Hurtownia — Łódź, ul. Franciszka 62, tel. 84-84-78

OFERUJE

- odzież damską, męską, młodzieżową,
- bieliznę damską renomowanych firm zachodnich,
- obuwie damskie, męskie, młodzieżowe i dziecięce.

SKLEP FIRMOWY
Łódź, ul. Piotrkowska 38.
K — WALLDI to atrakcyjność towarów, wysoka jakość, przystępne ceny.
Kupuj tylko u nas!
16217-g

Zakłady Przemysłu Dziewiarskiego „PAFINO" w Łodzi

pilnie zatrudnią:

- **MISTRZÓW** wykańczalniczo-barwiarskich — wykształcenie wyższe lub średnie włókiennicze o specjalności chemiczna obróbka włókna,
- **BARWIARZY** z kwalifikacjami,
- **ELEKTROMECHANIKA,**
- **DZIEWIARZY** szydełkarek cylindrycznych,
- **BLACHARZA — DEKARZA,**
- **ELEKTROMONTERA** ze znajomością praw elektroniki.

Oferty przyjmuje i udziela informacji dział kadr, płac i szkolenia, ul. Dąbrowskiego 17/21, tel. 81-57-70 wew. 232.
16496-g

FIRMA ZATRUDNI SZWACZKI
wykwalifikowane
OSOBY do przyuczenia w zawodzie szwaczki, zaopatrzeniowca.
NOWOTKI 100 III piętro
45085-g

UWAGA RZEMIOSŁO
WŁÓKNINY PRZESZYWANE
— lepsze od watoliny dla odzieżownictwa i meblarstwa po cenach konkurencyjnych
OFERUJE DO SPRZEDAŻY
OPSW „WTÓRPOL"
ŁÓDŹ, ul. NOWOTKI 75,
tel. 33-75-15 wew. 184 lub 86-73-59
oraz SKLEP FIRMOWY w Łodzi przy ul. Wólczańskiej 119.
Ponadto posiadamy w sprzedaży:
- **waty, szczeliwo, szarpanki i przędzę**
- **materace, poduszki i podgłówki**
- **leżanki samochodowe**
- **tarcze i szczotki polerskie**

oraz części zamienne do maszyn szyjących Textima (ALTIN/8332) 3407, Minerwa 72111-101 tel. 32-37-55 i do maszyn włókienniczych:
- **zgrzeblarka CU-321**
- **zgrzeblarka CU 2**
- **szarpacz AC 30**
- **szarpacz AC 11**
- **przędzarka PG 8.**

14785-g

PPH „KUBIMEX"
OGŁASZA PRZETARG

na skomputeryzowanie przedsiębiorstwa, zainstalowanie teleksu i telefaksu (skomputeryzowanych).
Przyjmowanie ofert do 15 listopada 1990 r. pod adresem: Łódź, ul. Traugutta 4, informacje telefoniczne 32-43-10, 33-01-15.
46082-g

HURTOWNIA
oferuje wyroby „POLIFARBU Cieszyn"
farby, lakiery, autorenolaki, farby podkładowe i na pow. ocynkowane, dekor.-impregnujące do drewna.
Ul. JAGODNICA 19.
45820-g

WISKOZY, BORKA, KREPA JERSEJ
produkcji RFN, najwyższa jakość, gładkie, wzorzyste kilkadziesiąt wzorów i kolorów.
ZAPRASZAMY DO HURTOWNI
„AMITEX"
Łódź, Zgierska 211. Magazyn 20, godz. 11—14.
14021-g

BROŃ
- **gazowa**
- **wiatrówki**
- **amunicja**
- **akcesoria.**

ADRES
Łódź, Piotrkowska 317.
HALA TARGOWA „GÓRNIAK".
43882-g

PRZEDSIĘBIORSTWO OBSŁUGI PAŃSTWOWEJ KOMUNIKACJI SAMOCHODOWEJ
ŁÓDŹ, ul. WIGURY 7, tel. 36-19-08

OGŁASZA
PRZETARG NIEOGRANICZONY
na sprzedaż:

- **Autosan, 1985, cena wywoławcza 48 mln 600 tys. zł.**
- **Fiat 126p, 1981, cena wywoławcza 6 mln 500 tys. zł.**

Przetarg odbędzie się dnia 24 października 1990 r. w siedzibie przedsiębiorstwa o godz. 10.
Wadium należy wpłacić najpóźniej w przeddzień przetargu w wysokości 10 proc. ceny wywoławczej w kasie przedsiębiorstwa.
45927-g

PRACODAWCO
Potrzebujesz pracowników — zgłoś się do PHU AM „VEE-GO" ul. Sienkiewicza 85/87
POK. 1520.
TEL. 36-56-00 wew. 495 10—15.
FAX. 36-42-01.
NAJTANIEJ W ŚWIECIE BO **DARMO.**
45924-g

DO WYKONANIA JESZCZE W ROKU BIEŻĄCYM ORAZ ROKU 1991
NAGROBKI
z lastryka i granitu oraz parapety i okładziny schodów z lastryka — zamówisz najszybciej
i NAJTANIEJ
w OSP „KOMBUD"
Łódź, ul. Wojska Polskiego 190, tel. 57-68-52.
15863-g

Pralki, zamrażarki, oleje samochodowe i dodatki do oleju
SKLEP PKS
Wigury 7.
45928-g

Spółka Handlu Zagranicznego z o.o. „GALTEX"
z siedzibą ŁÓDŹ, ul. WIĘCKOWSKIEGO 32
SPRZEDA:
1. **maszyny szyjące używane LZ-3 — szt. 13**
2. **nóż typu „Culis" — szt. 1**
3. **aparaty fotograficzne „Zenit" 12xp, „Fied" 5 B**
4. **sokowarki**
5. **odpady ociepliny.**

Ceny do uzgodnienia.
Wymienione pozycje oglądać można Łódź, ul. Rewolucji 1905 r. nr 10 w godz. 8—15.
46095-g

Spółka „ALET" wykonuje:
- **urządzenia przeciwwłamaniowe**
- **domofony**
- **inne usługi elektroniczne.**

ŁÓDŹ, ul. TARGOWA 9a.
Tel. 74-81-56, tlx 885441.
15291-g

RADA PRACOWNICZA Pabianickich Zakładów Farmaceutycznych „POLFA"
PRZEDŁUŻA KONKURS
na stanowisko DYREKTORA ZAKŁADU.
WARUNKI:
- **wykształcenie wyższe**
- **co najmniej 5-letni staż pracy w przemyśle na stanowisku kierowniczym lub samodzielnym**
- **umiejętność kierowania w nowych warunkach ekonomicznych**
- **preferowany wiek do 50 lat.**

OFERTY POWINNY ZAWIERAĆ:
- **życiorys z motywacją zgłoszenia**
- **kwestionariusz osobowy**
- **odpis dyplomu ewentualnie innych dokumentów dotyczących kwalifikacji zawodowych**
- **świadectwo zdrowia.**

Zgłoszenia z dopiskiem „KONKURS" należy kierować w terminie 14 dni od daty ukazania się ogłoszenia pod adresem: Rada Pracownicza PZF „Polfa", 95-200 Pabianice, ul. Żymierskiego 5.
073-Cz.

3.000.000 DO ODEBRANIA w ADALDANIE
Zapraszamy szczęśliwych nabywców odbiorników JVC o niżej podanych numerach do naszej firmy w celu odebrania nagród — Traugutta 21/23, p. 703 w godz. 12—16 do 26.10.1990 r.
90027410; 90027159; 095A3592; 11516996; 11511076; 11510976; 11540287; 21569746; 21569758, 21596242; 21596146; 21569009; 21569046.
16149-g

WORKI FOLIOWE
różne wymiary. Ceny konkurencyjne.
„UNIAGRA"
78-19-88; 78-19-76 (7—15).
46070-g

OKAZJA!
40 proc bonifikata do 1 listopada br.
TKANINY — od 2.500 zł — BAWEŁNY.
KURTKI — 200.000 zł CHINY
oferuje sklep
ul. Przędzalniana 93, tel. 84-08-96.
16169-g

ZAMKI BŁYSKAWICZNE TAŚMA SUWAKOWA „KUBIMEX"
Łódź, Traugutta 4
32-43-10, 33-01-15
7303-g

ZAMKI BŁYSKAWICZNE KUPIĘ
Rozprowadzę duże ilości w różnym asortymencie.
Tel. 36-29-13 (10—16), 78-29-64 po 20
45087-g

FIRMA ZAKUPI LOKAL o pow. około 400 m kw.
z przeznaczeniem na biuro i magazyn w centrum Łodzi lub pobliżu.
Tel. 81-82-23, 81-90-60 wew. 258, 257 w godz. 8—15 oprócz sobót i niedziel.
43902-g

Bramy, kraty, ogrodzenia, drzwi stalowe.
Tel. 42-13-07 lub 52-91-48.
40856-g

Firma Krawiecka „ARCHONT"
zatrudni
SZWACZKI
(konfekcjonowanie dzianin).
Wysokie wynagrodzenie. Dobre warunki socjalne. Nowoczesny park maszynowy.
Tuszyn Las tel. 14-35-76.
15109-g

RADIOMAGNETOFONY FISHER I MAGNETOWIDY AKAI
w konkurencyjnych cenach
OFERUJĄ SKLEPY ADALDANU
Traugutta 21/23, Przybyszewskiego 197/205, A Struga 29, W. Bytomskiej 31.
16148-g

NOWOCZESNY PNEUMATYCZNY PRZEBIJAK GRUNTU.
Niezastąpiony do przeciągania przewodów, rur pod ziemią, jezdnią itp.
INFORMACJE:
ADALDAN
ul. TRAUGUTTA 21/23, tel. 33-03-90.
16144-g

NAJTAŃSZA REKLAMA

w całym 1991 roku
TO SAMOPRZYLEPNE KALENDARZE
o dowolnym kształcie i kolorystyce, wykonane na jedwabiu lub folii
ponadto oferujemy
ETYKIETY SAMOPRZYLEPNE
na materiałach, papier, folia, jedwab, pochodzących z importu.
Agencja Reklamowo-Handlowa „FORTA"
Łódź, ul. Łagiewnicka 54/56, tel. 57-13-10 w. 12 i 15.
FIRMA zatrudni akwizytora.
15112-g

Konsultacje indywidualne i zbiorowe (dla przedsiębiorstw)
NA TEMAT
przekształcenia własnościowe przedsiębiorstw
(formy, procedury)
ORGANIZUJE
Polskie Towarzystwo Ekonomiczne
Oddział Wojewódzki w Łodzi, 90-608 Łódź, ul. Wólczańska 51. Informacje tel.: 32-28-17; 32-21-15.
44546-g

- **glazura opoczyńska**
- **muszle klozetowe**
- **umywalki**
- **zlewozmywaki**
- **brodziki**
- **baterie wannowe i umywalkowe**
- **bojlery elektryczne**
- **kuchnie gazowe i elektryczne**
- **zgrzewarki folii, termowentylatory**
- **garaże blaszane składane**
- **blacha ocynkowana**

najtaniej w sklepach ADALDANU
BUCZKA 25, PRZYBYSZEWSKIEGO 197/205 ZAKĄTNA 68.
9161-g

DYSKRYMINATORY TELEFONICZNE
skutecznie blokujące połączenia międzymiastowe i międzynarodowe w ruchu automatycznym z zainstalowaniem
OFERUJE
ZAKŁAD ELEKTRONICZNY
ŻYRARDÓW, tel. 61-50 ul. K. MARKSA 8C.
44495-g

Hurtowa sprzedaż WĘDLIN
plasterkowych i konserw w szerokim asortymencie, po atrakcyjnych cenach. Zapewniona dostawa. Warszawa 32-83-47.
15507-g

GLAZURA I TERAKOTA
(import z Włoch i Holandii)
ponad 100 wzorów w bieżącej sprzedaży.
FARBY I LAKIERY
(import z Finlandii)
Sprzedaż hurtowa i detaliczna.
ŁÓDŹ, ul. POJEZIERSKA 90, tel. 51-42-81 w. 335 (magazyn ELMET)
PABIANICE, ul. Partyzancka 133/135 (salon ekspozycyjny)
ELPOL SA Oddział w Łodzi
ul. PIOTRKOWSKA 148/150, XVI piętro, tel. 36-38-33 w. 24-25.
14601-g

ALOPEX spółka z o.o.
KAROLCZAK i KAROLCZAK NAWROT 8, ŁÓDŹ
ZATRUDNI
kuśnierzy, wykończarki, krawców — kożuszkarzy, maszynistki kuśnierskie.
41545-g

Rys. Piotr Zdrzyński

◆ Trzy pytania „DŁ"
◆ Wydatki większe niż dochody

— Jesteśmy zaskoczeni decyzją wojewody o zablokowaniu kont bankowych Zarządu Miasta — powiedział **Paweł Wojciechowski**, rzecznik prasowy prezydenta na czwartkowej konferencji prasowej, w której uczestniczyła **Grażyna Korasiewicz** — dyrektor wydziału finansowego UMŁ.

Realne dochody budżetu miasta są obecnie mniejsze niż przewidywano. Wpłynęła na to recesja w gospodarce powodująca zmniejszenie wpływów z podatków. Budżet miasta składa się z sumy budżetów 5 dzielnic. Po poprzednich władzach zostało aż 68 mld deficytu, zaś we wrześniu deficyt wyniósł 94 mld. Zarząd brał pod uwagę, że wydatki mogą przekroczyć dochody i w związku z tym wydano zarządzenie o zracjonalizowaniu wydatków dotyczących służby zdrowia, oświaty, wychowania, opieki społecznej oraz gospodarki komunalnej. Decyzja o zablokowaniu kont — podkreślił rzecznik prezydenta — zaskoczyła władze miasta. Jest to decyzja wojewody, a nie Zarządu Miasta czy prezydenta.

16 października wojewoda kazał blokować wszystkie wydatki sfery budżetowej, prócz „wydatków służby zdrowia na zakup artykułów żywnościowych i leków, wydatków jednostek oświaty prowadzących żywienie zbiorowe.

Jak powiedział rzecznik — nie wyobraża sobie sytuacji, aby nie było pieniędzy na wypłaty dla pracowników sfery budżetowej. O 40 mld zł pożyczki stara się w Warszawie wiceprezydent **Euzebiusz Zawadzki**. Uważamy — powiedział rzecznik — że powinny zaistnieć większe naciski ze strony wojewody na izby skarbowe, które zalegają z odprowadzeniem pieniędzy.

* * *

— Czy prezydent **Grzegorz Palka** czyta tylko jedną gazetę? — zapytaliśmy rzecznika w związku z wystąpieniem telewizyjnym prezydenta, które „ilustrował" egzemplarz nowego tytułu „dyskretnie" umieszczonego na biurku.

— Nie ukrywam życzliwości prezydenta Palki do tej gazety, jako gazety, która odpowiada swoją linią programową jego poglądom.

— Jak ostatnio układają się kontakty prezydenta **Palki** z wojewodą **Bohdanowiczem?**

— Bardzo dobrze. Na przykład przed wyjazdem prezydenta do Osaki odbyło się spotkanie z wojewodą.

— Dlaczego na konferencji dotyczącej przecież tak ważnych problemów miasta i województwa nie ma **Agnieszki Wojciechowskiej** — rzecznika prasowego wojewody?

— Jest najprawdopodobniej nie przygotowana — odpowiedział rzecznik prezydenta Paweł Wojciechowski.

tgz BAMak

Komunikat Biura Wyborczego

17 października odbyło się pierwsze posiedzenie Wojewódzkiej Komisji Wyborczej w Łodzi w następującym składzie:
Maciej Krzemieniewski, sędzia Sądu Apelacyjnego,
Jerzy Frątczak, sędzia Sądu Wojewódzkiego,
Elżbieta Łopaczewska, sędzia Sądu Wojewódzkiego,
Maria Wądołowska, sędzia Sądu Wojewódzkiego,
Tomasz Zurojewski, sędzia Sądu Wojewódzkiego,
Wojciech Borten, sędzia Sądu Rejonowego,
Jacek Chrostek, sędzia Sądu Rejonowego,
Tomasz Cysek, sędzia Sądu Rejonowego,
Grzegorz Gułajewski, sędzia Sądu Rejonowego,
Czesław Mrowiński, sędzia Sądu Rejonowego.

Siedzibą Wojewódzkiej Komisji Wyborczej jest blok E Urzędu Wojewódzkiego przy placu Komuny Paryskiej 5.

Wojewódzka Komisja Wyborcza dyżuruje w składzie 2-osobowym od poniedziałku do piątku w godzinach 11—14 w bloku E (pokój nr 019, tel. 86-44-01), począwszy od 22 bm.

Na pierwszym posiedzeniu wybrano przewodniczącego, dwóch zastępców oraz powołano sekretarza Wojewódzkiej Komisji Wyborczej.

Przewodniczącym został p. **Maciej Krzemieniewski**. Funkcję zastępców powierzono: p. **Elżbiecie Łopaczewskiej** i p. **Wojciechowi Bortenowi**. Sekretarzem został p. **Czesław Mrowiński**.

Do redaktora „DŁ"

Pan Sławomir Zawadzki jest zdziwiony faktem sprzedaży za złotówki w „Pewexie" („DŁ" nr 225, z 28.09.1990 r.) polskiej wódki. Ja nie jestem zdziwiony. W sierpniu byłem w Mrągowie i nie chciano mi sprzedać w „Pewexie" polskiej wódki za dewizy, ale uważam to za normalne.

VICTOR KOELBLEN
67300 Schilifghein
Francja

Zdziwiłem się, że cena 1 kg makulatury wynosi 50 zł, a nie — jak dotąd — 100 zł. Sprzedawanie makulatury traktowałem jako swój obywatelski obowiązek. Tylko Polak, który nie myśli ekonomicznie, może wymyślić taką głupotę...

ZYGMUNT MAJCHER
ul. Karolewska 53

Z przyjemnością przeczytałam o sukcesach łódzkiego teatru „Arlekin". Tylko teatr lalkowy w nowej formie może jeszcze przyciągnąć dziecięcą publiczność.

ANNA MŁYNARCZYK
ul. Wróblewskiego 12

Kochany reżyserze „bombowych" happeningów, zastanów się czy to naprawdę takie dowcipne i czy warto urządzać sobie głupią zabawę cudzym kosztem? Zobaczysz, jeśli cię złapią, to do końca życia nie wyrównasz strat pieniężnych, a kumple, obawiam się sprawią, że własne zęby będziesz niósł do domu w teczce.

ANNA KACZMAREK
klasa IIa
XX LO

Późno, bo późno, ale wreszcie dowiezli trochę podręczników...
Fot.: Andrzej Wach

Puchowe jaśki

„Poldrob" w Tomaszowie Maz. szyje kołdry wypełnione mieszanką puchową. Popyt zdecydowanie rośnie, tomaszowski producent chce ich do końca grudnia wykonać 5 tys., a także znaczną ilość poduszek i jaśków, które mają jednak nieco mniej nabywców. Najlepiej idą z wozu na targowiskach, gdyż taką formą sprzedaży „Poldrob" też nie gardzi.

(kas)

Pogotowie przeprasza

Nasz czytelnik, p. **Stanisław Pasikowski** w liście do redaktora „DŁ" (10 bm.) opisał swoje perypetie związane z osobistym zgłoszeniem wypadku drogowego w Wojewódzkiej Stacji Pogotowia Ratunkowego w Łodzi. Nakrzyczano tam na niego i odsyłano z miejsca na miejsce.

Dyrektor Wojewódzkiej Stacji Pogotowia Ratunkowego w Łodzi, lek. med. **Ryszard Lewandowski** poinformował nas, że **zainteresowanych pracowników pogotowia pouczono o prawidłowym trybie załatwiania podobnych spraw.**

Za naszym pośrednictwem dyrekcja placówki serdecznie przeprasza p. Stanisława Pasikowskiego za zaistniały incydent.

(j.kr)

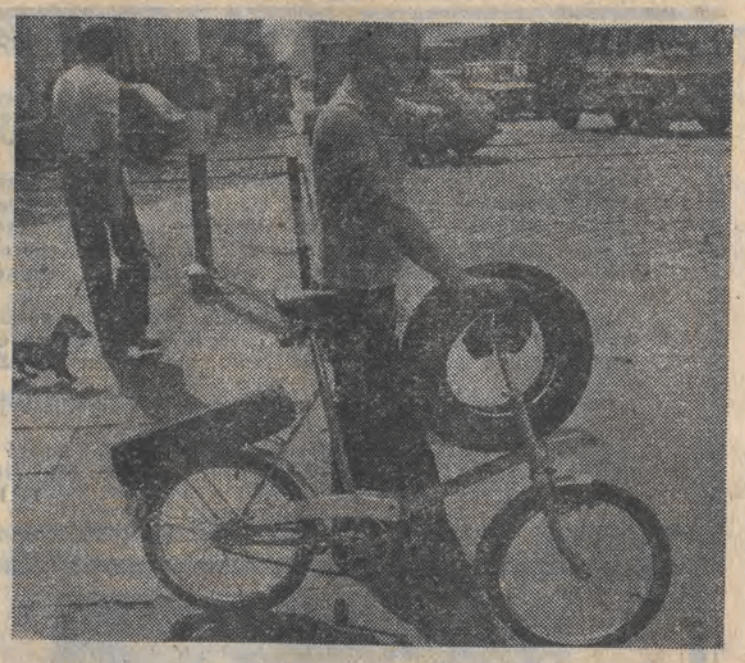

Dobrze mieć zapas. **Fot.: Andrzej Wach**

Poezja, teatr i muzyka

Wieczór poezji o Polsce **„Polenlieder"** jest jedyną pozycją Dni Stuttgartu, przygotowaną przez łodzian. Impresariat „Artpol" i oddział Stowarzyszenia Tłumaczy zapraszają jutro, o godz. 19, do Sali Lustrzanej Muzeum Miasta Łodzi (ul. Ogrodowa 15). Wiersze poetów niemieckich od okresu powstania listopadowego do współczesności recytować będą: **Hanna Bieluszko, Bogusław Semotiuk, Marek Kołaczkowski.** Przy fortepianie **Beata Cywińska.** Autorem scenariusza jest **Konrad Frejdlich.** Reżyseruje **Paweł Kruk.**

Z pewnością młodzież zainteresuje koncert grupy **„Vaseline Joystick"**. Zespół (pięciu muzyków) zdobywał ostatnio festiwalowe nagrody, m. in. na VI Festiwalu Rockowym w NRF i Wilnie. Gra muzykę będącą mieszaniną rocka, beatu, punku, swingu, jazzu. Grupa promuje i prezentuje podczas swego koncertu zespół **„Toaster"** (występ jutro, godz. 19, Teatr Muzyczny, ul. Północna 47).

A w niedzielnym programie „Dni" wystąpi uważany za światową rewelację, teatr obrazu **„Bilder-Buhne-Bauhaus"**. Proponowana przez artystów synteza obrazu, światła, ruchu, barwy zostanie zaprezentowana na scenie Teatru Jaracza o godz. 19 także w poniedziałek. I jeszcze koncert „Ralf Jllenberger's Circle". Zespół grający m. in. muzykę jazzową zakończył niedawno tournee po USA. A że udało mu się zyskać publiczność, niech świadczy druga lokata na amerykańskiej liście przebojów. Grupa wystąpi dziś i jutro, o godz. 19, w Muzeum Historii Miasta. **(rs)**

W Aleksandrowie...

...wystąpi jutro dziewięć zespołów muzycznych z Łodzi i Aleksandrowa. Organizatorem tego pierwszego od kilku lat widowiska jest lokalne stowarzyszenie — Aleksandrowska Akcja Społeczna.

Koncert rozpocznie się o godz. 16.30 w sali Młodzieżowego Domu Kultury. **(mj)**

Jazz w „99"

W sobotę, o godz. 19 w klubie „99" przy ul. Piotrkowskiej 99 odbędzie się koncert łódzkiej grupy jazzowej **TIMELY GROUP.** Grupa występuje w składzie: **Marek Kubisiak** — sax, flet; **Krzysztof Wielgus** — syntezator; **Paweł Zimnoch** — bas; **Piotr Pietras** — perkusja; **Krzysztof Fetrach** — gitara. Zadebiutowali w zeszłym roku w krakowskim „Klubie pod Jaszczurami". Swoją muzykę określają jako łagodny, odprężający, pogodny jazz. **(dp)**

Cyrk przyjechał!

W al. Mickiewicza (między ul. Kilińskiego i Sienkiewicza) rozbił namiot Cyrk Wielki. Dziś, o godz. 17, premiera. W inne dni powszednie cyrk gra o godz. 17.30, a w soboty także o godz. 14. Natomiast w niedzielę przedstawienia będą się odbywały również o godz. 10.

• Do 29 bm. 60-osobowy zespół artystów z Polski, Niemiec, Rumunii, ZSRR i Węgier proponuje dwie godziny 15 minut programu — tresurę zwierząt, m.in. tygrysów i fok, popisy akrobatów i ekwilibrystów. Jest też para komików Miko i Pepe. **(rs)**

WAŻNE TELEFONY

Pogotowie Ratunkowe	999
Pogotowie Policji	997
Straż Pożarna	998
Informacja telefoniczna	913
Pogotowie MPK	995
Pomoc drogowa	954
Służba zdrowia	36-15-19
Informacja MPK	33-05-22
Informacja kolejowa	36-55-55
Informacja PKS	31-97-06
Informacja kulturalna	33-92-21
Pogotowie energetyczne	
Łódź Północ	74-34-35
Łódź Południe	74-28-19
Pogotowie gazowe	74-55-23, 74-66-95
Pogotowie wodociągowe	78-35-46
	994
Dźwigi — pogot.	74-87-66, 74-40-41
Pogotowie mieszkaniowe	
spółdzielcze	32-46-36
komunalne	36-33-95
osiedle Widzew	74-28-13, 74-26-00
Telefon zaufania	988
w dni powszednie 15—7, w dni wolne całą dobę	
Młodzieżowy telefon zaufania	987
poniedziałek - piątek 12—18	
Telefon dla rodziców	986
Anonimowi alkoholicy	57-31-42
poniedziałek - piątek 17—20	
Schronisko zwierząt	57-88-42
Pomoc rodzinie i samotnym (Sienkiewicza 38) poniedziałki, wtorki, czwartki 15—19, środy 9—13	

TEATRY

WIELKI — „Ernani" godz. 19
NOWY — Duża Scena — nieczynna
Mała Sala — „Jaja jak berety" godz 19
JARACZA — Duża Scena „Słoneczko" godz 10, 12.30
Mała Scena — „Seksualne perwersje w Chicago" godz. 19
POWSZECHNY — „Wiktor albo dzieci u władzy" godz. 19
STUDYJNY '83 — „Makbet" godz. 19
MUZYCZNY — „Śpiąca królewna" godz. 11
PINOKIO — nieczynny
ARLEKIN — „Dobry diabełek" godz 10, 17.30
FILHARMONIA — Koncert oratoryjny — Orkiestra Symfoniczna i Chór Filharmonii Łódzkiej, dyrygent S. Wisłocki

MUZEA

TRADYCJI NIEPODLEGŁOŚCIOWYCH (Gdańska 13) — nieczynne
(Gdańska 107) godz. 9—17
ARCHEOLOGICZNE I ETNOGRAFICZNE (pl. Wolności 14) — godz. 11—18
RADOGOSZCZ — 9—16
HISTORII MIASTA ŁODZI (ul. Ogrodowa 15) — godz. 10—14
SPORTU I TURYSTYKI (Worcella 21) godz. 11—15
WŁOKIENNICTWA (Piotrkowska 282) godz. 9—17.
SZTUKI (Więckowskiego 36) — godz. 11—17.
POLSKIEJ WOJSKOWEJ SŁUŻBY ZDROWIA (Żeligowskiego 7/9) godz. 15—18
OŚWIATY (Wólczańska 23) — godz. 10—15
MIASTA ZGIERZA (Dąbrowskiego 21) godz. 14—18.
MIASTA PABIANIC (Stary Rynek 1/2) godz. 11—18.

WYSTAWY

OŚRODEK PROPAGANDY SZTUKI (park im. H. Sienkiewicza) godz. 12—17 — malarstwo, grafika, rysunek A. Gieraga

CO GDZIE KIEDY

GALERIA SZTUKI BWA (Wólczańska 31) godz 10—16 — 6 wieków malarstwa — wystawa ze zbiorów Muzeum Sztuki w Łodzi
GALERIA BAŁUCKA (Stary Rynek 2) godz. 12—17 rysunek Z. Kamieński
SALON SZTUKI WSPÓŁCZESNEJ (Piotrkowska 86) godz. 12—17 — malarstwo E. Bramke

* * *

ZOO — godz. 9—17
OGRÓD BOTANICZNY od godz 9 do zmroku
PALMIARNIA — 10—17
LUNAPARK — (Konstantynowska 3/5) godz 12 do zmroku
CYRK WIELKI (al. Mickiewicza) — godz. 17

KINA

BAŁTYK — „Ghostbusters — Pogromcy duchów" USA (15 l.) godz. 15.30
„Klejnot Nilu" USA (15 l.) godz 12.30
„Bez wyjścia" USA (18 l.) godz. 17.30
„Old Gringo" USA (15 l.) godz. 19.30
GDYNIA — „Cobra" USA (15 l.) godz 9 — Kino non stop
IWANOWO — „Stowarzyszenie umarłych poetów" USA (15 l.) godz. 15, 17.15, 19.30
GAG — nieczynne
ŁDK — „Burzliwy poniedziałek" ang. (15 l.) godz. 15.30, 17.30
„Krzyżacy" pol. (15 l.) godz. 19.30
1 MAJA — „Mów mi Rockefeller" USA (12 l.) — godz. 16
„Pracująca dziewczyna" USA (15 l.) godz. 18 i 20
MŁODA GWARDIA — „Tango and Cash" (USA) (15 l.) godz. 10, 12.15, 14.30, 17, 19
MUZA — „Krwawy sport" USA (15 l.) godz. 17, 19
OKA — „Ucieczka z kina „Wolność" pol. (15 l.) godz. 8.30, 16, 18.30
POKOJ — Projekcje w systemie stereo „Zabójcza broń 2" USA (15 l.) godz. 17
„Niebezpieczne związki" USA (18 l.) godz. 19
PRZEDWIOŚNIE — „Stowarzyszenie umarłych poetów" USA (15 l.) godz. 15, 17, 19
POLESIE — „Czwarta wojna 2" USA (18 l.) godz. 16, 18
PREXER — „Zawód reporter" — godz. 17
ROMA — „Kto wrobił królika Rogera" USA (12 l.) godz. 10, 12.15, 15, 17
„9 i pół tygodnia" USA (18 l.) godz. 19
„Sekrety miłości" USA (15 l.) godz 18, 20 — czyt. lista dialog.
SWIT — „Batman" USA (15 l.) godz. 16
STUDIO — „Akademia policyjna V" USA (15 l.) godz. 18, 20
WOLNOŚĆ — „Klejnot Nilu" USA (12 l.) godz. 12, 14, 16
„Zabójcza broń II" USA (15 l.) godz 18
WISŁA — nieczynne
WŁÓKNIARZ — „Ucieczka z kina „Wolność" pol. (15 l.) godz 15.30, 17.30
„9 i pół tygodnia" USA (18 l.) godz. 19.30.
ZACHĘTA — „Klejnot Nilu" USA (15 l.) godz. 15
„Tango and Cash" USA (15 l.) godz. 17
„Pijany mistrz" Hongkong (15 l.) godz. 19 — czyt. lista dialog.
ZŁOTA JESIEŃ — „Krótkie spięcie II" USA (12 l.) godz. 18
KAWIARNIA TEST — „Władcy wszechświatów" USA (15 l.) — godz. 12.30, 14.30
„Kix bokser" USA (16 l.) godz. 16.30
„Caligula" cz. I, II USA (18 l.) godz 18.30
ATUT (Nawrot 27) — „Bez wyjścia" USA (15 l.) godz. 17, 19

OZORKÓW

LUDOWE — „Akademia policyjna 5" USA (15 l.) godz. 15, 17, 19

PABIANICE

MAZUR — „Ghostbusters — Pogromcy duchów 2" USA (15 l.) godz. 16
„Tango and Cash" USA (15 l.) godz. 18, 20

ZGIERZ

PRZYJAŹŃ — „Willow" godz. 16
„Muchs" USA (18 l.) godz. 18.15
„Tango and Cash" USA (15 l.) godz. 20

APTEKI

Łódź — Piotrkowska 67, Dąbrowskiego 89, Bratysławska 20, Łanowa 129/131, Gorkiego 21a
Aleksandrów — Kościuszki 4, Konstantynow — Sadowa 10
Pabianice — Zamkowa 2
Głowno — Łowicka 63
Ozorków — Armii Czerwonej 61
Zgierz — Dąbrowskiego 40

DYŻURY SZPITALI

Chirurgia urazowa — Pabianicka 62
Neurochirurgia — Zgierz, Parzęczewska 35
Okulistyka — Zgierz, Parzęczewska 35
Chirurgia szczękowo twarzowa — Zgierz, Parzęczewska 35 dla m. Łodzi i woj. łódzkiego
Chirurgia dziecięca — Armii Czerwonej 15
Laryngologia dziecięca — Armii Czerwonej 15
Laryngologia — Kopcińskiego 22
Toksykologia — Teresy 8
Wenerologia — Zakątna 44
Telefoniczny Punkt Informacyjny AIDS godz. 13—17 tel. 32-31-26
- interna dla dorosłych ul. Sienkiewicza 137, tel. 36-31-00 w 31
- gabinet chirurgii dziecięcej ul Armii Czerwonej 15 całą dobę 74-14-14
- gabinet pediatrii ul Armii Czerwonej 15 od 15 do 7 w dni wolne cała dobę tel. 74-14-14
- gabinet stomatologiczny (Zapiskiej 1) od godz 19 do 7 w dni wolne cała dobę tel. 43-39-72
- gabinet okulistyczny ul Zapiskiej 1 czynny godz. 17—7 w dni wolne cała dobę, tel. 43-39-72

DŁ

„DZIENNIK ŁÓDZKI" Redaguje zespół. Redaktor naczelny: Konrad Turowski: 36-45-85, sekretarze redakcji: 32-04-75, 32-98-65, 33-07-26, dział informacji: 33-41-10, 37-17-47, 32-23-05, społeczno gospodarczy: 33-10-38, 32-89-47, 84-06-15, kulturalny: 36-21-60, sportowy 32-08-95 łączności z czytelnikami: 33-03-04, 32-98-63, fotoreporter 33-78-97. Adres redakcji: ul. Sienkiewicza 9, Łódź 90-113 korespondencja Łódź 90-001, skr. poczt. 89 Centrala tel. 32-93-00 Tlx: 88-61-38 Fax: 32-28-32 Redakcja depeszowa — ul. Armii Czerwonej 28, tel. 74-72-01, 74-71-30. Nie zamówionych rękopisów redakcja nie zwraca. Ogłoszenia: Biuro Reklam i Ogłoszeń, ul. Piotrkowska 96 tel. 36-49-70, ul. Sienkiewicza 3/5, tel. 32-59-11. Za treść ogłoszeń redakcja nie odpowiada. Wydawca: Łódzkie Wydawnictwo Prasowe, ul. Sienkiewicza 3/5. Druk: Prasowe Zakłady Graficzne ul. Armii Czerwonej 28. Prenumerata: oddziały PUPiK RSW „Prasa — Książka — Ruch" oraz urzędy pocztowe w całym kraju. PL ISSN 0208-7707, Nr indeksu 36004