DZIENNIK ŁÓDZKI

Cena 2 zł.

Rok II
Łódź,
sobota
października
1946 r.

Nr 274 (461)

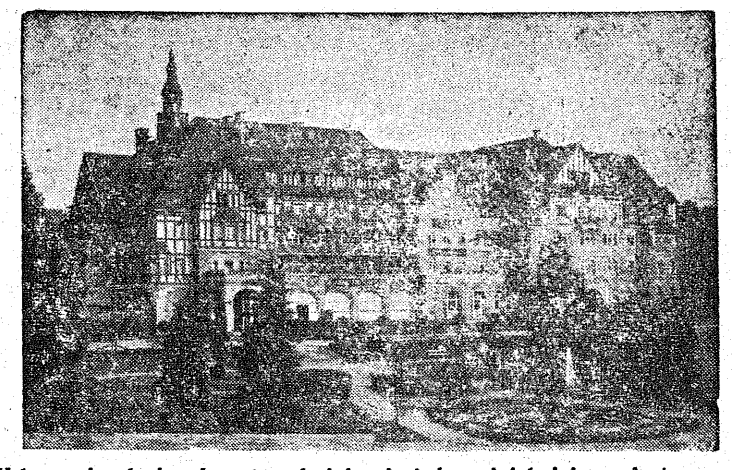

Urlopy się skończyły, ale właśnie jesień najpiękniejsza jest na Dolnym Śląsku, gdzie w październiku świeci słońce, jest ciepło i opady należą do rzadkości.
Na zdjęciach fragmenty parku w Kudowie. U Góry widok od strony parku na Dom Zdrojowy i hotel „Polonia", u dołu — na pijalnię i łazienki.

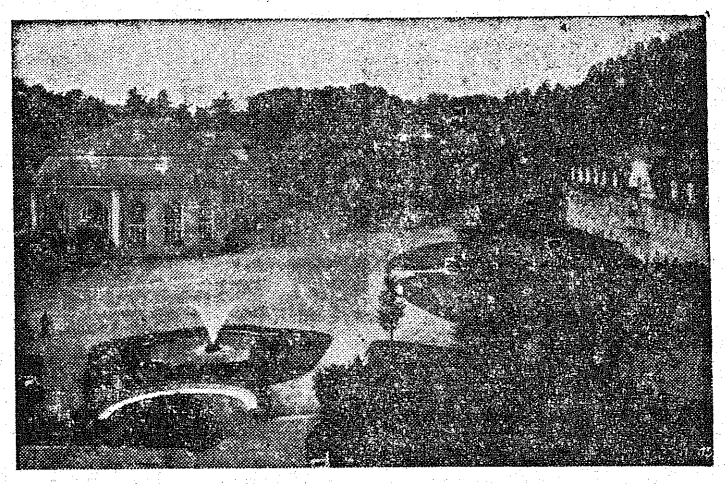

FRANK prosi o łaskę

Gra min. Byrnesa

Od stuttgarckiej mowy min. Byrnes'a upłynął niespełna miesiąc. Min. Byrnes w kokietowaniu Niemców poszedł wówczas tak daleko, że spróbował podważyć uchwały poczdamskie i kwestionować granice Polski na Odrze i Nysie.

Odpowiedzią na to wystąpienie była jednolita postawa całej polskiej opinii publicznej, wszystkich patriotycznie myślących Polaków. Tę postawę najdobitniej wyraził na ostatniej sesji KRN Prezydent Bierut oświadczając z trybuny parlamentu:

„Wróciliśmy na ziemię, na której formował się przed wiekami nasz byt historyczny, kulturalny i państwowy, na ziemię użyźnioną krwią, potem i łzami naszych ojców i matek, na ziemię, której każda piędź usiana jest świętymi dla nas popiołami naszych przodków. Kto może zaprzeczyć nam naszego prawa do tej ziemi?..."

... „Ziemie Odzyskane nad Odrą, Nysą i Bałtykiem są dziś już polskie i nigdy więcej polskimi być nie przestaną".

Po mowie min. Byrnesa nastąpiło oświadczenie min. Mołotowa, który w sposób zdecydowany poparł nasze stanowisko. Potem przyszło przemówienie Churchill'a, propagujące utworzenie coś w rodzaju państwa Karola Wielkiego i wreszcie wywiad Generalissimusa Stalina, który zamknął usta wszystkim szerzycielom „wrzawy wojennej".

Onegdaj znowu przemówił min. Byrnes. Tym razem w Paryżu. W mowie jego znajdujemy zwroty nowe, poprzednio niespotykane. Podobnie jak Generalissimus Stalin min. Byrnes oświadcza, że nie sądzi, „aby jakikolwiek odpowiedzialny mąż stanu lub rząd dążył do wojny, bo „świat ma dosyć wojny". Min Byrnes uznaje niepodzielność świata i potępia izolacjonizm. Min. Byrnes zapewnia też, że „polityka zagraniczna, zainicjowana przez Roosevelta, nadal stanowi linię polityczną rządu amerykańskiego".

Polityka zagraniczna Roosevelta, to polityka przyjaznej współpracy ze Związkiem Radzieckim.

Dalej min. Byrnes akcentuje, że nie należy przesadzać powagi konfliktów, jakie powstają między sojusznikami przy ugruntowaniu pokoju.

Mowa paryska min. Byrnes'a zawiera więc momenty pojednawcze, przejawy wycofania się z poprzednio zajętego stanowiska.

Nas, Polaków, interesuje przede wszystkim jedno — stosunek min. Byrnes'a do Niemiec i do naszej granicy zachodniej. Czy w stosunku min. Byrnes'a do tych zagadnień nastąpiła jakaś zmiana?

Żadna zmiana pod tym względem nie nastąpiła.

Min. Byrnes kwestię naszych granic w mowie swej pominął milczeniem, ale nadal występuje jako rzecznik interesów niemieckich. Ponawia on pod adresem ZSRR propozycję traktatu 4-ch mocarstw — W. Brytanii, St. Zjedn., ZSRR i Francji — celem uniknięcia walki o kontrolę nad Niemcami i wspólnego dopilnowania rozbrojenia i demilitaryzacji Niemiec. Jednocześnie zaś pragnie okupację zastąpić przez „skuteczny mechanizm inspekcyjny". Już w Stuttgarcie min. Byrnes objaśnił, o co mu chodzi: „Kontrolę można zapewnić nie tyle przez oddziały piechoty, ile przez inspektorów dobrze wyszkolonych". Taką kontrolę wprowadził swego czasu Traktat Wersalski i wiemy dobrze, na co się ona zdała.

Gwarancją pokoju jest współpraca wszystkich narodów w ramach Organizacji Narodów Zjednoczonych. Gwarancją bezpieczeństwa Polski — granica na Odrze i Nysie, pełne rozbrojenie Niemiec oraz przyjaźń z narodami równie jak my zagrożonymi przez niemiecki imperializm.

Gra min. Byrnes'a jest jasna. Proponuje on ZSRR pojednanie, ale jednocześnie chce wytargować dla Niemiec jak największe ustępstwa... z naszą szkodą.

Nie sądzimy, aby ta gra mogła się udać.

K. G.

Kat Polski pragnie ratować swe życie

Żona Jodla błaga Churchilla o wstawiennictwo

NORYMBERGA, 4.10 — Mimo że Frank i Streicher oświadczyli początkowo, iż wstrzymają się od apelacji, obrońcy ich wręczyli w piątek po południu sekretarzowi generalnemu Trybunału prośbę o łaskę dla swych klientów.

Adwokat Franka, który jednocześnie bronił Hessa, zwrócił się do Sojuszniczej Rady Kontrolnej z prośbą o zredukowanie wymierzonej Hessowi kary dożywotniego więzienia.

Obrońca zbrodniczej organizacji SS zażądał rewizji wyroku przeciwko tej organizacji.

Żona jednego ze skazańców — Jodla, wystosowała do Churchilla telegram z prośbą o wstawiennictwo w sprawie swego męża.

Jak dotąd pięciu zbrodniarzy zwróciło się z prośbą o łaskę.

Awanturniczy konsul brytyjski

opuści Iran—„Kermansham" domaga się autonomji—„Translokacje" wojsk angielskich w Iraku

LONDYN, 4. 10. (PAP) — Jak komunikuje kokrespondent dyplomatyczny agencji Reutera, jeden z przedstawicieli dyplomatycznych W. Brytanii w Iranie, Coult, wobec którego wysunięty został zarzut, że był zamieszany w wywołaniu powstania w południowym Iranie, ma wkrótce opuścić Teheran dla zajęcia innego stanowiska.

Rzekomo przeniesienie Coulta było uprzednio planowane i nie stoi w związku z wysuniętymi przeciwko niemu zarzutami.

Nic nie widamo, jak wypadnie decyzja w stosunku do drugiego przedstawiciela dyplomatycznego brytyjskiego — Trotta, obwinionego o udział w powstaniu południowo-irańskim.

LONDYN, 4.10 (PAP) — Agencja Reutera donosi z Teheranu, że szczepy bachtiaryjskie w Południowym Iranie w depeszy, skierowanej do premiera irańskiego Chavan Es Sultaneh zagroziły „daleko idącymi represjami", o ile żądania ich nie zostaną natychmiast zaspokojone.

Nazywając się zjednoczonymi szczepami „Kermansham" domagają się one tych samych przywilejów dla prowincji południowej, jakie otrzymała prow. północna Azerbejdżan.

LONDYN, 4.10. (PAP). — Agencja Reutera donosi, że podano oficjalnie do wiadomości, iż na skutek ogólnej translokacji, która rozpoczęła się przed dwoma miesiącami, 2,400 żołnierzy brytyjskich i hinduskich udało się z Karachi do portu irackiego Badra nad Zatoką Perską.

Agencja Reutera dodaje, że kilka tysięcy wojska opuści Basra, zaś na ich miejsce przybędą nowe oddziały.

Zdaniem obserwatorów londyńskich, zmiany te będą dokonane w związku z powstaniem w Południowym Iranie, ponieważ w lipcu, gdy pierwsze oddziały udały się z Indii do Besra, oficjalne oświadczenie rządu irańskiego podało do wiadomości, że translokacje wojsk brytyjskich są przeprowadzane w związku z ochroną interesów brytyjskich.

Poseł Rek

wiceministrem sprawiedliwości

Dnia 3 bm. poseł KRN mgr. Tadeusz Rek, wicedziekan Okręgowej Rady Adwokackiej w Warszawie, mianowany został drugim wiceministrem sprawiedliwości.

Min Rek od stycznia do czerwca br. pełnił funkcje zastępcy naez. sekretarza PSL. Od czerwca 1946 r. poseł Rek jest prezesem Gł. Kom. Wyk. PSL „Nowe Wyzwolenie".

49 zbrodniarzy

przekazano Polsce

BERLIN, 4.10. (PAP) — Trzymani w obozach niemieckich SS-mani zostali przewiezieni do Szczecina i oddani polskiej komisji do badania zbrodni niemieckich.

Chodzi tu o 49 SS-manów i strażników obozów koncentracyjnych w Oświęcimiu i Majdanku.

Nowa mowa

Churchilla

LONDYN, 4.10. (PAP). — Na kongresie partii konserwatywnej w Blackpool wygłosił Winston Churchill przemówienie, w którym nawiązał do swego wystąpienia w Zurychu.

Wezwał on członków partii konserwatywnej, aby popierali plan utworzenia Stanów Zjednoczonych Europy.

Prace rady

społeczno gospodarczej ONZ odroczono do lutego

NOWY JORK, 4.10. (PAP). — Rada społeczno - gospodarcza ONZ odroczyła swe obrady po 13-godzinnej pracy.

Następne zebranie rady odbędzie się dopiero w lutym 1947 r.

Nikt ich nie chce przyjąć

Co będzie z trzema uniewinnionymi hitlerowcami? —Fritsche zajmie się medycyną, Schacht i Papen zamieszkają na wsi

LONDYN, 4.10 (API). Nakazy aresztowania Schachta, von Papena i Fritschego, wydane przez władze niemieckie, wywołały zdziwienie wśród prawników brytyjskiego zarządu wojskowego w Berlinie.

Twierdzą oni, że po wyroku norymberskim nie powinno się podejmować żadnej innej akcji sądowej.

Dr Bruno, przewodniczący związku sędziów w brytyjskiej strefie okupacyjnej, oświadczył, że jeżeli najwyższy trybunał świata uniewinnił rząd niemiecki i SA, to jednocześnie zmył z narodu niemieckiego hańbę zbiorowej zbrodni.

Sekretarz generalny Trybunału jest oblegany przez tłum dziennikarzy, którzy pragną uzyskać kompletną listę próśb o łaskę, jak również pragną poinformować się dokładnie, co się dzieje z 3 uniewinnionymi, którzy pozostają wciąż w więzieniu.

Brytyjskie władze okupacyjne odmówiły udzielenia wizy Schachtowi i Fritschemu na wjazd do strefy brytyjskiej. Nie wiadomo dotychczas, jakie jest stanowisko władz brytyjskich wobec Papena.

NORYMBERGA, 4.10 (API). Dowódca 3 armii amerykańskiej, Geoffrey Keyes, zabronił Papenowi, Schachtowi i Fritschemu opuszczania Norymbergi.

Główny prokurator trybunału niemieckiego do spraw b. hitlerowców Bernard Miller wydał nakaz aresztowania 3 uniewinnionych, zgodnie z prawem o denazifikacji, gdyż uniewinnieni należą do głównych przestępców i powinni być aresztowani.

Policja niemiecka, która otoczyła gmach trybunału w Norymberdze, została wycofana na rozkaz władz amerykańskich.

Prywatne linie telefoniczne między Waszyngtonem, Londynem i Berlinem były zajęte przez cały czas na temat co zrobić z Schachtem, Papenem i Fritschem.

Wg ostatnich wiadomości 3 uniewinnieni opuszczą we wtorek Norymbergę samochodem amerykańskim, udając się do strefy brytyjskiej. Samochód będzie eskortowany przez amerykańską policję wojskową.

NORYMBERGA, 4.10 (PAP). Władze francuskie zabroniły Schachtowi, Papenowi i Fritschemu wstępu do francuskiej strefy okupacyjnej.

NORYMBERGA, 4.10 (PAP). Trzej hitlerowcy, uniewinnieni w procesie norymberskim opuszczą Norymbergę wojskowym pociągiem amerykańskim i udadzą się do brytyjskiej strefy okupacyjnej, jak tylko zostaną im udzielone odpowiednie zezwolenia. Wagon ich będzie eskortowała amerykańska policja wojskowa.

Urzędnik amerykańskiej policji bezpieczeństwa oświadczył, że może dopiero za dwa dni zwolnieni będą mogli przekroczyć granicę strefy brytyjskiej.

Wszyscy zwolnieni udadzą się najpierw do Hamburga.

Fritsche zajmie się medycyną.

Schacht uda się do Schlezwig-Holsztynu, gdzie zamieszka na wsi. Papen też chce osiedlić się w wiosce Stockhausen i żyć w odosobnieniu.

WIEDEŃ, 410 (PAP). Austriacki minister sprawiedliwości wysłał we czwartek wieczór depeszę do głównego prokuratora amerykańskiego w Norymberdze Roberta Jacksona, w której domaga się wydania Franza von Papena i Baldura von Schiracha w celu postawienia ich przed sąd austriacki.

NORYMBERGA, 4.10 (PAP). — Schacht, Papen i Fritsche nadal znajdują się w gmachu sądowym w Norymberdze w charakterze „gości władz amerykańskich".

Pułkownik Andrus, pod którego opieką znajdują się więźniowie norymberscy, oświadczył korespondentowi Reutera, że uniewinnieni pozostali na miejscu dobrowolnie do czasu uzyskania możliwości wyjazdu.

Zbrodniarze hitlerowscy skazani na śmierć nie mają prawa komunikowania się z sobą. Spędzają oni przeważnie czas na pisaniu podań o łaskę. Spacery odbywają się ze skutymi rękoma.

Wojna domowa w Chinach rozpala się

coraz bardziej—Wojska amerykańskie przyczyniają się do zniszczenia pokoju—Kuomintang gra na zwłokę

Oświadczenie Czu-En-Lai

MOSKWA, 4.10. (PAP) — Jak donosi z Szanghaju agencja TASS, przewodniczący chińskiej partii komunistycznej do rokowań z rządem Kuomintangu, Czu-En-Lai, zobrazował na konferencji prasowej obecną sytuację polityczną w Chinach.

Oświadczył on, że rząd nadal przeciąga rokowania, podczas gdy wojna domowa rozpala się coraz bardziej. Podkreślając pokojowe stanowisko kumnistów, Czu-En-Lai stwierdza, że Kuomintang, choć w pewnych okresach skłonny do zawieszenia broni, na ogół jest mu przeciwny i stale przedstawia niemożliwe do przyjęcia warunki.

Kuomintang nie przestrzega rozejmu. Po zawieszeniu działań wojennych w październiku 1945 r. prowadzono nadal wojnę w Mandżurii. Po zawarciu rozejmu w roku bież. Kuomintang wszczął wojnę w samych Chinach. Od czasu wydania rozkazu o zawieszeniu działań wojennych dnia 10.1 br. Kuomintang zmobilizował 265 dywizji i 800 samolotów, nie wspominając o flocie, wykorzystując te siły w wojnie domowej, podczas gdy w samym początku tej wojny posiadał tylko 80 dywizji, nie rozporządzając ani lotnictwem ani flotą.

Podczas wojny chińsko-japońskiej walczyło przeciwko Japonii 80 proc. armii chińskiej — i było to tylko 100 dywizji. Teraz Kuomintang rzucił przeszło dwa razy tyle wojska na fronty wojny domowej. Wojna domowa przybrała niesłychane rozmiary.

Trudno opisać cierpienia, jakie znosi naród chiński. Winę ponosi Kuomintang, uparcie sprzeciwiający się zawieszeniu działań wojennych.

O ile zeszłoroczne wystąpienia Trumana i pierwszy okres pobytu gen. Marshalla budziły pewną otuchę (wtedy to wydano rozkaz o przerwaniu działań wojennych), to sytuacja zmieniła się po powtórnym przybyciu Marshalla do Chin.

Polityka amerykańska w Mandżurii — to nie pośrednictwo, lecz **nacisk na partię komunistyczną i obrona Kuomintangu.**

Gdyby nie pomoc Ameryki, wojna domowa nie przybrałaby takich rozmiarów. Kuomintang otrzymał ponad 1000 samolotów z tego 250 bombowców i 160 myśliwców, których zresztą nie mógłby wykorzystać, gdyby St. Zjednoczone nie dostarczyły ponadto bomb, paliwa i części zapasowych. Flota chińska byłaby bezużyteczna, gdyby nie amerykańska pomoc techniczna. 57 dywizji Kuomintangu zostało przeszkolonych przez Amerykanów. Bez pomocy amerykańskiej wojska te nie mogłyby używać czołgów. Po zwycięstwie nad Japonią siły USA umożliwiły przerzucenie wojsk Kuomintangu na północ dla walki z komunistami. Obecnie rząd chiński prowadzi z USA rokowania o zakup materiału wojennego na sumę 200 milionów dolarów.

W tej chwili wojska rządowe prowadzą natarcie.

Czu-En-Lai wzywał do zaprzestania działań wojennych, stwierdzając, że w przeciwnym wypadku niemożliwe są rokowania o rozejm i reorganizację władz państwowych. Dodał on, że jednak nadzieje rządu, iż komuniści podczas rokowań skapitulują, są bezpodstawne.

Czu-En-Lei, omawiając pracę konstytucyjną po styczniowej sesji porozumiewawczej rady politycznej, przytacza wiele wypadków naruszenia postanowień tej rady przez Kuomintang, który stara się zdusić władze lokalne. Jeśli chodzi o zgromadzenie narodowe, to rząd, odraczając je, zmierza do powiększenia tam liczby swoich zwolenników. Nie licząc się z decyzjami rady, Kuomintang stara się wywrzeć nacisk na mniejsze partie.

Delegat komunistów chińskich stwierdza, że z polityką Kuomintangu nie zgadza się nie tylko partia komunistyczna, lecz i pozostałe partie demokratyczne Chin. Tak więc Liga Demokratyczna wystosowała do Czang-Kai-Szeka list stwierdzając, że zgromadzenie narodowe nie może reprezentować narodu i partyj politycznych w czasie, gdy w kraju toczy się wojna domowa.

Czu-En-Lai wywodził następnie, że wojska amerykańskie w Chinach, przebywające tam rzekomo w interesie pokoju, utrzymują pod swą kontrolą bazy lotnicze w Nankinie, w Szanghaju i w całych Chinach. Czynne są również na terytorium amerykańskie stacje meteorologiczne. W północnych Chinach wojska amerykańskie ochraniają drogi, którymi idą wojska Kuomintangu, nacierające na komunistów.

Wojska amerykańskie w Chinach — powiedział Czu-En-Lai — nie służą sprawie pokoju, lecz **przyczyniają się do zniszczenia pokoju.**

Jeżeli mówi się, że w razie odejścia z Chin wojsk amerykańskich przyjdą tam wojska radzieckie czy inne, to taki argument obraża Chiny. Czyż Chiny mają być jedynie kolonią, która nie może obejść się bez obecności wojsk obcych? Całe Chiny północno-zachodnie obywają się jakoś bez wojsk amerykańskich, a tamtejsza ludność jakoś żyje i pracuje. Wycofanie wojsk amerykańskich z Chin było przewidziane deklaracją moskiewską, i jeśli wojska te nie odejdą — będzie to naruszeniem tej deklaracji przez jednego z sygnatariuszy.

Czy z tego wynika — zapytuje dalej Czu-En-Lai — że jesteśmy przeciwni USA, ich pomocy i współpracy? Bynajmniej. Po stworzeniu rządu koalicyjnego Chiny z radością powitają współpracę chińsko-amerykańską. Ale dziś zmuszeni jesteśmy żądać wycofania amerykańskich sił zbrojnych dla zapewnienia sukcesu misji pośrednictwa.

Właściwe rozwiązanie problemu zależy od rządu amerykańskiego i jego polityki.

Wiadomości ze świata

W Indiach w katastrofie kolejowej na linii Madras — Kalkutta, zginęły 8 osoby, a 70 zostało rannych.

+ **W Hollywood** wybuchł strajk pracowników filmowych, którzy urządzili wczoraj pochód demonstracyjny przez miasto. Na czele kroczyli weterani w mundurach wojskowych i w hełmach stalowych. Strajkujący postawili patrole pikietowe przed większymi przedsiębiorstwami filmowymi.

+ **W Tokio** grozi pierwszy wielki strajk po zakończeniu wojny. Pracownicy dzienników, radia i agencji prasowych mają porzucić pracę. Konflikt został zapoczątkowany przed kilkoma tygodniami, kiedy pracownicy dziennika „Yomiuri" w liczbie 600 zastrajkowali na znak protestu przeciwko zwolnieniu 31 kolegów podobno za ich działalność w związkach zawodowych.

+ **Bezdomni** we Francji, którzy poszli w ślad swych brytyjskich towarzyszy niedoli i zajęli koszary wojskowe w Limoges, odnieśli walne zwycięstwo. Władze cywilne i wojskowe podpisały porozumienie na mocy którego budynek został oddany na użytek rodzin bezdomnych. Pionierami ruchu bezdomnych we Francji było 9 rodzin.

+ **Międzynarodowa** konferencja organizacji turystycznych, która rozpoczęła swe obrady we czwartek w Londynie, uchwaliła rezolucje, która postanawia, że organizacje turystyczne powinny współpracować ze sobą i urządzać wizyty studentów i młodzieży wszystkich państw.

+ **Francuski** minister finansów Robert Schuman oświadczył na konferencji prasowej, że w ciągu najbliższych dni zostanie skierowana do Banku Międzynarodowego prośba o udzielenie Francji pożyczki w wysokości 500 milionów dolarów.

+ **Czechosłowacki** minister skarbu Dolansky podał do wiadomości, że budżet Czech i Moraw wykazuje 3 miliardy koron deficytu, budżet zaś Słowacji — 1 miliard koron.

+ **Premier** grecki Tsaldaris w towarzystwie przywódców parlamentarnych, udał się w piątek samolotem na Konferencję Pokojową w Paryżu.

+ **Do Pragi** przybył z Norymbergi z oficjalną wizytą szef prokuratury Zw. Radzieckiego gen. Roman Rudienko wraz z członkami prokuratury radzieckiej oraz wybitnym uczonym radzieckim profesorem prawa międzynarodowego Trajninem.

Fraszka

Agenci niepokoju

Iran żąda wydalenia konsulw angielskich, winnych wywołania powstania w Persji. (Z prasy)

Dwaj konsulowie,
Gault i Trott,
pojmują rację
Anglii w lot.
W Iranie by
doszło do zmian,
potrzebny im
powstańczy stan.
Na to irański
rzecze rząd:
nie zgadzam się,
konsule — wonti!

CYK

Przyśpieszenie obrad paryskich

postanowiono na nieoficjalnym posiedzeniu rady ministrów spraw zagranicznych

PARYŻ, 4.10 (PAP) — W czwartek wieczorem odbyło się posiedzenie szefów delegacji czterech wielkich mocarstw na konferencję pokojową.

Formalnie nie było to posiedzenie rady ministrów spraw zagranicznych. Obecni byli: sekretarz stanu USA James Byrnes, który przewodniczył, min. Mołotow, min. Bevin i w zastępstwie premiera francuskiego Bidault — Voux Couve De Murville.

Uzgodniono przepisy proceduralne, które będą obowiązywać na obradach sesji plenarnej konferencji paryskiej od 5 października do 15 października. Przepisy te zostały nakszicowane przez przewodniczącego Generalnego Zgromadzenia ONZ Spaaka na prośbę min. Byrnesa.

W streszczeniu przepisy te przedstawiają się następująco:

1) Sprawozdania komisji nie będą odczytywane na sesji plenarnej, lecz zostaną rozdane w formie pisemnej.

2) Każda delegacja będzie miała prawo zabrać głos w sprawie poszczególnych traktatów najwyżej w ciągu 30 minut.

3) Delegacje powinny przedstawić jeżeli to będzie możliwe, oświadczenie swe na piśmie, tak, ażeby mogły one być zawczasu przetłumaczone. Zaoszczędzi to w ten sposób dużo czasu, potrzebnego dla tłumaczeń ustnych.

4) Nie będą dopuszczone inne poprawki niż te, które były przedstawione w sprawozdaniach komisji. W sprawie tych poprawek może być przeprowadzone głosowanie ,lecz nie może odbyć się dyskusja.

5) Każdy artykuł każdego traktatu będzie przegłosowany osobno. Jeżeli nikt nie będzie się domagał głosowania imiennego, będzie się uważało, że artykuł został jednomyślnie uchwalony. Jeżeli jednak jakakolwiek delegacja zażąda głosowania imiennego nad poszczególnym artykułem, to zostanie ono przeprowadzone.

6) Traktaty będą omawiane przez sesję plenarną w porządku ustalonym w Poczdamie ,tj. włoski, rumuński, bułgarski, węgierski, fiński.

7) Sesja plenarna będzie dyskutowała nad traktatem pokojowym z Włochami przez 3 dni. Na dyskusje traktatów 4 pozostałych państw rezerwuje się po jednym dniu dla każdego.

8) Jeśli chodzi o zalecenia, to postanowiono, że zalecenia przyjęte w komisjach większością 2/3 głosów nie będą poddawane podobnemu głosowaniu. W wypadkach, w których nie osiągnięto większości 2/3 odbędzie się głosowanie poprzedzone przemówieniami. Przemawiać mogą przedstawiciele mniejszości i przedstawiciele większości po 15 minut każdy.

Przepisy te zostały przesłane do sekretariatu konferencji i zostaną przedłożone sesji plenarnej, która odbędzie się w niedzielę o godz. 4-ej po południu.

Dyskusja nad traktatami rozpocznie się na sesji plenarnej w poniedziałek. Wobec tego ministrowie postanowili zwrócić się do komisji gospodarczej dla Włoch z prośbą, aby starała się ona zakończyć swe prace w piątek wieczorem.

Posiedzenie ministrów odbyło się w bardzo przyjaznej atmosferze. Na końcu posiedzenia min. Mołotow oświadczył ,że udaje się na kilka dni do Moskwy. Prawdopodobnie we wtorek powróci on do Paryża, żeby przewodniczyć obradom konferencji. 16 października min. Mołotow ma zamiar odpłynąć na pokładzie transatlantyka Queen Elisabeth do Nowego Jorku, by być obecnym na zgromadzeniu generalnym ONZ.

Wyjazd Mołotowa do Moskwy

PARYŻ, 4.10. (PAP) — Minister spr. zagr. ZSRR Mołotow opuścił w piątek rano Paryż, udając się do Moskwy.

Min. Mołotow powróci za kilka dni do Paryża, by w dalszym ciągu brać udział w pracach konferencji pokojowej.

Olbrzymie składy broni

zostały wykryte we Włoszech

RZYM, 4.10 (PAP) — Z Mediolanu donoszą, że policja włoska, poszukując broni w wioskach, położonych na stokach Apenin, wykryła olbrzymie składy broni.

Pierwsze rewizje dokonane zostały w miasteczku Castel del Rio, położonym na południu od Bolonii, które we czwartek zostało otoczone przez oddział, złożony z 2 tysięcy karabinierów.

Znaleziono granaty ręczne, karabiny maszynowe i wielkie ilości materiałów wybuchowych, które ukryte były w workach ze słomą w stajniach i oborach. Policja dokonała licznych aresztowań.

Poszukiwania trwają nadal. Władze są bowiem przeświadczone, że znaleziony arsenał stanowi tylko znikomą część ukrytej w tych okolicach broni.

Krążą pogłoski, że potajemna sieć składów broni została zorganizowane przez pewną organizację, której nazwa nie została ujawniona.

Wielcy przemysłowcy niemieccy

staną przed Trybunałem Międzynarodowym

NORYMBERGA, 4. 10. (PAP) — Sędzia Jackson ,który kierował całym przygotowaniem oskarżenia niemieckich zbrodniarzy wojennych, ma podać się za 10 dni do dymisji. Zastępcą jego ma być Teleford Taylor, którego zadaniem będzie zebranie materiału dowodowego w przewidywaniu dalszych procesów, które mają mieć również charakter międzynarodowy.

Przed procesem wielkich przemysłowców niemieckich, który ma rozpocząć się w początku 1947 roku, odbędą się liczne inne mniej doniosłe rozprawy.

Przede wszystkim stanąć mają przed trybunałem niektórzy lekarze wojskowi Wehrmachtu oraz lekarze SS z obozów koncentracyjnych oskarżeni o przygotowywanie wojny bakteriologicznej i okrutne eksperymenty pseudonaukowe z więźniami.

W ghetcie łódzkim

odnaleziono nowe archiwum

Jak nam komunikuje Centr. Żyd Komisja Historyczna — na terenie północnym naszego miasta, w obrębie b. ghetto udało się ostatnio odnaleźć ciekawy zbiór materiałów dokumentarnych, pochodzących z ukrytego w domu przy ul. Lutomierskiej 13, archiwum straży ogniowej ghetta. Archiwum to zakopane zostało w sierpniu 1944 roku, a obecnie ujawnione przez nielicznych ocalałych mieszkańców. Wśród wydobytych na światło dzienne zbiorów znajdują się kartoteki, biograficzny leksykon więźniów ghetta, albumy pamiątkowe i t.p. oraz szereg przedmiotów o wartości muzealnej.

Lord Aleksander ministrem obrony Anglii

LONDYN, 4.10. (PAPP). — W W. Brytanii powstaje nowe ministerstwo obrony, które będzie koordynowało działalność 3 ministerstw: wojny, marynarki i lotnictwa, pełniąc w stosunku do nich rolę czynnika nadrzędnego. Na czele nowego ministerstwa stanął dotychczasowy pierwszy lord admiralicji Aleksander.

Reprezentanci polscy w komisjach ONZ

NOWY JORK (PAP). Reprezentanci polscy zostali wybrani na członków następujących komisji rady gospodarczo-społecznej ONZ: komisja finansowa, komisja transportowa, komisja dla spraw społecznych i komisja dla bezrobotnych.

Węgiel polski dla Włoch

RZYM, 4.10. (API) — Został tu podpisany układ polsko - włoski w sprawie dostarczenia Włochom węgla.

Pierwsza partia węgla polskiego będzie wysłana po powrocie delegatów do kraju.

Grzegorz Fitelberg powrócił do kraju

GDYNIA, 4.10. (PAP). — Dziś wieczór o godz. 20-ej powrócił do kraju znakomity dyrygent Grzegorz Fitelberg wraz z małżonką na pokładzie statku „Drottning Victoria", Fitelberg, nie zatrzymując się w Gdyni, odjechał kurierem warszawskim do stolicy.

KEŁ dba o pasażerów

Pieniądze nie idą na marne — Mamy nowe wagony — Nowa petla na Widzewie — Przedłużenie linii „2" i „13" do radiostacji

Każda podwyżka cen biletów tramwajowych w Łodzi — a było ich, jak wiemy, kilka — wywołuje wśród mieszkańców naszego miasta zrozumiałe niezadowolenie.

Bilet ulgowy kosztował niegdyś 50 gr, dziś — 3 zł. Bilet normalny 1 zł — dziś 10 zł. Nic więc dziwnego, że ta stała zwyżka nie jest przyjmowana życzliwie, że często, gęsto dają się słyszeć pytania: „Na co te pieniądze właściwie idą? Wyciągają tylko biednym ludziom z kieszeni, a nic nie robią, nic za to nie dają..."

Szary człowiek, który codziennie musi wysupłać ze swych skromnych zasobów minimum 6 zł, a który częściej, niżby sobie życzył, chodzi pieszo, nie zauważa zapewne, że tabor tramwajowy tak wyniszczony przez Niemców, stale wzrasta ilościowo, że coraz więcej mamy już wagonów lśniących świeżutkim lakierem, że prawie wszystkie wagony mają już szyby — zamiast dykty, która sprawiała, że czuliśmy się w tramwaju jak w żandarmskiej budzie (tylko dlaczego te szyby są matowe? Przecież szkło matowe wcale nie jest tańsze — wprost przeciwnie).

To wszystko mógłby zauważyć przeciętny pasażer, gdyby idąc ulicą, przyjrzał się uważniej łódzkim tramwajom. Może wtedy nie narzekałby tak bardzo, może zrozumiałby, że na to wszystko potrzeba dziś dużo pieniędzy.

Ale jeśli to nie wystarcza jeszcze, proponuję, by niezadowolony pasażer KEŁ poświęcił 6 zł, wsiadł w „dziesiątkę" i pojechał na Widzew.

Tu na rozległym placu tuż przed mostem, gdzie niedawno jeszcze było rumowisko, śmietnik, zbiorowisko wszelkich nieczystości i gruzu, zbudowano nową pętlę tramwajową.

W Łodzi mamy takich pętli niewiele. Na krańcowych stacjach wagony motorowe są odczepiane i muszą wekslować, aby móc jechać w odwrotnym kierunku. Zabiera to oczywiście sporo czasu, niejednokrotnie zaś staje się przyczyną nieszczęśliwych wypadków.

Na Widzewie tramwaje zakręcają tylko na placu i momentalnie odjeżdżają.

Pętla na Widzewie została otwarta wczoraj. Pierwszym tramwajem, który zakręcił na placu przejechał wiceprezydent miasta Duniak, dyrektor Zarządu Miejskiego, Ginsbert i dyrektor KEŁ, Wawrzyński.

Jak się dowiadujemy, w końcu tego miesiąca wykończona zostanie druga pętla, przy ul. Narutowicza, w pobliżu radiostacji, dokąd przedłużono tory. Otwarcie to powita niewątpliwie z wielką radością wielka rzesza pracowników Polskiego Radia, którzy ubiegłej zimy w ciemnościach i w zupełnej pustce wędrować musieli około kilometra od ostatniego przystanka do gmachu radia. Nie należało to do przyjemności.

Projektowane jest również uruchomienie pętli przy dworcu Kaliskim. Zapobiegnie się w ten sposób wielu nieszczęśliwym wypadkom, których obecnie trudno uniknąć, przy wielkim nasileniu ruchu w godzinach przychodzenia pociągów.

Cieszymy się, że KEŁ może się już wykazać realnymi wynikami swej działalności i że przejawia tyle troski o dobro i wygody pasażerów. Ocenią to na pewno również sami pasażerowie pod warunkiem... że już drożej za bilety płacić nie będą.

*

Na marginesie wczorajszej uroczystości chcielibyśmy zaproponować dyrekcji KEŁ przedłużenie linii „B", która kończy się na rogu ul. Armii Czerwonej i Szpitalnej.

Tą samą trasą jeżdżą tramwaje linii nr 10 i 14, aż do nowo uruchomionej pętli. Wagony „B" wekslujące na rogu Szpitalnej tamują cały ruch i wstrzymują inne tramwaje. Dlaczego? Czy nie mogłyby przejechać jeszcze kilku przystanków i korzystać z nowej pętli?

Byłoby szybciej, wygodniej i bezpieczniej. **Ł. Ł.**

Brutalna rewizja

min. Putramenta—Dyplomata polski zatrzymany przez MP

WARSZAWA, 4. 10. (PAP) — W związku z podaną przez nas wiadomością o incydencie, jaki miał miejsce podczas przejazdu min. Putramenta przez Bawarię, dowiadujemy się następujących szczegółów.

Poseł R. P. w Bernie, min. Jerzy Putrament, w przejeździe przez Bawarię do Warszawy, został w brutalny sposób potraktowany przez członków amerykańskiej policji wojskowej (military police). Samochód min. Putramenta, oznaczony literami CD (Corps Diplomatique), zatrzymano w sobotę 28.9. w pobliżu miasteczka Regen.

Mimo okazania dokumentów dyplomatycznych, został min. Putrament wraz z towarzyszącymi mu osobami poddany ścisłej rewizji osobistej, przeprowadzonej w trutalny sposób.

Następnie odprowadzono bezprawnie zatrzymanych do komisariatu policji amerykańskiej, gdzie odbyło się badanie dokumentów dyplomatycznych i papierów w sposób urągający wszelkim wszelkim elementarnym zasadom uprzejmości. Później dopiero otrzymał min. Putrament możność kontynuowania swej podróży.

Należy zaznaczyć, że po sprawdzeniu dokumentów, komendant posterunku amerykańskiego nie uważał za właściwe udzielenie jakichkolwiek wyjaśnień, lub przeproszenia za incydent.

Min. Putrament bawi już w Warszawie.

Uporządkowanie Warszawy — 5 miliardów zł

Prace rozbiórkowe i porządkowe na terenie ogromnego placu budowy, jaki przez szereg najbliższych lat stanowić będzie Warszawa, kosztować mają wg. przybliżonych wstępnych obliczeń BOS — 3—5 miliardów zł. W ramach przypuszczalnych całkowitych kosztów odbudowy pozycja ta wynosi 1—2 proc.

Przy rozbiórkach uda się — zdaniem kierownictwa BOS — uzyskać 1,3 miliarda cegieł oraz 26 milj. m sześc. gruzu.

Hipopotam jest już w łódzkim ZOO

Wczoraj o godz. 21-ej przybył do ZOO olbrzym świata zwierzęcego hipopotam. Zwierzę to przebywało drogę Poznań — Łódź samochodem Wydziału Gospodarczego taboru ekspedycji miejskiej. Dwudziestu pracowników łódzkiego Z00 zajętych było przy transporcie nowego przybysza, tyleż osób wynajęto w Poznaniu dla ładowania olbrzyma na samochód.

Nowy pupil łódzkiej publiczności waży 2888 kg.

Od dziś można już oglądać hipopotama w ZOO.

Były sobie świnki trzy...

I choć nie było okrutnego złego wilka — Rzeźnia Miejska w Łodzi przerobiła je na stosy kiełbas.

Stan zdrowia prof. Rappaporta nie budzi obaw

Stan zdrowia prof. St. Rappaporta, który padł ofiarą katastrofy samochodowej, uległ pewnej poprawie. Prof. Rappaport znajduje się w szpitalu Św. Józefa, przy ul. Drewnowskiej 73.

Otoczony on został troskliwą opieką. Dr Józef Komza, który czuwa nad chorym, oświadczył nam w dniu wczorajszym, że czynione są starania o niezwłoczne przysłanie ze Sztokholmu t.zw. złotego gwoździa Ruffa Kirchnera, którego zastosowanie pozwoli skrócić okres rekonwalescencji prof. Rappaporta.

W separatce prof. Rappoporta stoją na stole kwiaty. Co chwila ktoś pragnie złożyć wizytę, ale ze względu na wyczerpanie nie zaleca się zbyt często odwiedzać chorego.

Jeżeli nie nastąpią jakieś nieprzewidziane komplikacje, kuracja potrwa przez trzy miesiące.

Po prostu

Idziemy do kina

Wprowadzenie biletów ulgowych do kin i teatrów było niewątpliwie dobrym posunięciem. Spędzenie w ten sposób paru godzin stanowi jednocześnie antidotum przeciw nagminnym, tak szkodliwym i nieproporcjonalnie droższym „rozrywkom" restauracyjnym.

— Gdzieżby tu pójść, rozerwać się trochę po pracy? Oczywiście do kina. Mamy przecież ulgi! Tylko że o tych ulgach warto by coś powiedzieć.

Nastrojony świątecznie wgniatasz się jakoś na widownię i... zastajesz swoje miejsce zajęte. (Miejsce numerowane). Wywiązuje się dyskusja, wzajemne sprawdzanie numerów (identycznych), kłótnia, szukanie biletera, reklamacje do kierownictwa, wszystko to sprawia zamieszanie, hałas — a publiczność sarka, bo film już się zaczął i tak dalej — znacznie dalej, bo gdzieś w kącie szukasz po ciemku stojącego miejsca. No i po zabawie.

Czyżby nie można temu zaradzić? I kto tu ponosi odpowiedzialność? — Zarząd kina twierdzi, że to wina związków zawodowych, w związkach zaręczają, że mylą się kasjerki w kinach. I bądź tu mądry. Czy nie lepiej byłoby, aby związki i rady zakładowe wydawały swoim członkom pewne ilości kuponów nienumerowanych, uprawniających do zrealizowania ich w kasach biletowych kin, zwłaszcza w specjalnych kasach biletów ulgowych? To na pewno uprościłoby sprawę. Kasjerka wypisze tylko numer miejsca. Ułatwi to kontrolę i zapobiegnie handlowi biletami. — Taki system jest zresztą z powodzeniem stosowany w Krakowie, od dawna.

A jeśli chodzi o teatr, to od dłuższego czasu w ogóle zaprzestano wydawać bilety zniżkowe. Ceny miejsc są bardzo wysokie, w każdym razie niedostępne dla przeciętnego pracownika. Czyżby teatry tak źle prosperowały? Bo jeżeli świat pracy ma prawo korzystania z ulg kulturalno - rozrywkowych, to niech przestaną być one tylko piękną teorią.

ST. PERNAK

A PROPOS MILIONA —

wyjaśniamy, że będzie on wylosowany w IV-ej klasie 48-ej loterii klasowej, natomiast w klasach II-ej i III-ej główna wygrana wynosi **PÓŁ MILIONA.**

Również w IV-ej klasie są trzy wygrane po **PÓŁ MILIONA**, ogółem zaś wylosowanych będzie w trzech klasach 41.000 wygranych na sumę **56 MILIONÓW** złotych.

Ciągnienie II-ej klasy rozpoczyna się już 12-go października, ostatni zaś termin odnowienia losu upływa 9-go października.

Zwracamy uwagę, że los nieodnowiony w terminie należy do kolektora, który może go sprzedać komu innemu. (kr. 1834)

Lepiej jest nie być zbyt grzecznym

Pan Agapit z swą walizką
Pociąg złapać chce do Łodzi.
Nagle patrzy — aż tu blisko
Obcy jakiś gość podchodzi.

Facet jest ogromnie grzeczny,
Bagaż stawia na peronie,
Prosi ognia najserdeczniej
W niskim chyląc się ukłonie.

„Bardzo proszę" — „Wielkie dzięki".
Gość odchodzi z słodką miną
Zamaszystym ruchem ręki
Odsłaniając swą czyprynę.

Wtem rozdziawia w krzyku usta
Pan Agapit: — „Gwałtu ,rety!.
Toż walizka cudza, pusta!"
— Złodziej uciekł już niestety...

Łódzki Oddział Tow. Przyjaciół Żołnierza

otacza opieką żołnierzy i ich rodziny - Pomoc dla zdemobilizowanych — Każdy żołnierz otrzyma upominek — Warto poprzeć tę akcję

Mundur żołnierza polskiego budził i zawsze budzić będzie w sercach naszych szczególnie silne uczucia. Jedną bowiem z najpiękniejszych cech wrodzonych szerokim masom społeczeństwa polskiego jest sentyment dla wojska.

To uczucie jeszcze bardziej spotęgowała ostatnia wojna.

Wieści o organizujących się oddziałach polskich przy armiach naszych sprzymierzeńców witaliśmy z radością jako zapowiedź wyzwolenia. Sława bohaterstwa naszego żołnierza napełniała nas dumą. Entuzjastycznie przyjmowaliśmy pierwsze oddziały Wojska Polskiego, wypędzające z naszej ziemi zaborcę, a nam przynoszące wolność.

Miłość całego narodu dla wojska znalazła wyraz w powstałym w pierwszych dniach po wyzwoleniu Towarzystwie Przyjaciół Żołnierza (T.P.Ż.) z centralą w Warszawie i licznymi oddziałami w całym kraju.

Celem Towarzystwa jest zespolenie społeczeństwa z wojskiem oraz udzielanie pomocy moralnej i materialnej żołnierzom i ich rodzinom. Cele te T.P.Ż. realizuje przez: 1. prowadzenie akcji kulturalno - oświatowej wśród żołnierzy i ich rodzin; 2. udzielanie w miarę potrzeby pomocy materialnej żołnierzom, ich rodzinom oraz rodzinom poległych; 3. opiekę nad zdemobilizowanym żołnierzem przez znalezienie mu odpowiedniej pracy; 4. opiekę nad grobami poległych żołnierzy i cmentarzami wojskowymi.

Jak informuje prezeska Łódzkiego Oddziału Towarzystwa Przyjaciół Żołnierza, p. Henryka Kokot-Reliszko, główny wysiłek pracy Oddziału skierowany jest obecnie na przyjście z pomocą demobilizowanemu rocznikowi 1921.

Kierowniczką akcji pomocy dla zdemobilizowanych jest p. Józefa Adamowiczowa. Rolnicy otrzymują gospodarstwa wiejskie, inni w zależności od uzdolnienia kierowani są przez zorganizowany w Towarzystwie referat do pracy w rzemiośle, przemyśle oraz w biurach i urzędach. Towarzystwo udziela również w miarę możności pieniężnych zapomóg najbardziej potrzebującym. Przyjezdni otrzymują bezpłatne noclegi i pełne utrzymanie.

Przy ul. Pogonowskiego 79 Towarzystwo prowadzi hotel, gdzie się zatrzymują do chwili znalezienia mieszkania zdemobilizowani, pracujący w Łodzi. Panuje tam wzorowa czystość. Kierowniczka hotelu p. Jadwiga Rodziewicz otacza swoich pensjonariuszy prawdziwie macierzyńską opieką.

Akcja pomocy zdemobilizowanym, prowadzona wielkim nakładem pracy Zarządu i aktywnych członków, pochłania znaczne sumy pieniędzy. Dla zdobycia potrzebnych funduszów P.T.Ż. w dniach od 1 do 15 października br. organizuje kwestę.

Napływające do Zarządu liczne podania od rodzin żołnierzy o zapomogi są gruntownie rozpatrywane. Skoro okaże się, że proszący istotnie pomocy potrzebuje, Towarzystwo nigdy nie odmawia.

Przy ul. Śródmiejskiej 12 zorganizowano pensjonat dla przyjeżdżających na krótki pobyt do Łodzi żołnierzy w służbie czynnej. Oficerowie i podoficerowie korzystają w pensjonacie ze znacznych zniżek, szeregowcy zaś najczęściej zwalniani są od opłat całkowicie.

Sekcja kulturalno - oświatowa ma pieczę nad zorganizowaną w lokalu Zarządu świetlicą, bogato zaopatrzoną w pisma oraz posiadającą skromną wprawdzie co do ilości tomów — ale starannie pod względem treści skompletowaną — biblioteczkę. Tu, w chwilach wolnych od zajęć w oddziałach żołnierze i ich najbliższe rodziny przyjemnie spędzają czas na czytaniu i towarzyskich pogawędkach. Na jednym z ostatnich posiedzeń Zarządu uchwalono zorganizować w świetlicy bezpłatne przedstawienia amatorskie.

Zbliżający się okres świąt Bożego Narodzenia i zorganizowanie gwiazdki wymaga zdwojonej energii. Ambicją Zarządu jest obdarzyć paczką z upominkami każdego żołnierza — tak jak w roku ubiegłym.

Chlubą Towarzystwa jest uruchomiony przed paru tygodniami pensjonat w Wieńcu - Zdroju dla żołnierzy, ich rodzin i członków TPŻ. W malowniczej, słynnej z kąpieli rado - aktywnych miejscowości znajdą wypoczynek i nabiorą nowych sił do pracy liczne niezamożne rodziny żołnierzy łódzkich.

Trudno w krótkim artykule szczegółowo sprecyzować ogrom zadań i prac dokonanych przez Łódzki Oddział Towarzystwa Przyjaciół Żołnierza. Z nakreślonej pokrótce działalności widzimy jednak jak pożyteczną rolę spełnia ta instytucja i jak bardzo zasługuje na poparcie społeczeństwa.

J. Gozdowa.

KAŻDY DOM DZIECKA

na odległej prowincji zradiofonizowany - Rzadki przykład uspołecznienia dała fabryka radioodbiorników „Ika" w Łodzi

Kto nigdy nie mieszkał na głębokiej prowincji, nie zrozumie ważności takich urządzeń, jak bieżąca woda, światło, telefon, radio.

W powiecie gostynińskim jest mały folwarczek — Sierakówek. We dworze przebywa tam 40-cioro dzieci pozbawionych opieki rodzinnej. Trzeba było dzieciom stworzyć życie kulturalne. Biblioteka — to jeszcze nie wszystko. Zresztą nie tylko o dzieciach należy pamiętać. Cały zespół wychowawczy, a zaliczam do niego wszystkich (i dział techniczny), uprawia swojego rodzaju ascezę, pracując w takim odludziu. Do miasteczka 7 km. do kościoła 5 km, ba, nawet do najbliższego sklepiku — 1 km.

Zwróciliśmy się do fabryki sprzętu radiotechnicznego w Łodzi — „Ika", z prośbą o założenie nam radia. List wysłaliśmy, jak to się mówi „na stracenie". Przecież to u nas w Polsce niełatwo taką sprawę załatwić. Bez protekcji, bez jakiegoś „wysokiego" zlecenia.

Tymczasem, o dziwo przyszła odpowiedź. Że chętnie to zrobią, chociaż radioodbiorników nie produkują, ale coś dla nas specjalnie zmontują i proszą jedynie o informacje ile chcemy głośników i o plan domu.

Przesłaliśmy dane. Rada Zakładowa i Dyrekcja przepraszała, że odbiornik nie będzie specjalnie wykwintny, ale niezły i że zmontują sieć głośników tam gdzie będziemy chcieli. Poprosiliśmy o głośnik w sali, w jadalni, w kuchni, w szpitaliku i w czytelni. Każda z tych sal ma swoje specjalne przeznaczenie i w każdej z nich odbywać się mogą specjalne audycje. Z wyjątkiem kuchni, która już sama sobie reguluje słuchowiska.

W drugiej połowie sierpnia fabryka zawiadomiła nas, że aparatura jest gotowa. Dwóch pracowników przyjechało do naszego domu i w ciągu 4 dni montowali całą sieć.

Od początku do końca, całą sprawę potraktowano nadzwyczaj serdecznie i w pełnym rozumieniu naszych potrzeb. Każdy głośnik ma swój wyłącznik. Radioodbiornik może być przenoszony. Podkreślamy to dlatego, że u nas, niestety, konsekwentna ofiarność jest rzadkim zjawiskiem. Przypomina mi się jak to w r. 1944 na jesieni Kom. Op. Społ. w Łukowie przysłał dla dzieci warszawskich w Stoczku 20 biustonoszy!!

Dyrektor fabryki inż. Alfred Daun, Rada Zakładowa z przewodniczącym ob. Hermanem i ob. ob. Krawczyk i Sowała, którzy z wielką starannością instalowali nam aparaturę zasłużyli na wdzięczność dzieci i wszystkich pracowników Domu Dziecka w Sierakówku.

Może inne fabryki radiotechniczne zdopingujemy do pomyślenia o innych domach dziecięcych, które zdala od centrów kulturalnych pozbawione są i rozrywki i wiadomości z szerszego świata.

TADEUSZ BYRSKI

Nie przetrzymywać wagonów

DOKP apeluje i ostrzega

W związku z jesiennymi przewozami ziemiopłodów jest ogromne zapotrzebowanie na wagony towarowe. Dyrekcja O.K.P. w Łodzi dla samych tylko przewozów buraków cukrowych na okres t. zw. kampanii buraczanej przydzieliła ok. 800 wagonów. Odpowiednio duże ilości wagonów potrzebne są dla przewiezienia do miejskich ośrodków aprowizacyjnych kartofli, warzyw itp.

Aby przy obecnej niedostatecznej ilości taboru pokryć to ogromne zapotrzebowanie konieczny jest jak najszybszy obrót wagonów. Dlatego Dyrekcja O.K.P. w Łodzi do wszystkich nadawców i odbiorców przesyłek wagonowych wystosowała apel, aby: 1) nie przetrzymywali wagonów pod naładunkiem lub wyładunkiem ponad termin wolny od opłat za postojowe, 2) wagony wyładowane zdawali kolei w stanie zdatnym do natychmiastowego załadowania, to jest należycie oczyszczone i z częściami składowymi założonymi we właściwych miejscach.

Przesyłki niewyładowane w terminie wolnym od opłat, będą rozładowywane przez kolej na koszt i odpowiedzialność odbiorcy.

Na okres przewozów jesiennych przewiduje się znaczne podwyższenie opłaty postojowej.

NR 4

„PRZYJACIELA RZEMIEŚLNIKA"

interesującego, ilustrowanego DWUTYGODNIKA, poświęconego zagadnieniom RZEMIEŚLNICZYM,

wydawanego przez SPÓŁDZ. WYD. „CZYTELNIK"

UKAZAŁ SIĘ JUŻ w rozsprzedaży ulicznej.

Prenumerata miesięczna wynosi wraz z opłatą pocztową 30 zł. Adres Redakcji i Administracji „Przyjaciela Rzemieślnika" Łódź, ul. Piotrkowska 96.

Z województwa

PERŁY ARCHITEKTURY

i krajobrazu w woj. łódzkim

Po nawiązaniu ścisłej współpracy z Wojewódzkim Wydziałem Kultury i Sztuki pragniemy pokazać Czytelnikom na łamach naszego pisma najpiękniejsze zabytki, znajdujące się w województwie łódzkim. Stara to maksyma: „Cudze chwalicie, swego nie znacie..." ale — niestety — często się sprawdza. Wielu mieszkańców naszego miasta nie podejrzewało nawet, że w pobliżu Łodzi mamy takie cuda. Cykl zdjęć rozpoczynamy od pokazania malowniczych murów zamku oporowskiego.

W STARYM PARKU WŚRÓD ROMANTYCZNYCH MURÓW

Oto zameczek w Oporowie (pow. Bikutnowski), wybudowany przez Biskupa Oporowskiego w połowie XV wieku (1453 r.). Był on siedzibą Prymasa. Zamek przechodził kolejno w ręce: Sołłohubów, Korzeniowskich, Pociejów i Oborskich, a w roku 1837 nabył go Tomasz Orsetti (nadworny kucharz, cukiernik Stanisława Augusta).

1. Oporów według starego szty-chu Kasprzyckiego.

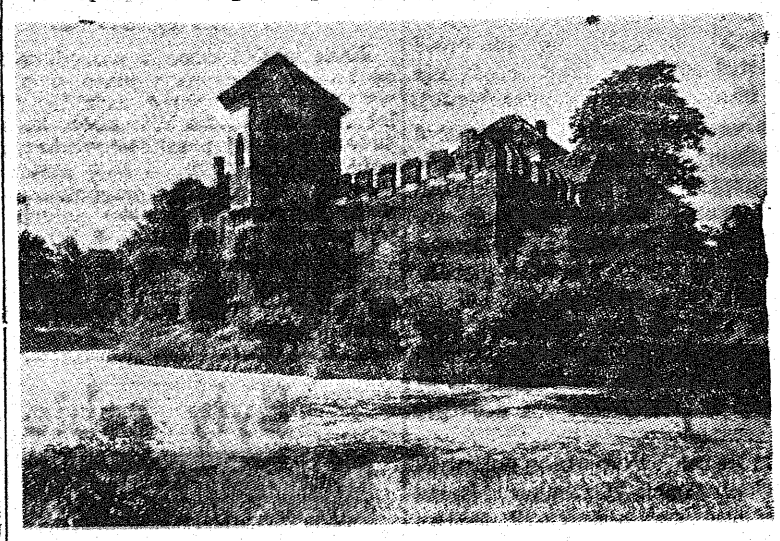

2. Zamku oporowskiego z szczytu nie widać. Otula go stary park. Drzewa przesadzają szeroką fosę, wszczepiają się korzeniami w fundamenty, powiewają zielonym sztandarem zwycięstwa poza obrębem zębatych murów...

Kurs modelarstwa lotniczego

Brak odpowiedniego lokalu nie zezwolił na zorganizowanie modelarni lotniczej w Łodzi. Dopiero z chwilą utworzenia Oddziału Lotnictwa Cywilnego przy Urzędzie Wojewódzkim sprawa ta wkroczyła na właściwe tory. Przydzielony lokal umożliwił zorganizowanie kursów i wykładów. Kursy te prowadzi zdobywca wielu nagród i rekordów krajowych i zagranicznych inspektor Seweryn Wosik. Warto nadmienić, że na ostatnich zawodach Ogólnokrajowych w Warszawie, choć nie było modelarni i młodzi zapaleńcy budowali w domu, ekipa łódzka zdobyła kilka pierwszych lokat i zademonstrowała najładniej wykonane modele.

Z modelarni lotniczej korzystać mogą wszyscy zdradzający zamiłowanie w tym kierunku. Kursy odbywają się w lokalu Wojewódzkiej Modelarni Lotniczej w Łodzi przy ulicy Zachodniej 15, tel. 144-83 w godzinach od 8 do 18-ej codziennie i są bezpłatne. Materiał, potrzebny do budowy modeli nabyć można po cenach niskich w Aeroklubie Łódzkim przy ulicy 6 Sierpnia Nr 1/3.

Pabianice

Teatr Domu Kultury

W roku ubiegłym na jesieni dzięki wydatnym pracom i zabiegom pp. K. Lubowskiego i S. Kwiatkowskiego wystawiono 10 premier.

Staranne opracowanie, udatna reżyseria, dobre dekoracje i kostiumy oraz gra wykonawców — sprawiły, że przedstawienia cieszyły się powodzeniem. Piękna sala Domu Katolickiego zawsze była wypełniona po brzegi.

Obecnie rozpoczyna się nowy sezon teatralny. W dniu 5.10. br. w sobotę wystawiona zostanie romantyczna operetka R. Frimmla w 4 aktach p. t. „Król włóczęgów".

Nowe dekoracje, kostiumy, wypożyczone z Łodzi, zapewniają powodzenie na dłuższy okres tej melodyjnej operetce.

M. J.

Zgierz

Robotnicy na odbudowę Warszawy

Z inicjatywy Kierownika Rady Zakładowej tow. Pągowskiego Jana, Koło PPR przy Państwowych Zakładach Przemysłu Bawełnianego w Zgierzu postanowiło wziąć czynny udział w szlachetnym współzawodnictwie w celu odbudowy Stolicy.

Na zebraniu w dniu 17 września jednomyślnie uchwalono urządzić zabawę ogrodową z przeznaczeniem przekazania całkowitego dochodu na Fundusz Odbudowy Warszawy. Postanowiono także w niedzielę, 29 września wyjechać samochodami naszych Zakładów do Warszawy i tam cały dzień oczyszczać z gruzu powierzony odcinek.

Wybrano Komitet, a do współpracy wciągnięto także fabryczną straż przemysłową oraz wszystkich członków Koła PPR.

Pomimo niesprzyjającej pogody osiągnięto z wejścia na zabawę i marek bufetowych zł 50.168, co po odjęciu wydatków zł 29.007, — dało czystego zysku zł 21.161.

Całkowity zysk przekazano na Fundusz Odbudowy Warszawy, a obecnie członkowie Koła i sympatycy przygotowują się do całodziennej pracy w niedzielę przy usuwaniu gruzów w Warszawie.

Projekt dekretu prawa przemysłowego

omawiał zjazd reprezentantów Izb Rzemieślniczych w Polsce

W jednej z najpiękniejszych miejscowości kuracyjnych Dolnego Śląska w Szklarskiej Porębie odbył się w ub. poniedziałek zjazd prezesów i dyrektorów Izb Rzemieślniczych w Polsce. Na obrady, które toczyły się w malowniczo położonym Domu Wypoczynkowym dla Rzemieślników, przybył dyr. Departamentu Przemysłu Miejscowego ob. Z. Ehrenberg. Zjazd poświęcony był przede wszystkim omówieniu rządowego projektu dekretu o prawie przemysłowym.

Pod przewodnictwem prezesa Izby Urzędującej Warszawskiej ob. J. Sadłowskiego zebrani w ciągu wielogodzinnych obrad szczegółowo rozpatrzyli wszystkie paragrafy nowego dekretu, wnosząc cały szereg istotnych dla rzemiosła poprawek.

Ożywioną dyskusję wywołał m.in. wniosek dyr. Dobosza, domagającego się ustawowego planu rozmieszczenia rzemiosła. O potrzebie rozmieszczenia warsztatów rzemieślniczych nie powinien rozstrzygać jakikolwiek urząd bez wiedzy i zgody danej Izby Rzemieślniczej. Ustalono, że plan taki winien być uzgadniany wyłącznie z Centralnym Urzędem Planowania.

Poza tym rozpatrzono preliminarz budżetowy Izby Urzędującej oraz przyjęto za obowiązującą zasadę, na wniosek dyr. J. Mencha z Warszawy, aby egzaminy mistrzowskie odbywały się w siedzibie danej Izby.

Pod koniec zjazdu prezes J. Sadłowski odczytał przyjętą oklaskami rezolucję, w której przedstawiciele rzemiosła w mocnych słowach potępili wszelkie zakusy na zachodnie granice Polski. Granice te muszą być nienaruszalne i nie mogą podlegać rewizji.

Zamykając zjazd przewodniczący J. Sadłowski specjalnie podziękował dyr. Doboszowi i prezesowi Kauczowi z Łodzi za wiele trudu i inicjatywy, poniesionych przez delegację łódzką dla dobra rzemiosła przy omawianiu i ustalaniu poprawek do projektu dekretu.

Zaznaczyć należy, że przedstawiciel Izby Rzemieślniczej z Łodzi w osobie dyr. Dobosza wchodzi do komisji, składającej się z pięciu osób, która nada ostateczną formę prawną poczynionym poprawkom. (Z)

Polska porcelana i kryształy

zdobywają rynki zagraniczne

Porcelana jest obecnie towarem poszukiwanym na rynkach zagranicznych. Wobec tego, że liczne fabryki na Ziemiach Odzyskanych z miesiąca na miesiąc zwiększają produkcję i już obecnie nie tylko pokrywają całkowicie zapotrzebowanie krajowe, ale nawet powstaje nadwyżka, nasz przemysł porcelanowy jest w stanie wyroby swe eksportować za granicę.

We wrześniu zawarta została umowa ze Szwecją na dostawę porcelany stołowej i fajansu na sumę ok. 500.000 dolarów. Na taką samą kwotę pragnie u nas nabyć porcelanę stołową, fajans i galanterię szklaną Związek Radziecki. Celem sfinalizowania rozmów w tej sprawie w najbliższych dniach udaje się delegacja CZPMB do Moskwy.

Również brazylijskie sfery handlowe interesują się naszą porcelaną i szkłem.

Do Stanów Zjednoczonych wywozimy przede wszystkim kryształy.

jk.

W Stanach Zjednoczonych

import rośnie — eksport maleje

Ministerstwo Handlu St. Zjedn. ogłosiło cyfry dotyczące importu i eksportu w m. lipcu br.

Import w lipcu osiągnął najwyższą wartość za ostatnie 20 lat, mianowicie 432 mil. dolarów i był wyższy od czerwcowego o 47 mil. dolarów. Eksport w lipcu zmniejszył się w stosunku do czerwca o 53 mil. dolarów; wynosił wprawdzie 825 mil. dolarów, a więc był prawie dwa razy większy od importu, cyfra wymieniona obejmuje jednak oprócz normalnych transakcji handlowych również dostawy UNRRA i w ramach tendlease.

Ceny po gwałtownym wzroście, jaki przyniosło ze sobą zniesienie reglamentacji cen, względnie ustabilizowały się. Wskaźnik cen w sierpniu wzrósł o 2 proc. Wynoszą one 144 proc. przeciętnych cen z okresu 1935—39.

Pogłoskom o dewaluacji dolara położyło kres oświadczenie min. skarbu, że dewaluacja dolara została odłożona na czas nieokreślony.

Wielka Brytania stale więcej przywozi

niż wywozi

Angielski „Board of Trade Journal" (Nr 2589) podaje cyfry brytyjskiego importu i eksportu za czerwiec br. — obie pozycje w tym miesiącu zmniejszyły się wyraźnie w stosunku do maja rb. Import, który wynosił w czerwcu 102,5 mil. funtów szt., spadł w stosunku do maja o 13,4 mil. f. szt. Eksport z 85,2 mil. f. szt. w maju spadł w czerwcu na 65 mil. f. szt.

Cechą charakterystyczną brytyjskiego handlu zagranicznego jest utrzymująca się stale przez całe pierwsze półrocze br. przewaga importu nad eksportem.

Łańcuch ofiar

Mjr. Edward Piotrowski składa 1.000 zł. i wzywa pułk. Mich. Stempkowskiego, mjr. Morusa, ob. St. Madeja, ob. J. Nowaka, ob. J. Rajskiego, por. K. Kopcewicza do składania dalszych ofiar na ten cel.

Jan Palusiak — 1000 zł. wzywa nacz. W. Łazuchiewicza, nacz. M. Kulesze, kier. Br. Kulesze, inż. Januszewskiego, inż. Jańca, bud. Karola Kozulskiego, bud. Jana Kozulskiego, p. Jana Jagusia.

Bolesław Trokki — 1.000 zł. — wzywa prok. Jerzego Lewińskiego, ppułk. Marchwińskiego kom. M. O. m. Łodzi, p. Bogumiła Kantora, adw. Jana Załęskiego.

Kpt. Kopydłowski — 1.000 zł. — wzywa mjr. Stefana Kasznickiego, kpt. Mik. Czkwianianca, dyr. Bol. Zyzanowskiego, ppor. J. Stolarskiego, ppor. Pawła Czkwianianca, ppor. St. Wójcickiego, ppor. Jerzego Hemana, ppor. Sug. Matyczyńskiego.

Kpt. Skiba 1.000 zł.—wzywa ppułk. Szymona Jezierskiego, mjr. Zalewskiego dyr. U. S. Nr. — por. Mariana Martczaka, dyr. Browaru Nr. 1 Szymańskiego, dyr. Browaru Nr. 2 Leopolda Kowalczyka, do składania dalszych ofiar na ten cel.

Ofiary należy składać do sekretariatu Zw. Uczestników Walki Zbrojnej o Niepodległość i Demokrację, Piotrkowska 49.

Motocykl rakietowy

wynaleziono w Anglii

Napęd rakietowy opanowuje coraz o nowe dziedziny komunikacji. Wynalazcy różnych krajów głowią się nad zbudowaniem lokomotywy rakietowej. W Anglii zbudowano już motocykl rakietowy. Wynalazcą jest prof. Low. Motor jego pomysłu posiada 4 rakiety o długości 18 cali.

Prawie 22 miliony podróżnych

przewiozły w sierpniu PKP

W sierpniu br. PKP przewiozły 21.629.553 pasażerów (bez repatriantów i przesiedleńców), czyli prawie o półtora miliona (ściśle o 1.455.040) pasażerów więcej niż w lipcu.

Za przewóz osób i bagażu koleje w sierpniu pobrały 852.733.160 zł (o 93.352.519 zł więcej niż w lipcu). Za przewóz towarów wpłynęło do kas kolejowych w tymże miesiącu 685.488.187 zł (o 104.895.027 zł więcej niż w lipcu).

Jednym z głównych towarów transportowych kolejami jest węgiel. W sierpniu PKP przewiozły 3.197.711 ton węgla, w tym: 491.239 ton na własne potrzeby, 1.197.028 ton dla przemysłu, 1.509.444 t na eksport.

Harcerze łódzcy

w reprezentacji lekkoatletycznej ZHP

W dniach 12 i 13 bm. na stadionie miejskim w Krakowie odbędą się zawody lekkoatletyczne pomiędzy reprezentacjami Z.H.P. — OM. TUR.

Główna Kwatera Harcerzy wyznaczyła do tej reprezentacji dwóch harcerzy z H.K.S. Łódź: St. Garncarczyka w rzucie oszczepem, Sosnowskiego w skoku w dal. Poza tym do Krakowa wyjedzie również Łukasik z H.K.S. Pabianice (skok wzwyż).

Wszyscy ci zawodnicy na ostatnich mistrzostwach Z.H.P. zajęli drugie miejsca w swej konkurencji.

Kronika gospodarcza

+ **Budownictwo mieszkaniowe** w Bydgoszczy i na terenie województwa pomorskiego już w krótkim czasie podejmie Pomorska Spółdzielnia Mieszkaniowa. Udział swój w akcji budowlanej przyrzekli przedstawiciele przemysłu, kupiectwa, spółdzielczości i instytucji samorządowych. Bank „Społem" wyraził gotowość udzielenia kredytów, a Zarząd Miejski m. Bydgoszczy dostarczy odpowiednich terenów.

+ **Szosa Lublin — Warszawa,** która w czasie okupacji i działań wojennych uległa na dużych odcinkach całkowitemu zniszczeniu, będzie przebudowana. Lubelski wojew. urząd komunikacji, pod którego nadzorem znajduje się 54 km tej szosy, przystąpił już do prac drogowych.

Koszt przebudowy jednego kilometra nawierzchni szabrowej wynosi ok. 3 milj. złotych, a nawierzchni asfaltowej — ponad 8 milionów złotych.

Kredyty na budowę dróg w woj. lubelskim wynoszą 145 milj. zł.

+ **Nowe centrale zbytu.** Przy Zjednoczeniach Przemysłu Ziemniaczanego, Drożdżowego, Winiarskiego, Konserwowego, Cukierniczego i Piwowarsko - Słodowniczego utworzone zostały ostatnio Centrale Zbytu, których zadaniem jest sprzedaż hurtowa i komisowa wszystkich wyrobów fabryk danego zjednoczenia.

+ **Port w Szczecinie ożył.** Zawija do niego coraz więcej statków. W pierwszych 3-ch tygodniach września przybyło do portu szczecińskiego 6 statków o łącznym tonażu 3.409 BRT — 2 duńskie, 1 angielski, 1 szwedzki i 2 norweskie. Ponadto drogą wodną przybyło ze Śląska 15 barek z węglem oraz ze strefy sowieckiej 7 barek niemieckich z ładunkiem 1389 t soli potasowych, które otrzymaliśmy tytułem odszkodowań wojennych.

+ **Zakłady Włókiennicze EM-KA** w Rankowie na Dolnym Śląsku przed kilku dniami obchodziły rocznicę rozpoczęcia produkcji. Pierwsza ekipa robotnicza przybyła z Polski Centralnej zastała zakłady zdewastowane. Dzięki pracy robotników pionierów: Zientarskiego, Działoszyńskiego, Nogi, Nocona, Babnicha i in., którzy pracowali w pierwszym okresie niemal bez przerwy, udało się w krótkim czasie uruchomić turbiny, odbudować krochmalnię i puścić w ruch 2070 wrzecion i 294 krosna.

W ciągu roku Zakłady EM-KA wyprodukowały ponad milion metrów tkaniny bawełnianej i 80.000 kg przędzy.

+ **Zakłady Włókiennicze Białostockie** w sierpniu br. wyprodukowały przeszło 103 tys. m materiałów. Jakość materiałów białostockich stale się polepsza.

+ **Uruchomienie portu w Kostrzyniu** jest dalszym etapem w zagospodarowaniu Odry. Port w Kostrzyniu, położony u ujścia Warty, leży na ważnej drodze wodnej, łączącej Wisłę z Odrą. Na wybrzeżu w porcie zostały zainstalowane dwa dźwigi obrotowe, jeden dźwig na gąsienicach, ponadto dwa dźwigi pływające. Remont magazynów jest już na ukończeniu. Przez port w Kostrzyniu nadejdzie do Polski droga wodną kilkadziesiąt tysięcy ton nawozów sztucznych, które otrzymujemy od Niemiec tytułem odszkodowań wojennych.

+ **Otwarcie giełdy zbożowo - towarowej w Poznaniu** nastąpiło w dn. 30 września. Komisarzem giełdy mianowany został Stanisław Sadowski. Notowania na razie odbywać się będą 3 razy tygodniowo.

NOWY 41 Nr „SZPILEK"

W ostatnim numerze „Szpilek" znajdujemy m.in.: trawestacje wiersza Kiplinga „Jeżeli" pióra K. I. Gałczyńskiego, felieton A. Toma o tym, jak prasa polska powitała przyjście jesieni, humoreskę Ireny Tomskiej „Kuracja", zabawny cykl rysunków Ha-gi „W pracowniach pisarzy polskich", „Satyrę na kwaśnienie piwa" Zygmunta Fijasa z ilustracjami Olgi Siemiaszkowej, limeryki Józefa Prutkowskiego oraz utwory Stefanii Grodzieńskiej, Włodzimierza Słobodnika, Jana Sztaudyngera, W. L. Brudzińskiego, Jana Rojewskiego i Janusza Fuksa.

W numerze rysują: Jerzy Zaruba, Karol Baraniecki, Kazimierz Grus, Józef Mroszczak, Mieszysław Piotrowski.

Wydawanie mleka

W październiku w soboty i w dni przedświąteczne mleko będzie wydawane dwa razy dziennie od godz. 7-ej do 9-ej i po obiedzie od godz. 3-ej do 7-ej.

Wydawanie kart

na mleko dla chorych

Wydawanie kart mlecznych na recepty lekarskie dla chorych na listopad 1946 r. za okazaniem listy meldunkowej (niebieskiej) rozpocznie się dnia 7 października br. w biurze Wydziału przy ul. Wólczańskiej Nr. 18, II piętro, pokój 252 i zakończone zostanie nieodwołalnie w dniu 14-tym października.

Karty mleczne wydawane będą tylko na podstawie zaświadczenia lekarzy miejskich, państwowych i Ubezpieczalni Społecznej.

Jednocześnie Wydział Aprowizacji i Handlu podaje do wiadomości, że na karty mleczne listopadowe wydawane będzie mleko świeże.

URZĄDZENIA DO KSIĘGOWOŚCI
przebitkowej — finansów — płac i magazynu marki „ZENIT"
nabyć można w firmie
J. Leżon, Daszyńskiego Nr 4, tel. 212-70,
oraz w firmie
Polska rachunkowość przebitkowa
ZENIT
ul. Piotrkowska 73, tel. 173-97.
(ag)

PIECE STAŁOPALNE
nowoczesnej konstrukcji
na KOKS i WĘGIEL
Kuchenki, termony, rury, kolanka
»A — TE — PE«
Łódź, Piotrkowska 160
tel. 206-71. (5888)

PRZETARG

Spółdzielnia Wydawnicza „Czytelnik" — Dom Słowa Polskiego — ogłasza przetarg nieograniczony **na wykonanie nawierzchni i robót pomocniczych na terenie nowego targowiska, położonego w Warszawie między ulicami: Pańską, Prostą i Twardą.**

Informacje i druki ofertowe można otrzymać w Spółdzielni Wydawniczej „Czytelnik" w Warszawie, ul. Wiejska 14, III p., pokój 302 w godzinach 10—15 od dnia 4 października.

Oferty w zalakowanych kopertach bez znaku firmowego z napisem „Oferta na wykonanie nawierzchni na nowym targowisku" wraz z kwitem na wniesione wadium w wysokości 1% sumy kosztorysu należy składać w lokalu Spółdzielni Wydawniczej „Czytelnik" przy ul. Wiejskiej Nr 14, III p., pokój 302, w dniach 7 i 8 października r. b. w godzinach biurowych oraz 9 października do godz. 10-ej rano.

Otwarcie ofert odbędzie się 9 października b. r. o godzinie 10,30 w lokalu jak wyżej.

Spółdzielnia Wydawnicza „Czytelnik" zastrzega sobie prawo wyłączenia niektórych robót, dostawy niektórych materiałów, prawo unieważnienia przetargu bez podania przyczyn, prawo wyboru oferenta bez względu na wynik przetargu, bez zobowiązania ponoszenia jakichkolwiek odszkodowań z tego powodu.

Konto bankowe P. K. O. I-1738.

Spółdzielnia Wydawnicza „CZYTELNIK"
Dom — Słowa — Polskiego

Pracownia Strojów Damskich i Bielizny
Łódź, ul. Zawadzka Nr 1
Wykonuje najnowsze modele
Ceny konkurencyjne
(104/ag)

ZNICZE 42,— złotych tuzin — lampki nagrobkowe, świece, krzyże, korpusy, dewocjonalia i ozdoby choinkowe
BAZAR KATOLICKI — Łódź, Sienkiewicza 49
(przy kościele św. Krzyża). — Tel. 157-99.
Zakupujemy stale: parafinę, stearynę, wosk, celuloid i skóry introligatorskie.
(ag. 158)

KUPIĘ
WIĘKSZĄ ILOŚĆ SKÓREK KRÓLICZYCH
pierwszego gatunku.
Oferty: Łódź, Piotrkowska 99, tel. 209-87. J. KOPER (4046-p)

SKŁAD MATERIAŁÓW DENTYSTYCZNYCH
M. LUBACZEWSKI
Piotrkowska Nr 84, — Tel. 163-56
otwarty 9 - 16. Posiada pełny asortyment materiałów i urządzeń dla pp. lekarzy i techników. — Po cenach przystępnych. (pap 1790)

PRACOWNIA HAFTÓW
mistrzyni
MARIA WOŹNIAK
Rzgowska 58—6
(3985-p)

Kto zawinił

Lekkoatleci — kozłem ofiarnym

Rozgorzała ostra kampania prasowa w sprawie organizacji mistrzostw Polski w maratonie, dziesięcioboju panów i pięcioboju pań.

Prasa warszawska nie szczędzi ostrych słów krytyki pod adresem działaczy sportowych w Łodzi i wysuwa wnioski, by w przyszłości Łodzi nie przydzielać żadnych poważniejszych zawodów.

Nie jestem przez nikogo upoważniony do stawania w obronie „poszkodowanych". Zresztą i osobiście nie mam zamiaru bronić tego wielkiego bałaganu, jaki powstał na boisku ŁKS w chwili, gdy miały zacząć się mistrzostwa Polski.

Winę za nieporządki zrzuca się na lekkoatletów, a w zasadzie odpowiedzialni powinni być piłkarze Łodzi, którzy, niestety, nie dorośli do solidarnej współpracy i nie potrafili uszanować powagi zawodów odbywających się o mistrzostwo Polski.

Łódzki Okręgowy Związek Piłki Nożnej ma wszelkie przywileje, a z przywilejów tych korzysta tylko dlatego, że właśnie piłka nożna, a nie lekkoatletyka cieszy się większym powodzeniem. Grają tutaj rolę raczej względy materialne niż rekordy sportowe i zdobywanie tytułów mistrzowskich.

Stan faktyczny przedstawiał się mniej więcej tak: Piłkarze wyznaczyli na boisku ŁKS mecz o mistrzostwo... Łodzi. Lekkoatleci natomiast również wyznaczyli na tym samym boisku i o tej samej godzinie zawody o MISTRZOSTWO POLSKI. Czy ktoś kogoś zawiadomił telefonicznie, czy też nie — mniejsza o to. Piłkarze przecież chyba czytają prasę, a jeżeli nie, to mogliby zauważyć afisze rozlepione na murach miasta, że w tym samym czasie odbywają się zawody o MISTRZOSTWO POLSKI W LEKKOATLETYCE. Piłkarze nasi jednak to zlekceważyli. Sprawa wyglądała w ten sposób, że na boisku niżej podpisany zwrócił się (nie proszony przez nikogo) do dyrektora Wojew. Urzędu WF i PW w Łodzi, mgr A. Nonasa z prośbą o interwencję w celu przesunięcia zawodów piłkarskich na inny termin. Pan Nonas jednak przez dłuższy czas wahał się i w końcu uważał za najlepsze wyjście zajęcia wygodnego miejsca na trybunie. Niżej podpisany prosił sędzego, prowadzącego ten beznadziejny mecz piłkarski (kpt. M. Sznajder) o wycofanie się i odmówienie przeprowadzania zawodów, ale niestety i kpt Sznajder wychodził z tego założenia, że mecz musi się odbyć, a on powinien spełnić swój obowiązek sędziowski.

W rezultacie lekkoatleci zrezygnowali. Mecz rozpoczął się. Powitanie zawodników nastąpiło za trybuną.

Ułożony program minutowy wziął w łeb. Strzałki zegara biegły niemiłosiernie szybko, a piłkarze bawili się na boisku piłeczką.

Zawody lekkoatletyczne rozpoczęto ze znacznym opóźnieniem.

Oczywiście, nie mogły one odbywać się tak sprawnie jak zamierzano. Lekkoatleci dokładali starań, żeby mimo nadzwyczaj trudnych warunków technicznych — jakoś sprostać zadaniu, ale słońce chyliło się już ku zachodowi i ostatnia, a raczej przedostatnia konkurencja dziesięcioboju (w pierwszym dniu zawodów) odbywała się podczas ciemności. Nie zdążono przeprowadzić ostatniej konkurencji.

To właściwie wszystko. Bo czyż warto jeszcze mówić o tym, że ktoś nie otrzymał nagrody za zdobycie pierwszego miejsca w maratonie czy pięcioboju pań? Mogła o te nagrody postarać się Łódź, ale równie dobrze mógł o nich pomyśleć Polski Związek Lekko - Atletyczny z siedzibą w Warszawie. Te wszystkie pisma, które atakują ŁOZLA, niech na przyszłość ofiarują od siebie jakąś cenną nagrodę — to i krzyku nie będzie.

Największą winę w danym wypadku ponosi Wydział Gier i Dyscypliny ŁOZPN z prezesem Kobylińskim na czele. To, co się działo na stadionie ŁKS — rzeczywiście urągało przyzwoitości.

Jeżeli nawet, szanowny panie prezesie Kobyliński, lekkoatleci dopuścili się jakichś przeoczeń, to pana obowiązkiem było wiedzieć o tym, że w Łodzi będą się odbywały jednocześnie zawody o MISTRZOSTWO POLSKI i trzeba było z własnych ambicji zrezygnować. Chyba pan i wszyscy zgodzą się ze mną, że MISTRZOSTWA POLSKI są ważniejsze od zawodów piłkarskich. Nikomu nic by się nie stało, gdyby zawody te zostały przesunięte na inny termin.

Uniknęlibyśmy wielkiej kompromitacji sportowej dla Łodzi i przystko byłoby w porządku.

Drugą, nie mniej ważną sprawą jest, by mistrzostw Polski nie urozmaicać jakimiś innymi zawodami lekkoatletycznymi, jak to miało miejsce w Łodzi między DKS a Wisłą. Może rzeczywiście rażący był dla niejednego fakt wręczania cennych nagród zawodnikom DKS czy Wisły wówczas, gdy mistrzowie Polski otrzymali tylko pamiątkowe znaczki na szpilce.

J. NIECIECKI

53 tys. zł. z meczu w Pabianicach

na odbudowę Warszawy

Rozegrany w Pabianicach mecz piłkarski między pracownikami Starostwa a Zarządu Miejskiego zakończył się zwycięstwem Starostwa 3:2 (2:1). Bramki dla zwycięzców strzelili: starosta Milas oraz Szymczyk i Wołyński po jednej, a dla Zarządu Miejskiego: Zawada i Rządziński.

Sędziował p. K. Lubowski.

Mecz ten zgromadził na boisku w Pabianicach przeszło 2.500 widzów. Niezwłocznie po zawodach podsumowano wpływy i przekazano 53 tysiące zł na odbudowę Warszawy.

Brawo Pabianice!

Jesteśmy przekonani, że w innych miastach również odbędą się podobnie mecze i ofiary województwa łódzkiego na odbudowę Warszawy będą coraz większe.

Dziś mecz ŁKS — Zryw

Dziś o godz. 19 w hali przy ul. Rokicińskiej odbędzie się sensacyjnie zapowiadający się mecz bokserski o mistrzostwo drużynowe Łodzi między Zrywem a ŁKS.

Obie drużyny tych klubów przygotowywały się od dawna do stoczenia tej niezmiernie ciekawej walki o zdobycie dwóch cennych punktów w układzie tabeli punktacyjnej. Nie ulega wątpliwości, że na ringu ujrzymy tym razem najlepszych pięściarzy obu klubów. Wystarczy nadmienić, że między innymi będą walczyć tacy bokserzy jak Stasiak, Unton, Olejnik, Kłodas, Pisarski, Zylis i ewentualnie Niewadził.

Dzisiejszy mecz zadecyduje w dużej mierze o zdobyciu tytułu mistrza drużynowego Łodzi.

Por. Fokt z ŁKS

Dowiadujemy się, że por. Fokt, jeden z najlepszych szermierzy Polski, podjął się prowadzenia sekcji szermierczej ŁKS. Nadmieniamy, że razem z por. Foktem przeszli do ŁKS wszyscy szermierze dotychczas zgłoszeni w Zw. Zaw. Kolejarzy.

Treningi szermierzy ŁKS niebawem zostaną rozpoczęte.

Walne zebranie ŁOZPR

W sobotę, dnia 26 bm. w lokalu H.K.S. przy ul. Skorupki 10/12 o g. 17-ej w 1-ym terminie, a godz. 17,30 w 2-im terminie odbędzie się Zwyczajne Walne Zgromadzenie Łódzkiego Okr. Związku Piłki Ręcznej. W zebraniu wezmą udział następujące kluby: AZS, DKS, HKS, ŁKS, TUR, Zjednoczone, Zryw i ZZK oraz przedstawiciel Pabianickiego Podokręgu.

Dziś turniej

gier sportowych w YMCA

Dziś o odz. 17 w YMCA odbędzie się turniej gier sportowych celem wyłonienia finalistów do zawodów, które rozegrane zostaną 12 bm. Do zawodów zgłoszono 32 drużyny.

Tym razem turniej odbywa się w piłce siatkowej.

Piłkarze IKP

jadą do Zuchlina

Piłkarze IKP rozegrają w niedzielę towarzyski mecz piłkarski w Zuchlinie.

Reaktywowany klub IKP przejawiać zaczyna coraz intensywniejszą działalność sportową.

Kolarski bieg

na przełaj ŁKS

W niedzielę o godz. 9 rano nastąpi start do biegu kolarkiego naprzełaj z boiska ŁKS. Na tym samym boisku będzie się mieściła również meta wyścigu. Dystans wynosi 30 km. Udział w wyścigu wezmą kolarze z Warszawy, Poznania, Częstochowy, Krakowa Kalisza.

Wyścig będzie się odbywał o nagrodę przechodnią, zachowaną z czasów przedwojennych. W 1939 r. zwycięzcą był Szostak ze Zjednoczonych.

Warta — AKS

W czasie gdy piłkarze ŁKS będą grać w niedzielę z Polonią w Poznaniu odbędzie się mecz między Wartą z Poznania a AKS ze Śląska.

Kierownictwo Warty tak jak i ŁKS ma pewne trudności z wyznaczeniem składu reprezentacyjnej drużyny.

Mecz ten ma dla Łodzi poważne znaczenie. Od wyniku spotkania Warty z AKS zależy jak ostatecznie ukształtuje się tabela po pierwszych finałowych rozgrywkach o mistrzostwo Polski.

Uwaga całego sportu piłkarskiego w Polsce skieruje się tym razem na Poznań i Łódź.

Ogólnopolskie zawody lekkoatletyczne w Poznaniu

Jutro w Poznaniu prócz mistrzostw Polski w pięcioboju panów i trójboju pań odbędą się zawody indywidualne z udziałem czołowych zawodników z całej Polski.

Z Łodzi wyjeżdża Wajsówna i Perskówna. Dowiadujemy się, że Moderówna nie będzie startowała w trójboju, a tylko w konkurencjach indywidualnych.

Sport szkolny

na odbudowę Warszawy

Po zawodach sportowych urządzonych przez młodzież szkół średnich w sali polskiej Y.M.C.A., w których brały udział najlepsze zespoły szkolne, młodzi piłkarze, nie chcąc pozostać w tyle, urządzają w najbliższą niedzielę, 6 października, na boisku szkolnym przy ul. Targowej 63 dwa interesujące mecze w piłkę nożną.

Rozegrane zostaną spotkania między: 14 Gimnazjum Państw. — 2 Gimn. Państw. i 18 Gimnazjum Państwowe — 2 Miejskie Gimn. i Liceum.

Spotkania między tymi ostatnimi zespołami posiadają już swoją tradycję. W trzech rozegranych spotkaniach dwukrotnie zwyciężyło 2 Miejskie Gimnazjum i Liceum oraz 18 Gimnazjum Państwowe.

Młodym sportowcom za ich piękną inicjatywę należą się słowa uznania.

Początek zawodów o godz. 10.30.

WŁADYSŁAW TATARKIEWICZ

HISTORIA FILOZOFII

Tom pierwszy

HISTORIA STAROŻYTNA I ŚREDNIOWIECZNA

stron 415 + 14 z portretem

zł 550

SPÓŁDZIELNIA WYDAWNICZA »CZYTELNIK«

(kr. 1827)

SPÓŁDZIELNIA WYDAWNICZA

„CZYTELNIK"

WARSZAWA WIEJSKA 14

Pierwsza Instytucja Wydawnicza w Polsce Odrodzonej

—:o:—

WŁASNA AGENCJA PRASOWO - INFORMACYJNA
11 DZIENNIKÓW OGÓLNO - INFORMACYJNYCH
18 PERIODYKÓW O ŁĄCZNYM NAKŁADZIE
800.000
EGZEMPLARZY

—:o:—

WŁASNA SIEĆ KOLPORTAŻOWA: 100 SKLEPÓW 315 KIOSKÓW KOLEJOWYCH, 64 KIOSKI MIEJSKIE, KOLPORTAŻ PISM POLSKICH I ZAGRANICZNYCH

POWIEŚCI POEZJE

Książki dla dzieci i młodzieży
Wydawnictwa Popularne
Dzieła Naukowe
Teki Graficzne
Nuty

—:o:—

WŁASNA SIEĆ KSIĘGARSKA: — 48 KSIĘGARŃ SPRZEDAŻ KSIĄŻEK POLSKICH i ZAGRANICZNYCH

—:o:—

10 DRUKARŃ WŁASNYCH
W TYM 3 NA ZIEMIACH ODZYSKANYCH

PRACA KULTURALNO-OŚWIATOWA W KOŁACH CZŁONKÓW SPÓŁDZIELNI

BIBLIOTEKI — CZYTELNIE — BIBLIOTECZKI RUCHOME

(1809)

Skład ŁKS

na jutrzejszy mecz z Polonią

Pod przewodnictwem wicewojew. Stef. Szudzińskiego odbyło się zebranie zarządu ŁKS. Na porządku dziennym była sprawa ustalenia składu drużyny piłkarskiej na niedzielny mecz z Polonią.

Skład przedstawia się następująco: Pisarski (Styczyński), Włodarczyk, Grochowski, Kopera, Pegza, Dawidowicz, Sidor, Łącz, Pietrzak, Baran, Hogendorff, Gwoździński i Rakowiecki. Ci dwaj ostatni są graczami rezerwowymi. Wątpliwy jest udział Hogendorffa, który ma kontuzjowane kolano. Lekarz zalecił mu przerwę, ale Hogendorff chce koniecznie grać. Na wszelki więc wypadek wstawieni zostali rezerwowi.

Kierownictwo ŁKS dokłada wszelkich starań, by tym razem organizacja meczu stała rzeczywiście na wysokim poziomie. Zainstalowane zostaną głośniki radiowe, które kierować będą publiczność na przeznaczone miejsca. Ponadto boisko strzeżone będzie przez specjalnych funkcjonariuszy.

Niedzielny mecz rozpocznie się punktualnie o godz. 16-ej. Publiczność proszona jest o wcześniejsze zajmowanie miejsc ze względu na ograniczoną ilość biletów na trybunę.

Jesteśmy przekonani, że tym razem nie dojdzie do żadnych awantur i mecz będzie stał tak pod względem sportowym jak i organizacyjnym na wysokim poziomie.

Monety duńskie z polskim napisem

Dania ofiarowuje Warszawie pomniki Poniatowskiego i Kopernika

W listopadzie br. ma być zorganizowany w Danii „dzień polski", podczas którego Komitet Pomocy Polsce urządzi szereg imprez. Dochód z nich przeznaczony zostanie na pomoc sanitarną dla dzieci polskich.

Przygotowania są już w pełnym toku. Wydano cykl artystycznych afiszów propagandowych, na których przedstawiono niezliczoną ilość samochodów ciężarowych Duńskiego Czerwonego Krzyża, jadących do Polski z darami. Na innych afiszach widzimy postać ks. Józefa Poniatowskiego na koniu z pomnika Thorwaldsena, który do roku 1944 zdobił plac im. Piłsudskiego w Warszawie. Pod rysunkiem duński napis głosi: „Pomagaj Polsce przez Duński Czerwony Krzyż", poniżej numer pocztowego konta czekowego D. C. K.

Rząd duński bije w swej mennicy na „dzień polski" specjalne monety z napisami polskimi o wartości obiegowej 100.000 koron. Monety te puszczone będą w obieg po cenie dwukrotnie wyższej od nominału dla zasilenia funduszów pomocy Polakom. Będzie to nie lada sensacja numizmatyczna!

Prócz tego społeczeństwo duńskie ofiarowało Warszawie nowe odlewy pomników dłuta Thorwaldsena: księcia Józefa Poniatowskiego i Mikołaja Kopernika.

W ten wyjątkowo miły sposób Duńczycy raz jeszcze manifestują swe sympatie dla Polski, państwa zaprzyjaźnionego, które w walce ze wspólnym wrogiem poniosło tak wielkie ofiary.

(w)

REPREZENTACYJNY

CYRK Nr 1

(KOŚCIUSZKI 5/7)

Ostatnie 2 dni

W sobotę i niedzielę 2 przedstawienia o godz. 16.30, 19.30.

W niedzielę pożegnalne przedstawienie i zamknięcie cyrku!

KALENDARZYK HISTORYCZNY

SOBOTA 5 PAŹDZIERNIKA

DZIŚ: Placydy i Donata; słow.: Zasława.

JUTRO: Brunona; słow.: Bronisława.

1713 Urodził się w miejscowości Langres (w Szampanii) znakomity pisarz francuski XVIII w. — **Denis Diderot.**
1788 Rozpoczęcie obrad **Sejmu Czteroletniego**, który w 1791 r. uchwalił „Konstytucję 3 Maja".
1880 Umarł w Paryżu znakomity kompozytor **Jakób Offenbach.**
1925 Otwarcie Konferencji w Locarno.
1938 Ustąpienie Prezydenta Czechosłowacji — Benesza.
1948 Armia amerykańska, przełamawszy linię umocnień niemieckich pod Castellamare, zajęła Neapol.

KRONIKA

WAŻNE TELEFONY

Woj. Urząd Bezp.	— tel. 252-72
Pow. Urząd Bezp.	— tel. 130-01
Kom. Miejsk. M. O.	— tel. 253-60
Kom. Pow. M. O.	— tel. 185-02
Pogot. Rat. Miejskie	— tel. 104-44
Pogot. Rat. Ubezp.	— tel. 134-15
Pogot. lekarskie PCK	— tel. 117-11
Straż Pożarna	— tel. 8
Biuro numerów	— tel. 199-00

DYŻURY APTEK:

Dzisiejszej nocy dyżurują apteki: Chądzyńskiej (Piotrkowska 165), Głuchowskiego (Narutowicza 6), Wójcickiego (Napiórkowskiego 41), Kowalskiego (Rzgowska 147), Kahanego (Limanowskiego 80), Malczewskiego (Śródmiejska 21), Smolena (Karolewska 48).

TEATRY

TEATR W. P. (Cegielniana Nr. 27) — godz. 19.15 „Wielkanoc".
TEATR POWSZECHNY TUR (11-go Listopada 21) — „Stary dworek".
TEATR KAMERALNY DOMU ŻOŁNIERZA (Przejazd 34) — Wkrótce premiera komedii Shaw'a „Major Barbara".
TEATR „SYRENA" (Traugutta 1) — godz. 19,30 „Bez żelaznej kurtyny".
TEATR KOMEDII MUZYCZNEJ „LUTNIA" (ul. Piotrkowska 243) — godz. 19 „Wesoła wdówka".
TEATR NA PIĘTERKU (Traugutta 1) —godz. 19.30 „Po co daleko szukać" z L. Wysocką i Z. Sawanem.

—o—

OGRÓD ZOOLOGICZNY na Zdrowiu (dojazd tramwajem Nr 9) — otwarty codziennie od godz. 9-ej rano do zmroku.

—o—

CYRK Nr 1. — Ostatnie 2 dni w sobotę i niedzielę 2 przedstawienia o godz. 16.30 i 19.30.

KINA

POLONIA (Piotrkowska 67) — „Królewna śnieżka".
TĘCZA (Piotrkowska 108) — „Dzień wielkiej przygody".
WISŁA (Przejazd 1); **ADRIA** (Główna) — „Niebo jest dla was".
BAŁTYK (Narutowicza 20) — „Jesse James".
TATRY (Sienkiewicza 40) — „Brutal".
HEL (Legionów 2/4)— „Zwariowane lotnisko".
GDYNIA (Przejazd 2) — „Zwiariowane lotnisko".
STYLOWY (Kilińskiego 124) — „Konflikt".
WŁÓKNIARZ (Zawadzka 16) — „Batalią nieustraszonych".
ROBOTNIK (Kilińskiego 178) — „Dorożkarz Nr 13".
PRZEDWIOŚNIE (Żeromskiego 74-76) „Więzień Nr 4328".
REKORD (Rzgowska 2) — Co mój mąż robi w nocy".
BAJKA (Franciszkańska 31) — „Szczęśliwa 13".
WOLNOŚĆ (Napiórkowskiego 16) — „Szyrmet Chan".
ROMA (Rzgowska 84) — „Jezebel".
ZACHĘTA (Zgierska 26) — „Delegat floty".
ŚWIT (Bałucki Rynek 5) — „Papa się żeni".
MUZA (Ruda Pabianicka) — „Zygmunt Kłossowski".
OŚWIATOWY OM TUR" (Kopernika 8) — nieczynny z powodu remontu.

RADIO

SOBOTA DNIA 5 PAŹDZIERNIKA

W-wa: 6.00 Pieśń „Kiedy ranne...", 6.05 dziennik poranny. Łódź: 6.20 Program na dziś. Poznań: 6.25 gimnastyka, 6.35 muzyka Kraków: 6.57 sygnał czasu 7.00 muz. por. W-wa: 7.30 powt. najw. wiad. dziennika. 7.35 muzyka. Łódź: 8.10 Rozmaitości. W-wa: 8.20 inform. ogólnopolskie. 8.30 Przerwa. Łódź: 11.00 Muzyka z płyt. 11.05 Wiad. z miasta i prow. 11.10 Jak spędzić święto i najciekawsze aud. przyszł. tygodnia. 11.20 muzyka z płyt. 11.25 Pog. spółdzielcza, 11.30 Skrzynka poszukiwania rodzin. Kraków: 11.57 sygnał czasu i hejnał. W-wa: 12.05 dziennik. 12.35 koncert, 12,55 „5 minut poezji", 13.00 „Na ziemiach odzyskanych", 13.15 Z życia narodów słowiańskich, 13.30 Koncert małej orkiestry P. R. 14.00 Słuchowisko, 14.30 Reportaż, 14.40 Odczyt. Łódź: 14.50 Aud. sł. - muzyczna pt. „15 lat temu — w Warszawie". 15.05 Aud. dla dzieci: 15.20 Pog. pop. naukowa pt. „Dante". 15.30 Improwizacje fortepianowe 15.45 „Cuda z papierosami" fel. H. Paszko. 15.50 Koncert Reklamowy. W-wa 16.00 dziennik. Kraków: 16.30 Kwartet smyczkowy. W-wa: 16.55 Aud. poetycka. 17.10 koncert rozrywkowy, 17.50 „Odbudowujemy W-wę". Łódź: 17.55 Aud. dla świetlic robotnicz. 1. Występ zespołu świetlicowego Łódzkich Kolei Dojazdowych. 2. Fonsio Selerek ma głos. Wesoły felieton Kacpra i Śliza. W-wa: 18.25 Wędrówka z mikrofonem, 18.35 „15 minut w rytmie tanga". 18.50 Audycja TUR-u, 19.00 Nauka przy głośniku, 19.30 Audycja Chopinowska, 20.00 dziennik wieczorny, 20.30 Pieśni starowłoskie. Poznań: 20.45 Słuchow. „Chadżi-Arbek" W-wa: 21.10 Muzyka, 21.45 Rozmowa prywatna. Łódź w progr. ogólnopolskim „Błyskawiczna kariera". 22.15 Pog. Ł. R. R. 23.30 Koncert życzeń (część I-sza) W-wa: 23.00 Ostatn. wiad. dziennika, 23.20 Progr. na jutro. Łódź: 23.30 Progr. na jutro. 23.35 koncert życzeń (część II) Zakończ. aud. i hymn do 24.00.

Z sądów

Volksdeutsch awanturnik ukarany więzieniem

W Sądzie Okręgowym w Łodzi odpowiadali wczoraj oskarżeni: Eugeniusz Sadłowski i Jan Michalski. Oskarżony Sadłowski jest typowym przedstawicielem licznej kategorii ludzi, których wykoleił i wypaczył okres okupacji.

Sadłowski, był na robotach przymusowych w Niemczech. W 1942 r. na terenie Niemiec przyjął 50-cio procentową volkslistę. Po kapitulacji Niemiec wstąpił, teraz już jako „Polak", do armii Andersa. Przyjechał do Łodzi w końcu zeszłego roku jako Polak-repatriant.

4 stycznia r. b. gdy lekko podchmielony brał udział w publicznej zabawie w sali tańca przy ul. Rzgowskiej 14, bez konkretnego powodu, zaczął — wraz z osk. Michalskim — awanturę i bójkę z nieznanymi mu — Ryszardem Kiełkiewiczem i Zdzisławem Płóciennikiem.

Jak zeznawali świadkowie procesu, uczestnicy wspomnianej zabawy, podczas bójki Sadłowski wyciągnął nóż.

Wynikałoby z tego, że to on zadał Kiełkiewiczowi rany cięte brzucha oraz pokaleczył Płóciennika.

Sąd, wobec braku dowodów przestępstwa osk. Michalskiego uniewinnił, Sadłowskiego zaś skazał na 8 miesięcy więzienia, wliczając mu do odbycia kary czas jego pobytu w areszcie od 8.I do 15.V. Sadłowski, jako volksdeutsch, był ostatnio skoszarowany w obozie na Sikawie.

(p)

KURS DLA CZŁONKÓW RAD ZAKŁADOWYCH

Okręgowa Komisja Związków Zawodowych w Łodzi komunikuje, że z dniem 9 października br. rozpoczyna się 10-dniowy kurs dla członków Rad Zakładowych wszystkich gałęzi przemysłu m. Łodzi za wyjątkiem przemysłu włókienniczego.

Nauka odbywać się będzie codziennie w lokalu T.U.R-u ul. Skorupki 6/8, w godzinach od 8.30 do 14.30.

Stawiennictwo członków Rad Zakładowych na kurs jest obowiązkowe.

Zapisy kandydatów przyjmuje Wydział Kulturalno - Oświatowy przy O.K.Z.Z. w Łodzi, ul. Strzelecka 2, pokój 1, w godz. 9 do 15-ej do dnia 8-go bm.

ZEBRANIE

Wojewódzki Komitet Organizacyjny II-go Etapu Młodzieżowego Wyścigu Pracy zawiadamia, że w dniu 7.10. br. o godz. 10-tej rano w domu Związków Zawodowych, Strzelecka 2 pokój Nr 512 odbędzie się zebranie Komitetu.

Obecność członków Komitetu i przedstawicieli organizacji młodzieżowych obowiązkowa.

Wojew. Kom. Organizacyjny II-go Etapu Młodzieżowego Wyścigu Pracy

*

Wojewódzki Komitet Organizacyjny II-go Etapu Młodzieżowego Wyścigu Pracy zwraca się do Wydziałów Płacy i Pracy firm biorących udział w wyścigu, aby w jak najbliższym czasie nadesłały ankiety sprawozdawcze i klasyfikacyjne uczestników wyścigu do Wojewódzkiego Komitetu.

Wszelkich wskazówek i informacji dotyczących wypełnienia ankiet Nr 1 i 2 udziela Wojewódzki Komitet Wyścigu Pracy, Łódź, Strzelecka 2, pokój Nr 512, tel. 257-61.

KOMUNIKAT INTROLIGATORZY — FRYZJERZY

Ponieważ nie we wszystkich zakładach uczniowie mogą osiągnąć kompletną wiedzę zawodową, wymaganą przy egzaminie czeladniczym, Instytut Doskonalenia Zawodowego Rzemiosła w Łodzi otwiera kursy uzupełniające: dla introligatorów (barwienie papierów, brzegów oraz zdobnictwa, złotnictwo), dla fryzjerów (perukarstwo i charakteryzacja).

Zapisy przyjmuje sekretariat: **Ul. Łąkowa 4, Tel. 192-58.**

TEATR NA PIĘTERKU — Traugutta 1

Telefon 176-82.

Dziś i w niedzielę (dwa przedstawienia) — ostatnie przedstawienie komedii B. Shawa „Po co daleko szukać" z Lidią Wysocką i Zbigniewem Sawanem.

W poniedziałek wznowienie 3 aktowej komedii Cwojdzińskiego **„Freuda teoria snów"** w wykonaniu Lidii Wysockiej i Zbigniewa Sawana.

TEATR KAMERALNY DOMU ŻOŁNIERZA Daszyńskiego Nr 34

Dziś, w sobotę dnia 5 października br. otwarcie sezonu 1946/47 4-aktową komedią G. B. Shawa **„Major Barbara".** — Udział biorą: A. Chronicki, K. Dejunowicz, B. Drapińska, H. Drohocka, L. Dunin, J. Duszyński, I. Horecka, W. Jakubińska, J. Jaron, S. Jaśkiewicz, A. Mikołajewski Z. Mrozowska, L. Tatarski, F. Żukowski. Reżyseria — E. Axer. Dekoracje — J. Rybkowski. — Początek punktualnie o godz. 19-ej. Kasa czynna od godz. 10 do 12 i od 15 do 19-ej. Tel. 123-02.

Pożary

Wielki pożar we wsi Kalinówka

We wsi Kalinówka pod Łodzią wybuchł wczoraj z niestwierdzonych dotychczas przyczyn wielki pożar. W ogniu stanęły 2 zagrody wiejskie i 3 stodoły. Silny wiatr, który dął w dniu wczorajszym, stwarzał niebezpieczeństwo dalszego rozprzestrzeniania się ognia.

Do pożaru przybyło 6 oddziałów łódzkiej Straży Pożarnej z komendantem, płk. Kalinowskim na czele. Energiczną akcję utrudniał brak wody, którą dowozić trzeba było beczkowozami. Płonących budynków nie udało się uratować, ale pożar został opanowany i reszta wsi ocalała.

Dzieci zaprószyły ogień

Jeszcze w trakcie gaszenia pożaru we wsi Kalinówka przyszedł meldunek o pożarze w zabudowaniach „Społem" przy ul. Zgierskiej 188.

W szopie, należącej do „Społem", a w której znajdowały się różne narzędzia, rupiecie oraz pewna ilość benzyny i siana, bawiące się dzieci zaprószyły ogień. Budynek stanął, oczywiście, w płomieniach.

Do pożaru przybyły 4 oddziały Straży Pożarnej. I tutaj brak wody oraz silny wiatr utrudniały gaszenie. Szopa spłonęła. Uratowano natomiast stogi siana, znajdujące się tuż obok budynku i nie pozwolono na dalsze rozszerzenie się ognia.

Akcją tą kierował również osobiście płk. Kalinowski. (o)

W sprawie uposażeń

W niedzielę, dnia 6 października rb. o godz. 11-ej rano w sali Domu Żołnierza w Łodzi przy ul. Daszyńskiego (Przejazd) Nr 34 odbędzie się Wielkie Zebranie Informacyjne pracowników Bankowych, Kas Oszczędności i Ubezpieczeniowych w sprawie uposażeń.

Zagadnienie uposażeń pracowników wymienionych grup pracowniczych jest różnorodnie komentowane i Zarząd Związku Zawodowego Pracowników Bankowych, Kas Oszczędności i Ubezpieczeniowych Rz. P., Okręg w Łodzi pragnie zapoznać ogół pracowników z prawdą na podstawie cyfr i faktów, by z jednej strony położyć kres krążącym plotkom, a z drugiej strony wykazać, że pracownicy tych instytucji niesłusznie są posądzani o posiadanie wyższych uposażeń niż inne kategorie pracowników. Długotrwałe pertraktacje o poprawę bytu dotychczas jeszcze nie sfinalizowane wymagają zajęcia stanowiska w tej żywotnej sprawie. Dlatego też Zarząd Związku wzywa wszystkich członków do gremialnego udziału w zebraniu.

Referaty wygłoszą i udział w dyskusji zabiorą m. in. prezes Zarządu Głównego Dr Sokołowski, wiceprezes Z. Gł. Dr Cikowski, sekretarz Z. Gł. Dr Jabłonowski z Warszawy i inni.

OBOWIĄZEK ZŁOŻENIA SPRAWOZDAŃ I WYKAZÓW ZASZCZEPIONYCH

Wydział Zdrowia Publicznego wzywa wszystkich lekarzy fabrycznych i prywatnych, którzy dokonywali szczepień ochronnych przeciw durowi brzusznemu, do złożenia w nieprzekraczalnym terminie do dn. 10 października rb. sprawozdań z dokonanych szczepień według wzoru podanego w instrukcji.

Sprawozdania wraz z wykazami zaszczepionych należy składać w biurze Oddziału Sanitarnego Wydziału Zdrowia Publicznego, ulica Piotrkowska 113, I piętro, pokój 116, w godzinach od 10-ej do 12.

Lekarze, którzy nie złożą sprawozdań w oznaczonym terminie będą pociągnięci do odpowiedzialności karnej w myśl zarządzenia Ministerstwa Zdrowia (N.N.K.) Nr 18/46 z dnia 28.2. 1946 roku.

POWRÓT POCIĄGU SANITARNEGO PCK

Pociąg sanitarny PCK powrócił wczoraj do Łodzi, z ósmej swej podróży do Francji.

Przywiózł jak zwykle, repatriantów polskich z Francji, przeważnie chorych i rannych.

Wyładowanie pociągu odbyło się na dworcu Łódź-Kaliska. Bliższych informacji o przybyłych z Francji rodakach zaczerpnąć można w lokalu PCK, ul. Piotrkowska 236.

(ł)

Liga Kobiet pośredniczy

W związku z akcją rodziców chrzestnych w U. S. A. dla dzieci w Polsce, matki dzieci od lat 0 do 7-miu, niezgłoszonych gdzie indziej, mogą zgłaszać swe dzieci za pośrednictwem Społeczno - Obywatelskiej Ligi Kobiet w Łodzi, ul. Andrzeja 1 do 15 października br.

KURS DLA KIEROWNIKÓW i WYCHOWAWCÓW ZAKŁADÓW OPIEKUŃCZYCH

Kurs, organizowany przez Ministerstwo Oświaty, dla Kierowników i Wychowawców Zakładów Opiekuńczych rozpoczął się dnia 4 listopada rb. i będzie trwał z przerwą świąteczną do dnia 1 marca 47 r.

Na kurs przyjmowane będą osoby zatrudnione w zakładach jako wychowawcy lub kierownicy, a także kandydaci na te stanowiska.

Wymagane wykształcenie: mała matura lub równorzędne.

Podania wraz z życiorysem i świadectwami szkolnymi należy kierować do Sekretariatu Kursu— Łódź, ul. Zawadzka 11 — Wydział Opieki Społecznej — (pokój nr 216).

Termin składania podań upływa dnia 15. 10. 46.

O przyjęciu na kurs każdy kandydat zostanie powiadomiony oddzielnym pismem.

Osoby. nie mające pomieszczenia w Łodzi, mogą ubiegać się o internat, o czym należy zaznaczyć w podaniu.

Naczelnik Wydziału
(—) K. Krakowski.

OFIARY

Zamiast kwiatów na grób ś. p. prof. Zygmunta Lorenca, długoletniego i nieodżałowanego opiekuna organizacji uczniowskich naszej szkoły, w trzecią rocznicę Jego męczeńskiej śmierci, zł 1000 dla dzieci z „Sienkiewiczówki" składa Spółdzielnia Uczniowska i Koło Naukowe Uczniów Miejskiego Gimnazjum i Liceum w Łodzi.

Bezimiennie wpłynęła kwota 200 zł na Szkołę Specjalną dla niewidomych dzieci przy ul. Tkackiej 34/36 w Łodzi.

WYSTAWA GRAFIKI, AKWAREL I RYSUNKÓW ARTYSTÓW ZSRR W ŁODZI

W niedzielę, 6 października rb. o godz. 12, w Miejskiej Galerii Sztuk Plastycznych, park Sienkiewicza, nastąpi otwarcie Wystawy Grafiki, Akwarel i Rysunków Artystów Związku Radzieckiego.

Z UKOSA

Stąpam po różach

Szedłem ulicą z dumnie wzniesionym czołem. Wszyscy przechodnie ustępowali mi z drogi z wasalską usłużnością i zdejmowali przede mną czapki i kapelusze. Milicjantka na rogu wstrzymała ruch pieszy i kołowy, przepuszczając mnie z miłym uśmiechem na drugą stronę ulicy.

W każdym moim kroku znać było stanowczość i zdecydowanie. Kilka dziwcząt rzuciło mi w pewnej chwili kwiaty pod nogi, po czym ruszyły za mną zwartą ławą, przyśpiewując skoczne piosenki. Nim minąłem dwa skrzyżowania ulic, zebrał się za mymi plecami spory tłum, wznoszący na mą cześć okrzyki. Jak spod ziemi zjawiły się transparenty i orkiestra strażacka.

Ludność wyległa na balkony i wypełniła szczelnie okna. Wzdłuż Piotrkowskiej biegł poszept:

— To on... Nasz zbawca... Udaje się do tzw. miarodajnych czynników.

Poczęto machać do mnie przyjaźnie rękami, chusteczkami i ręcznikami. W jednym oknie ujrzałem nawet prześcieradło.

Ale mnie nie wzruszały te objawy uwielbienia tłumów. Miałem przed sobą wyraźnie wytknięty cel, który musiałem osiągnąć bez względu na popularność. A że cel mój spotkał się z entuzjazmem ogółu mieszkańców to był szczęśliwy przypadek, nie zawsze towarzyszący szermierzom wielkich idei.

Jakąż to funkcję wykonywałem, która tak bardzo spodobała się szerokim masom? Szedłem do tzw. czynników miarodajnych z petycją. Żeby choć przez jedną niedzielę nie było kwesty ulicznej.

Pod moje stopy znów padły wiązanki pachnących róż.

WŁAD.

Nowy Zarząd Grodzki Str. Pracy w Łodzi

Zarząd Wojewódzki Stronnictwa Pracy w Łodzi podaje do wiadomości, że na zebraniu, które odbyło się dnia 27. 9. rb. ukonstytuował się Zarząd Grodzki Stronnictwa Pracy w składzie następującym: prezes — kol. Łabentowicz Aleksy, wiceprezes — Roziewicz Leonard, sekretarz — Uznański Władysław, skarbnik— Szczygielski Alfons, członkowie Zarządu — Wolczyński Zygmunt, Tomczyk Mieczysław, Muszyński Tadeusz, Starzyński Feliks, Piotrowski Jan, Czernielewski Piotr, Sikorski Stanisław.

Jednocześnie Zarząd Grodzki Stronnictwa Pracy komunikuje, że Sekretariat Zarządu Grodzkiego dyżuruje codziennie w godz. od 9 — 15-ej i od godz. 17 — 19 z wyjątkiem sobót i świąt w lokalu przy ul. Piotrkowskiej 66.

OFIARNOŚĆ GODNA NAŚLADOWANIA

Hurtownia Włókienniczo - Galanteryjna „Minerwa" (Śródmiejska 7) samorzutnie złożyła na ręce prezydenta Mijala na rzecz odbudowy m. st. Warszawy 19.895 zł. Sumę powyższą prezydent przekazał Wojewódzkiemu Komitetowi Odbudowy Stolicy.

DAR PZUW. DLA MILICJI OBYWATELSKIEJ

W związku z drugą rocznicą powstania Milicji Obywatelskiej i w uznaniu jej pracy, Zarząd Centralny Powszechnego Zakładu Ubezpieczeń Wzajemnych w Łodzi przeznaczył na dar dla M. O. sumę 50.000 zł.

Od Wydawnictwa

dla wygody P. T. Publiczności Administracja »Dziennika Łódzkiego« rozpoczęła przyjmowanie OGŁOSZEŃ i PRENUMERATY z dostarczeniem do domów w »SKLEPIE POMOCY SZKOLNYCH« ul. Piotrkowska Nr 96 — parter. front.

WARSZAWSKA WYTWÓRNIA GRZEJNIKÓW ELEKTRYCZNYCH

I INSTALACJA SIŁY I ŚWIATŁA

„A E R O"

Niniejszym zawiadamia P. T. Klientów, iż PRZENIESIONA ZOSTAŁA z dniem 15 września 1946 r. z ulicy Daszyńskiego Nr 36

na ul. ZAWADZKA 4. — Tel. 140-85.

(pap 1800)

Wytwórnia Chemiczna
TADEUSZ DUŃSKI
Łódź — Zachodnia Nr 59 a
Telefon Nr 103-01

poleca:

KREM DO OBUWIA »SKIDON«
I PASTĘ »KIWA«.

TEATR KAMERALNY D. Ż. Daszyńskiego 34

OTWARCIE SEZONU

DZIŚ, w sobotę, 5 października, o godzinie 19-ej

PREMIERA 4-aktowej komedii G. B. SHAW'A

„Major Barbara"

Kasa czynna od 10 rano.
Tel. 123-02.

DROBNE OGŁOSZENIA

LEKARZE

Dr JERZY KOWALCZYK, choroby skórne i weneryczne. Żeromskiego Nr 41, 3—6, tel. 150-53. (931/p)

Dr ZOFIA KOŁSUT z Warszawy, choroby kobiece, powróciła i przyjmuje obecnie, Łódź, Piotrkowska 70 m. 8 tel. 212-22 godz. 3—6 pp. (4014-p)

Dr med. STANISŁAW BIBERGAL, specjalista chorób skórnych i wenerycznych — Piotrkowska 134. Przyjmuje od 4—6. Telef. 269—96. (613)

Dr RATAJ-ŻURAKOWSKA z Warszawy, specjalistka chorób skórnych, wenerycznych u kobiet, kosmetyka lekarska. Piotrkowska 33, godz. 12—1 i 3—5,30. (k/116)

Dr med. SIENKO KSAWERY z Warszawy, specjalista chorób skórnych i wenerycznych, pęcherza — przyjmuje: Łódź, ul. Kilińskiego Nr 132 w godz. 12—2 i 4—6, telefon 205-55. (4956)

Dr med. B. TOŁCZYŃSKI, starszy asystent Uniwersytetu Łódzkiego, specjalista chorób uszu, nosa i gardła. Sienkiewicza 37. — Ordynuje 3—7 pp. Telefon 269-01. (ag)

Dr med. S. ŻURAKOWSKI z Warszawy, specjalista chorób skórnych, wenerycznych i moczopłciowych. Piotrkowska 33, g. 12—1 i 3—5,30. (r-116)

Dr W. STEIN specjalista chorób nerwowych. Śródmiejska 7. przyjmuje 4—6. (4121-p)

Dr Ł. RÓŻYCKI, specjalista chorób kobiecych i akuszerii, ul. Legionów Nr 9, tel. 166-29, przyjmuje 1—6. (1016)

Dr MARIA ŚWIDERSKA, chor. skórne i wener. Kosmetyka lekarska, Piotrkowska 224. tel. 141-72 (4076-p)

LECZNICZA - PRZYCHODNIA — Piotrkowska 3. — Porady ambulatoryjne i domowe lekarzy specjalistów. Przyjęcia 10—19. (101/ag.)

Dr REICHER — specjalista chorób wenerycznych — powrócił. — Południowa 26, tel. 191-23, przyjmuje 2—5. (ag)

Dr medycyny ANTONI MAJEWSKI choroby kobiece i wewnętrzne, od 3—5, Legionów 1/3 m. 1. Telefon 216-82. (3514)

Dr med. VOGEL ze Lwowa, specjalista chorób kobiecych i akuszeria, przyjmuje — ul. Narutowicza 4, tel. 260-92. (ag)

Prof. dr BER ARTUR, choroby kobiece i zaburzenia hormonalne. Przeprowadził się ul. Daszyńskiego 30, m. 7, tel. 137-19, g. 4—6. (5991)

Dr H. TREFORT. Choroby wewn. płuca, serce. Łódź, ul. Piotrkowska Nr 109, m. 6 a, godz. 12—1, 3—5.

AKUSZERKI

AKUSZERKA Wojtasiewicz, abiturientka Warszawskiej Kliniki profesora Gromadzkiego przyjmuje — Pomorska 43. (448/p)

LEKARZE DENTYŚCI

Lekarz - Dentysta SABINA ZIÓŁKOWSKA - ZDROJEWSKA (dawn. Warszawa, Marszałkowska 140) — obecnie przyjmuje: Daszyńskiego Nr 4, tel. 168-33. (4215-p)

Dentysta WODNICKI STANISŁAW — specjalność: korony i mostki porcelanowe. Andrzeja 11, telefon Nr 154-12. (5731)

Lekarz stomatolog JERZY STADNICKI, choroby zębów i jamy ustnej — powrócił. Piotrkowska 164. Telefon 159-95. (5758)

WARSZAWSKIE LABORATORIUM DENTYSTYCZNE uzupełnia precyzyjnie wszelkie braki w uzębieniu. Piotrkowska 25, m. 41. (624)

KUPNO i SPRZEDAŻ

HURTOWNIA Mebli i Zabawek — Rogulski i S-ka, Łódź, Piłsudskiego 32, tel. 216-53. Poleca po cenach hurtowych: Meble kuchenne, mebelki dziecinne, łóżeczka, urządzenia biurowe oraz zabawki w wielkim wyborze. (ag. 162)

SKALE do radioodbiorników różnych typów, poleca **KOPIOTECHNIKA, POZNAŃ,** ul. Wierzbięcice Nr 18, telefon 19-55. — Wysyłamy poczta Przy zamówieniach podać nazwę, typ aparatu i wymiar skali. (kr. 1816)

WAGI dziesiętne, stołowe, odważniki — kotły do gotowania — konwie do mleka — artykuły gospod. domowego. **Linkowski,** Piotrkowska Nr 120 i 52, tel. 172-26. (144/ag.)

OLEJKI perfumeryjne, surowce kosmetyczne. Zakupi każdą ilość „ENOLA" — Łódź, Napiórkowskiego 24, tel. 177-00. (pap 1746)

KUPUJĘ dzianinę jedwabną, bawełnianą, niefarbowaną oraz przędzę. Tel. 193-52 lub 189-10. (3752/p)

KRAWATY i szale, stale nowe wzory. — Wytwórnia „Włókno", Łódź, 6 - Sierpnia 2, telefon 171-03. Ceny fabryczne. (ag)

LEICE CONTAXA kupię, dobrze zapłacę. Fototechnika. Daszyńskiego Nr 36. (ag 76)

KUPUJĘ, sprzedaję, gazę młyńską, pasy transmisyjne, silniki elektryczne, itp. M. Wiktorowicz, Łódź, Południowa 21, te. 212-19. (pap 1719)

UWAGA! Każdą ilość koksu (wysoki gatunek), drzewa-opał i węgla dostarcza na miejsce szybko i tanio skład opałowy Powszechnej Spółdzielni Spoż. Południowa 10, (w podwórzu). (6145)

BRULIONY, zeszyty, papier, makulatura oraz reperacja wiecznych piór. — Łódź, Piotrkowska 96. — Sklep Pomocy Szkolnych. (wł.)

RADIOODBIORNIK, trzy zakresy pięciolampowy sprzedam. Piłsudskiego 56-17. (4211-p)

KUPNO - sprzedaż maszyn do liczenia, pisania i aparatów fotograficznych. L. Kunce, Piotrkowska Nr 120. (5619)

GWINTOWNICE do rur oraz narzędzia hydrauliczne kupi „Technika Sanitarna" Piotrkowska 154. (Ag-129)

MASZYNY do pisania, liczenia, (kalkulacyjne — automaty — zapisujące) i szycia Kupno — sprzedaż — naprawa. Południowa 1. (ag)

KUPIĘ gospodarkę do 5-ha w okolicach Łodzi. Oferty sub „Gospodarka" do Administracji. (6153)

OKULARY, termometry lekarskie, laboratoryjne i inne. — Warsztat optyczny, Łódź, Nowomiejska 3.

CENTRA, DAIMON baterie, latarki, żarówki hurtowo poleca „Cyklosport", Piotrkowska 15. (ag/161)

PERGAMIN roślinny do tłuszczów gatunek pierwszorzędny po cenie hurtowej poleca „Składnica Biurowa". Łódź, Piotrkowska 69, telefon 116-60. (kr. 378/M)

WYTWÓRNIA Parasoli — kupuje materiały na parasole oraz wszystkie części do parasoli każdą ilość. Warszawa - Grochów. Poligonowa Nr 18, m. 6 (od Żymirskiego). — Henryk Nidecki. (kr. 1829)

KUPIĘ maszynę pończoszniczą — Amerykankę 3.3/4 Nr 7 stopkową, ewentualnie inny typ stopkowy. — Łódź, Zacisze 4/16. (pap/1798)

KUPIĘ motocykl (100) na pedały w bardzo dobrym stanie. Piotrkowska 83. Biel-Tennis, od god. 3—6. (pap 1799)

GIERYMSKI, Wierusz - Kowalski, Żmurko, Żukowski, Kostrzewski, Moniuszko, Wodzimowski, Hoffman i in. — Kupno, ocena obrazów, znaczków filatelistycznych, dywanów. — Dom Sztuki, Piotrkowska 84. (pap 1795)

HARMONIA „Hohnera", 120 basów, do sprzedania. Moniuszki 2, m. 14. Od 3—6. (4310-p)

KUCHNIE szamotowe, gazowe, żeliwne, rury po cenach przystępnych poleca Sklep Art. żelaznych. F-ma W. Waliszewski i S-ka, Gdańska Nr 97 (róg Andrzeja). (4263-p)

BORMASZYNĘ do żelaza sprzedam. Zgierska 30, m. 23. (4319-p)

KUPIĘ zimowe palto damskie lub futro. — Wiadomość: Nawrot 45, m. 6, godz. 5—7. (4321-p)

SPRZEDAM biurko. — Orla 12-20, godz. 9—10 rano. (6172)

TOKARNIĘ dł. 5 m — kompletną, kupimy. Tel. 209-82. (6171)

RADIO 4-lampowe sprzedam. — Andrzeja 46, m. 24, godz. 17—21. (4307-p)

TAPCZAN dwuosobowy, okazyjnie sprzedam. Tel. 134-40. (4316-p)

FUTRO męskie (tchórze), prawie nowe, okazyjnie do sprzedania. — Narutowicza 8. (Sklep Galanterii). (4313-p)

KSIĄŻKI szkolne, nowe i używane kupuje i zamienia księgarnia. — Płacę dobre ceny. Wolański, Piłsudskiego 62. (4238-p)

ZAOFIAROWANIE PRACY

KOSZULARKI, prasowaczki oraz kołnierzyczarki zatrudni f-ma „Wita", Sienkiewicza 63. (6130)

KSIĘGOWYCH - bilansistów oraz księgowych poszukuje Zjednoczenie Przemysłu Pasmanteryjnego. Podania wraz z odpisami świadectw należy składać w biurze personalnym Zjednoczenia — Piotrkowska Nr 177. (4284-p)

INŻYNIER chłodnik jako kierownik techniczny potrzebny. Warunki do omówienia. Oferty: Gdańsk, Grobla Angielska. Rzeźnia Miejska. (1796/pap)

POTRZEBNI natychmiast mechanicy do montowania maszyn dziewiarskich w Warsztacie Reperacji Maszyn Dziewiarskich w Łodzi, ul. Pogonowskiego 34. (163/p)

KRAWCÓW samodzielnych na miarową robotę zatrudni Fabryka Konfekcji Miarowej, Piotrkowska 152, I p., Warunki do omówienia. (4308-p)

POSZUKUJE się elektromechanika z wieloletnią praktyką na stanowisko Referenta w Wydz. Zaopatrzenia. Zgłoszenia: Dyr. Przem. Wełn. Wydz. Pers., Al. Kościuszki 3. (6177)

POTRZEBNA pomocnica domowa i uczenica do szycia. Piotrkowska Nr 175/11. (6183)

ROBOTNIKÓW do robót ziemnych przyjmuje „Hydrotechnik", Kilińskiego 103. — Wysokie zarobki. (ag. 159)

GOSPOSIA uczciwa z referencjami poszukiwana do trzech osób. — Oferty pod „Uczciwa" do Administracji. (4325-p)

Może...

Raz w pewnym domu
Na coctail - party
Jeden z cnych gości
Pił nie na żarty.

Pił koniak, whisky
I likier pił,
Aż zaczął tańczyć
I lampę zbił.

Wówczas koledzy
Z lekką obawą
Szepnęli sobie:
„Dość tej zabawy!

Bo Eryk chyba
W czubie już ma
I zrobić może
Jakieś faux - pas".

TKALNIA mechaniczna poszukuje 2 tkaczy na jedwab, 2-ch na bawełnę, 1 majstra na krosna angielskie. Zgłaszać się: ul. Piekarska Nr 27/29. (4289-p)

FOTO-LABORANTA tylko dobrego fachowca przyjmie Foto-Śmigacz, Piotrkowska 6. (ag. 152)

POTRZEBNY od zaraz pracownik biurowy ze znajomością buchalterii do Spółdzielni „Włókno" — Łódź, ul. Piotrkowska 73. (164/p)

POTRZEBNY chłopiec na posyłki do Zakładu Malarskiego. Sienkiewicza 91. B-cia Jaworscy. (4311-p)

POTRZEBNA osoba do gospodarstwa natychmiast. Piotrkowska 156. Sklep. Sobieraj. (4306-p)

PRACOWNICA domowa z gotowaniem do lekarza potrzebna natychmiast. Kilińskiego 93—9 od 12—16. (4322-p)

KUCHARKA restauracyjna poszukiwana. Oferty do Administracji pod „Pilnę". (4323-p)

PRACOWNICA na maszynę pończoszniczą poszukiwana. Al. Kościuszki 28, m. 60. Grodowski. (6170)

POTRZEBNA osoba do prowadzenia gospodarstwa domowego z referencjami. — Targowa 43, Sklep Piśmienny. (6170)

POTRZEBNY dziewiarz(ka) wykwalifikowany na ręczną maszynę swetrową oraz pracownica na over lock. Kilińskiego 141. Dozorca. (6181)

Redaktor naczelny ANATOL MIKUŁKO

Adres Redakcji i Administracji:
Łódź, Piotrkowska 96, telefon 123-34. — Redaktor przyjmuje codziennie od godz. 13—14, tel. 207-18. Sekretarz Redakcji od 10-ej do 12-ej. telefon 123-33. — Redakcja rękopisów nie zwraca. Za treść i terminy ogłoszeń nie bierze odpowiedzialności.

DZIAŁ OGŁOSZEŃ: Piotrkowska 96. III piętro, czynny od 9 do 15.
CENY OGŁOSZEŃ: za milimetr szpalty poza tekstem zł. 20. Nekrologi zł. 15.— za milimetr szpalty. Drobne zł. 10.— za wyraz (najmniej 100.— zł). Poszukiwanie pracy i rodzin za wyraz zł. 5.— (najmniej zł. 50). W numerach niedzielnych i świątecznych 50 proc. drożej. Rachunek czekowy: P.K.O. oddział w Łodzi N-VII 567.

Wydawca: SPÓŁDZIELNIA WYDAWNICZA „CZYTELNIK"

Odbito w drukarni Sp. Wyd. „Czytelnik" Nr 4 — Łódź, Żwirki 2.

POSZUKIWANIE PRACY

KSIĘGOWY bilansista zmieni posadę — warunek mieszkanie. Oferty do Dziennika pod „6149". (6149)

REFERENT Wydz. Pracy i Płacy Przemysłu Włókienniczego szuka posady. Oferty pod „Referent". (4290-p)

SZOFER mechanik, zawodowe prawo jazdy, przyjmie posadę natychmiast. — Zgłoszenia do Dziennika Łódzkiego „S. P. W.". (6165)

POSZUKUJĘ przedstawicielstw na Województwo Śląsko-Dąbrowskie. Branża: spożywcza, cukiernicza, perfumeryjno - kosmetyczna, chemiczna. Galanteria: żelazna, szklana, towarów krótkich. Poprowadzę składy konsygnacyjne Zjednoczeń Wyrobów Państwowych lub przyjmę Ich przedstawicielstwo. Oferty: PAP—Katowice „Przedstawicielstwo". (kr. 1819)

NAUCZYCIELKA wykwalifikowana poszukuje lekcji w zakresie szkoły powszechnej. Również dla dzieci spóźnionych. — Zgłoszenia: Dziennik Łódzki „Nr 6110". (6110)

POSIADAM cały szereg odbiorców na terenie całej Polski na artykuły różnych branż, przyjmę chętnie przedstawicielstwo względnie agenturę hurtowni względnie wytwórni. Łaskawe zgłoszenia kierować pod „Przedstawicielstwo". (6164)

MAM wolne 3 godziny popołudniowe, piszę poprawnie i szybko na maszynie. Oczekuję zgłoszeń, najchętniej od pp. Adwokatów — pod „Ir. Gr.". (6166)

WYKWALIFIKOWANA zajmie się dziećkiem na kilka godzin dziennie. Oferty do Administracji pod „Wykwalifikowana". (6169)

GOSPODYNI samodzielna zajmie się kulturalnym domem jednej osoby lub probostwie. Wiadomość: Przejazd 15 „Sklep Galanteryjny". (6173)

KIEROWNIK Spółdz. Roln. Handl znajomość księgowości, organizacji pracy i biura przyjmie podobne stanowisko. Oferty do Administracji „Kierownik". (4314-p)

BUCHALTERKI z maturą handlową przyjmą pracę na godz. popołudniowe. Oferty do Administracji pod „Buchalterki". (4315-p)

ZGUBY i UNIEWAŻNIENIA

UNIEWAŻNIAM skradzione dokumenty: dowód osobisty (przedwojenny), palcówkę, poświadczenie książeczki oszczędnościowej Nr VII-6320 na nazw. Gołtysik Stefania, Pomorska 119 oraz świadectwo przemysłowe rok 1938 na nazwisko Sołtysiak Antoni. (4286-p)

SKRADZIONO dowód akademicki U. Ł., Indeks U. Ł., legitymację tramwajową (niebieską) na nazw. Gryzeldy Petasz, zam. Krucza 29 oraz dowód akademicki U. Ł., legitymację kolejową na bilet miesięczny ze stacji Łódź—Żyrardów na nazw. Heleny Zakrzeńskiej, zamieszkałej Al. Kościuszki 53, m. Nr 46. (4259-p)

SKRADZIONO dowody kolejowe i palcówki na nazw. Bolesława, Janiny i Janusza Maszewskich, zam. w Łasku. (6178)

SKRADZIONO leg. szkolną, metrykę urodzenia i kartę odzieżową na nazw. Krynicka Teresa, Piotrkowska 141. (4320-p)

ZGUBIONO palcówkę na nazwisko Przepiórka Janina, zam. Żeromskiego 3. (4303-p)

NAUKA i WYCHOWANIE

ROCZNA Szkoła Kosmetyki, Masażu Leczniczego Dr Ireny Rudowskiej, Piotrkowska 175/5. Zapisy: godz. 10—19, tel. 109-01. (pap 1744)

LEKCJE angielskiego, francuskiego, rosyjskiego, włoskiego i niemieckiego. Daszyńskiego 61, m. 6. (Od godz. 16-ej). (4294-p)

KROJU męskiego i damskiego nowoczesnym udoskonalonym systemem Lewandowskiego nauczają Koedukacyjne Kursy Krawieckie przy Instytucie Przem.-Rzemieślniczym — Łódź, Stef. Jaracza 14. Tel. 184-12. (ag 80)

KURSY Kilińskiego 50, m. 7. Zapisy: Stenografia, maszynopisanie, korespondencja, księgowość. (6136)

RÓŻNE

ARTYSTYCZNIE ceruję wszelką garderobę. Śródmiejska 6, front, I p., m. 5. (102/ag)

KAPELUSZE męskie, damskie odświeżam, przerabiam, fasony modne, robota solidna. Cz. Adamski, Piotrkowska 26, podwórze. (3832/p)

FOTOGRAFIA TECHNICZNA! — Fabryk, wnętrz, gmachów itp. oraz wszelkie grupy, uroczystości i okolicznościowe wykonuje Foto-H. Śmigacz, Piotrkowska 6, telefon 171-84. (98/ag)

WYTWÓRNIA PUDEŁEK TEKTUROWYCH — R. Pluskowski, — Łódź, Kilińskiego 55, tel. 166-85, wykonuje wszelkiego rodzaju kartonaże. (5093)

PRACOWNIA FUTER M. Sabat. Piotrkowska 92/67, tel. 216-54. (5908)

FOTOKOPIST, Przejazd 15 — kopiuje wszelkie dokumenty, świadectwa szkolne, plany, rysunki, skale do radia itp. Kupię każdą ilość papieru fotokopijnego. (pap 1794)

CEROWNIA artystyczna przyjmuje wszelkie ubiory do reperacji, podnoszenie oczek szybko — fachowo. Szolinowa, Piotrkowska 30. (pap 1781)

MISTRZ sztuki kulinarnej przyjmuje obstalunki na wesela, bale i zabawy. — Mielczarskiego 13/12. Antoni Taszycki. (6182)

OSTRZYMY nożyce, nożyczki, brzytwy itp. Szlifiernia, Kilińskiego Nr 103. (ag. 160)

LOKALE

RABKA PENSJONAT, śnieżka — tel. 61, komfortowe pokoje z utrzymaniem. Przyjmuje dorosłych, młodzież szkolną. (kr. 1787)

POKOJU małego, wygodami poszukuje wypłacalna, pracująca. — Tel. 224-07, godz. 15—18. (4234-p)

STUDENT pracujący szuka pokoju niekrępującego. Zgłoszenia telefoniczne 146-86, wewnętrzny 4, do godz. 15 lub oferty do „Dziennika Łódzkiego pod „4267-p". (4267-p)

POSZUKUJĘ lokalu przemysłowego o powierzchni około 150 m² w mieście lub bliskiej okolicy. — Oferty do Dziennika Łódzkiego pod „Kosmetyka". (4199-p)

PRACUJĄCA poszukuje pokoju umeblowanego. Wygody pożądane. Cena obojętna. Tel. 102-55 od godz. 17—19. (4228-p)

ODDAM sklep w dzierżawę albo przyjmę wspólnika. — Oferty do Dziennika Łódzkiego pod „4304-p". (4304-p)

ZAMIENIĘ pokój na sklep. Śródmieście, tel. 212-02. (4279-p)

CENTRALNY Zarząd Przemysłu Skórzanego w Łodzi, Piotrkowska Nr 260, poszukuje garaży ogrzewanych na 5 samochodów ciężarowych i 5 osobowych. Oferty należy składać pod wskazany odres w terminie do dnia 12. 10. 46 r. (kr. 383/M)

ZAMIENIĘ 3 pokojowe mieszkanie z łazienką i gazem w Radomiu na 2 pokojowe mieszkanie z łazienką w Łodzi. — Zgłoszenia niezwłocznie: Radom, ul. Trawna 5, m. 3. (4324-p)

POSZUKUJĘ pokoju niekrępującego, umeblowanego albo nieumeblowanego bez względu na dzielnicę przy linii tramwajowej, dobrze zapłacę. — Zgłoszenia 10—21 pod tel. Nr 110-16. (6176)

BUDKĘ w dobrym punkcie odstąpię natychmiast. Przy przystanku tramwajowym. 11 Listopada 6. (6174)

STUDENTKA poszukuje pokoju w śródmieściu. Zgłoszenia: Śródmiejska 23, m. 9. (4317-p).

W ZAMIAN za lekcje języka francuskiego i angielskiego poszukuję skromnego pokoiku (najchętniej przy inteligentnej rodzinie izaelickiej). Wiadomość: ul. Narutowicza 111a, Nawrocka, tel. 134-40. (4312-p)

POSZUKUJEMY lokalu biurowego, ewentualny remont przeprowadzimy. Wiadomość: Tel. 209-82. (6171)

PRZYJMĘ 1—2 uczni na mieszkanie. Lipowa 65 m. 1

D—012062