DZIENNIK ŁÓDZKI

Cena 3 zł

Rok II
Łódź, czwartek 11 listopada 1946 r.

Nr 314 (501)

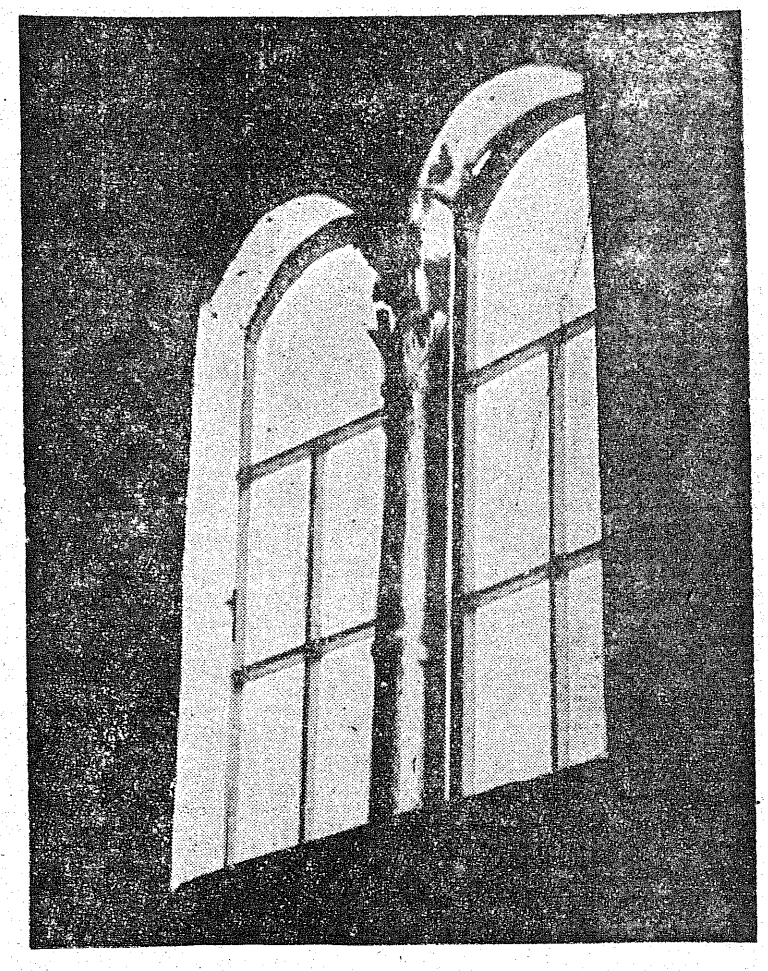

Bliźniacze okna, przedzielone oryginalną kolumienką, zdobią stary kościołek w Budzynku. (pow. łęczycki).
(Z kartoteki Zabytków Woj. Wydz. Kultury i Sztuki).

Japońska Norymberga

Za ujarzmienie narodów Azji

na wzór podbojów Niemiec w Europie — Japonia musi odpokutować!

PARYŻ, 13. 11. (PAP). — Przed trybunałem w Tokio rozpoczęła się *rozprawa przeciwko b. premierowi japońskiemu Tojo.* Jak donosi Agencja Frence Presse, oskarżony wyjaśnił swoje opozycyjne stanowisko w sprawie wycofania wojsk japońskich z Chin. *Sprzeciw ten doprowadził do zerwania rokowań japońsko-amerykańskich.*

PARYŻ, 13.11 (PAP). Zdaniem Tojo, opuszczenie Chin spowodowałoby ponowne podjęcie nieprzyjacielskich działań ze strony Chińczyków. **Oskarżony przyznał, że pracował zgodnie z zasadami trójprzymierza, przewidując panowanie Niemiec i Włoch w Europie, a Japonii we wschodniej Azji.**

Zdziwienie wywołała nieobecność na ławie oskarżonych b. ambasadora w USA Kurusu. **Brał on udział razem z admirałem Nomura w rokowaniach w Waszyngtonie w czasie, kiedy władze japońskie wydały potajemnie rozkaz flocie przygotowania się do ataku.** Kurusu nie ukrywał nigdy swoich sympatii dla „osi".

Pasierb Karty Atlantyckiej

Dobrze uczynił Kongres Autochtonów Ziem Odzyskanych, że w swych warszawskich rezolucjach nie zapomniał obok Duńczyków — i o Serbo-Łużyczanach ,prawdziwych posierbach Karty Atlantyckiej.

Bo i ONZ, choć pragnie być sprawiedliwa rozróżnia „małe narody", które widzi, uznaje i popiera i takie najmniejsze i najsłabsze, których nie dostrzega. Właściwie ONZ nie zajmuje co do nich stanowiska, gdyż nikt nie traktuje ich sprawy i ich praw do obrony przed zachłannością niemiecką w sposób należyty. Tworzy się komitety „Prołużu", pisze się życzliwe artykuły w pismach polskich, a bodaj niekiedy i w czeskich, zachęca się do dalszego — po setkach lat — oporu ten mały, dzielny odłamek słowiańszczyzny, zabłąkany dziś u źródeł Szprewy od Choclebórza do Budziszyna. I to jest wszystko. Jedna ofiarna w pracy i zabiegach na zewnątrz rodzina Cyzów nie wystarczy. Zbliża się ważki moment narad wstępnych czterech ministrów nad traktatem z Niemcami, a o Serbo - Łużycach cicho jak makiem zasiał.

* * *

Sprawa niezależności państwowej czy nawet odrębności autonomicznej Serbo-Łużyc w związku z Polską lub Czechosłowacją nie jest popularna właściwie — nigdzie. Odnośna część obszaru niemieckiego znajduje się pod okupacją Związku Radzieckiego i on właśnie ma najwięcej danych aby sprawę „Luksemburga" na Wschodzie Niemiec gruntownie zbadać i jego losem się zająć. Czesi również traktują sprawę Serbo - Łużyc, jako praktycznie trudną do zrealizowania. Najbardziej stanowczo wypowiedzieliśmy się jak dotąd my, walcząca jeszcze z tyloma trudnością Rzeczpospolita Polska. Ale i my również działamy raczej w tym względzie PRO FORO INTERNO — na wewnętrzny użytek — platonicznymi rezolucjami. I nic dziwnego, że jesteśmy przy całej gorącej sympatii dla burzonych przez Niemców, pobratymców, ostrożni. Obecna atmosfera protekcyjna dla Niemców ze strony państw anglosaskich istotnie nie sprzyja wysuwaniu zagadnienia Serbo-Łużyc, jako problemu międzynarodowego Jakto? powiedzą pp. Bevin, Byrnes i nowa „szara eminencja" republikańska U. S. A. senator Vandenberg. Znowu urywać coś „biednym Niemcom" z obszarów na Wschodzie? Już granica polsko-niemiecka na Odrze i Nysie stanowi przedmiot ich „wątpliwości", wahań, i intryg, ale tej granicy bronią decyzje Konferencji Poczdamskiej i przedewszystkim — fakt zagospodarowania już polskimi siłami Ziem Odzyskanych. Ale za Odrą i za Nysą, nie jako u bram Berlina na północy i Drezna na południo-zachodzie, żeby powstać miało w głębieniu między Polską a Czechami nowe słowiańskie państewko o dziwnej nazwie i jawnych ku swym pobratymcom sympatiach, to już protektorom anglosaskim Niemiec, z pewnością podobać się nie może.

A tymczasem Serbo-Łużycom dzieje się krzywda, wielkia krzywda. Jeśli nie uzyskają wolności obecnie w momencie zwrotnym „wielkiego prania" brudów politycznych sępa pruskiego, to już bodaj nigdy nie zdarzy się po temu dogodna okazja, gdy zacieśniony w swych nowych granicach naród niemiecki, będzie niemczył każdą piędź pozostawionej mu ziemi od Renu do Odry. Dlaczego Saara będzie mogła stać się francuską, zresztą i dla własnej, jak największej.

(Dokończenie na str. 2-ej).

Odpowiedź ZSRR

na notę brytyjską

w sprawie rewizji układu w Montreux o cieśninach tureckich

LONDYN, 13.11 (PAP). Agencja Reutera donosi, że **rząd brytyjski otrzymał odpowiedź radziecką na notę, precyzującą stanowisko Wielkiej Brytanii w sprawie rewizji układu o cieśninach tureckich, zawartego w Montreux.**

Nota brytyjska została wysłana do Moskwy w drugim tygodniu października.

Nota radziecka podkreśla, że **wstępne rozmowy między Turcją i każdym z trzech wielkich mocarstw co do przeprowadzenia których po wzięto decyzję w Poczdamie w sierpniu 1945 r., mają istotne znaczenie.**

Agencja Reutera przypomina, że Wielka Brytania i inne państwa zainteresowane wystąpiły niedawno z wnioskiem **zwołania konferencji międzynarodowej w celu odbycia rokowań w sprawie nowego układu co do cieśnin tureckich.**

Agencja zaznacza, że w tych warunkach **wstępne rozmowy pomiędzy Turcją a Związkiem Radzieckim, Stanami Zjednoczonymi i W. Brytanią mogą mieć rzeczywiście istotne znaczenie.**

Przemówienie premiera Attlee

Powszechny obowiązek służby wojskowej

ma być wprowadzony w W. Brytanii

LONDYN, 13.11. (PAP) — Odpowiadając w Izbie Gmin na przemówienie przywódcy opozycji premier Attlee omówił na wstępie sytuację żywnościową Wielkiej Brytanii — stwierdzając, że sytucja ta wynika z ogólnych trudności aprowizacyjnych świata.

Jednakże **zdaniem premiera — Brytyjczycy odżywiają się dzisiaj na ogół lepiej, niż za czasów rządów konserwatywnych, nawet w okresie pokojowym. Premier ubolewa nad wywodami Churchilla na temat Palestyny.**

Rząd brytyjski ma do czynienia z wielkimi trudnościami w tej dziedzinie, ale **postanowił kontynuować politykę zgodną z obowiązkami wynikającymi z mandatów.** Wielka Brytania pragnęłaby uzyskać współpracę USA pod tym względem.

Następnie premier podkreślił, że postępy nowoczesnej wojny sprawiły, iż **Wielka Brytania jest bardziej niż kiedykolwiek narażona na niebezpieczeństwo, musi więc ona szkolić odpowiednio rezerwy, które byłyby gotowe do natychmiastowej walki.**

Zaproponowano półtoraroczny okres służby wojskowej, po czym żołnierz przechodziłby do rezerwy. Premier wyraził jednak nadzieję, że **okres ten można będzie skrócić.** Deczyja rządu, dotycząca obowiązkowej służby wojskowej, nie wynika z niepowodzenia kampanni rekrutacyjnej do armii regularnej. **Obowiązek służby wojskowej będzie powszechny i nikt nie znajdzie się w sytuacji uprzywilejowanej.** Ustawa ta nie będzie dotyczyła Irlandii.

Premier wyraził opinię, że **nie uzyska się bezpieczństwa drogą jednostronnego rozbrojenia.** Powinien najpierw zapanować powszechny ład światowy. W dziedzinie tej poczyniono już pewne postępy, nie są one jednak tak szybkie, jak można się było spodziewać. **Nie możemy więc** — oświadczył, mówca — **pozwolić sobie na ryzyko w dziedzinie bezpieczeństwa.**

Komunikat rządu Kanady

w sprawie polskich dzieł sztuki

OTTAWA, 13.11 (PAP). — Rząd kanadyjski wydał komunikat, w którym stwierdza, że zastanowi się nad możliwością udzielenia rządowi polskiemu pomocy w sprawie odnalezienia polskich dzieł sztuki, zdeponowanych w Kanadzie.

Rząd kanadyjski przypomina, że jeszcze w 1940 r. podkreślił, iż nie może wziąć na siebie odpowiedzialności za przechowywanie skarbów polskich, przywiezionych do Kanady. Poseł R. P. w Kanadzie min. Fiderkiewicz przeprowadził z wiceministrem spraw zagranicznych konferencję w sprawie zaginionych polskich dzieł sztuki.

Dania okupuje

część brytyjskiej strefy Niemiec

LONDYN, 13.11. (PAP) Na podstawie porozumienia pomiędzy rządem duńskim a rządem brytyjskim, **wojska duńskie będą okupowały część brytyjskiej strefy w Niemczech.** Oficjalna delegacja duńska przybędzie do Londynu w dniu 20 listopada i przeprowadzi rozmowy w tej sprawie z brytyjskim ministerstwem wojny.

Wojska duńskie będą okupować część Niemiec na zasadzie warunków porozumienia osiągniętego przez cztery wielkie mocarstwa przed rokiem.

Porozumienie to przewiduje, że **każde państwo sojusznicze może brać udział w okupacji Niemiec jeżeli tego zapragnie.**

Dziś o godz. 22 minut 15
Rozgłośnia Łódzka
Polskiego Radia
odtworzy fragment
z uroczystości jubileuszowych
z okazji wydania
500 numeru
„Dziennika Łódzkiego"

Szwecja przyjęta do ONZ

NOWY JORK, 13.11 (API). Przedstawicielem Szwecji w ONZ będzie szwedzki minister spraw zagranicznych Oesten Unden. Szwecja została przyjęta do ONZ jednomyślnie decyzją zgromadzenia ogólnego.

Jeńcy niemieccy uciekają do Hiszpanii

PARYŻ, 13.11 (API) — 8 jeńców niemieckim z obozu Norals w pobliżu granicy hiszpańskiej **udało się wczoraj zmylić czujność strażników i przedostać się do Hiszpanii.** Władze obozowe podejrzewają, że jeńcy musieli korzystać z pomocy miejscowej ludności i postanowiły przenieść **obóz o 20 km. dalej na północ.**

USA po stronie gen. Franco

NOWY JORK, 13.11 (API). Donoszą ze źródeł miarodajnych, że **delegat amerykański w ONZ postanowił sprzeciwić się zerwaniu stosunków dyplomatycznych z Hiszpanią gen. Franco i zastosowaniu sankcji gospodarczych.**

Decyzja ta została podobno powzięta na wczorajszym posiedzeniu delegacji, na którym rozważana była propozycja Polski i Białorusi.

Kryzys rządowy w Belgii

LONDYN 13.11. (PAP) — Wskutek ustąpienia czterech ministrów komunistycznych z gabinetu premiera Camille Husymanna, **w Belgii dojdzie prawdopodobnie do kryzysu rządowego.** Ministrowie komunistyczni ustąpili w związku z tym, że **przywódca belgijskiej partii komunistycznej Julien Lahaut nie został wybrany na stanowisko jednego z pięciu wiceprzewodniczących parlamentu.**

Pasierb Karty Atlantyckiej

korz...ci? Dlaczego Luksemburg — zupełna analogia Serbo-Łużyc po zachodniej stronie Niemiec — może być wolnym państewkiem, równouprawnionym członkiem ONZ a nie mniejsze odeń Łużyce muszą ginąć w oceanie niemczyzny?

Dlaczego odległa, niemal na wodach podbiegunowych zagubiona Islandia może być przyjęta do ONZ, bo to pewnym mocarstwom jest nader dogodne, a walcząca setki lat o swe istnienie bohaterska grupka narodowości łużyckiej musi być nieodwołalnie w dalszej przyszłości skazana na zniemczenie?

A przecież karta Atlantycka miała służyć wszystkim dużym i małym silnym i słabym narodom, by mogły one istotnie uzyskać nowe prawa w społeczności międzynarodowej XX stulecia.

* * *

I oto sprawa Serbo-Łużyc zawieszona jest między niebem a ziemią. Nikt jej dotąd nie zwalcza, ale i nikt realnie nie popiera. Istnieje w rezolucjach zjazdowych, wypełnia izby mieszczan i chłopów serbo-łużyckich od Chociebórza do Budzieszyna, jest czymś, co wymaga słusznego rozwiązania, lecz nikt w celowy sposób tego nie czyni, lub czynić nie jest w stanie.

A naród serbo-łużycki chciał zawsze, dziś zaś chce bardziej niż kiedykolwiek zrzucić z siebie tę gęstą powłokę sadzy niemieckiej, którą od stuleci pokrył okrutny los. Dziw, że jeszcze istnieje, że walczy, że woła o pomoc.

Kto poda mu, kto NAPRAWDĘ będzie w stanie podać mu rękę?

STANISŁAW BARYCZ

Dekret o daninie narodowej

na zagospodarowanie Ziem Odzyskanych

WARSZAWA, 13. 11. (PAP) — Dnia 13 listopada odbyło się pod przewodnictwem prezydenta Krajowej Rady Narodowej ob. Bolesława Bieruta wspólne posiedzenie prezydium Krajowej Rady Narodowej i Rady Ministrów, na którym został uchwalony i zatwierdzony dekret o daninie narodowej na zagospodarowanie Ziem Odzyskanych.

Na mocy dekretu przyśpieszenia zagospodarowania Ziem Odzyskanych i ekonomicznego zjednoczenia z Macierzą, wprowadza się Daninę Narodową, jako jednorazowe, powszechne świadczenie majątkowe. Wpływy z Daniny Narodowej przeznaczone są wyłącznie na zagospodarowanie Ziem Odzyskanych.

* * *

ODEZWA

OBYWATELE!

Przed narodem naszym stoi wielkie zadanie szybkiego zagospodarowania Ziem Odzyskanych, gospodarczego scalenia ich z Macierzą. Na Ziemiach Odzyskanych, od Śląska po Bałtyk, pracuje już dzisiaj około 5 milionów Polaków.

Ale, by w pełni wyzyskać dla kraju wielkie bogactwa Ziem Odzyskanych, towarzyszyć musi wysiłkom tych milionów wysiłek zbiorowy całego narodu. **Od tego zależy dobrobyt Rzeczypospolitej** i wszystkich jej obywateli. Aby szybko zakończyć akcję pełnego zagospodarowania **ZIEM ODZYSKANYCH, ABY ODEPRZEĆ ZAKUSY WROGIEJ PROPAGANDY NIEMCÓW, RZĄD JEDNOŚCI NARODOWEJ UCHWALIŁ W DNIU 13 LISTOPADA 1946 r. DEKRET O DANINIE NARODOWEJ NA ZAGOSPODAROWANIE ZIEM ODZYSKANYCH,** które są dziś i pozostaną polskie po wszystkie czasy.

NIE POSZŁA NA MARNE OFIARA KRWI, która wskrzesiła Polskę do niepodległego bytu. **NIE PÓJDZIE NA MARNE OFIARA MIENIA,** która da nam możność pełnego wykorzystania gospodarczego Ziem Odzyskanych, a przez to samo stworzy mocną podstawę naszej niepodległości, bezpieczeństwa naszego państwa i dobrobytu jego obywateli. Danina narodowa będzie dowodem, że dzieło to potrafimy czynem zbiorowym zwycięsko doprowadzić do końca.

OBYWATELE!

Rząd Jedności Narodowej wzywa was do współuczestnictwa w zbiorowym wysiłku pracy dla Ziem Odzyskanych, do szybkiego, powszechnie uiszczenia daniny narodowej. Danina jest powszechna, a wymiar jej sprawiedliwy. **Daninę uiszczać będzie zarówno gospodarka prywatna, spółdzielcza, jak i państwowa.** Wymiar dokonany przez czynnik społeczny, zapewni sprawiedliwe jej rozłożenie. Niechaj społeczeństwo przez powszechne i szybkie uiszczenie daniny zapewni jej wydajność.

Wezwanie podpisali: **PREZYDENT KRAJOWEJ RADY NARODOWEJ, ZASTĘPCY PREZYDENTA KRAJOWEJ RADY NARODOWEJ, CZŁONKOWIE PREZYDIUM KRAJOWEJ RADY NARODOWEJ, i PREZES RADY MINISTRÓW.**

Wywiad z prof. Joliot-Curie

Monopol na eksploatację

energii atomowej — jest nonsensem

Francja za 2 lata wykorzysta energię atomu

PARYŻ, 13.11. (PAP) — Korespondent PAP uzyskał wywiad z profesorem Frederic Joliot-Curie, komisarzem instytutu badań energii atomowej we Francji i członkiem komisji do spraw energii atomowej Rady Bezpieczeństwa.

Prof. Joliot zastrzegł się że udziela wywiadu jedynie jako uczony i komisarz instytutu badań energii atomowej we Francji. Joliot udzielił korespondentowi odpowiedzi na następujące pytania.

PYTANIE: Jaki wpływ na nasze życie codzienne wywierać będzie możność wyzwolenia energii atomowej?

ODPOWIEDŹ: Każde nowe odkrycie naukowe nosi w sobie zawsze **możliwości pozytywne i negatywne.** Wystarczy przypomnieć — obok pozytywnych skutków negatywne konsekwencje odkryć XIX wieku, które stworzyły t. zw. **cywilizacje przemysłową, źródło bezrobocia i ucisku klasy robotniczej.**

Znamy dziś zaledwie cząstkę możliwości, jakie otwierają się przed ludzkością w związku z odkryciem energii atomowej. Dotyczą one w pierwszym rzędzie dziedziny medycyny i dziedziny termicznej. To jest dopiero początek.

Również Galvani i Volta, dokonując swych epokowych odkryć, nie mogli zdać sobie sprawy z olbrzymich możliwości, jakie dała ludzkości elektryczność.

PYTANIE: Czy jest możliwe utrzymanie monopolu jakiegoś państwa na wszechstronną eksploatację energii atomowej?

ODPOWIEDŹ: To jest nonsens. Wszyscy uczeni pracują nad ujarzmieniem i zastosowaniem energii atomowej i **wszyscy znają dość dokładnie wyniki badań swych kolegów.** Mogę panu powiedzieć, jako komisarz francuskiego instytutu badań energii atomowej, że **w ciągu 2 lat Francja przeprowadzi doświadczenia, pozwalające na wszechstronne wykorzystanie energii atomowej** oczywiście w zakresie obecnie zbadanych. Rząd francuski udziela wszelkiej potrzebnej pomocy.

PYTANIE: Czy pan profesor uważa, za możliwe zastosowanie energii atomowej do wojny w szerszym niż dotychczas zakresie?

ODPOWIEDŹ: To już właśnie wkracza w dziedzinę, której wolałbym nie poruszać jako członek komisji atomowej Rady Bezpieczeństwa. Powiem panu mój prywatny pogląd, że **byłoby to szaleństwem.**

PYTANIE: Co należy zrobić, zdaniem pana profesora, aby ograniczyć negatywne możliwości i odkrycia energii atomowej?

ODPOWIEDŹ: w pierwszym rzędzie mają tu wiele do działania sami uczeni. Badacz musi zdawać sobie sprawę z konsekwencji jego odkryć i nie pracować na ślepo.

Uczeni nie mają pod tym względem czystego sumienia. Bardzo często w przeszłości **byli nieświadomymi współnikami największego zła.** Uczeni nie mogą pracować w oderwaniu od życia. Muszą być obywatelami, biorącymi czynny udział w życiu publicznym, **walczącymi na równi z robotnikami o pokój i bezpieczeństwo świata. Wtedy wszelkie odkrycia znajdą zastosowanie w podniesieniu życia i staną się prawdziwym dobrodziejstwem ludzkości.**

Międzynarodowy kodeks karny

w obronie pokoju i bezpieczeństwa świata

WASZYNGTON 13.11. (PAP) — Prezydent Truman oświadczył, że najwybitniejsze umysły świata powinny **przestudiować możliwość stworzenia międzynarodowego kodeksu karnego, który umożliwiłby karanie winowajców wojny zaczepnej.**

Prezydent wyraził nadzieję, że **Narody Zjednoczone potwierdzą zasady ustalone pod tym względem w Norymberdze,** kodyfikując przestępstwa przeciwko pokojowi i bezpieczeństwu ludzkości. Prezydent wyraził te poglądy w liście do sędziego Biddle'a, członka międzynarodowego Trybunału Wojennego w Norymberdze z okazji rezygnacji Biddle'a z tego stanowiska.

Przydział dla Polski

z trzech stref okupacyjnych Niemiec

BERLIN, 13.11. (API) — Dyrektor wydziału gospodarczego amerykańskiego zarządu wojskowego gen. Draper oznajmił dzisiaj, że dyrekcja gospodarcza sojuszniczej rady Kontroli dla Niemiec prześle **w ramach odszkodowań od Niemiec 25 tys. maszynowych narzędzi i sprzętu dla ogólnego użytku z niemieckich fabryk wojennych wartości 58 mil. marek** dla krajów sojuszniczych.

25 proc. narzędzi zebranych z 3 stref zachodnich przekazane zostanie ZSRR i Polsce na zasadzie układu poczdamskiego. Pozostałe zaś na rzędzia zostaną procentowo rozdzielone między sojuszników zachodnich.

Układ sił politycznych

we francuskim zgromadzeniu narodowym

PARYŻ, 13.11. (API) — Wg. wiadomości pochodzących z francuskiego ministerstwa spraw wewnętrznych rozdział mandatów do zgromadzenia narodowego przedstawia się następująco:

komuniści 186, socjaliści 104, radykałowie i inne ugrupowania 63, MRP 163, PRD i umiarkowani 82, różni 5.

Rada ministrów zaakceptowała wnioski konferencji w Chicago dotyczące lotnictwa cywilnego. Minister pracy przedłożył radzie propozycje w sprawie imigracji Włochów do Francji, Rząd przyjął propozycję.

Zniszczenie bazy niemieckich łodzi podwodnych

BERLIN, 13.11. (PAP) — Saperzy i marynarze brytyjscy wysadzili w powietrze bazę niemieckich łodzi podwodnych w Kilonii.

Kronika dyplomatyczna

Dnia 13 listopada 1946 r. premier Edward Osóbka-Morawski przyjął w Prezydium Rady Ministrów posła szwedzkiego p. Westringa, któremu towarzyszył p. Erenstole, przybyły ze Sztokholmu, celem skoordynowania akcji pomocy, okazywanej przez państwo i społeczeństwo szwedzkie Polsce.

*

Dnia 13 bm. przybył do Warszawy charge d'affaires Turcji w Warszawie radca ambasady A. Haydar Gork wraz z sekretarzem ambasady Ymni Izbudak. P. Haydar Gork jest dyplomatą zawodowym i był na placówkach w Moskwie, Rzymie i Tokio.

Posiedzenie Rady Powierniczej ONZ

Nadzór nad sprawami mandatów

— jest konieczny — Stanowczy głos Polski

NOWY JORK, 13.11 (PAP). Komisja Powiernicza Narodów Zjednoczonych przystąpiła do omawiania projektów układów powierniczych dla terenów mandatowych, przedstawionych przez niektóre państwa.

Delegat Jugosławii wygłosił przemówienie, w którym zaznaczył, że żądania Unii Południowo-Afrykańskiej co do przyłączenia niektórych obszarów w Afryce Południowo-Zachodniej **oznaczają powrót do najgorszych tradycji polityki kolonialnej i stanowią zamaskowaną chęć aneksji terytorialnych.**

Następnie zabrał głos premier południowo-afrykański Smuts. Przypomniał on, że na terytoriach, którymi zarządza Unia Południowo-Afrykańska na mocy mandatu b. Ligi Narodów, **odbył się plebiscyt, w którym ludność wypowiedziała się za przyłączeniem do Unii.**

Jeżeli zgromadzenie Narodów Zjednoczonych nie zgodzi się uznać woli mieszkańców danych obszarów to rządowi Unii Południowo-Afrykańskiej nie pozostanie nic innego, jak tylko **trzymać się deklaracji, złożonej swego czasu w Genewie, że będzie zarządzać wspomnianym obszarem, jaki integralną częścią Unii — w duchu zasad mandatowych.**

Delegat Polski jeszcze raz z naciskiem podkreślił, że w interesie pokoju światowego leży aby narody, które nie mają dotychczas niepodległości, otrzymały przynajmniej samorząd. Organizacja Narodów Zjednoczonych powinna jak najszybciej powołać radę powierniczą, która będzie sprawować nadzór nad wykonywaniem mandatów.

WIADOMOŚCI ze świata

+ **Wilhelm Schmidt b. zastępca komendanta obozu koncentracyjnego** dla Żydów w Czechach został powieszony na mocy wyroku trybunału ludowego.

+ **Na linii kolejowej Jerozolima — Lidda wyleciała w powietrze** drezyna policyjna. Sześciu policjantów poniosło śmierć. Wybuch miny elektrycznej wywołał wykolejenie się lokomotywy i 3 wagonów pociągu towarowego na linii kolejowej Lidda — Tel Aviv. Dwie osoby zostały ranne.

+ **Jeden z najszybszych samolotów typu Meteor,** który wystartował z lotniska w Manston do Eindhoven w Holandii, nie przybył na miejsce przeznaczenia. O samolocie brak jest od 24 godzin wszelkich wiadomości.

+ **Słowackie organa bezpieczeństwa aresztowały** obywatela niemieckiego. Członka oddziałów SS Plackingera, który ma na sumieniu przeszło 300 ofiar pogrzebanych w nowoodkrytym masowym grobie w Ziemianskich Kostolanach w Słowacji. W grobie tym znaleziono m. inn. zwłoki kobiety trzymającej w objęciach kilkumiesięczne dziecko.

+ **Wiadomość o zawieszeniu przez rząd brytyjski wszystkich dostaw węgla** z Zagłębia Ruhry do Francji — „Humanite" nazywa posunięciem „podwojennego szantażu".

+ **Ostatnie doniesienie z miejca katastrofy kolejowej** pod Revaigny — Sur — Ornain stwierdzają, że podczas katastrofy zginęło 35 osób.

NASZA

Taktyka

Rozkaz Czang-Kai-Szeka o zaprzestaniu działań wojennych w Chinach jest tylko manewrem taktycznym.

(Z prasy)

Sprytna bestia
z Czang-Kai-Szeka:
nie zaprzestał,
tylko — czeka,

aż dostanie
pomoc z U. S. A.
wówczas znowu
się „rozrusza".

CYK.

Zawiadamiamy znajomych i przyjaciół

Ś. † P.

Inż. Kazimierza Popielawskiego

zmarłego w Łodzi, dnia 2 stycznia 1944 r., że zwłoki Jego zostały przewiezione dnia 25. 10 b. r. z cmentarza w Łodzi, na Chojnach do grobu rodzinnego w Warcie.

Msza św. za spokój duszy zmarłego odbędzie się w niedzielę, dnia 17. 11 b. r. o godz. 9-ej, w Katedrze św. Stanisława Kostki, przed wielkim ołtarzem.

(5485-p)

ŻONA i CÓRKA.

Za spokój duszy

Ś. † P.

GRZEGORZA KRZECZKOWSKIEGO

kapitana W. P.

rozstrzelanego dnia 21. 6. 1940 roku na Palmirach, odbędzie się w kościele Katedralnym w Łodzi, dnia 16. 11. 1946 r., o godz. 9-ej rano — t. j. w dzień imienin Zmarłego, żałobna Msza Św., na którą zaprasza krewnych, znajomych i przyjaciół

(6974)

MATKA, ŻONA, SYN i RODZINA.

Zasługują na pomoc i opiekę

Łódzcy inwalidzi wojenni chcą pracować — Niewykonywany okólnik Rządu

Łódzkie Koło Związku Inwalidów Wojennych liczy przeszło 3 tysiące członków. Są to inwalidzi z ostatniej wojny, wdowy i sieroty po poległych w walce z okupantem oraz inwalidzi z Wielkiej Wojny 1914 r. Lokal Koła mieści się przy ul. Piotrkowskiej 73. O 8 rano, korytarze obszernego pomieszczenia zaczynają się zapełniać kalekami. Zniszczone ubrania i wymizerowane twarze tych ludzi są dostatecznym dowodem skrajnej nędzy materialnej

Zwracam się jednak do Zarządu Związku, by przekonać się dokładnie o warunkach życia inwalidów w Łodzi. Prezes Koła Łódzkiego Widawski i sekretarz Sadkiewicz informują szczegółowo.

PODSTAWA EGZYSTENCJI

Podstawą do zaopatrzenia inwalidy przez państwo stanowi stopień utraty zdrowia. Inwalidzi, którzy utracili co najmniej 45 proc. zdrowia otrzymują kartki aprowizacyjne I-szej kat. a więc korzystają z prawa zaopatrzenia w żywność, odzież, węgiel i t. d. na równi z pracującymi. Wdowy i sieroty po inwalidach mają prawo do kartek rodzinnych. Ci zaś inwalidzi, których kalectwo nie przewyższa 45 proc. utraty zdrowia korzystają z kartek II kat.; poza tym w myśl okólnika Min. Pracy i Op. Społ. o zatrudnieniu inwalidów w zakładach pracy i instytucjach państwowych mają na równi z sierotami i wdowami po inwalidach zapewnioną możność otrzymania pracy.

Inwalidzi, jak również wdowy i sieroty po inwalidach otrzymują renty. Są one jednak śmiesznie niskie. Wysokość renty miesięcznej waha się od 25 zł. (wypłacanych dla dziecka inwalidy), do 350 zł., która jest najwyższą rentą inwalidzką, obliczoną łącznie z dodatkiem dla ciężko poszkodowanych.

Poza powyższymi rentami Związek najbardziej potrzebującym wypłaca zapomogi z kwot przeznaczonych na ten cel przez Zarząd Główny w Warszawie oraz z dochodu przedsiębiorstwa. Wysokość miesięcznej zapomogi waha się w granicach od 1 do 2-ch tysięcy.

PRZEDSIĘBIORSTWA ZWIĄZKU

Łódzki Związek prowadzi wytwórnię wód gazowych oraz biuro rozklejania afiszy. Dochód z tych przedsiębiorstw przeznaczony jest na cele inwalidów. Istnieją poza tym w Łodzi sklepy spółdzielni inwalidzkiej podporządkowane są one jednak Zarządowi Głównemu w Warszawie.

Celem stworzenia warunków, umożliwiających inwalidom egzystencję, Rząd wydał ustawę, zobowiązującą wszystkie zakłady pracy i instytucje do zatrudnienia inwalidów. W związku z tym przy Urzędzie Zatrudnienia w Łodzi zorganizowany został nawet specjalny referat inwalidzki. Niestety, poza nielicznymi zakładami, większość przedsiębiorstw łódzkich uchyla się od nałożonego przez państwo obowiązku przyjścia z pomocą poszkodowanym przez wojnę. Wobec tego około 25 proc. członków Związku łódzkiego, których kalectwo nie przeszkadza w wykonywaniu odpowiedzialnej pracy nie może otrzymać zajęcia.

NAJBARDZIEJ POTRZEBUJĄ POMOCY

Najbardziej potrzebują pomocy wdowy po inwalidach. Kartki rodzinne nie dają im podstaw do zdobycia po niskich cenach odzieży i węgla, co wobec zbliżającej się zimy jest konieczne. Podeszły zaś wiek lub większa ilość dzieci uniemożliwia zajęcie się pracą zarobkową. Skazane są one wyłącznie na utrzymanie się z renty i pomocy Związku, który nie ma jednak dostatecznych środków. Sprawa ciepłej odzieży zostanie przynajmniej częściowo załatwiona dzięki przychylnemu stanowisku Komitetu Opieki Społecznej, który przyznał członkiniom Związku pewną ilość ubrań. Kwestia zaś opału na zimę pozostaje nadal paląca.

KWESTIA MIESZKANIOWA

Jak nas informuje prezes Widowski znaczna część inwalidów łódzkich nie ma mieszkań. Są to przeważnie łodzianie których w czasie okupacji wyrzucali z domów Niemcy, w pierwszych zaś dniach po wyzwoleniu Łodzi byli oni jeszcze w wojsku lub w szpitalach. Gdy powrócili do Łodzi, wolne lokale były już pozajmowane.

INTERWENCJA PREZ. MIJALA

W ubiegły piątek delegacja Związku była przyjęta przez prezydenta Mijala dla przedstawienia najbardziej palących spraw i bolączek inwalidów łódzkich.

Sprawa mieszkaniowa została przedłożona jako jedna z najważniejszych i uzyskała poparcie prezydenta, który obiecał interweniować w N. K. M.

„Dziennik Łódzki" poruszając w sierpniu b. r. kwestię zorganizowania pomocy dla inwalidów wojennych apelował do społeczeństwa o dobrowolne opodatkowanie się na ten cel. Obecnie wobec zbliżającej się zimy sprawa ta jest kwestią szczególnie aktualną.

J. Gozdawa.

Depesze gratulacyjne

Do
Redaktora Naczelnego „Dziennika Łódzkiego"
Ob. Dr. Anatola Mikułki
w Łodzi
ul. Piotrkowska 96.

Z okazji uroczystości wydania 500-nego numeru „Dziennika Łódzkiego", składam Ob. Redaktorowi i całemu Zespołowi współpracowników najserdeczniejsze życzenia pomyślnego dalszego rozwoju Pisma i długich lat pracy dla dobra Polski i ugruntowania Jej demokratycznego ustroju, w szczególności dla dobra województwa łódzkiego, dla którego „Dziennik Łódzki" położył już tak wiele zasług.

Dotychczasowy wkład pracy „Dziennika Łódzkiego", któremu ogół, a zwłaszcza ogół mieszkańców Łodzi i województwa ma do zawdzięczenia w dziedzinie uspołecznienia i rozwoju uświadomienia demokratycznego, pozwala stwierdzić, iż „Dz. Łódzki" dobrze się już przysłużył sprawie Demokracji i budzi nadzieję na dalsze coraz większe sukcesy na polu szczytnej działalności Demokratycznej Prasy Polskiej.

Nie mogąc — z racji wyjazdu w sprawach państwowych — osobiście wziąć udziału w tak bliskich sercu memu Waszych uroczystościach, porsząc o usprawiedliwienie mojej nieobecności, tą drogą składam Wam najserdeczniejsze życzenia.

Wojewoda łódzki
(—) Jan Dąb-Kocioł.

***

Do
Redakcji „Dziennika Łódzkiego"
w miejscu.

Z okazji wydania 500-go numeru Waszego pisma Wojewódzki Urząd Informacji i Propagandy w Łodzi, przesyła Redakcji i Wydawnictwu najlepsze życzenia.

Od pierwszego swego numeru „Dziennik Łódzki" dobrze spełniał misję bezstronnego informatora o życiu miasta i województwa, wychowawcy szerokich rzesz czytelników w duchu ideałów demokracji.

Doceniając Wasze wysiłki i osiągnięcia życzymy Wam dalszej owocnej pracy na drodze, którą kroczyliście przez wydanych dotąd 500 numerów Waszego pisma.

Nacz. Wojew. Urzędu Inform. i Prop. w Łodzi
(—) Miszczyński

***

Redakcja Dziennika Łódzkiego
ul. Piotrkowska 96
Łódź

Z okazji pięćsetnego numeru „Dziennika" przesyłamy życzenia dalszych owocnych rezultatów.

Rada Zakładowa
„Czytelnika" w Łodzi

***

Z okazji 500-nego numeru „Dziennika Łódzkiego" przesyłam Redakcji najlepsze życzenia.

(—) Konstanty Bogusławski
Redaktor Naczelny „Expressu Ilustrowanego"

Łódź, dnia 13. 11. 1946.

Sprostowanie

Do artykułu A. Mikułki, zamieszczonego we wczorajszym numerze naszego pisma wkradły się błędy.

W wierszu 14-ym od góry zamiast: „stało się wolnym ośrodkiem" powinno być „stało się **silnym** ośrodkiem". W 2-im wierszu od dołu zamiast: „te nieprzespane noce są solidniejszym wkładem" powinno być „te nieprzespane noce są **skromnym** wkładem".

Kto otrzymał nasze premie?

Wczoraj kilkanaście minut po godzinie 9, zgłosiła się do redakcji naszego pisma uśmiechnięta p. Anna Nowakowska. Wyjaśnia, że jest stałą naszą czytelniczką i przynosi właśnie pierwsze numery naszego pisma. Z nieco zniszczonej torebki wyjmuje plik gazet. Są starannie ułożone w kolejności numerów.

— Jestem stałą mieszkanką Łodzi. — mówi. W maju 1945 wróciłam z Oświęcimia. (Na ręku widnieje wypalony znak: nr. 70269). Jestem wdową. Niemcy zamordowali mego męża. Mieszkam obecnie w Łodzi przy ul. Nowo-Zarzewskiej 62—17. Byłam cały czas kierowniczką akcji dożywiania dzieci w szkole Nr 27. Wierzę w swój los, a zwłaszcza w trzynastkę. Zawsze przynosi mi szczęście. Właśnie trzynastego listopada raniutko otrzymałam „Dziennik Łódzki", dowiaduję się o rozpisanym konkursie — premii dla stałych czytelników. Czym prędzej ubrałam się, by tramwajem przyjechać do redakcji.

Wręczamy p. Annie Nowakowskiej banknot tysiąc złotowy.

— Przydadzą mi się te pieniądze. — uśmiecha się nasza laureatka — Cieszę się, że nikt mnie nie uprzedził. Dziękuję serdecznie za nagrodę.

Drugim laureatem jest p. Edmund Bonecki, zamieszkały przy ul. Daszyńskiego 8—6, który również dostarczył 10 pierwszych numerów „Dziennika Łódzkiego", otrzymując jako nagrodę bezpłatną roczną prenumeratę pisma.

Sprzedaż opakowań po towarach UNRRA

Stosownie do okólnika Ministerstwa Aprowizacji i Handlu Depart. Art. Przemysłowych i Polityki Rozdzielnictwa z dnia 30. 9. 1946 r. za Nr 91 Wydział Aprowizacji i Handlu Zarządu Miejskiego w Łodzi podaje do wiadomości Przemysłu Państwowego i pozostającego pod Zarządem Państwowym, wszystkim Instytucjom Państwowym, samorządowym, Wojskowym, Spółdzielczości oraz Związkom Zawodowym, reflektującym na kupno opakowań po towarach UNRRA, jak to: beczek i skrzyń, ażeby do dnia 20 bm. złożyły w Wydziale Aprowizacji i Handlu Zarządu Miejskiego w Łodzi podania o przydział tychże opakowań.

Po bliższe informacje należy się zgłaszać do wydziału, ul. Wólczańska 18, pokój 257.

Pomoc lekarska dla ubogiej ludności

Wydział Opieki Społecznej Zarządu Miejskiego pomoc dla ubogiej ludności naszego miasta przejawia nie tylko w udzielaniu zapomóg pieniężnych itp. Obok różnych form opieki niesie też pomoc lekarską.

W ub.m. z pomocy tej skorzystało w przychodniach 1288 osób, z porad domowych 62, akuszeryjnej i pielęgniarskiej 172 oraz wydano 296 recept bezpłatnych i około 700 osób skierowano do bezpłatnej kąpieli.

Wielki konkurs „Dziennika Łódzkiego"

Kto jest najstarszym człowiekiem Łodzi?

Jeśli nie znajdzie się w Łodzi człowiek mający ponad 104 lata- Franciszka Przybyszewska zdobędzie 1 nagrodę

W dniu wczorajszym zgłosili się w dalszym ciągu:

Maria Kaczarowska, ur. 14 czerwca 1863 r., zamieszkała przy ul. Nawrot 47 — 6.

Franciszek Dębicki, ur. 30 lipca 1863, zamieszkały przy ul. 1 Maja 12. Pracuje on jako tkacz w firmie Waryńskiego i mimo swego wieku bije rekordy wydajności pracy 180 proc.

Antoni Kuliński, ur. 31 maja 1853 r. Mieszka przy ul. Rzgowskiej 4 — 23.

Antonina Rutkowska, ur. 17 kwietnia 1856 r. Mieszka przy ul. Marszałka Stalina 40 — 2.

W naszym konkursie prowadzi więc w dalszym ciągu 104-letnia Franciszka Przybyszewska.

Boisko -- to nie sala konferencyjna

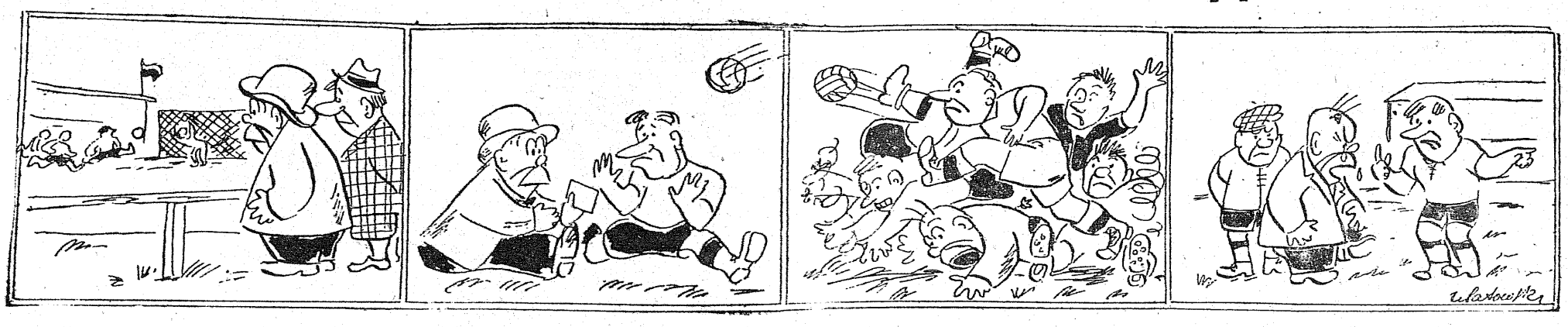

Wczoraj Krupce się udało.
Dziś znów zwycięstw się zachciało.

Więc do gracza na boisku
Po wywiad podbiega blisko.

Tumult, gwałt, kotłowanina,
Pędzą gracze z groźną miną.

Gorzko płacze biedny Krupka:
„Chciano ze mnie zrobić trupka!"

Przed wojną 1003 — obecnie 630 lekarzy w Łodzi

Reorganizacja Izb Lekarskich — Lekarze zrehabilitowani volksdeutsche przed sądami dyscyplinarnymi

Dekret Rady Ministrów z dn. 24 października br. ustanowił reorganizację Izb Lekarskich. W związku z przesunięciami terytorialnymi kraju niektóre Izby przestały istnieć (np. lwowska, wileńska), przybyły natomiast nowe (Gdańska, wrocławska). Dekret reguluje wiele pozostawionych w zawieszeniu kwestii, gdyż dotychczasowy stan był właściwie bezprawny. Wszystkie kadencje dawno się skończyły, a Izby działały na skutek upoważnień min. Zdrowia, względnie na podstawie wyborów dokonanych w 1945 r.

Każdy, wykonywujący swój zawód lekarz, musi być członkiem Izby lekarskiej. W zakres działalności Izb wchodzi rejestracja, udzielanie uprawnień do leczenia, regulowanie spraw spornych i — co najważniejsze — dbałość o etykę lekarską.

Lekarze mają swój specjalny kodeks. Stoi on na straży właściwego stosunku lekarza do pacjenta (m. in. przestrzegania tajemnicy lekarskiej) i pacjenta do lekarza, obowiązków lekarza w stosunku do władz i lojalnego stosunku jednego lekarza do drugiego w pracy zawodowej. W razie przekroczenia tych przepisów lekarz staje przed sądem dyscyplinarnym Izby, który w pewnych wypadkach może zastosować sankcje aż do odebrania prawa wykonywania praktyki włącznie (przez wykluczenie podsądnego z liczby członków Izby). Postawiony w stan oskarżenia lekarz może odwołać się do sądu dyscplinarnego Najwyższej Izby Lekarskiej w Warszawie, a w wypadku odebrania prawa praktyki — do ministra Zdrowia.

Obecnie najdrażliwszą, a wymagającą szybkiego rozstrzygnięcia kwestią są sprawy tych lekarzy, którzy w czasie okupacji przyjęli vilkslistę, choć w wielu wypadkach lekarze ci otrzymali rehabilitację, Izby Lekarskie stanęły na stanowisku, że naruszyli oni przepisy etyki lekarskiej, bardziej wymagającej, niż przepisy prawne, stosowane do przeciętnego obywatela. Izby lekarskie muszą wprawdzie lekarzy zrehabilitowanych, a więc posiadających już pełne prawa obywatelskie zaliczyć w poczet swych członków, ale stawiają ich równocześnie przed sądami dyscyplinarnymi. Dotychczas kilku już lekarzy łódzkich — zrehabilitowanych volksdeutschów, utraciło wyrokiem sądu prawo wykonywania praktyki lekarskiej. Ostateczna jednak decyzja zależy od wyższych instancji, do których ci lekarze się odwołali.

Pozatem Izba reguluje częściowo kwestię lekarzy, posiadających dyplomy zagraniczne. Tak jak przed wojną muszą oni swe dyplomy nostryfikować, wobec jednak braku sił fachowych otrzymują oni na podstawie opinii Izby Lekarskiej tymczasowe prawa praktyki. Honoruje się natomiast wszystkie dyplomy t.zw. wojenne, wydane przez podziemne uniwersytety w okresie okupacji.

Zadanie Izby są w danej chwili nie łatwe i skomplikowane. Wojna przyczyniła się do obniżenia poziomu moralnego i etycznego we wszystkich warstwach społecznych. Lekarze naturalnie nie stanowią wyjątku. Ciężkie naogół warunki materialne lekarzy nie wpływają dodatnio na ten stan rzeczy. Istnieje mylne i zupełnie przesadne przekonanie o wysokości ich zarobków. W istocie sprawa przedstawia się w ten sposób, że na ogólną ilość 630 lekarzy w Łodzi, ok. 10 proc. lekarzy bardzo wziętych zarabia naprawdę doskonale, 50 proc. — tylko na przeciętne utrzymanie, reszta — zaledwie wiąże koniec z końcem.

Bardzo nawet wzięci lekarze rzadko kiedy dorobili się znaczniejszego majątku. Nieregularność ich dochodów, stosunkowo niskie honoraria, wyczerpujący rodzaj pracy, ograniczający tym samym ilość dokonanych zabiegów, specyficzne stanowisko społeczne, pociągające za sobą dość wysoki poziom życia i znaczne wydatki składają się na to, że w razie śmierci lekarza wdowa i dzieci po nim znajdują się przeważnie bez środków utrzymania. Pomoc im zapewnia istniejąca przy Izbie Lekarskiej Kasa Pogrzebowa. W wypadku śmierci któregoś z członków pozostali składają do Kasy Pogrzebowej przymusowo pewną określoną sumę na rzecz rodziny po zmarłym. Przed wojną Kasa wypłacała wdowie 12.000 zł, obecnie — 30.000 zł.

Niestety, Izba nie jest w stanie wypłacić tych kwot wszystkim rodzinom lekarzy zmarłych w czasie wojny. Na ogólną ilość 1003 lekarzy, praktykujących przed wojną w Łodzi, zginęło w czasie okupacji lub zmarło śmiercią naturalną ok. 30 proc.

W stosunku do prowincji Łódź posiada bardzo dużą ilość lekarzy, choć i u nas odczuwa się pewne braki w tej dziedzinie szczególnie, jeśli chodzi o masowe lecznictwo społeczne. W mniejszych jednak miastach, a szczególnie w gminach wiejskich sytuacja jest zupełnie katastrofalna. Jeśli ten stan rzeczy nie ulegnie zmianie, Ministerstwo Zdrowia będzie musiało posunąć się do przymusowego przesiedlania lekarzy z dużych miast na prowincję.

JOANNA WILIŃSKA

Kronika gospodarcza

+ Połowa rzecznego transportu w roku bież. przeszła przez Bydgoszcz, która staje się głównym węzłem dróg wodnych w Polsce, co portowi i miastu rokuje świetną przyszłość.

Węzeł bydgoski odgrywa wielką rolę w komunikacji wodnej między Wybrzeżem i centrum kraju, posiada bowiem połączenia z Wisłą, Odrą i Królewcem (przez Kanał Mazurski).

Cała sieć rzeczna okręgu bydgoskiego jest uregulowana.

+ Fabryka Petzolda w Gdańsku już w najbliższym czasie ma wznowić swą produkcję futer. Fabryka ta, znana na całym świecie, będzie wyrabiała skóry baranie oraz uszlachetniała skóry fok, piżmowców, tchórzy itp.

Co słychać w Warszawie?

Jak najszybciej

zabezpieczyć budowle nadające się do remontu

Jak trudnym zadaniem jest odbudowanie Warszawy, świadczy najlepiej jeden z najmniejszych odcinków tej odbudowy, a mianowicie odbudowa zabytków architektonicznych. Ogólna ilość budowli zabytkowych w Warszawie, nie licząc zabytków drobnych, takich jak pomniki, studnie, tablice pamiątkowe itp., wynosi 376.

Jest to — ujmując rzecz w cyfry — około 7 milionów metrów sześciennych kubatury mieszkalnej, a według złotych przedwojennych— 3.337.000.000 strat. Z tego około 2 miliardy strat poniosło budownictwo mieszkalne, 129 milionów — kościoły, 290 milionów — budowle użyteczności publicznej, 820 milionów — pałace. Jeśliby to podzielić według tytułów własności, własność państwowa poniosła 860 milionów strat, miejska — 113 milionów, kościelna — 150 milionów i wreszcie własność prywatna 2 miliardy 200 milionów złotych przedwojennych.

Prace nad ratowaniem tego dobytku idą w trzech kierunkach: to, co było najmniej zniszczone odremontowuje się, resztę zabezpiecza, aby później odbudować. Remont, zabezpieczenie i odbudowa pociągają — rzecz prosta — koszty, a minimalna ich suma wyraża się cyfrą 260.330.000 zł (dzisiejszych).

Tymczasem na rok 1947 wydział zabytkowy Biura Odbudowy Stolicy otrzymał około 20 proc. tej sumy. Znaczy to, że tylko 20 proc. obiektów będzie można zabezpieczyć, reszta zaś musi czekać następnego budżetu.

Zabezpieczenie prowizoryczne wobec demoralizacji powojennej nie daje żadnego rezultatu: podstemplowanie, dach, urządzenia ściekowe — wszystko rozkradną sąsiedzi, tak, że śladu nie zostanie po wysiłkach BOS-u. Trzeba więc zabezpieczać na stałe:

Jeśli chodzi o poszczególne pozycje — budownictwo mieszkalne BOS stara się je oddawać inicjatywie prywatnej do odbudowy, z zachowaniem wskazówek, według których dany obiekt powinien być odbudowany. Jeśli chodzi o kościoły, niewątpliwie dużą rolę odegra ofiarność wiernych, co może nawet sprawę całkowicie rozwiązać. Beznadziejnie natomiast wygląda odbudowa pałaców i budynków użyteczności publicznej.

Były już projekty, żeby każde miasto Polski odbudowało w Warszawie jeden obiekt. Jednakże, gdy komitety odbudowy zainteresowały się sumami, jakie są potrzebne na odbudowę, zorientowały się, że tylko w nielicznych wypadkach mogą podołać temu zadaniu. Niemniej jednak jeśli zadanie odbudowy jest ponad siły danego komitetu, winien on wiedzieć, że są jeszcze inne możliwości pomożenia Warszawie, a w pierwszym rzędzie zabezpieczenie tego majątku, jaki jeszcze jest, majątku, który każda zima zmniejsza przeciętnie o 30 proc. Po trzech latach olbrzymiej większości budynków zniszczonych nie warto będzie wogóle zabezpieczać. Na deszczu, mrozie, śniegu i wietrze zostaną tylko kupy gruzów, nadające się jedynie do wywózki.

Warszawie trzeba pomóc. Trzeba jej pomóc tym bardziej, że inne potrzeby sięgają cyfr astronomicznych dziewięcio, dziesięcio i jedenasto - cyfrowych, wobec których ta jedna trzecia dawnych mieszkańców Warszawy, którzy obecnie mimo fatalnych warunków w niej zamieszkują, jest całkowicie bezradna.

w. p.

Teatr Wojska Polskiego — Teatr TUR

„Pan Damazy"

Blizińskiego

Aleksander Zelwerowicz wybrał sobie rolę Dabazego na Jubileusz 50-lecia swojej pracy scenicznej. Ale nie tylko dlatego — i nie tylko dlatego nawet, że jest to rola tytułowa, powinna ona stać się osią, punktem centralnym widowiska. Po prostu gdy w spektaklu jakimś zdarzy się kreacja aktorska tak dużej miary, należy wszystkie inne elementy według możności „dopasowywać" do niej.

Zastanówmy się, czy i jaka odpowiedniość zachodzi pomiędzy sylwetką pana Damazego a np. dekoracjami. Zelwerowicz nie wykonuje ani jednego ruchu, czy gestu, który by nie dał się zmieścić w ramach podpatrzenia i scenicznego imitowania życia; oczywiście takie jak w tym wypadku formy zachowania się, są już (po upadku ziemiaństwa) w zupełnym niemal zaniku, ale to czyni je w sztuce historycznej tym bardziej właściwymi i celowymi. Pewna dosadność i uproszczenie gestu tłumaczy się tu nie tylko zasadami koniecznej plastyczności w aktorskiej wymowie scenicznej ale równocześnie służy do scharakteryzowania kreowanej postaci. Zaś w momencie gdy witająca go szwagierka wspomina z hipokryzją jego zmarłego brata, pan Damazy pod wpływem silnego wzruszenia głośno buczy, pociąga nosem, rusza wąsami, wyjmuje z tylnej kieszeni ogromną chusteczkę i wyciera nos; takie zachowanie się jako wyraz zjawisk psychicznych jest czymś prostym, dosadnym i jednoznacznym. Mówiąc nam bezpośrednio o wzruszeniu, informuje jednocześnie jakoś pośrednio o pewnych bardziej stałych i zasadniczych właściwościach charakteru Damazego. Np. o tym, że jest to człowiek szczery, prostoduszny i naiwny. W ten sposób, drobny, nie zaznaczony nawet w tekście utworu szczegół, od razu staje się bardzo wyraźnym elementem w charakterystyce całej postaci. Mówiąc zaś o niej tak dobitnie, jednym szczegółem, może pozwolić sobie Zelwerowicz na oszczędność, co znowu zwiększa wagę każdego nowego gestu. Wskutek tego w dowolnie obranym momencie sztuki będzie dla nas pan Damazy postacią nad wyraz przejrzystą. Dodać trzeba, że ta prostota i dosadność pozwalają równocześnie na wyzyskiwanie znakomitych nieraz efektów komicznych.

Co z takiego sposobu gry powinno być obowiązujące dla dekoratora (i w ogóle reszty współuczestników przedstawienia)? Myślę, że przede wszystkim owo niewychodzenie z „normalnych" ram życia, wierne imitowanie celowo dobranych szczegółów. Za właściwą uznałbym wobec tego taką dekorację, która łączyłaby w sobie trzy cechy: prostotę, oszczędność i realizm. Bardzo efektowne scenicznie i kolorystycznie, lecz mocno stylizowane dekoracje O. Axera odbiegają swoim charakterem od zasadniczego typu spektaklu.

Jeśli pod tym samym kątem widzenia spróbujemy rozpatrywać grę aktorską, nie trudno będzie nam dostrzec daleko posunięte różnice w ujęciu poszczególnych ról. Nasuwa się przy tym jedno charakterystyczne spostrzeżenie: oto każdy niemal z wykonawców ma pewne momenty zbliżenia się do koncepcji Zelwerowicza; na ogół dzieje się to wtedy, gdy znajduje się z nim razem na scenie i staje się w ten sposób jego partnerem. Można by wobec tego powiedzieć, że najdoskonalej wyreżyserowane są sceny, w których bierze udział sam Zelwerowicz (inscenizator i reżyser przedstawienia).

Odbiło się to bardzo dodatnio na roli Helenki. Wykonawczyni tej roli, B. Fijewska posiada dwie cechy, zbliżające się nieco — toutes proportions gardées — do stylu gry Zelwerowicza. Żywość i pasję, szafującą hojnie wszystkimi zapasami sił oraz wnikliwość w imitowaniu drobiazgów. Prostota i naturalność pana Damazego jest jednak zastąpiona u Helenki czymś innym — stylizacją, niewątpliwie interesującą i dowcipną, ale dowcipną komizmem odmiennego rodzaju, niż bezpośredni humor Zelwerowicza.

„Złą bratową" grała E. Kunina, reprezentując znowu inny nieco sposób ujęcia roli. W tym wypadku jest to raczej wynik odmiennych predyspozycji aktorskich wykonawczyni której dążenia bardzo wyraźnie zmierzają w kierunku dostosowania się do koncepcji reżyserskiej. Wynikiem tych „walk" jest postać naszkicowana jakby nieco szczerzej, niż wymagają tego granice tej sztuki i tej roli.

Ubogą krewną Mańką jest M. Koranówna. Jeszcze inna: nastawiona cała na jeden kameralnie żałosny ton, prześlizgująca się po szczegółach, bardzo skąpo operująca zewnętrznymi środkami technicznymi.

Zupełnie kontrastuje z nią S. Grolicki który w każdym momencie szuka właśnie efektów zewnętrznych. Na ogół osiąga w tym bardzo interesujące wyniki. Gorzej jest, gdy goni za nimi tak zapalczywie, że dwa czy trzy razy zapachniało w teatrze kabaretem.

Bardzo dobrą postać z repertuaze swoich „babuleniek" stworzyła M. Dąbrowska. Interesująco, z werwą i wisusowskim humorem zagrał młodego Bajdulskiego A. Bogucki. A Łapicki bardzo inteligentnie i dowcipnie (doskonale np. wypadły jego uwagi n. s.) odtworzył postać złego brata. T. Woźniak z poświęceniem i starannością parał się z zaletami dobrego.

EDWARD CSATÓ.

DZIENNIK SPORTOWY

Kolarze DKS przejechali

w ub. sezonie ponad 24 tys. km

Sekcja Kolarska Dziewiarskiego Klubu Sportowego w Łodzi, która powstała dopiero w lutym rb., może poszczycić się nielada wynikami, tak pod względem organizacyjnym, jak i sportowym.

Kiedy w lutym 1946 roku kilku przedwojennych entuzjastów sportu kolarskiego, przystąpiło do pracy organizacyjnej przy Dziewiarskim Klubie Sportowym w Łodzi, zdawało się — że nie wszystko pójdzie tak gładko.

Dziś, po skończonym sezonie, można ocenić ich działalność przyjmując za podstawę — kwestionariusz z działalności za sezon 1946 roku, przesłany do Polskiego Związku Kolarskiego w Warszawie.

Sekcja liczy obecnie 97 członków, w tym — 5 zawodników licencjonowanych, 17 z kartami wyścigowymi, 3 sędziów kolarskich i 49 turystów.

Zorganizowano 4 wyścigi, dwa o charakterze międzyklubowym i 2 o charakterze klubowym. Startowało 74 zawodników i przyznano ogółem 36 nagród.

Mistrzostwa Sekcji zdobyli: a) 100 km. Lucjan Pietraszewski w czasie 3 godzin, b) 50 km. „Młodzików" — Władysław Sowiński— 1 g. 30 m. 15,4 s. Poza tym należy podkreślić, że zaw. Lucjan Pietraszewski ustalił rekord Okręgu, w 100 km. wyścigu o mistrzostwo woj. łódzkiego w dniu 23 czerwca rb. w czasie 2 godz. 47 min. 02 sek. Ogółem zawodnicy DKS'u startowali w sezonie 99 razy i zdobyli 48 nagród, w tym Pietraszewski — 18. W wyścigach przejechali oni — 3711 km., Pietraszewski — 1299 km.

Turystyka, która jest podstawą sportu kolarskiego, także nie została zaniedbana. Zorganizowano w sezonie 24 wycieczki turystyczno-konkursowe. Brało w nich udział 49 kolarzy, w tym 6 pań. Przejechano 20.525 km. Najdłuższa wycieczka — 325 km., najkrótsza — 10 km. Najliczniejsza — 33 kolarzy, najmniej liczna — 9. Nagród za turystykę przyznano — 17 w żetonach. Klasyfikacja przedstawia się następująco: — 1) Tarczyński Aleksander, 23 wycieczki — 1265 km., 2) Andrzej Tarczyński, 22 wycieczki — 1255 km., 3) Mirosław Leszczyński, 18 wyciecz. — 1085 km., 4) Henryk Wójcik, 18 wyciecz. — 1055 km., 5) Wacław Kołodziejczyk, 18 wycicz. — 840 km. W kategorii pań: — 1) Henryka Kołodziejczyk, 16 wyc.— 755 km., 2) Barbara Tarczyńska, 9 wyc. — 355 km., 3) Lubomira Myszkowska, 8 wyc. — 240 km.

Kolarze DKS'u, wzięli udział w Ogólnopolskim Zjeździe Kolarskim do Częstochowy, zdobywając I miejsce — 10 kolarzy — 1620 km. (bez punktów karnych).

Dbając o zdrowie członków Sekcji, uprawiających sport kolarski — wyścigowy, przeprowadzono w Miejskiej Poradni Sportowo-Lekarskiej badania. W czasie sezonu zbadano 25 zawodników, po zamknięciu sezonu — 24. Zorganizowano na okres zimowy zaprawę gimnastyczną w sali „Polska YMCA" i zaprawę na rolkach w lokalu klubowym dla 24 zawodników.

Największą bolączką w rozwoju kolarstwa wyścigowego jest brak odpowiedniego sprzętu, a w szczególności gum. Zarząd Sekcji już dziś szuka tego sprzętu i gromadzi go, aby z początkiem przyszłego sezonu zawodnicy bez przeszkód mogli rozpocząć racjonalny trening, tymczardziej, że wspaniały tor helenowski dzięki Związkowi Robotniczych Stowarzyszeń Sportowych, oddany jest już do użytku. Chodzi tu o sprzęt torowy, gdyż DKS zamierza wystawić w przyszłym sezonie silną drużynę torowców.

Zarząd Sekcji Kolarskiej DKS'u przedstawia się następująco: Kierownik — Mieczysław Karpiński, Z-ca (spr. administr.) — Paweł Kermen, II zastępca (spr. sport.) — Aleksander Tarczyński, Kapitan sportowy — Stanisław Janicki Kapitan turystyczny — Antoni Gabrych, Sekretarz — Henryk Kołodziejczyk, Gospodarz — Kazimierz Tarczyński, zastępca — Mieczysław Kucharski, pomoc lekarska — Piotr Leonow, Trener (honorowy) — Wacław Kołodziejczyk.

Telefon redaktora działu sportowego 186-82

ŁKS zdobył Włocławek

Pięściarze ŁKS bawili ostatnio we Włocławku, biorąc udział w zawodach propagandowych, zorganizowanych przez miejscowy klub sportowy Celulozę. Zawody odbyły się w sali Teatru Ziemi Kujawskiej. Sala oblegana była przez tłum chętnych ujrzenia walk pokazowych. Przewidziane było 1400 miejsc, ale w sali znalazło się przeszło 2 tysiące widzów.

Bokserzy ŁKS byli nadzwyczaj serdecznie witani przez publiczność. Największym „powodzeniem" cieszył się Józef Pisarski, który jednak nie walczył.

Najciekawszą walkę dnia stoczył mistrz Niewadził, który trafił na bardzo silnego boksera o 99 kg wagi. Niewadził narzucił szybkie tempo, ale w trzeciej rundzie przeciwnik jego Romanowski przeciął Niewadziłowi brew. Lekarz zmuszony był przerwać walkę. Zwyciężył wyraźnie na punkty Niewadził.

Olczyk pokonał Karglewskiego, a Pawlak w pierwszej rundzie zmusił do poddania się Malinowskiego. Marcinkowski w drugiej rundzie wygrał przez techniczny k. o. z Mitą.

Kieras z ŁKS przegrał z Bretesem I, a Olejnik pokonał Bretesa II po pięknej walce pokazowej. Rychtelski wygrał przez k. o. w drugiej rundzie z Piechockim. Natomiast Żylis wygrał z Grabowskim, który poddał się w drugiej rundzie.

Ogólny stan meczu 14:2 na korzyść ŁKS.

Z życia organizacyjnego ŁKS

ŁKS komunikuje, że chętnie zakupi od osób prywatnych sprzęt hokejowy. Informować się można telefonicznie 14-186.

Walne zebranie sekcji lekkoatletycznej ŁKS odbędzie się w sobotę o godz. 17 w lokalu ŁKS przy Al. Kościuszki 85. Prezesem sekcji był dotychczas dyr. Lubawski.

W lokalu ŁKS jutro o godz. 19 odbędzie się zebranie zarządu Łódzkiego Okręgowego Związku Hokeja na Lodzie.

Concordia - ŁKS

Skład ŁKS na niedzielny mecz bokserski z Concordią z Piotrkowa przedstawiać się będzie następująco: Olczyk, Pawlak, Marcinkowski, Bonikowski, Olejnik, Rychtelski, Żylis i Niewadził.

Mecz odbędzie się w hali przy ul. Rokicińskiej o godz. 10 rano.

Do Davos — nie, do Paryża — tak

Ukazała się w prasie wiadomość, że akademicy polscy noszą się z zamiarem wzięcia udziału w mistrzostwach akademickich świata w Davos.

Bardzo chwalimy wszelką inicjatywę i wszelkie przejawy życia sportowego, ale chcemy dowiedzieć się kto z polskich narciarzy czy hokeistów akademików byłby ewentualnie brany pod uwagę na wyjazd do Davos.

Jeżeli mają to być zawody o mistrzostwo akademickie świata, to zgóry możemy już dzisiaj powiedzieć, że nasi akademicy nie będą tam mieli nic do powiedzenia. Nie mamy przecież ani nadzwyczajnych narciarzy, ani też hokeistów. Z narciarzy na uwagę zasługiwałby może tylko jeden jedyny Orlewicz, ale i ten jest już raczej weteranem niż zawodnikiem pierwszej klasy. Konkurencja będzie nadzwyczaj silna. Przede wszystkim głos decydujący będą mieli studenci Szwajcarii, Szwecji, Norwegii, Czechosłowacji, a Ameryka i Anglia też przyśle swoich asów.

Jeżeli chodzi o sam udział, to można wysłać kilku delegatów, którzy będą uczestniczyli w obradach i w ten sposób utrzymany będzie kontakt ze światem sportowym.

Zupełnie inaczej przedstawia się sprawa letnich igrzysk, które mają się odbyć w Paryżu. Lekkoatleci nasi tacy jak Kuźmicki, Jaraczewski, czy chociażby Moderówna mogą już coś zdziałać. Da się niewątpliwie sklecić zupełnie niezłą drużynę reprezentacyjną w grach sportowych i o lecie warto rzeczywiście pomyśleć. O wyjeździe do Davos natomiast lepiej zapomnieć i nie robić nikomu nadziei, bo wyjazd ten pod żadnym względem nam się nie opłaci.

Kto chce korzystać z gimnastyki

Woj. Urząd W. F. i P. W. komunikuje, że od 14 listopada br. w godz. 19 — 21 w sali Ośrodka Gimnastycznego przy ul. Krawieckiej 5 (XI Państwowe Gimnazjum, dojazd tramwajami NN. 1, 15, 9, 11, 5, do Placu Kościelnego) odbywać się będą ćwiczenia przyrządowe grup zaawansowanych i niezaawansowanych.

Ćwiczenia mężczyzn prowadzą: ob. T. Dołowy i kpt. Kirkicki; kobiet: ob. Dołowa i Wajsówna. Wzywa się kluby i chętnych a niezrzeszonych — do udziału w zajęciach od czwartku 14 bm.

Ćwiczenia są bezpłatne.

Polonia chce zostać mistrzem Polski

Piłkarze Polonii prowadzą zdecydowanie w mistrzostwach Polski. Na drugim miejscu znajduje się Warta z Poznania, która ma o jeden mecz mniej rozegrany i o jeden punkt mniej niż Polonia. Na trzecim miejscu znajduje się AKS ze Śląska. Drużyna ta ma tylko trzy rozegrane mecze, wówczas gdy Polonia ma za sobą już cztery mecze. Ślązacy mają tylko trzy zdobyte punkty — w pierwszym zwycięskim meczu z Wartą i jeden punkt po uzyskaniu wyniku remisowego z tą samą Wartą.

Na ostatnim miejscu kroczy ŁKS z dwoma tylko punktami.

Najlepiej sytuację w rozgrywkach o mistrzostwo Polski obrazuje zamieszczona poniżej tabelka:

	Polonia	Warta	A. K. S.	Ł. K. S.	miejsce	gry	punkty	stos. bram.
Polonia	+	1:2	1:0	5:3 6:3	1	4	6	13:8
Warta	2:1	+	1:6 2:2	3:4 6:2	2	5	5	14:15
A. K. S.	0:1	6:1 2:2	+		3	3	3	8:4
Ł. K. S.	3:5 3:6	4:3 2:6		+	4	4	2	12 20

ŁKS – AKS w niedzielę o godz. 12 min 30

Ostatni mecz piłkarski o mistrzostwo Polski, który rozegra w Łodzi ŁKS z AKS ze Śląska — rozpocznie się w niedzielę o godz. 12 min. 30.

AKS do Łodzi przyjedzie w sobotę wieczorem w najsilniejszym składzie. ŁKS natomiast skład swój ustali dopiero w dniu dzisiejszym. Zapewne żadnych poważniejszych zmian nie będzie. Okazuje się, że w Poznaniu doskonale grał Czyżewski. Zapewne w niedzielę będziemy mogli ujrzeć go również na boisku. Zachodzi kwestia czy w bramce ma grać Pisarski czy też Styczyński. Decyzje w tej sprawie poweźmie dziś kierownictwo sekcji piłkarskiej Ł. K. S.

Geyer - Zryw

W najbliższą sobotę wieczorem w hali przy ul. Rokicińskiej odbędzie się rewanżowy mecz bokserski o mistrzostwo Łodzi między Geyerem a Zrywem

W pierwszym meczu bokserzy Geyera uzyskali wynik remisowy 8 : 8.

Jutro zawody szermiercze

Jutro o godz. 19 w sali Domu Żołnierza przy ul. Przejazd 34 odbędą się zawody szermiercze zorganizowane przez AZS w ramach tygodnia sportowego.

Udział w zawodach wezmą: por. Fokt, Banas, Bachman, Kazimierczak, Dajwłowski, Rybicki oraz uczniowie Gimn. Żeromskiego.

Ciekawostki z szerokiego świata

Stolica walca znów żyje

Do najgorzej odżywianych krajów na świecie, należy, jak się okazuje, Austria (wcale nie „biedne" Niemcy, jak chcieliby w nas wmówić Anglicy). Na każdego mieszkańca przypada zaledwie 1.200 kalorii.

Ale mimo tradycyjny optymizm i pogoda ducha mieszkańców z nad Dunaju sprawiają, że wygląd zewnętrzny miast, a przede wszystkim Wiednia, nie zdradza wszystkich braków.

Poziom życia gospodarczego podnosi się zresztą zwolna. Ruiny stolicy stopniowo znikają, domy odbudowują się. Jedynie w gruzach leżą wielkie, reprezentacyjne gmachy, jak opera, teatry, muzeum historyczne. Tramwaje kursują normalnie, ulice są dobrze oświetlone.

A ludzie? Szczególnie kobiety, słynne z wdzięku i elegancji urocze wiedenki? Są znów dobrze ubrane, uśmiechnięte, kokieteryjne. Zapominają o ciężkich latach. Dzięki nim stolica walca znów tętni życiem.

ZABAWA W PROCES NORYMBERSKI

Pisaliśmy niedawno o wstrząsającym wypadku, jaki rozegrał się w Londynie w kilka dni po egzekucji skazańców norymberskich. 10-letni chłopiec przejęty do głębi tą egzekucją pragnął dowiedzieć się, co czuli skazani w ostatniej chwili swego życia i... powiesił się.

W tych dniach pisma angielskie doniosły o nowym wypadku tragicznego oddziałania procesu na młode umysły.

Oto nieopodal Monachium kilku chłopców urządziło zabawę w... proces norymberski i powiesili swego towarzysza w mieszkaniu jego rodziców. Zanim przybyła pomoc — chłopiec zmarł.

CZY NIEMCY SĄ ŹLE ODŻYWIANE?

Na pytanie to odpowiadają poniższe cyfry:

Do 1 listopada rozdano w Niemczech 400.000 paczek żywnościowych, z których każda zawierała 40.000 kalorii i ważyła około 25 kg.

Paczki te dostarczane były przez amerykańską komisję pomocy.

Do końca maja przyszłego roku Niemcy otrzymają paczki, których łączna waga wynosić będzie 4.000 ton.

SZTUCZNY MÓZG

Mieszkańcy Londynu zainteresowani są sensacyjną wiadomością podaną przez pisma londyńskie, że w ciągu najbliższych kilku lat wyprodukowany zostanie... sztuczny mózg — „mózg elektryczny".

Anglicy są praktyczni — a więc zanim podano wszystkie szczegóły tego sensacyjnego bądź co bądź wynalazku — powiadomiono londyńskich czytelników o cenie sztucznego mózgu. Wynosić ona będzie tylko... 100 — 125 tys. funtów.

„Mózg" składać się będzie z 5.000 lamp radiowych. Zdolności jego będą tak nadzwyczajne, że w ciągu kilku sekund rozwiąże skomplikowane zadanie matematyczne. Dzięki temu znaleźć ma szerokie zastosowanie w lotnictwie.

Jego zdolność „pamięciowa" wyrażać się będzie cyfrą 75.000 „zapamiętanych" znaków matematycznych. Pod tym względem „mózg" przypomina trochę amerykański aparat „Enias", z tą różnicą jednak, że tamten zapamiętuje tylko 200 znaków.

Mamy 3 lata do czasu, zanim przekonamy się, czy ten „sztuczny mózg" nie wprowadzi przewrotu w nauce... lub okaże się zwykłą kaczką dziennikarską.

SZTUCZNE ZWIEKSZANIE NARYBKU

Uczeni szkoccy przeprowadzili niedawno w zatoce szkockiej ciekawy eksperyment, którego celem było zwiększenie wydajności rybołówstwa.

W ciągu 2 lat woda morska w zatoce nasycana była systematycznie sulfatem amonowym i superfosfatem, których zużyto ogółem ponad 2 tony.

Obecnie można już było ustalić, że eksperyment ten udał się. Narybek w przeciągu dwóch ostatnich lat wzrósł w zatoce szkockiej wielokrotnie.

KALENDARZYK HISTORYCZNY

CZWARTEK 14 LISTOPADA

DZIŚ: Gertrudy i Leopolda; słow.: Przybysława.

JUTRO: Edmunda; słow.: Stanisława.

1716 Umarł filozof **G. Wilhelm Leibnitz**, twórca i propagator nauki o t. zw.: „monadach".
1801 Umarł znakomity i zasłużony pedagog — **Grzegorz Piramowicz.**
1805 Napoleon oblega Wiedeń.
1831 Umarł myśliciel **Fryderyk Wilhelm Hegel.**
1833 Powieszenie w Warszawie z wyroku namiestnika Paszkiewicza patrioty - emisariusza **Artura Zawiszy.**
1836 Urodził się wybitny malarz - ilustrator **Michał Andriolli.**

KRONIKA

WAŻNE TELEFONY

Woj. Urząd Bezp.	— tel. 252-72
Pow. Urząd Bezp.	— tel. 130-01
Kom. Miejsk. M. O.	— tel. 253-60
Kom. Pow. M. O.	— tel. 185-02
Pogot. Rat. Miejskie	— tel. 104-44
Pogot. Rat. Ubezp.	— tel. 134-15
Pogot. lekarskie PCK	— tel. 117-11
Straż Pożarna	— tel. 8
Biuro numerów	— tel. 199-00

DYŻURY APTEK:

Dzisiejszej nocy dyżurują apteki: Cymera (Wólczańska 37), Bojarskiego (Przejazd 19), Unieszowskiego (Dąbrowska Nr 24 b), Epsztajna (Piotrkowska 225), Trawkowskiej (Brzezińska 56), Pawlukiewicza (Pomorska 12).

TEATRY

TEATR W. P. (Cegielniana Nr 27) — godz. 19.15 premiera „Powrót posła".

TEATR POWSZECHNY TUR (11-go Listopada 21) godz. 19.15 komedia Blizińskiego „Pan Damazy".

TEATR KAMERALNY DOMU ŻOŁNIERZA (Przejazd 34) godz. 19.00 „Major Barbara".

TEATR „SYRENA" (Traugutta 1) — godz. 19.30 „Moja żona Penelopa".

TEATR GONG (Południowa 11) — godz. 19.30 „Przez dziurkę od klucza", Dymsza Gierasiński.

TEATR KOMEDII MUZYCZNEJ „LUTNIA" (Piotrkowska 243) godz. 19-ta „Wesoła wdówka".

TEATR NA PIĘTERKU (Traugutta 1) — nieczynny.

DZIECIĘCY TEATR KUKIEŁEK RTPD (ul. Nawrot 27, Dom Kultury Milicjanta) „O żaczku Szkolaczku i o Sowiżdżale" dla szkół powszechn. o godz. 9-ej i 11-ej. W niedzielę i święta godz. 12 przedstawienie otwarte.

—o—

OGRÓD ZOOLOGICZNY na Zdrowiu (dojazd tramwajem Nr 9) — otwarty codziennie od godz. 9-ej rano do zmroku.

Kina

POLONIA Piotrkowska 67) — „Wielki przełom".

WISŁA (Przejazd 1) — „Nasz okręt".

ADRIA (Główna) — „15-letni kapitan".

TATRY (Sienkiewicza 40) — „Skarb rodziny Goupi".

GDYNIA (Przejazd 2) — „Samotny żagiel".

TĘCZA (Piotrkowska 108) — „Tyran".

BAŁTYK (Narutowicza 20) — „Nasz okręt".

HEL (Legionów 2/4) — „Samotny żagiel".

STYLOWY Kilińskiego 124) — „Gdy Madelon".

WŁÓKNIARZ (Zawadzka 16) — „Ciche wesele".

ROBOTNIK (Kilińskiego 178) — „Dzień wielkiej przygody".

PRZEDWIOŚNIE (Żeromskiego 74-76) „15-letni kapitan".

REKORD (Rzgowska 2) — „Nieuchwytny Smith".

BAJKA (Franciszkańska 31) — „Daleka droga".

WOLNOŚĆ (Napiórkowskiego 16) — „U kresu drogi".

ROMA (Rzgowska 84) — „Dzisiaj i zawsze".

ZACHĘTA — (Zgierska 26) — „Dorożkarz Nr. 13".

ŚWIT (Bałucki Rynek 5) — „Diablica".

MUZA (Rudą Pabianicka) — „Zwariowane lotnisko".

OŚWIATOWY OM TUR" (Kopernika 8) — nieczynny z powodu remontu.

VII KONCERT SYMFONICZNY FILHARMONII ŁÓDZKIEJ

W piątek dnia 15 listopada br. o godz. 19,45 w sali kina „Bałtyk" (Narutowicza 20) odbędzie się VII Koncert Symfoniczny. Jako solista wystąpi znany i ceniony szopenista Raul Koczalski, który wykona Koncert e-moll Chopina. W programie VI Symfonia Beethovena oraz uwertura „Genowefa" Schumanna. Dyryguje Tomasz Kiesewetter.

Kr. 452/M

ZAWIADOMIENIE

Zarząd Spółdzielni Zarobkowej Zw. Inwalidów woj. R. P., Odział w Łodzi zawiadamia o otwarciu nowej placówki gastronomicznej p. n. **„Halka"** przy ul. Moniuszki 1 pod kierownictwem Ob. Chlebowskiego, dokąd już w dniu 16. 11. r. b. uprzejmie zaprasza wszystkich swoich sympatyków.

(6976)

Cennik dla fryzjerów

Społeczna Komisja Kontroli Cen w Łodzi podaje do wiadomości, że obecnie obowiązują następujące ceny za usługi fryzjerskie:

CENNIK NORMALNY

SALON MĘSKI

Golenie 30 zł, strzyżenie 45 zł, strzyżenie specjalne 60 zł, strzyżenie maszynką 20 zł, strzyżenie brody 45 zł, mycie głowy 60 zł.

SALON DAMSKI

Ondulacja żelazkowa lub wodna 100 zł, ondulacja fantazyjna 150 zł, strzyżenie pani 45 zł, mycie głowy 60 zł, manicure 60 zł, trwała ondulacja parowa 400 zł, trwała ondulacja elektr., kompresowa 500 zł.

Za dodatki dolicza się.

CENNIK ULGOWY

dla świata pracy za okazaniem: 1) legitymacji pracowniczej tramwajowej (z fotografią), 2) biletu tramwajowego rodzinnego, 3) legitymacji szkolnej.

SALON MĘSKI

Golenie 20 zł, strzyżenie 30 zł, strzyżenie specjalne 40 zł, strzyżenie maszynką 15 zł, strzyżenie brody 30 zł, mycie głowy 40 zł.

SALON DAMSKI

Ondulacja żelazkowa lub wodna 65 zł, ondulacja fantazyjna 100 zł, strzyżenie pani 30 zł, mycie głowy 40 zł, manicure 40 zł, trwała ondulacja parowa 280 zł, trwała ondulacja elektr., kompresowa 350 zł.

Za dodatki dolicza się.

W wypadku pobierania cen wyższych należy powiadomić Oddział 3 Okręgowego Inspektoratu Ochrony Skarbowej w Łodzi przy ul. Narutowicza Nr 6, tel. 169-70.

„Nasz okręt"
Nowy film angielski

W kinach łódzkich oglądany jest znakomity film produkcji angielskiej realizacji Noel Cowarda — „Nasz Okręt".

Jest to opowieść o okręcie „Torrin" i jego bohaterskiej załodze. — Dzieje ludzi w tym filmie są uzupełnieniem historii okrętu, kreującego w filmie główną rolę.

Okręt zostaje zatopiony przez Niemców, a rozbitkowie uratowani na tratwie, unoszącej się na falach Atlantyku, powracają myślą i marzeniem do swych ukochanych, do swej przeszłości.

Więźnią łączącą poszczególne epizody jest sam okręt i ludzie, których losy są ściśle zwiazane z okrętem.

Twórcą filmu jest Noel Coward, znany angielski dramaturg, który jest reżyserem filmu, scenarzystą, kompozytorem i kreuje w nim główną rolę. Kapitan Kinross w jego wykonaniu jest doskonałą kreacją aktorską.

Bernard Miles w roli porucznika Waltera Hardy i młodociany John Mills w roli marynarza „krótkiego" Blake'a stworzyli żywe, chwytające za serca portrety meżnych marynarzy angielskich. Wykonawczynie ról kobiecych: Celie Johnson, Joyce Carey i Kay Walsh, dzielnie im sekundują.

Do sukcesu filmu należy zaliczyć piękne zdjęcia wnętrza okrętu i morza.

„Nasz Okręt" opowiada bez wielkich słów o codziennym bohaterstwie Anglików, broniących swej Ojczyzny.

Ta prostota, naturalność i bezpośredniość całego filmu wzruszają widza i wzbudzają sympatię dla jego wykonawców.

RADIO

6.00 Sygnał czasu, „Kiedy ranne...", 6.05 Dziennik. 6.20 Gimnastyka, 6.30 Konc. Orkiestry Wojsk. 6.57 Sygnał czasu, aud. na „Dzień dobry". 7.05 Muzyka, 7.15 Powt. najważn. wiad. dziennika oraz przegl. prasy. 7.35 Progr. na dziś. 7.40 Muzyka, 8.30 Inform. ogólnopolskie, 8.40 Skrzynka P.C.K. 8.50 Aud. szkolna w wyk. dzieci szkoły Nr 68 w Łodzi. 9.20 Przerwa. 11.30 Chwilka muzyki z płyt, 11.35 Kronika i komunikaty, 11.40 Koncert reklamowy. 11.57 Sygn. czasu i hejnał. 12.05 Aud. dla świetlic robotn. 12.35 „5 minut poezji", 12.40 Aud. dla szkół. 14.00 Muzyka z płyt, — 14.15 Kącik językowy. „O przemianach w języku polskim". 14.25 Na fali P.Z.Z. — Pog. pt. „Nasze Wybrzeże". 14.30 Koncert życzeń. 15.00 Pog. dla dzieci, 15.15 Wędrówka z mikrofonem. 15.25 Aud. poświęcona muzyce i poezji rosyjskiej. — 16.05 Dziennik, 16.30 Aud. literacka pt. „Sergiej Jesienin". 16.50 Z życia kulturalnego, 17.00 Aud. dla młodzieży pt. „Nakło, ośrodek kształcenia przedszkolanek wiejskich. 17.15 Reportaż, 17.25 „Mozaika o zmierzchu". 17.55 „U naszych przyjaciół", 18.15 Kwadrans nowej prozy polskiej. 18.30 pog. pt. „Artur Grottger". 18.45 „Nauka przy głośniku", 19.00 Poradnik dla słuchaczy wiejskich. 19.15 pog. „Przechadzki po mieście". 19.25 Sprawy bieżące — „3-letni plan przemysłu węglowego". 19.30 Koncert solistów. 19.57 Sygn. czasu i myśli wybrane. 20.01 Dziennik. 20.25 Popularny koncert symfoniczny muzyki polskiej. 21.00 Słuchowisko pt. „Ciężko kto nie miłuje, ciężko kto miłuje" fragment komedii o J. Kochanowskim, 21.25 „Nasze pieśni". 21.45 Kwadrans prozy. 22.00 Aud. rozrywkowa „Pokrzywy nad Brdą". 22.15 (z Łodzi). Reportaż dźwiękowy, „500 numerów „Dziennika Łódzkiego". 22.30 Koncert Orkiestry Tanecznej P. R. pod dyr. J. Cajmera, 23.00 Ostatn wiad. dziennika wieczornego, 23.20 Program na jutro. 23.30 (z Łodzi). Zakończenie audycji i hymn do 23.35.

Ile będziemy płacić za mydło, ocet, masło i ryby?

Społeczna Komisja Kontroli Cen w Łodzi na posiedzeniu w dniu 7 listopada 1946 r. ustaliła następujące ceny na masło, mydło, ocet i dorsze:

MASŁO

1 kg masła mleczarskiego w detalu — 480 zł, 1 kg masła osełkowego w detalu — 360 zł, 1 kg mydła do prania o zawartości 65 proc. tłuszczu w hurcie — 320 zł, w detalu — 370 zł.

OCET Z ESENCJI OCTOWEJ

Cena hurtowa 1 litra 3,5 proc. — 37 zł, detaliczna — 40 zł, cena hurtowa 1/2 litra octu 3,5 proc. — 22 zł, detaliczna — 24 zł, cena hurtowa 1 litra octu 6 proc. — 60 zł detaliczna — 65 zł, cena hurtowa 1/2 litra octu 6 proc. — 32 zł, detaliczna — 35 zł.

Cena hurtowa octu rozumie się z dostawą do sklepu. Przy sprzedaży hurtowej i detalicznej obowiązuje wymiana butelek. Butelki z octem muszą być etykietowane z podaniem nazwy i adresu firmy oraz mocy octu, jak również zalakowane i zaopatrzone w pieczęć lakową na korku.

DORSZE:

1kg w hurcie — 30 zł, w detalu — 35 zł. 1 kg dorsza bez głowy i wnętrzności w hurcie — 42 zł, w detalu 50 zł. 1 kg dorsza bez głowy, wnętrzności i grzbietu (filet) w skórze w hurcie — 50 zł. w detalu — 65 zł.

RYBY SŁODKOWODNE:

Marża zarobkowa na ryby żywe w hurcie — 20 proc., w detalu — 30 proc. Na ryby śnięte: hurt 15%, detal — 20%.

RYBY MORSKIE I SŁODKOWODNE — SZLACHETNE:

Marża zarobkowa dla hurtu — 25%, dla detalu — 20%.

Marże zarobkowe stosuje się od ceny zakupu towaru (rachunku).

W wypadku pobierania cen wyższych należy powiadomić Oddział 3 Okręgowego Inspektoratu Ochrony Skarbowej w Łodzi przy ul. Narutowicza Nr 6, tel. 169-70.

Kursy szybowcowe

Wobec wielkiego zainteresowania się młodzieży łódzkiej, szybownictwem, Aeroklub Łódzki organizuje dwa równoległe kursy teoretyczne szybowcowe, otwarcie których nastąpi dnia 25 listopada.

Wykłady obejmujące przedmioty tyczące się szybownictwa, odbywać się będą w godzinach przed południowych i wieczornych. Opłaty wynoszą 300 zł za kurs. Kursy dostępne są dla młodzieży uczącej się i fabrycznej, płci obojga.

Szczegółowych informacyj udziela Sekretariat A.Ł. w godz. od 9—13 i od 15—18 codziennie przy ul. 6-go Sierpnia 1/3 m. 9.

Zebrania i odczyty

DZIŚ

— W gmachu Izby Rzemieślniczej, Moniuszki 8, o godz. 17-ej posiedzenie rady dla spraw uczniowskich. — Wstęp za zaproszeniami

— W lokalu Zgromadzenia Kupców, Piotrkowska 40, pokój 5 o godz. 18-ej zebranie zarządu branży opałowej.

JUTRO (15. 11. 1946).

— W lokalu przy ul. Andrzeja Struga 12 o godzinie 18-ej zebranie członków Koła Grodzkiego Stronnictwa Ludowego. W zebraniu tym wezmą udział przedstawiciele Naczelnego Komitetu Wykonawczego Str. Lud. z Warszawy. Obecność wszystkich członków Koła Grodzkiego S. L. obowiązkowa.

— Ognisko Łódzkie Polskiej YMCA, ul. Moniuszki 4 a przy współpracy Tow. Szerzenia Kultury w Łodzi urządza o godz. 20 — drugi z kolei odczyt prof. dra Rajmunda Gostkowskiego p. t. „W poszukiwaniu nowego człowieka". Wstęp wolny.

— W gmachu U. Ł., Lindley'a 3, sala Nr 22 Tow. Miłośników Języka Polskiego urządza o godz. 18-ej odczyt prof. U. Ł. Zdzisława Stiebera p. t. „Oryginalność gwary podhalańskiej". — Goście mile widziani.

— W siedzibie Okręgu P. C. K., Piotrkowska 236, o godz. 11-ej Zjazd Pełnomocników Powiatowych P. C. K. i Kierowników Instytucji P. C. K.

— W lokalu Towarzystwa Przyjaźni Polsko - Radzieckiej, Piotrkowska 272-b, redaktor K. Brandys wygłosi o godz. 18-ej odczyt p. t. „Szkoła Piłsudczyzny".

— W sali Ogólnopolskiego Towarzystwa Technicznego, Piotrkowska 102, o godzinie 19-ej odczyt dra Jana Kwiecińskiego na temat „Synteza życiowa — to narodowa i wszechludzka harmonia społeczna". Zainteresowani proszeni o liczne przybycie.

— W lokalu Zgromadzenia Kupców, ul. Piotrkowska 40 w sali I-szej o godz. 19,30 zebranie ogólne branży elektr.-radiowej.

Centralna Lecznica PCK

Dzięki życzliwemu stosunkowi władz do zadań Polskiego Czerwonego Krzyża — Oddział Łódzki PCK otrzymał lokal przy ul. Piotrkowskiej 102, II piętro, gdzie została uruchomiona Centralna lecznica PCK.

W lecznicy przyjmują lekarze - specjaliści — internisci, chirurdzy, laryngolodzy, neurolodzy, ginekolodzy, okuliści, wenerolodzy, urolodzy i dentyści.

Lecznica czynna jest od 9—19.

Cena porady lekarskiej dla dorosłych wynosi 100 zł, dla młodzieży szkolnej — 60 zł dla podopiecznych — bezpłatnie.

Zabiegi chirurgiczne, zastrzyki i inne po niskich cenach.

CENY WARZYW W ŁODZI

Na centralnym Targowisku Warzyw i Owoców w Łodzi w dniu 12-go bm. notowano następujące ceny hurtowe warzyw i owoców.

Buraki ćwikłowe 7,5—8 zł za kg.
Cebula twarda 46—48 zł za kg.
Kapusta biała 8—9 zł za kg.
Kapusta włoska 10 zł za kg.
Kartofle 5—6 zł za kg.
Marchew 5,5—7 zł za kg.
Pietruszka 20—25 zł za kg; 360 zł za kopę.
Pory 14 zł za kg.
Selery 45 zł za kg.

OWOCE

Jabłka 100—150 zł za kg.

Z ukosa
Zadziwiająca tkanina

Przysięgali: „Oryginalny „kamgarn", stuprocentowa okazja, coś w sam raz dla mnie".

Kupiłem.

Przyniosłem to do domu. Zebrała się rada familijna. Wuj Telestor potarł materiał dwoma palcami, spojrzał pod światło i zmarszczył się, tajemniczo. Potem wysnuł nitkę, poślinił, skręcił ją i wyprostował.

— Zapałki!

Podaliśmy skwapliwie: płomień błysnął magnezjowym blaskiem i nić przestała egzystować.

— To był wątek. Teraz sprawdźmy osnowę...

Odstąpiliśmy przezornie na dwa kroki. Tym razem włókno płonęło równiutko i wesoło.

— To zły sprawdzian. Najważniejsze, że nie gniecie się ani trochę — ratowałem sytuację.

Ruchem zawodowej praczki skręciłem „kupon" w balas węzłowaty i usiadłem na nim. Dzieciaki szalały z uciechy, ja paliłem papierosa, a wujcio liczył do stu...

Wstałem wreszcie, strzepnąłem „okazją" i... Andy, Góry Smocze, Tybert cholerny, a nie materiał...

— Nie martw się — pocieszała mnie ciotunia. — Na pewno jest mocny. To nawet „po nim" widać.

— Ciągnij, wuju!

Wujaszek natężył się, poczerwieniał: nadaremnie, ani rusz.

— Spróbujmy nożyczkami.

Nie ukroiły ani centymetra.

— No, to nożem!

Złamał się od razu.

Tasak też nie bardzo poskutkował.

Dopiero Hipek poradził, żeby piłą. Istotnie — poszło gładko. Posypały się trociny.

Wtedy wujcio rzekł:

— Prawdopodobnie — sosna.

Ale to niemożliwe. Przecież przysięgali, że „kamgarn".

CZYS.

ILOŚĆ PUNKTÓW WYMAGANA NA METR MATERIAŁÓW

Wydział Aprowizacji i Handlu Zarządu Miejskiego w Łodzi podaje do wiadomości, że przy sprzedaży materiałów wełnianych na karty odzieżowe wymagana ilość punktów wynosi:

przy materiale szerokości 140 cm. — 14 punktów za 1 mtr.,
przy materiale szerokości 130 cm — 13 punktów za 1 mtr.,
przy materiale szerokości 120 cm. — 12 punktów za 1 mtr.,
przy materiale szerokości 110 cm. — 11 punktów za 1 mtr.

Wobec tego, że do sprzedaży na karty odzieżowe oddane zostały materiały o szerokości mniejszej niż szer. zasadnicza 140 cm, punkty rozdzielcze winny wydawać:

przy materiale o szerokości 140 cm — 3 mtr. za 42 p.,
przy materiale o szerokości 130 cm — 3,20 mtr. za 42 p.,
przy materiale o szerokości 120 cm — 3,50 mtr. za 42 p.,
przy materiale o szerokości 110 cm — 3,80 mtr. za 42 p.

CUKIER NA ODCINEK Nr 20

Wydział Aprowizacji i Handlu Zarządu Miejskiego w Łodzi podaje do wiadomości, że celem uniknięcia nieporozumień przy realizacji odcinka na cukier Nr 18 z kart żywnościowych kat. IR, z miesiąca października rb. ustala się wzamian tego odcinka Nr 20.

DROPSY NA KARTKI DZIECINNE

W związku z ogłoszeniem o sprzedaży artykułów spożywczych na karty żywnościowe z miesiąca listopada rb., Wydział Aprowizacji i Handlu Zarządu Miejskiego w Łodzi komunikuje, że na odcinek kart dziecięcych „Dz.-2" Nr 37, „Dz.-1 do 6" Nr 37 oraz „Dz.-7 do 12" Nr 36 wydawane będą z braku cukierków na wagę, cukierki t. zw. „dropsy" po 7 szt. rolek (butonów) na każdy odcinek.

ORIENTACYJNE NOTOWANIA ZIEMIOPŁODÓW
KOMISJI NOTOWAŃ GIEŁDY ZBOŻOWO-TOWAROWEJ w ŁODZI
dnia 13 listopada 1946 r.

Żyto zł. 1.500 za 100 kg.
Pszenica zł. 3.000 za 100 kg.
Jęczmień przemiałowy zł. 1.350 za 100 kg.
Owies bez podaży.
Ziemniaki jadalne zł 280.— za 100 kg.
Ziemniaki fabryczne zł 250.— za 100 kg.
Mąka pszenna 80% od zł 3.950 do 4.050 za 100 kg.
Otręby żytnie zł. 1.000 za 100 kg.
Otręby pszenne zł. 1.100 za 100 kg.
Kasza jęczmienna 60 proc. złotych 1.900 za 100 kg.
Tendencja: wyczekująca — niejednolita.

Ceny rozumieć należy loco stacja załadowania.

Komisja Notowań.

KURS BUCHALTERII W YMCA

Polska YMCA w Łodzi organizuje Kurs buchalterii przebitkowej i planu kont oraz Kurs kalkulacji przemysłowej.

Wykłady rozpoczynają się w dniu 21. 11 b. r.

Zapisy przyjmuje i informacji udziela Sekretariat Ogniska Polskiej YMCA — ul. Moniuszki 4 a, telefon Nr 153-77 i 142-14 — codziennie w godz. 9—21. (6921)

Z kroniki milicyjnej

Trup noworodka

Przy ul. Wolborskiej 20 znaleziono trupa noworodka płci żeńskiej.

Samobójstwo

Przy ul. Śródmiejskiej 5 popełnił samobójstwo, rzucając się z okna klatki schodowej na bruk, 47-letni Jakub Szpiro, zam. przy ul. Kamiennej 22.

Kradzież platformy

We wsi Józefów w domu nr 85 nieznani sprawcy skradli z podwórza platformę na ogumionych kołach, sanowiącą własność Bolesława Strzeleckiego. (o).

Z WOJEWÓDZTWA

Radiofonizacja wsi postępuje naprzód

Szeroko zakrojona akcja radiofonizacji wsi, mimo trudności, wkracza na realne tory.

Z nadesłanych krótkich meldunków z terenu woj. łódzkiego wynika, że powodzenie akcji zależy od sprężystego działania Komitetów lokalnych.

Brzeziny — Komitet miejscowy drogą zbiórki ulicznej na zradiofonizowanie szkół zebrał 4.800 zł. Dalsze wpływy uzyskuje ze sprzedaży specjalnego znaczka.

Kutno — W powiecie kutnowskim notujemy zarejestrowanych 267 głośników na wsiach, korzystających ze zbiorowych urządzeń z przyłączonych do radiowęzła 323 głośników.

Odbiorników w powiecie znajduje się 957. Radiofonizacja szkół postępuje naprzód. Z dobrodziejstw radia korzysta 6 szkół powszechnych: w Strzelcach, Krośniewicach i w Leszczyku, państwowa szkoła spółdzielcza w Skłotach, szkoła rolnicza w Mieczysławowie, gimnazja kupieckie i krawieckie w Kutnie.

Łask — Radiowęzeł w Łasku zradiofonizował do tej pory 24 wsie, drugi radiowęzeł w Kolumnie — 16 wsi. Jeszcze w listopadzie br. uruchomiony zostanie radiowęzeł w Zelowie.

Pabianice — Radiowęzeł nie posiada mikrofonu, dzięki czemu jest niewykorzystany należycie. Radioabonenci narzekają na podwyższenie opłat od radioodbiorników.

Przeprowadzona zbiórka uliczna w dn. 27. 10. dała 13 tys. złotych na zradiofonizowanie miasta i zakup głośników dla szkół.

Radomsko — 22 wsie są już zradiofonizowane, 7 dalszych w trakcie przyłączenia do sieci.

Zarejestrowano 1,200 głośników w powiecie. W pierwszym rzędzie instaluje się głośniki w szkołach, świetlicach i lokalach gminnych.

Rawa Mazowiecka — Miejscowy Komitet postawił sobie za zadanie założyć samodzielny radiowęzeł w szkole powszechnej. Na razie zostanie do niego przyłączonych 20 głośników.

Koszt instalacji wraz z radioodbiornikiem wyniesie 40.000 zł, którą to kwotę wyasygnowała Powiatowa Rada Narodowa.

Sieradz — Powołano do życia miejscowy komitet, który z przeprowadzonej kwesty ulicznej uzyskał 7,000 zł na zradiofonizowanie szkół i świetlic.

Wieluń — Dopiero 22 października br. zorganizowano Komitet radiofonizacji wsi. Opodatkowano zabawy i wieczorki w lokalach na zradiofonizowanie powiatu.

Jak widać z tych krótkich meldunków, dobrodziejstwo radia jest szeroko zrozumiane i w miarę możliwości wykorzystywane. Jedynie napotyka się trudności przy zakupie radioodbiorników i instalacji.

Szachy

Zad. Nr 24. Autor: M. Wróbel, Kraków (nadesłane na konkurs im. Przepiórki)

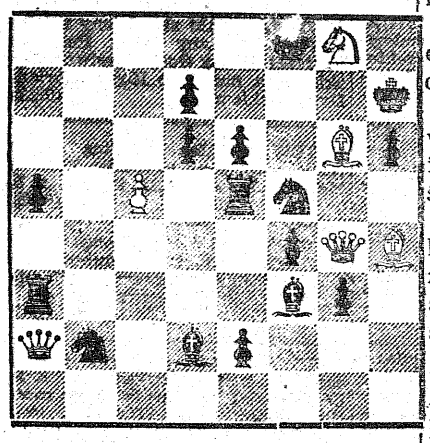

Białe: Krh7, Dg4, Gg6, h4, Sg8, Pc5 (6 figur).

Czarne: Krf8, Da2, Wa3, e5, Gd2, f3, Sb2, f5, Pa5, d6, d7, e2, e6, f4, g3, h6 (16 figur).

Mat w 3 posunięciach. Za rozwiązanie 3 punkty.

Partia Nr 14 grana w turnieju w Helsingforsie 1946 r.

Indyjska.

Białe: Heinonen	Czarne: Bremer.
1. Sg1—f3	Sg8—f6
2. d2—d4	d7—d5
3. c2—c4	d5×c4
4. e2—e3	e7—e6
5. Gf1×c4	c7—c5
6. 0—0	Sb8—c6
7. Dd1—e2	a7—a6
8. Wf1—d1	Dd8—c7
9. Sb1—c3	Gf8—e7
10. d4×c5	Ge7×c5

Czarne rozegrały debiut nieco bezbarwnie i pozycje białych już należy uznać za lepszą. Wolna linia jest w ich posiadaniu, poza tym niezręcznie stoi czarna dama.

11. a2—a3	0—0
12. b2—b4	Gc5—e7
13. Gc1—b2	h7—h5
14. Gc4—d3	Gc8—b7
15. Wa1—c1	Wa8—c8
16. Sf3—g5	h7—h6
17. Sg5—e4	

Białe wywołały korzystne dla nich osłabienie królewskiego skrzydła czarnych.

17. . . .	Wf8—d8
18. Se4—g3	Dc7—b8
19. f2—f4	Ge7—d6?

Błąd znakomicie wykorzystany przez przeciwnika.

20. Sc3×b5!	a6×b5
21. Gb2×f6	g7×f6
22. De2—g4×	Krg8—f8
23. Sg3—h5	Krf8—e7
24. Dg4—g7	Gd6—e5

Czarne zwracają już figurę, ale przeciwnik gra na mata.

25. Gd3×b5	Wd8—g8
26. Wd1—d7×!	

To piękne poświęcenie ma na celu nie tylko odciągnięcie króla od obrony punktu f7, ale i zadaniowe związanie Sc6.

26. . . .	Kre7×d7
27. Dg7×f7×	Krd7—d6
28. Wc1—d1×	

Czarne poddały się, następuje mat w 2 pos.

* * *

Nowe władze najruchliwszego w Łodzi klubu szachowego Polskiej YMCA ukonstytuowały się w składzie następującym: przewodniczący — inż. Nikołajew, zastępca przew. — Piechota, sekretarz — Kaczmarek, skarbnik i gospodarz — Katajew, bibliotekarz — Pchliński, referent zawodów — Wróblewski.

PABIANICE

Pabianice - miastem powiatowym

Wydzielone miasto Pabianice zostało podniesione do godności miasta powiatowego. Prezydent miasta jest jednocześnie starostą grodzkim.

Działki dla robotników

Zarząd miejski wydzielił 8 ha ziemi uprawnej pod ogródki działkowe dla robotników. Z wydzielonej powierzchni utworzono 87 działek.

Łask

Opieka nad grobami

Z inicjatywy Polskiego Czerwonego Krzyża Oddziału w Pabianicach zorganizowano Komitet opieki nad grobami poległych w ostatniej wojnie.

Zadaniem Komitetu jest ekshumowanie szczątków bojowników z grobów znajdujących się na terenie powiatu i przeniesienie tych na wspólny cmentarz oraz stała opieka nad grobami.

W dniu „Święta Zmarłych" zebrano w kweście ulicznej 8 tys. zł, którą to kwotę przekazano Komitetowi.

Napad na młyn

W nocy 5 bm. we wsi Wólka, gm. Widawa, banda złożona z 20 osobników umundurowanych i dobrze uzbrojonych napadła na młyn Pawlikowskiego, żądając pieniędzy.

Na zrabowane 6 tys. zł bandyci wystawili pokwitowanie posługując się pieczęcią „Walka z bezprawiem".

ŁOWICZ

Zbiórka złomu

Placówka O.R.M.O. w Mysłakowie, gm. Nieborów, doceniając znaczenie zbiórki złomu, który niewątpliwie przyczyni się do odbudowy zniszczonego kraju, podjęła na swoim terenie zbiórkę złomu po wsiach.

Przygotowanie działaczy wiejskich do odbudowy zniszczonych wsi

W niedzielę, tj. dnia 17 bm. o godz. 10-ej rano nastąpi w Łowiczu w Seminarium Nauczycielskim uroczyste otwarcie kursu poradnictwa budowlanego dla działaczy wiejskich, zorganizowanego z inicjatywy Społecznego Przedsiębiorstwa Budowlanego — Oddział w Łodzi.

Na kursie, na który zapisało się ponad 50 uczestników, wygłoszone zostaną referaty przez wybitnych działaczy na polu odbudowy zniszczonych miast i wsi, jak również przeprowadzone zostanie praktyczne przeszkolenie i zaznajomienie działaczy wiejskich z najnowszymi metodami stosowanymi w budownictwie.

PIOTRKÓW

„SKIZ" na scenie

W tych dniach w sali im. Kilińskiego zespół M. Ćwiklińskiej wystawił sztukę Zapolskiej „Skiz".

Zabawa taneczna PCK

Sekcja dochodów niestałych Polskiego Czerwonego Krzyża w sobotę, dnia 16. 11. br., w salach Urzędu Wojewódzkiego ul. Ogrodowa 15 organizuje Zabawę Towarzyską, Coctail - bar, bridge i inne atrakcje.

Początek o godz. 21-ej.

Dochód przeznaczony na pomoc dla najbiedniejszych.

Prosimy o jak najliczniejsze przybycie!

Zg. Zjed. Przem. Wełnianego

Zgierz, Łódzka 6, tel. 26 i 64,

POSZUKUJE

inżynierów, techników, fachowców z praktyką w branży wełnianej

do: przędzalni zgrzebnej, tkalni farbiarni, luźnej, farb. i wykańcz.

oraz kalkulatorów

(6914)

ZAWIADOMIENIE O PRZETARGU

Ogólnopolskie Zjednoczenie Fabryk Artykułów i Tkanin Technicznych Przemysłu Włókienniczego ogłasza przetarg na wykonanie remontu w budynku pofabrycznym. Oferty w zalakowanych kopertach z napisem „Przetarg na wykonanie remontu w budynku pofabrycznym" należy składać codziennie (oprócz niedziel i świąt) między godziną 9—12 w sekretariacie Zjednoczenia, Łódź, ul. Adama Próchnika Nr 1 do dnia 18. XI. 1946 r. włącznie, godz. 10-ta.

Ślepy kosztorys oraz bliższe informacje otrzymać można na miejscu.

Zjednoczenie zastrzega sobie prawo wyboru oferenta bez względu na ceny. Kr.450/M

Cegielka BIS w każdym sklepie polskim

OGŁOSZENIE O PRZETARGU

Główny Urząd Statystyczny w Warszawie przy ul. Narbutta 33

ogłasza

przetarg nieograniczony na wydrukowanie i zbroszurowanie:

1) Rocznika Statystycznego 1946 nakład 50.000 egz. — format A5 kolumn 160, układ tabelaryczny (okładka kartonowa).

2) Wiadomości Statystyczne — dwutygodnik, nakład à 4.500 egz. — format A4, kolumn 8—20, układ tabelaryczny (bez okładki).

3) Wiadomości Korespondenta Rolnego, miesięcznik — nakład à 8.000 egz. — format A4, układ przeważnie tekstowy, częściowo tabelaryczny (bez okładki).

Oferty w zalakowanych kopertach należy składać do dnia 28 listopada b. r. do Referatu Gospodarczego Głównego Urzędu Statystycznego II piętro, pokój Nr. 16, z napisem na kopercie „Przetarg na druk." — Otwarcie ofert nastąpi w dniu 29 listopada r. b.

Główny Urząd Statystyczny zastrzega sobie prawo wyboru oferenta, względnie rozdzielenia robót między oferentami, bez ponoszenia jakichkolwiek odszkodowań, jak również unieważnienia przetargu bez podania przyczyn. Szczegółowych informacji udziela Sekretariat Komitetu Redakcyjnego Głównego Urzędu Statystycznego II piętro, pokój Nr. 20. (Kr. 1996)

Lichtarzyki od 36 zł tuzin

Bombki od 90 zł tuzin

POCZTÓWKI 80,— zł setka,

ZIMNE OGNIE — LAMETA — OBRAZKI — SZOPKI i ŻŁÓBKI

PO CENACH NAJNIŻSZYCH.

BAZAR KATOLICKI

ŁÓDŹ, SIENKIEWICZA 49

(przy kościele św. Krzyża). (8g. 324)

NIEURZĘDOWA TABELA WYGRANYCH

II-gi dzień ciągnienia III kl. 48 loterii

Wygrane po 100.000 zł. NrNr 45237 96248.

Wygrana 50.000 zł. Nr 41980.

Wygrane po 20.000 zł. NrNr 76319 77053 78470.

Wygrane po 10.000 zł. NrNr 13037 34398 43346 58154 75364 81294 86512 88165.

Wygrane po 5.000 zł. NrNr 7638 11653 20316 30272 33755 40003 54571 73413 82894 86127 95081.

Wygrane po 2.000 zł. NrNr 5640 9911 11812 14090 487 20050 33739 907 34825 40650 44136 46693 67321 68127 71715 76760 79434 83822 85253 88347 89235 91029 94035 905 97548.

Wygrane po 1.500 zł. NrNr 1280 2046 5762 7545 10227 11196 14816 15078 18116 19120 21576 30462 483 31009 33271 629 35633 36674 37186 38014 033 441 41783 42766 789 43432 46407 47983 48376 51876 54546 57520 59611 62580 64592 65064 177 66705 76223 77301 78516 80921 81422 91812 93391 99398 861.

Wygrane po 1.000 zł. NrNr 292 823 1282 445 2417 914 3215 608 4291 5454 473 6846 7740 8288 531 9764 785 900 10574 859 11251 12034 650 656 12711 13384 15773 997 16018 485 821 17301 584 919 19542 20774 804 21184 355 436 506 657 840 22414 801 894 23782 861 24382 890 25164 521 26164 209 305 381 27409 28188 29256 385 474 30484 31002 151 283 324 743 32120 903 989 33498 816 34478 35273 679 762 976 36271 38315 509 847 39400 689 725 41368 503 42665 752 859 43145 562 645 929 44111 234 45300 283 46298 351 389 516 47008 184 583 599 826 876 883 48217 879 914 49324 665 50221 521 51622 690 52196 476 889 912 983 53154 54882 939 55255 491 712 857 57948 993 58337 410 59064 393 653 768 784 794 869 61191 410 926 62402 807 63054 64312 899 65276 354 491 66230 239 287 68224 71050 576 72148 73449 74846 75171 418 76114 901 918 77233 963 985 78707 79083 298 453 743 80639 670 935 81238 858 934 82130 83140 191 610 84382 85036 344 531 573 86814 87030 185 206 309 352 849 88886 89302 445 479 90550 670 91934 93009 131 94153 724 741 95476 543 96671 97520 939 954 98124 99183 204 912 936.

Dalszy ciąg wygranych po 250 zł z I-go dnia ciągnienia

49628 94 862 943 50046 069 314 331 391 410 426 455 655 693 701 703 720 779 780 876 51041 114 366 511 800 958 52175 265 349 418 555 609 629 742 754 776 926 978 53015 022 031 175 188 302 370 607 54192 381 390 417 542 561 562 723 55161 247 264 383 402 457 494 535 544 564 596 600 664 753 762 953 56341 466 502 615 669 57052 083 308 326 402 410 417 439 572 647 654 695 892 950 58076 536 675 683 692 698 828 920 59181 227 336 367 456 525 564 775 803 970.

60244 746 61066 108 436 484 674 834 890 62231 302 433 551 670 63171 787 948 64132 175 270 314 407 517 532 660 681 738 745 793 868 932 65010 019 155 226 245 263 459 473 592 675 779 66016 036 041 080 111 173 247 399 463 608 643 652 669 764 947 974 67231 252 292 743 753 890 68067 114 144 198 270 273 307 376 417 324 470 669 685 717 69182 264 343 388 472 554 729 733 784 793 881 70141 339 512 526 850 892 71010 987 413 558 610 771 72035 112 176 360 442 467 484 540 618 692 745 807 852 873 73111 263 299 442 525 640 648 675 810 911 960 74090 373 523 524 602 648 655 710 782 815 75022 036 067 089 255 300 372 410 505 515 558 649 673 764 848 928 76109 191 257 446 534 561 572 635 656 712 748 805 77246 278 456 519 567 640 672 685 726 753 78138 199 265 338 420 422 480 491 553 660 672 685 730 797 980 79194 337 465 481 487 490 513 730 732 758 803 810 820 847 940 80306 387 394 397 557 649 673 893 81006 066 159 201 262 289 298 368 380 440 520 538 610 705 731 750 936 949 82014 045 074 184 186 201 412 500 529 577 613 693 723 791 83005 263 323 339 550 552 84023 130 192 416 520 602 685 690 85006 026 275 326 331 389 409 448 587 649 708 802 816 827 86092 157 289 357 421 435 502 561 596 696 753 762 884 941 977 87060 144 277 357 496 512 583 673 719 726 740 828 850 88040 072 194 231 249 305 311 329 332 373 408 426 445 647 651 664 698 759 764 893 89207 484 494 561 624 626 629 661 686 776 784 816 818 826 871 90214 319 361 551 612 634 783 831 976 91095 185 333 602 748 752 844 92025 163 213 388 478 657 871 874 932 93058 069 096 125 231 251 285 289 364 456 505 851 943 94046 137 337 619 681 726 751 824 972 982 95049 105 155 255 275 280 289 360 446 520 578 580 647 736 767 96275 511 559 613 655 659 97362 642 686 741 98085 201 219 359 510 539 706 724 826 872 925 961 99057 136 250 259 484 595 617 624 710 728 840 856 920.

Wygrane po 250 zł z II-go ciągnienia podane będą jutro.

WKRÓTCE UKAŻE SIĘ

ŚWIAT i POLSKA

Tygodniowy przegląd polityki światowej

Wydawnictwo Sp. Wyd. „WIEDZA" (kr 2006)

Wybory Komitetów Sklepowych P.S.S.

Nr SKLEPU	LOKAL ZEBRANIA
151	Tuszyńska 139 — Szkoła powszechna
9, 59	Abramowskiego 3 — Szkoła powszechna
110, 81	Kopczyńskiego 54 — Szkoła powszechna
107	Drewnowska 88 — Szkoła powszechna

Wejście za okazaniem legitymacji członkowskiej.
Początek o godzinie 18,15.

OGŁOSZENIE
W SPRAWIE MASZYN DO WYSWIETLANIA PLANÓW.

Dyrekcja Okręgowa Kolei Państwowych w Łodzi poszukuje firm z dziedziny maszyn do wyświetlania i wywoływania planów i naprawy tych maszyn oraz artykułów i części do nich.

Wyczerpujące oferty należy składać do Dyrekcji Kolei w Łodzi, ul. Śródmiejska 20, dla Wydziału Drogowego. (p. 2077)

KOMUNIKAT WOJEWÓDZKIEGO KOMITETU ŻYDOWSKIEGO W ŁODZI

Wojewódzki Komitet Żydowski w Łodzi podaje do wiadomości, iż z dniem 15 bm. rozpoczyna się przerejestrowanie wszystkich Żydów zarejestrowanych w Komitecie, a zamieszkałych obecnie na terenie Łodzi. Przerejestrowanie odbędzie się w Wydziale Ewidencji, ul. Śródmiejska 32, I piętro, codziennie (prócz niedziel) w godzinach 8—14 i 16—20.

Przy przerejestrowaniu należy bez względnie przedstawić dotychczasowe zaświadczenie o rejestracji.

Przerejestrowanie odbędzie się w kolejności dotychczasowych numerów ewidencyjnych.

W czasie od 15-go do 28-go listopada numery ewidencyjne: od 1 do 27,000.

od 29 listopada do 20 grudnia od 27,000 do końca.

Wojewódzki Komitet Żydowski
w Łodzi, ul. Śródmiejska 32
Kr 449/M

Do Wydawnictwa

Dla wygody P. T. Publiczności
Administracja „Dziennika Łódzkiego"
przyjmuje
OGŁOSZENIA I PRENUMERATY
z dostarczeniem do domów
w „SKLEPIE POMOCY SZKOLNYCH"
Piotrkowska 96, parter front. — tel. 212-47

KURSY SAMOCHODOWE

INSTYTUTU PRZEMYSŁOWO-RZEMIEŚLNICZEGO w ŁODZI.

Zapisy kandydatów przyjmuje codziennie od 10—12 i od 16—18 kancelaria: **Wólczańska 27.** (5398-p)

DROBNE OGŁOSZENIA

LEKARZE

Dr med. GUSTAW MARKIEWICZ, specjalista chorób wenerycznych i skórnych, Piotrkowska 109, m. 6. Telefon 138-52. (ag)

Dr med. SIENKO KSAWERY, — specjalista chorób skórnych i wenerycznych, pęcherza — przyjmuje: Łódź, ul. Kilińskiego Nr 132 w godz. 12—2 i 4—6, tel. 205-55. (4956)

Dr ŚWIĘCIŁO ADAM choroby kobiece i akuszeria. Zawadzka 38 godzina 4—6. (6026)

Dr med. B. TOŁCZYŃSKI specjalista chorób uszu, nosa i gardła. Sienkiewicza 37. — Ordynuje codziennie, godz. 1—3, 4—6. Telefon 269-01. (ag)

Dr med. M. ZAURMAN, specjalista chorób skórnych i wenerycznych, przyjmuje 8—10 i 5—7. Nawrot 8. (ag)

Dr ZOFIA SKONIECZKA, lekarz szpitala Kochanówka, specjalista chorób nerwowych — przyjmuje 4—6 ul. Piotrkowska 16. Telefon 276-43. **Leczenie elektrowstrząsowe.** (248-p)

Dr med. S. ŻURAKOWSKI, specjalista chorób skórnych, wenerycznych i moczopłciowych. Piotrkowska 33, g. 12—1 i 3—,5,30. (r 116)

Dr LIBO ALEKSANDER, choroby uszu, gardła, nosa — przyjmuje 8—10 i 4—6. Przejazd 6, tel. 101-50. (ag)

Dr RATAYSKI WITOLD choroby chirurgiczne i kobiece. Andrzeja Nr 7, od 4—7. (5163-p)

Dr Henryk PROCHACKI, choroby skórne i weneryczne. — Legionów Nr 17, godz. 12—1 i 3—6. (5810)

Dr RATAJ-ŻURAKOWSKA, specjalistka chorób skórnych, wenerycznych u kobiet, kosmetyka lekarska Piotrkowska 33, godz. 12 do 1 i 3 do 5.30. (k/116)

Dr med. LENCZEWSKI, choroby kobiece i akuszeria. Obecnie: Łódź Sienkiewicza 51, godz. 3—7, telefon 181-47. (5172)

Dr TADEUSZ CHĘCIŃSKI choroby skórne i weneryczne, 4—6, Piotrkowska 157, tel. 203-11. (5299-p)

Dr DOBROWOLSKI, specjalista chorób nerwowych i seksualnych Przyjmuje od 3—5 Kopernika 6/3. Tel. 186-00. (ag)

Dr med. M. GLAZER — choroby skórne i weneryczne. Ordynuje 5—8 pp., Andrzeja 28, tel. 179-10. (ag)

Dr MAZUREK TADEUSZ, urolog. choroby nerek, pęcherza. Radwańska 4 od 4—6. (6188)

AKUSZERKI

AKUSZERKA Wojtasiewicz, abiturientka Warszawskiej Kliniki Profesora Gromadzkiego, przyjmuje. Pomorska 43. (5368-p)

LEKARZE DENTYŚCI

Dentysta WODNICKI STANISŁAW — specjalność: korony i mostki porcelanowe. Andrzeja 11, telefon Nr 154-12. (5731)

WARSZAWSKIE LABORATORIUM DENTYSTYCZNE uzupełnia precyzyjnie wszelkie braki w uzębieniu. Piotrkowska 25, m. 41. (624)

Lekarz-dentysta TADEUSZ MINTZ. leczenie chorób zębów, jamy ustnej, zęby sztuczne. Południowa 46 telefon 268-91. (5645)

Lekarz-dentysta ZOFIA BALICKA przyjmuje od 10—13 i od 16—19. Moniuszki 11. II piętro tel. 151-15.

KUPNO i SPRZEDAŻ

MASZYNY do pisania, liczenia, (kalkulacyjne — automaty — zapisujące) i szycia Kupno — sprzedaż — naprawa. Południowa 1. (ag)

SREBRO, złoto - złom kupuje każdą ilość Zegarmistrz, Łódź, Piotrkowska 4, tel. 141-64. (6966)

FOTOAPARAT, zegarek, brylanty, biżuterię, złom srebrny, złoty, znaczki filatelistyczne, kupisz — sprzedasz najkorzystniej w „Okazji". Kilińskiego 47. ag 282)

HAFTY artystyczne, sztandary, proporczyki sukniowe, bieliźniane. Zofia Pytel, Kilińskiego 61 m. 4. Główna 12. Sklep. (5434-p)

STEMPLE kauczukowe. Na prowincję wysyłamy za zaliczeniem. „El-Cha-Film", Warszawa, Jerozolimska 27. (Kr 1911)

PASTĘ do obuwia terpentynową po cenach reklamowych wysyła pocztą wytwórnia „Promień", Łódź, Sienkiewicza 63. (2561-p)

MASZYNĘ Singera, krawiecką, tanio sprzedam. Jaracza 14 m. 45. (5425-p)

TRYKOT bawełniany, jedwabny i flanelę kupię. Tel. 204-42 (p. 2058)

OKULARY, strzykawki, termometry lekarskie i inne. Łódź, Nowomiejska 3. (Ag. 285)

GUMOWE OBUWIE kalosze reperuje, wulkanizacja. Legionów 13.

KUPUJE druty nawojowe. Zakład Elektrotechniczny, ul. M. Stalina Nr 11 tel. 151-34. (5207-p)

KUPIMY każdą ilość obić meblowych, materiałów dekoracyjnych, firanek i przyborów tapicerskich. F-ma E. Witczak, Łódź, ul. Południowa 2. tel. 257-21. (kr 447/M)

MATERIAŁ na czapki kupię. Wytwórnia czapek. Zawadzka 1. (ag 293)

MEBLE, sprzedaż — kupno. Zamówienia — zamiany — Piotrkowska Nr 275 (sklep Galar i Bernacki). (ag)

MENTOL, olejek miętowy, olejki perfumeryjne, glicerynę, surowce kosmetyczne. Zakupi każdą ilość: „ENOLA" Łódź, Napiórkowskiego 24 tel. 177-00. (p. 2043)

KOSZULE męskie, sprzedaż hurtowa. Piotrkowska 84/6. (5190-p)

BRULIONY, zeszyty, papier, makulatura oraz reperacja wiecznych piór. — Łódź, Piotrkowska 96. — Sklep Pomocy Szkolnych, telefon Nr 212-47. (wł.)

ARTYKUŁY Fryzjerskie i Perfumeryjno - Kosmetyczne Józef Popławski — Łódź, Sienkiewicza 63, Telefon 152-02. (p. 2078)

SAMOCHÓD osobowy „Hanomag" 4-ro cylindrowy sprzedam. — Wiadomość: Łódź, Zawadzka 8/3, telefon 269-57. (kr. 453/M)

ODSTĄPIĘ budkę z towarem — Zgierska 6. — Wiadomość: Zgierska 8, dozorca. (5459-p)

MEBLE w dobrym i złym stanie kupuje stolarnia, Krasickiego 3 przy Rzgowskiej (przystanek Piaseczna). (6985)

SPRZEDAM ketel maszynę z podstawą. Limanowskiego 17, telefon Nr 116-89. (6984)

SPRZEDAM kuchenkę szamotową, przenośną. Limanowskiego 17. (6981)

ZNANA FABRYKA BATERII w pełnym ruchu, produkująca, z kompletnym urządzeniem, klientelą, aparatem sprzedaży, receptami, z powodu choroby właściciela natychmiast do sprzedania lub wydzierżawienia. Oferty pod „Pół miliona" do Administracji Dziennika Łódzkiego, Piotrkowska 96. (6978)

FUTRO męskie oposy, w dobrym stanie sprzedam. Wiadomość: Telefon 100-65. (6988)

ZAOFIAROWANIE PRACY

CHEMIK(CZKA) do wytwórni kosmetyków poszukiwany. Oferty do Administracji pod „Młody". (5414-p)

POSZUKIWANI księgowi rutynowani na Dolny Śląsk i Pomorze na dobrych warunkach, mieszkanie zapewnione. Zgłaszać się Ogólnopolskie Zjednoczenie Przemysłu Kapeluszniczego, Wydział Personalny, Gdańska 93. (5407)

POTRZEBNY krawiec sztukowiec i podręczny na robotę męską. Andrzeja 31 m. 2. Kaczorowski. (6963)

FABRYKA Urządzeń Termontechnicznych, Łódź, Targowa 57 zatrudni elektromontera i ślusarza wykwalifikowanych i 2 robotników. (5403-p)

POTRZEBNY od zaraz dozorca nocny do magazynu do Spółdzielni „Włókno" — Piotrkowska 73". (ag 319)

POTRZEBNA gosposia umiejąca gotować do domu lekarskiego na wyjazd. Referencje. Zgłoszenia: Piotrkowska 121 m. 1. — czwartek. od godz. 3—6. (6959)

POMOCNIK(CA) księgowego, obznajmiony z księgowością przebitkową — potrzebny. Reflektujemy li tylko na siły wykwalifikowane. Oferty sub: „W. P. B. — do Administracji. (kr. 443-M)

ORGANISTA, najchętniej samotny, zostanie przyjęty natychmiast. Urząd parafialny Wygiełzów — k/Zelowa, woj. łódzkie. (5363-p)

Logika

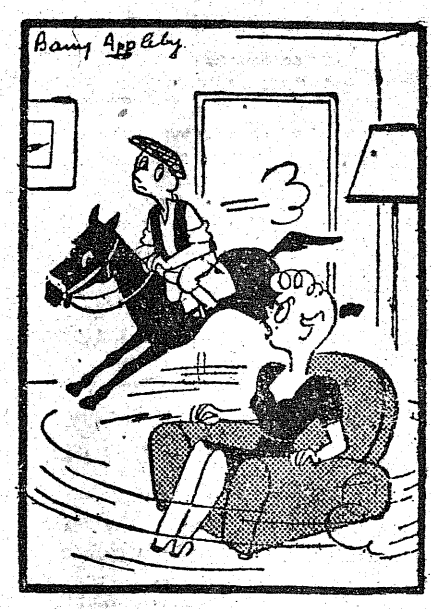

(Rys. z pisma angielskiego „Daily Mirror" 1946).

Mały John szaleje
Na drewnianym koniu,
Po całym mieszkaniu
Hasa jak po błoniu.
Próżno mama prosi
O spokojną chwilą.
Dziecię tylko do niej
Uśmiecha się mile.
W końcu mówi: „Matko
Niemądrześ zrobiła
Żeś takiego chłopca,
Jak ja urodziła.
Zamiast teraz na mnie
Gniewać się i sarkać
Trzeba było lepiej
Urodzić kanarka!"

Redaktor naczelny ANATOL MIKUŁKO

Adres Redakcji i Administracji:
Łódź, Piotrkowska 96, telefon 123-34. — Redaktor przyjmuje codziennie od godz. 13—14, tel. 207-18. Sekretarz Redakcji od 10-ej do 12-ej, telefon 123-33. — Redakcja rękopisów nie zwraca. Za treść i terminy ogłoszeń nie bierze odpowiedzialności.

DZIAŁ OGŁOSZEŃ: Piotrkowska 96, III piętro, czynny od 9 do 15.
CENY OGŁOSZEŃ: za milimetr szpalty poza tekstem zł. 20. Nekrologi zł. 15.— za milimetr szpalty. Drobne zł. 10.— za wyraz (najmniej 100.— zł). Poszukiwanie pracy i rodzin za wyraz zł. 5.— (najmniej zł. 50). W numerach niedzielnych i świątecznych 50 proc. drożej. Rachunek czekowy: P.K.O. oddział w Łodzi N-VII 567.

Wydawca: SPÓŁDZIELNIA WYDAWNICZA „CZYTELNIK"

Odbito w drukarni Sp. Wyd. „Czytelnik" Nr 4 — Łódź, Żwirki 2.

POSZUKUJE się szofera - mechanika, specjalisty na motory „Diesla". Zgłaszać się Pabianice — Państwowe Przedsiębiorstwo Transportowe, ul. Piotra Skargi 51. (kr 445/M)

POTRZEBNY praktykant do składu farb. Wynagrodzenie dobre. Łódź, 6-go Sierpnia 21/23. (5416-p)

MONTER samochodowy, samodzielny, pierwszorzędna siła i chłopcy z praktyką natychmiast potrzebni. Warsztaty samochodowe. Zamenhofa 30. (6974)

WOJSKOWE PRZEDSIĘBIORSTWO BUDOWLANE poszukuje inżyniera na stanowisko dyrektora mechanicznej fabryki stolarskiej w Łodzi. Obiekt duży. Poważne oferty: WPB, Warszawa, Al. Wyzwolenia 39.". (kr 2000)

POTRZEBNY goniec do roznoszenia gazet. — Zgłaszać się: Administracja Dziennika Łódzkiego, ul. Piotrkowska 96, III p., pokój 314. (wł.)

NATYCHMIAST potrzebny inteligentny goniec. — Zgłoszenia tylko osobiste. „Czytelnik", Piotrkowska 96, III p., pokój 304.

PAŃSTWOWE Zakłady Wydawnictw Szkolnych, Oddział w Łodzi, Piotrkowska 123, poszukują wykwalifikowanego urzędnika - fakturzysty. (p. 2079)

POTRZEBNA dziewiarka na saneczkową maszynę. — Wiadomość: Rzgowska 31, Dumka, od 4—7 wieczorem. (5458-p)

POTRZEBNA samodzielna gosposia. Piotrkowska 175, m. 11. (6984)

SAMODZIELNA gosposia z dobrym gotowaniem potrzebna natychmiast. Zgłoszenia: ul. śródmiejska Nr 58, m. 24. (6983)

POTRZEBNA natychmiast repeżarka do elektrycznego podnoszenia oczek. Limanowskiego 17, telefon Nr 116-89. (6989)

GOSPODYNI do prowadzenia gospodarstwa domowego potrzebna. Wiadomość w piekarni. Główna 2. (6978)

POSZUKIWANIE PRACY

INTELIGENTNA zdolna przyjmie pracę biurową. Zgłoszenia Dziennik Łódzki. „Studentka". (3555-p)

UCZCIWA panienka ze znajomością maszynopisania szuka pracy od zaraz. Najchętniej do pomocy biurowej. Oferty do Dziennika Łódzkiego pod „Uczciwa". (5452-p)

RUTYNOWANY buchalter-bilansista I-rzędna siła, obeznany dokładnie z całokształtem księgowości przebitkowej oraz biurowością przyjmie posadę kierowniczą. — Poważne zgłoszenia pod „Z. 26". (5451-p)

KSIĘGOWY-bilansista, kalkulator, korespondent polsko - niemiecko - francuski, doświadczony handlowiec, zmieni posadę. Oferty „Odpowiedzialny" do „Dziennika Łódzkiego". (5462-p)

BIEGŁA maszynistka ma wolne godziny popołudniowe. — Oferty do Administracji pod „Popołudnie". (5463-p)

BIURALISTKA księgowa, poszukuje pracy. Oferty pod „5406-p". (5406-p)

LOKALE

SAMOTNY poszukuje umeblowanego pokoju zgłoszenia pod „1000". (5445-p)

POSZUKUJĘ sklepu małego centrum miasta estetycznie urządzonego na perfumerię zaraz. Zgłoszenia do Administracji Dziennika Łódzkiego pod „B. Pilne". (5359-p)

ZAMIENIĘ 2 pokoje z kuchnią na Południowej na 1 pokój z kuchnią dalej od śródmieścia. — Zgłoszenia pod „Południowa" do Administracji. (5455-p)

ZGUBY i UNIEWAŻNIENIA

UNIEWAŻNIAM kartę ewakuacyjną na nazwisko Łokuciewska Helena, zam. ul. Pomorska 13. (78 k)

UNIEWAŻNIAM zgubioną kartę rozpoznawczą Nr 06757, świadectwo szkolne Nr 467/44, leg. służbową i inne na nazwisko Kozubińska Stefania, zam. Szosa Rokicińska 7. e (5464-p)

UNIEWAŻNIAM skradziony dowód osobisty i świadectwo przemysłowe na nazwisko Biesiekierski Stanisław, zamieszkały 11-Listopada Nr 18/25. (5461-p)

PRZYBŁĄKAŁ się pies — dog. Do odebrania: Ogrodowa 52. Basiński. (6987)

UNIEWAŻNIAM skradziony indeks studiów, wydany przez Rektorat Wyższej Szkoły Gospodarstwa Wiejskiego na nazwisko Kopik Marian, Dygasińskiego 10. (6982)

UNIEWAŻNIAM zgubioną kartę rozpoznawczą na nazwisko Kulesza Marian, Ogrodowa 28, 11 sień, m 1. (6973)

UNIEWAŻNIAM zgubioną kartę ewakuacyjną, metrykę, ślubu, 2 metryki dziecinne na nazwisko Manulik Weronika. Żeligowskiego 41. (gr.)

UNIEWAŻNIAM zgubiony dowód osobisty, kartę rejestracyjną RKU-Łódź-powiat na nazwisko Piotrowski Antoni, wieś Wierzchy, gm. Długie, pow. Brzeziny. (6976)

ZAGINĄŁ pies - wilczek. Odprowadzić za wynagrodzeniem. Piekarnia Kulińskiego, Główna 2. (6978)

NAUKA i WYCHOWANIE

MAGISTER praw, tłumacz przysięgły: łaciny, rosyjskiego, niemieckiego, francuskiego, angielskiego. Kilińskiego 36. (6950)

KURSY Centralnego Związku Stenografów i Maszynistek Rzeczpospolitej Polskiej Kilińskiego 50 pod kierownictwem Wojnara — Piotrkowska 83 pod kierownictwem Bielewskiego przyjmują zapisy na stenografię, maszynopisanie, księgowość, korespondencję. (5205-p)

MATRYMONIALNE

SAMOTNA, samodzielna, wiek średni, z braku znajomości chce poznać Pana od lat 45 do 55, inteligentnego, o prawym charakterze. Cel matrymonialny. — Oferty pod „Blondyna". (5453-p)

RÓŻNE

PRZYBŁĄKAŁA się suka (owczarek). Odebrać, Ruda, Rudzka 5 dawn. Piłsudskiego. (6971)

ARTYSTYCZNIE ceruję wszelką garderobę. Śródmiejska 6, front, I p. m. 5. (ag 274)

PRACOWNIA futer — Sabat M., Piotrkowska 92/67, tel. 216-54. (6796)

WYTWÓRNIA PUDEŁEK TEKTUROWYCH — R. Pluskowski. — Łódź, Kilińskiego 55, tel. 166-85, wykonuje wszelkiego rodzaju kartonaże. (5361-p)

ZDJĘCIA do legitymacji oraz roboty amatorskie wykonuję w ciągu jednego dnia. Legionów 1. (ag. 252)

RADIOODBIORNIKI — naprawy, szybko, tanio! Porady, sprawdzanie radioodbiorników bezpłatnie. Firma S. Koralczyk, Piotrkowska 228, tel. 208-14. (5004-p)

BIURO Buchalteryjne „Renoma", Łódź, Żwirki 3, tel. 110-52. Organizuje i nadzoruje księgowość. Sporządza bilanse i analizy. Opracowuje plany kont. (p. 2033)

TŁUMACZ PRZYSIĘGŁY: rosyjski, angielski, francuski, hiszpański, niemiecki. — Korespondencje, podania. — Piotrkowska 84, front, pierwsze piętro — od trzeciej. (6782)

OGRZEWNICY! Komitet Organizacyjny Stowarzyszenia Ogrzewników Polskich prosi wszystkich Kolegów Ogrzewników, którzy odczuwają potrzebę zorganizowania się — o nadsyłanie swych zgłoszeń, pod adresem: Warszawa, Widok Nr 22/4, do dnia 2. 12. 1946. (kr. 1995)

D—09386