DZIENNIK ŁÓDZKI

Cena 3 zł

Rok II
Łódź, sobota 7 grudnia 1946 r.

Nr 337 (524)

PEŁNE porozumienie

osiągnęła Wielka Czwórka w najważniejszych zagadnieniach

NOWY JORK, 6.12 (PAP) — Rada ministrów spraw zagranicznych osiągnęła na czwartkowym posiedzeniu pełne porozumienie w najważniejszych zagadnieniach, dotyczących wolnego okręgu Triestu i sprawy żeglugi na Dunaju.

Postanowiono włączyć do tekstu traktatu pokojowego z Włochami zalecenie, aby statut wolnego okręgu Triestu, uzgodniony przez zastępców ministrów spraw zagranicznych, został uznany za stały.

W traktatach z państwami bałkańskimi będzie uznana zasada wolnej żeglugi międzynarodowej na Dunaju. Zasada ta nie będzie jednak stosowana do komunikacji między portami w obrębie tego samego kraju.

Nie później, niż 6 miesięcy po wejściu w życie postanowień traktatów pokojowych z byłymi satelitami osi, zostanie zwołana konferencja w sprawie żeglugi na Dunaju, w której wezmą udział przedstawiciele państw naddunajskich oraz członkowie rady ministrów spraw zagranicznych.

Postanowienie co do zwołania konferencji nie zostanie włączone do tekstu traktatów pokojowych, lecz zostanie opublikowane, jako osobna deklaracja, podpisana przez Wielką Czwórkę.

* * *

W sprawie odszkodowań wojennych od Włoch i Bułgarii rada ministrów spraw zagranicznych uchwaliła wniosek francuski, zgodnie z którym Włochy zapłacą 125 milionów dolarów Jugosławii, 105 milionów dolarów Grecji, 5 milionów dolarów

(C. d. na str. 2-ej)

Czwarty do narad

Fizjognomie pacyfistyczne, gdy chodzi o „wielką czworkę", ministrów spraw zagranicznych zwłaszcza Związku Radzieckiego i obu mocarstw anglosaskich wyjaśniają się coraz bardziej, pierwszego w sensie pozytywnym, istotnego współbudowniczego trwałego i sprawiedliwego pokoju, pozostałych w sensie niestety negatywnym, jako fizjognomie już niemal nowych „kollaboracjonistów" niemieckich IV Rzeszy, pozornie jedynie różniącej się w swych perspektywach od zwalczonej przez aliantów Rzeszy III. W tych warunkach osoba „czwartego do narad" zasadniczych nad traktatem z Niemcami nawego francuskiego ministra spraw zagranicznych, nabiera szczególnego międzynarodowego znaczenia.

Kto nim zostanie?

Nie jest bynajmniej rzeczą obojętną, czy będzie to człowiek typu Bidault, chwiejny i lawirujący kompromisowiec, czy człowiek typu Thoreza, nie mający najmniejszych inklinacji, po zwycięstwie nad zbrodniarzami niemieckimi, przegrania pokoju na ich korzyść.

B. premier Bidault w okreie swego urzędowania w gronie „wielkiej czwórki" zdążył już popełnić dwa wielkie błędy: jeden merytoryczny, drugi zaś taktycznej natury. Pierwszy — to stanowisko jego w sprawie Triestu. Nie było chyba zadaniem Francji — dla zaspokojenia „przemyślnych interesów kapitału anglosaskiego w tym porcie — odbierać Jugosławii jej morskie okno na świat. Należało kategorycznie podtrzymać min Mołotowa, obrońcę praw słowiańskich do tego ważnego portu i nie tworzyć według planu francuskiego, kompromisowego wyroku á la Gdańsk po pierwszej wojnie światowej. Do sprawiedliwego pokoju na górnym Adriatyku min. Bidault swym stanowiskiem z pewnością się nie przyczynił. Drugi błąd — taktyczny — to już wyraźna kompromitacja. Min. Bidault, francuski demokrata chrześcijański uznał już teraz za odpowiednie wyciągnąć dłoń do przyjaznej współpracy z z chrześcijańskim demokratą niemieckim Kaiserem, który jednak ten, jakże przedwczesny, gest pojednania wręcz odrzucił. Człowiek typu Thoreza nie będzie lawirował, lecz nie da tworzyć prezentu dla IV Rzeszy z Nadrenii i Ruhry dla podniesienia rzekomo eksportu przemysłowego niemieckiego i odciażenia zarazem kieszeni anglosaskiej, której ciążą już koszta okupacyjne w obu „połączonych" strefach.

A Polska i jej granice zachodnie? Najelementarniejszy interes Francji wymaga, aby twardo stanąć po naszej stronie. A tymczasem premier Bidault, pomimo podania sie do dymisji w zwiazku ze zwołaniem nowej Izby francuskiej, wciąż jeszcze urzęduje na Qui d'Orsay we francuskim ministerstwie spraw zagranicznych, a jego zastepca w New Yorku nie ma niestety, wzorem swego szefa, zdecydowanego, wyraźnego oblicza. We wtorek ma się to „prowizorium" wreszcie skończyć.

A p. Byrnes nagli. Chciałby, aby jeszcze w New Yorku ustalono „spis rzeczy" dla niedalekich już narad traktatowych. P. Byrnes, oczywiście, w myśl swej mowy w Stuttgarcie, której bynajmniej się nie wypiera, będzie chciał być adwokatem „biednych" Niemiec i w zakres przedmiotów narad wciągnąć i „zagadnienie" Nadrenii i polskie granice zachodnie. Co na to powie „czwarty do narad" w Wielkiej Czwórce, nowy minister francuski?

Stanowisko Thoreza byłoby jasne. Nadrenia i Ruhra muszą być z granic IV Rzeszy wyłączone i admini-

(Dalszy ciąg na str. 2)

Abonent safesu Nr 4 na poczcie głównej wyjmuje nadeszłą do niego korespondencję.

Protest Francji

u rządu brytyjskiego przeciw wystąpieniom Schumachera w Londynie

BERLIN, 6.12 (PAP) — Agencja DPD (Deutsche Presse Dienst) donosi, że ambasador francuski Massigli otrzymał od swego rządu polecenie zwrócenia uwagi rządowi brytyjskiemu na niebezpieczeństwo propagandy, którą dr Schumacher prowadzi w Londynie w chwili, gdy sojusznicy mają przystąpić do dyskusji nad projektem traktatu pokojowego z Niemcami.

Ambasador francuski podkreślił, że wystąpienia Schumachera mogą się przyczynić jedynie i tylko do wzmocnienia tendencji nacjonalistycznych w Niemczech. Schumacher dodaje otuchy Niemcom i zachęca ich do stawiania oporu wobec słusznych żądań innych krajów, a w tej liczbie i Francji.

PARYŻ, 6.12 (PAP) — Agencja France Presse przynosi z Londynu wiadomość świadczącą o tym, że niektóre czynniki brytyjskie zaniepokojone rozgłosem jaki wywołała wizyta Schumachera, starają się obecnie osłabić niekorzystne wrażenie spowodowane zbyt gościnnym przyjęciem przywódcy socjaldemokratów niemieckich.

Koła Partii Pracy dają do zrozumienia, że polityka brytyjska wobec Niemiec nie ulegnie zmianie w następstwie rozmów dr Schumachera w Londynie. Jedynym konkretnym następstwem tej wizyty w stosunkach angielsko-niemieckich ma być przyśpieszenie repatriacji niemieckich jeńców wojennych.

Delegacja Polski na Kongres Słowiański w Belgradzie

We czwartek, 5 bm. opuściła Warszawę delegacja polska, udająca się na Kongres Słowiański do Belgradu.

W skład delegacji wchodzą: prezes Komitetu Słowiańskiego prof. Mieczysław Michałowicz, minister Odbudowy prof. dr Michał Kacprowski, wiceminister Oświaty Stanisław Trojanowski, prezes ZSChł. Stanisław Janusz i p. Dobrowolski.

Jako goście honorowi wezmą udział w Kongresie: wiceprezydent KRN Wacław Barcikowski i szef Sztabu Generalnego gen. Władysław Korczyc.

Ambasador Turcji przybył do Moskwy

MOSKWA, 6.12 (PAP) — W dniu 5 grudnia przybył do Moskwy ambasador nadzwyczajny i pełnomocny republiki tureckiej w ZSRR Falik Zihni Akdur. Na dworcu witali go wicedyrektor protokółu dyplomatycznego Koszetkow oraz członkowie ambasdy tureckiej na czele z charge d'affaires Yuzel.

Okręty amerykańskie w Pireusie

LONDYN, 6.12 (PAP) — Agencja Reutera donosi z Aten, że 4 okręty wojenne amerykańskie pod dowództwem admirała Bieri, głównodowodzącego flotą amerykańską na morzu Śródziemnym, przybyły do portu w Piruesie. Wśród okrętów znajduje się lotniskowiec „Randolph" (25 tysięcy ton).

Męskie wystąpienie La Guardii

w obronie krajów zniszczonych wojną

NOWY JORK, 6. 12. (PAP) — Na posiedzeniu komitetu ekonomicznego w sprawie zastąpienia UNRRA przez inną organizację międzynarodową generalny dyrektor UNNRA La Guardia, wygłosił przemówienie które było jednym z najostrzejszych wystąpień przeciwko uprawianej przez Stany Zjedn. „dyplomacji dolarowej".

La Guardia powiedział między innymi, że plan przedstawiony przez Stany Zjedn. przewidujący pokazanie pomocy w raamch umów pomiędzy poszczególnymi państwami, oznacza, że żywność dostaną tylko te kraje, których polityka podoba się amerykańskim mężom stanu. La Guardia nazwał tę politykę „najgorszą z możliwych" i ostrzegł rząd Stanów Zjedn. przed konsekwencjami.

Przypomniał on zapewnienia, złożone przez Wielką Brytanię i USA na sesji UNRRA w Genewie, obiecujące, iż państwa te poprą plan nowej organizacji pomocy po likwidacji UNRRA.

„Czemu w chwili, kiedy Narody Zjednoczone dochodzą do porozumienia a w tak wielu spornych kwestjach, nie można uzgodnić poglądów w sprawie przyjścia z pomocą państwom, zniszczonym przez wojnę? Dowiedziałem się dzisiaj — powiedział La Guardia — o połączeniu gospodarczym amerykańskiej i brytyjskiej strefy okupacyjnej i o nowym planie pomocy żywnościowej dla Niemców. Jest to postawa humanitarna. Ale jak można równocześnie być obojętnym na potrzeby państw, które krwawiły w walce z hitleryzmem?

Nie pragnę aby Niemcy umierali z głodu, ale **żądam zapewnienia, że będziemy traktowali naród polski, jugosłowiański, czeski i albański zgodnie z zasadami humanitarnymi.** Kto nas zapewni, że Ukraina i Białoruś, jeżeli będą potrzebowały pomocy, naprawdę otrzymają ją od nas?".

Powołując się na postanowienia planu amerykańskiego, że o potrzebach państw zniszczonych wojną decydować będą eksperci amerykańscy, — La Guardia oświadczył: — „Znam ekspertów i znam dyplomatów. Zamiast powiedzieć wprost: nie dostaniecie żywności, bo nam nie podoba się wasza polityka — powie się państwom, zwracającym się o pomoc — nasi eksperci są zdania, iż nie potrzebujecie pomocy".

Jak wytłumaczyć sobie ten brak logiki u państwa, które głosi zasadę demokracji i równości narodów? Stanowisko zajęte przez Stany Zjednoczone w sprawie pomocy, sprzeciwia się ideałom i zasadom, wprowadzonym w życie przez zmarłego prezydenta Roosevelta.

Ameryka odmawia

pomocy w ramach międzynarodowych

NOWY JORK, 6.12. Przedstawiciel USA w komisji finansowo - gospodarczej Stevenson oświadczył na konferencji prasowej, iż plan pomocy dla państw zniszczonych wojną, wniesiony przez generalnego dyrektora UNRRA La Guardia, jest niemożliwy do przeprowadzenia, gdyż nowy Kongres nie uchwali funduszów na żadną pomoc międzynarodową, w której Stany Zpedn. nie będą sprawowały kontroli nad wydatkami.

Stevenson uważa, że oskarżenie La Guardii, iż USA będą używały żywności dla wywarcia nacisku politycznego — jest nieusprawiedliwione.

Stevenson wyraził pogląd, że Stany Zjednoczone nie będą udzielały pomocy państwom wrogo ustosunkowanym do USA.

ADMINISTRACJA DZIENNIKA ŁODZKIEGO

ZAWIADAMIA

że JUŻ

ROZPOCZĘŁA PRZYJMOWANIE OGŁOSZEŃ

do numeru świątecznego, który ukaże się w znacznie zwiększonej objętości

Czwarty do narad

(Dokończenie ze str. 1)

strowane międzynarodowo — uczciwie, nie w zamaskowany pro-niemiecki sposób. O Saarze i polskich granicach zachodnich może być mowa w naradach jedynie zatwierdzająco już dawniej powzięte lub omówione uchwały. Mocne stanowisko delegata francuskiego w tym względzie uczyniłoby pozycję min. Mołotowa — i bez tego silną i kategoryczną — jeszcze silniejszą.

Francja IV Republiki, Francja połowy XX stulecia musi rzeczywistości śmiało spojrzeć w oczy. Sama militarnie jest słaba. Na wschodzie czyhają „odradzające się" Niemcy. A na południowej granicy militaryzuje się coraz bardziej niby zwalczany, a właściwie ochraniany przez Anglosasów gen. Franco. Gdzie ma szukać więc nowa Francja rzetelnie szczerych sojuszników? Kogo poprzeć w toku trudnych narad? Anglosasów, jak to dotąd czynił przeważnie b. premier Bidault, czy nowy świat słowiański Europy, jakby to zdecydowanie uczynił Thorez?

Odpowiedź nastręcza się sama przez się.

STANISŁAW BARYCZ

Porozumienie osiągnięte

Dokończenie ze str. 1-ej).

Albanii i 25 milionów dolarów Abisynii.

Bułgaria zapłaci 25 milionów dolarów Jugosławii i 45 milionów dolarów Grecji.

Uzgodniono, iż satelici osi zapłacą za własność Narodów Zjednoczonych zniszczoną, lub uszkodzoną podczas działań wojennych na terytorium tych państw 2/3 ustalonej wartości.

Rada ministrów zaleciła zastępcom ustalenie, ile potrzeba czasu na dokładne sprawdzenie tekstów traktatów pokojowych w trzech językach, oraz na zakończenie przygotowań do podpisania traktatów.

Sekretarz stanu Byrnes oświadczył, iż byłoby pożądane, aby traktaty zostały podpisane podczas sesji generalnego zgromadzenia ONZ w Nowym Jorku, po czym ministrowie spraw zagranicznych powrócą do Europy.

Dodatkowo zadecydowano włączyć do traktatu pokojowego z Włochami postanowienie, iż oficjalnymi językami w wolnym okręgu Triestu będą słowiański i włoski.

Konstytucja Triestu określi, czy język kroacki będzie również uznany, jako język oficjalny.

Strajk górników w USA

Oburzenie i demonstracje

z powodu polityki rządu, wyniszczającej amerykańskie związki zawodowe

NOWY JORK, 6.12. (PAP) Jak wiadomo, sąd federalny w Waszyngtonie skazał związek górników na grzywnę 3.5 miliona dolarów, a przewodniczącego związku Lewisa na 10 tysięcy dolarów. Jest to największa grzywna jaką kiedykolwiek nałożono na amerykański związek zawodowy.

W toku rozprawy Lewis zarzucił zastępcy prokuratora Sonnetowi „rozmyślne kłamstwo".

Związek odwołał się od wyroku do Sądu Apelacyjnego, po czym ewentualnie sprawa zostałaby przekazana Sądowi Najwyższemu.

Związek górników zobowiązany jest złożyć kaucję w wysokości zasądzonej grzywny, aż do czasu rozpatrzenia sprawy przez wszystkie instancje.

Górnicy w stanie Pensylwania twierdzą, iż rząd stara się zniszczyć związek, lecz podkreślili, iż grzywna ta nie zmusi ich do przerwania strajku.

DEMONSTRACJE W MILWAUKEE

NOWY JORK, 6. 12. PAP) — Podczas demonstracji przed zakładami przemysłowymi Chalmentrs w Milwaukee, w których od 222 dni trwa strajk, 4 osoby odniosło rany przy starciu z policją.

AMERYKAŃSKA PARTIA KOMUNISTYCZNA POPIERA STRAJKUJĄCYCH

NOWY JORK, 6.12 (PAP). Komitet centralny amerykańskiej partii komunistycznej zwrócił się z wezwaniem o poparcie strajkujących górników do Kongresu Związków Robotników Przemysłowych (CIO) i niezależnego związku kolejarzy.

Odezwa, podpisana przez przewodniczącego amerykańskiej partii komunistycznej Fostera i sekretarza generalnego Dennisa stwierdza, że atak na związek górników jest wstępem do akcji przeciwko związkom zawodowym i dążeniem do obniżenia poziomu życiowego narodu amerykańskiego.

Skrajni reakcjoniści wśród partii republikańskiej i faszyści będą dążyli do ustanowienia dyktatury faszystowskiej, o ile nie spotkają się ze zorganizowanym oporem i wspólną akcją Amerykańskiej Federacji Pracy (AFL, Kongresu Związków Przemysłowych (CIO), związku kolejarzy, oraz niezależnych i postępowych elementów w Stanach Zjednoczonych.

Partia komunistyczna domaga się również udzielenia pożyczek, długoterminowych kredytów i pomocy żywnościowej państwom zniszczonym przez wojnę.

CIO STANIE W OBRONIE LEWISA

NOWY JORK, 6.12 (PAP). Przewodniczący Kongresu Związków Przemysłowych (CIO) Murray oświadczył, iż zarówno on, jak i jego organizacja całym swoim autorytetem poprą związek górników i jego przewodniczącego Lewisa w walce o prawa związków zawodowych.

PARYŻ, 6.12. Agencja France Presse donosi z Pittsburga, że sytuacja strajkowa w St. Zjedn. zaostrzyła się. Przemysłowcy oświadczają, że do czasu uprawomocnienia wyroku sądu nie będą przedsięwzięte żadne kroki w celu likwidacji konfliktu.

W kołach robotniczych zagłębia pensylwańskiego wzrasta niezadowolenie z powodu nieuzasadnionego wrogiego stosunku wobec związku. Liczni górnicy, którzy niechętnie porzucili pracę, obecnie gotowi są walczyć aż do osiągnięcia celu. Przywódca związku w Pittsburgu uważa, że nawet gdyby Lewis wydał rozkaz powrotu do pracy, górnicy nie przerwaliby strajku.

Skarbnik związku górników Thomas Kennedy udał się w towarzystwie adwokatów do sądu, ażeby złożyć kaucję.

Przewodniczący Amerykańskiej Federacji Pracy William Green zwrócił się do rządu z wnioskiem o zwołanie konferencji przedstawicieli górników i właścicieli kopalń. W piśmie złożonym w tej sprawie, Green wyraża obawę, że górnicy muszą traktować grzywnę, nałożoną na związek, jako próbę złamania strajku. Green wyraża nadzieję, że Sąd Apelacyjny unieważni wyrok sądu federalnego.

Min. Rzymowski opuścił Meksyk

PARYŻ (PAP). — Agencja France Presse donosi z Meksyku, że na przyjęciu wydanym na cześć ministra Wincentego Rzymowskiego przez polsko - meksykańską unię demokratyczną, minister Rzymowski wygłosił przemówienie, apelując gorąco do emigrantów polskich w Meksyku, by powrócili do ojczyzny.

W czwartek, dnia 5 bm. minister Rzymowski w towarzystwie gen. Świerczewskiego opuścił Meksyk, udając się do Nowego Jorku.

Kryzys rządowy we Francji

PARYŻ, 6.12 (PAP) — Po przeprowadzeniu rozmów z przewodniczącymi Zgromadzenia Narodowego Vincent Auriol, przywódcy partii komunistycznej Maurice Thorez i Jasques Duclos odmówili udzielenia prasie jakichkolwiek informacji.

Przywódcy partii republikańsko-ludowej, opuszczając gabinet Auriol'a, ograniczyli się do oświadczenia, że złożą sprawozdanie z odbytych rozmów wydziałowi wykonawczemu partii.

Kronika polityczna

Prezydent KRN wysłał depeszę z życzeniami do Prezydenta Republiki Finlandzkiej p. Paasikivi w związku ze świętem narodowym Finlandii w dniu 6 bm. (rocznica ogłoszenia niepodległości w r. 1917).

Depesze wysłali również premier Osóbka - Morawski i podsekretarz stanu w MSZ Modzelewski.

Wicemin. spraw zagranicznych Modzelewski przyjął w dn. 5 bm. chargé d'affaires Stanów Zjednoczonych AP w Warszawie p. Gerald Keith.

Wiceminister spra. zagr. Zygmunt Modzelewski przyjął w dniu 6 bm. ambasadora Włoch w Warszawie p. Eugenio Reale, który w dniu jutrzejszym opuszcza Polskę, udając się do Włoch dla objęcia urzędu wysokiego komisarza dla spraw higieny i zdrowia.

Charge d'affaires Włoch w Warszawie zostaje radca ambasady hr. Boardi.

Wiceminister spr. zagranicznych Zygmunt Modzelewski przyjął w dniu 6 bm. posła Czechosłowacji w Warszawie p. Józefa Hejreta.

Racje chleba i tłuszczu

zostaną w Anglii zmniejszone?

LONDYN, 6.12 (PAP) — Brytyjski minister aprowizacji John Strachey wystąpił w piątek w parlamencie z ostrzeżeniem ,że być może racja chleba i tłuszczu w Wielkiej Brytanii będą musiały ulec redukcji, zaznaczając, że zatargi pracy w Ameryce, zwłaszcza w USA przyczyniły się w znacznym stopniu do zahamowania przypływu żywności do Wielkiej Brytanii.

Min. Strachey oświadczył, że W. Brytania posiada w chwili obecnej niewiele ponad połowę tych zapasów pszenicy, które posiadała w roku ubiegłym o tej samej porze.

Dlatego też brytyjski minister aprowizacji zwrócił się do rządu amerykańskiego z prośbą o sprzedaż W. Brytanii pewnych ilości zboża i mąki. Gdyby rząd amerykański nie był w stanie przychylić się do tej prośby, lub gdyby wskutek wytworzonych warunków eksport żywności do Wielkiej Brytanii w pierwszych miesiącach przyszłego roku okazał się niemożliwy, to Wielka Brytania stanęłaby w obliczu konieczności zmniejszenia racji chleba .

Wycofanie wojsk brytyjskich z Włoch?

RZYM, 6.12. — Generał Harding głównodowodzący wojsk brytyjskich obszaru śródziemnomorskiego, oświadczył, że przygotowuje ewakuację wojsk angielskich z Włoch i przegrupowanie oddziałów, stacjonujących w Krainie Julijskiej.

Akcja ta zostanie przeprowadzona zgodnie z uchwałami konferencji w Nowym Jorku.

Pogrzeb Filipa Garreau

Dnia 4 grudnia odbył się w Szczecinie pogrzeb konsula Francji w Szczecinie, ś. p. Filipa Garreau. Na uroczystość żałobną przybył ojciec zmarłego, ambasador Republiki Francuskiej w Polsce, p. Roger Garreau wraz z członkami ambasady oraz konsulami p. de Nogaret z Warszawy, jego zastępca p. Delatour z Gdyni i Gaillard z Poznania.

W pogrzebie wzięli udział liczni przedstawiciele kolonii francuskiej w Polsce oraz władze lokalne polskie.

Minsterstwo Spraw Zagranicznych reprezentował naczelnik dr. Tadeusz Chromecki.

Bez wolnej Polski nie ma wolnej Czechosłowacji

MOSKWA (PAP). — Przed wyjazdem czeskiej delegacji parlamentarnej z Moskwy kierownik delegacji, prezydent parlamentu czeskiego J. Dawid udzielił korespondentowi PAP wywiadu. Na zapytanie o stosunkach polsko-czeskich, prez. Dawid odpowiedział:

„Tomasz Masaryk w czasie pierwszej wojny światowej na zjeździe narodów słowiańskich oświadczył: „Bez wolnej Polski nie będzie wolnej Czechosłowacji, a bez wolnej Czechosłowacji nie będzie wolnej Polski".

Prawda wypowiedziała przez prez. Masaryka pozostaje aktualna również dzisiaj. Powinniśmy kroczyć wspólnie, mamy wspólnego nieprzyjaciela. Nie ukrywam, że w obecnym stanie rzeczy istnieją między nami pewne różnice zdań, ale zostaną one usunięte. Cieszymy się, że Odra staje się wałem obronnym Słowiańszczyzny.

Wicepremier Gomułka

wpłacił przedterminowo Daninę Narodową

Wicepremier Gomułka wypełnił już obywatelski obowiązek wpłacając przedterminowo na Daninę Narodową 20.000 zł.

Dobrowolne wpłaty przedterminowe na Daninę Narodową nie ustają.

Znany literat Michał Rusinek, dyrektor Departamentu Teatru w Min. Kultury i Sztuki wpłacił na Daninę Narodową 50.000 zł.

Importowo - Eksportowa Centrala Chemikalii i Aparatury Chemicznej w Warszawie wpłaciła na Daninę Narodową przedterminowo 4 miliony złotych (o 1.200.000 zł więcej, niż przypadłoby na nią w drodze wymiaru).

Zakłady Przemysłowe Lasów Państwowych wpłaciły na Daninę Narodową 30 milionów złotych, a Państwowa Agencja Drzewna — 5 milionów złotych.

Państwowa Centrala Handlowa w Warszawie wpłaciła 25.000.000 zł, jej pracownicy 500.000 zł, a dyrekcja — 100.000 zł.

Koło Pracowników Centralnego Komitetu Żydów Polskich wpłaciło na Daninę Narodową 250.000 zł.

Koledze Janickiemu Edmundowi wyrazy współczucia z powodu śmierci Matki — składają

Dyrekcja, Rada Zakładowa i Pracownicy Dyrekcji Przemysłu Artykułów i Tkanin Technicznych

(Kr. 506/M)

Kupon premiowy Dziennika Łódzkiego Nr 3

FASZA

Pomoc, ale nie dla wszystkich

Anglia i USA sprzeciwiły się dalszej pomocy dla krajów zniszczonych przez wojnę. (Z prasy)

U.S.A. z Anglią
nie są zbyt hojne
dla państw zniszczonych
przez szkopską wojnę

Zato gotowe
są dać najwięcej,
gdy chodzi np.
właśnie — o Niemcy.

CYK.

Premiowy Konkurs Świąteczny „Dziennika Łódzkiego"

W dniu dzisiejszym zamieszczamy trzeci kupon premiowy konkursu świątecznego „Dziennika Łódzkiego". Ogółem zamieścimy 15 kuponów z tym, że w ostatnim dniu konkursu podamy jednocześnie kupon zasadniczy, na którym uczestnicy będą musieli wypełnić podane rubryki, wpisując imię nazwisko i adres zamieszkania.

Konkurs nasz polega na tym, że wszystkie kupony powinny być przez czytelników kolekcjonowane, a później dołączone do kuponu zasadniczego, przesłane do sekretariatu „Dziennika Łódzkiego".

Po skończonym konkursie przeznaczone nagrody rozlosowane zostaną wśród uczestników konkursu.

„Dziennik Łódzki" przeznaczył ogółem 20 nagród premiowych.

† ś. p.

WIKTOR MANC

Artysta Din-Don (senior)

B. VICE - PREZES POLSKIEGO ZW. ART. WIDOWISKOWYCH. — Jubilat 50-letniej pracy na arenie i scenie.

Po długich i b. ciężkich cierpieniach zasnął w Bogu dn. 5. XII. 1946 r. przeżywszy lat 65.

Nabożeństwo żałobne odbędzie się w poniedziałek 9 grudnia o godz. 9 rano w Łodzi, w kościele N. M. P. (Plac Kościelny) po czym nastąpi wyprowadzenie zwłok na cmentarz Doły — o czym zawiadamiają rodzinę, przyjaciół i wielbicieli pogrążeni w smutku

ŻONA — SYNOWIE i RODZINA

(7375)

Odpowiedzi Redakcji

Bolek M. i Leon S. Pr. w Łodzi. — List otrzymaliśmy. Odpowiedzi spóźnione, gdyż redaktor działu był chory. Jak z treści „Dziennika Łódzkiego panowie się orientują, nie wahamy się występować przeciw temu, co jest ujemne, a podkreślać słuszność tego, co jest dobre. Najważniejszą rzeczą jest podnieść w Polsce ogólną moralność, zwłaszcza jeśli chodzi o sprawy publiczne. Nie pomoże poświęcenie i energia najlepszych nawet jednostek, gdy się nie usunie złodziejstwa grosza publicznego, marnotrawstwa, lekceważenia prawa, łapownictwa, które tak się rozkrzewiły podczas okupacji. Pesymizmu Panów nie podzielamy. Wierzymy w Naród Polski. Porównajcie tylko jak było przed rokiem, a jak jest dziś. Tylko nie należy opuszczać rąk a wspólnie odbudowywać kraj oraz tępić demoralizację. Wówczas na pewno będzie coraz lepiej.

A co do bomby atomowej, to już niech lepiej zabija świnie, psy, koty, kozy i ryby na Bikini. Upłynie rok czy pięć i będziemy wykorzystywać energię atomową przy gotowaniu krupniku albo do uruchamiania windy. To będzie znacznie lepszy z niej użytek niż bomba.

Czytelnik z Pabianic: — Szkoła Morska kształcąca oficerów marynarki handlowej znajduje się w Gdyni. Najlepiej niech Pan napisze o bliższe informacje do Wydziału Szkolnictwa Zarządu Miejskiego w Gdyni, lub też do Ministerstwa Żeglugi i Handlu Zagranicznego w Warszawie.

P. Sn. w Łodzi: — Słuszna jest uwaga Pana, że powinny być uruchomione 1 lub 2 sklepy P.S.S., w których mogliby realizować swe karty zaopatrzenia ci, którzy z powodu choroby lub innych ważnych powodów nie mogli wykupić swego przydziału w terminie.

Jedyna słuszna droga
do zaspokojenia głodu mieszkaniowego — remont zniszczonych domów

Celem bliższego zapoznania się z tym zagadnieniem, nawiązaliśmy kontakt z przedstawicielami pracowników poszczególnych fabryk

Mimo usilnych starań i zabiegów jedynie znikoma część robotników otrzymała mieszkania. Większość zaś pracowników poszczególnych fabryk i zakładów pracy mieszka kątem u swych krewnych i znajomych.

W jednym pokoju mieszkają często po trzy, a nawet cztery rodziny z dziećmi. Dla przykładu niech posłużą dane z większych fabryk łódzkich.

Jak informuje nas Rada Zakładowa Państwowych Zakładów Przemysłu Bawełnianego Nr 3, na zgłoszonych 800 podań, mieszkania otrzymało zaledwie 22 pracowników. Nie lepiej przedstawia się również ta sprawa na terenie fabryk metalowych.

Największa w Łodzi fabryka obrabiarek im. J. Strzelczyka miała około 300-tu pracowników bezdomnych. Ponieważ na terenie fabryki były izby mieszkalne, część z tych robotników ulokowano w tych pomieszczeniach. Na zgłoszonych zaś 150 podań o przydział mieszkania zostały uwzględnione zaledwie cztery.

Na terenie innych fabryk ilość przydzielonych mieszkań dla robotników pozostaje mniej więcej w tym samym stosunku do zgłoszonych zapotrzebowań co i w fabrykach wymienionych.

Celem zaopatrzenia pracowników w mieszkania, dyrekcja i Rada Zakładowa Państwowej Fabryki Obrabiarek im. J. Strzelczyka powzięła decyzję przejęcia jednego ze zniszczonych przez wojnę domów w Łodzi, celem odremontowania go i przerobienia na mieszkania robotnicze.

Inicjatywa ta wobec obecnych trudności mieszkaniowych zasługuje na uznanie i powinna znaleźć naśladowców wśród dyrekcji innych fabryk, gdzie robotnicy napróżno dotąd czekają na przydział mieszkania.

B.

37 milionów zł na Daninę Narodową dała już Łódź

Wpłaty na Daninę Narodową dokonywane były dotychczas tylko za liczkowo. Izba Skarbowa nie miała jeszcze dokładnych obliczeń wysokości daniny. Praca ta dobiega obecnie końca i wkrótce Izba Skarbowa rozpocznie wysyłanie nakazów płatniczych.

Z terenu m. Łodzi wpłynęło do tej pory tytułem wpłat zaliczkowych ogółem 37 mil. zł.

Sprawa wpłacenia daniny nie będzie miała żadnego wpływu przy wykupywaniu patentów.

Pociąg sanitarny PCK powrócił do Łodzi

Wczoraj przybył do Łodzi z Paryża pociąg sanitarny Okręgu Łódzkiego PCK, przywożąc do kraju ogółem 781 repatriantów, w tym chorych, kobiety i dzieci. Pocig rozładowuje się na stacji Karolew — Łódź Kaliska. W ciągu bieżącego roku pociąg sanitarny Okręgu Łódzkiego PCK odbył ogółem 10 podróży za granicę w tym 8 do Francji, 1 do Wittmundu w strefie brytyjskiej i 1 do Salzburga w Austrii.

Ogółem przewieziono 7.764 repatriantów. Podróżni korzystali z wszechstronnej opieki Polskiego Czerwonego Krzyża. W 40 wagonach towarowych znajdowało się około 450 łóżek z pościelą, ambulatorium, kuchnia z wagonami gospodarczymi itp. Wagony przystosowane są również do odbywania podróży w zimie, bo posiadają piecyki żelazne. Chorzy, odbywający podróż w pociągu sanitarnym Okręgu Łódzkiego znajdują się pod stałą opieką lekarzy, sióstr i sanitariuszy PCK. Fachowy personel gospodarczy zapewnia im całodzienne dobre wyżywienie podczas podróży.

Nowomianowany kurator szkolny objął urzędowanie

W tych dniach objął urzędowanie nowomianowany Kurator Łódzkiego Okręgu Szkolnego p. **Jan Baculewski.**

W związku z powołaniem dotychczasowego kuratora Trojanowskiego na stanowisko wiceministra oświaty, obowiązki kuratora Łódzkiego Okręgu Szkolnego pełnił do chwili wyznaczenia na to stanowisko p. Baculewskiego Naczelnik I Wydziału Kuratorium Jan Zaczek.

PROSTU
Wody!

Wody nigdy nie jest za dużo. Chyba w artykułach. I jedynie w tym wypadku należy ją tępić. Ale okazuje się, że jest ktoś, kto wstrzymuje dopływ wody mieszkańcom domu przy ulicy Wólczańskiej 141.

Nowoczesny, okazały ten gmach dostaje wodę od znajdującej się naprzeciwko fabryki — ale tylko między 8 rano a 12 w południe.

Nie wiadomo czym powoduje się kierownictwo wspomnianej fabryki i dlaczego utrudnia życie mieszkańcom „domu bez wody", ale jeśli chodzi tu o oszczędność, to akurat następuje proces odwrotny.

Zdawałoby się, że jeśli jedna posesja ma wodę przez całą dobę, a druga przez 4—5 godzin, to ta ostatnia zużyje wody o wiele mniej.

Niestety. Ci, co zmuszeni są korzystać z tak ograniczonego dopływu wody — już o 12-ej robią zapasy. Nalewają wodę gdzie się tylko da. Do wanny, wiader, kubłów. A nazajutrz rano wylewają — by w południe gromadzić ją znowu. I tak co dzień.

Gdyby kierownictwo fabryki zechciało się zastanowić ile wody w ten sposób idzie na marne — doszłoby do przekonania, że bardziej się opłaca dać ją bez ograniczeń. Nikt by wody nie marnował, mając pewność, że w każdej chwili jest do jego dyspozycji.

Ale nie tylko takie ujemne skutki ma wstrzymywanie dopływu wody przez wspomnianą fabrykę. Oto zdarza się, że wieczorem w ciągu kilkunastu minut można „złapać" cienką strużkę wody nagromadzonej w przewodach. Mieszkańcy domu odkręcają wówczas wszystkie krany, by nacedzić wody na herbatę czy umycie rąk. Bo i zapasy nieraz nie wystarczają, kiedy na przykład ktoś robi pranie czy generalne porządki. Nierzadki to także wypadek, że ktoś po tym zapomni jakiś kran zakręcić. W konsekwencji woda zalewa mieszkanie a ściślej — mieszkania, bo o piętro niżej zalany jest sufit i ściany, powodując niszczenie i wilgoć.

Możeby tak ci, którzy są w stanie w prosty sposób zapobiec niszczeniu okazałego gmachu przy Wólczańskiej 141 — zechcieli uczynić zadość żądaniu jego mieszkańców, którzy przecie tak nie wiele wymagają — bo tylko wody.

Zwyczajnej, magistrackiej wody.

JOAN.

Dodatkowe pociągi
w okresie świątecznym

Ze względu na przewidziane ożywienie ruchu pasażerskiego w okresie świątecznym wprowadzonych zostanie kilka pociągów dodatkowych, przy tym pociągi kursować będą w zwiększonym składzie.

W dniach 20, 21, 23, 26, 30, 31, grudnia i 2, 3, 4 stycznia kursować będzie nowy pociąg pośpieszny na linii Łódź —Warszawa. Wyjazd z Łodzi 15.50 — przyjazd do Warszawy 19.03. W dniach 21, 23, 24, 27, 31 grudnia i 2, 3, 4, 5 stycznia Warszawa — Łódź. Wyjazd godz. 9.40 — przyjazd godz. 13 do Łodzi.

Dotychczasowy pociąg pośpieszny Warszawa — Łódź — Jelenia Góra (0,5 z Łodzi) zachowa swą trasę, lecz do Jeleniej Góry będzie szedł w pełnym składzie. Ta pomyślna dla pasażerów inowacja utrzymana będzie na stałe.

Nowy pociąg pośpieszny Warszawa — Łódź Kaliska — Wrocław — Kudowa Zdrój kursować będzie codziennie od 16 — 23 bm. i od 26 bm. aż do odwołania. Wyjazd z Łodzi Kaliskiej 1,58 — przyjazd do Kudowy 14,41. Od 17 — 23 bm. i od 26 aż do odwołania z Kudowy do Łodzi. Wyjazd z Kudowy godz. 20,08, w Łodzi o godz. 8.30 rano.

Ska

Baczność! - Członkowie Powszechnej Spółdzielni Spożywców

W dniu 7 bm. odbędą się wybory do Komitetów Sklepowych w następujących punktach:

7 GRUDNIA (sobota)

50-fab. Rex — 1-go Maja 31/33.

1-fab. Scheibler — Przędzalniana 68.

27. Rąbińska Nr 14 — Szk. pow. Nr. 135 — Staszica 1 (Nowe Złotno)

61. Złotno 51. — Szk. pow. Nr. 135 (Nowe Złotno).

Radogoszcz — „Społem" Krakowska 17. — stołówka „Społem" Krakowska 17.

Początek o godz. 18 min. 15. — Wejście tylko za okazaniem własnej legitymacji członkowskiej.

Dzień święta kupca polskiego
2 i pół miliona zł na cele społeczne

„Dzień Święta Kupca Polskiego" został ustalony w swoim czasie przez Kongres Kupiectwa Polskiego w Warszawie, na **dzień 8 grudnia** każdego roku.

W programie obchodu tegorocznego święta przewidziane jest wręczenie Prezydentowi m. Łodzi darów kupiectwa łódzkiego w postaci sum: 2 mil. 200 tys. zł na „Fundusz Odbudowy m. Warszawy", 300 tys. zł na budowę „Domu m. Łodzi w Warszawie" oraz 100 tys. zł na cele „Towarzystwa Przyjaciół Młodzieży Szkół Wyższych".

Nawiązane przez organizacje kupiectwa kontakty w dziedzinie współpracy z czynnikami państwowymi i ogólnospołecznymi ukazują sprawie odbudowy kraju oddaną kupca polskiego.

Komunikat Nr. 2
Okręgowej Komisji Wyborczej Łodzi

W poniedziałek, 9. 12. 46 o godz. 11-ej w sali MRN, Pomorska Nr 16, odbędzie się zebranie przewodniczących i zastępców przewodn. Obwodu Komisji Wyborczej. Stawiennictwo obowiązkowe.

Przewodniczący Okr. Komisji Nr 6
Łódź - miasto
(—) HENRYK CIEŚLUK

Z obrad drogowców w Łodzi

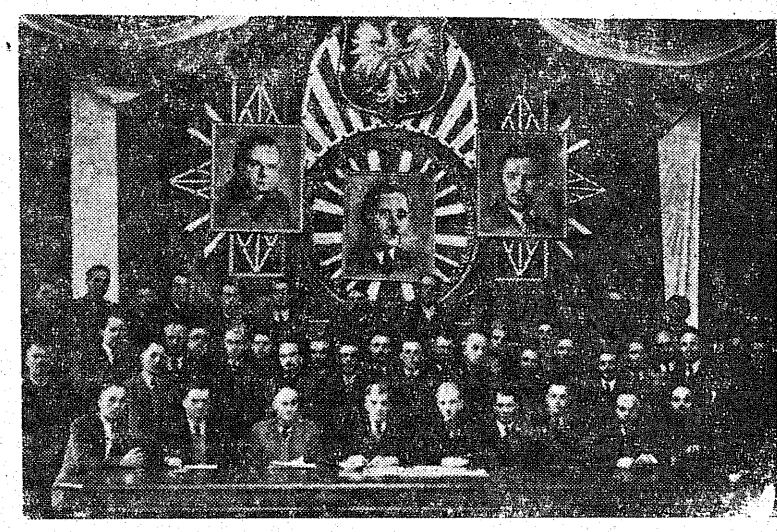

W ostatnich dniach listopada odbyły się w dużej sali konferencyjnej Urzędu Wojewódzkiego obrady drogowców woj. łódzkiego Zdjęcie przedstawia prezydium i uczestników zjazdu.

Wspaniałe zwycięstwo nad bandytami

Krótka toczy się narada.
„Mamy broń — bandytom biada!".

I nie myśląc dużo więcej
Krzyczą: — „Stać! Do góry ręce!"

Cała szajka przyłapana
Minę ma jak u barana.

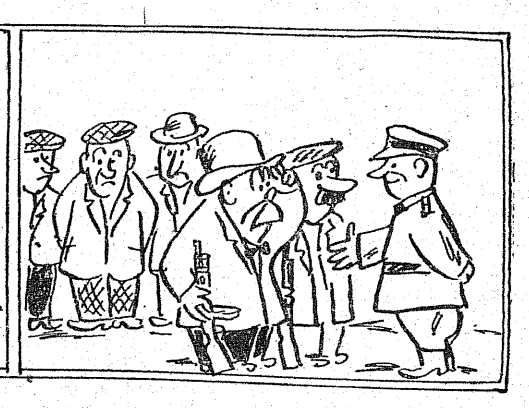

Dumna bohaterów grupka
Stoi — Fiutek, Łatek, Krupka.

Premiery teatralne w Łodzi

Teatr Wojska Polskiego już w poprzednim sezonie zdobył sobie opinię sceny, na której ukazują się najambitniejsze widowiska teatralne w wyzolonej Polsce. Ostatnia jego premiera „Cud mniemany, czyli Krakowiacy i Górale"" Bogusławskiego - Stefaniego, w inscenizacji Leona Schillera jest znakomitą kontynuację tej tradycji. Pod względem widowiskowo - muzycznym rzecz jest tak doskonała, że niewiątpliwie musi się przyznać jej rangę pierwszej pozycji swojego typu w okresie powojennym. Nasza publiczność zna na ogół „Krakowiaków i Górali" z przeróbki Kamińskiego, która niesłusznie usunęła w cień swój pierwowzór. Schiller oparł swoją inscenizację na autentycznym tekście Bogusławskiego i muzyce Stefaniego, włączając jednak do spektaklu kilka najbardziej znanych melodii z utworu Kamińskiego, które w uchu widza nierozdzielnie już złączyły się w tą pełną uroku „operą narodową": a więc np. barwny i potoczysty polonez Miechodmucha, czy piosenkę Doroty „Serce nie sługa, nie zna co to pany". Inscenizacja wprowadziła również pewne nowe ustępy, wyjaśniające atmosferę panującą w Polsce w epoce pierwszej reprezentacji scenicznej „Cudu mniemanego".

Nieporównana jest rytmizacja widowiska: każdy ruch czy gest, pojedyńczy i zbiorowy, dostosowany jest swoim wymiarem, tempem i charakterem do melodii pieśni czy tańca, względnie w partiach mówionych — do rytmu wiersza. Nie jest to jednak stylizacja, przeciwnie, ruch, jak w ogóle wszystkie środki scenicznego wyrazu, utrzymany jest w granicach realistycznej prostoty. Ta drobiazgowo opracowana rytmizacja poszczególnych elementów ruchowych widowiska tworzy nie tylko efektowne obrazy muzyczne, lecz staje się — w opraciu o kolor i światło — podstawa czarującej wizji malarskiej, które raz po raz przewijają się na scenie. Taniec i pieśń ludowa, barwne stroje krakowskie i efektowne, ostre linie kostiumów góralskich, ruchliwość i żywość chórów oraz staranna gra aktorska, są elementami, składającymi się na widowisko głęboko przejmujące swoim szlachetnym artyzmem.

Teatr Kameralny wystawia sztukę Anouilh'a „Spotkanie" w reżyserii K. Rudzkiego. Jest to utwór, którego niepodobna zaliczyć do jakiegoś określonego rodzaju dramatycznego czy nawet melodramatu; te różnorodne cechy zjednoczone są w harmonijną całość przez pewien dominujący ton intelektualny. W Polsce tego rodzaju utwory bywają zazwyczaj zafałszowane przez interpretację sceniczną poważną, traktującą zupełnie poważnie serio momenty, które autor chciał ukazać w świetle ironii lub uśmiechu. Spektakl w Teatrze Kameralnym nie jest również wolny od tej przywary; wskutek tego niektóre sceny posiadają jakiś niejasny, dwuznaczny charakter.

Sztuka jest jednak interesująca, zawiera kilka niemal „sensacyjnych" momentów, jej akcja toczy się żywo; opracowanie sceniczne również utrzymane jest na dobrym poziomie, tak, że widz spędza na przedstawieniu sztuki Anouilh'a przyjemne trzy godziny.

Teatr Komedii Muzycznej „Lutnia" wystąpił z premierą operetki Lehara „Miłość cygańska". Jest to jedna z bardziej melodyjnych i artystycznie wykończonych operetek tego kompozytora. Jeśli chodzi o wykonanie teatralne, trzeba stwierdzić, że „Lutnia" od swojego otwarcia w zeszłym roku zrobiła duże postępy i coraz lepiej wywiązuje się ze swoich zadań jedynego teatru operetki w Łodzi.

Z powodu wielkiego nawału innych prac nie mogłem dotychczas znaleźć czasu na szczegółowe omówienie tych przedstawień; obszerniejsze recenzje z nich ukażą się już w najbliższym czasie.

E. Cs.

Na srebrnym ekranie:

Czarodziejski kwiat w kinie Polonia

Radziecki film kolorowy „Czarodziejski kwiat" (oryginalny tytuł — „Kamienny kwiat") jest jednym z pierwszych filmów, wyprodukowanych przez nowo powstałą wytwórnię filmu kolorowego w Moskwie. Minusem „Czarodziejskiego kwiatu", zresztą szeroko omawianym przez krytykę zagraniczną, jest strona techniczna, szwankująca pod wielu względami, (jednostajność i pewna nienaturalna sztuczność kolorów, niezbyt wyraziste i nie ostre zdjęcia niektórych momentów).

Gra czołowych wykonawców nie przekracza poziomu poprawnej przeciętności, z wyjątkiem chyba Tamary Wakarowej, której udział wyróżnia się interesującym podejściem artystycznym.

Film, zaliczany zresztą w swojej ojczyźnie do kategorii obrazów dla młodzieży, może liczyć na powodzenie wśród bywalców kinowych, lubujących się w barwnej bajce.

Espe.

Przygotowania do procesu
Fischera, Leista, Meissingera i Daume'a

Niedługo w Warszawie rozpocznie się proces przeciwko przestępcom niemieckim — za zbrodnie popełnione na ludności polskiej i żydowskiej. Oskarżeni, członkowie NSDAP: Ludwik Fischer, Ludwik Leist i Józef Meissinger oraz Max Daume otrzymają w przyszłym tygodniu akt oskarżenia.

Proces odbędzie się w sali gmachu ZNP, przy ul. Smulikowskiego. Z Łodzi wyjechał prokurator Siewierski, który będzie oskarżał w procesie. Przewodniczącym kompletu będzie sędzia Mieczysław Güntner. Prawdopodobnie udział w procesie weźmie także prokurator Gacki. Rada Adwokacka jeszcze w tym tygodniu zbierze się na specjalną naradę, by ustalić osoby obrońców w tym procesie.

Jednorazowe bilety wstępu na salę rozprawy dla publiczności będą wydawane przez biuro Najwyższego Trybunału Narodowego w Warszawie, przy ul. Smulikowskiego 6/8 od czwartku, 12 b. m. Stałe karty wstępu wydaje przewodniczący NTN. Pisemne zgłoszenia na otrzymanie kart stałych należy składać w Ministerstwie Sprawiedliwości, pok. Nr 116, w godz. 10—13.

Maria Malicka
nie będzie występować

W związku z zamierzonymi występami Marii Malickiej na scenie Departament Teatru Ministerstwa Kultury i Sztuki wydał zarządzenie do wszystkich swoich placówek terenowych, aby ze względu na niewyjaśnione dotąd zachowanie się Marii Malickiej w okresie okupacji nie dopuściły do jej występów do czasu zebrania obciążających czy rehabilitujących artystkę materiałów i ostatecznego ustalenia opinii społecznej o jej postępowaniu.

Piwnica - grobowiec
odkryta w Warszawie

Onegdaj w końcowej fazie robót nad przebijaniem ulicy Marszałkowskiej przez gruzy getta, natrafiono przy usuwaniu fundamentów jednego z gmachów na szczelnie zamurowaną piwnicę.

Po przebiciu otworu w jej sklepieniu wydobył się z wnętrza tak silny i duszący zapach, że musiano przerwać roboty w tym miejscu, gdyż koni przy pracujących tam furmankach nie można było zmusić do przejazdu koło piwnicy. Po kilku godzinach rozpoczęto pracę i stwierdzono, że w piwnicy znajdują się trupy kilku rodzin żydowskich.

Jeden z przybyłych na miejsce przedstawicieli Komitetu Żydowskiego stwierdził, że są to zwłoki żydów, którzy, ukryci w zamurowanych i zamaskowanych piwnicach przetrwali okres likwidacji getta — a zginęli z głodu i uduszenia po przywaleniu piwnicy ruinami wysadzonego przez Niemców już po likwidacji domu.

Liczba zwłok nie da się narazie ustalić, gdyż z piwnicy wydobywane są w dalszym ciągu szkielety.

Odznaczenia górników

4 grudnia górnicy Zagłębia Śląsko-Dąbrowskiego obchodzili uroczyście dzień swojej patronki św. Barbary. W ramach uroczystości „barbarkowych" wręczono zasłużonym górnikom Krzyże Zasługi. Między innymi odznaczeni zostali członkowie kolumn ratowniczych, którzy wydobywali zasypanych w podziemiach kopalni „Ludwik" podczas ostatniej katastrofy.

Z WOJEWÓDZTWA

ŁÓDŹ

Zjazd Wojewódzki SL

W pierwszych dniach grudnia odbył się wojewódzki zjazd prezesów i aktywistów Stronnictwa Ludowego z poszczególnych powiatów województwa.

W zjeździe wzięli udział prezes zarządu wojewódzkiego wojewoda Dąb-Kocioł i poseł P. Szymanek, który wygłosił referat n. t. „Stronnictwo Ludowe wobec wyborów do sejmu".

Z dalszych przemówień dowiedzieliśmy się, że S. L. do przyszłego sejmu uzyskało 27 proc. mandatów poselskich. W Polsce około 65 proc. stanowi ludność rolnicza, w woj. łódzkim ponad 1.600.000 osób zamieszkuje na wsiach, stąd słusznie uczestnicy zjazdu domagali się odpowiedniej ilości reprezentantów wsi w przyszłym sejmie.

Stronnictwo Ludowe liczy obecnie ponad pół miliona członków w całym kraju. Ewidencja wykazała, że miesięcznie szeregi S. L. powiększają się o 50 tysięcy członków. Wśród nowych członków przybywa wiele inteligencji pochodzenia wiejskiego, głównie nauczycieli. W województwie łódzkim jest 50 tysięcy członków. W tej chwili przewidziano na województwo 10 mandatów poselskich dla S. L.

Prezes zarządu wojewoda Dąb-Kocioł podkreślił konieczność zgodnej współpracy między partiami politycznymi bloku demokratycznego oraz potrzebę wznowienia kolportażu prasy dzięki czemu podniesiony zostanie stan czytelnictwa na wsi.

Nadużycia w aprowizacji

W wydziale aprowizacji Zarządu Miejskiego wykryto nadużycia popełnione przy rozdawnictwie kart aprowizacyjnych i pobieraniu ich nieprawnemu.

ŁOWICZ

Pożar w fabryce

W dniu 28 z.m. o godz. 5 wybuchł pożar w pakowni fabryki kawy „BeWuZet". Spłonęło około 20.000 kg kawy zbożowej i około 300 kg owoców suszonych.

Ogólne straty obliczone są na sumę 720,000 zł. Tylko dzięki energicznym wysiłkom miejscowej straży pożarnej, pożar zlokalizowano i uratowano zagrożone magazyny z kawą ziarnistą.

Przyczyn pożaru na razie nie ustalono.

Z Ligi Morskiej

Powiatowy oddział Ligi Morskiej liczy obecnie 12 kół w terenie, a w tej liczbie 2 koła szkolne. Ilość członków wynosi 347 osób.

OZORKÓW

Pogrzeb zamordowanego pocztowca odbył się wczoraj w Ozorkowie

Wczoraj odbył się manifestacyjny pogrzeb śp. Ignacego Wyderka, pracownika pocztowego, zamordowanego przez bandytów przed kilku dniami w Ozorkowie. W pogrzebie wzięło udział 300 pocztowców łódzkich ze sztandarami i wieńcami. Nad grobem przemawiali m. in. nacz. Szpondrowski, imieniem Dyrekcji Okręgu Poczt, ob. Klekowski w im. PPR i nacz. Klimaszewski.

PABIANICE

Wyłączenie szkodliwych elementów

Przy sporządzaniu spisów wyborców wyłączono ponad 150 osób tych, którzy w okresie okupacji byli wpisani na listę „Leistung Polen"

Serce - najpiękniejsze słowo świata
Olbrzymia praca małego mechanizmu - Zadziwiające, osobliwe anomalie

IDEALNY — GIGANTYCZNY MECHANIZM CIAŁA

Serce jest prawie tak wielkie jak pięść. Waży tylko od 224 do 336 gramów. W przeciwieństwie do swego rozmiaru i wagi wykonuje ono codziennie pracę, równą pracy windy, która 20-krotnie w czasie dnia podnosi ciężar sześciu dorosłych ludzi na wysokość szóstego piętra.

W ciągu jednego dnia serce wpompowuje do ciała taką ilość krwi, że łączna jej objętość równa jest objętości olbrzymiej cysterny wodnej, zdolnej skropić ulicę o długości 3 i pół kilometra i szerokości 18 metrów.

W przeciągu krótkiego okresu, nie dłuższego jak dwie minuty, przez serce przepływa dwukrotnie 13 kg 590 gramów krwi. W tym samym czasie serce kurczy się i rozszerza 80 razy.

Gdy człowiek umiera, mając lat 80, jego serce staje po raz pierwszy po 3,363,840,000 uderzeniach.

DWA SERCA W JEDNYM CIELE

W czasie ostatniej wojny w jednym ze szpitali wojskowych dokonano niezwykle ciekawego odkrycia. Stwierdzono, że przybyły do szpitala żołnierz australijski z lekko uszkodzoną nogą posiada dwa bijące w różnych odstępach czasu serca. Słynny specjalista chorób sercowych dr Brisbane stwierdził, że obydwa serca funkcjonowały bez zarzutu i oświadczył, że żołnierz dożyje szczęśliwego wieku. Żołnierz dodał od siebie: „Jestem w tak szczęśliwym położeniu, że tylko w dwóch wypadkach na jeden może spotkać mnie śmierć z powodu „złamanego serca", a to jest niezmiernie ważne w obecnych czasach".

WSZYSTKO NA OPAK, NAWET I SERCE

W rzadkich wypadkach serce znajduje się po prawej stronie ciała.

Parę tygodni temu dwa takie wypadki zanotowane zostały w państwie najbogatszych na świecie złóż złota w Wolnej Oranii (Południowa Afryka).

26-letni farmer Johann van der Berg posiada nie tylko serce po prawej stronie, ale nawet wszystkie organy wewnętrzne znajdują się u niego po stronie przeciwnej, aniżeli u normalnego człowieka. Natomiast Philly Uyes, 16-letni uczeń szkolny, posiada serce, umieszczone po prawej stronie, gdy wszystkie inne organy rozmieszczone są prawidłowo.

HISTORIA POMIARÓW BICIA SERCA

O tym, że od dokładnego pomiaru działania serca zależne jest leczenie jego schorzeń, wiedzieli już nawet lekarze starożytni.

Lekarz Horophilus z Aleksandrii w 300 roku przed Narodzeniem Chrystusa skonstruował zegar wodny, który służyć miał jedynie do pomiarów uderzeń serca.

* * *

Fakt, że większość zegarków posiada dziś sekundniki, zawdzięczać należy regularności pulsowania serca.

Żyjący w latach 1649 do 1734 lekarz angielski John Fleyer w jednej ze swych rozpraw medycznych na temat funkcjonowania serca zaznaczył, że pulsowanie serca może być tylko wówczas dokładnie obliczone, o ile uda się nam określić ściśle czas funkcji naszego najważniejszego organu. Opierając się na tym, stworzył on po żmudnej pracy nowy typ zegarka, przeznaczonego specjalnie dla lekarzy. Wskazówka minutowa obiegała tarczę tego pierwszego stopera raz w ciągu minuty. Nie skonstruował on jednak jeszcze podziałki sekundowej. Dopiero w parę lat później szwajcarscy zegarmistrze zademonstrowali światu pierwsze zegarki z osobną wskazówką i podziałką sekundnikową.

Zgodnie z postanowieniem ówczesnego prawodawstwa, zegarki te mogli nabywać jedynie lekarze, astronomowie, podróżnicy, artyści i ludzie szlachetnie urodzeni.

J. Niebieszczański

DZIENNIK SPORTOWY

Warunki konkursu sportowego na rzeźbę

Z inicjatywy Państwowego Urzędu Wychowania Fizycznego — Ministerstwo Kultury i Sztuki oraz Związek Zawodowy Polskich Artystów Plastyków ogłaszają konkurs na rzeźbę o temacie sportowym. Konkurs jest pomyślany jako pierwszy z serii konkursów przedolimpijskich.

Pozostawia się swobodę koncepcji i rozwiązań formalnych projektowanej rzeźby, która ma wyrazić przede wszystkim ogólną ideę sportu, w przeciwieństwie do rzeźby sportowej o charakterze ilustracyjnym. Rzeźba może być przyznawana jako nagroda na zawodach różnego rodzaju sportów. Projekty winny być przedstawione w gipsie (bez patyny), skomponowane do metalu, rozmiar wraz z podstawą ma wynosić około 33 cm.

Przewidziane są trzy nagrody w wysokości: I — 50,000 zł, II — 40,000 zł, III — 30.000 zł oraz 4 zakupy po 20,000 zł. Dla autorów dzieł nadesłanych na konkurs, którzy nie otrzymają nagrody ani dzieła ich nie zostaną zakupione, a zostały zakwalifikowane do konkursu, przewiduje się zwrot kosztów w ogólnej kwocie nie mniejszej, aniżeli 100.000 zł. Prace nagrodzone i zakupione stają się własnością Ministerstwa Kultury i Sztuki, nie nagrodzone i nie zakupione, a zakwalifikowane do konkursu, Ministerstwo Kultury i Sztuki ma prawo zatrzymać, pokrywając koszta odlewu (formy składanej).

Termin nadsyłania prac upływa z dniem 18 lutego 1947 r. Dla zamiejscowych obowiązuje data stempla pocztowego. Prace należy nadsyłać pa ul. Obrońców Nr 28, Sekcja Rzeźbiarzy, na ręce ob. Janusza Wildena.

Prace nagrodzone, zakupione i zakwalifikowane będą wystawione w marcu 1947 r. w Warszawie w lokalu Teatru Wojskowego (b. I.P.S.).

W skład sądu konkursowego wchodzą: wiceminister Obrony Narodowej gen. W. Spychalski, przedstawiciel PUWF mjr Brzezicki, przedstawiciel Min. Kult. i Sztuki Dyrektor Departamentu Plastyki—Bohdan Urbanowicz, 3 artystów rzeźbiarzy, przedstawicieli ZZPAP Warszawa — T. Breyer, Fr. Strynkiewicz, Kraków— J. Puget, sekretarka konkursu — W. Telakowska.

Fiasko konkursu narciarskiego

Odbyło się w Krakowie posiedzenie Sądu Konkursowego PZN w celu rozstrzygnięcia konkursu na podręcznik narciarski, który to konkurs został ogłoszony swego czasu przez Polski Związek Narciarski przy poparciu PUWF i PW.

Sąd Konkursowy w składzie: prof. dr Bożydar Szabuniewicz, mgr Jan Skład, mgr ppłk Artur Kasprzyk, kpt Bruno Pawlik, red. Jalu, Kurek, Zbigniew Płonka, dr Wacław Sidorowicz, dr Bolesław Macudziński — po rozpatrzeniu nadesłanych 7 prac, uznał, że żadna z nich nie czyni zadość ogłoszonym warunkom. Z uwagi jednak na to, że niektóre z tych prac wnoszą nowe wartości w literaturę narciarską, wyróżnił następujące prace: 1) „Metodyczny kurs jazdy na nartach" — Apollo Henryka, 2) „Podręcznik narciarski dla początkujących" prof. Leszki L.

Sąd konkursowy postanowił zwrócić się z prośbą do wyróżnionych autorów, aby w jak najkrótszym czasie opracowali wspólnie podręcznik jazdy na nartach dla początkujących, który ukaże się jeszcze przed sezonem na półkach księgarskich.

Niemcy chcą startować na Olimpiadzie w Londynie

Agencja United Press podaje z Berlina, że w kołach sportowych Niemiec kursuje pogłoska, jakoby czynniki miarodajne zamierzały dopuścić Niemców do Igrzysk Olimpijskich mających się odbyć w 1948 roku w Londynie.

Nam się wydaje, że wiadomość ta jest nieprawdziwa. Nie możemy pogodzić się z tym, żeby na starcie mieli spotkać się z sobą zawodnicy Polski z zawodnikami spod niedawnego znaku swastyki.

Jeżeli nawet Komitet Olimpijski zdecyduje dopuścić Niemców do Igrzysk Olimpijskich, to w każdym bądź razie głos w tej sprawie zabrać powinny poszczególne państwa.

Wiemy, że na terenie strefy okupacyjnej Niemiec przez wojska angielskie i amerykańskie stosowana jest daleko idąca tolerancja wobec młodzieży niemieckiej, ale tolerancja ta nie powinna pójść aż tak dalece, żeby udzielić zezwolenia Niemcom na udział w największym święcie sportowym młodzieży całego świata. Czyżby rzeczywiście Niemcy mieli startować w zbombardowanym przez siebie Londynie?

Konserwacja boiska ŁKS

Piłkarze ŁKS zamierzają grać przez cały okres zimy. Zachodzi jednak konieczna potrzeba zakonserwowania jedynego bodaj reprezentacyjnego stadionu w Łodzi przed sezonem 1947 r. Kierownictwo ŁKS postanowiło dopiero na wiosnę przystąpić do zabezpieczenia boiska piłkarskiego.

Przeczyszczone zostaną wszystkie dreny znajdujące się pod powierzchnią trawiastą boiska. Następnie w miejscach, gdzie trawa została wytarta, położona zostanie nowa darnina zasiana trawą.

Jednocześnie zachodzi konieczność uporządkowania wału przed trybuną. Przede wszystkim trzeba wreszcie rozwiązać problem usunięcia publiczności, gromadzącej się przy wejściu do szatni. Część publiczności stoi przed trybuną na boisku ŁKS i zasłania ogólny widok na boisko tym, którzy kupują bilety na trybunę. Stwarza to chaos.

Wiele mówiło się o założeniu siatki ogradzającej boisko. Niestety z tą inwestycją zdaje się trzeba będzie jeszcze nieco poczekać ze względu na olbrzymie koszta związane z kupnem siatki i postawieniem słupków betonowych.

Zakończenie sezonu motocyklowego w Pabianicach

W salach Hotelu Polskiego w Pabianicach odbyło się uroczyste zakończenie sezonu motocyklowego w Pabianickim Towarzystwie Cyklistów.

Gości powitał i krótkie sprawozdanie z działalności Sekcji złożył kierownik Wodziński. Głos następnie zabrał prezes Towarzystwa Hans Leon, który w obszernym przemówieniu omówił działalność reaktywowanej po wojnie sekcji motocyklowej, która istnieje od roku 1912 i dziś liczy 60 członków. Podkreślił dalej ofiarną pracę w sekcji kierownika Wodzińskiego Wacława i sekretarza sekcji Cichego Zygmunta. Zawodnicy PTC przejechali w jazdach zespołowych 16.375 km, indywidualnie zaś 48,942 km. Sekcja brała udział w zjazdach do Zakopanego, Częstochowy, Warszawy itd. Po przemówieniu prezesa 10 pierwszysh w ilości przejechanych kilometrów otrzymało dyplomy.

Mistrzem klubu na rok 1946 został Wodziński Wacław, wicemistrzami Cichy Zygmunt i Drewniak Bolesław, dyplomy za udział w zjazdach i wycieczkach klubowych otrzymali: Rudzki Marian, Dorożyński Wiesław, Jakubowski Tadeusz, Klinkowski Tadeusz, Kwiatkowski Stanisław, Lechowski Julian, Felczerek Józef. Poza tym wszyscy, którzy przejechali powyżej 1000 km otrzymali plakiety pamiątkowe.

Uroczystość, w której brali także udział zaproszeni goście zakończono zabawą taneczną.

Wicewojewoda Szudziński prezesem szermierzy

Na walnym zebraniu Łódzkiego Okr. Zw. Szermierczego dokonane zostały wybory nowych władz związku. Na czele związku stanął wicewojewoda Stefan Szudziński. Wiceprezesami zostali Kawałek i Kantor, a członkami zarządu; Kazimierczak, Jasiński, Rudnicki, Młynarczyk, Bilarowicz, Seganowicz, kpt. Kuźmicki i Szumlewski. Do komisji rewizyjnej weszli: kpt. Lempart, dyr. Bonschert i por. Nawrocki.

Związek zamierza roztoczyć szeroką działalność propagandową nad szerzeniem akcji wyszkoleniowej w sporcie szermierczym w Łodzi.

Dziś zawody szermiercze

Dziś w sali YMCA o godz. 17 rozpoczną się w Łodzi drużynowe mistrzostwa Polski w szermierce.

Do mistrzostw zgłosiły się trzy drużyny: Pogoń Katowice, Sokół Kraków i ZZK Łódź.

Jutro dalszy ciąg mistrzostw od godz. 13.

Dziś zawody bokserskie

ZRYW II — ZJEDNOCZONE II

W sali przy ul. Kilińskiego 124 odbędą się w dniu dzisiejszym zawody bokserskie między Zrywem II a Zjednoczonymi II o tytuł mistrza drużynowego Łodzi klasy „B".

Początek meczu o godz. 18.30.

Piłkarze AKS protestują

Dowiadujemy się, że piłkarze AKS, którzy ubiegłej niedzieli walczyli z Polonią o mistrzostwo Polski złożyli ostatnio protest w sprawie przeprowadzenia tych zawodów. Ślązacy są nie zadowoleni przede wszystkim z sędziego Maślaka, który według ich zdania popełnił szereg kardynalnych błędów.

Protest AKS skierowany został drogą służbową przez Śląski OZPN do PZPN. Ślązacy zebrali dosyć poważny materiał obciążający sędziego i twierdzą, że w każdej chwili gotowi są dostarczyć świadków celem stwierdzenia, że w czasie meczu niektórzy członkowie PZPN byli również nie zadowoleni z sędziego.

Ciekawi jesteśmy jak ostatecznie zlikwidowana zostanie ta sprawa. Naszym zdaniem protest ten nie ma żadnych szans powodzenia. Jeżeli natomiast PZPN zechce przeprowadzić dochodzenie, to tym samym uwzględni protest, a z chwilą uwzględnienia protestu unieważniony zostanie mecz Polonii z AKS i dalszym ciągu nie będziemy mieli mistrza Polski.

Czwórmecz pływacki

W niedzielę o godz. 17 w basenie YMCA odbędą się zawody pływackie z udziałem zawodników z następujących klubów sportowych: Filmówca, HKS, Boruty ze Zgierza i Zjednoczonych.

Startować będą między innymi Cieśliński, Boniecki, Dobrowolski, Nurek i Nawrocki.

Łódzki Okr. Zw. Piłki Ręcznej wyjaśnia

Zarząd Łódzkiego Okr. Zw. Piłki Ręcznej nadesłał nam obszerne wyjaśnienie w sprawie głośnej już dzisiaj dymisji zarządu ŁOZPR.

Władze ŁOZPR postanowiły podać się do dymisji ze względu na nieporozumienie, jakie wynikły w związku z dopuszczeniem do mistrzostw Łodzi dwóch drużyn, które w roku zeszłym nie należały do „A" klasy. Zamiast 6 klubów w mistrzostwach udział brało 8 klubów. Stanowisko zarządu ŁOZPR było całkiem słuszne, bo ze względu na małą stosunkowo ilość drużyn gier sportowych w Łodzi nie zachodziła absolutnie żadna potrzeba tworzenia nowych grup. Jednocześnie warto nadmienić, że te dwa kluby nowoprzyjęte wykazywać zaczęły coraz wyższy poziom sportowy i zagrażały starym mistrzom.

Niezbyt sportowe stanowisko zajęły kluby protestujące. Sprawa oparła się ostatecznie o Polski Zw. Piłki Ręcznej, który został powiadomiony o stanowisku zarządu ŁOZPR.

Do rozgrywek dopuszczone zostały następujące kluby: AZS, HKS, Zryw i YMCA.

Warto przypomnieć, że dopuszczona do rozgrywek drużyna Zrywu zdobyła nie tylko mistrzostwo Łodzi, ale i mistrzostwo Polski. Natomiast drużyny takie jak AZS i YMCA pretendują obecnie do tytułów mistrzowskich. Dlaczego więc kluby te nie mogą mieć prawa udziału w zawodach.

Z jednej strony stwierdzamy wysoki poziom drużyn łódzkich, a z drugiej iście podwórkowe załatwianie spraw, kierując się tylko wysoce niesportową zawiścią.

PZPR pismem z dnia 2 grudnia br. unieważnił mistrzostwa Łodzi, a zarząd ŁOZPR zrezygnował z dalszej pracy.

Poczekajmy jeszcze troszkę, a zobaczymy co z tego wyniknie.

Na razie drużynom naszym ramy przeprowadzać rozgrywki towarzyskie o moralny tytuł mistrza Łodzi.

Anatol Mikułko

W pogoni

Powieść 42)

Nie od razu to się stało. Andrzej przesiedział w siole K. jeszcze dwa miesiące. Przez cały ten czas jednak czuł się, jak ptak na odlocie.

A do sioła K. właśnie po ciężkiej zimie wracały ptaki. Wszędzie słychać było ich świergot. Wiał ciepły wiatr. Dni stawały się coraz gorętsze tak, jakby to nie była wiosna, ale już lato.

Andrzej po pracy często wybierał się samotnie za sioło nad małą rzekę do skąpego zagajnika. Ten zakątek dziwnie przypominał mu polany w lasach koło miasta W.

Układał się tu na murawie i patrząc w niebo, myślał o swojej ojczyźnie.

Przez niedaleką stację przebiegł szybko pociąg z miarowym, głuchym łoskotem.

Andrzej przymknął oczy, ulegał złudzeniu, że już gdzieś jedzie.

Palił bardzo dużo. Nie odpowiadały mu papierosy, zresztą trudno było je zdobyć. Ćmił machorkę w zwyczajnej gazecie. Przypadała mu specjalnie teraz do gustu, bo chciał czegoś mocnego, ostrego.

Czapnik Poderwancow mówił, że to najlepszy tytoń, bo „dezynfekuje" płuca.

Wielkie ilości wypalonej w ciągu dnia machorki odurzały Andrzeja. Spał potem głęboko, jak w narkozie. We śnie bezustannie pojawiała mu się Polska, przeważnie jakieś makabryczne sceny z Niemcami. Często jego rodzinny dom w mieście W. Pewnej nocy przyśniło mu się, że ktoś z frontowych drzwi domu zrywa jego lekarską tabliczkę i miejsce po niej zamazuje czarną farbą. Andrzej chce temu przeszkodzić, ale jest bezsilny. Innym razem w sennym majaczeniu nawiedziła go taka scena: jacyś ludzie w ciężkich butach depcą w jego ogrodzie kwiaty i łamią krzewy róż. A po tym śmieją się szyderczo. Nagle zauważają Andrzeja. Celują i strzelają do niego bez przerwy. On czuje smak krwi w ustach, ale stoi i nie pada, uciec nie może, bo nogi ma bezwładne i brak mu siły...

Po tych widziadłach Andrzej budził się przerażony, cały oblany zimnym potem.

Te makabryczne sny wywołane były z pewnością wiadomościami, które teraz coraz obficiej przedostawały się tu z kraju. O bestialstwach okupanta w Polsce — zeznawali jeńcy niemieccy. Ich relacje były drukowane w gazetach. Okrucieństwo niemieckie wstrząsało każdym Polakiem, znajdującym się w Związku Sowieckim.

Praca w urzędach, w fabrykach, w kołchozach — Polakom nie wystarczała. Wyczuwało się, że musi przyjść coś, coby dało możność wyładowania potencjału noszonego w piersiach uczucia zemsty, coby stworzyło warunki do bezpośredniego odwetu. To „coś" nurtowało w sercach i umysłach Polaków, aż przerodziło się w konkret: w ZSRR powstała polska narodowa jednostka zbrojna.

Były to czasy, gdy armia gen. Andersa przeprawiła się już do Iranu.

Z początku drobne komunikaty radiowe i prasowe donosiły o tym, że pod Riazaniem niedaleko Moskwy nad rzeką Oką tworzy się nowa polska jednostka wojskowa. Wkrótce nastąpiły szczegółowsze wiadomości.

Już sama zapowiedź była, jakby powiewem ojczyzny. Gdyby człowiek rzeczywiście mógł z radości „wyleźć ze skóry" — wielu Polaków tego dnia na pewno by to zrobiło.

Andrzej zbierał wycinki z gazet. Oblepił nimi całą ścianę nad swym łóżkiem.

Już wiedział co zrobi. Przygotowywał się do drogi. Całymi dniami chodził jak urzeczony. Nie tracąc ani chwili, załatwiał przed odjazdem wszystkie swe sprawy.

— Intuicji nigdy nie trzeba lekceważyć, wiedziałem, że długo tu już nie zostanę.

Aczkolwiek nic nie mówił rodzicom Tatiany przeczuwali na co się zanosi. Ale czyż mogli go zatrzymać?

(D. c. n.)

KALENDARZYK HISTORYCZNY

SOBOTA 7 GRUDNIA

DZIŚ: Ambrozego słow. Ludomysła

JUTRO: Niepokalane Poczęcie słow. Boguwola.

43 (przed Chrystusem) Zamordowanie sławnego rzymskiego oratora i męża stanu — **Marka Tulliusza Cycerona.**

1542 Urodziła się w Linlithgow **Maria Stuart.**

1731 Urodził się w Warszawie znakomity historyk — **Jan Albertrandy.**

1863 Urodził się w Livorno włoski kompozytor operowy — **Pietro Mascagni** „Cavalleria rusticana".

1894 Umarł **Ferdynand de Lesseps,** budowniczy Kanału Sueskiego.

1922 **Irlandia uzyskuje autonomię.**

1941 **Japonia przystępuje do wojny,** wypowiadając ją równocześnie: Anglii oraz Stanom Zjednoczonym Ameryki Północnej.

KRONIKA

WAŻNE TELEFONY

Woj. Urząd Bezp.	— tel. 252-72
Pow. Urząd Bezp.	— tel. 130-01
Kom. Miejsk. M. O.	— tel. 253-60
Kom. Pow. M. O.	— tel. 185-02
Pogot. Rat. Miejskie	— tel. 104-44
Pogot. Rat. Ubezp.	— tel. 134-15
Pogot. lekarskie PCK	— tel. 117-11
Straż Pożarna	— tel. 8
Biuro numerów	— tel. 199-00

DYŻURY APTEK:

Dzisiejszej nocy dyżurują apteki: Danieleckiego (Piotrkowska 127) Zajączkiewicza (Zielony Rynek 37), Gorczyckiego (ul. Przejazd 59), Karlina (Piłsudskiego 54), Antoniewicza (Szosa Pabianicka 56), Steckla (Limanowskiego 37).

TEATRY

TEATR W. P. (Cegielniana Nr 27) — godz. 19.15 — Opera W. Bogusławskiego „Cud mniemany czyli, Krakowiacy i Górale" w ciekawym ujęciu reżyserskim L. Schillera.

TEATR POWSZECHNY TUR (11-go Listopada 21) — godz. 19.15 (komedia Blizińskiego „Pan Damazy" z doskonałym odtwórcą roli tytułowej A. Zelwerowiczem.

TEATR KAMERALNY DOMU ŻOŁNIERZA (Przejazd 34) godz. 19.00. — komedia J. Anouilh'a „Spotkanie". z Szafrańską, Horecką, Duszyńskim i Meliną.

TEATR KOMEDII MUZYCZNEJ „LUTNIA" (Piotrkowska 243) Łodz. 19-ta operetka Lehara „Cygańska miłość" melodyjna, pięknie wystawiona z Makowską, Piasecką i Ślaskim.

TEATR „SYRENA" (Traugutta 1) — godz. 19,30 „Moja żona Penelopa".

TEATR GONG (Południowa 11) — godz. 19.30 „Przez dziurkę od klucza", Dymsza Gierasieński.

TEATR NA PIĘTERKU (Traugutta 1) — nieczynny.

DZIECIĘCY TEATR KUKIEŁEK RTPD (ul. Nawrot 27, Dom Kultury Milicjanta) „O żaczku Szkolaczku i o Sowiżdżale" dla szkół powszechn. o godz. 9-ej i 11-ej. W niedzielę i święta godz. 12 przedstawienie otwarte.

Kina

ADRIA (Główna) — „Zaklęta narzeczona".

BAŁTYK (Narutowicza 20) — „Korsarze północy" (kolorowy).

BAJKA (Franciszkańska 31) — „Jadzia".

GDYNIA (Przejazd 2) — „Zamieć śnieżna".

HEL (Legionów 2/4) — „Zamieć śnieżna".

MUZA (Ruda Pabianicka) — „Wielki przełom".

POLONIA (Piotrkowska 67) — „Czarodziejski kwiat".

PRZEDWIOŚNIE (Żeromskiego 76/78) — „Panna bez posagu".

ROBOTNIK (Kilińskiego Nr 178) — „Strachy".

ROMA (Rzgowska 84) — „Świat się śmieje".

REKORD (Rzgowska 2) — „Dorożkarz Nr 13".

STYLOWY (Kilińskiego 123) — „Ciche wesele".

ŚWIT (Bałucki Rynek 5) — „W okowach lodu".

TATRY (Sienkiewicza 40) — „Zaginiony horyzont".

TĘCZA (Piotrkowska 108) — „Panna bez posagu".

WISŁA (Przejazd 1) — „Zaklęta narzeczona".

WŁÓKNIARZ (Zawadzka 16) — „Jaśnie pan szofer".

WOLNOŚĆ (Napiórkowskiego 16) — „Gdy Madelon"

ZACHĘTA (Zgierska 26) — „15-letni kapitan".

—o—

Kino Wisła rozpoczyna seanse o godz. 16, 18. 20 — w niedzielę i święta od godziny 14.

Kino Bałtyk rozpoczyna seanse o godz. 16,30, 18.30, 20.30 — w niedzielę i święta od godz. 14.30.

Gościnny występ chóru Revelersów „4 A S Y" z byłego chóru Dana: M. Ziołowski i K. Celiga, pozatym Danuta Kwapiszewska, laureatka konkursu tańca w Brukseli oraz „Swing-Jazz" oryginalny montaż muzyczno-wokalno taneczny odbędzie się w niedzielę dnia 8 b. m. o godz. 12 (poranek) oraz w poniedziałek dn. 9-go b. m. o godz. 20-ej w sali Dom Żołnierza ul. Daszyńskiego 34.

(7378)

Z kroniki milicyjnej

Znów szofer zawinił

Tak się, niestety składa, że raz po raz musimy skarżyć się na szoferów. Nie jest to żadna „nagonka", raczej tylko uwagi dyktowane szczerą troską. Szoferzy muszą sobie wziąć do serca przestrogi, jakich im nie szczędzi opinia publiczna. Dopóki to nie nastąpi na drogach i ulicach naszych wciąż będzie lała się krew.

Dużo wypadków samochodowych zdarza się w nocy lub o zmroku. Czasem szofer nie pali wcale świateł. Czasem znów świeci wszystkimi reflektorami „na potęgę" oślepiając przechodniów i prowadzących z przeciwnej strony pojazdy. Powoduje to wiele wypadków.

Onegdaj na skrzyżowaniu ulic Rzgowskiej i Korzeniowskiego samochód osobowy przejechał 15-letniego Eugeniusza Sztenca. Szofer, korzystając z ciemności, uciekł. Rannego chłopca przewiozło Pogotowie Miejskie do szpitala.

Niebezpiecznie zostawiać rower

Leszek Michalak, zamieszkały w Rudzie Pabianickiej przy ul. Łódzkiej 11, udał się na rowerze do budynku starostwa grodzkiego południowo - łódzkiego po kartki żywnościowe. Rower pozostawił na podwórzu. Gdy po załatwieniu sprawy wyszedł z gmachu, roweru już nie było. Nr rejestracyjny roweru 8805, numer ramy 1212. (o.)

Sprawcy wielkiej katastrofy kolejowej w Łodzi staną 10 grudnia przed sądem

28 września rb. wstrząsnęła nasze miasto wiadomość o strasznej katastrofie na stacji Łódź - Kaliska. Na pociąg osobowy z Wrocławia, oczekujący na sygnał wjazdu pod semaforem, najechał z całym impetem pociąg pospieszny z Jeleniej Góry. 2 wagony uległy kompletnemu zmiażdżeniu, 15 osób poniosło śmierć, a ponad 70 odniosło rany.

Akcja ratunkowa postawiła na nogi całe miasto, szpitale wypełniły się ofiarami katastrofy, jednej z największych w dziejach naszego kolejnictwa. Nie próżnowały i organy śledcze, które rozpoczęły natychmiast dochodzenie w celu ustalenia, kto ponosi odpowiedzialność za tragiczny wypadek. Śledztwo prowadził prokurator Sądu Wojskowego PKP, mjr Kanel.

W wyniku dochodzenia aresztowani zostali następujący pracownicy kolejowi: Kazimierz Świerczyński, Stefan Binda, Albert Frankiewicz, Władysław Jaworski i Jan Hladnik. Przeciwko nim przygotowany już został akt oskarżenia i proces rozpocznie się we wtorek, dn. 10 bm. w Sądzie Wojskowym w Łodzi.

Główny oskarżony, Kazimierz Świerczyński, był feralnego ranka dyżurnym ruchu na stacji Łódź - Kaliska, Dochodzenie stwierdziło, że znajdował się o n w stanie nietrzeźwym. Ponosi on odpowiedzialność za to, że pociąg pośpieszny nie został zatrzymany na stacji Lublinek. Dyżurny ruchu na st. Lublinek, Kazimierczak, który nie zawiadomił Łodzi o przyjściu pociągu pośpiesznego, uciekł w obawie przed odpowiedzialnością i dotychczas nie został schwytany.

Drugim głównym oskarżonym jest Stefan Binda, nastawniczy z Retkini pod Łodzą, który przepuścił pociąg pośpieszny bez zezwolenia dyżurnego ruchu i o fakcie tym nie zawiadomił stacji Łódź - Kaliska.

Reszta oskarżonych odpowiadać będzie za uchybienia służbowe. Nastawniczy na st. Łódź - Kaliska, Frankiewicz, obok którego domu miała miejsce katastrofa winien był zainteresować się fatalnym zakrętem toru i wstrzymać pociąg pośpieszny, świecąc latarnią. To samo mógł zrobić kierownik pociągu osobowego Hladnik i konduktor ostatniego wagonu, Jaworski. Obsługa pociągu pośpiesznego jest całkowicie niewinna.

Oprócz wyżej wymienionych wyżej 5 oskarżonych, z wolnej stopy odpowiadać będą: telegrafistka st. Łódź - Kaliska, Sabina Krużkow i pracownik służby ruchu na tejże stacji, Zdzisław Maszewski. (o.)

Papierosy na kartki

Wydział Aprowizacji i Handlu Zarządu Miejskiego w Łodzi podaje do wiadomości, że na karty żywnościowe z m-ca grudnia rb., w sklepach Powszechnej Spółdzielni Spożywców, Pracowników Zarządu Miejskiego, Spółdzielni Spożyców w Rudzie Pabianickiej, Samopomocy Chłopskiej w Radogoszczu włączonych do miejskiej sieci rozdzielczej i oznaczonych wywieszkami „PMT" oraz 82-ch budkach inwalidzkich, oznaczonych również wywieszkami „PMT" sprzedawane będą, począwszy od dnia 7 grudnia rb.

PAPIEROSY „WOLNOŚĆ" i „MAZUR"

Kat. I na odcinek Nr 31 po 100 sztuk papierosów: „Wolność" — 80 sztuk po 2 zł sztuka i „Mazur" — 20 sztuk po 1.50 zł sztuka.

Na karty żywnościowe „MK" (Ministerstwo Komunikacji) z miesiąca grudnia rb. Kat. „MK" pracownicza na odcinek Nr 2 po 100 sztuk papierosów „Wolność" — 80 sztuk po 2 zł sztuka i „Mazur" — 20 sztuk po 1.50 zł sztuka.

Ponadto na karty żywnościowe z miesiąca grudnia od dnia 20 do 28 grudnia sprzedawane będą w wymienionych sklepach i budkach inwalidzkich papierosy:

Kat. I na odcinek Nr 30 po 100 sztuk: „Wolność" — 80 sztuk po 2 zł sztuka i „Bałtyk" — 20 sztuk po 3 zł.

Kat. „MK" na odcinek Nr 3 po 100 sztuk: „Wolność" — 80 sztuk po 2 zł sztuka i „Bałtyk" — 20 szt. po 3zł sztuka.

Termin ważności odcinków Nr Nr 30 i 31 upływa dnia 28 grudnia rb.

UWAGA: Jednocześnie Wydział Aprowizacji i Handlu ponownie przypomina, że Spółdzielnie oraz Związki Inwalidzkie (Sekcja Właśc. Kiosków) obowiązane są sprzedawać papierosy przydziałowe tylko po przedłożeniu przez konsumentów kart zapoatrzenia i wycięciu wywołanych odcinków w obecności kupującego.

W razie ujawnienia przez Organa Milicji Obywatelskiej, członków organizacji politycznych i specjalnie wysyłanych kontrolerów Wydziału Aprowizacji i Handlu, że kierownicy sklepów Spółdzielczych lub inwalidzi w kioskach sprzedają papierosy przydziałowe na odcinki już wycięte bez przedkładania kart w całośc,i pociągani będą do odpowiedzialności karno-administracyjnej do odebrania koncesji.

Rejestracja kart żywnościowych na mięso

Wydział Aprowizacji i Handlu Zarządu Miejskiego w Łodzi podaje do wiadomości, że rejestracja kart żywnościowych na mięso, przeznaczony został kupon IV karty żywnościowej kat. IR. z m-ca grudnia 46 r.

Zniżki kolejowe dla młodzieży szkolnej

W związku z feriami Bożego Narodzenia władze kolejowe udzielą 50-procentowej zniżki za przejazd koleją uczniom, udającym się do swych rodzin na ferie oraz powracającym z ferii do zajęć szkolnych.

Powieczorek przy mikrofonie

W niedzielę dn. 8 grudnia w sali „Tabarin" o godz. 16.30 odbędzie się podwieczorek przy mikrofonie, transmitowany na fali ogólnopolskiej.

Całkowity dochód z tej imprezy Polskie Radio przeznacza na odbudowę Warszawy.

Zachęcamy publiczność łódzką do jak najliczniejszego przybycia.

RADIO

SOBOTA, 7 GRUDNIA

6.00 Sygnał czasu, „Kiedy ranne..." 6.05 Dziennik. 6.20 Gimnastyka. 6.30 Muzyka. 6.57 Sygnał czasu, aud. na „Dzień dobry", 7.05 Muzyka, 7.15 Wiadomości poranne oraz przegląd prasy. 7.35 (z Łodzi) Program na dziś. 7.40 Muzyka. 8.30 Informacje ogólnopolskie. 8.40 Skrzynka P .C. K. 8.50 (z Łodzi) Aud. szkolna — „O dr Stefanie Kopcińskim" — w opr. L. Szumlewskiego. 9.35 Przerwa. 11.57 Sygnał czasu i hejnał z Wieży Mariackiej w Krakowie. 12.05 Aud. dla świetlic robotniczych. 12.35 „5 minut poezji". 12.40 Schumann — Sonata a-moll, 13.00 Muzyka obiadowa. 14.00 (z Łodzi) Pog. dla wsi inż. J. Pająka pt. „Krowa gębą doi". 14.10 (z Łodzi) Wiadomości różne. 14.15 (z Łodzi) Ciocia Jula i Wuj Adam odpowiadają dzieciom na listy. 14.30 (z Łodzi) Reportaż E. Radke pt. „Parowozownia Główna w Piotrk. Trybunalskim wypuściła setny parowóz". 14.40 (z Łodzi) Kronika i komunikaty. 14.45 (z Łodzi) Koncert reklamowy. — 15.00 Aud. słowno - muzyczna dla dzieci pt. „Żywy numer Płomyka". 15.30 „Ze świata radia" 15.35 Koncert muzyki Ibyryjskiej. 16.05 Dziennik, 16.30 Rezerwa. 16.35 Skrzynka techniczna, 16.50 Z życia kulturalnego, 17.00 Aud. dla młodzieży. 17.25 „Przy sobocie po robocie" 18.30 „Nauka przy głośniku", 19.00 (z Łodzi) „Sylwetki młodych poetów" — felieton H. Adamczewskiej. 19.10 (z Łodzi) Chwila muzyki z płyt. 19.15 Muzyka. 19.25 „O stylach" — aud. słowno-muzyczna, 19.57 Sygnał czasu i myśli wybrane. 20.01 Dziennik. 20.25 a) W. Lutosławski — trio na obój, klarnet i fagot. b) Utwory wiolonczelowe, w wykonaniu T. Kowalskiego. 21.09 Oryginalne słuchow. histor. pt. „Dwunastu o A. Mickiewiczu". 21.30 „Głos Młodych" 21.45 Kwadrans prozy. 22.00 (z Łodzi) „Klub ekscentryków" — montaż słuchowiskowy A. Knox'a w reż. Zb. Kopałki. 22.15 (z Łodzi) Koncert życzeń (część I) 23.00 Ostatn. wiad. dziennika. 23.20 Program na jutro. 23.30 (z Łodzi) Program na dzień jutrzejszy, 23.35 (z Łodzi) Koncert życzeń (część II-ga), 23.57 Zakończenie audycji i Hymn do 24.00.

Zebrania i odczyty

DZIŚ

— W lokalu Stronnictwa Ludowego, Andrzeja 12, o godz. 18-ej zebranie członków Koła Grodzkiego S.L. w Łodzi.

—W świetlicy P.C.K., Piotrkowska Nr 236, o godz. 18.30 odczyt mgr. Edgara Hansena pt. „Nowe prawo małżeńskie".

— W lokalu świetlicy Państw. Zakł. Przem. Bawełn. Nr 1 Przędzalniana 68 o godz. 16.30 — uroczystość zakończenia kursu dla kierowników świetlic.

JUTRO (15.12.46)

— W auli Wydziału Farmaceutycznego U. Ł. Lindley'a 3, III p. pokój 12, o godz. 11-ej posiedzenie naukowe i odczyt mgr H. Nerle pt. „Przyczynek do badań nad konwalią.

— W sali CRDK, Piotrkowska 243, o godz. 8-ej walne zebranie członków Zw. Zaw. Dozorców Domowych.

— W Auli U. Ł. Narutowicza 68, o godzinie 11-ej — Publiczne Zebranie Towarzystwa, Łódzkiego Tow. Naukowego.

— W kinie „Włókniarz", o godz. 9-ej rano Nadzwyczajne Walne Zebranie członków Zw. Zaw. Prac. Filmowych R. P. Oddział w Łodzi.

— W Kinie „Polonia", o godz. 11-ej odczyt redaktora St. Żółkiewskiego organizuje Zarz. Grodzki Zw. Nauczycielstwa Polskiego i wyświetlenie filmu „Ulica złoczyńców".

— W sali „Tabarin", o godz. 16.30 odbędzie się podwieczorek przy mikrofonie, transmitowany na fali ogólnopolskiej.

— R.T.P.D. Oddział w Łodzi urządza na zasadzie zezwolenia Prez. m. Łodzi zbiórkę uliczną na fundusz RTPD.

— W sali konferencyjnej Urzędu Wojew. Ogrodowa 15, o godz. 10 Zjazd Nauczycieli Ludowców Szkół wszelkich typów.

— W lokalu ZWM „Życie", Piotrkowska 48 m. 16, o godz. 18-ej wieczór autorski młodych literatów. — Wstęp wolny.

— W lokalu Zgromadzenia Kupców, Piotrkowska 40, I p. o godz. 12-ej — akademia z okazji „Dnia Święta Kupca Polskiego".

Zjazd nauczycieli ludowców

W niedzielę, 8 grudnia br. odbędzie się w Łodzi I zjazd wojewódzki nauczycielstwa szkół wszelkich typów — członków i sympatyków Stronnictwa Ludowego.

Na zjazd przybędą czołowi działacze NKW SL z Warszawy, którzy wygłoszą referaty na aktualne zagadnienia. Obrady rozpoczną się o godz. 10 w sali konferencyjnej Urzędu Wojewódzkiego — ul. Ogrodowa 13.

Lekcja

Zdarzyło mi się to latem. Wybrałem się na wycieczkę do lasu. Lubię tzw. łono natury (choćby dla samej nazwy) i przepadam za samotną kontemplacją.

Spożywszy swoje wiktuały zapadłem w rozkoszną drzemkę na posłaniu z mchów. Z błogostanu tego wyrwano mnie w sposób brutalny. Powietrzem targnęły dzikie okrzyki: „Hugh! Hugh!" i ujrzałem się otocznym przez autentycznych Indian o twarzach pomalowanych w biało - czerwone pasy i w pięknych pióropuszach na głowach.

Dzicy trzymali w rękach tomahawki i kordelasy, a wyraz ich twarzy nie świadczył o nadmiarze sympatii do mnie. Przetarłem oczy, sądząc, że to zły sen, ale barwny i groźny zarazem obraz nie zniknął.

Jeden z czerwonoskórych o nosie płaskim jak kotlet wieprzowy, zbliżył się do mnie i przemówił:

— Hugh! Byliśmy szczęśliwi dopóki nie przybyły do nas zamorskie diabły, czyli blade twarze. Blade twarze przyniosły nam wodę ognistą i zarazę i wszystko co złe. O, Blada Twarzy, który nierozważnie opuściłeś swoich braci i wstąpiłeś między nas!

Zrozumiałem, że mnie ma na myśli i odrzekłem, nie tracąc kontenansu:

— Słucham cię, o, Płaski Nosie.

— Skąd znasz moje imię? — spytał mnie wódz, nie domyślając się zapewne, że imię swoje ma wyraźnie wypisane na gębie. — Otóż, Blada Twarzy, biada ci! Zginiesz u pala męczarni.

W umyśle mym przemknęły się lotem błyskawicy młodzieńcze wspomnienia: Fenimore Cooper, Rączy Jeleń, Wielki Wąż, Manitu i Kraina Wielkich Łowów. Zrobiło mi się nieprzyjemnie. Ci czerwonoskórzy gentlemeni nie żartowali na ogół i przywiązanie do pala męczarni mogło się dla mnie zakończyć smutnie.

W powieściach w decydującym momencie zjawiał się jak na zawołanie dzielny traper Skórzana Pończocha i kilkoma cięciami kordelasa uwalniał nieszczęśników. Wiedziałem jednak, że w życiu nie jest wszystko tak co do minuty wyliczone. Pomoc może zjawić się poniewczasie, gdy ja przeniosę się ju do Krainy Wielkich Łowów.

Skrępowali mnie tak mocno, że poczułem się skrępowany. Wokół pala męczarni rozpalono ogień i dzielni wojownicy odtańczyli pląsy bojowe, zbliżając się do mnie coraz bardziej. Nagle jeden z nich podskoczył do mnie i wzniósł w górę tomahawk. Poczułem, że chwile moje są policzone.

Aż nagle... zjawiła się pomoc. Z krzaków wyskoczył jakiś jegomość i zawołał:

— Dość, zdjęcia skończone!

Za nim ukazał się wysoki drab, dźwigając na plecach kamerę filmową. Groźni Indianie poczęli zcierać ze swoich twarzy wojenne malowidła.

Zrozumiałem. To była ekipa filmowa. Dlaczego jednak, u licha, mnie wciągnęli bez pytania do swoich zdjęć?

Wyjaśnił mi to operator:

— Pan wybaczy, ale chodziło nam o prawdziwy, niekłamany przestrach.

WŁAD.

Zgon znanego komika

Dnia 5 bm. zmarł w wieku lat 65 w Łodzi popularny artysta widowiskowy, ulubieniec publiczności, zasłużony organizator „Polzawidu" (Polskiego Związku Art. Widowiskowych), i jego wiceprezes w latach 1927—1932 „Din-Don" (senior).

Zmarły był więziony w Rosji carskiej za wyładowanie swej nienawiści do ciemiężyciela przez rzucenie portretu cara podczas produkcji na arenie cyrku.

Podczas powstania warszawskiego doznał kontuzji na posterunku, pełniąc służbę obywatelską. Jeszcze w ub. roku występując w Łodzi obchodził 50-lecie pracy zawodowej.

W zmarłym świat artystyczny traci jednego z najpopularniejszych artystów areny i sceny.

Pogrzeb śp. dyr. L. Kowalczyka

Onegdaj odbył się w Łodzi pogrzeb ś. p. Ludwika Kowalczyka, dyrektora XVII liceum i gimnazjum.

Uroczystości rozpoczęły się mszą św., którą celebrował w kaplicy gimnazjum im. Kopernika przy ul. Śródmiejskiej 41 przez J. E. ks. biskupa Tomczak. U drzwi państw. gimnazjum i liceum im. Mikołaja Kopernika przemówił dyr. Cieślik, żegnając zwłoki zasłużonego popularnego w Łodzi pedagoga. Na Starym Cmentarzu, gdzie spoczęło ciało ś p. dyr. L. Kowalczyka, przemówili: ks. Rostworowski oraz dyrektorzy gimnazjów łódzkich, nauczyciele, b. wychowankowie Zmarłego i uczniowie.

(o.)

Szachy

Zadanie Nr 27.
Autor: N. Petrović, Jugosławia.
(nadesłane na konkurs im. Przepiórki)

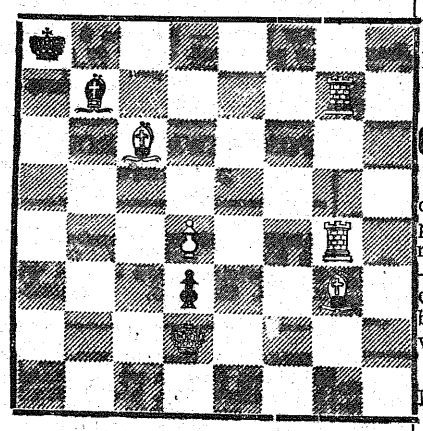

Białe: Krd2, Wg4, g8, Gc6, g3, Pd4 (6 figur).

Czarne: Kra8, Gb7, Pd3 (3 figury).
Mat w 3 posunięciach.
Za rozwiązanie 3 punkty.

Bibliografia. Sekcja kompozytorska Holenderskiego Związku Szachowego zapoczątkowała wydawanie broszur, poświęconych twórczości wybitniejszych problemistów Holandii. Wydana ostatnio książeczka zawiera życiorys i 140 wybranych zadań Jana Hartonga, (ur. 1902) Holendrzy w zadaniach stworzyli oddzielną szkołę, nie podpadającą właściwie pod tak dokładne sprecyzowanie jak szkoła czeska czy nowoniemiecka. Najsilniejsze uwypuklenie idei i pogoń za rekordem z jednej strony, traktowanie czystego mata jako pożądanego, ale by najmniej nie obowiązkowego przy równoczesnym dążeniu do ekonomii materiału — oto najbardziej charakterystyczne cechy kompozycji holenderskiej której typowym przedstawicielem jest Hartong. Omawiany zbiorek potwierdza to całkowicię. Zadania skomentował i książkę opatrzył słowem wstępnym Dr M. Niemeijer. Szkoda tylko, że tekst wydany został jedynie po holendersku, co europejskiemu czytelnikowi pozwala zaledwie na domysły, a nie na całkowite zrozumienie.

(Sekcja zadaniowa Holenderskiego Związku Szachowego. Probleemcoponisten — Jan Hartong, Holandia 1946).

„Arbejder Skak" organ Duńskiego Robotniczego Związku Szachowego ukazuje się co miesiąc i co najdziwniejsze jak na pismo szachowe punktualnie. Informacja i dział partii mają wybitnie lokalny charakter. W dziale zadań ogłoszony roczny konkurs na dwóchodówki, natomiast brak kroniki zadaniowej i zadań — przedruków.

Dr E. Palkoska, redaktor działu szachowego w czeskiej gazecie „Lidova Demokracie" zamieścił ostatnio większą wzmiankę o polskiej kompozycji szachowej. Wymieniając kompozytorów polskich zmarłych lub zamordowanych pod czas wojny oraz tych nielicznych, którzy ocaleli, czeski kompozytor wyraża nadzieję, że ci ostatni potrafią z pewnością odrodzić polską problemistykę, czego gwarancją jest ideowe pokrewieństwo polskich problemistów ze zmarłym mistrzem Przepiórką. Tamże umieszczono notatkę o konkursie „Dziennika Łódzkiego" oraz ogłoszono konkurs na trzychodówki pamięci Ottakara Votruby (zadania należy nadsyłać do 30 sierpnia 1947 r. na adres: Dr E. Palkoska, Praha III — 612).

W zadaniu Nr 22 autor prosi dla uniknięcia ubocznego rozwiązania o dodanie na polu al czarnego skoczka.

POSZUKUJEMY:

1 maszynisty do obsługi turbiny parowej
2 ślusarzy do obsługi pomp i kompresorów
1 ślusarza na stanowisko smarownika
1 elektryka nawijacza.

Zgłosić się do „GENTLEMAN" Wydz. Personalny
ŁÓDŹ, Limanowskiego 156
(P. 2214)

Centrala Zaopatrywania Spółdzielni Wojskowych, Oddział w Łodzi ogłasza przetarg na sprzedaż 2 samochodów osobowych: 1 marki „AUDI" z niekompletnym motorem i 1 marki „ADLER" z kompletnym motorem, oba bez ogumienia.

Przetarg odbędzie się dnia 14 grudnia 1946 r. o godz. 10-ej rano.

Samochody mogą być oglądane w dniu przetargu na godzinę przed jego rozpoczęciem.

(Kr. 509/M.)

Ofiary

W dniu Imienin Marii Wesołkówny, kierowniczki Publ. Szkoły Powszechnej Nr 68 — uczenice i uczniowie składają na Łódzką Rodzinę Radiową **6.000 zł.**

W dniu Imienin Marii Wesołkówny, Przedszkole przy Publ. szkole Powsz. Nr 68 składa na ociemniałych zł **5.000.**

Pracownicy Roentgena Ubezp. Społecznej składają na Łódzką Rodzinę Radiową **660 zł.**

Odczyty niedzielne „Czytelnika"

W ramach niedzielnego cyklu odczytów p. t. „Rozwój kultury europejskiej", w sali Sp. Wyd. „Czytelnik", Piotrkowska 96, o godz. 11.30 — odbędą się dwa odczyty, poświęcone naszym wielkim romantykom, bogato ilustrowane recytacją i śpiewem.

Dnia 8.12. br. odczyt p. t. „Adam Mickiewicz".

Dnia 15.12 br. odczyt p. t. „Juliusz Słowacki i Zygmunt Krasiński".

Prelegent — prof. Helena Duninówna. Recytacje: Krystyna Gogolewska, Janusz Golc, Andrzej Więckowski. Śpiew: Maria Piątkiewicz.

Ceny biletów: normalne zł. 40.—, dla młodzieży zł. 30,—, dla członków Sp. Wyd. „Czytelnik" i młodzieży w grupach ponad 10 osób — zł. 20.

Wiadomości kupieckie

W związku z ogłoszeniem programu uroczystości obchodu „Dnia Święta Kupca Polskiego" w dn. 8. 12 b. r. Zarząd Zgromadzenia Kupców m. Łodzi podaje do wiadomości swym członkom, że z powodu szczupłości lokalu Zgromadzenia wszyscy członkowie proszeni są o wzięcie jaknajliczniejszego udziału tylko w nabożeństwie, które odbędzie się w Katedrze Łódzkiej o godz. 10-tej.

W akademji zaś w czasie której zostanie dokonane wręczenie daru na ręce Prezydenta Mijala na Fundusz Odbudowy Warszawy — oraz na Towarzystwo Przyjaciół Młodzieży Szkół Wyższych wezmą udział tylko ci, którzy otrzymali imienne zaproszenia.

Zarząd Zgromadzenia Kupców m. Łodzi

SPÓŁDZIELNIA KRAWIECKA
»DOM MODELOWY«
ŁÓDŹ, Śródmiejska 8 (sklep front.)
(Pracownia Piotrkowska 38)

Sprzedaje detalicznie dla wszystkich:

Ubrania męskie	z 30%–50%	wełny	w cenie	od 3.700	do 7.500
Palta męskie	„ 30%–50%	„	„	„ 7.000	„ 11.000
Palta damskie	„ 30%–50%	„	„	„ 4.000	„ 7.500
Spodnie	„ 30%	„	„	„ 900	„ 1.300

Po zatym polecamy w wielkim wyborze czapki i krawaty

Członkowie Zw. Zawodowych za okazaniem legitymacji otrzymują 10% rabatu

(Ag 411)

SKŁAD PAPIERU
»Pak-Papier-Druk«
poleca duży wybór tektury i papieru pakowego po cenach hurtowych.
ŁÓDŹ, ul. PIOTRKOWSKA Nr 26 w podwórzu.
(Ag. 406)

WYTWÓRNIA BIELIZNY MĘSKIEJ
K. BALARY
ŁÓDŹ
ul. Piotrkowska Nr 15
Poleca swe wyroby Sz. Klienteli
Znane z dobrego kroju i wykończenia oraz przyjmuje zamówienia z powierzonych materiałów na miarę.
(P. 2227)

WYTWÓRNIA CUKRÓW
Franciszek Fuchs i S-ka
w KALISZU, ul. Częstochowska Nr 18
zawiadamia P. T. Kupców, że URUCHOMIŁA PRODUKCJĘ KARMELKÓW w swej przedwojennej dobroci.
(6084-p)

KLUB PRACOWNICZY (dawn. TABARIN)
ŁÓDŹ, NARUTOWICZA 20. — TELEFON 150-66

W sobotę dnia 7 grudnia br. od godz. 22-giej do rana
NA RZECZ POMOCY ZIMOWEJ
WIELKA ZABAWA
W artystycznej części programu:
ALINA JANOWSKA
MARTA MIRSKA
ZNAKOMITA PARA TANECZNA
DUET RADULSKICH
ORAZ ORKIESTRA
12 B-ci ŁOPATOWSKICH
Wstęp: 100.— zł. — Stoliki wcześniej rezerwować!

Od Wydawnictwa
Dla wygody P. T. Publiczności Administracja „Dziennika Łódzkiego"
przyjmuje
OGŁOSZENIA I PRENUMERATY
z dostarczeniem do domów
w „SKLEPIE POMOCY SZKOLNYCH"
Piotrkowska 96, parter front. — tel. 212-47

GOSPODYNIE
Używajcie wyrobów firmy „HEL" jak pasty i zaprawy do podłóg, pasty i kremy do obuwia. Są znakomite i nieszkodliwe dla zdrowia. — Żądać wszędzie. — Przedstawicielstwo W. W. POTR. ŁÓDŹ, Kilińskiego 136, tel. 206-73. (6047-p)

Uwaga, Członkowie P.S.S.!

Wszyscy członkowie P. S. S. i byłej Fabrycznej Sp-ni Spożywców mogą nabyć na 9 kupon kontrolki przydziałów członkowskich po 2 kg. cukru w cenie interwencyjnej

160 zł za 1 kg

Cukier ten należy wykupić w dniach od 9—20/XII — 46 r.

Zwracamy uwagę na przestrzeganie podanego terminu.

Ze względu na rozprowadzenie pomiędzy członków pewnych artykułów (nici, jaja, pończochy) po cenach sztywnych podajemy do wiadomości wszystkim naszym członkom, że do dnia 1. I. 1947 r. nie można się będzie przerejestrować z jednego do drugiego sklepu.

Zarządzenie to traci swą moc z dniem 1. I. 1947 r.

(Ag.)

Do byłych pracowników f-my
Państwowe Zakłady Tele. i Radiotechniczne w Łodzi

Wzywa się wszystkich byłych pracowników, zatrudnionych w okresie od 1. 8. 1945 r. do 30. 6. 46 r. do zgłoszenia się w terminie do 31. 12. b. r. celem odbioru pieniędzy za węgiel deputatowy. Po tym terminie żadne reklamacje uwzględniane nie będą.

PAŃSTWOWE ZAKŁADY TELE. i RADIOTECHNICZNE W ŁODZI, UL. SKRZYWANA 9.
(7374)

Wytworne Upominki Gwiazdkowe
ZŁOTE i SREBRNE
POLECA
WARYS Łódź, ul. Piotrkowska 37
(408-Ag)

PRZETARG NIEOGRANICZONY

Przemysł Chemiczny „Boruta" w Zgierzu Pod Zarządem Państwowym ogłasza przetarg nieograniczony na wykonanie:

1) Urządzenie ogrzewania parą wysokoprężną i zredukowaną w budynku kuchni i jadalni.

2) Instalacji kanalizacyjno-wodociągowej w budynku dla kuchni i jadalni.

3) Instalacji sanitarnych (laboratorium) w budynku WT 5.

4) Instalacji kanalizacyjno wodociągowej i urządzenia laboratorium w budynku 401 „środki zwilżające".

5) Instalacji kanalizacyjno-wodociągowej i urządzenia laboratorium w budynku sali III.

Powyższe zarządzenie należy wykonać w/g. projektów, które można przejrzeć w biurze technicznym „Boruty". — Ślepe kosztorysy można otrzymać w Wydziale Zakupów.

Oferty w zalakowanych kopertach z napisem „Roboty kanalizacyjno-wodociągowe" należy składać w Wydziale Zakupów do dnia 28 grudnia 1946 r. Do oferty należy dołączyć kwit wpłaconego wadium w wysokości 1% od sumy oferowanej.

Otwarcie ofert w obecności zainteresowanych osób i przedstawicieli firmy „Boruta" nastąpi w dniu 28. 12. br. o godz. 12-ej.

Firma zastrzega sobie prawo nieprzyjęcia ofert bez podania przyczyn oraz wybór oferenta bez względu na cenę.

Zgierz, dnia 5. 12. 1946 r.

(P. 2229)

DROBNE OGŁOSZENIA

LEKARZE

Dr REICHER — specjalista chorób wenerycznych — powrócił. — Południowa 26, tel. 191-23, przyjmuje 2—5. (ag)

Dr JERZY KOWALCZYK, choroby skórne i weneryczne, Żeromskiego Nr 41, 3—6, tel. 150-53. (931/p)

Dr ANATOL MIKUŁKO, specjalista chorób kobiecych, przyjmuje od 3—6 po poł. Al. Kościuszki 96, m. 2, (róg Bandurskiego 8) (r)

Dr med. KUDREWICZ ZYGMUNT, specjalista chorób skórnych i wenerycznych. Piotrkowska 106. — Przyjmuje od 7—10 i od 3—7. (ag)

Dr ŚWIĘCIŁO ADAM choroby kobiece i akuszeria. Zawadzka 38 godzina 4—6. (6026)

Dr PIWECKI ALEKSANDER — choroby wewnętrzne, Piotrkowska Nr 35, przyjmuje 3—6. (1557)

Dr LIBO ALEKSANDER, choroby uszu, gardła, nosa — przyjmuje 8—10 i 4—6. Przejazd 6, tel. 101-50. (ag)

Dr med. STANISŁAW BIBERGAL, specjalista chorób skórnych i wenerycznych — Piotrkowska 134. Przyjmuje od 4—6. Telef. 269—96. (613)

Dr med. J. VOGEL, specjalista chorób kobiecych i akuszeria, przyjmuje — ul. Narutowicza 4, telefon Nr 260-92. (ag)

Dr RATAJ-ŻURAKOWSKA, specjalistka chorób skórnych, wenerycznych u kobiet, kosmetyka lekarska Piotrkowska 33, godz. 12 do 1 i 3 do 5.30. (k/116)

Dr med. S. ŻURAKOWSKI, specjalista chorób skórnych, wenerycznych i moczopłciowych. Piotrkowska 33, g. 12—1 i 3—5.30. (r 116)

Dr medycyny ANTONI MAJEWSKI choroby kobiece i wewnętrzne, od 3—5, Legionów 1/3 m. 1. Telefon 216-82. (3514)

Dr med. SIENKO KSAWERY, — specjalista chorób skórnych i wenerycznych, pęcherza — przyjmuje: Łódź, ul. Kilińskiego Nr 132 w godz. 12—2 i 4—6, tel. 205-55. (4956)

Dr TADEUSZ CHECIŃSKI choroby skórne i weneryczne. 4—6, Piotrkowska 157, tel. 203-11. (5299-p)

AKUSZERKI

AKUSZERKA Wojtasiewicz, abiturientka Warszawskiej Kliniki Profesora Gromadzkiego, przyjmuje. Pomorska 43. (5368-p)

LEKARZE DENTYŚCI

Dentysta WODNICKI STANISŁAW — specjalność: korony i mostki porcelanowe. Andrzeja 11, telefon Nr 154-12. (5731)

WARSZAWSKIE LABORATORIUM DENTYSTYCZNE uzupełnia precyzyjnie wszelkie braki w uzębieniu. Piotrkowska 25, m. 41. (624)

KUPNO i SPRZEDAŻ

OKAZJE. Dom — centrum Łodzi, plac — centrum, dom na przedmieściu, plac Julianowie, Helenówku, objekt przemysłowy sprzedamy. Biuro pośrednictwa, Plac Wolności, 6/4, godziny: 11—1, 4—6. (7365)

KUPUJEMY złom srebra (monety) w każdej ilości. Laboratorium Chemiczne Pl. Wolności 2, m. 2 (w podwórzu, na lewo), parter. (p. 2117)

ZBIORNIK nowy pobielany 1200×700×8mm. hermetyczny z otwieranym wierzchem, do niego 2 białe wężownice 1.5 cala sprzedam, lub częściowo zamienię na ciężką prasę ręczną. Bednarski, Łódź, Piotrkowska 224. (7312)

POCZTÓWKI świąteczne, lameta, włosy anielskie, paski, zeszyty, bruliony, teczki, skoroszyty, koperty, papiery listowe, kancelaryjne, poleca „Polonia", Jaracza 1. (7325)

KUPCY przyjeżdżający po towar do Łodzi nabyć mogą szale damskie i męskie wełniane z wytwórni. Wiadomość, Łódź, Sienkiewicza 67 m. 7. (7313)

BIELIZNĘ damską, duży wybór poleca Zofia Serafinowicz, Nowomiejska 4 (sklep). (7282)

TASMĘ SZNUROWADŁOWA w każdej ilości kupię, również białą. St. Najdek, 6-go Sierpnia 30, tel. 123-86. (R. 152)

SREBRO, złoto — złom, kupuję, płacę najwyższe ceny. Zakład zegarmistrzowski „Omega", Piotrkowska 4, tel. 141-64. (7258)

DZIANINĘ jedwabną, bawełnianą, nici każdą ilość kupię tel. 204-42. (p. 2192)

FOTOAPARATY wszelkich wymiarów KINOKAMERY najtaniej poleca „OKAZJA" Kilińskiego 47. (Ag. 412)

TERPENTYNĘ, smołę, węgiel drzewny własnej produkcji, poleca terpentyniarnia „Matcze" — sprzedaż hurtowa. Biuro sprzedaży: Warszawa - Mokotów ul. Sandomierska 4 m. 1 godz. 9—14. (Kr. 2066)

FRYZJERZY. FALLOK niezawodny płyn do trwałej ondulacji oraz wszelkie artykuły fryzjerskie poleca Zenon Kucharski, Łódź, Wólczańska 154 tel. 173-21. (7368)

KUPIĘ meble, pokój stołowy, tapczan, kozetkę i wieszak stojący. Roman Linkowski, Piotrkowska 120, tel. 172-26. (7371)

NAWIJARKĘ na 24 bawełniczki nową sprzedam, Warszawa, Okopowa 58, Starowicz. (Kr. 2068)

LUSTRA stare kupuję oraz odświeżam, przerabiam. Wytwórnia Luster. Turniak. Pabianicka 1. (6051-p)

CZĘŚCI SAMOCHODOWE, opony kupujemy, najlepsze ceny. Zamenhofa 30. (7364)

SPRZEDAM wartościowe skrzypce koncertowe, drugie solowe, narty, elektrolux, dwa łóżka dębowe, żyrandol pięcioramienny. Zgłoszenia pod „7328". (7328)

MASZYNA „SINGERA" do szycia, oraz stebnówka kl. 96 okazyjnie do sprzedania. Piotrkowska 189. (Ag. 399)

FRAK okazyjnie tanio sprzedam. Główna 62 m. 76, godz. 14—16. (6013-p)

KUPIMY gablotkę. Piotrkowska 91. Sklep Słodyczy. (7345)

SPRZEDAM wliczycę (owczarek) grzbiet czarny. Ruda Pabianicka, Rudzka 5, Mikołajczyk. (7334)

MASZYNA hafciarska motorowa „Adler" kl. 9 do aplikacji, haftu szerokiego, płaskiego, wypukłego. Piotrkowska 44. Sklep Rarseciarski. (7383)

TOCZAKI piaskowe, różne, tanio, do sprzedania Kazimierz Madej, Łódź, Piotrkowska 181, tel. 272-08, 260-19. Skład Narzędzi, Art. Techn. Wyroby żel. i naczyń kuchennych. (ag. 379)

TRANSMISJE 6 i 7 metrowe, średnica 40 mm. wraz z kołami, wieszakami i łożyskami do sprzedania. Warsztat ślusarski. Wschodnia 66. (prz.)

MEBLE w dobrym i złym stanie kupuje stolarnia Krasickiego 3 przy Rzgowskiej, przystanek Piaseczna. (5967-p)

MASZYNY do pisania, liczenia i szycia. Naprawa — sprzedaż, oraz kupno — nawet uszkodzonych. Południowa 1. (Ag. 383)

BRULIONY, zeszyty, papier, makulatura oraz reparacja wiecznych piór. — Łódź, Piotrkowska 96. — Sklep Pomocy Szkolnych, telefon Nr 212-47. (wł.)

OZDOBY choinkowe hurtowo na miejscu i za zaliczeniem. Także bomby samoświecące. Wysyłamy cennik i próbne komplety. „Reklama", Piotrkowska 46 (w podwórzu). (R. 145)

OLEJKI perfumeryjne, mentol, olejek miętowy, glicerynę, surowce kosmetyczne. Zakupi każdą ilość „Enola" Łódź, Napiórkowskiego 24 tel. 177-00. (P. 2213)

SMOŁĘ w cysternach i beczkach, dostarcza „Wosta", Katowice, Moniuszki 12. (Kr. 2081)

OKULARY naprawiam, zamieniam szkła. Fotooptyk mechanik. Daszyńskiego (Przejazd) 12. (Ag. 384)

BOMBY choinkowe poleca wytwórnia „Technika Szklana". Piotrkowska 3. (5963-p)

DOM MEBLOWY. Poleca najtaniej meble biurowe, sypialnie, stołowe, gabinety, kuchnie, tapczany, leżaki, stoły i krzesła, duży wybór. — Obsługa fachowa. Dom Meblowy: Łódź, Piotrkowska 154, tel. 202-84. (ag. 236)

FILATELIŚCI! Największy wybór znaczków do zbiorów — posiada „Okazja", Kilińskiego 47. (Ag. 394)

KAUCZUK naturalny, syntetyczny bunę kupujemy „Reklama", Piotrkowska 46 tel. 173-59. (R. 159)

POSZUKUJĘ overloku 2- lub 3 nitkowego w dobrym stanie. Śródmiejska 30 m. 6.

ZEGARKI nowe i używane, biżuterię, fotoaparaty, złom srebrny i złoty, znaczki filatelistyczne kupisz — sprzedasz najkorzystniej w „OKAZJI" Kilińskiego 47. (Ag. 413)

ZAOFIAROWANIE PRACY

KROJCZYNI rutynowana i zdolna do samodzielnego prowadzenia pracowni okryć damskich z kartą rzemieślniczą potrzebna. Zawadzka 1. Tel. 268-63. (5995-p)

POTRZEBNY fryzjer męski, siła pierwszorzędna na stałe. Łódź, Zgierska 5. (7333)

POTRZEBNA dziewiarka na maszyny saneczkowe oraz szpularka. Zawadzka 21, A. Sakiewa. (6007)

MASZYNISTKI ze znajomością języków oraz praktyki biurowej poszukuje prywatna firma handlu zagranicznego w Łodzi. Zgłoszenia sub „Wełna". (5997-p)

GOSPOSIA z dobrym gotowaniem, referencjami potrzebna zaraz tel. 141-09. (P. 2215)

POTRZEBNA od zaraz gospodyni do prowadzenia domu na bardzo dobrych warunkach. Wiadomość: Piotrkowska 48, perfumeria. (160-R.)

POTRZEBNA gosposia samodzielna z referencjami do małej rodziny, Piotrkowska 36. Bryczkowski. (5906-p)

POTRZEBNA wychowawczyni nauczycielka z francuskim do 2 starszych chłopców. Warunki dobre. Piotrkowska 44. Zakład Fotograficzny. (6020-p)

POTRZEBNA na oddziałową na szwalnię do prowadzenia książek kroju, książek produkcji i t. p. uczciwa, solidna, energiczna. Południowa 10. Fabryka Wyrobów Dziewiarskich godz. przyjęć od 16—17. (6035-p)

MAJSTER pudełkarski potrzebny Warunki do omówienia. Zgłaszać się „Fabryka Pudełek Tekturowych" Piotrkowska 135. (P. 2226)

FABRYKA Urządzeń Termotechnicznych, Łódź, Targowa 57, zatrudni technika - mechanika i maszynistkę. (6057-p)

SAMORZĄDOWE Gimnazjum Ogrodnicze i Szkoła Rolnicza w Mieczysławowie poczta Kutno, poszukuje nauczyciela rolnictwa. Wymagane jest wykształcenie rolnicze średnie lub wyższe. Stanowisko państwowe. Wynagrodzenie zależnie od kwalifikacyj jak nauczycieli średnich szkół zawodowych ze wszystkimi prawami urzędników państwowych, oraz mieszkanie, opał, światło i poważny deputat w naturze z możnością chowania drobiu i trzody. Zgłoszenia bezpośrednio do szkoły. (Kr. 2067)

ZAPROWADZONA firma węglowa przyjmie poważnego wspólnika. Oferty „Par" — Toruń, Mostowa 38 pod 226. (Kr. 2065)

Przepowiednia pogody

(rysunek z pisma ang. „New Chronicle")

— Panie, jakoś mię poratuj!
(Speaker mówi do woźnego)
Brak mi jest komunikatu
Meteorologicznego".

Woźny na to: „Radzę szczerze
Niech pan z tych, co mam w zapasie
Na los szczęścia coś wybierze,
Może któryś z nich nada się".

POSZUKUJEMY nauczyciela na komplety jęz. angielskiego. Zgłoszenia w kancelarii szkoły, Rzgowska 30.

„PAŃSTWOWA WYTWÓRNIA APARATÓW RENTGENOWSKICH I ELEKTROMEDYCZNYCH „ELEKTROSAN" w Łodzi, ul. Świętokrzyska 11/13, poszukuje: 1) tokarzy, 2) ślusarzy na wykrojniki (sznyty), 3) monterów-elektryków na aparaty elektromedyczne, 4) lakiernika na roboty natryskowe. Podania i życiorysy należy składać w biurze Wytwórni". (P. 2230)

LECZNICA - PRZYCHODNIA — Piotrkowska 3. — Porady ambulatoryjne i domowe lekarzy specjalistów. Przyjęcia 10—19, tel. 216-48. ((101/ag.)

CENTRALA TEKSTYLNA zaangażuje 10 maszynistek. Zgłaszać się mogą tylko pierwszorzędne siły. Łódź, ul. Moniuszki Nr. 3, I piętro, pokój Nr. 4. (6043-p)

JEST do objęcia stanowisko głównego inspektora (finansowo-gospodarczego) Zjednoczenia z siedzibą w Warszawie. Reflektujemy tylko na pierwszorzędne siły z gruntowną znajomością buchalterii fabrycznej i z praktyką. Mieszkanie zapewnione. Zgłaszać się w godzinach biurowych. Warszawa, ul. Wilcza Nr. 71, IV p., pokój Nr. 12. (Kr. 2063)

SPÓLNICZKA do handlu wódek, niewielką gotówką — potrzebna. Oferty pod „Wspólniczka" do Dziennika Łódzkiego. (6037-p)

PODRĘCZNY lub zdolna podręczna potrzebni do krawca. 11 Listopada 40 m. 31. (6039-p)

POTRZEBNA podręczna do krawieczyzny. Wiadomość, Narutowicza 12 m. 8. (6040-p)

BEDNARZE potrzebni. Mieszkanie zapewnione. Łódź, Zgierska 56. (6053-p)

Redaktor naczelny ANATOL MIKUŁKO

Adres Redakcji i Administracji:

Łódź, Piotrkowska 96, telefon 123-34. — Redaktor przyjmuje codziennie od godz. 13—14, tel. 207-18. Sekretarz Redakcji od 10-ej do 12-ej, telefon 123-33. — Redakcja rękopisów nie zwraca. Za treść i terminy ogłoszeń nie bierze odpowiedzialności.

DZIAŁ OGŁOSZEŃ: Piotrkowska 96, III piętro, czynny od 9 do 15.
CENY OGŁOSZEŃ: za milimetr szpalty poza tekstem zł. 20. Nekrologi zł. 15.— za milimetr szpalty. Drobne zł. 10.— za wyraz (najmniej 100.— zł). Poszukiwanie pracy i rodzin za wyraz zł. 5.— (najmniej zł. 50). W numerach niedzielnych i świątecznych 50 proc. drożej. Rachunek czekowy: P.K.O. oddział w Łodzi N-VII 567

Wydawca: SPÓŁDZIELNIA WYDAWNICZA „CZYTELNIK"

Odbito w drukarni Sp. Wyd. „Czytelnik" Nr 4 — Łódź, Żwirki 2.

MAJSTER mydlarski potrzebny. Łagiewnicka 6, w godz. 12—14. (6055-p)

TOREBKARZ — do produkcji torebek papierowych potrzebny natychmiast. Do Administracji „Wykwalifikowany". (6044-p)

ZEGARMISTRZ i uczeń potrzebni. Świerk, Piotrkowska 169. (6046-p)

MECHANIK samochodowy, pierwszorzędna siła, potrzebny natychmiast. Łódź, Zamenhofa 30. (7369)

POTRZEBNA bardzo zdolna do pracowni sukien zaraz. Śródmiejska 26—7. (7370)

POTRZEBNA panienka do sklepu, oraz kucharka z dobrym gotowaniem. Zgłoszenia: Jaracza 14, Paszteciarnia. (7388)

PRACOWNICA domowa potrzebna natychmiast. Nawrot 38b. m. 15. (7386)

MAJSTER specjalista na „Szaga" maszyny do współpracy, w wolnych godzinach, poszukiwany. Warunki bardzo dobre. Oferty pod „Szagat". (6054-p)

POSZUKIWANIE PRACY

KIEROWNIK magazynu z długoletnią wszechstronną praktyką poszukuje posady. Zgłoszenia pod „Magazyn". (7316)

KSIĘGOWY - bilansista przyjmie dodatkową pracę w godzinach popołudniowych. Oferty pod „Plan" do Administracji Pisma. (6031-p)

MŁODA, inteligentna poszukuje odpowiedniej pracy. Oferty do Administracji pod „Zaufana". (6306-p)

FARMACEUTA, starszy warszawianin, ładne pismo, prosi jakąkolwiek lżejszą pracę. Oferty „Asystent". (6048-p)

ZGUBY i UNIEWAŻNIENIA

UNIEWAŻNIAM legitymację służbową nr. 330 wystawioną przez Wojewódzki Urząd Ziemski w Łodzi na nazwisko Wojnicka Florentyna. (7352-p)

UNIEWAŻNIAM skradzione dokumenty dn. 4. VII. br. na nazwisko Jakubowska Maria, Łódź, Armii Czerwonej 34/3 oraz kartę odzieżową Zawistowskiego Władysława. (7387)

ZGUBIONO kartę rozpoznawczą, kartę rejestracyjną RKU - Łódź, metrykę urodzenia, świadectwo szkolne na nazw. Haupt Jan, zam. Aleksandrów, Nowa Kaliska 17. (6042-p)

UNIEWAŻNIAM skradzioną legitymację służbową wydziału Zdrowia Publicznego, 2 leg. tramwajowe na nazw. Stateczna Bronisława, Suwalska 13. Znalazcę proszę o zwrot. (gr)

UNIEWAŻNIAM zgubioną legitymację B. P. nauczycielską Związku Nauczycielstwa na nazw. Dembska Krystyna i kartę weryfikacyjną na nazw. Dembska - Telesiewicz. (6049-p)

UNIEWAŻNIAM skradzioną palcówkę, legitymację służbową i inne dokumenty na nazwisko Pawłowski Aleksander. Brzoskwiniowa 10, dawniej Warmińska, Radogoszcz. (6050-p)

SKRADZIONO palcówkę, książeczkę wojskową, metrykę urodzenia. Patent na nazwisko Przybyłek Antoni, Pab. Leśna, Wdowiak Władysław. (7363)

W SKLEPIE przy ulicy Piotrkowskiej 53, skradziono torebkę damską z pieniędzmi oraz legitymacjami nauczycielskimi i tramwajowymi na nazwisko Rudzkiej Janiny. Dokumenty unieważniam. Ewentualnego znalazcę prosi się o zwrot pod adresem Jaracza 6 m. 25. (7351)

ZGUBIONO legitymację oficerską, seria 0010 Nr. 1107 na nazwisko kpt. Ryłko Aleksander. Łaskawego znalazcę proszę o zwrot pod adresem, Łódź, Kilińskiego 30/22. (7350)

LOKALE

LOKAL handlowy Piotrkowska, front 1 piętro oddam w dzierżawę. tel. 129-80 po g. 18. (6009-p)

ODSTĄPIĘ lub zamienię sklep z mieszkaniem. Bronisławy 37 (Chojny). (5938-p)

POSZUKUJĘ sklepu przy Wodnym Rynku za dopłatą, może być zamiana na pokój z kuchnią. Tel. 272-43. (5999-p)

STUDENTKA stomatologii poszukuje pokoju przy rodzinie, tel. 137-45 Różycka. (P. 2225)

ZAKOPANE Pierwszorzędny Pensjonat „ŻYCHOMIOWKA" pod prywatnym zarządem Sienkiewicza tel. 1320. Łódź, wiadomość tel. 109-01. (P. 2224)

ZAMIENIĘ dwa pokoje kuchnią, Łódź, centrum, na takież w Warszawie. Oferty pod „Karol". (gr.)

Mgr. FILOZOFII, na stanowisku, poszukuje kawalerskiego pokoju. Wynagrodzenie według umowy. Zgłoszenia Administracja pod „Samotny". (7361)

MAM budkę — Zgierska 6 — czekam propozycji. Oferty do Administracji Dziennika pod „157". (6038-p)

POSZUKIWANIE RODZIN Z AMERYKI

SADNERA HUGONA szukam, by mu pomóc. Henryku! Oczekuję wiadomości; Kraków - Hotel Warszawski, dla Stefy. (5685-p)

ZIELIŃSKA Genia i Wikcia, zamieszkała ostatnio we wsi Stadnia, poczta Skwarzawa, powiat Złoczów, Polska, poszukiwane przez brata Rogalskiego Bronisława w U. S. A. Wiadomość: Konsulat Polski, 151 East 67 Street, New York. (Kr. 2069)

SPADKOBIERCY Arona Goldsteina, zmarłego w Ameryce poszukiwani, Rzym, 288 Casella. (3749)

NAUKA i WYCHOWANIE

KURSY Centralnego Związku Stenografów i Maszynistek Rzeczypospolitej Polskiej, Kilińskiego 50 i Piotrkowska 83, przyjmują zapisy na stenografię, maszynopisanie, księgowość, korespondencję. (7261)

KORESPONDENCYJNIE nauczam matematyki, fizyki, chemii, Opoczno, Limanowskiego 34. Magistrant Ałpatow. (5926)

KORESPONDENCYJNE KURSY KSIĘGOWOŚCI. Informacje Lublin skr. poczt. 105. (Kr. 2091)

KOREPETYCJI udziela studentka z matematyki, fizyki, chemii, łaciny. Oferty pod „Studentka". (7396)

RÓŻNE

ZDJĘCIA do legitymacji oraz roboty amatorskie wykonuję w ciągu jednego dnia. Legionów 1. (ag. 252)

WYTWÓRNIA PUDEŁEK TEKTUROWYCH — R. Pluskowski. — Łódź, Kilińskiego 55, tel. 166-85, wykonuje wszelkiego rodzaju kartonaże. (5873-p)

WYTWÓRNIA pudełek tekturowych Sapińska i Smoczyński. Zachodnia 68, wykonuje na zamówienia i posiada na składzie gotowe pudełka. (5823-p)

KAPELUSZE damskie, męskie — fasonuje, odświeża, przerabia Pracownia Kapeluszy A. Stegner i S-ka Łódź, Pomorska 4 (przy Pl. Wolności). — Tel. 166-03. (405-ag.)

OKULARY, termometry, wagi laboratoryjne, techniczne. Wesołowski, Niedbalski i S-ka, Nowomiejska 3. (ag. 354)

TŁUMACZ PRZYSIĘGŁY: Rosyjski, Angielski, Hiszpański, Francuski, Niemiecki. Uwierzytelnianie odpisów dokumentów. **PIOTRKOWSKA** 84 front — przyjmuje po południu. (7289)

JEDYNA Gwiazdka to Portret, poleca Foto L. Olejniczak, Łódź, 11 Listopada 2, tel. 217-97. (7237)

PANA, który przez pomyłkę zabrał ze sklepu spożywczego dn. 3. XII. torebkę damską, bardzo proszę o zwrot karty rozpoznawczej, kluczy i innych dokumentów. (6030-p)

PRODUKCJA — przystąpię do produkcji z kapitałem. Oferty natychmiast szczegółowe pod „Handlowiec" do Administracji. (6045-p)

D—012223