DZIENNIK ŁÓDZKI

Cena 3 zł

Łódź, sobota 24 maja 1947 r.

Rok III Nr 140 (690)

CZYTELNIK

Blum i Schumann przeciw polityce USA

Nawet Leon Blum odmawia

Wiadomość podana ostatnio przez agencje prasowe, stwierdza, że b. wieloletni premier i leader socjalistów francuskich, sędziwy Leon Blum, odmówił Churchillowi objęcia kierownictwa francuskiego wydziału osławionej „Pan-Europy", ekspozytury „Bloku Zachodniego". Marzą o nim wszyscy wstecznicy Zachodu w Ameryce, Anglii, Francji i oczywiście w Niemczech, ale poprzez mgły usiłowań mącicieli pokoju widać już zręby utrwalającej się opinii światowej, która żadnych „Bloków" — wrogów solidarności mocarstw kierowniczych — nie chce i perfidii reakcyjnej zwolenników wszelkich „kurtyn", dzielących Zachód od Wschodu, przeciwstawia swój GŁÓD pokoju, wreszcie prawdziwego pokoju, o który wołają masy. Ich coraz głośniejszym wyrazicielem na Zachodzie staje się, tak początkowo lekceważony przez przeciwników, Henry Wallace.

Doświadczony polityk i socjalista Leon Blum nie chce stać się na stare lata narzędziem gry politycznej Winstona Churchilla, ale dlaczego w tytule artykułu postawiłem — obok stwierdzenia tego faktu — znamienne słówko: „nawet"? Jest ono usprawiedliwione okolicznością, że odmowa nastąpiła ze strony bodaj najbardziej anglofilskiego męża stanu III i IV Republiki, ze strony człowieka, któremu — w innych warunkach — idea bloku zachodniego nie byłaby obca i który — dzięki swym olbrzymim stosunkom właśnie „na Zachodzie" przywiózł dla Francji z Ameryki w roku zeszłym tak pożądaną pożyczkę. Jeśli więc NAWET Blum odmawia, to znaczy, że we Francji od postępowców ludowych, poprzez socjalistów, do komunistów nie znajdzie się nikt z odpowiedzialnych polityków, kto byłby gotów zaprzepaścić owoce zwycięstwa ku uciesze francuskich syren „funtowych", czy „dolarowych" w rodzaju gen. de Gaulle'a. Blum liczy się, MUSI się liczyć z opinią i własnych towarzyszów partyjnych i angielskiej partii pracy, która w ostatniej deklaracji zwalcza Churchilla coraz wyraźniej i bezwzględniej. Blum odmawia, choć gdyby się zgodził na tworzenie „Stanów Zjednoczonych Europy", dolary bogatego wujaszka zza morza łatwiej by dotarły do brzegów jego nieprzyzwyczajonej do powojennego ubóstwa ojczyzny. W wielkiej grze, którą prowadzą o wstrzymanie demokratyzacji świata Churchill, Truman i de Gaulle, zawodzi reakcjonistów jeden nieuchwytny sojusznik — czas. Czas wojny — minął. Nikt i nic go nie przywróci. Nawet „magia dolara".

ONZ — to —pomimo podcinania jej nóg — przez republikanów USA i ich podkomendnych w Anglii i Francji — nowy i silny ośrodek międzynarodowy, którego zlikwidować nikt się nie poważy, nawet „powojenni monachijczycy".

PARYŻ, 23.5 (PAP). Leon Blum publikuje na łamach „Populaire" artykuł, w którym polemizuje ze stanowiskiem Achesona w sprawie polityki pożyczkowej USA.

Zdaniem Bluma, oświadczenia Achesona wynika, że Stany Zjednoczone zamierzają stawiać warunki polityczne, warunki inspirowane przez różnice ideologiczne przy udzielaniu pożyczek. „Dla mnie — pisze Blum — jest rzeczą niemożliwą wyrazić zgodę na tak ujęty program. Zgodnie z duchem Karty Narodów Zjednoczonych, jedynym probierzem mogącym wchodzić w rachubę są rzeczywiste potrzeby poszczególnych państw".

Przywódca MRP Maurice Schumann oświadcza na łamach „Aube", że pożyczka amerykańska dla Francji stanowi problem niepodległości narodowej. Apelując do wzmożenia eksportu, Schumann dodaje: albo sprzedamy nasze produkty, albo sprzedamy naszą niepodległość". Obserwatorzy polityczni podkreślają że we Francji nie ma już obrońców amerykańskiej polityki finansowej.

Zamach na pociąg w Hiszpanii

PARYŻ (PAP). Agencja France Presse donosi z Walencji, że na szlaku kolejowym Walencja—Saragossa wybuchła bomba podczas przejazdu pociągu towarowego. Pociąg wykoleił się. Ofiar w ludziach nie było.

Katastrofa samolotu

NOWY JORK 23.5 (PAP). W Dayton (Ohio) runął na ziemię amerykański samolot wojskowy. 5 członków załogi zginęło, 2 innych odniosło poważne rany.

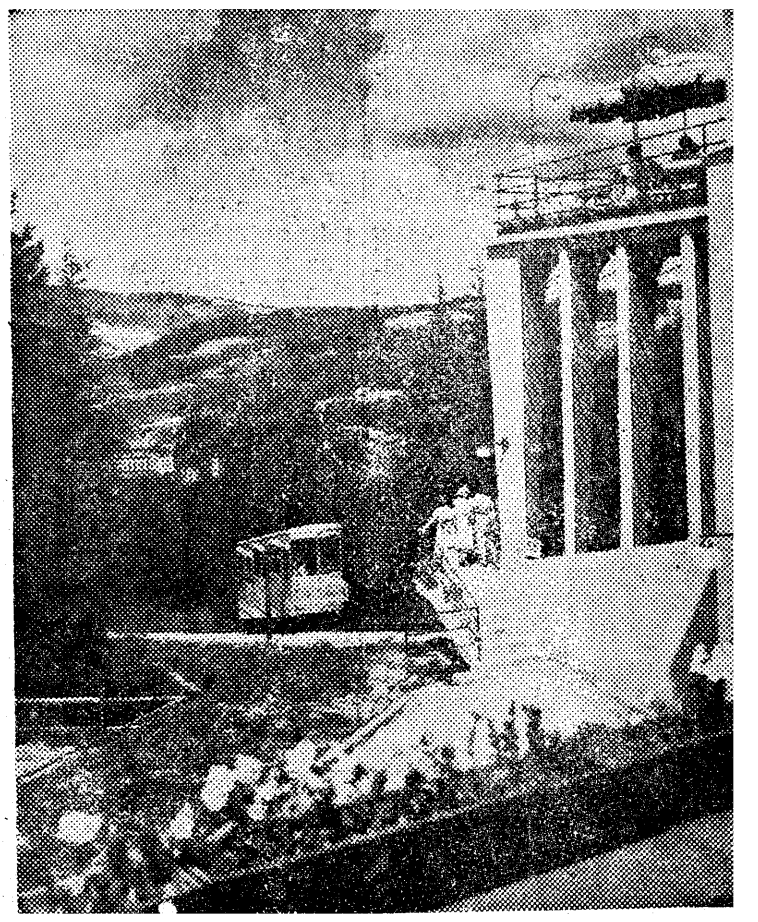

Kolejka „zębata" wjeżdża na Górę Parkową w Krynicy

Projekt ustawy o zwalczaniu drożyzny

Zatwierdzenie nastąpi w najbliższych dniach

WARSZAWA, 23. 5. (PAP). — Na wczorajszym posiedzeniu Rady Ministrów przyjęty został jednomyślnie projekt ustawy o nadzwyczajnych pełnomocnictwach dla rządu w zakresie zwalczania drożyzny i nadmiernych zysków w obrocie handlowym. Ustawa reguluje sposób ogłaszania i kontroli cen oraz określa sankcje karne, a mianowicie do 5 milionów złotych grzywny, do 2 lat obozu pracy i konfiskatę zakładu handlowego na podstawie orzeczenia Komisji Specjalnej, niezależnie od sankcji sądowych. Ustawa wejdzie pod obrady Sejmu, który zbierze się na specjalne posiedzenie w najbliższych dniach.

Równocześnie Rada Ministrów przyjęła jednomyślnie uchwałę zapewniającą szerokie uprawnienia funduszowi aprowizacyjnemu w zakresie zapewnienia artykułów żywnościowych dla ludności pracującej miast.

Aresztowanie kata Oświęcimia

BERLIN, 23.5 PAP). W Loebau w Saksonii aresztowano b. komendanta obozu koncentracyjnego w Oświęcimiu Oswalda Kaduka, który w czasie ewakuacji obozu w styczniu 1945 roku zabił własnoręcznie strzałami w tył głowy ponad 1600 więźniów. Kudak przyznał się do popełnionych przestępstw i dodał, że w czasie ucieczki zabił również całą towarzyszącą mu w ucieczce swoją rodzinę. Aresztowanie Kaduka umożliwi uzupełnienie listy członków organizacji SS, poszukiwanych przez władze alianckie.

Zbrodnie Forstera

TORUŃ 23.5 (PAP). Okręgowa komisja badania zbrodni hitlerowskich w Bydgoszczy przygotowuje do procesu Forstera w Toruniu szereg dokumentów obciążających.

W rękach komisji znajduje się miejski raport sytuacyjny, z którego wynika, że w czasie od września 1939 do rudnia 1940 r. Niemcy uśmiercili w Bydgoszczy 20 tys. Polaków.

USTĘPSTWA RZĄDU RAMADIER

wobec żądań robotniczych

PARYŻ, 23.5 (PAP). Wobec żądań podwyżki płac ze strony wszystkich zorganizowanych robotników i w obliczu groźby strajków w stolicy w przemyśle metalurgicznym, w gazowni i elektrowni, rząd Ramadier'a zgodził się na szereg ustępstw, które — jego zdaniem — mieszczą się w ramach programu rządowego niedopuszczenia do wzrostu kosztów utrzymania. Przedstawiciele przedsiębiorców uważają jednak, że ustępstwa te muszą doprowadzić do faktycznej podwyżki płac bez odpowiedniej gwarancji, że jednocześnie zwiększy się produkcja.

Przedstawiciele robotników oświadczyli, że zabiorą głos dopiero po otrzymaniu propozycji rządowych na piśmie. Ustępstwa rządu wobec żądań CGT dotyczą m. in. następujących punktów:

1) rząd zgodził się, aby zasadnicze minimum płac w całym kraju ustalone zostało na 7000 franków miesięcznie za 200 godzin pracy, nie zaś — jak dotychczas za 208 godzin. Koncepcja ta niewątpliwie pociągnie za sobą podobne zmiany w uposażeniu urzędników państwowych i prywatnych;

2) rząd zgodził się również na wypłacenie **premii za przekroczenie normy pracy, jak tego domagała się CGT**. W każdej gałęzi przemysłu specjalnie powołana komisja ma zbadać czy dany przemysł jst w stanie płacić premie, związane z wzrostem produkcji. Do czasu ukończenia prac tej komisji byłyby wypłacane zaliczki. Koła polityczne sądzą, że rząd nie zechce posunąć się dalej, niezależnie od stanowiska CGT lub przedsiębiorców, zwłaszcza, że minister pracy Mayer poinformował CGT, że rząd odroczył termin ogólnej rewizji płac z 1 lipca do 1 grudnia rb. Drogą udzielenia mniejszych koncesji rząd chce odwlec ogólną rewizję płac na dalsze pół roku, w nadziei, że do tego czasu wzrosną dostawy węgla i surowców, co umożliwi zwiększenie produkcji.

Zmiany w rządzie brytyjskim

Ustępuje minister obrony narodowej Alexander

LONDYN, 23. 5. (PAP). — Przewiduje się w Londynie nowe zmiany w łonie rządu brytyjskiego. Tym razem dotyczą one ministra obrony Alexandra, o którego ustąpieniu mówi się w związku ze sprawą ustawy o obowiązkowej służbie wojskowej. Ustawę tę referował w Izbie Gmin właśnie Alexander, który osobiście był przeciwny znanej poprawce rządu, wniesionej w celu uśmierzenia opozycji wewnątrz partii, zmniejszającej czas trwania służby wojskowej z 18 na 12 miesięcy. Alexander, który był przeciwny tej poprawce, zgodził się na nią jedynie pod presją premiera Attlee. Ustawa została przyjęta przez Izbę Gmin głosami całej opozycji konserwatywnej i większością Partii Pracy. Przeciwko ustawie padły 44 głosy części opozycji wewnątrz Partii Pracy i partii liberalnej. Alexander wg. pogłosek ma otrzymać inne stanowisko rządowe w Izbie Gmin.

Na martwym punkcie

Kryzys rządowy we Włoszech

RZYM, 23.5 (PAP). Z chwilą rezygnacji Orlando, kryzys we Włoszech znalazł się znów na martwym punkcie.

RZYM, 23.5 (PAP) W piątek dnia 23 bm. prezydent de Nicola odbył rozmowę z b. premierem Bonomim, w czasie rozmowy stwierdzono, że jedynie kandydat partii chrześcijańsko - demokratycznej jako najliczniej reprezentowanej w parlamencie, powinien utworzyć nowy rząd. Następnie prezydent przyjął Carlo Sforza i Ferruccio Parri.

Z kolei przewodniczący frakcji parlamentarnej partii chrześcijańsko-demokratycznej Giovanni Gronchi został przyjęty przez prezydenta de Nicola. Gronchi oświadczył, że „partia chrześcijańsko - demokratyczna nie chce wziąć odpowiedzialności za kierownictwo rządu, ale jeśli nie będzie innego rozwiązania, partia wysunie na stanowisko premiera de Gasperi.

Prezydent de Nicola przyjął wreszcie przywódcę partii komunistycznej Togiattiego, który oświadczył: „De Gasperi wywołał kryzys i on go powinien zlikwidować". Niemal identyczną deklarację złożył przywódca partii socjalistycznej Pietro Nenni.

Dwuletni zakaz strajków

w amerykańskim przemyśle stalowym

NOWY JORK 23.5 (PAP). **Jak donosi „Associated Press", przewodniczący CIO — Murray, będący jednocześnie przewodniczącym związku zawodowego robotników przemysłu stalowego, wydał zakaz proklamowania strajków w przemyśle stalowym w ciągu najbliższych dwóch lat. Związek Zawodowy robotników przemysłu stalowego zawarł niedawno umowy zbiorowe na okres dwuletni z największymi przedsiębiorstwami tej branży w Stanach Zjednoczonych. Rozporządzenie Myrray'a zostało zaaprobowane przez komitet wykonawczy związku zowodowego robotników przemysłu stalowego.**

NINIEJSZYM ZAWIADAMIAMY, ŻE
KSIĘGARNIA i ROZDZIELNIA I SP. WYD. „CZYTELNIK"
zostały przeniesione
z lokalu ul. Piotrkowskiej 62
na ul. PIOTRKOWSKĄ 53
Duży asortyment książek, pism polskich i zagranicznych
Prenumerata pism.

Anglicy zatrzymali statek z emigrantami do Palestyny

LONDYN (PAP). Agencja Reutera donosi, że okręt brytyjski zatrzymał w piątek statek „Mordey Hagettroth" (bojownicy ghetta), wiozący około 1500 imigrantów żydowskich do Palestyny. Statek został od prowadzony pod eskortą do Haify.

Nowy premier japoński

LONDYN 23.5 (PAP). Jak donosi agencja Reutera, parlament japoński wybrał w piątek znaczną większością głosów Tetsu Katayana, przywódcę japońskiej partii socjal-demokratycznej, premierem rządu japońskiego.

Banda
młodocianych przestępców w Berlinie

BERLIN 23.5 (PAP). Amerykańska policja wojskowa aresztowała 19 młodych bandytów w wieku od 15—17. Operowali oni w sektorze amerykańskim, głównie w domach, zajętych przez rodziny amerykańskie.

W przeciągu kilku dni młodociani bandyci włamali się do 26 mieszkań i zawładnęli łupem przeszło 10 tysięcy dolarów.

Nowe mocarstwa na Bliskim Wschodzie
Państwa arabskie — naraz problematem amerykańskim

Większość publicystów amerykańskich orzekła zgodnie, że udzielenie pożyczki Grecji i Turcji równoznaczne jest z decyzją czynnego i bezpośredniego udziału w wysoce zagmatwanym życiu politycznym Bliskiego Wschodu. Pożyczkę uważa się za pierwszy krok, za którym pójdzie cały szereg dalszych posunięć.

Dyskusje odbywają się w atmosferze nietajonego niepokoju. Okazało się, że spadku po Imperium Brytyjskim nie można przejść inaczej, jak z całym dobrodziejstwem inwentarza, czyli łącznie z adoptacją imperialno - brytyjskich zasad politycznych.

Nie jest to rzecz łatwa i prosta, ani do zastosowania na Lewancie, ani do uzasadnienia w Ameryce. Z biernego widza, mogącego pozwolić sobie na dowolny stosunek i postawę, stali się Amerykanie głównymi udziałowcami olbrzymiego imperium naftowego, sięgającego od kanału Suezkiego po góry Afgańskie.

Grecja i Turcja są tylko basztami strażniczymi na szlaku, wiodącym do królestwa płynnego złota. Iran, Irak, Palestyna, Egipt, Transjordania i inne państwa arabskie — wszystko to stało się naraz problematem amerykańskim, wymagającym rozstrzygnięć, a nie tylko — rozstrząsań po dziennikach.

Polityka brytyjska popierała we wszystkich tych krajach ustroje feudalne i reakcyjne ze względów zupełnie zrozumiałych. Utrzymanie całego tego obszaru w stanie nieruchomości społecznej i stagnacji gospodarczej **zapewniało monopol eksploatacji bogactw naturalnych** i tanią robociznę oraz dawało niezgorszy rynek dla fabrykatów angielskich.

Stosunek Amerykanów, natomiast oparty był na przesłankach liberalnych, toteż z reguły wyrażał się w ostrej krytyce polityki brytyjskiej i sympatyzowaniu z siłami postępu. Dziś, z chwilą zaangażowania się wprost, nie są to już dla Stanów Zjednoczonych sprawy platonicznej dyskusji. Trzeba postanowić do czego się będzie zmierzać.

Czy Anglia powinna zachować swe przywileje w Egipcie? Do kogo ma należeć Sudan? Czy utrzymać quo w Dardanelach? Czy w krajach arabskich dalej mają rządzić szeikowie? Czy wznowić imigrację do Palestyny Żydów, modernizujących i uprzemysłowiających kraj? Oto zaledwie kilka spośród powodzi pytań, na które Ameryka nie będą musieli sobie odpowiedzieć.

Przebieg nowojorskich obrad ONZ na temat Palestyny zdaje się wskazywać na to, że — przynajmniej — na niektóre pytania — Amerykanie już sobie sformułowali odpowiedź: **idą starym traktem brytyjskiego imperialnego myślenia.** Jak wiemy zbyt uparte trzymanie się tego traktu doprowadziło Anglików do bankructwa imperium. Być może, niedaleka już przyszłość pokaże dokąd zawiedzie ona Amerykę.

Adam Skiba

Wyrok w procesie Rybickiego
Oskarżeni działali na szkodę Państwa

WARSZAWA, 23.5 (PAP). W dniu dzisiejszym Rejonowy Sąd Wojskowy ogłosił wyrok w sprawie Rybickiego i współoskarżonych. Sąd uznał Rybickiego winnym fałszerstwa dokumentów i podpisów, co służyło do przerzucania ludzi za granicę, przekupstwa urzędników — Weryszki i Gocmana — i usiłowania wywiezienia bezcennych dzieł sztuki. Za przestępstwa te sąd skazał Rybickiego na łączną karę 13 lat więzienia. Na mocy amnestii karę zmniejszono do połowy tj do 6 lat i 6 miesięcy więzienia, z zaliczeniem aresztu śledczego. Nadto sąd orzekł przepadek pieniędzy, znalezionych przy Rybickim, uznając, że pieniądze te pochodzą z przestępstwa. Skonfiskowano dość znaczną gotówkę w walutach obcych jak dolary papierowe i złote, funty szterlingów, korony czeskie marki alianckie itd. Bajer skazany został na 5 lat więzienia z zaliczeniem aresztu śledczego. Weryszko na 8 lat więzienia z zaliczeniem aresztu śledczego i degradację ze stopnia porucznika do stopnia szeregowca. Gocman skazany został na 4 lata więzienia z zaliczeniem aresztu śledczego. Sąd, jako okoliczność łagodzącą przyjął jego wiek (Gocman liczy lat 54) i chorobę (gruźlica). Chełkowskiego skazano na 5 lat więzienia, z zaliczeniem aresztu śledczego, Szlank skazany został na 8 lat więzienia, która to kara na mocy amnestii zmniejszono do 4 lat więzienia, z zaliczeniem aresztu śledczego.

Swirko skazany został na 5 więzienia, z całkowitym darowaniem kary na mocy amnestii. Również 5 lat więzienia z całkowitym darowaniem kary na mocy amnestii otrzymał Masłowiec, zaś 3 lata więzienia z darowaniem karę na mocy amnestii — Pretorius. Sąd wydał orzeczenie natychmiastowego zwolnienia z więzienia tych trzech podsądnych. Pozostali oskarżeni Oszacki i Halina Pliszko - Dewinsonowa zostali skazani po 5 lat więzienia z zaliczeniem aresztu śledczego. Skazanym przysługuje prawo wniesienia skargi rewizyjnej do Najwyższego Sądu Wojskowego.

W motywach wyroku sąd podkreślił, że **występna działalność oskarżonych miała miejsce w okresie powojennym, kiedy cała zdrowa część społeczeństwa stanęła do pracy dla odbudowy zniszczonego wojną Państwa Polskiego.** Oskarżeni natomiast działali na szkodę państwa, będąc w kontakcie z Rybickim, który reprezentował obce interesy.

Sąd stwierdza, że wyrok jest odpowiedni do winy oskarżonych. Jednocześnie sąd podkreśla, iż przyjął jako okoliczność łagodzącą niekaralność oskarżonych, ich zasługi bojowe w walce z okupantem i posiadanie przez wielu z nich wysokich odznaczeń bojowych.

Karty na stół

Ocena polityki Bevina
Przed konferencją Labour Party

LONDYN, 23. 5. (PAP). — Brytyjska opinia publiczna z dużym zainteresowaniem oczekuje konferencji Labour Party, która odbędzie się podczas Zielonych Świąt w Margate. Będzie to najliczniejsza konferencja Labour Party, gdyż zgromadzi 1.255 delgatów. Z początku przypuszczano, że na porządku dziennym znajdą się jedynie sprawy dotyczące polityki wewnętrznej Wielkiej Brytanii, okazało się jednak, że w istocie rzeczy rozbieżność zdań w łonie Labour Party w sprawie oceny polityki Bevina nie zmalała. Doprowadzi to do dyskusji w sprawie polityki zagranicznej Labour Party ,która — jak się oczekuje — będzie bardziej gwałtowna, niż na poprzedniej konferencji, przedmiotem dyskusji będzie ogłoszona w przedzień konferencji broszura „Karty na stół" przedstawiająca oficjalny punkt widzenia komitetu wykonawczego Labour Party na zagadnienia polityki zagranicznej. Broszura ta kładzie kres krążącym od pewnego czasu pogłoskom, jakoby Labour Party zmieniła zasadniczo swą dotychczasową politykę zagraniczną. Równocześnie pojawił się w „Izwiestiach" artykuł, ujawniający szczegóły perfidnej radziecko-brytyjskiej, jakie Bevin w swym przemówieniu, wygłoszonym w Izbie Gmin, pominął milczeniem, aby nie narazić się na krytykę ze strony opozycji w łonie Labour Party. Przypuszcza się, że okoliczności te spowodują **spontaniczne rozszerzenie ram dyskusji nad brytyjską polityką zagraniczną.**

Upaństwowienia
kluczowych gałęzi przemysłu
domagają się Zw. Zawodowe Ruhry

BERLIN, 23. 5. (PAP). Na posiedzeniu przedstawicieli związków zawodowych i rad załogowych Zagłębia Ruhry uchwalono plan, zmierzający do położenia kresu chaotycznej gospodarce w brytyjskiej i amerykańskiej strefie okupacyjnej w Niemczech. Związki zawodowe domagają się **urzeczywistnienia istotnych zadań demokracji i przede wszystkim upaństwowienia kluczowych gałęzi przemysłu. Dla zapewnienia dostawy niezbędnych produktów plan przewiduje powołanie przy wszystkich instytucjach aprowizacyjnych — krajowych, okręgowych i gminnych—komitetów kontrolnych, złożonych z przedstawicieli związków zawodowych i organizacji społecznych. Zadaniem tych komitetów byłby nadzór nad rozprowadzeniem artykułów żywnościowych i innych towarów.**

Żeby pracować — musimy jeść

Demonstracje w Zagłębiu Ruhry

LONDYN 23.5. (PAP). Jak donosi agencja Deutera w Remsheid w Zagłębiu Ruhry odbyła się w piątek wielka demonstracja głodowa, w której wzięło udział około 5 tysięcy robotników. Wszystkie zakłady pracy i sklepy były zamknięte. Ruch tramwajowy został wstrzymany. Demonstranci defilowali ulicami miasta, niosąc transparenty z napisem: „Chcemy chleba", „Żeby pracować—musimy jeść". Przedstawiciele związków zawodowych wygłosili przemówienia, w których omawiali sytuację aprowizacyjną. W miejscowości Lomat, położonej w odległości kilku klm. od Remsheid, odbyła się również demonstracja głodowa z udziałem kilku tysięcy osób. W mieście Leuttringhaussen 500, osób demonstrowało na znak protestu przeciwko sytuacji żywnościowej.

Przeciw
wojnie domowej w Chinach

MOSKWA 23.5 (PAP). Agencja Tass donosi z Nankinu i Szanghaju o fali protestów przeciwko wojnie domowej w Chinach. Akcja ta w pierwszym rzędzie objęła studentów chińskich. 19 maja odbyła się w Szanghaju demonstracja studentów 12 wyższych uczelni; 20 maja demonstrowało ponad 6 tys. studentów 16 wyższych uczelni Nankinu, przy udziale przedstawicieli studentów z innych miast. Demonstranci protestowali przeciwko wojnie domowej, domagając się wznowienia rokowań pokojowych z chińską partią komunistyczną, powiększenia wydatków na oświatę i poprawy warunków życia studentów.

Podczas wojny i pokoju

WASZYNGTON, 23. 5. (PAP). Prezydent Truman zwrócił się do konkresu z żądaniem przedłużenia pełnomocnictw rządu w dziedzinie kontroli importu i eksportu pewnych artykułów na dalszy okres roczny (od 1 lipca 1947 r. do 30 czerwca 1948 r.). W memorandum do kongresu prezydent zaznaczył, że niekontrolowany import tłuszczowy, olejów i ryżu do Stanów Zjednoczonych pogorszyłby ciężką sytuację żywnościową na świecie. Z drugiej strony Stany Zjednoczone **nie mogą pozwolić sobie na nieograniczony eksport sprzętu przemysłowego oraz nawozów sztucznych. Przedłużenie pełnomocnictw rządu w sprawie kontroli obrotu tymi artykułami, która obowiązywała podczas wojny, jest w obecnej sytuacji — zdaniem prezydenta Trumana — konieczna.**

FRASZKA

Powitanie w Barcelonie

Podczas wizyty gen. Franco w Barcelonie rzucono bombę, która... rozminęła się z celem.

Zgotowali mu Hiszpanie
BOMBAstyczne powitanie.

Cz-s

Walka ze spekulacją
Uchwały Związku Samopomocy Chłopskiej

WARSZAWA (PAP). Prezydium zarządu głównego Związku Samopomocy Chłopskiej na posiedzeniu w dniu 21 maja 1947 r. powzięło szereg uchwał w sprawie walki ze spekulacją i usprawnienia obrotu towarowego między wsią a miastem.

W wyniku obrad ustalono m. in.:

Polecić spółdzielniom Samopomocy Chłopskiej ujawnienie cen wszystkich artykułów, będących przedmiotem ich wymiany handlowej oraz żądać dopilnowania przez organy administracji publicznej ujawniania cen przez handel prywatny i wszystkie spółdzielnie,

żądać od „Społem" zawiadamiania powiatowych i wojewódzkich i zarządów o ułatwieniu kontroli nad celowym rozprowadzeniem towarów przez gminne spółdzielnie Samopomocy Chłopskiej;

żądać przekazania organom Związku Samopomocy Chłopskiej od Związku Rewizyjnego R. P. uprawnień dla wykonywania lustracji spółdzielń Samopomocy Chłopskiej oraz udzielania pomocy w szkoleniu odpowiedniego personelu lustratorskiego;

dla poszerzenia możliwości skupu ziemiopłodów przez gminne spółdzielnie Samopomocy Chłopskiej, a zwłaszcza zboża — zażądać od władz kierowniczych „Społem" umożliwienia gminnym spółdzielniom Samopomocy Chłopskiej korzystania w 80 proc z kredytów obrotowych, przeznaczonych dla spółdzielczości wiejskiej;

poczynić starania dla umożliwienia wszystkim spółdzielniom Samopomocy Chłopskiej uzyskania koncesji na handel zbożem;

Ukraińcy
„SS Divizion Galizien"
wyjeżdżają na roboty do Anglii

LONDYN (PAP). Jak donosi agencja Reutera, 8000 członkęw dawnej ukraińsiekj dywizji essesowskiej, znanej w Polsce pod nazdą „SS-division Galizien" zostanie w najbliższym czasie przetransportowanych do Wielkiej Brytanii, gdzie będą zatrudnienie w rolnictwie i w innych gałęziach życia gospodarczego. Wiadomość tę potwierdził następnie oficjalny rzecznik brytyjski.

Essesowscy ukraińscy w Wielkiej Brytanni będą poddani „szczegółowemu badaniu", jak zakomunikował rzecznik brytyjski. Wielu z nich podaje się bowiem za Polaków, przy czym problem ich obywatelstwa jest, zdaniem rzecznika brytyjskiego — niewyjaśniony. Wiadomość powyższa budzi specjalne zainteresowanie w Polsce, gdzie w okresie okupacji ukraińscy faszyści z „SS division Galizien" odznaczali się szczególnym okrucieństwem wobec ludności polskiej i żydowskiej. Stanowili oni jednostki strażnicze w niemieckich obozach koncentracyjnych, używani byli do najbardziej krwawych akcji

ZGUBIŁAM

na Wschodniej (Piłsudskiego) 23 maja około 17-ej prawdopodobnie na wozie ogródniczym 2 KSIĄŻKI ROSYJSKIE i MASZYNOPIS POLSKI, dla znalazcy bez wartości. — Proszę o zwrot za wysokim wynagrodzeniem: Narutowicza 24, Biuro Wzorów i Mody do godziny 16-ej.

W Polsce o 2 mil. kobiet więcej niż mężczyzn

LONDYN, 23. 5. (PAP). — W czasie trwającego kongresu związku zawodowego brytyjskich urzędników państwowych uchwalono rezolucję, wzywającą Polaków do powrotu do kraju. W rezolucji tej związek urzędników państwowych powołuje się na liczne wezwania rządu polskiego, wzywające Polaków z zagranicy do wzięcia udziału w odbudowie kraju. Przedstawiając imieniem egzekutywy rezolucję, sekretarz związku, Ellerby oświadczył, że „w Polsce obecnie jest o 2 miliony kobiet więcej, niż mężczyzn. Polska bardziej, niż jakikolwiek inny kraj, potrzebuje mężczyzn. My nie mamy prawa zatrzymywać Polaków w Angii. Rząd brytyjski powinien rozpatrzyć swoje stanowisko wobec tej sprawy".

Na zebraniu związku zawodowego pracowników przemysłu rybołówczego wystąpiono przeciwko zatrudnieniu Polaków w tym przemyśle. Zaznaczyć należy, że w Aberdeen w Szkocji istnieje centrum szkoleniowe dla Polaków, pragnących pracować w brytyjskiem przemyśle rybnym.

Prokurator domaga się
aresztowania 5 b. dyplomatów niemieckich

BERLIN, 23. 5. (PAP). Z Hamburga donoszą, że prokurator amerykański dr Hempner wymienił nazwiska 5 byłych urzędników ministerstwa spraw zagranicznych III Rzeszy, których aresztowanie uważa on za wskazane dla wytoczenia im procesu o przestępstwą wojenne. Urzędnikami tymi są: von Noyland były podsekretarz stanu, Ernest Wilhelm Bohle, przewodniczący organizacji Niemców za granicą, który składał zeznania w sprawie Hessa, Wilhelm Keppler, były sekretarz stanu i doradca gospodarczy Hitlera, Karol Ritter, były ambasador niemiecki w Brazylii i Erich Albrecht, szef departamentu prawnego ministerstwa spraw zagranicznych.

Ponad 400 ton mięsa i słoniny miesięcznie

zakupują stołówki robotnicze łódzkiego okręgu przemysłowego

200 tys. pracowników korzysta ze stołówkowych obiadów

W Łodzi istnieje obecnie 399 stołówek robotniczych, zorganizowanych przy państwowych zakładach przemysłowych. Stołówki te wraz z 108-miu przy fabrykach na terenie innych miast województwa łódzkiego wydają obiady dla przeszło 200 tysięcy robotników.

OBIAD ZA 24 ZŁ

Na obiady w stołówkach przeznacza się 600 zł miesięcznie od osoby. Na kwotę tę składają się opłaty poszczególnych przemysłów na rzecz dożywiania pracowników w zakładach pracy — po 300 zł od osoby miesięcznie, oraz takież sumy wpłacone przez biuro funduszu aprowizacji.

Stołówki w poszczególnych zakładach pracy prowadzone są samodzielnie, kierownictwo ich ma wolną rękę przy układaniu jadłospisu; w porozumieniu z Radą Zakładową, po zasięgnięciu opinii lekarzy specjalistów — ustala normy artykułów spożywczych. Stołówki fabryczne czynne są jedynie w dni pracy, wobec czego wydają przeciętnie 25 obiadów miesięcznie koszt więc jednego obiadu wynosi około 24 zł.

Niektóre zakłady pracy dopłacają we własnym zakresie do dożywiania pracowników. Są to przeważnie fabryki jedwabniczo-dziewiarskie, oraz te które na skutek oszczędnego i umiejętnego kierownictwa i wydajnej pracy personelu dysponują znaczniejszymi oszczędnościami finansowymi.

R. C. A.

Celem ułatwienia aprowizacji stołówek i dostarczenia na obiady artykułów spożywczych po możliwie najniższej cenie Ministerstwo Aprowizacji i Handlu w porozumieniu z Min. Przemysłu powołały do życia Centrale Aprowizacji.

Rejonowa Centrala Aprowizacji w Łodzi zakupuje dla stołówek łódzkich i z terenu województwa artykuły spożywcze na łączną sumę, przekraczającą 50 mil. zł. miesięcznie. Zakupów dokonywuje się za pośrednictwem przetargów, do których zgłaszają się zarówno spółdzielnie, jak i firmy prywatne.

Jakkolwiek gros dostawców stanowią spółdzielnie, dość licznie reprezentowane są również firmy prywatne.

Charakterystyczne jest że m. in. cukier dostarcza jedna z łódzkich firm prywatnych po znacznie niższej cenie niż PCH. Różnica ta w miesiącu styczniu wynosiła 5 zł na kilogramie.

JAKĄ ŻYWNOŚĆ I W JAKIEJ ILOŚCI ZAKUPUJĄ STOŁÓWKI

Obiady pracownicze w stołówkach pochłaniają kolosalne ilości artykułów spożywczych. Na dekadę zakupują one przeciętnie 80 ton wieprzowiny, 30 ton wołowiny, 14 ton słoniny, oraz ponad 20 ton kiełbas i wędzonki. Również w ilości setek ton zużywają stołówki miesięcznie wszelkiego rodzaju kasz, mąki oraz fasoli i grochów nie mówiąc już o kartoflach, które jako najtańszy artykuł odżywczy mają wielkie zastosowanie w kuchniach stołówek.

DORSZ WINIEN ZASTĄPIĆ MIĘSO

W związku z odbywającymi się obecnie połowami, rybactwo polskie dostarcza olbrzymich ilości ryb morskich, a zwłaszcza dorszy. Czynniki aprowizacyjne propagują obecnie zwiększenie konsumcji dorsza w stołówkach fabrycznych, który odpowiednio przyrządzony jest nie tylko smaczną, ale i pożywną potrawą, zawierającą duże ilości tłuszczu i białka.

Obecnie R. C. A. w porozumieniu z Centralą Rybną przeprowadza akcję propagandową zmierzającą do wprowadzenia potraw z dorszy do jadłospisów stołówek. Dotychczas robotnicze stołówki łódzkie zgłosiły już zapotrzebowanie na 1,5 tys. kg. dorsza na miesiąc czerwiec.

Ze względu zaś na zły stan pogłowia bydlęcego w Polsce po wojnie, konieczne jest wprowadzenie jak najdalej posuniętej oszczędności w zużyciu mięsa.

J. Gozdawa.

W PROSTU

Zebrane ofiary czekają...

W związku z wielką akcją zbiórki na powodzian, zainicjowaną przed kilku tygodniami przez specjalny Komitet Obywatelski, Komitety Domowe w wielu domach zgromadziły ofiarowane przez lokatorów ofiary w postaci odzieży, artykułów żywnościowych i pieniędzy. Nie od wszystkich Komitetów Domowych rzeczy te zostały przez Komitet Pomocy Powodzianom odebrane.

Od Komitetu Domowego z ul. Fałata 2, otrzymaliśmy list z zawiadomieniem, że w dzielnicy tej nikt się nie zgłaszał po odbiór ofiar na powodzian. Zebrana pewna ilość bielizny damskiej i dziecinnej oraz 800 zł czekają na odbiór zdeponowane w Komitecie.

Radzimy nie czekać, lecz pieniądze za pośrednictwem redakcji „Dziennika Łódzkiego" wpłacić na konto Komitetu Pomocy Ofiarom Powodzi, a bieliznę i konserwy przekazać Miejskiemu Komitetowi Opieki Społecznej, Zawadzka Nr 11.

Tak będzie najlepiej.

Giż.

ARTRETYZM kamienie żółciowe, choroby wątroby, żołądka i kiszek, chroniczne zaparcie, złą przemianę materii zwalczają Zioła „CHOLEKINAZA" R. NIEMOJEWSKIEGO Sprzedaż w aptekach i skł. apt. Lab. Fizjol.-Chem. „Cholekinaza" WARSZAWA, MOKOTOWSKA 50. (K 715)

Przydziałowe normy tłuszczów

będą realizowane w 100 procentach — Nadeszło już 130.000 kg. masła

Jak informują czynniki aprowizacyjne, normy tłuszczowe, przypadające na czerwcowe kartki zarówno pracownicze jak i rodzinne wszystkich kategorii zostaną pokryte w 100 procentach.

Ponieważ Ministerstwo Aprowizacji dostateczne ilości tłuszczów już posiada, czynione są starania zmierzające do przyśpieszenia akcji rozdzielnictwa. W związku z tym, w okręgach, gdzie się to tylko okaże ze względów administracyjnych możliwe — rozpocznie się wydawanie czerwcowych norm tłuszczu już w ostatniej dekadzie maja.

Akcja powyższa zbiegła się z nadejściem w ostatnich dniach do Łodzi 130.000 kg. masła. Zostało ono zmagazynowane w składnicach chłodni miejskiej i oddane do dyspozycji łódzkiego Oddziału Spółdzielni Mleczarsko - Jajczarskiej „Społem".

Dotychczas nie zostało ustalone w jaki sposób nadeszłe masło zostanie rozprowadzone wśród konsumentów. Ilość zaś jego przekracza kilkakrotnie miesięczną normę dotychczasowego spożycia masła przez mieszkańców Łodzi.

Zarówno zapowiedź stuprocentowej realizacji kartkowego zaopatrzenia ludności w tłuszcze jak i nadeszły ostatnio transport masła — wpłynie niezawodnie na spadek cen wolno-rynkowych masła, które ostatnio znacznie zdrożało i prawie mal całkowicie zniknęło na rynku w sprzedaży oficjalnej. Pokątni zaś sprzedawcy nie wahali się ostatnio żądać za kilogram masła, i to wątpliwej jakości, ponad 600 zł. za kilogram.

(b)

„Dzień Matki" w Łodzi

Dnia 25 bm. cała Polska obchodzi uroczystość poświęconą Matce. Koła Młodzieży Polskiego Czerwonego Krzyża kładą szczególny nacisk na ten dzień, w którym powinno się dać wyraz czci i hołdu wszystkim matkom.

Z tej okazji uchwalono ufundować stypendium na kolonie letnie dla najbardziej potrzebujących dzieci, gdyż największą radością każdej matki jest zdrowe i szczęśliwe dziecko. Na wyżej wymienione stypendium złożą się ofiary wszystkich Kół Młodzieży PCK z terenu Łodzi i pow. łódzkiego, które prócz tego zorganizują w okresie „Dnia Matki" wewnętrzne obchody i akademie.

Literaci czechosłowaccy

przybywają dziś do Łodzi

Dziś o godzinie 10 rano przybywa do Łodzi bawiąca od kilku dni w Polsce grupa literatów czechosłowackich. Podejmowani oni będą przez Łódzki Oddział Związku Zawodowego Literatów Polskich oraz przez Wojewódzki i Miejski Wydział Kultury i Sztuki.

Powitanie gości nastąpi o godz. 10 w sali recepcyjnej „Grand Hotelu". Po śniadaniu, które odbędzie się również w „Grand Hotelu", wycieczka zwiedzi atelier filmowe przy ul. Łakowej, po czym nastąpi pokaz filmu pt. „Stalowe serce".

O godz. 12.30 wycieczka uda się do Pabianic, do Państwowych Zakładów Przemysłu Bawełnianego. Po zwiedzeniu fabryki goście powrócą do Łodzi, gdzie w stołówce literatów wydany zostanie na ich cześć obiad.

Po premierze „Celestyny" w Teatrze WP w klubie Literatów podczas wspólnej kolacji nastąpi spotkanie literatów czechosłowackich i polskich.

Program dnia jutrzejszego przewiduje wycieczkę do Łowicza i Spały, gdzie goście pozostaną na obiedzie, następnie zaś do Tomaszowa (zwiedzanie fabryki sztucznego jedwabiu) i Moszczenicy.

We wtorek literaci czechosłowaccy obejrzą kilka polskich filmów krótkometrażowych, następnie zaś zwiedzą łódzką rozgłośnię Polskiego Radia i Wystawę Norwidowską w parku Sienkiewicza.

Jednym z ostatnich punktów programu jest zwiedzanie Domu Literatów Łódzkich, które zakończy lampka wina u p. Poli Gojawiczyńskiej.

Odjazd nastąpi we wtorek o godz. 22.50. Goście czechosłowaccy z Łodzi udają się na Wybrzeże. (l.)

Wystawa jubileuszowa

Zarząd Koła Łódzkiego Związku Bibliotekarzy i Archiwistów Polskich, przyłączając się do obchodu 50-lecia pracy naukowo - pedagogicznej prof. Heleny Radlińskiej organizuje wystawę książki poświęconą tym zagadnieniom, które jubilatka w ciągu swego życia badała i upowszechniała.

Wystawa urządzona będzie przy ul. Uniwersyteckiej 3, IV piętro, w lokalu Instytutu Socjologicznego U. Ł. w dniach 25—31 maja b. r. Godziny dla zwiedzających od 10—18. Wstęp bezpłatny.

Eksponaty pochodzą ze zbiorów Miejskiej Biblioteki Publicznej, Centralnej Biblioteki Pedagogicznej, Biblioteki Instytutu Socjologicznego i Biblioteki Instytutu Służby Społecznej.

Znów padło 100.000 zł na nr 60245
W JUBILEUSZOWEJ LOTERII w słynnej kolekturze
H.C. Mikołajewskiego
ŁÓDŹ, PIOTRKOWSKA 68, TEL. 257-58.
oraz wiele tysięcy innych wygranych
Nadmieniamy, że losy do II-giej klasy już nadeszły.
(A 688)

Okiem laika

Artystycznie „sprasowani" 3 : 2

Miłe złego początki czyli artyści strzelają pierwszego goala

Punkt po 5-ej wybiegła drużyna aktorów na boisko. Licznie reprezentowana na trybunach płeć piękna wiwatowała entuzjastycznie. Prasa, chcąc zrewanżować się za swe tradycyjnie spóźnione ukazanie się, wręczyła przeciwnikom pokaźnych rozmiarów kaczkę dziennikarską. Kaczka okazała się jednak kaczką-dziwaczką, gdyż wyrywała się z objęć artystów, czego żadna porządna gęś nie zrobiła.

Mecz rozpoczyna się. Adolf Dymsza losuje boisko. Zawodnicy zajmują stanowiska lecz nikt nie zwraca na nich uwagi. Pochłonął ich całkowicie kolorowy orszak sędziego mjr. Sznajdera, w którym biją w oczy: Irena Malkiewicz - Domańska, Stanisława Piasecka, Danuta Szaflarska i Barbara Halmirska w najświeższym modelu kapelusza, za którym ginie reszta sędziów autowych.

Sędzia z żalem żegna swe urocze pomocnice autowe, bowiem z gry wynika, że musi biegać za kim innym.

Rozlega się gwizdek. Obie drużyny, pogwizdując z siebie nawzajem, biegną za piłką. Wytwarza się chaos. Piłka czeka cierpliwie, lecz nikt jej nie kopie. Dymsza mocuje się z Niecieckim, Pichelski ze Skibickim bawią się w berka, Sawicki wiernym okiem patrzy na sędzinę autową, wreszcie Lachowicz spostrzegł piłkę i odbił ją na aut. Sytuację uratowała Piasecka, która celnym strzałem wbija piłkę do bramki dziennikarzy.

Jest 1:0 na korzyść artystów. Nie, to zdaje się nie była Piasecka. Poznajemy to po włochatych nogach.

Gra nabiera tempa. Kaczmarek nabiera Chronickiego i wkopuje piłkę do jego bramki. Nie pomaga efektowne salto mortale Chronickiego, nagrodzone hucznymi oklaskami z trybun, bo sędzia ogłasza sprawiedliwy wyrok 1:1.

Teraz dopiero zaczyna się prawdziwa gra. Duszyński przy piłce. Natęża mocarne mięśnie, czai się, daje susa i... piłkę podbija Kozera. Ale wszystkie spojrzenia ogniskują się na Duszyńskim, który w przepisowym stroju piłkarza wygląda jak uskrzydlony Hermes. Niezrozumiały entuzjazm. Przecież niedawno jeszcze za tę samą cenę można go było co wieczór oglądać w „Starej Cegielni" Iwaszkiewicza — jedynie w czarnej opasce na oku.

Prasa bohatersko nadstawia głowy pod piłkę i chytrze podając ją sobie w ten sposób aż do bramki przeciwników, ustala wynik 2:1. Co prawda, niezbyt obiektywny konferansjer Kazimierz Rudzki na chwilę przed bolesnym dla artystów strzałem stwierdza sceptycznie: „Ilekroć prasa chce coś zrobić głową, to jakoś jej nie wychodzi" — a jednak okazuje się, że przez systematyczne posługiwanie się głową można osiągnąć zupełnie pewne wyniki. Grunt to trening.

Na poparcie tej tezy pada trzeci goal, druzgocząc artystów 3:1. Stanisława Piasecka stojąca opodal bramki, podskoczyła trzykrot nie do góry, lecz połapała się natychmiast:

— Czego ja się cieszę, nieszczęsna! — I podniosła chusteczkę do oczu.

Koszela, przyzwyczajony do brania wysokich tonów, trafił w tej chwili piłką przelatujący nad boiskiem samolot, który wywinąwszy koziołka i tylko dzięki przytomności umysłu pilota uniknął kraksy.

Piłka spadła na podniesioną — do kopnięcia Sikiryckiego — nogę Niecieckiego, co go tak rozpaliło, że razem z czwartym goalem wleciał do bramki artystów, spalając się ze wstydu wraz ze strzałem.

Artyści zachwyceni, że fortuna piłką się toczy i im także sprzyja — na minutę przed końcem meczu i bez najmniejszego sprzeciwu ze strony prasy — wbijają dziennikarzom drugiego goala.

Nareszcie raz mieli „dobrą prasę". Wynik — 3:2.

Podobno była też jakaś przerwa w meczu. Trudno to jednak było zauważyć ze względu na swoiste tempo gry, które właściwie wyglądało jak jedna wielka przerwa — za co kogo należy przepraszamy przynajmniej w imieniu prasy.

Joanna Wyszkowska
Jadwiga Rutkowska

Zebranie antyspekulacyjne

kupców Łodzi

Słuszne uwagi — niesłuszna synteza

Kupiectwo łódzkie — jak pisaliśmy wczoraj — solidaryzuje się z akcją przeciw spekulacji i drożyźnie. Na zgromadzeniu, zwołanym w celu omówienia zagadnień związanych z ruchem cen, okazało się, że zrzeszone kupiectwo pod kreśla przede wszystkim następujące momenty w kompleksie przyczyn drożyzny: a) działalność podbijającej ceny spekulacji, „dzikiego handlu". zasłaniającego się wydanymi „lekkomyślnie" kartami rejestracyjnymi, b) niedociągnięcia w handlu hurtowym dwóch sektorów; c) proces dostosowania cen wyrobów przemysłu państwowego do kosztów własnych.

Poszczególni przedstawiciele branż starali się o ilustrowanie tych tez przez zestawienie pewnych faktów i danych statystycznych. Dziś nie będziemy rozprawiać o tym, czy przytoczone dane mają taką wymowę, jaką im przypisywali mówcy, czy też nie będą mogły podtrzymać argumentacji, że dostosowanie cen sprzedażnych do kosztów własnych przemysłu państwowego w pewnej mierze usprawiedliwia obecną haussę towarową. Rejestrujemy lojalnie przytoczone przez przedstawicieli branż bardzo interesujące fakty. Nasze stanowisko określi artykuł specjalny.

„TŁUSTA" CENA MASŁA

Członek prezydium Zgromadzenia Kupców Wacław Charuba oświadczył m. in., że ceny wyznaczone przez Społeczną Komisję Kontroli Cen „zaczynają być nierealne". Przykład: masło osełkowe 400 zł. Komisja cennikowa miała najlepsze intencje, aby ceny te utrzymać, ale ceny pozostały na papierze. W rzeczywistości masło sprzedawane jest po cenach znacznie wyższych i tym samym zostaje wyeliminowane z handlu legalnego. Kupiec zrzeszony, dbający o swe dobre imię, masłem nie handluje, gdyż naraża się na przykre konsekwencje.

ŚLIWKI „PROTEKCYJNE"

Omawiając niedociągnięcia w rozdzielnictwie towarów, prelegent podkreśla, że Zgromadzenie Kupców przeprowadziło rejestracje branżowe i wysłało listy imienne członków do hurtowni państwowych w celu ułatwienia przydziału tych towarów, których nie ma w nadmiarze. A jednak zanotowano dziwne fakty. Na przykład jedna z tych hurtowni dawała setkami kilogramów suszone śliwki jugosłowiańskie kupcom nieumieszczonym na listach, zaś kupcy, wciągnięci na listy nie otrzymali nic. „Wpływy znajomości i protekcji" — mówi p. Charuba powinny być wyeliminowane.

SPEKULACYJNA WĘDRÓWKA TOWARÓW

Odbyła się i odbywa się jeszcze spekulacyjna wędrówka niektórych artykułów wykupywanych i wywożonych do innych dzielnic kraju, gdzie ceny tych towarów są wyższe. **Uregulowanie marż w skali ogólnokrajowej** będzie jednym ze skutecznych środków w walce ze spekulacyjną wędrówką towarów.

KUPON NA UBRANIE, MATERIAŁ NA SUKIENKĘ

Członek prezydium Zgromadzenia Kupców G. Pomorski dopatruje się, jeżeli chodzi o materiały ubraniowe o niższej zawartości wełny, to istotnie ten artykuł rzucono na rynek **w dużej ilości ale po sezonie**, tak, że mały popyt nie sprzyjał spekulacji. Natomiast artykuły bawełniane i jedwabne kupcy prywatni otrzymali w minimalnych ilościach.

TOWAR JEST, ALE...

Stale zastanawia nas — oświadcza ob. Pomorski — skąd na różnych rynkach przekupnie sprzedają wielometrowe odcinki jedwabi po cenach daleko odbiegających od oficjalnego cennika.

„Społem" sprzedaje kupcom zrzeszonym tylko to, czego jego własne oddziały nie mogą wyprzedać.

Przewodniczący branży papierniczej Antoni Olczyk, branży żelaznej i metalowej inż. Rychter, branży szkła, porcelany i fajansu W. Wiśniewski, członek sekcji chemicznej Scheunert oraz prezes Wojew. Zrzeszenia Kupców branży materiałów budowlanych inż. Kamiński również szukają głównej przyczyny ogólnego ruchu cen w dostosowaniu ceny sprzedażnej wyrobów przemysłu państwowego do kosztów własnych. Temu fragmentarycznemu i, według naszego zdania, niesłusznemu podejściu do sprawy, obecni na zebraniu oficjalni przedstawiciele nie przeciwstawili żadnej syntezy, obejmującej całokształtu zagadnienia. Zadowolono się określeniem stanowisk, a to jest — jak wkrótce udowodnimy — w takiej sprawie za mało.

(Le-Be)

...THE FIRST EIGHT LESSONS ONLY ARE DIFFICULT, BUT AFTERWARDS EVERYTHING IS VERY EASY...

(TYLKO PIERWSZYCH OSIEM LEKCJI JEST TRUDNYCH, LECZ POTEM WSZYSTKO JEST BARDZO ŁATWE)

patrz na str. 84 samouczka angielskiego

w opr. T. Grzebieniowskiego p.t.

„A PRIMER OF EVERYDAY ENGLISH"

SPRZEDAJĄ WSZYSTKIE KSIĘGARNIE. (K 707)

Nowe stawki diet

przy podróżach służbowych

(jk) Komitet Ekonomiczny Rady Ministrów uchwalił zwiększenie diet, wypłacanych funkcjonariuszom państwowym i pracownikom przedsiębiorstw państwowych przy podróżach służbowych.

Diety wynosić będą dla obu tych grup 450 zł za dobę, a na terenie Warszawy, Gdyni, Gdańska i Ziem Odzyskanych (z wyj. powiatów: gliwickiego, zabrskiego i bytomskiego) 500 zł za dobę.

Jeśli będący w podróży służbowej nie mógł skorzystać i nie skorzystał z noclegu służbowego, to przysługuje mu zwrot kosztów noclegu wg. zapłaconego rachunku. — W razie nie przedłożenia rachunku za nocleg, należy się zwrot tylko sumy 100 zł.

Uchwała powyższa musi zostać zatwierdzona przez Radę Ministrów.

MŁODA RZECZPOSPOLITA — TYGODNIK CENA 6GZ. 3zł — MŁODZIEŻ REDAGUJE - MŁODZIEŻ CZYTA

Sprzedaż miesięcznych biletów tramwajowych

Dyrekcja Miejskich Zakładów Komunikacyjnych podaje do wiadomości publicznej, iż sprzedaż biletów miesięcznych odbywać się będzie w lokalu przy ul. Narutowicza 1 w czasie od 25 do dnia ostatniego każdego miesiąca w godzinach od 8 do 14-ej.

Po tym terminie bilety nabywać będzie można przy ul. Tramwajowej Nr 6, pokój 29.

Odezwa

Chłopskiego Towarzystwa Przyjaciół Dzieci

Chłopskie Towarzystwo Przyjaciół Dzieci organizuje w Dniu Święta Ludowego ogólnopolską zbiórkę pieniężną pod hasłem:

„Dzieci terenów zniszczonych wołają o pomoc".

Na skutek wielkich zniszczeń wojennych tysiące chłopskich dzieci ciągle jeszcze żyją w mokrych, zimnych, ciemnych ziemiankach i bunkrach. Cierpią głód, zimno i choroby. Ostatnia zima i niedawna powódź dokonały dalszych spustoszeń.

Bez wydatnej pomocy, dzieciom tym grozi wyniszczenie. Nie wolno do tego dopuścić. Musimy je dożywić, odziać, zapewnić pomoc lekarską, umieścić w prewentoriach, dziecińcach, przedszkolach i na koloniach letnich. Na ten cel Chłopskie T-wo Przyjaciół Dzieci zbiera fundusze.

W dniu Święta Ludowego dn. 25 i 26 maja 1947 r. Ch. T. P. D. woła do całego społeczeństwa:

Wszyscy na pomoc dzieciom terenów zniszczonych!

Nabywajcie znaczki i nalepki!

Wpłacajcie ofiary na listy składkowe!

Chłopskie Towarzystwo Przyjaciół Dzieci

Zarząd Główny Chłopskiego Towarzystwa Przyjaciół Dzieci, Warszawa, ul. Śniadeckich 23 m. 6.
Konto P. K. O. I — 4554.

Słowa nie czyny

Dużo pisało się o oczyszczaniu miasta, dużo mówiło się na ten temat na różnych konferencjach.

A tymczasem wiosna w całej pełni odsłoniła nasze łódzkie brudy. Chodzącemu po mieście rzuca się to po prostu w oczy.

Do redakcji naszej napływa codziennie stos listów w tej sprawie. Trudno więc tego tematu, może dla wielu przykrego, nie poruszać.

Proszę przejść się na przykład na ulicę Ogrodową. Na wprost Urzędu Wojewódzkiego (budynku przecież reprezentacyjnego, do którego nie rzadko podjeżdżają samochody jakichś zagranicznych misji) leżą do dziś sterty gruzu, śmieci i wszelkiego rodzaju odpadków.

Czyżby to należało do „reprezentacji"?

Albo na ulicy Andrzeja Struga. Między ulicą Lipową i Żeromskiego (Pańską) znajduje się na niej duży niezabudowany plac. Na środku jest dół, do którego okoliczni mieszkańcy, a często i furmanki wywożące śmiecie, wyrzucają wszelkiego rodzaju nieczystości. Już dziś zalatuje od niego ohydną wonią. A co będzie w upały letnie?

A jeszcze w dodatku we wszystkich tych śmietnikach bawią się gromady niepilnowanych przez nikogo dzieci.

Czy konieczny bat?

Kilka miesięcy temu pisaliśmy o nieobowiązkowości naszych konduktorów tramwajowych. Chodziło o to, że panowie ci nie raczyli wywoływać nazw mijanych ulic. Zaczęliśmy nawet z nimi wojować, wymieniając tych, którzy obowiązku swego nie spełniali.

Bat pomógł. Większość konduktorów przypomniała sobie obowiązujące ich przepisy.

Ale już w kilka dni po zaprzestaniu naszej kampanii powróciły stare „dobre" czasy. Znów pasażerowie musieli się na wzajem informować o mijanych ulicach, by nie przepuścić swojego przystanku.

Obecnie już żaden z panów konduktorów nie wywołuje ulic.

Przez kilka dni szukałem cierpliwie chlubnego wyjątku z tej reguły. Wreszcie znalazłem.

Jest to konduktor nr 284.

Jeden jedyny.

Panowie, czy naprawdę konieczny jest bat?

TADEUSZ DOŁĘGA-MOSTOWICZ

Kariera Nikodema Dyzmy

57

Myśl o Ponimirskim zdecydowała ostatecznie.

— Nie ma głupich — powiedział i przewrócił się na drugi bok.

Już zasypiał, gdy nagle do uszu jego dobiegł szmer kroków na żwirowej alejce:

— Co za cholera tam się włóczy po nocy — pomyślał, podnosząc głowę.

Nagle struchlał.

Wśród fantastycznych smug cienia gałęzi zmieszanych z bladymi plamami księżyca ujrzał wyraźnie jakąś postać, stojącą przy oszklonych drzwiach parku...

— Złodziej! przemknęło mu przez głowę.

Postać stała chwilę nieruchomo, nagle podniosła rękę i rozległo się pukanie.

Nikodemowi przebiegły mrówki po grzbiecie i nagle olśniła go myśl:

— Ponimirski! Zwariował całkiem i przyszedł mnie zabić.

Pukanie powtórzyło się na ten raz głośniej. Dyzma nie ruszał się, po prostu bał się poruszyć. Dopiero gdy zobaczył, że klamka się ugięła, a drzwi nie otworzyły się (więc zamknięte!). Uspokoił się.

To go olśniło. Cichutko wstał i idąc pod ścianą zbliżył się do drzwi. Ostrożnie wychylił głowę, by nie móc być dostrzeżonym.

Omal nie krzyknął ze zdziwienia.

Za drzwiami stała Nina.

Szybko nałożył spodnie od piżamy i otworzył drzwi. Cicho wsunęła się do pokoju i zarzuciła mu ręce na szyję.

Pociągnął ją w stronę łóżka.

— Nie, nie — oparła się stanowczo — błagam cię, nie to... Siądźmy sobie tu... Tak kocham cię za to, że umiesz zrozumieć to moje może nawet przewrażliwienie na tym punkcie. Kochasz mnie?

— Kocham.

— Mój najsłodszy...

Zaczęło się opowiadanie o tęsknocie, o nadziei, o radości, opowiadanie często przerywane pocałunkami.

— I wiesz, musiałam przyjść, nie zasnęłabym, gdybym dziś jeszcze nie przytuliła się do ciebie, nie powiedziała ci, jak mi dobrze i spokojnie, gdy jesteś przy mnie, gdy mam tę pewność, że żadna inna nie kradnie mi ciebie. Powiedz, zdradzałeś mnie?

— Nie.

— Na pewno?

— Jak dotychczas — na pewno.

— Powiedz — nalegała — czy nie masz w Warszawie dawnej kochanki.

Zapewnił ją, że nie ma, w nagrodę za to został ponownie wycałowany.

Zły był na siebie, że zabrakło mu stanowczości, obawiał się nawet, czy Nina po wyjściu od niego nie nazwie go fujarą, co to cacka się z kobietą.

Tymczasem ona zaczęła mówić o jego nowym stanowisku i o tym, czy teraz nie mogliby pobrać się.

Trzeba było dyplomatyzować. Nikodem zastanowił się i odparł, że na razie muszą poczekać, bo jego dochody jeszcze nie są wystarczające.

— A po drugie sama mówiłaś, że nie chcesz mieszkać w Warszawie, a przecie ja muszę tam mieszkać.

Nina zmartwiła się. Prawda... chyba, żeby zamieszkali gdzieś pod Warszawą. Nikodem mógłby dojeżdżać samochodem. Zaczęła układać plany na przyszłość.

Nikodem poczuł senność, a że bał się zasnąć, zapalił papierosa.

— Ach — mówiła — i dzieci będziemy mieli. Jakaż to rozkosz, jakie to szczęście mieć dzieci. Powiedz, kochanie, lubisz dzieci?

Dyzma nie cierpiał dzieci i odparł:

— Bardzo lubię.

— Ach to cudownie! Będziemy mieli dużo dzieci...

— Słuchaj — przerwał jej — a czy twój mąż nie spostrzeże, żeś ty wyszła ze swojej sypialni?

Zaniepokoiła się. Istotnie zbyt długo tu siedzi. Ostatecznie jest jej to obojętnie, lecz pragnęłaby uniknąć awantury.

Pożegnali się czule i wyszła.

Dyzma położył się do łóżka, naciągnął kołdrę na głowę i mruknął:

— Ee... do cholery z taką miłością.

ROZDZIAŁ 10.

Państwowy Bank Zbożowy prosperował świetnie. Eksperyment ekonomiczny udał się ponad wszelkie przewidywania. Zwróciło to baczną uwagę innych państw europejskich, a prasa zagraniczna, a zwłaszcza w krajach rolnych, domagała się od swoich rządów zastosowania „metody prezesa Dyzmy".

Sam pan prezes stał się osobistością cieszącą się uznaniem sfer rządowych, a nawet opozycja traktowała go z szacunkiem, od czasu do czasu nie skąpiąc mu komplimentów.

I nic w tym dziwnego.

Państwowy Bank Zbożowy dzięki jego żelaznej ręce był podawany jako wzór sprawnicy organizacji, oszczędnej a mądrej gospodarki i rozmachu w akcji.

Nadto zasłynęła pracowitość prezesa Dyzmy.

Człowiek ten odznaczał się bowiem nie tylko zdumiewającą pomysłowością, lecz pracowitością niezwykłą. Jego gabinet był niedostępnym sanktuarium, do którego niezmiernie rzadko wpuszczani bywali interesanci. Jedynie sekretarz Krzepicki miał tam wstęp nieograniczony. On to codziennie przedkładał prezesowi sprawozdania poszczególnych szefów działów, on referował korespondencję, prasę i wszystkie sprawy bieżące.

DZIENNIK SPORTOWY

Baldachim nad ringiem

Na boisku ŁKS wre praca przygotowawcza przed meczem bokserskim ŁKS — MKS. Kierownictwo sekcji bokserskiej ŁKS postanowiło ten finałowy mecz o drużynowe mistrzostwo bokserskie Polski rozegrać pod gołym niebem. Na wszelki wypadek postanowiono jednak postawić nad ringiem baldachim, który na wypadek kaprysów aury ochroniłby bokserów przed ewentualnym deszczem.

Obie drużyny będą walczyć w pocie czoła o zwycięstwo. Stawka jest wyjątkowo wysoka. Od kilku dni wre gorączkowa praca przygotowawcza.

Poniedziałkowy mecz finałowy zamknie ostatecznie historię walki o tytuł mistrza Polski. Na ringu znajdą się wszyscy najlepsi bokserzy obu drużyn.

Pięściarze ŁKS na zawody te przyjadą bezpośrednio z zakonspirowanego obozu treningowego, zakonspirowanego, bo nikt nie wiedział, gdzie się odbywał z wyjątkiem prezesów: Sikorskiego i Klimczaka.

Spotkanie wyznaczone zostało na godz. 18. A więc mniej więcej przed północą będziemy już mieli drużynowego mistrza Polski w boksie.

Sekretariat ŁKS
sprzedaje bilety na imprezy sportowe

Sekretariat ŁKS komunikuje, że w lokalu przy ul. Piotrkowskiej 67 w sekretariacie klubu sprzedawane są bilety wstępu na wszelkie zawody sportowe organizowane przez ŁKS.

ŁKS sprzedaje te bilety wyłącznie członkom klubu.

Turniej
wewnętrzno-klubowy ŁKS

Turniej tenisowy o mistrzostwo Klubu trwać będzie od dnia 5 do 8 czerwca r. b.

Zapisy przyjmuje na boisku p. Władysław Król.

Szachiści ŁKS zwyciężają

Mecz szachowy pomiędzy K. S. „Tramwajarz" a Łódzkim Klubem Sportowym zakończył się zdecydowanym zwycięstwem szachistów Ł. K. S-u $6^1/_2 : 2^1/_2$.

W ramach tego meczu Mikula K. S. „Tramwajarz" — Orłowski Ł. K. S. grali na remis, dla zawodnika Ł. K. S-u jest to wielki sukces, gdyż Mikula jest tym jedynym graczem, który wygrał z arcymistrzem Bolesławskim (Z. S. R. R.).

Raid motocyklowy do Radomia

Zarząd Sekcji Motorowej K. S. „Radomiak" organizuje w dniach 24 — 25 maja br. za zezwoleniem P. Z. M. **„Ogólnopolski zjazd motocyklowy do Radomia"** z okazji święta klubowego K. S. „Radomiak".

W programie przewidziane są między innymi:

a) Wyścigi motocyklowe żużlowe między P. K. M., Warszawa — K. S. OM TUR, Okęcie — W. K. S. Legia, Warszawa — K. S. „Radomiak", w barwach których to klubów startują czołowi zawodnicy Polski, jak: Jerzy Dąbrowski, Bracia Brun, Żymirski Andrzej, J. Urbaniak, J. Liwiński, Jerzy Markowski itd.,

b) Mecz bokserski pomiędzy K. Sż „Radomiak" — Z. W. M. „Zryw", Łódź, względnie z R. K. S. „Batory", Chorzów — Batory.

c) Mecz piłki nożnej pomiędzy drużyną kolejarzy Budapesztu a K. S. „Radomiak".

Klamka zapadnie
na 15 minut przed meczem

Dnia 26.5.47 r. o godz. 18-tej na boisku Ł. K. S. odbędzie się mecz rewanżowy między drużynami M. K. S. — Gdańsk, a Ł. K. S. — Łódź o mistrzostwo Polski w boksie.

Przedsprzedaż biletów w Sekretariacie Klubu, ul. Piotrkowska 67, lewa of., I piętro. Nad ringiem został wybudowany daszek.

Publiczność proszona jest o wcześniejsze przybycie i zajmowanie miejsc. Na 15 minut przed rozpoczęciem meczu wejścia będą zamknięte. Wejście na Stadionie z biletami białymi i czerwonymi od ul. Karolewskiej, pozostałe kolory i passepartout od Al. Unii.

Ilość biletów ograniczona.

Wycieczka kolarzy DKS
do Warszawy

W Zielone Świątki sekcja kolarska DKS organizuje kolarską wycieczkę turystyczną do Warszawy. Zarząd Sekcji, ragnąc udostępnić zwiedzenie zniszczonej stolicy kraju — uczestnikom wycieczki, zwrócił się do Warszawskiego Towarzystwa Cyklistów z prośbą o wyznaczenie przewodnika, co niewątpliwie przyczyni się do bliższego zapoznania się z ogromem zniszczeń. Wycieczka wyrusza w sobotę, dnia 24 maja r. b. pod kierownictwem kapitana turystycznego kol. Władysław Lajera, a zbiórka uczestników została wyznaczona na godz. 12-tą na boisku przy ul. Nawrot 73/75.

Zygmunt Lange
prezesem tenisistów

Odbyło się Walne Zebranie członków Sekcji Tenisowej ŁKS, na którym wybrano następujący Zarząd:

Kierownik Sekcji — Zygmunt Lange, Zast. Kierownika — Mieczysław Korcelli, Sekretarz — Jan Małcurzyński, Skarbnik — Włodzimierz Scheunert, Gospodarz — Kazimierz Sułkowski, Kapitan Sportowy — Władysław Król.

Za prawo korzystania z kortów tenisowych, członkowie Sekcji, poza normalnymi składkami członkowskimi, opłacać będą składki do Sekcji, w wysokości zł. 300 miesięcznie, za m-ce maj, czerwiec, lipiec, sierpień i wrzesień.

Wejście na kort — zł. 50 jednorazowo.

Goście grający razem z członkami Sekcji płacą za wejście zł 100 jednorazowo.

Nie członkowie Klubu będą płacili zł. 200 za 1 godzinę gry. Miesięczny ryczałt dla obcych wynosi sumę zł 3.000 za jedną godzinę gry dziennie.

Turniej tenisowy
dla młodzieży zrzeszonej i niezrzeszonej

Turniej tenisowy dla młodzieży zrzeszonej i niezrzeszonej odbędzie się w dniach 13, 14, 15 czerwca rb. W celu spopularyzowania sportu tenisowego ŁKS urządza bezpłatny turniej dla młodzieży do lat 20, przy czym żadne opłaty pobierane nie będą. ŁKS dostarczy odpowiednią ilość piłek.

Zapisy przyjmuje na boisku p. Władysław Król.

Bezpłatne treningi dla juniorów Sekcji Tenisowej ŁKS z trenerem Nowakiem odbywają się w poniedziałki, środy i piątki każdego tygodnia, w godz. od 15—17-tej.

Na boisku ŁKS czynne są 4 korty tenisowe.

ŁKS został zgłoszony w PZLT do mistrzostw drużynowych Polski.

W krótkim czasie rozpocznie się budowa reprezentacyjnego kortu tenisowego na stadionie ŁKS wraz z trybunami.

Obozy letnie Polskiej YMCA
dla młodzieży szkolnej

Podawaliśmy przed kilku dniami wiadomość o obozach sportowo-wypoczynkowych dla młodzieży pracującej, organizowanych przez Polską YMCA w ciągu czerwca w najpiękniejszych okolicach kraju.

Obecnie, jak nas informują, równolegle do zapisów na te obozy Polska YMCA otwarła już zapisy na obozy wypoczynkowe dla młodzieży szkolnej, które prowadzone będą w roku bieżącym w lipcu i sierpniu w 2 turnusach czterotygodniowych.

Do użytku młodzieży Polska YMCA oddaje w tym roku następujące obozy: „Czaplinec", „Linda" i „Pilica" — woj. łódzkie, „Beskid" — na Podhalu, „Karpacz" — na Dolnym Śląsku i „Wieżyca — w Szwajcarii Kaszubskiej.

Wszystkie te obozy są doskonale wyposażone technicznie, a dobre odżywienie, troskliwa opieka i właściwy program wychowawczy stwarzają dla chłopców warunki najbardziej celowego wykorzystania odpoczynku wakacyjnego.

Liczba miejsc na wszystkich obozach ściśle ograniczona.

Zapisy przyjmuje i informacyj udziela Sekretariat Działu Chłopców Pol. YMCA, ul. Moniuszki 4a, tel. 153-77 i 142-14, codziennie z wyjątkiem świąt i niedziel, ściśle w godz. 17—19.

DKS propagatorem
turystyki kolarskiej

Sekcja Kolarska DKS, która już w ub. r. została odznaczona dyplomem przez ŁOZK za propagowanie kolarskich wycieczek turystycznych.

W sezonie obecnym w DKS turystykę uprawia ponad 60 kolarek i kolarzy. Sezon rozpoczął się nie tak dawno, a kolarze przejechali już w czasie siedmiu wycieczek ponad 10 tysięcy kilemtrów. Zebrania kolarzy DKS, odbywają się w każdy piątek o godz. 19 w lokalu przy ulicy Nawrot 73/75.

Władze WKS w Łodzi

Zarząd WKS ukonstytuował się w składzie:

Prezydium honorowe: pułk. dypl. Domarecki, pułk. Zajączkowski, pułk. Okęcki, ppłk. Ochniew, ppłk. Sław, ppłk. Żub, mjr Makowski, dyr. Nonas.

Zarząd: Ppłk. Szajn, mjr Kosztowny, mjr Sznajder, mjr Zbyszewski, kpt. Leja, kpt. Klier, por. Podlaski, por. Wilkowski.

Utworzono następujące sekcje: piłki nożnej, l-atletyczna, szermiercza, bokserska, gier sportowych, motorowa, strzelecka, narciarska, myśliwska.

Zaspokojone pretensje
lekkoatletów

Zarząd ŁKS rozpatrywał ostatnio sprawę skoczni lekkoatletycznej na boisku ŁKS. Jak się dowiadujemy od wiceprezesów ŁKS pp. Cyla i Klimczaka skocznia pozostanie na tym samym miejscu z tym, że ogrodzenie boiska cofnięte zostanie o kilka metrów. Przewidziane są również dwie dodatkowe bramki w ogrodzeniu siatkowym.

Cieszymy się, że uwagi nasze przyjęte zostały życzliwie przez ŁKS i że nareszcie wszystkie dezyderaty lekkoatleów zostaną pomyślnie załatwione.

Dziennikarze
wreszcie otrzymali lokal

Zw. Zaw. Dziennikarzy R. P., oddział w Łodzi był dotąd jedynym związkiem klasowym, który nie posiadał własnego lokalu. Rzecz jasna, że działalność związku na skutek takiego stanu rzeczy, była bardzo utrudniona. Wszelkie zabiegi i wysiłki kończyły się zawsze obiecankami, które nigdy nie były realizowane.

W dniu wczorajszym w-prezyd. Duniak przyjął delegację członków Zarządu Zw. Dziennikarzy, którzy przedstawili mu swoje postulaty. Należy podkreślić, że wiceprezydent odniósł się do przedstawionych mu problemów bardzo przychylnie i na skutek natychmiastowej jego interwencji zostanie dziennikarzom przydzielony lokal przy ul. Piotrkowskiej.

W ten sposób sprawa która dotąd była przedmiotem słusznego rozgoryczenia w sferach dziennikarskich naszego miasta została na skutek obywatelskiego stanowiska w.-prezyd. Duniaka potraktowana z całą powagą i ostatecznie załatwiona.

Kolonie letnie
dla dzieci cofniętych w rozwoju

W Rybniku n/Bugiem tworzy się obecnie kolonie letnie dla dzieci upośledzonych psychicznie.

Organizowaniem kolonii zajmuje się Instytut Higieny Psychicznej przy Państwowym Zakładzie Higieny.

Specjalny nacisk kładzie się na zapewnienie dzieciom troskliwej i fachowej opieki.

Kurs
dla kierowników kolonii

Komisja Kolonii i Półkolonii na woj. łódzkie i m. Łódź podaje do wiadomości, że Robotnicze Towarzystwo Przyjaciół Dzieci organizuje w czasie od 10 do 20.VI. b. r. skoszarowany kurs dla kierowników kolonii letnich.

Zgłoszenia z podaniem imienia, nazwiska, daty urodzenia, wykształcenia, obecnego zatrudnienia — należy nadsyłać do dnia 1.VI. b. r. pod adresem: Kuratorium Okręgu Szkolnego Łódzkiego, Łódź, ul. Jaracza 11.

Centrala Zaopatrzenia Materiałowego Przemysłu Włókienniczego

zatrudni

1. **HANDLOWCÓW**
obeznanych z zaopatrywaniem Przemysłu Włókienniczego w artykuły:
techniczne, skórzane, żelazne, budowlane barwniki, chemikalia, — elektrotechniczne, papiernicze, pędne i inne
2. **AGENTÓW**
ze znajomością źródeł dostaw łódzkich i ogólnopolskich
3. **KSIĘGOWYCH**
samodzielnych
Wymagane są wysokie kwalifikacje.

Oferty zgłaszać należy w Wydziale Personalnym Centrali Zaopatrzenia Materiałowego Przemysłu Włókienniczego, ŁÓDŹ, UL. 6-go SIERPNIA 4.

(P. 736)

ROBINZON KRUZOE

W FILMIE RYSUNKOWYM

w/g POWIEŚCI DANIELA DEFOE

drukuje

TYGODNIK DLA STARSZYCH DZIECI (9—14 LAT)

»PRZYJACIEL«

ilustr i tekst. J. M. SZANCERA

SPRZEDAJĄ WSZYSTKIE KIOSKI

(K 701)

Oaza na pustyni to wielkie szczęście

Krupka śmieje się radośnie:
„Więc naprawdę las tam rośnie!?

Włodku, siły odzyskałem!"
Pędzą wszyscy naprzód cwałem.

„Popatrz Krupko — mówi Włodek
Widzę w dali połysk wody!"

Jak przyjemnie jest szalenie
Gdy ugasi się pragnienie.

KALENDARZYK HISTORYCZNY

SOBOTA **24** MAJA

DZIŚ
Joanny i Zuzanny; słow.: Tomira.

JUTRO:
Grzegorza; słow.: Borysława.

1543 Umarł we Frauenburgu genialny astronom polski — **Mikołaj Kopernik**, twórca systemu heliocentrycznego.
1702 Zajęcie Warszawy przez wojska szwedzkie.
1865 Powieszenie ostatniego powstańca **ks. Brzóski.**
1934 **Czechosłowackie Zgromadzenie Narodowe** wybiera poraz czwarty 85-cio letniego Tomasza Garricka Masaryka Prezydentem Republiki.

KRONIKA

WAŻNE TELEFONY

Woj. Urząd Bezp.	— tel. 252-72
Pow. Urząd Bezp.	— tel. 130-01
Kom. Miejsk. M. O.	— tel. 253-60
Kom. Pow. M. O.	— tel. 185-02
Pogot. Rat. Miejskie	— tel. 104-44
Pogot. Rat. Ubezp.	— tel. 134-15
Pogot. lekarskie PCK	— tel. 117-11
Straż Pożarna	— tel. 8
Biuro numerów	— tel. 199-00

DYŻURY APTEK:

Dzisiejszej nocy dyżurują apteki: Danielećkiego (Piotrkowska Nr 127), Zajączkiewicza (Zielony Rynek 37), Gorczyckiego (Przejazd 59), Karlina (Piłsudskiego Nr 54), Antoniewicza (Pabianicka 56), Steckela (Limanowskiego 37).

TEATRY

TEATR W. P. (Cegielniana 24) — o godz. 19,15 premiera sztuki Ferdynanda de Rojasa „Celestyna".

TEATR KAMERALNY DOMU ŻOŁNIERZA (Przejazd 34) — o godz. 19,15 sztuka J. B. Priestleya „Miasto w dolinie".

TEATR POWSZECHNY TUR (11-go Listopada 21) — O godz. 19.15 Al. Fredry „Śluby panieńskie".

TEATR KOMEDII MUZYCZNEJ „LUTNIA" (Piotrkowska 243) — o godz. 19-ej operetka Kalmana „Księżniczka Czardasza".

TEATR „SYRENA" (Traugutta 1) — o godzinie 19,30 „Artyści" z piosenkami Gozdawy i Stępnia. — Gościnne występy A. Dymszy.

DZIECIĘCY TEATR KUKIEŁEK RTPD (ul. Nawrot 27, Dom Kultury Milicjanta). — W niedzielę, o godzinie 12-ej „Dziwny doktór" w/g Luftinga.

KAWIARNIA - DANCING „Maskotka" ul. Piotrkowska 84. Występy artystów oraz koncert znakomitego jazzu B-ci Łopatowskich.

MIEJSKA GALERIA SZTUK PLASTYCZNYCH (Park Sienkiewicza) — CYPRIAN NORWID w 125 rocznicę urodzin. — Wystawa Objazdowa Muzeum Narodowego w Warszawie.

Kina

ADRIA — „Młodość poety"
BAJKA — „Paweł i Gaweł".
BAŁTYK — „Biały kieł"
GDYNIA — „Ada to nie wypada".
HEL — „Kryzys skończony"
MUZA (ul. Pabianicka 173) — „Skandal"
POLONIA — „Historia jednego fraka"
PRZEDWIOŚNIE — „Ludzie i manekiny".
ROBOTNIK — „Jesse James".
ROMA — „Dusze nieujarzmione".
REKORD — „Synowie"
STYLOWY — „Ada to nie wypada".
ŚWIT — „Król Broadwayu".
TĘCZA — „Biały murzyn".
TATRY — „Doktór Murek"
WOLNOŚĆ — „Ostatnia szansa".
WŁÓKNIARZ — „Lord Jeff"
WISŁA — „Młodość Tomasza Edisona"
ZACHĘTA — „Na granicy"
OŚWIATOWE — (ul. Piotrkowska 243) „Dzieci kpt. Granta".

—o—

POCZĄTKI SEANSÓW:

Kina „Adria", „Bajka", „Muza", „Przedwiośnie", „Roma", „Rekord", „Stylowy", „Świt", „Wolność", „Zachęta" — rozpoczynają seanse w dni powszednie godzina 16,30, 18,30 i 20,30, w niedziele i święta od godz. 14,30.

Kina „Bałtyk", „Gdynia", „Hel", „Tatry", „Robotnik", „Tęcza", „Włókniarz" i „Wisła" — rozpoczynają seanse w dni powszednie godz. 17, 19, 21, w niedziele i święta od godz. 15-ej.

Kino „Polonia" — rozpoczyna seanse w dni powszednie godz. 15-ta, 17,35 i 20.10, w niedziele i święta od godz. 12,30.

TEATR KOMEDII MUZYCZNEJ „LUTNIA"

Dziś w dalszym ciągu piękna operetka w przekładzie L. Śliwińskiego, muzyką Kalmana „Księżniczka Czardasza". Udział bierze cały zespół artystyczny, chór, balet i orkiestra „Lutni" pod dyr. Z. Wiehlera. Bilety wcześniej do nabycia w księgarni przy ul. Piotrkowskiej 102-a, a od godz. 17-ej min. 30 w kasie teatru.

TOWARZYSTWO ŚPIEWACZE „HEJNAŁ" w Rudzie Pabianickiej

uprzejmie prosi o przybycie w dniu 26.5.47 o godz. 19-tej do sali Państwowego Konserwatorium Muzycznego w Łodzi, ul. 1 Maja 6 dojazd 15-ką), na Audycję Muzyki Chóralnej w wykonaniu chóru „Hejnał" z Rudy Pabianickiej.

Wstęp wolny. Programy przy wejściu.

Święto Ludowe-dniem wesela i radości

We wszystkich miastach woj. łódzkiego odbędą się zjazdy i uroczystości

W związku ze świętem ludowym na terenie poszczególnych powiatów województwa łódzkiego czynione są przygotowania do manifestacyjnych uroczystości. We wszystkich miastach powiatowych odbędą się zjazdy S. L. z udziałem pokrewnych organizacji chłopskich a głównie Zw. Samopomocy Chłopskiej, Wici, oraz straży pożarnych i stowarzyszeń gospodarczych. W uroczystościach ludowych wezmą również udział hufce Przysposobienia Rolniczego i Wojskowego. Organizacja ta, choć powstała zaledwie przed kilku miesiącami, liczy już na terenie województwa łódzkiego ponad 40 tysięcy zorganizowanej młodzieży wiejskiej.

Poza zjazdami powiatowymi odbędą się w Radomsku, Gidlach, Zamościcach, Dąbrowie Zielonej i Masłowicach oraz w Konstantynowie, Wiskitnie, Czarnocinie, Retkiniach, Tuszynie i Zgierzu zjazdy rejonowe, w których wezmą również udział posłowie i działacze S. L. z województwa.

Poza tym w Piotrkowie, Opocznie, Rawie Mazowieckiej i Wieluniu odbędą się zjazdy i manifestacje w skali ogólno-krajowej, w których wezmą udział przedstawiciele władz państwowych oraz władz organizacyjnych S. L.

We wszystkich powiatach województwa łódzkiego w dniu Święta Ludowego, poza zjazdami i wiecami politycznymi odbędą się zabawy ludowe urozmaicone występami artystycznymi.

Stronnictwo Ludowe, w związku ze Świętem Ludowym wydało do chłopów odezwę, która m. in. głosi:

„Przed wojną nasze święto ludowe było dniem walki z reakcją o prawa ludu. Uczyńcie obecnie dzień ten Świętem Zwycięstwa. Niech młodzież ludowa przoduje w urządzaniu zabaw, gier sportowych i wszelkich innych godziwych rozrywek, tańców i przedstawień.

W dniu święta ludowego odbędzie się zbiórka pieniężna, na Ch. T. P. D. *B.*

PAŃSTWOWY TEATR WOJSKA POLSKIEGO

Dziś na deski Teatru W. P. wchodzi dawno oczekiwana, tragikomedia hiszpańska Ferdynanda de Rojasa „Celestyna", grana przeszło 2000 razy w Paryżu w nowoczesnej adaptacji P. Acharda. „Celestyna", nieznane u nas arcydzieło teatru hiszpańskiego, staje w rzędzie najświetniejszych osiągnięć sceny europejskiej. Reżyseria L. Schillera, dekoracje Wł. Daszewskiego, muzyka T. Kisewetera z udziałem orkiestry Filharmonii Łódzkiej pod dyrekcją Edwarda Wejmana. Obsada: J. Chojnacka, E. Kunina, B. Bronowska, R. Hanin, J. Krasnowiecka, J. Gosławska, M. Koranówna, Z. Rzuchowska, A. Łapicki, H. Borowski, T. Cygler, Wł. Kaczmarski, T. Woźniak, K. Dejmek, Z. Szymański. Młodzieży w wieku szkolnym nie przysługuje prawo wstępu na to widowisko.

TEATR TUR

Dziś i dni następnych o godz. 19 min. 15 komedia Al. Fredry „Śluby Panieńskie" w reżyserii St. Daczyńskiego, dekoracjach J. Kosińskiego. Udział biorą: B. Fijewska, J. Macherska, B. Sojecka, A. Bogucki, St. Łapiński, J. Pilarski, T. Woźniak.

Zebrania i odczyty

DZIŚ

— W auli Uniwersytetu Łódzkiego XXI (drugi po wojnie) zjazd psychiatrów z całej Polski.

— W sali wykładowej, Moniuszki 7/9, o godz. 18—20-ej wykład prof. dr J. Jakubowskiego na temat: Rak oskrzeli i płuca. Guzy śródpiersia.

— W lokalu A.Z.S-u, Południowa 10, o godz. 18-ej, wieczór artystyczno-taneczny.

— W lokalu Społ. Obyw. Ligi Kobiet, Andrzeja 1, o godz. 18-ej odczyt Zofii Korycińskiej p. t. „Kobieta w walce ze spekulacją".

— W Miejskiej Galerii Sztuk Plastycznych, Park Sienkiewicza, o godz. 17-ej trzecia konferencja i odczyt Mariana Piechala p. t. „Norwid i świat pracy".

— W sali wykładowej, ul. Moniuszki 7/9, o godz. 20—21-ej wykład prof. dr E. Misiewicza na temat: Nowotwory kości.

— W lokalu AZWM, Piotrkowska 48, o godz. 19,30 — dyskusja o współczesnej poezji. Zagaja kol. Anna Pogonowska.

JUTRO (25.V.47)

— W auli Uniwersytetu Łódzkiego XXI (drugi po wojnie) zjazd psychiatrów z całej Polski.

RADIO

SOBOTA, 24 MAJA.

6.00 Sygnał czasu, 6.05 Dziennik. 6.20 Gimnastyka, 6.30 Muzyka. 6.57 Sygnał czasu. 7.02 Muzyka. 7.15 Wiadomości poranne. 7.35 (z Łodzi) Program na dziś. 7.40 Muzyka z płyt, 8.30 Informacje ogólnopol. 8.40 Skrzynka Polsk. Czerwon. Krzyża. 8.50 (z Łodzi) Audycja szkolna. słowno-muzyczna. 9.35 Informacje lokalne. 9.40 Przerwa. 14.00 Koncert rozrywkowy. 14.20 Ciocia Jula i Wuj Adam odpowiadają dzieciom na listy. 14.35 Koncert z płyt dla dzieci. 14.55 Kronika i komunikaty. 15.00 Koncert Sekstetu P. R. 15.25 „Helena Radlińska — Jubilatka" — pog.. 15.30 Skrzynka techniczna. 15.40 Recital klarnetowy. 16.00 Dziennik, 16.12 Audycja rozrywkowa. 17.00 „Tu mówi Śląsk", 17.15 „Przy sobocie po robocie". 18.45 Aud. dla wsi p. t. „Bunty wolnościowe chłopów śląskich w przekroju dziejowym", 18.55 Pogadanka gospodarcza, 19.05 „Z zagadnień świata pracy". 19.15 Z życia muzycznego Łodzi. 19.25 Przem. Ob. P. Szymanka, Prezesa K. W. Str. Ludow. 19.32 Koncert życzeń. 19.57 Sygnał czasu i hejnak. 20.02 Dziennik, 20.20 „Sprawy i ludzie". 20.30 Aud. z cyklu „Tria fortepianowe" Tria p. Czajkowskiego. 21.00 Aud. słowno-muzyczna p. t. „Jak Hołoda Panu Bogu się spowiadał". 21.25 „Nasze pieśni". 21.45 Aud. rozrywkowa — „O tym, jak skąpy Achmed sprzedawał bambosze". 22.00 Kwadrans prozy — „Popioły" S. Żeromskiego, 22.15 Koncert Orkiestry Tanecznej P. R. 23.00 Ostat. wiad. dziennika radiowego, 23.15 Program na dzień następny. 23.25 Koncert życzeń. 23.57 Program lokalny na jutro. Zakończenie audycji i Hymn.

JAKA DZIŚ POGODA?

Ranek pogodny ze stopniowym wzrostem zachmurzenia. Dosyć silne wiatry południowo-wschodnie. Temperatura około 20 stopni.

Podziękowania

Polski Czerwony Krzyż Oddział Łódzki składa uprzejmie podziękowanie Sekcji Opiekunek Społecznych przy PCK w Łodzi za zorganizowanie imprezy **„Wielka rewia mody"**, z której dochód przeznaczono na cele Polskiego Czerwonego Krzyża, — Siostrom Winiarskim, Eugeniuszowi Karskiemu, primadonnie Operetki Jadwidze Kenda, Annie Tokarczykównie — za bezinteresowny udział w części artystycznej programu, Zygmuntowi Makowskiemu za bezinteresowne kierownictwo, Powszechnej Spółdzielni Spożywców, Państwowej Szkole Przemysłowo - Handlowej, oraz prywatnym firmom — za pokaz cennych modeli, — publiczności licznie przybyłej na imprezę za życzliwość okazaną zarówno dla PCK jak i organizatorów i wszystkich wykonawców programu imprezy, — ponadto PSS i Firmie „Gentleman" za ofiarowanie cennych premii dla publiczności.

* * *

Łódzka Rodzina Radiowa prowadzi akcję opiekuńczą nad sierotami po zamordowanych przez Niemców rodzicach — czerpiąc fundusze wyłącznie ze składek członkowskich, dobrowolnych ofiar i dochodów z imprez. Niedzielny poranek artystyczny, w którym bezinteresowny udział wzięli artyści scen łódzkich oraz studenci, zaszczycony został obecnością licznie zebranej publiczności.

Zarząd Łódzkiej Rodziny Radiowej z całego serca wyraża gorące podziękowanie:

Szanownej Publiczności za okazanie poparcia, Dyrekcji Teatru „Syrena za bezinteresowne udzielenie nam gościny i okazaną wszechstronną pomoc. Kochanym Artystom i Studentom za piękny program poranku.

* * *

Związek „Caritas" Diecezji Łódzkiej składa serdeczne podziękowanie Okręgowemu Inspektoratowi Ochrony Skarbowej za wpłaconą kwotę 3.000 zł. oraz Cechowi Stolarskiemu. Łódź, ul. Południowa 11, za złożoną ofiarę w kwocie 5.000 zł.

Za „rozebranie"—pod sąd

W dniu 10 kwietnia p. Henryk Krajewski późnym wieczorem czekał na Placu Wolności na tramwaj. Podeszło do niego trzech mężczyzn, którzy pod jakimś pozorem zaprowadzili go w okolice kina „Bajka". Tam go obezwładnili, a następnie rozebrali zabierając płaszcz, garnitur, kamasze oraz pewną ilość gotówki.

Epilog tego zajścia będzie miał miejsce przed Sądem Okręgowym. Na ławie oskarżonych zasiądzie Stanisław Antoni Polak, Stanisław Tomczyński oraz Stefan Waszczykowski, oskarżeni o dokonanie napadu.

Sprawa będzie się toczyła w trybie doraźnym.

Czyja dziś kolej?

Rejestracja rocznika 1927

Zgodnie z zarządzeniem Rejonowego Komendanta Uzupełnień w dniu dzisiejszym stawić się winni przed komisją rejestracyjną mężczyźni których nazwiska rozpoczynają się na literę M.

Przypominamy, że obowiązkowi rejestracji wojskowej podlegają mężczyźni, urodzeni w r. 1927 i posiadający obywatelstwo polskie oraz wpisani na listę narodowościową niemiecką III i IV grupy jak również tzw. „Leistungspolen".

Rejestracja odbywa się codziennie od godziny 8 rano w lokalu komisji, przy ul. Świętokrzyskiej 15.

Zgłaszający się winni nie zapomnieć przynieść dowodu osobistego zaświadczenia pierwszej rejestracji i innych dokumentów polskich, stwierdzających datę urodzenia, właściwe obywatelstwo, wykształcenie i zawód cywilny.

KOMUNIKAT

Okręgowa Komisja Związków Zawodowych w Łodzi, zawiadamia Rady Zakładowe wszystkich firm na terenie miasta Łodzi, że chleb interwencyjny, niekartkowy jest w PSS do odebrania przez te Rady, które jeszcze dotychczas chleba tego nie odebrały.

Z kroniki milicyjnej

Pod tramwajem

Na ul. Wojska Polskiego dostał się pod przyczepkę tramwajową 3-letni Zdzisław Tomczyński zamieszkały przy ul. Wojska Polskiego 1.

Włamania

Do mieszkania Wojciecha Łuczaka przy ul. Zacisze 6, dostali się złodzieje, którzy skradli futro, 2 sukienki i budzik.

Nieznany sprawca skradł garderobę z mieszkania Jana Szymańskiego, przy ul. Narutowicza 74.

Do mieszkania Romana Reka przy ul. Malinowej 29 dostali się o godz. 10-ej rano złodzieje, otworzywszy drzwi wytrychem, po czym, korzystając z nieobecności domowników obrabowali szafy z garderoby i zbiegli. (o.).

Szofer ubezpieczalni sprawcą wypadku

Na skrzyżowaniu ulic Piotrkowskiej i Jaracza szofer Ubezpieczalni Społecznej, odwożąc chorą do szpitala, stracił panowanie nad kierownicą i wpadł na wystawę sklepową, raniąc przechodzącego chodnikiem harcerza, Henryka Demmusa (ul. Zawadzka 23).

Ofiarę wypadku przewieziono do szpitala św. Józefa, szofera zatrzymano.

Wisielec w Parku Ludowym

Na drzewie w Parku Ludowym powiesił się Edward Kostrzewa, zamieszkały przy ul. Orlej 14.

Przyczyna desperackiego kroku — nieznana.

Złamał nogę

Zrywając deski w domu przy ul. Szopena 10, spadł z drabiny i złamał sobie nogę Tadeusz Nowik.

Ofiarę wypadku przewiozło Pogotowie Miejskie do szpitala św. Józefa. (O.)

„Rzeczpospolita i Dziennik Gospodarczy"

PIERWSZY DZIENNIK POLSKI ODRODZONEJ

POPIERA ZDROWĄ INICJATYWĘ PRYWATNĄ

(K. 440)

ukłosa

Materiał w groszki

(Niesamowita tragedia w VII aktach z epilogiem)

Osoby: Zuza, Jan i materiał w groszki.

AKT I.

ZUZA. Spójrz, Janie, jaki to śliczny materiał. Kup mi te groszki.

JAN. Nie mogę. Nie mam pieniędzy, niestety...

Z. Dlaczego nie masz?

J. Nie wiem.

Z. A dlaczego inni mają?

J. Nie wiem.

Z. Co to znaczy „nie wiem"?

J. Nie wiem.

Z. Boże, co za okropny człowiek!...

AKT II.

Z. Mój Ciapuś jest taki kochany, taka śliczna morda moja. On lubi swoją Cipuchnę, bardzo lubi, prawda?

J. Uhm.

Z. I materialik w groszki kupi jej. Tak, wiem napewno, kupi...

J. (Wzdycha i patrzy w miejsce, gdzie powinno znajdować się niebo).

AKT III.

Z. A więc stanowczo odmawiasz?

J. Poczekaj, nie teraz, może później...

Z. Nie chcę dłużej czekać! Wiem, , dręczysz mnie specjalnie, tyranie, harpagonie itp. (Tu następuje wyliczenie gorzkich epitetów, pokrapianych łzami).

AKT IV.

Z. Jeżeli jeszcze dziś nie będę miała tych groszków — wyjeżdżam do mamy!

J. (Nie posiada się z radości).

Z. Ach, tak! Cieszysz się? Dobrze, żebyś wiedział, zostanę na złość. (Istotnie zostaje).

AKT V.

Z. (Milczy).

J. (Milczy).

Materiał w groszki (nieobecny).

—

AKT VI.

J. (Na urlopie zdrowotnym czyta list od Zuzy) „Spotkałam wczoraj Groszkowskiego. Nawet taki ma nazwisko w groszki, a ja cię..."

AKT VII

J. Przez 7 dni trudniłem się rozbojem na rozstajnych drogach. Oto upominek dla ciebie — materiał w groszki.

Mat. w gr. Oto jestem, nareszcie — ja, materiał w groszki.

Z. Ach, Boże, co za idioci? Kto dziś chodzi w groszkach? Tylko pepitka, biało-czarna pepitka...

EPILOG

może mieć miejsce za kratkami, w urzędzie stanu cywilnego, lub w domu wariatów.

CZYS

Głośniki radiowe

należy przyciszać o godz. 23-ej

Wydział Administracyjny Zarządu Miejskiego w Łodzi przypomina wszystkim posiadaczom radioodbiorników, iż ze względu na spokój sąsiadów, pragnących wypocząć po pracy, istnieje obowiązek przyciszania głośników radiowych po godzinie 23-ej.

Niestosujący się do tego będą pociągani do odpowiedzialności karno-administracyjnej za zakłócanie spokoju nocnego.

BIURO OGŁOSZEŃ Spółdz. Wyd. „CZYTELNIK"

UL. PIOTRKOWSKA 96

przyjmuje ogłoszenia do wszystkich pism w Polsce bez specjalnych dopłat

ZLECENIA ZAŁATWIA SPRAWNIE I SZYBKO

Ofiary na powodzian

za pośrednictwem Redakcji „Dziennika Łódzkiego" złożyli:

1) Pracownicy f-my St. Mielczarek zł 2.600.

2) Uczennice kl Ic V Gimnazjum Państw. zł 2.500.

PRZYJACIEL
CZASOPISMO DLA STARSZYCH DZIECI

OFIARY

Zamiast kwiatów dla naszej wychowawczyni p. Zofii Korycińskiej wpłacają na powodzian uczennice kl. I C. V-go Państw. Gimnazjum kwotę zł. 2.500.

*

Zamiast kwiatów na trumnę ś. p. prof. dr Wacława Lewińskiego, personel i uczennice Państwowego Seminarium dla Wychowawczyń Przedszkoli w Łodzi, składają z wyrazami głębokiego współczucia dla p. dr. Lewińskiej sumę 3.600 zł. na Polski Czerwony Krzyż.

ZARZĄDZENIE

Nawiązując do zarządzenia mego z dnia 21 lutego 1947 r. o przeglądzie i rejestracji pojazdów konnych i wózków ręcznych — ustalam że ostateczny termin tej rejestracji **upływa z dniem 15 czerwca 1947 r.**

Po tej dacie poruszanie się wyżej wskazanych pojazdów i wózków bez tabliczek rejestracyjnych na rok 1947, jest wzbronione, a nadto winni niedopełnienia obowiązku rejestracji ulegną karze grzywny do zł 10.000.— lub karze aresztu do 6-ciu tygodni, względnie obu tym karom łącznie z mocy art. 21 ustawy z dnia 7.10.1921 r. o przepisach porządkowych na drogach publicznych (Dz. U. R. P. Nr 89, poz. 656) w brzmieniu rozporządzenia Prezydenta Rzeczypospolitej z dnia 14.II.1928 r. (Dz. U. R. P. Nr 18, poz. 151) i dekretu z dnia 16.11. 1945 r. (Dz. U. R. P. Nr 56, poz. 312).

Łódź, dnia 23 maja 1947 roku.

PREZYDENT MIASTA
(—) Eugeniusz Stawiński

OGŁOSZENIE

Zarząd Miejski w Łodzi — Wydział Aprowizacji ogłasza publiczny przetarg na sprzedaż następujących opakowań:

a) **40.000 sztuk worków płóciennych pojemności 50 kg** — cena szacunkowa zł 140,— za sztukę;

b) **180.000 sztuk worków jutowych pojemności 50 kg** — cena szacunkowa zł 112,— za sztukę;

c) **1.000 sztuk worków jutowych pojemności 100 kg** — cena szacunkowa zł 210,— za sztukę;

d) **500 sztuk toreb impregnowanych po racjach dodatkowych** — cena szacunkowa zł 7,— za sztukę;

e) **15.000 sztuk torebek po przyb. toal. z racjach dodatkowych** — cena szacunkowa zł 7,— za sztukę.

Wadium w wysokości zł 3.000,— (trzy tysiące) należy wpłacić do Banku Gospodarstwa Spółdzielczego „Społem", ul. Al. Kościuszki Nr 27 na konto Nr 3 dla Okręgowego Oddziału Spożywczego w Łodzi z zaznaczeniem „Wpłata wadium na opakowania UNRRA".

Oferty na zakup całości lub części wymienionych opakowań wraz z kwitem ze złożenia wadium należy składać w Wydziale Aprowizacji ul. Wólczańska Nr 18, pokój 257, **do dnia 31 maja br.**, w którym to dniu o godzinie 11-ej nastąpi otwarcie ofert.

Bliższych informacji udzieli wyżej wymieniony Wydział.

Wydział Aprowizacji zastrzega sobie prawo unieważnienia przetargu, prawo wyboru oferenta bez względu na oferowaną cenę oraz prawo częściowego wykorzystania ofert.

Wymienione wyżej opakowania są do obejrzenia w następujących składnicach „Społem":

a) ul. Towarowa Nr 8,
b) ul. Niciarska Nr 2/6,
c) Plac Zwycięstwa Nr 2,
d) ul. Rokicińska Nr 28-a (Chłodnia Państwowa),
e) ul. 11-go Listopada Nr 85 (Spółdzielnia Rolnicza),
f) ul. 11-go Listopada Nr 101 (Oddział Rolniczy),
g) ul. Konstytucyjna Nr 3.

Łódź, dnia 23 maja 1947 r.

Zarząd Miejski w Łodzi.

ZARZĄDZENIE

W związku z rozporządzeniem Ministra Oświaty z dnia 11.6.1946 Nr 11. P. 2850/46 na Łódź — Miasto rozciągnięty został

ośmioletni obowiązek szkolny

przeto w roku szkolnym 1947/48 podlegają obowiązkowi nauczania wszystkie dzieci urodzone w latach:

1940, 1939, 1938, 1937, 1936, 1935, 1934 i 1933.

Na mocy art. 1 i następnych Dekretu o obowiązku szkolnym (Dz. P. P. P. 14/49, poz. 147) wzywa się rodziców i opiekunów dzieci,

urodzonych w 1940 r. i starszych

które z jakichkolwiek powodów nie uczęszczają do szkoły, by po otrzymaniu z Wydziału Oświaty (Oddział Obowiązku Szkolnego) wezwania do zapisu zgłosili się z dzieckiem w dniach

27, 28 i 29 maja b. r.

do oznaczonej w wezwaniu szkoły i złożyli w kancelarii szkoły świadectwo urodzenia dziecka i zaświadczenie o szczepieniu ospy.

Jeżeli dziecko z jakichkolwiek powodów nie będzie mogło uczęszczać do wskazanej w otrzymanym wezwaniu szkoły, należy bezwzględnie złożyć w tej szkole wyjaśnienie, dołączając odpowiedni dokument.

Dzieci, urodzone w 1940 r. i starsze, które z jakichkolwiek powodów nie uczęszczają do szkół i nie otrzymają do dnia 27 maja br. wezwanie do zapisu, winny być niezwłocznie zarejestrowane w Oddziale Obowiązku Szkolnego, mieszczącym się przy ul. Piotrkowskiej Nr 37, poprzeczna oficyna, III piętro.

Dzieci urodzone w roku 1941 i młodsze nie będą przyjmowane w roku szkolnym 1947/48 do publicznych szkół powszechnych.

Niezastosowanie się do niniejszego zarządzenia będzie karane na mocy art. art. 41 i 42 powołanego Dekretu.

Łódź, dnia 23 maja 1947 roku.

PREZYDENT MIASTA
(—) Eugeniusz Stawiński

INSPEKTOR SZKOLNY
Miejski w Łodzi
(—) Czesław Kuchowicz

WYSTAWA KSIĄŻKI

ku czci prof. **Heleny Radlińskiej** obejmuje zagadnienia polityki socjalnej, opieki społecznej oświaty pozaszkolnej i bibliotekarstwa. Otwarta od 25—31. V. w godz. 10—18. ul. **Uniwersytecka 3** IV piętro — Instytut Socjologiczny.

(A 691)

PŁASZCZE GARNITURY

POLECA PO CENACH KONKURENCYJNYCH NA SEZON WIOSENNY:

PŁASZCZE DAMSKIE 30—60% wełny od 5.000.— do 8.000.—
UBRANIA MĘSKIE od 5.500.— do 8.500.—
UBRANIA CHŁOPIĘCE od 2.200.— do 3.000.—
SPODNIE od 1.000.—

Bazar Amerykański
ŁÓDŹ, Pl. WOLNOŚCI 10

Hurt! Detal!

Na prowincję wysyłamy za zaliczeniem.

(A. 680)

KOMPLETY TYGODNIKÓW

„SZPILKI" i „KUŹNICA"

z roku 1946

do nabycia w Administracji Wydawnictw „Czytelnika" — **Piotrkowska 96, prawą oficyna** I piętro, pokój 155 w godz. 8—15

Zamówienia zamiejscowe będą załatwiane po uprzednim nadesłaniu gotówki na konto P.K.O. Nr VII.567, łącznie z kosztami przesyłki w sumie zł. 200.—

WYTWÓRNIA PERFUMERYJNA
w Warszawie
poszukuje dobrze wprowadzonych
PRZEDSTAWICIELI
na okręg. Łódzki. Oferty: **Warszawa, Złota 4, „Glob", „100".**

(K. 712)

Cegłę nową

o wymiarach 26 + 12 + 6,5
SPRZEDAJE DYREKCJA MIEJSKICH ZAKŁADÓW PRZEMYSŁU BUDOWLANEGO w Łodzi
Łódź, Al. Kościuszki 1 tel. 257-17

PARASOLE NAPRAWIA KADYŃSKI, Łódź Piotrkowska 82 (w podwórzu).

(A. 637)

OGŁOSZENIE O PRZETARGU

Ł.O.P.W. Państwowa Fabryka Nr 11 ogłasza przetarg nieograniczony na budowę murowanego magazynu i cerowni na terenie II oddz. przy ul. Przędzalnianej 20.

Informacje i ślepe kosztorysy można otrzymać w dyrekcji fabryki przy ul. Wierzbowej 48 w godz. od 8 do 16 w sobotę od 8 do 14-ej.

Oferty w zalakowanych kopertach można składać w dyrekcji fabryki do dnia 31 maja 1947 roku, godz. 10-ej.

O godz. 11-ej nastąpi w Ł.Z.P.W. Piotrkowska 61 pokój 11 komisyjne otwarcie ofert.

Fabryka zastrzega sobie prawo dowolnego wyboru oferenta lub unieważnienia przetargu bez podania powodu, jako też zaniechania robót, co nie może być powodem odszkodowania.

Przetarg

Ubezpieczalnia Społeczna w Łodzi ogłasza przetarg nieograniczony na roboty remontowe, zabezpieczające budynku 3-ch piętrowego w Łodzi przy ulicy Narutowicza Nr 96.

Oferty na ślepych kosztorysach należy składać w Ubezpieczalni Społecznej, przy ulicy Wólczańskiej Nr 225 w pokoju Nr 35, do dnia 31 maja br. do godziny 10-ej przed południem w zapieczętowanej kopercie z napisem: Oferta na roboty remontowe w budynku przy ulicy Narutowicza 96".

Szczegółowe informacje, oraz ślepe kosztorysy z warunkami przetargu można otrzymać w Ubezpieczalni Społecznej, pokój Nr 36, tylko od godziny 8-mej do godz. 9-ej rano.

Otwarcie ofert nastąpi o godzinie 12-ej w ostatnim dniu, oznaczonym na składanie ofert.

Wadium przetargowe zgodnie z obowiązującymi przepisami w wysokości 2% od sumy przetargu należy złożyć w Kasie Ubezpieczalni Społecznej a kwit dołączyć do oferty.

Ubezpieczalnia Społeczna w Łodzi zastrzega sobie prawo wyboru oferenta bez względu na cenę, a także prawo uznania, że przetarg nie dał wyniku.

Łódź, dnia 22 maja 1947 r.

Ubezpieczalnia Społeczna w Łodzi

(108 W)

Wielką Majówkę

(A 660)

Urządzają Koła P.P.S. i P.P.R. przy Powszechnej Spółdzielni Spożywców w Łodzi, w dniach **25 i 26 maja br.** w Chełmach na trasie Łódź — Zgierz.

Wyjazd tramwajami Zgierz i Ozorków co 20 minut z ulicy Nowomiejskiej (pod zegarem)

BUFET TANI I OBFICIE ZAOPATRZONY NA MIEJSCU
Wojskowa orkiestra doborowa,
loteria fantowa, w której każdy los będzie wielką wygraną
oraz moc innych atrakcji

50% czystego dochodu przeznaczamy na odbudowę Warszawy.
Ceny wejścia **zł. 50.—** Początek Majówki godz. **13**

Komitet Zabawowy

Jak zaprenumerować „DZIENNIK ŁÓDZKI"

„DZIENNIK ŁÓDZKI" zaprenumerować można w każdym urzędzie pocztowym, wpłacając należność na konto P. K. O. VII-567 z zaznaczeniem na odwrocie przekazu: Prenumerata „DZIENNIKA ŁODZKIEGO" oraz podać dokładny adres własny.

Prenumerata łącznie z przesyłką wynosi miesięcznie zł 90,— (dziewięćdziesiąt), kwartalnie zł 270,— (dwieście siedemdziesiąt).

NAJPRZYJEMNIEJ SPĘDZISZ CZAS W OGRÓDKU

„Cafe Bar ALBATROS"

PIOTRKOWSKA 75.

Doborowa orkiestra „Swing Boys"
Dancing w ogrodzie od godz. 17.
WYKWINTNA KUCHNIA (3726-p)

NARESZCIE SPOKOJNA NOC I HIGIENA W DOMU

Pluskwy, wszelkie robactwo niszczy zupełnie rewelacyjny preparat

„INSEKTOL"

lepszy i tańszy od podobnych środków zagranicznych
„INSEKTOL" — KRAKÓW, PL. MARIACKI 1
Poszukuje przedstawicieli na województwa.

(K. 716)

ZJEDNOCZENIE PRZEMYSŁU GUMOWEGO I TWORZYW SZTUCZNYCH
poszukuje

wykwalifikowanych pracowników na następujące stanowiska:
1) **REFERENTA KREDYTÓW INWESTYCYJNYCH**
2) **REFERENTA KONTROLI ZBYTU**
3) **REFERENTA BUDŻETOWEGO** (na referenta budżetowego wymagane jest ukończenie studiów mechanicznych).

Ponadto
WYKWALIFIKOWANYCH CZTERECH BUCHALTERÓW

Zgłaszać się od godz. 10—12, Łódź, Sienkiewicza 55, pokój Nr 15.
Łódź, dnia 22 maja 1947 r. (A 684)

TANIA SMACZNA I POŻYWNA
BABKA BISZKOPTOWA
BEZ MĄKI I MASŁA

firmy **»KRAKUS«**
ŁÓDŹ, ŻWIRKI 22, TEL. 164.20.
ŻĄDAĆ WSZĘDZIE

W NOWOOTWARTEJ KAWIARNI

„MASKOTKA"

w pięknym ogrodzie przy ul. Piotrkowskiej Nr 84
ZAPRASZAMY NA GORĄCE DANIA I TRUNKI
codziennie w godz. 18.30—23
w niedzielę i święta w godz. 17—23
WYSTĘPY CZOŁOWYCH ARTYSTÓW ORAZ DANCING
przy dźwiękach znakomitego jazzu
B.ci ŁOPATOWSKICH

Bogaty, urozmaicony program zapewni publiczności najprzyjemniejsze spędzenie wolnego czasu na świeżym powietrzu.
Wstęp bezpłatny.

(A 591)

„FILM POLSKI"

ogłasza przetarg nieograniczony na wykonanie z własnych materiałów 35 PAR BUTÓW Z CHOLEWAMI ze skóry chromowej, spody skórzane, wg. dostarczonej miary.

Oferty w zalakowanych kopertach z podaniem terminu wykonania składać w Centralnym Biurze Zakupów Filmu Polskiego, Łódź, Targowa 61, do dnia 9 czerwca rb. godz. 11 rano, w którym to terminie nastąpi otwarcie ofert.

Do ofert winny być dołączone kwity na złożone wadium w Kasie Naczelnej Dyrekcji Filmu Polskiego, Łódź, Targowa 61, w wysokości 2% od sumy oferowanej.

Film Polski zastrzega sobie wolny wybór oferenta bez względu na wysokość oferowanych sum oraz uznanie przetargu za niedoszły do skutku bez podania motywów.

(P. 735)

»HERKULES«
ŁÓDŹ, PIOTRKOWSKA 31

Skład Naczyń Kuchennych
M. BIELECKI i S-ka

Zawiadamia, iż posiada na składzie
DUŻY WYBÓR NACZYŃ EMALIOWANYCH Z F-KI „PRACA" SKARŻYSKO-KAMIENNA.

(3709 p)

Zjednoczenie Przemysłu Aparatów Elektrycznych

W ŁODZI, UL. PIOTRKOWSKA 111.

ZATRUDNI KSIĘGOWYCH - BILANSISTÓW

na stanowisko inspektora finansowego i kierownika Wydziału Finansowego,
POMOCNICZE SIŁY KSIĘGOWEGO,
SIŁĘ TECHNICZNĄ do Wydziału Zaopatrzenia,
SAMODZIELNEGO REFERENTA Pracy i Płacy,
SEKRETARKĘ-MASZYNISTKĘ, oraz
DWIE RUTYNOWANE MASZYNISTKI.

Oferty kierować należy do Wydziału Personalnego Zjednoczenia. (P 737)

WULKANIZACJA

oraz wszelkie usługi działe transportu samochodowego wykonuje

Spółdzielnia „TRANSPORT"

Łódź, Jaracza 2, tel. 133-36. (A 673)

Powszechna Spółdzielnia Spożywców w Łodzi

zawiadamia Rady Zakładowe i Instytucje,

ŻE POMARAŃCZE I CYTRYNY ZOSTAŁY JUŻ WYPRZEDANE

Ewent. nadejście transportu następnego ogłoszone będzie w prasie.

(A 692)

LEKARZE

Dr med. KUDREWICZ ZYGMUNT specjalista chorób wenerycznych i skórnych. Piotrkowska 106. — Przyjmuje od 7—10 i od 3—7. (519 A)

Dr med. SIENKO KSAWERY, — specjalista chorób skórnych i wenerycznych, pęcherza — przyjmuje: Łódź, ul. Kilińskiego Nr 132 w godz. 12—2 i 4—6, tel. 205-55. (521 A)

Dr ANATOL MIKUŁKO, specjalista chorób kobiecych, przyjmuje od 3—6 po poł. Bandurskiego 8 m. 2. (Róg Kościuszki 96). (r)

Dr JERZY TETER, Ginekologia i położnictwo. Piotrkowska 125, tel. 208-62. Przyjmuje 4—6. (3611 p)

Dr A. KOWALSKI specjalista chorób skórno wenerycznych — przyjmuje Piotrkowska 26 godz. 3—7. (3575 p)

Dr STANISŁAW BIBERGAL — choroby skórne i weneryczne 4—6. Piotrkowska 134, tel. 269-93. (A. 514)

Dr med. M. GLAZER — choroby skórne i weneryczne. Ordynuje 5—8 pp., Andrzeja 28, tel. 179-10. (516)

Dr TADEUSZ CHECIŃSKI — choroby skórne i weneryczne, 7—8 i 3—6 pp. Piotrkowska 157. (3253-p)

Dr FALKOWSKI urolog-chirurg specjalista chorób nerek, pęcherza, dróg moczowych, Piotrkowska 23/4, 3—4, tel. 191-89. (481/A)

Dr RATAJ - ŻURAKOWSKA, specjalistka chorób skórnych, wenerycznych u kobiet, kosmetyka lekarska, Piotrkowska 33, godz. 12 do 1 i od 3 do 5.30. (R)

Dr PIWECKI ALEKSANDER — choroby wewnętrzne. Piotrkowska Nr 35, przyjmuje 3—6. (R.)

Dr med. J. VOGEL, specjalista chorób kobiecych i akuszerii, przyjmuje — ul. Narutowicza 4, telefon Nr 260-92. (511 A)

Dr med. B. TOŁCZYŃSKI specjalista chorób uszu, nosa i gardła Sienkiewicza 37 m. 21. — Ordynuje codziennie, godz. 1—3, 4—6. Telefon 269-01. (512 A)

Dr ŚWIECIŁO ADAM choroby kobiece i akuszeria. Zawadzka 38, godzina 4—6, tel. 185-71. (1680)

ARTRYTYZM, REUMATYZM, ischias, choroby serca, nerwowe, kobiece, górnych dróg oddechowych. Solanki, kwasowęglowe, borowina. **Inhalatorium — Wodoleczniotwo — Elektroterapia.** Informacje: Zarząd Zdrojowiska Inowrocław. (K. 509)

LEKARZE DENTYŚCI

WARSZAWSKIE LABORATORIUM DENTYSTYCZNE uzupełnia precyzyjnie wszelkie braki w uzębieniu. Piotrkowska 25, m. 41. (A. 450)

Dentysta WODNICKI STANISŁAW — specjalność: korony i mostki porcelanowe. Andrzeja 11, telefon Nr 154-12. (565 A)

LECZ. ZĘBÓW. Pracownia zębów sztucznych. Piotrkowska Nr 8. Telefon 264-21. (3100 p)

GABINET DENTYSTYCZNY Maksymiliana Pregiera ze Lwowa Specjalność: Nowoczesna protetyka zębów. — Gdańska 26 a/18 (róg Zawadzkiej), tel. 169-00. (1246)

LEK. DENTYSTA z Wilna B. Mikołuk. Zęby sztuczne. Więckowskiego Nr 5 (dawn. Śródmiejska) przyjmuje 11—1 3—8 wiecz. (pd)

FELCZERZY

STARSZY FELCZER Stefan Galuba długoletni praktyk szpitala skórno-wenerycznego — ul. Główna 62. m. 76. 6—8. (3122 p)

AKUSZERKI

AKUSZERKA Wojtasiewicz, abiturientka Warszawskiej Kliniki Profesora Gromadzkiego, przyjmuje Pomorska 43. (3570)

KUPNO i SPRZEDAŻ

SREBRO, złoto — złom, kamienie szlachetne kupuje, płaci najwyższe ceny Zakład Zegarmistrzowski „Omega", Piotrkowska 4. (531 A)

MOTOR ssąco gazowy 40—50 km bez gazowni w dobrym stanie zaraz kupię. Ronatowicz, Mogilno, Rynek, Poznańskie. (3682 p)

ROLNE działki blisko Pabianic — sprzeda właściciel. Łódź, Plac Wolności 6. m. 4, godz. 11—1, 4—6.

WYTWÓRNIA bielizny „Syrenka" M. i B. Stawiscy. Polecamy ładną bieliznę milanezową i rundową z ładnymi haftami oraz koronkami. Łódź, Al. Kościuszki 93—25. (przy Bandurskiego). tel. 189-10. (A. 622)

ŁÓŻ topiony w większych i mniejszych partiach zakupi „ENOLA" Łódź Napiórkowskiego 24. tel. 177-00. (513 M)

DOM, willę, plac, hale fabryczne, obiekt handlowy, gospodarstwo rolne, ogrodnictwo KUPIMY. SPRZEDAMY. Łódź, Plac Wolności 6, m. Nr 4. Biuro Pośrednictwa. Godziny 11—1, 4—6. (3491-p)

ZNACZKI do zbiorów kupuję, płacę najwyższe ceny, Roosevelta 7 m. 9. od 3—6 (1802)

FOTOAPARATY, lornetkę, dobry zegarek, złoto, biżuterię kupimy — sprzedamy. „Okazja" Kilińskiego Nr 47. (A. 649)

SILNIKI elektryczne, druty nawojowe, szczotki węglowe, kupno — sprzedaż. Sklep: Piotrkowska 83, telefon 117-24. (490/M)

PATEFONY, części, płyty nawet połamane kupuję. Białecki, Pomorska 25. (A. 650)

MEBLE biurowe, sypialnie, gabinety, kuchnie, tapczany, stoły, krzesła poleca najtaniej Spółdz. „Budowa" Łódź, Piotrkowska 154 tel. 202-84 (A. 575)

PAPIERY pakowe, piśmienne, kartony poleca F-ma „Witmar", Zygmunt Nowakowski, Łódź, Piotrkowska 128, tel. 128-79. (A 580)

ZESZYTY, brulion**y, notesy, pocztówki** kolorowe, **teczki, skoroszyty,** pamiętniki, paragony, koperty, papiery listowe, kancelaryjne, powielaczowe, poleca: Pawlak i Barański, Łódź, Jaracza 1. (64 R)

BARWNIKI do tkanin w proszku, grudkach i kryształkach, kupuje Wytwórnia Chemiczna „Lux" Częstochowa, Kilińskiego 37. Próbki pożądane. (K 703)

WAZELINĘ, lanolinę staniol, olejek miętowy, menthol, SUROWCE KOSMETYCZNE, zakupi każdą ilość „ENOLA", Łódź, Napiórkowskiego 24, tel. 177-00. (512 M)

MASZYNY do pisania, liczenia i szycia. Naprawa — sprzedaż, oraz kupno — nawet uszkodzonych. Południowa 1. (597 A)

KUPUJĘ, sprzedaję, zamieniam różne meble, nowe i używane. Kilińskiego 145. tel. 155-31. (3589)

HURTOWNIA Tadeusz Falkowski &S-ka, Kalisz, Kanonicka 4, tel. 14-81. Towary tekstylne, galanteria, zabawki, dewocjonalia, kosmetyka, artykuły mydlarskie. Prowincja za zaliczeniem. Prosimy P. T. Wytwórców o nawiązanie kontaktu handlowego. (K. 691)

PARAFINĘ, wosk, paciorki stale zakupujemy. „Bazar Katolicki", Łódź, Sienkiewicza 49. (A 628)

SIERPY do odbierania zboża, nożyce do strzyżenia owiec, śruby i narzędzia, artykuły techniczne. Naczynia kuchenne poleca tanio. Kazimierz Madej, Łódź, Piotrkowska 181. tel. 27-208. i 26-019. (A. 633)

MEBLE wszelkiego rodzaju kupuje stolarnia Krasickiego 3 (przy Rzgowskiej) przystanek Pias... (3587)

PRZEDSIĘBIORSTWO przemysłowe lub budynki fabryczne kupię, przystąpię do spółki, oferty pod „Okazja". (3698 p)

KUPIĘ młynek do mielenia cegły pilne. Wiadomość pod „Grzebienie". (3701 p)

WYTWÓRNIA włosianki „Promień", Sienkiewicza 63, kupuje włoś koński. (3675 p)

IGŁY do Corony, Idealki, renderek i workowych do sprzedania, Al. Kościuszki 31 m. 3. tel. 207-37. (3927 p)

KLEJ do gumy 100 tubek 1500 zł zaliczką wysyła „Bazar", Mielec. (717)

MASZYNA muszelkowa do sprzedania w dobrym stanie. Wiadomość Milionowa 121. godz. 17—19. (3684 p)

KREDENS stołowy orzechowy i radio sprzedam tanio. Łódź, Dworczyków 23. stolarz. (3718 p)

DOCZEPKĘ sportową nadającą się do Zündappa — kupię. Wiadomość tel. 165-48. (P. 732)

KUPIĘ dwa lub jedno krosno kortowe firmy Schwalbe, Grossheiner Freiner, na papierowych kartach zapłacę dobrą cenę. Piotrkowska 21 m. 20. „Firma „Norma". (109/W)

PŁÓTNO introligatorskie różne kolory wysyłam zaliczeniem tel. 181-32 J. Wiśniewski i S-ka Łódź Piotrkowska 44. (107 W)

SPRZEDAM powóz i bryczkę na gumach, dobry, tanio. Złota 4. (3724)

SUPREME płyty grubości 5 cm. dwa tysiące mtrów kwadratowych, kupię. Warszawa, Orzechowska 4. Biuro budowlane. (K. 718)

HANDLARZE WIEJSCY zaopatrują wieś przez intratny dla siebie i konkurencyjny w cenach zakup w Domu Handlowym „Kotwica" Łódź, ul. Piramowicza 12. (3429 p)

TRANSFORMATOR jednofazowy 380/220 na 110 wolt mocy 5 kilowat, solidnej budowy — kupimy: Oferty „PAR" Łódź, Piotrkowska 88. dla „Spawarka". (K 694)

PRZEDSIĘBIORSTWO handlowe sprzedam — branży żelaznej, w mieście powiatowym. Wiadomość w Administracji pod „Okazja" (3697-p)

MASZYNĘ do szycia gabinetową „Singer" nowoczesną sprzedam, ul. Wólczańska 79 m. 15. (3707 p)

ZAOFIAROWANIE PRACY

POTRZEBNA magazynierka z referencjami do stołówki, kwalifikacje wymagane. Zgłoszenia: Roosevelta 17, m. 1, godz. 10—12. (479/M)

POSZUKUJEMY wykwalifikowanych księgowych. Zgłoszenia osobiste do Wydziału Finansowego — Zjednoczenia Organicznego w Łodzi. ul. Sienkiewicza 55. (515 M)

POMOC domowa z gotowaniem potrzebna. Piotrkowska 36, Brzyczkowska. (3671 p)

POSZUKUJĘ pielęgniarki lub samodzielnej wychowawczyni do dziecka. Wyjazd na wieś. telefon 160—88. (3685 p)

GOSPOSIA potrzebna do małego gospodarstwa domowego, warunki dobre. Referencje konieczne. Wiadomość: Łódź, Bednarska 26 m. 53. (P 729)

WYCHOWAWCZYNI do półtorarocznego chłopca, łagodnego usposobienia poszukiwana. Dobre warunki. Wiadomość: Piotrkowska Nr 20, sklep galanteryjny. (3706)

CENTRALA Handlowa Przemysłu Drzewnego, Oddział w Łodzi poszukuje samodzielnego księgowego. Podania wraz z życiorysem i odpisami świadectw należy kierować od C.H.P.D., Żeromskiego 92. (3695 p)

POMOC księgowego, tylko siła fachowa, na dobrych warunkach potrzebna natychmiast. Zgłoszenia osobiste „Leśny Zdrój", Łódź, — Plac Zwycięstwa 14, Codziennie od godz. 17—19. (3701 p)

BIURO instalacyjne wodociągowe przyjmie natychmiast pomoc biurową, obeznaną częściowo w tym zawodzie. Zgłoszenia z życiorysem od godz. 4—7 wiecz. Kilińskiego 125, tel. 181-36. (1848)

Pomyłka

(Rys. z pisma ang. „Daily News")

Był raz profesor
Niskiego wzrostu,
Można powiedzieć
Karzeł po prostu.

Gdy szedł ulicą
Pewnego ranka
Przykra spotkała
Go niespodzianka,

Bowiem policjant
Rzekł doń „Chodź dziecię
Ze mną, bo auto
Ciebie przejedzie!"

POTRZEBNY fryzjer damski, specjalność wodna ondulacja, tel. 260-30. (3611 a)p

SAMODZIELNA, uczciwa gosposia potrzebna od zaraz lub od 1.VI. do lekarza. Zgłoszenia do Adm. Dziennika Łódzkiego pod nr „1222". (1822)

FABRYKA Urządzeń Termotechnicznych, Łódź, Targowa 57 telefon 260-38, zatrudni wykwalifikowanych blacharzy i elektromontera. (3660 p)

POSZUKIWANI sprzedawcy lodów w skrzynkach na ulicach miasta. Zgłoszenia, Piotrkowska 164, godz. 10—11. (A 671)

PRZYJMIEMY natychmiast kowala, elektryka samochodowego i blacharza karoseryjnego. Zgłaszać się PKS ul. Wigury 7. (P. 728)

URZĘDNIK do statystyki i prowadzenia kartoteki materiałowej oraz **pomocnik magazyniera,** natychmiast poszukiwani. Oferty: Gdańsk 66 „Stal". (3667 p)

KSIĘGOWEGO - bilansitę zaangażuje przedsiębiorstwo przemysłowo handlowe. Warunki dobre. Oferty pod „Gospodarz". (656 A)

FRYZJER damski potrzebny. Sienkiewicza 39 tel. 145-74. (3632 p)

PAŃSTWOWE Zakłady Przemysłu Wełnianego Nr 2 im. Norberta Barlickiego poszukują spawacza na spawanie elektryczne i acetylenowe, oraz malarza pokojowego. Reflektuje się na siły wykwalifikowane. Zgłoszenia osobiste do Biura Personalnego przy ul. Żeromskiego Nr 108. (P 733)

KOBIETA ze znajomością konwersacji angielskiego poszukiwana na wyjazd z chłopcem do uzdrowiska na D/Śląsk na miesiąc lipiec. Zgłoszenia tel. 220-97. godz. 11—3. (3720 p)

OŚRODEK Szkolenia Zawodowego Ministerstwa Przemysłu i Handlu w Łodzi zatrudni: wykwalifikowaną kucharkę. Zgłaszać się z krótkim życiorysem i świadectwami w godz. od 13—14, ul. Kilińskiego 24. (1845)

FRYZJERA damskiego zdolnego zatrudnią fryzjerzy „Antonio", — Daszyńskiego 36. (3704 p)

POTRZEBNA kobieta lub małżeństwo do gospodarstwa wiejskiego pod Łodzią. Wiadomość: Radwańska 16/6. (3705-p)

POSZUKIWANIE PRACY

SZOFER z przedwojenną praktyką poszukuje pracy. Oferty pod „Nr 1824". (1824)

Redaktor naczelny: ANATOL MIKUŁKO

Redakcja i Administracja: Łódź, Piotrkowska 96, tel. 123-33 i 123-34. Redaktor naczelny przyjmuje codziennie od godz. 13—14, tel. 207-18; zastępca redaktora we wtorki i piątki od 13—14, tel. 125-64; sekretarz redakcji codziennie od 10—12, tel. 209-02; kierownik działu miejskiego od 10—12, tel. 208-95.
Redakcja rękopisów nie zwraca, za treść i terminy ogłoszeń nie bierze odpowiedzialności.

DZIAŁ OGŁOSZEŃ: Piotrkowska 96, III piętro, tel 123-33 i 123-34, czynny od godz. 8—15. Punkty przyjmowania ogłoszeń: Pl. Niepodległości (hala), sklepy „Czytelnika". Piotrkowska 62 i Piotrkowska 96
CENY OGŁOSZEŃ: Za milimetr szpalty poza tekstem zł 25.—, w tekście zł 40.—. Nekrologi do 50 mm. zł 20.— za 1 mm. szpalty, od 51 do 100 mm. zł 25.— za 1 mm. szpalty, powyżej 100 mm zł 30.— za 1 mm. szpalty. Ogłoszenia drobne 12.— zł za wyraz (najmniej 120.— zł). Poszukiwania pracy i rodzin zł 5.— za wyraz (najmniej 50.— zł). — W tekście, w numerach świątecznych i niedzielnych 50 procent drożej. Rachunek czekowy P. K. O. Oddział w Łodzi Nr VII—567

Wydawca: SPÓŁDZIELNIA WYDAWNICZA „CZYTELNIK"

Odbito w drukarni Sp. Wyd. „Czytelnik" Nr 4 — Łódź, Żwirki 2.

KAŻDĄ buchalterię poprowadzę w domu lub poza domem. Godziny popołudniowe. Wiadomość telefonem 183-86. czwarta — szósta. (1750)

INŻYNIER długoletnia praca na kierowniczych stanowiskach, poszukuje zajęcia. Zgłoszenia pod „Towaroznawstwo". (3690 p)

FARBIARZ - fachowiec, ze znajomością chemii szt. jedwab, półwełna, wełna (tkaniny) przyjmie pracę od zaraz. Oferty sub „Farbiarz". (3714 p)

ZGUBY i UNIEWAŻNIENIA

UNIEWAŻNIAM indeks akademicki U. Ł. Nr 491/Ł na nazwisko Dębska Irena zam. Aleksandrów, ul. Wołodyjowskiego 7. Znalazca proszony jest o zwrot. 3676-p)

UNIEWAŻNIAM zgubioną kartę rejestracyjną RKU — Skierniewice na nazwisko Wacław Stefański zam. Napiórkowskiego 86. (3683 p)

UNIEWAŻNIAM zgubioną palcówkę, zaświadczenie wojskowe i legitymację szkolną na nazwisko Trzcionek Tadeusz, Wrześnieńska Nr 48. (3696 p)

ZGINĄŁ wyżeł ostrowłosy szary-brąz, łańcuch na szyi. Odprowadzić za wynagrodzeniem. Piotrkowska 46, Kozicki. (3701a/p)

ZGUBIONO legitymację kolejową oraz książeczki biletowe na nazwisko Łutowicz Tadeusz, żona Halina. Proszę o zwrot, Łódź, ul. Kościelna 4—5. (gr)

UNIEWAŻNIAM skradzioną legitymację: służbową Zarządu Miejskiego, Członkowską Zw. Zaw., Pracowniczą Służby Zdrowia, Ligi Kobiet, na nazwisko Julianna Wysocka, zam. Piotrkowska 86. (3721 p)

UNIEWAŻNIAM zgubioną legitymację Związku Muzyków na nazwisko Eliza Kozłowska. (1847)

UNIEWAŻNIAM zgubioną legitymację Związku Zawodowego Administratorów Domów i zniżki do kin, na nazwisko Wiktor Timen, Piotrkowska 59. (3701 p)

UNIEWAŻNIAM zgubioną legitymację Z.W.M. na nazwisko Jerzy Timen. Piotrkowska 59. (3701 p)

UNIEWAŻNIAM zagubiony dowód służbowy PCK na nazwisko Stencel Maria. Łaskawego znalazcę nalesu proszę o zwrot pod adresem: Łódź, ul. Sterlinga 1/3. (1840)

ZGUBIONO dnia 20 maja torebkę z dokumentami: karta rozpoznawcza, legitymacja pracownicza — tramwajowa na nazwisko Irena Wrońska, metryka urodzenia dziecka i fotografie. Znalazca proszony jest o zwrot za wynagrodzeniem, ul. Piotrkowska 184. (3702 p)

PIES - wilczur duży o ciemnym grzbiecie zaginął w dniu 21 maja br. Wabi się Rex. Prosimy odprowadzić za wynagrodzeniem 11 Listopada 113a. (3689 p)

SKRADZIONO legitymację tramwajową na miesiące parzyste na nazwisko Anny Dylikowej, zam. Sienkiewicza 149—9. (3686 p)

LOKALE

ZAMIENIĘ pokój kawalerski na 2 pokoje, kuchnia, chętnie z meblami, koszta zwrócę, pośrednicy pożądani. Zgłoszenia: Południowa 2 sklep zegarmistrzowski. (3651)

ZAMIENIĘ 2 pokoje z kuchnią przy ul. Piotrkowskiej na ul. Andrzeja na 4 pokoje w śródmieściu. Warunki do omówienia. Oferty pod „Emka". (3610 p)

ZAMIENIĘ trzypokojowe mieszkanie w Katowicach, śródmieście na podobne w Łodzi. Tel. 163-72, godzina 8—14. (2536 p)

ZAMIENIĘ willę z ogródkiem 6-pokojową z komfortem w Jeleniej Górze na mieszkanie od 2—3 pokoi z kuchnią i łazienką. Łódź, Dygasińskiego 6, m. 37, pilne. (3567-p)

ZAMIENIĘ 4 pokoje słoneczne kuchnia, łazienka w śródmieściu na podobne 2 pokoje. Oferty „Zamiana". (1782)

CENTRUM (Nawrot) 3 pokojowe, kuchnia, wygody, front I piętro zamienię na 2—3 pokojowe z ogródkiem. Zgłoszenia „Roman". (3691 p)

POSZUKUJĘ 2—3 pokojowego mieszkania. Zwrot kosztów, telefon 163-72. (2593 p)

ZAMIENIĘ mieszkanie w Katowicach na Łódź lub przedmieście. Remont, pośrednictwo zapłacę. — Służbowe przeniesienie — Inspektor Ogrodnictwa, Katowice skrytka poczt. 277. (1837)

ODSTĄPIĘ sklep spożywczy w okolicy Placu Reymonta z przyległymy dwoma pokojami. Proszę składać oferty w Administracji pod „Spożywczy". (1839)

ZAMIENIĘ 2 pokoje z kuchnią na parterze w śródmieściu na sklep również w śródmieściu. Oferty pod „Sklep w śródmieściu". (3677 p)

SKLEP z mieszkaniem zamienię na 2 pokoje z kuchnią. Wiadomość tel. 135-52. (1831)

PIĘKNY pokój z osobnym wejściem, w willi, przy przystanku tramwajowym, zamienię na inny w śródmieściu. Oferty „3699". (3699 p)

NAUKA i WYCHOWANIE

KORESPONDENCYJNE KURSY KSIĘGOWOŚCI. Informacje Lublin skr. poczt. 105. (K. 644)

ANGIELSKIEGO, francuskiego udziela rutynowany nauczyciel tak że za obiady, lub pomieszczenie. ul. Magistracka 25, wiadomość u dozorcy. (gr)

KORESPONDENCYJNIE nauczam matematyki, fizyki. Znaczek 10. Opoczno. Skrytka 26. (1836)

POSZUKIWANIE RODZIN

KTO WIE o losie zaginionego Henryka Graczyka powołanego w r. 1939 do wojska. Proszę zawiadomić Julię Graczyk, Rokicińska Nr 103. (3638 p)

KTO Z PRZYJEZDNYCH znał inżyniera Juliana Ankiera, który przebywał na Sybirze od 1940 r., miasteczko Zyrjanka obok Tomska, proszony jest dzwonić tel. 218-16. (1841)

RÓŻNE

ZDJĘCIA do legitymacji wykonujemy w tym samym dniu — Zakład Fotograficzny — Południowa 3. (537 A)

WYTWÓRNIA Pudełek Tekturowych — Łódź, Plac Dąbrowskiego Nr 2, telefon 266-95. (1805)

BIURKO mahoniowe, nocne stoliki, orzechowe. Przyjmuję zamówienia. Stolarnia, Wodna 19. J. Krawczyk. (1835)

ZNANA warszawska artystyczna cerownia garderoby i odnawialnia krawatów Z. Mierzejewski i S-ka, Piotrkowska 117 (w podwórzu), telefon 168-77 — naprawia wszelkie uszkodzenia w garderobie i odnawia krawaty. (A. 579)

PARYŻANKA. Artystyczna cerownia wszelkiej garderoby i kilimów, śródmiejska 6/5. (A. 357)

KAPELUSZE damskie, męskie — fasonuje, odświeża, przerabia Pracownia Kapeluszy A. Stegner i S-ka Łódź, Pomorska 4 (przy Pl. Wolności). Tel. 166-03. (A. 544)

PSY rasowe; Owczarki alzackie (wilki) foxteriery szczurołapy i inne. Reprodukcje. Oraz rybki egzotyczne. Akwaria. Teraria. Ptaki. Papugi. Przybory rybackie. Poleca sklep Z.O.O. A. Borowskiego. Uwaga! Dla rybaków Związku i szkół rabat. Nawrot 41 a róg Kilińskiego. (1789)

WYTWÓRNIA PUDEŁEK TEKTUROWYCH — R. Pluskowski. — Łódź, Kilińskiego 55, tel. 166-85, wykonuje wszelkiego rodzaju kartonaże. (3166-p)

PRZEDSTAWICIELSTWO wyrobów zabawkarskich, skórzanych galanteryjnych i tp. na Kraków i województwo przyjmie F-ma „El-Wu" Dom Komisowo handlowy, Kraków, Floriańska 25. (K. 705)

NAJSZYBCIEJ i najtaniej zdjęcia legitymacyjne, amatorskie, reprodukcje **„Fotoman"**. Narutowicza Nr 8. (A 530)

ZDJĘCIA legitymacyjne wykonuje w tym samym dniu, oraz przyjmuje prace amatorskie. Legionów Nr 1. (536 A)

TŁUMACZ PRZYSIĘGŁY, Łódź — Piotrkowska 84, Angielski, Hiszpański, Rosyjski, Francuski, Niemiecki. (3072 p)

UWAGA! Formy do plisowania wykonuję terminowo. Poznań, Poznańska 22 m. 10. (K 651)

CIECHOCINEK. Pensjonat „Kościuszko" J. Brzezińskich, naprzeciwko Łazienek Cieplicy. Telefon 220. (K. 639)

NIKLOWANIE, kadmowanie, mosiądzowanie i miedziowanie — Lipowa 54, telefon 146-52. (3687 p)

PRZEMYSŁOWA ładną salę posiadam. Oczekuję propozycji. Oferty Dziennik „Propozycja". (3725)

KAUCZUK, bunę — zamieniamy na skórgumę, „Reklama", Piotrkowska 46, tel. 173-59. (67 R.)

CIECHOCINEK pierwszorzędny pensjonat **„KRYSTYNA"** dawn. **„IRENA"** Krystyny Hibner położony w centrum zdrojowiska tel. 242. (P 724)

PRAWNIKA wzgl. sądownika przyjmę jako wspólnika do założenia biura pisania próśb, podań oraz przepisywań na maszynie. Posiadam w centrum miasta lokal z urządzeniem, maszynami, telefonem. Zgłoszenia pod „Biuro próśb" (3711 p)

POSIADAM lokal handlowy 50 m kw. w centrum miasta w podwórzu, z telefonem, z urządzeniem, z maszynami do pisania nadający się na każdy interes, dysponuję gotówką. Oczekuję propozycji. Oferty pod „Piotrkowska". (3712 p)

015801