DZIENNIK ŁÓDZKI

Cena 3 zł
Łódź, sobota 14 czerwca 1947 r.
Rok III Nr 160 (710)
CZYTELNIK

Wallace kandydatem na prezydenta USA

Komitet Demokratyczny w Los Angelos prowadzi już propagandę

NOWY JORK 13.6 (PAP). Jak donosi dziennik „Los Angelos Times" — Henry Wallace, były wiceprezydent Stanów Zjednoczonych, w ciągu najbliższych 2 miesięcy zostanie kandydatem na stanowisko prezydenta Stanów Zjednoczonych w roku 1948.

Dziennik stwierdza, że Wallace ubiegać się będzie o wyznaczenie go kandydatem z ramienia partii demokratycznej w Kalifornii i co najmniej w 12 innych stanach. Z wiedzą Wallace'a utworzony został w Los Angelos komitet, który prowadzi propagandę na rzecz jego kandydatury.

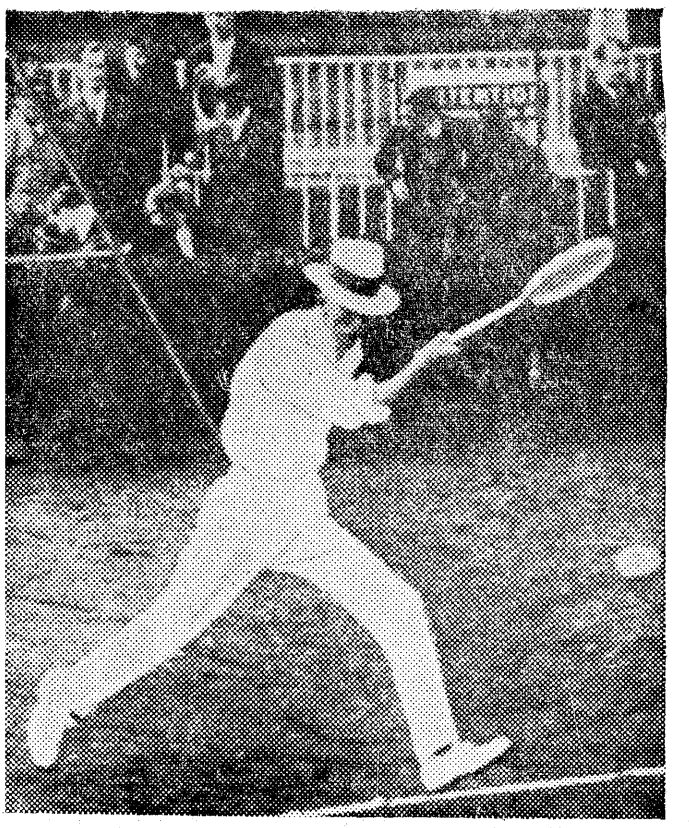

16 czerwca przypada święto narodowe zaprzyjaźnionej Szwecji. Jej sędziwy monarcha Gustaw V jest entuzjastą tenisa.

KZ-AUSCHWITZ

Jak posępnie i nienawistnie dźwięczą w uszach milionów mieszkańców Europy, a szczególnie narodów słowiańskich te przeklęte słowa: Konzentrations — Lager Auschwitz — Obóz Koncentracyjny Oświęcim. Przez lata całe myśli i uczucia Polaków trwożnie kierowały się ku drutom kolczastym tego piekła, w którym ginęły skazane przez hitleryzm na zagładę miliony ludzi. Trwożnie, bo nie było rodziny w Polsce, któraby nie lękała się o los porwanych tam swych najbliższych.

Przed siedmiu laty, 14-go czerwca 1940 r. przybył do Oświęcimia pierwszy transport więźniów. Potem przez pięć lat prawie tydzień za tygodniem, dzień za dniem przybywały nowe transporty. Powstały inne, nowe obozy: Buchenwald, Sachsenhausen, Neuengamme, Stutthof, Majdanek, Treblinka, Gross - Rosen i inne.

Oświęcim pozostał nieprześcigniony. Cztery miliony ludzi — ilość równa zaludnieniu niewielkiego państwa — jak wykazały ostatnie procesy hitlerowskich zbrodniarzy wojennych, w obozie tym uległo zagładzie.

Dziś w pamiętną rocznicę 14-go czerwca 1940 w Oświęcimiu następuje akt doniosły — otwarcia Muzeum Martyrologii Ludów na terenie oświęcimskiego obozu. Jeszcze raz teren obozu zaludni się tysiącami ludzi z czerwonym trójkątem, przybyłych tu z całej Europy. Tym razem—jako wolni ludzie wolnych narodów.

Dzień dzisiejszy dla nich i dla nas powinien się stać przypomnieniem owego koszmarnego czasu panowania hitleryzmu i faszyzmu nad Europą, groźnym: „Memento mori"!

Bo ponowne odrodzenie się faszyzmu, odrodzenie się imperializmu w Niemczech grozi narodom Europy zagładą wszystkich wartości kulturalnych, narodom słowiańskim zaś, które rasizm hitlerowski postanowił wytępić, aby stworzyć „Lebensraum" dla „rasy" germańskiej, zagraża poprostu wytępieniem biologicznym.

Tę groźną prawdę rozumieją elementy demokratyczne wszystkich krajów. Tę prawdę rozumieją Polacy, Czesi, Słowacy, narody Jugosławii, Bułgarzy, Rosjanie. Stąd zbliżenie narodów i państw słowiańskich między sobą. Stąd wspólne działanie wobec wspólnego zagrożenia. Stąd wreszcie wspólne dążenie do utworzenia takich warunków życia powojennych Niemiec, aby tendencje imperialistyczne i odwetowe przynajmniej w ciągu najbliższych kilkudziesięciu lat nie znalazły podstaw dla swego rozwoju.

W obozach Oświęcimia, Buchenwaldu, Munthausen wytworzyło się poczucie solidarności wszystkich demokratów w walce o ludzkie warunki życia; ugruntowała się świadomość, że w realizacji tych warunków musi być zachowana hierarchia celów; że celem pierwszym i głównym winno być wytrzebienie hitleryzmu w samych Niemczech. Ale celem drugim równie ważnym jest pozbawienie Niemiec możliwości ponownego wykorzystania dotychczasowych arsenałów zbrojeniowych III Rzeszy.

Głównym z tych arsenałów były Ziemie Odzyskane w szczególności Śląsk. W rękach Polski są one jedną z gwarancji pokoju.

Ten fakt — dla nas jasny, prosty i zrozumiały — stać się winien również jasnym, prostym i zrozumiałym dla zagranicznych uczestników dzisiejszej uroczystości w Oświęcimiu.

Granica Polski na Odrze i Nysie — to gwarancja, że ani im, ani ich dzieciom, ni wnukom nie zagrozi ponownie koszmar hitlerowskich lagrów.

KAZIMIERZ GIŻYŃSKI

Powrót Trumana

OTTAWA 13.6 (PAP). W piątek rano prezydent Truman udał się pociągiem specjalnym w powrotną drogę do Waszyngtonu, po 3-dniowym pobycie w Kanadzie. Przed swym wyjazdem prezydent Truman zaprosił premiera kanadyjskiego Mackenzie King'a do Waszyngtonu.

Terror w Grecji

ATENY 13.6 (API). Sąd wojskowy w Salonikach skazał na śmierć kraw czynię, Mary Vassiliadou, oskarżoną o sprzyjanie partyzantom. W Lamii rozstrzelany został wraz z 6 innymi osobami, skazanymi przez sąd wojskowy, Kostas Aridas, działacz chłopskiej partii wolnej, wybitny współuczestnik ruchu oporu.

Francja w obliczu nowych strajków

24-godzinny strajk pracowników samorządowych

PARYŻ 13.6 (API). Zarówno premier Ramadier, jak i związki zawodowe powitali z zadowoleniem zakończenie strajku kolejarzy. Nie oznacza to jednak, że sytuacja strajkowa została już całkowicie opanowana. **Na dziś zapowiedziany jest w całym kraju 24 godzinny strajk wszystkich pracowników służby publicznej z wyjątkiem pracowników, zatrudnionych w zakładach użyteczności publicznej.** Poważnie mówi się także o tym, że z żądaniem podwyżki płac wystąpią wkrótce górnicy. Korespondenci zagraniczni podkreślają, że po dokonaniu ustępstw, w stosunku do kolejarzy, **rządowi nie będzie łatwo oprzeć** się żądaniom o podwyżkę płac innych odłamów świata pracy. Korespondent Reutera donosi z Paryża, że premier miał na względzie cele polityczne godząc się na żądanie kolejarzy. Ramadier obawiał się mianowicie, że w razie przedłużenia się strajku będzie musiał wraz z całym gabinetem ustąpić.

„Dostojny gość" — Ferenc Nagy

WASZYNGTON (API). Departament stanu USA udzielił wiz dyplomatycznych byłemu premierowi węgierskiemu Ferencowi Nagy i jego rodzinie. Wizy otrzymane przez byłego premiera i jego rodzinę przewidziane są w St. Zjednoczonych dla „dostojnych gości".

Najwyższa Rada Gospodarcza

czy rząd Zachodnio-Niemiecki?

BERLIN, 13.6 (API) Korespondent nasz donosi telefonicznie z Berlina: „Dokładnie w tydzień po obwieszczeniu 16 punktów Hoovera, w których ten przedstawiciel amerykańskiej finansjery, żądał utworzenia państwa zachodnio - niemieckiego, gen. Clay i Robertson podpisali układ o utworzeniu najwyższej rady gospodarczej dla strefy angielskiej i amerykańskiej" — pisze berliński „Neues Deutschland". Trudno kolejność tych wydarzeń uznać za przypadkową. W całych Niemczech podniosły się głosy, że nowa rada gospodarcza wraz ze swym komitetem wykonawczym stanowi namiastkę rządu zachodnio - niemieckiego, układ zaś między anglosasami dalszym krokiem w kierunku definitywnego podziału Niemiec.

Gen. Clay próbował rozbroić krytykujących niewinnym stwierdzeniem, że funkcja rady ma charakter czysto gospodarczy. Studiując jednak tekst układu, jak również komentarze pism hamburskich, londyńskich i nowojorskich, stwierdzamy, że zakres działania rady gospodarczej i komitet wykonawczy odpowiadają całkowicie zakresowi działania rządu. Mogą one wydawać ustawy i rozporządzenia, podlega im większość zadań z dziedziny planowania i administracji państwowej.

Amerykańscy kapitaliści — kontynuuje „Neues Deutschland" — wiedzą, iż jednolite demokratyczne państwo niemieckie nigdy nie pozwoliło by im kontrolować gospodarki niemieckiej i zgarniać zyski na koszt narodu niemieckiego, dlatego są zajadłymi wrogami jedności Niemec".

Skazanie sabotażystów w Rumunii

BUKARESZT. 13.6 (PAP). Dziennik „Liberttatea Cluj" donosi, że ogłoszono wyrok w Cluj na członków organizacji sabotażystów pod nazwą „Partyzanci Transylwanii". Organizacja ta była w kontakcie z węgierskimi kołami wywrotowymi. Przywódca Albert Sevesstten skazany został na 12 i pół lat więzienia, jego pomocnicy Zuke i Kovac po 15 lat ciężkich robót. Reszta oskarżonych skazana została na kary więzienia od lat 6 do 2 miesięcy.

Czechosłowacko-radziecka umowa handlowa

PRAGA 13.6 (PAP). Rząd czechosłowacki uchwalił na swym ostatnim posiedzeniu wysłać do Moskwy w najbliższych dniach międzyministerialną delegację pod przedwodnictwem ministra handlu zagranicznego dr Ripki, której zadaniem będzie przeprowadzenie rokowań w sprawie zawarcia nowej czechosłowacko-radzieckiej umowy handlowej.

Ustawy gospodarcze-stają się prawem

WARSZAWA (PAP). Prezydent RP zarządził ogłoszenie w Dzienniku Ustaw RP następujących ustaw:

O zwalczaniu drożyzny i nadmiernych zysków w obrocie handlowym;

O obywatelskich komisjach podatkowych i lustratorach społecznych;

O zezwoleniach na prowadzenie przedsiębiorstw handlowych i zawodowe wykonywanie czynności handlowych;

O ulgach inwestycyjnych;

O nadzorze nad wymiarami i poborem podatku gruntowego.

Wzmożona aktywność hitlerowców w Austrii

WIEDEŃ, 13.6 (PPI) Dobrze poinformowane koła w Salzburgu twierdzą, że różne hitlerowskie i neofaszystowskie grupy, działające dotąd oddzielnie, połączyły się i mają wkrótce przystąpić do wspólnej akcji. Dotychczasowa ich działalność ograniczała się do rozrzucania ulotek propagandowych i rysowania antyaliancklich napisów na murach.

Podziemni faszyści domagają się w swych ulotkach oddania fabryk i zakładów przemysłowych w ręce dawnych właścicieli i poddają ostrej krytyce politykę aliantów. Działającym w podziemiu faszystom i hitlerowcom łatwiej jest wykonywać swoją wywrotową działalność dzięki pobłażliwości, z jaką odnosza się do nich amerykańskie władze okupacyjne. Jak donosi korespondent Reutera, wpływy hitlerowskie w Austrii są jeszcze ciągle b. silne.

Już nie użyteczna

WASZYNGTON, 13.6 (API) Naczelny dyrektor amerykańskiej komisji energii atomowej Wilson oświadczył dziś w izbie reprezentantów, iż „połowa amerykańskich zakładów sprzętu do produkowania energii atomowej jest już nieużyteczna ze względu na rozpoczynający się proces ulepszenia produkcji". Wilson stwierdził ponadto, iż zastosowania energii atomowej dla celów przemysłowych można się spodziewać za 10—15 lat. Zdaniem Wilsona energia atomowa nie zastąpi innych form energii lecz wpłynie na ich potanienie.

Powołano 4 roczniki rekrutów w Grecii

ATENY 13.6 (API). Grecki minister wojny wydał dekret powołujący do służby wojskowej cztery nowe roczniki. Przed powołaniem tych roczników armia grecka wzrośnie w ciągu miesiąca z obecnej liczby 115.000 żołnierzy do stanu 145.000 żołnierzy.

Stanie przed sądem

PARYŻ 13.6 (API). Deputowany malgaski, Roseta, który został w ubiegłym tygodniu aresztowany po uprzednim uchyleniu przez francuskie zgromadzenie narodowe jego nietykalności poselskiej — przewieziony będzie do Tannariwy. Stanie on tam przed sądem za organizowanie powstania na Madagaskarze.

„Metalon"-spirytus niosący śmierć

Chciwość konwojenta spowodowała śmierć 10 osób a ciężkie zatrucie 150-ciu – Zatrutym grozi ślepota

Wczoraj donieśliśmy o mrożącym krew w żyłach wypadku masowego zatrucia w Koluszkach. Po wypiciu alkoholu szereg osób zmarło, a wiele walczy w szpitalach ze śmiercią. Jednym z groźnych symptomów zatrucia była utrata wzroku, najtragiczniejsze kalectwo, jakie może dotknąć człowieka.

Szpitale łódzkie przepełniły się zatrutymi: w szpitalu o. o. Bonifratrów na Chojnach było wczoraj 5 osób zatrutych, w szpitalu im. Mościckiego 19-tu zatrutych.

Obecnie tajemnica pochodzenia trującego spirytusu jest wyjaśniona, a rozmiary nieszczęścia są znane.

10 OSÓB ZMARŁO, 150-ciu GROZI ŚLEPOTA

Nocą z 8-go na 9-ty czerwca przejeżdżał przez stację w Koluszkach pociąg towarowy. W jednym z wagonów towarowych zatarła się oś; znajdował się w nim na nieszczęście dla mieszkańców Koluszek — transport spirytusu drzewnego „Metalon".

Podczas naprawy wagonu zauważono, że jedna z metalowych beczek ze spirytusem jest uszkodzona i przecieka. Wobec tego robotnicy zaproponowali konwojentowi: „Daj pan nam spirytusu, to robota będzie migiem gotowa". Konwojent, Stefan Bentkowski, pomyślał sobie: „Czemu nie zarobić?" I zaczął sprzedawać „Metalon" po fantastycznie niskiej cenie 300 zł. za litr. Spirytus czerpał z beczki butelką, uwiązaną na drucie. Aby była dobra miara. W ten sposób zaopatrzył w spirytus drzewny znaczną ilość kolejarzy.

Już około południa zwolennicy „ognistej wody" poczęli zdradzać objawy silnego zatrucia. W rezultacie — 10 osób zmarło, a 150 zatrutym grozi ślepota. Oto potworne żniwo chciwości i nieopamiętania. Cyfry dokładne zatrutych jeszcze nie są ustalone.

Wieczorem ujęto konwojenta Bentkowskiego, z Hajnówki (ul. Fabryczna 1). Tłumaczył się niezręcznie: „Nie spodziewałem się, że nabywcy „Metalonu" będą go pić".

W związku z zatruciem w Koluszkach Łódzki Urząd Wojewódzki wydał następujący komunikat:

„Urząd Wojewódzki Łódzki komunikuje, że Bentkowski Stefan, który sprzedawał w Koluszkach spirytus drzewny „Metalon" — został ujęty i ulegnie surowej karze.

Przestrzega się społeczeństwo przed używaniem trującego alkoholu „Metalon".

Nawołuje się do ujawnienia osób, będących w posiadaniu spirytusu drzewnego „Metalon". Trujący alkohol należy niezwłocznie przekazać najbliższym posterunkom M. O."

Naczelnik Wydziału Społeczno - Politycznego
Zenon Kryński

W ostatniej chwili dowiedzieliśmy się, że do szpitala Bonifratrów przywieziono (po wypadku zatrucia alkoholem metylowym) jeszcze 8 osób. Jedna z nich zmarła.

Są to:

Mospanek Stanisław (oślepł zupełnie), Malasa Leon (oślepł częściowo); lżejsze objawy zatrucia stwierdzono u Korty Kazimierza, Gorzkowicza Stanisława, Adamiaka Stanisława, Filipiaka Władysława i jego żony. Wymienieni są mieszkańcami Koluszek i okolicy.

Do szpitala Ubezpieczalni Społecznej na ul. Kopcińskiego — prócz 19 osób z dnia przedwczorajszego (1 chory zmarł) — przywieziono jeszcze kolejarza Jaskółę Stefana. Stan jego jest ciężki.

Pozostali zatruci znajdują się w Koluszkach pod opieką lekarzy miejscowych. Nazwiska pozostałych ofiar śmiertelnych nie zostały jeszcze ustalone.

Odbudowa rolnictwa i przemysłu

w planie 3-letnim

Referat generalny o projekcie ustawy wygłosił poseł Jędrychowski

WARSZAWA, 13. 6. (PAP). Sejmowa komisja planu gospodarczego pod przewodnictwem posła Cieślaka (SL) wysłuchała na posiedzeniu w dniu 13 bm. referatu generalnego o projekcie ustawy o planie odbudowy gospodarczej.

Na posiedzeniu komisji obecny był dyrektor CUP minister Bobrowski. Referował poseł Jędrychowski (PPR) stwierdzając na wstępie, że na czoło tych zagadnień, które wywołują największą dyskusję wysuwa się zagadnienia tempa odbudowy rolnictwa i przemysłu w planie 3-letnim. Poseł Zaleski usiłuje podważyć strukturę planu, sugerując, że jego twórcy przewidzieli zbyt słabe tempo rozwoju rolnictwa. W odpowiedzi na to poseł Jędrychowski stwierdza,

że plan stawia sobie za zadanie powiększenie ogólnej powierzchni uprawnej w ciągu trzech lat do 95% powierzchni przedwojennej. Najśmielsze zadania plan stawia w zakresie uprawy roślin technicznych, w szczególności lnu i konopi oraz oleistych. W ciągu trzech lat produkcja żyta będzie podwojona, produkcja pszenicy, ziemniaków i buraków cukrowych wzrośnie o połowę. Cyfry porównawcze z planem francuskim, czechosłowackim, bułgarskim, wypadają na korzyść naszego tempa odbudowy produkcji roślinnej. Jedynie plan pięcioletni radziecki wyprzedza nad pod tym względem. W związku ze wzrostem pogłowia, 3-letni plan odbudowy gospodarczej przewiduje w przeliczeniu na głowę ludności — w mięsie — wzrost półtorakrotny w stosunku do stanu przedwojennego, w jajach — wzrost 20 procent, w mleku o 90%, w wełnie o 50%. W zakresie produkcji hodowlanej polski plan przewiduje najszybsze tempo rozwoju z pośród wszystkich znanych nam planów,

dokończenie reformy rolnej i dalsze zagospodarowanie Ziem Zachodnich,

odbudowa gospodarstw zniszczonych, import koni i traktorów, rozbudowa przemysłu maszyn i narzędzi rolniczych oraz rozbudowa produkcji nawozów sztucznych, łącznie z importem z zagranicy — to najpoważniejsze pozycje wkładu państwa w odbudowę produkcji rolniczej w planie 3-letnim. W latach tego planu przewidziana parcelacja obejmuje 150.000 ha na ziemiach dawnych i 880.000 ha na Ziemiach Odzyskanych. Akcja osiedleńczą na Ziemiach Odzyskanych objętych będzie 200.000 gospodarstw. Rząd wbrew insynuacjom posła Zaleskiego użyje wszelkich atutów polityki traktatowej, aby uzyskać maksymalny import koni. Referent podziela ostrą krytykę posła Zaleskiego, wypowiedzianą pod adresem gospodarki traktorowej b. ministra Rolnictwa i Reform Rolnych i wyraża nadzieję, że przekazanie agend PPT i MR nowoutworzonemu przedsiębiorstwu państwowemu „Techniczna obsługa rolnictwa" da pozytywne rezultaty. Przemysłowi maszyn rolniczych plan trzyletni stawia zadanie zwiększenia produkcji o 183,2% w stosunku do okresu przedwojennego. W zakresie zaopatrzenia wsi w nawozy sztuczne, plan przewiduje zużycie ich w 1948—49 r. w ilości 1,098 tys. ton, wobec 670 tys. ton. w roku 1937-38. W ostatnim roku planu będzie potrzebny jedynie pewien import nawozów fosforowych. Referent przewiduje, że samowystarczalność zbożową osiągniemy po zbiorach 1948 r.

Jeżeli chodzi o rolę przemysku w planie 3-letnim,

to ogólna wartość brutto produkcji przemysłowej, państwowej, spółdzielczej i prywatnej ma wzrosnąć z 12,5 miliarda złotych przedwojennych w 1947 r. do 18,8 miliarda w roku 1949. Referent podkreśla, że plan przewiduje najszybsze tempo wzrostu produkcji spółdzielczej. Ustawa o planie odbudowy gospodarczej daje pierwszeństwo w początkowych latach wzrostowi produkcji podstawowych artykułów powszechnego użytku. Produkcja większości tych artykułów wzrośnie więcej niż trzykrotnie w porównaniu ze styczniem 1946 r. Są to przede wszystkim: przędza z włókien łykowych, soda kaustyczna, sztuczny jedwab, skóry twarde, tkaniny bawełniane, papierosy i szereg innych.

Jeśli chodzi o produkcję środków wytwórczych,

to większość ma wskaźnik poniżej 300 (gaz ziemny, parowozy, ropa naftowa, wyroby walcowane, stal, gaz świetlny, węgiel kamienny itd.). Wyjątkowo wysoki poziom wskaźnika osiągają: gaz płynny i gazolina (639) jako podstawa rozwoju innych gałęzi przemysłu, wagony towarowe (1647) i klinkier budowlany (3.822). Porównanie tych wskaźników świadczy, że zasadnicza idea planu, t. zn. oddanie pierwszeństwa produkcji przedmiotów masowego użytku została konsekwentnie zrealizowana, co przyczyni się do podniesienia stopy życiowej ludności powyżej poziomu przedwojennego. W porównaniu z planami innych państw ,przewidziane tempo rozwoju naszej produkcji przemysłowej jest minimalnym tempem, gwarantującym podniesienie stopy życiowej pracujących warstw ludności powyżej poziomu przedwojennego. Z poszczególnych gałęzi przemysłu, przemysł węglowy, jako podstawa rozwoju całego planu i funkcjonowania całego przemysłu musi jak najintensywniej rozwijać produkcję.

Jeżeli chodzi o inwestycje

to projekt ustawy o planie odbudowy gospodarczej oznacza granice inwestycji na około 20% dochodu narodowego. Cyfra ta nie jest wyższa aniżeli w planie innych krajów. W ostatnim czasie wysuwane były z różnych stron obawy, czy wykonanie planu inwestycyjnego w jego pełnym rozmiarze jest możliwe. Mnie się wydaje — mówi referent — że kredyty zagraniczne nie są tak dalece zależne od klimatu, jak to się posłowi Zaleskiemu wydaje. Referent omawia sprawę stosunku między inwestycją a spożyciem. Istnieje nie tylko sztywne minimum spożycia, ale i sztywne, nieprzekraczalne in minus granice inwestycji, których nie można obniżyć bez szkody dla bieżącego dochodu narodowego. Zadaniem planu jest prawidłowo oznaczyć rozmiary inwestycji i spożycia, aby bez naruszenia minimum spożycia zabezpieczyć możliwie największe rozmiary bieżącego dochodu społecznego i największy jego wzrost na przyszłość.

USA gotowa nieść pomoc Europie

to znaczy wszystkim krajom będącym na zachód od Azji

WASZYNGTON, 13.6 (API). Amerykański podsekretarz stanu dla spraw gospodarczych, William Thorp, oświadczył wczoraj, że Stany Zjedn. mają zamiar nadal udzielać pomocy krajom europejskim, jeżeli kraje te dojdą do porozumienia w sprawie wspólnego planu odbudowy gospodarczej. Thorp podał do wiadomości, że rząd Stanów Zjedn. oddał już do dyspozycji szeregu krajów kredyty w wys. 13 miliardów dolarów na cele odbudowy gospodarczej. Stwierdził on dalej, że niedobór w imporcie zagranicznym Stanów Zjedn. i różnica między eksportem i importem prowadzi do ograniczenia wysyłki amerykańskich towarów zagranicę, gdyż odbiorcy zagraniczni cierpią na brak rezerw dolarowych.

Sekretarz stanu, Marshall, powtórzył wczoraj raz jeszcze, że kraje europejskie powinny opracować wspólny plan odbudowy gospodarczej. Oświadczył on, iż mówiąc o Europie miał na myśli wszystkie kraje, leżące na zachód od Azji.

W ostatnim dniu swego pobytu w Kanadzie, prez. Truman oświadczył na konferencji prasowej, że zasadniczym celem Stanów Zjedn. jest zachowanie pokoju z każdym narodem świata. „pragnę podkreślić słowo z każdym" oświadczył prezydent.

Obrady polsko-radzieckiej komisji mieszanej do spraw repatriacji

WARSZAWA, 13.6 (PAP). W okresie między 3 a 10 czerwca br. odbyła się w Warszawie 5 sesja polsko-radzieckiej komisji mieszanej do spraw reparacji na której rozpatrywano bieżące sprawy, związane z realizacją reparacji dla Polski.

Sesja przeprowadzona w atmosferze przyjaznej doprowadziła do rozwiązania szeregu spraw o znaczeniu praktycznym.

Morderca prokuratora Martiniego skazany na śmierć

KRAKÓW, 13.6 (PAP). Przed rejonowym sądem wojskowym zakończył się proces Stanisława Wróblewskiego, sprawcy morderstwa na prokuratorze Sądu Apelacyjnego w Krakowie Martinim. Wróblewski, ujęty wkrótce po dokonaniu morderstwa uciekł w maju ub. roku z więzienia, wstępując do grasującej na terenie powiatu wadowickiego bandy NSZ. Przed rejonowym sądem wojskowym Wróblewski odpowiada za przestępstwa popełnione po swej ucieczce z więzienia, a więc za przynależność do bandy, udział w szeregu napadów rabunkowych z bronią w ręku, a wreszcie za dokonanie zabójstwa w grudniu ub. roku na osobie Kazimierza Dzłubka, przewodniczącego komisji wyborczej w Zielonej Górze na Dolnym Śląsku. Sprawę morderstwa na prokuratorze Martinin rozpatrzył Sąd Okręgowy Krakowa.

W wyniku rozprawy skazano Wróblewskiego na karę śmierci, bez zastosowania amnestii.

Przywódca młodzieży hiszpańskiej gościem młodzieży łódzkiej

ŁÓDŹ (PAP). Dnia 10 bm. bawił w Łodzi generalny sekretarz Związku Zjednoczonej Młodzieży Socjalistycznej Hiszpanii Santiago **Cavillo,** który przybył do Polski na zaproszenie Związku Walki Młodych.

W czasie pobytu w Łodzi przywódca młodzieży hiszpańskiej oraz towarzyszący mu poseł republikańskiej Hiszpanii w Warszawie min. Sanchez Arcas zwiedzili „Wimę".

Santiago Cavillo, powitany owacyjnie, przez robotników fabryki, wygłosił krótkie przemówienie, w którym wyraził podziękowanie za przyjaźń i pomoc udzieloną przez polski świat pracy walczącej republikańskiej Hiszpanii. Goście hiszpańscy w towarzystwie przedstawicieli młodzieżowych organizacji łódzkich zwiedzili również Centralną Szkołę Oficerów Polityczno - Wychowawczych oraz Centralną Szkołę Polskiej Partii Robotniczej, interesując się szczególnie projektami wspólnych kursów szkoleniowych dla aktywistów PPS i PPR.

Wieczorem odbyło się zebranie aktywu łódzkich organizacji młodzieżowych: ZWM, OM TUR, „Wici", ZMD oraz ZHP, na którym Santiago Cavillo zapoznał zebranych z historią i obecną działalnością Związku Zjednoczonej Młodzieży Socjalistycznej Hiszpanii.

Z Łodzi Santiago Cavillo oraz towarzyszący mu poseł Sanchez Arcas wyjechali do Warszawy.

Olimpiada 1952 roku

ma się odbyć w Detroit

NOWY JORK, 13.6 (PAP). Delegacja miasta Detroit, na czele której stoi burmistrz Edward Jeffries, odleciała do Sztokholmu, aby przedstawić na zebraniu „Międzynarodowego Komitetu Olimpijskiego", które ma się odbyć w przyszłym tygodniu — propozycję miasta Detroit, aby igrzyska olimpijskie w roku 1952 odbyły się w tym mieście. Burmistrz Jeffries oświadczył, że uczyniono wszystko, aby igrzyska olimpijskie odbyły się w najlepszych warunkach. Wybudowane będą: stadion na 100 tys. widzów oraz basen pływacki z trybunami na 20 tys. osób.

Możliwość strajku marynarzy w USA

NOWY JORK 13.6 (API) 5 związków marynarzy w Stanach Zjednoczonych grozi ogłoszeniem dziś o północy strajku.

Związki te oskarżają armatorów o zablokowanie rokowań nad odnowieniem umów zbiorowych. Jeżeli dziś do północy umowy te nie zostaną zawarte — marynarze przystąpią do strajku.

Eksport brytyjski do ZSRR

PARYŻ 13.6 (PAP). Korespondent londyńskiej agencji France dowiaduje się ze źródeł poinformowanych, że gabinet brytyjski postanowił w zasadzie, iż eksport brytyjski do ZSRR będzie korzystać z kredytu długoterminowego.

Strajk w Belgii

BRUKSELA (PAP). Pracownicy tramwajów żądający zwiększenia poborów uchwalili na sobotę 24-godzinny strajk protestacyjny, metalowcy w okręgu Antwerpii zaprzestają pracy w poniedziałek. Strajk około 6.500 metalowców w okręgu Charle i Liege, trwa nadal.

Terroryści w Palestynie

LONDYN (PAP). Agencja Reutera donosi, że w czwartek wieczorem terroryści wtargnęli do biura agencji Reutera w Tel Avivie, steroryzowali urzędników i zabrali 2 maszyny do pisania, powielacz i urządzenia telefoniczne.

Szkodliwy dla Ameryki

WASZYNGTON 13.6 (API) Członek izby reprezentantów, John Rankin, zażądał wczoraj, aby deportować Charlie Chaplina do W. Brytanii. Rankin oświadczył: „deportując Chaplina do W. Brytanii będziemy mogli uchronić naszą młodzież od jego odrażających filmów". Charlie Chaplin, który przybył do Stanów Zjedn. w 1910 r., jest obywatelem brytyjskim. Dotychczas odmawiał on przyjęcia obywatelstwa amerykańskiego. Jego ostatni film „Monsieur Verdoux" spotkał się z bojkotem nie omal wszystkich właścicieli kin w Ameryce.

Rolnicze potrzeby kraju

Wyjazd delegacji światowej organizacji żywnościowo-rolniczej do Polski

NOWY JORK, 13.6 (PAP). Jak już podawaliśmy, w dniu 3 lipca 10-osobowa komisja ekonomiczno - techniczna światowej organizacji żywnościowo - rolniczej FAO rozpocznie dwumiesięczny objazd Polski w celu zapoznania się z głównymi rolniczymi potrzebami kraju. Misja udaje się do Polski na zaproszenie ambasadora Polski w Waszyngtonie, skierowane do FAO w lutym bieżącego roku i składać się będzie z przedstawicieli USA, Kanady, Danii, Holandii i Wielkiej Brytanii. Na czele misji stanie Noble Clark, dyrektor stacji doświadczalnej uniwersytetu Wisconsin w USA. Misja zajmie się przede wszystkim zbadaniem możliwości ulepszenia produkcji rolniczej w Polsce i lepszego jej dostosowania do potrzeb rynku wewnętrznego i zagranicznego oraz sprawa poprawy sytuacji żywnościowej w Polsce.

Fraszka

Złośnicy

Kiedy zgrzytasz, kiedy tupiesz,
gdy udajesz pilę
— myślę sobie: byłem głupiec,
że się ożeniłem.

Cz-s

Dyrekcja Lasów Państwowych Okręgu Wrocławskiego, **Wrocław, ul. Bujwida 31**

POSIADA DO SPRZEDAŻY

drewno remanentowe, użytkowe, okrągłe rodzajów iglastych (sosna, świerk), nadające się do przetarcia względnie do użycia w stanie okrągłym. Drewno może być przetarte na miejscu i wywiezione w stanie tarcicy. Nabywcy otrzymają zezwolenie na wywóz z terenu Dolnego Śląska,

Informacji udziela:

Dyrekcja Lasów Państwowych w Wrocławiu — Wrocław, ul. Bujwida 31, — Biuro Użytkowania i Zbytu Drewna, pokój Nr 53

Dyrektor Lasów Państwowych
(—) **inż. Jan Tomaka**

(K 817)

Wszystkim tym, którzy oddali ostatnią posługę mojemu mężowi

Ś. † P.

Włodzimierzowi Karpowiczowi

a w szczególności ks. Bieniasowi, Dyr. Szpruchowi, wszystkim kolegom biurowym i współlokatorom składać z głębi zbolałego serca serdeczne Bóg Zapłać.

ŻONA

(4259 p)

Dnia 11 czerwca br. zmarł mój Mąż, nasz Ojciec i Dziadek w wieku lat 71 **Ś. † P.**

ADAM ZELLER

Wyprowadzenie drogich nam zwłok nastąpi dnia 14 czerwca w sobotę o godz. 16-ej z kaplicy przy kościele Św. Krzyża na cmentarz miejscowy Doły (ul. Nowotki),

O czym zawiadamia pozostała w głębokim żalu

Żona, córka, synowe synowie i wnuczęta

(4283 p)

PODZIĘKOWANIE

Wszystkim, którzy oddali ostatnią posługę

Ś. † P.

Księdzu Kanonikowi

Janowi Rubaszkiewiczowi

w szczególności J. E. Ks. Bp. Kazimierzowi Tomczakowi, Przewielebnemu Duchowieństwu, organizacjom i parafianom serdeczne Bóg zapłać składa

RODZINA

(4278 p)

Ziemię na własność
otrzymają w Łodzi

Grodzkie Komisje Ziemskie w Łodzi przystąpią już w najbliższych dniach do przyznawania tytułów własności ziemi dla repatriantów i bezrolnej ludności miejscowej, osiadłej w Wielkiej Łodzi na gospodarstwach poniemieckich.

Przeszło 800 gospodarzy otrzyma ziemię na własność. Na ogólną bowiem ilość 12.000 gospodarstw rolnych w Wielkiej Łodzi jest ponad 800 gospodarstw poniemieckich, które obecnie zostaną prawnie przyznane na własność ludności polskiej.

Najwięcej gospodarstw poniemieckich, bo aż 600, znajduje się na terenie starostwa południowego w Rudzie Pabianickiej, Marysinie i na Chojnach. (b.)

Wybory rektorów
na wyższych uczelniach łódzkich

Na Uniwersytecie Łódzkim rektorem na następną kadencję został wybrany ponownie prof. dr. Tadeusz Kotarbiński. Prorektorem natomiast jest prof. dr. med. E. Wilczkowski, kierownik kliniki psychiatrycznej na Wydziale Lekarskim. W roku ubiegłym prorektorem był prof. dr. med. Z. Szymanowski, profesor immunologii na Wydziale Lekarskim.

Na poszczególnych wydziałach Uniwersytetu rozpoczęły się już wybory dziekanów i prodziekanów na rok akademicki 1947/48.

Jak dotąd, jak już o tym donosiliśmy, odbyły się wybory tylko na Wydziale Lekarskim. Dziekanem został prof. dr. med. J. Sobański, a prodziekanem — prof. dr. med. S. Bagiński.

Na innych wydziałach wybory odbędą się w przyszłym tygodniu. (w)

***

Na Politechnice Łódzkiej odbyły się wybory rektora na nową kadencję.

Rektorem na lata akademickie 1947/48 i 1948/49 został wybrany ponownie, mimo zrzeczenia się swej funkcji, prof. dr. nauk techn. inż. Bohdan Stefanowski.

Prorektorem do końca swej kadencji, to jest jeszcze przez rok, pozostaje prof. dr. fil. i chemii Osman Achmatowicz. (w)

Pożary

W fabryce przy ul. Nowotki

Wczoraj wybuchł pożar w zabudowaniach fabrycznych przy ul. Nowotki 40. Zapaliły się tam z niewiadomych przyczyn cewki papierowe i odpadki przy magazynach drewnianych.

Niebezpieczeństwu przerzucenia się ognia na magazyny zapobiegły dwa oddziały Straży Pożarnej.

Od maszynki elektrycznej

Na ul. Strzelców Kaniowskich 19, zapalił się stół w mieszkaniu Zenona Szulca. Przyczyną pożaru było pozostawienie niewyłączonej maszynki elektrycznej.

Pożar ugaszono. (o.)

Młodzież łódzka zawsze patriotyczna i ofiarna

Ponad 10.000 tomów zebrali uczniowie dla Polaków z Ziem Odzyskanych

Zbiórka książek dla Ziem Odzyskanych prowadzona z inicjatywy Polskiego Związku Zachodniego przez łódzką młodzież szkolną dobiega już końca. W dniu 18 bm., w lokalu Zarządu Obwodowego PZZ nastąpi oficjalne zamknięcie akcji zbiórkowej oraz przydzielenie nagrody w postaci radioodbiornika jednemu z zespołów biorących udział w zbiórce.

Poza młodzieżą wyższych uczelni zbiórkę prowadzili uczniowie 20-tu szkół średnich oraz 8 szkół powszechnych. Największą ilość, bo aż 1432 książki, zebrała Bratnia Pomoc Politechniki Łódzkiej. 2-gie miejsce zdobyła młodzież Pryw. Gimn. i Lic. Żeńsk. im. Zofii Pętkowskiej — 811 książek. Wśród młodzieży szkół powszechnych, najwięcej inicjatywy przejawili uczniowie szkoły Nr 9 — zebrali 180 książek.

Ogółem młodzież szkolna zebrała i dostarczyła Łódzkiemu Obwodowi PZZ 10.083 książki. Ilość ta w stosunku do ogromu zapotrzebowania na książki polskie na Ziemiach Zachodnich jest znikoma. Niemniej jednak akcja zbiórkowa wobec faktu zniszczenia książek w Łodzi przez okupanta wymagała wiele pracy i poświęcenia ze strony młodzieży.

Część książek została już przesłana do Szczecina dla miejscowych bibliotek. Zniszczone egzemplarze oddano do naprawy. Po „remoncie" introligatorskim będą przesłane do miast powiatu szczecińskiego.

Czynny udział młodzieży szkolnej w akcji zbiórkowej zasługuje ze wszech miar na pochwałę, gdyż jest dowodem zrozumienia przez tę młodzież najważniejszego dziś zagadnienia w Polsce — repolonizacji i zespolenia z Macierzą Ziem Odzyskanych. (B)

Wynik walki ze spekulacją

zależny jest od udziału całego społeczeństwa

Wywiad z prok. Kotlickim, wykładowcą na kursach kontrolerów społecznych

Do walki z drożyzną i spekulacją przystępuje całe społeczeństwo. Zarówno Związki Zawodowe jak i organizacje społeczne, rady zakładowe i t. p. Młodzi i starzy, kobiety i mężczyźni.

W związku z tym, organizowane są specjalne kursy, na których przedstawiciele Delegatury Komisji Specjalnej zapoznają przyszłych kontrolerów z metodami walki z lichwą i spekulacją. Na kursach przy Delegaturze Komisji Specjalnej w Łodzi wykładowcami są: przewodniczący Delegatury Komisji Specjalnej Stanisław **Madej**, prok. Aleksander **Kotlicki** i sędzia Wacław **Zajewski.**

W dniu wczorajszym prok. Kotlicki udzielił wywiadu prasie, podając szereg interesujących informacji.

A więc dowiadujemy się, iż przyszli kontrolerzy na kursie są zaznajamiani przede wszystkim z obecną sytuacją gospodarczą i z przyczynami wydania walki spekulantom. Kontroler bowiem musi dokładnie znać przyczyny i następstwa pewnych zjawisk na rynku krajowym. Poza tym przyszli kontrolerzy zapoznają się ze sposobem przeprowadzania kontroli oraz sposobem sporządzania protokółów. Wykłady na kursach trwają 3 godziny dziennie.

Po przeszkoleniu kontrolerzy otrzymają specjalne pełnomocnictwa Komisji Specjalnej do przeprowadzania kontroli. Będą oni pozostawać w stałym kontakcie z Milicją Obywatelską oraz z ORMO, które to organizacje są zobowiązane do współpracy z Komisją Specjalną. Na kursach specjalny nacisk kładzie się na to, aby kontrole były przeprowadzane w sposób grzeczny i kulturalny.

— Tyle o kursach.

Teraz kilka informacji dla ogółu społeczeństwa, dla obywateli, którzy pragną dopomóc do zwalczania spekulacji, a tym samym drożyzny.

Jeśli ktoś ma zastrzeżenia co do cen, zwłaszcza na materiały tekstylne, jeśli cena danego materiału wydaje się mu zbyt wysoka — winien zwrócić się do sprzedawcy z żądaniem podania cechy towaru (ewentualnie próbki materiału). Potem należy zgłosić się do Komisji Specjalnej, gdzie na miejscu stwierdzi się na podstawie ustalonego cennika, cenę danego towaru.

Należy podkreślić, iż Delegatura Komisji Specjalnej stara się osobom składającym meldunki zabierać jak najmniej cennego czasu. Nazwisk meldujących nie ujawnia się.

Kupujący na targu czy w sklepie, w wypadku zauważenia, iż żądana cena **przewyższa cenę obowiązującą,** winien zwrócić się do milicjanta z żądaniem odprowadzenia spekulanta do Komisji Specjalnej.

W fabrykach powstały komitety fabryczne, które przyjmują od robotników meldunki dotyczące spekulacji, a następnie wchodzą, w porozumienie z Delegaturą Komisji Specjalnej, która decyduje o dalszym postępowaniu w każdym poszczególnym wypadku.

Walka ze spekulacją została rozpoczęta. Wynik jej jest uzależniony od postawy całego społeczeństwa, od udziału w niej szerokich mas.

Rzeczą jasną jest, iż nie należy się poddać psychozie, **nie należy widzieć w każdym sprzedającym — spekulanta,** lecz dokładnie rozważyć warunki i **tylko** w uzasadnionych wypadkach zwrócić się o interwencję. **Takie** ujęcie sprawy gwarantuje, że ostrze walki skieruje się tylko i wyłącznie przeciwko rekinom, szkodnikom handlu. (ibk)

Hans Biebow
zostanie stracony

Sąd Najwyższy, do którego skazany na karę śmierci w dniu 30-tym kwietnia br. przez Sąd Okręgowy w Łodzi Hans Biebow wniósł prośbę kasacyjną, — nie dopatrzył się w przewodzie sądowym żadnych uchybień i wyrok uprawomocnił.

Prezydent R. P. również nie skorzystał z prawa łaski w stosunku do Biebowa. Wobec tego wyrok śmierci zostanie wykonany. (ibk)

Po prostu

Chleb „oblepiony" zarazkami

Sądzimy, że wielu spośród naszych Czytelników zainteresuje taki „miły" obrazek (opis nadesłał nam naoczny świadek, p. R. R.).

„Przed sklep przy ulicy dr Kopcińskiego 35 zajeżdża furgon z pieczywem. Powszechnej Spółdzielni Spożywców. Woźnica schodzi z kozła, stuka do drzwiczek w furgonie — drzwiczki otwierają się i z wnętrza załadowanego chlebem wychodzi jakiś zaspany człowiek.

Następuje ładowanie pieczywa do koszów. Jeden z ludzi po załatwieniu potrzeby fizjologicznej, nie umywszy rąk (!), wrzucał bochenki do kosza. Drugi wytarłszy nos w palce czynił to samo.

Pewnego dnia, gdy furgon zajechał przed sklep, niedomknięte drzwiczki otworzyły się i na jezdnię wypadło kilkanaście bochenków chleba. Część ich stoczyła się do rynsztoka, skąd po wytarciu brudną kapotą powędrowały do sklepu. Tam naturalnie zostały sprzedane nic nie podejrzewającym konsumentom".

Przykro nam bardzo, że robimy taką „reklamę" Bogu ducha winnemu właścicielowi sklepu, przy ul. Kopcińskiego 35. Ale on nie jest wyjątkiem. Wspomniany furgon uszczęśliwia bowiem wielu sklepikarzy takim pieczywem.

Bijemy na alarm i wołamy pod adresem Powszechnej Spółdzielni Spożywców: trzeba natychmiast zająć się podniesieniem warunków higienicznych podczas rozprowadzania artykułów spożywczych. Obecny stan sprzyja rozszerzaniu się chorób i epidemii. Zwracamy również na to uwagę Oddziału Sanitarnego Wydziału Zdrowia.

LUTECKI.

Znamienne uchwały łódzkich piekarzy

Kilka dni temu „Dziennik Łódzki" opisał 5 wypadków spekulacyjnego gromadzenia zapasów mąki przez piekarzy łódzkich. Sprawa ta została między innymi omówiona na zebraniu członków cechu piekarzy. Przyjęto rezolucję, która upoważnia zarząd Cechu do wykluczenia z organizacji cechowej tych piekarzy, którzy za uprawianie spekulacji zostaną skazani prawomocnym wyrokiem.

Cech zobowiązuje wszystkich członków (236) do współdziałania w akcji przeciw spekulacji i potępia w imieniu rzemiosła piekarskiego wszelkie objawy spekulacji. Zebranie wyłoniło komisję, która ma współdziałać z władzami i prowadzić akcję uświadamiającą wśród piekarzy.

Na obradach wygłosił referat poseł Stanisław Dobosz, dyr. Izby Rzemieślniczej w Łodzi, analizując motywy dekretów w sprawie walki ze spekulacją. Rezolucję, której najistotniejsze punkty zamieściliśmy powyżej, zebrani piekarze przyjęli jednogłośnie. (X)

Obowiązujące ceny masła

W celu położenia kresu ostatnio bardzo rozwiniętej spekulacji masłem, Komisja Cennikowa ustaliła obowiązujące ceny masła.

Cena masła osełkowego została ustalona **na 385 zł za kilogram,** cena **masła śmietankowego — 500 zł za kilogram.**

Ceny powyższe obowiązują zarówno prywatnych sprzedawców jak i spółdzielnie **z dniem 16 bm.** Nieprzestrzeganie ustalonego cennika i pobieranie cen wyższych będzie karane. (ibk)

Prezes E. Stępień gra w piłkę nożną

Dziś o godz. 18 na boisku przy ul. Piotrkowskiej 240 odbędzie się propagandowy mecz piłkarski między zespołami pracowników PZPB. Z jednej strony grać będą pracownicy Rady Zakładowej a z drugiej Dyrekcja i Kierownictwo wspomnianej fabryki.

Między innymi w roli piłkarza wystąpi prezes pięściarzy łódzkich Eugeniusz Stępień.

DZIŚ w sobotę dnia 14 czerwca 1947 r.

Wielka Zabawa Ogrodowa

Piotrkowska 243 — C.R.D.K.
Wejście przez dziedziniec Teatru „Lutni"
D A N C I N G
PARKET NA 200 PAR — ORKIESTRA DOBOROWA
BUFET OBFICIE ZAOPATRZONY
Początek o godz. **21-ej.** Wejście zł. **150.—**
Na którą zaprasza
Klub Sportowy Pierwszej Fabryki Czółenek Tkackich „Czółenko"

NAJPRZYJEMNIEJ SPĘDZISZ CZAS W OGRÓDKU

„Café Bar ALBATROS"

PIOTRKOWSKA 75.

Doborowa orkiestra **„Swing Boys"**

Dancing w ogrodzie od godz. 17.

WYKWINTNA KUCHNIA (a 703)

UWAGA PROWINCJA!

Centrala Gospodarcza „SOLIDARNOŚĆ"
ŁÓDŹ, **PIOTRKOWSKA 80, TEL. 216-92**
JARACZA Nr 6, TEL. 181-16
Hurtowa sprzedaż UBRAŃ MĘSKICH
z materiału bielskiego 30% wełny
CENA ZŁ 5.100.—
Poleca również inne wyroby konfekcyjne po niskich cenach.
DUŻY WYBÓR! **DUŻY WYBÓR!**

OGŁOSZENIE

POWAŻNE PRZEDSIĘBIORSTWO ZAKUPI
KAŻDĄ ILOŚĆ DRUTU NAWOJOWEGO 0,65 (emal. lub oprzęd.)
Oferty z podaniem ceny gatunku i ilości — przesyłać
Łódź, „CZYTELNIK" Piotrkowska 96 — Sub. „Drut nawojowy"
(596 M)

OGŁOSZENIE O PRZETARGU

Dyrekcja Państwowego Monopolu Spirytusowego ogłasza przetarg nieograniczony na wykonanie i dostawę do Magazynu Centralnego DPMS w Warszawie-Praga ul. Ząbkowskiego 27/31: 122 kompletów pojemników z brązu (naczynia wraz z odpowiednimi do każdego naczynia płytkami szklanymi) pojemności 10, 5, 2, 1, 0,75, 0,50, 0,25 litra oraz dodatkowo 488 płytek szklanych (po 4 szt. do każdego z pojemników). Pojemniki i płytki szklane muszą być wykonane ściśle w/g warunków technicznych DPMS. — Oferty w zalakowanych kopertach zaopatrzonych w napis „Oferta na dostawę pojemników" należy składać w Kancelarii Głównej Dyrekcji PMS w Warszawie, ul. Leszno Nr. 1 pokój Nr. 111 do godz. 11-ej, dnia 18 czerwca 1947 r. po czym nastąpi otwarcie ofert. Oferta obowiązuje w ciągu 30 dni od dnia otwarcia. — Do oferty należy dołączyć kwit wadialny na sumę zł. 20.000.— (złotych dwadzieścia tysięcy). — Bliższe informacje oraz warunki techniczne (do przejrzenia) na wykonanie i dostawę pojemników otrzymać można w Dyrekcji PMS Warszawa, Leszno 1, pokój 211 w godzinach 10—12. Dyrekcja PMS zastrzega sobie prawo zmniejszenia lub zwiększenia ilości dostawy, podziału dostawy między kilku oferentów a także, unieważnienia przetargu bez podania przyczyn i ponoszenia z tego tytułu odszkodowania. — Wadia, dotyczące nieprzyjętych ofert będą zwrócone najpóźniej w ciągu 10-ciu dni po otwarciu ofert. (K. 815)

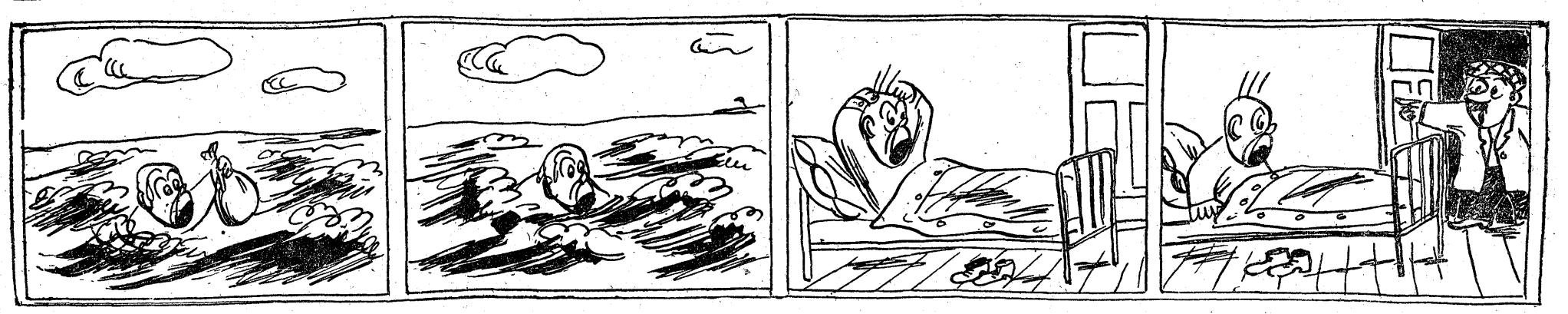

Biedny Krupka na głębinie
Ze swym złotem z trudem płynie.

„Tak mi zginąć przyszło oto!"
Myśli, wypuszczając złoto.

Nagle — cóż to?! Wielki Boże!
Budzi się nasz Krupka w łożu.

Koniec snu. „Znów jestem w Łodzi!"
Do pokoju Fiutek wchodzi.

Najlepsi wśród najlepszych

Lekkoatleci walczą o punkty

Ostatnio w „Sporcie" katowickim ukazała się nadzwyczaj ciekawa tabelka dziesięciu najlepszych wyników w poszczególnych konkurencjach. W wielu konkurencjach tabelka ta jest o wiele lepsza od zeszłorocznych zestawień. Są jednak konkurencje, w których jesteśmy wyjątkowo słabi. W biegach długich, a przede wszystkim w biegu na 10.000 m nie widzimy absolutnie żadnej poprawy. Słabo przedstawia się również sytuacja w skoku wdal.

Nie trzeba jednak tym się smucić, bo lekkoatleci nasi dopiero teraz zaczynają „rozkręcać się" i niewątpliwie za kilka tygodni tabelka ta ulegnie radykalnej zmianie.

Cieszy nas jedno, że mamy już szereg „nowych" nazwisk w lekkiej atletyce i że są to zawodnicy stosunkowo młodzi, a więc mający przed sobą poważną przyszłość.

Przejrzyjmy ciekawsze wyniki.

Najlepszym dotychczas sprinterem jest harcerz z Bydgoszczy Buhl. Osiągnął on na 100 m czas 10,9 sek. Na drugim miejscu jest Jaraczewski 11 sek.

Zeszłoroczny mistrz Polski, i nasz reprezentant — Rutkowski z Poznania, osiągnął zaledwie 11,1 sek. Natomiast w biegu na 200 m. Rutkowski figuruje na pierwszym miejscu z czasem — 22,4. Tuż za nim jest Buhl — 22,5 sek.

Buhl jest nie tylko doskonałym sprinterem, ale i dobrym średniodystansowcem; ma on na 400 m czas 51,6 sek.

Kto wie, czy nie zostanie on raczej rasowym czterystometrowcem, niż setkarzem. Jego budowa fizyczna raczej przemawiałaby za tym, że w biegu na 100 m nie osiągnie już on lepszego czasu, podczas gdy w biegu na 400 m będzie mógł dotychczasowy swój wynik znacznie poprawić.

Bieg na 800 m — to walka Staniszewskiego z młodzieżą. Na pierwszym miejscu figuruje Wideł z czasem 2.01,5, a Staniszewski ma wynik 2.01,6. Różnica jest minimalna.

Na 1500 m mamy czas Widerskiego — 4.11,3. Staniszewski znajduje się dopiero na czwartym miejscu z czasem — 4.16,4. Warto zrócić uwagę, że mistrz Polski w biegu naprzełaj Dzwonkowski, który jest raczej długodystansowcem, niż biegaczem na 1500 m, ma czas — 4.18,4. Nie trzeba zapominać, że tacy biegacze jak Kusociński, Petkiewicz czy Nurmi byli jednocześnie mistrzami nie tylko na 5 i 10 km, ale również i na średnich dystansach.

Dzwonkowski w biegu na 5 km znajduje się na drugim miejscu z czasem 15.34,5 za Kielasem, który wyprzedził go w tej statystyce o jedną dziesiątą sekundy.

Fatalnie przedstawia się sprawa w biegu na 10 km. Więcek ma czas 35.05,9. Ostatni zawodnik może poszczycić się czasem iście spacerowym — 42.47,0.

Słabo przedstawia się również sytuacja w biegach przez płotki. Adamczyk na 110 m uzyskał czas 16,5. Natomiast Chmiel ze Śląska ma równo 20 sek. Pocieszającym objawem jest zainteresowanie biegiem na 400 m z płotkami, ongiś specjalnością Kostrzewskiego. Otóż Puzio ma czas 1.02,0.

W skoku w dal zawodnicy nie mogą przekroczyć 7 m. Adamczykowi brak jest 13 cm. Natomiast w skoku wzwyż Adamczyk o dwa centymetry znajduje się przed wysokością 180. Na drugim miejscu jest Kuźmicki z Łodzi, który przeskoczył 175 cm. Nie są to oczywiście rekordy. Jesteśmy przekonani, że w obu tych konkurencjach po najbliższych zawodach wyniki ulegną znacznej poprawie.

Trójskok — to Kuźmicki — 13.31. Skawina ustępuje mu o 31 cm.

Weteran Morończyk jest nadal najlepszym tyczkarzem. Skoczył on 382,5 cm. Jest nadzieja, że zbliży się on jeszcze bardziej do granicy 4 m.

Wśród miotaczy dwa razy znajdujemy nazwisko Łomowskiego. W dysku ma on wynik 44.33. Za Łomowskim jest Gierutto 44.20, a potem Praski 44.16. Jak widzimy ci trzej dyskobole reprezentują wysoki poziom i wyrównaną klasę.

W kuli Łomowski osiągnął 14.81, Praski 14.59 i Prywer 14.43. I tutaj konkurencja jest wyrównana. Na czwartym miejscu znajduje się Gierutto — 14.02.

Z oszczepem jest nieco gorzej. Gburczyk ciska — 54.45, a Chmiel ma 53.50. Oszczepnicy powinni czym prędzej przekroczyć sześćdziesiątkę.

W niedziele, 15 br., w Krakowie odbędzie się nadzwyczaj ciekawy mecz międzyokręgowy Kraków — Śląsk. Mecz odbędzie się w konkurencjach pań i panów. Można więc liczyć, że po tym meczu tabela najlepszych dziesięciu wyników ulegnie poważnej zmianie.

Ciekawi jesteśmy, kiedy to nareszcie w Łodzi zostaną zorganizowane jakieś ciekawsze zawody lekkoatletyczne?

Czekamy.

Kto pojedzie do Pragi na festival młodzieży

W Pradze czeskiej mają się odbyć ogólnopolskie zawody sportowe młodzieży z udziałem reprezentacji Polski.

Przed zawodami tymi odbędą się w Warszawie eliminacje między poszczególnymi organizacjami młodzieżowymi w grach sportowych.

Z Łodzi w eliminacjach udział wezmą zespoły OM TUR i HKS. Eliminacje odbędą się w najbliższą sobotę i niedzielę na boisku Polskiej YMCA w Warszawie.

Urząd Wojewódzki Łódzki — Wydział Odbudowy, Łódź, ul. Ogrodowa Nr. 15, ogłasza PRZETARG NIEOGRANICZONY na wykonanie robót malarskich w budynkach Urzędu Skarbowego w Łodzi przy ulicy Piotrkowskiej Nr. 211 i 212. Oferty z podpisanym kosztorysem w zalakowanych kopertach z napisem „Oferta na wykonanie robót malarskich w budynkach Urzędu Skarbowego Łódź, ul. Piotrkowska 211 i 212" należy składać w Urzędzie Wojewódzkim Łódzkim — Wydział Odbudowy, pokój 151 do dnia 25 czerwca 1947 r. godzina 10-ta rano, gdzie nastąpi komisyjne otwarcie kopert o godzinie 10,30. Do oferty należy dołączyć kwit na wadium złożone w I Urzędzie Skarbowym w Łodzi wysokości 1% od sumy oferowanej (od obowiązku złożenia wadium zwolnione są przedsiębiorstwa państwowe, lub pod zarządem państwowym). Bliższych informacji udziela Wydział Odbudowy — Dział przetargów, pokój Nr. 139 przy Urzędzie Wojewódzkim Łódzkim, gdzie za zwrotem kosztów oferenci mogą otrzymać ślepe kosztorysy, warunki przetargowe, oraz projekt umowy. Urząd Wojewódzki Łódzki — Wydział Odbudowy zastrzega sobie prawo swobodnego wyboru oferenta bez względu na cenę i ewentualny podział całości robót na kilku oferentów, jak też unieważnienia przetargu bez podania powodów i ponoszenia jakichkolwiek odszkodowań. (1/Rz.)

OGŁOSZENIE O PRZETARGU

Centralny Zarząd Państwowych Zakładów Graficznych w Polsce Warszawa, ul. Słupecka Nr 2a, ogłasza przetarg nieograniczony na wykonanie instalacji oświetlenia i siły na terenie Drukarni Państwowej w Pabianicach przy ul. Tuszyńskiej Nr. 40. Oferty w zalakowanych kopertach z napisem „Oferta na wykonanie instalacji oświetlenia i siły na terenie Drukarni Państwowej w Pabianicach" należy składać do dnia 23 czerwca b. r. do godz. 10-tej w Wydziale Budowlanym Centralnego Zarządu Państwowych Zakładów Graficznych w Warszawie przy ul. Słupeckiej 2a. Bliższych informacji oraz podkładki przetargowe mogą oferenci otrzymać w Wydziale Budowlanym C. Z. P. Z. G. w Warszawie jak również w Okręgu Wojewódzkim C. Z. P. Z. G. w Łodzi, przy ul. Narutowicza 54 oraz w Drukarni Państwowej w Pabianicach przy ul. Tuszyńskiej Nr. 40. Otwarcie ofert nastąpi dnia 23 czerwca b. r. o godz. 12-tej. Oferent winien złożyć wadium w wysokości 2% ogólnej kwoty oferowanej w kasie C. Z. P. Z. G. w Warszawie lub w kasach Okręgu Wojewódzkiego w Łodzi ewentualnie w Drukarni Państwowej w Pabianicach. Kwit na złożone wadium należy załączyć do oferty. C. Z. P. Z. G. zastrzega sobie prawo wyboru dowolnego oferenta bez względu na wynik przetargu, jak również unieważnienia przetargu bez podania przyczyn i wypłacenia odszkodowania. (K. 821)

CENTRALA ZBYTU PORCELANY FAJANSÓW I WYROBÓW SZKLANYCH w Łodzi

POSZUKUJE:

wykwalifikowanego KSIĘGOWEGO-BILANSISTĘ

oraz

DWÓCH PRACOWNIKÓW BUCHALTERYJNYCH

Oferty wraz z życiorysami i świadectwami pracy, należy składać w godzinach urzędowania do Wydziału Personalnego Centrali — **ul. Dra Adama Próchnika 5 (dawn. Zawadzka).** (P. 850)

PAŃSTWOWA WYTWÓRNIA CZĘŚCI LOTNICZYCH Nr 1 w Łodzi, ul. Kilińskiego 222

ZAANGAŻUJE:

1. **pomocnika księgowego do biura kosztów własnych.**
2. **Rutynowaną maszynistkę.**
3. **kreślarza.**

Zgłaszać się do Wydziału Personalnego. (574 M)

SZKOŁA TAŃCÓW

Władysława Cyrulskiego

Łódź, Kilińskiego 85

Rozpoczyna nowe komplety dla początkujących i zaawansowanych. Zapisy codziennie od godz. 17—21.

POLSKA ŻARÓWKA OSRAM Sp. Akc. pod Zarządem Państwowym

PRZYJMIE

Starszych rutynowanych księgowych — Młodsze siły biurowe ze znajomością księgowości — Inżynierów mechaników, elektryków lub chemików z dłuższą praktyką, lub ewentualnie **młodszych pragnących specjalizować się we fabrykacji lamp elektrycznych.** na pomoc 001— N

Dla sił zamiejscowych zapewniona pomoc przy uzyskaniu mieszkania. — Zgłoszenia pisemne lub osobiste kierować prosimy do **Polskiej Żarówki Osram, Pabianice, — Grobelna. 4**

Życiory i odpisy świadectw pożądane (5 B)

Lód sztuczny

(higieniczny)

sprzedaje

PAŃSTWOWY BROWAR **„ŁÓDZKI ZDRÓJ"** w Łodzi, ul. M. Nowotki 34/36 (Pomorska)

sprzedaż odbywa się tylko w godzinach od 9 — 12-ej. (152 W)

Przedstawiciela

poważnego, wprowadzonego na województwo łódzkie

POSZUKUJE

Wędzarnia i Fabryka Konserw „MEWA"

PUCK, WAŁOWA 10, Tel. Nr 5.

Kaucja gotówkowa na zabezpieczenie inkasa konieczna.

(K 809)

TADEUSZ DOŁĘGA-MOSTOWICZ

Kariera Nikodema Dyzmy

76

— Ach, jakiż on jest piękny ten mulat — zachwycała się Marietta Czarska. — Jak z brązu! Panie prezesie, czy to byłby wielki skandal, gdybyśmy zabrali go ze sobą na kolację?

— Ależ, Marietto — reflektowała ją siostra.

— Chyba nie wypada — powiedział Dyzma, lecz reszta towarzystwa zaopiniowała, że będzie to równie dobra atrakcja, jak każda inna, a jeżeli pójdą do gabinetu, to wszystko będzie w porządku.

Tymczasem na arenie ukazała się druga para.

Dyzma z roznamiętnieniem wpatrywał się w walczących. W momentach niebezpiecznych tak z emocji zaciskał dłonie, że aż trzeszczały w stawach. Przez zaciśnięte zęby wyrywały się mu raz po raz słowa zachęty:

— Mocniej, wal go...

Spocone cielska przewalały się po arenie, wśród stękania i charkotu przyduszonych gardzieli.

Z galerii raz po raz zrywały się okrzyki, gwizdania i brawa.

Pary atletów zmieniały się już kilkakrotnie.

Wreszcie przyszła kolej na walkę, która stanowiła główną sensację wieczoru.

Naprzeciw siebie stanęli dwaj najwybitniejsi przeciwnicy.

Mistrz Polski, Wielaga, o potwornie szerokich ramionach i herkulesowych barach z krótkim zdeformowanym nosem i wygoloną głową, robił wrażenie goryla. Naprzeciw wyższy i szczuplejszy Tracco o lśniącej skórze, pod którą grały wielkie supły mięśni, stał na rozstawionych nogach, przypominających dwa sękate pnie dębu.

Wśród zupełnej ciszy rozległ się gwizdek.

Przeciwnicy nie spiesząc się i mierząc się spojrzeniem, szli ku sobie. Obaj oceniali poważnie czekającą ich walkę, lecz od pierwszego chwytu stało się jasne, że każdy z nich inną obrał taktykę. Polak chciał nadać walce błyskawiczne tempo. Włoch natomiast postanowił przeciągnąć zapasy jak najdłużej, licząc na zmęczenie przeciwnika.

To też prawie nie opierał się i po kilku chwytach, dał się wciągnąć w piruet i położył się brzuchem na dywanie.

Wielaga stanął nad nim i usiłował przewrócić go na wznak. Trwało to kilka minut. Widząc, że nic nie wskóra, z pasją zaczął naciskać mu kark.

— Co on robi? — zapytała panna Marietta.

Wareda pochylił się ku niej i, nie odwracając oczu od areny, objaśnił:

— To nazywa się masaż. Uważa pani, bić nie wolno, ale taki masaż jest dopuszczalny. Tym sposobem rozgniata się mięśnie karku i znacznie się je osłabia.

— No i skóra od tego boli.

Widocznie i Włoch doszedł do tego przekonania, gdyż poderwał się nagle i, wymknąwszy się z rąk przeciwnika, chwycił go w pasie z tyłu.

Miał jednak zbyt krótkie ręce, jak na objętość Wielagi. Ten bowiem jednym wdechem natężył brzuch i splecione dłonie Tracca rozsunęły się natychmiast.

Galeria przyjęła ten efekt rzęsistymi oklaskami.

W ogóle od początku nie ulegało wątpliwości, że wszystkie sympatie widowni są po stronie zapaśnika polskiego.

Tymczasem walka nie dawała rezultatów, co doprowadziło Wielagę do nieukrywanej wściekłości. Podniecały ją okrzyki z galerii:

— Wielaga, nie daj się!

— Wal Italiańca!

— Brawo Wielaga!

Oczy atlety nabiegły krwią, z piersi wydobywało się głuche rzężenie.

Walka stawała się coraz gwałtowniejsza. Zwarte ze sobą ciała pokryły się kroplami potu.

Wielaga z wściekłością atakował przeciwnika, ten bronił się zawzięcie, lecz zawsze w dobrym stylu i zgodnie z regulaminem, podczas gdy Wielaga nie hamował już brutalnej żądzy pokonania Włocha, a nawet sędzia kilkakrotnie musiał interweniować, gdyż używał niedozwolonych chwytów.

Nagle udało mu się ująć Tracca w straszliwy chwyt, zwany „podwójnym nelsonem". Ogromne jego ręce przesunęły się z tyłu pod ramionami Włocha i zwarły się na jego karku.

Cyrk zamarł w oczekiwaniu.

Zapaśnicy trwali w kamiennym bezruchu, w bezruchu tak pełnym wysiłku, że kłęby mięśni zdawały się rozsadzać skórę.

Wielaga cisnął. Twarz Włocha stała się najpierw purpurowa, później sina. Oczy wytrzeszczały się męką nie do zniesienia, z otwartych ust po wysuniętym języku ściekała ślina.

— Ohyda! — powiedziała panna Marietta i zakryła oczy.

— On go zamorduje — przeraziła się jej siostra — panie prezesie, to okropne...

— A niech i skręci mu kark! — odparł Dyzma.

— Wstyd, panie prezesie,—denerwowała się Marietta.

— Przecie może się poddać — wzruszył ramionami pułkownik.

Lecz Włoch nie myślał o poddaniu się. Znosił piekielny ból i było widoczne, że nie ustąpi.

Wielaga też doszedł do tego przekonania, a wiedząc, że wkrótce rozlegnie się gwizdek sędziego na przerwę, postanowił za wszelką cenę skończyć.

Nagłym ruchem targnął przeciwnika w bok i nieznacznie podstawiwszy mu nogę, rzucił o ziemię i przywalił sobą na obie łopatki.

Cyrk zatrząsł się w posadach. Ogromny ryk, burza oklasków i tupanie tysiąca nóg zmieszały się w hałas, w którym zarówno gwizdek sędziego, jak i dzwonek przewodniczącego stały się nieme.

— Brawo, brawo, Wielaga! — ryczał Dyzma, aż mu pot wystąpił na czoło.

Tymczasem zapaśnicy podnieśli się z dywanu.

(D. c. n.)

KALENDARZYK HISTORYCZNY

SOBOTA 14 CZERWCA

DZIS:
Bazylego;
słow.: Przędzimira.

JUTRO:
Jolanty i Modesta;
słow.: Wita.

1812 Urodziła się w miejscowości Lichtfield amerykańska pisarka **Harriet-Beecher-Stowe**, autorka „Chaty wuja Toma".

1866 Wybuch wojny austriacko - pruskiej.

1896 **Marconi** otrzymuje patent na swój wynalazek telegrafu bez drutu.

1903 Umarł w Warszawie etnograf, etnolog i językoznawca — **Jan Karłowicz**, autor m .in. „Słownika gwar polskich".

1936 Umarł pod Londynem znakomity pisarz angielski — **Gilbert Keit Chesterton** (G.K.C.). W r. 1927 Chesterton bawił w Polsce).

1940 **Zajęcie Paryża** (bez walki) przez wojska niemieckie).

KRONIKA

WAŻNE TELEFONY

Kom. Miejsk. M. O.	— tel. 253-60
Pogot. Rat. Miejskie	— tel. 104-44
Pogot. Rat. Ubezp.	— tel. 134-15
Pogot. lekarskie PCK	— tel. 117-11
Straż Pożarna	— tel. 8

DYŻURY APTEK:

Dzisiejszej nocy dyżurują apteki: Rembielińskiego (Andrzeja 28), Szymańskiego (Rokicińska 8), Zundelewicza (Piotrkowska 25), Szlindenbucha (Srebrzyńska 67), Kasperkiewicza (Zgierska 54), Lipieca (ul. Piotrkowska 193), Pastorowej (Łagiewnicka 120), Pawłowskiego (Piotrkowska 307.)

TEATRY

TEATR W. P. (Cegielniana 24) — o godz. 19-ej sztuka Ferdynanda de Rojaso „Celestyna".

TEATR KAMERALNY DOMU ŻOŁNIERZA (Przejazd 34) — o godz. 19,30 sztuka B. G. Shaw'a „Żołnierz i bohater".

TEATR POWSZECHNY TUR (11-go Listopada 21) — O godz. 19.15 Al. Fredry „Śluby panieńskie".

TEATR KOMEDII MUZYCZNEJ „LUTNIA" (Piotrkowska 243) — o g. 19-ej operetka Kalmana „Księżniczka Czardasza".

TEATR „SYRENA" (Traugutta 1) — o godzinie 19,30 „Artyści" z piosenkami Gozdawy i Stępnia. — Gościnne występy A. Dymszy.

DZIECIĘCY TEATR KUKIEŁEK RTPD (ul. Nawrot 27, Dom Kultury Milicjanta). — W niedzielę, o godzinie 12-ej „Dziwny doktór w/g Luftinga.

KAWIARNIA - DANCING „Maskotka" ul. Piotrkowska 84. Występy artystów oraz koncert znakomitego jazzu B-ci Łopatowskich.

Kina

ADRIA — „Nasz okręt".
BAJKA — „Cyrk".
BAŁTYK — „Niewidzialny detektyw"
GDYNIA — „Ada to nie wypada".
HEL — „Skandal".
MUZA (ul. Pabianicka 173) — „Ostatnia szansa".
POLONIA — „Maria Luiza".
PRZEDWIOSNIE — „Historia jednego fraka".
ROBOTNIK — „Nieustraszeni".
ROMA — „Dr Murek".
REKORD — „Skrzydlaty dorożkarz".
STYLOWY — „Ada to nie wypada".
ŚWIT — „Biały kieł".
TĘCZA — „Wesoły pensjonat".
TATRY — „Historia jednego fraka".
WOLNOŚĆ — „Wyspa skarbów".
WŁÓKNIARZ — „Mały dżentelmen".
WISŁA — „Nauczycielka bawi się".
ZACHĘTA — „Biały murzyn".
OŚWIATOWE — (ul. Piotrkowska 243) Anglia w drugiej wojnie światowej. „Chude lata".

POCZĄTKI SEANSÓW:

KINA: „Adria", „Bajka", „Przedwiośnie", „Roma", „Rekord", „Stylowy", „Świt", „Zachęta" w dni powsz. godz. 16,30, 18,30 i 20,30, w niedziele i święta od godz. 14,30.

KINA: „Bałtyk", „Gdynia", „Hel", „Tatry", „Robotnik", „Polonia", „Włókniarz", „Wisła" w dni powsz. godz. 17, 19, 21, w niedziele i święta od godz. 15-ej.

KINO „Wolność" w dni powsz. godz. 15,30, 17,45 i 20-ta w niedziele i święta od godz. 13,15.

KINO „Muza" o godz. 18,30 i 20,30 w niedziele i święta od godz. 16,30.

KINO „Tęcza" o godz. 15,30, 18, 20,30, w niedziele i święta od godz. 13,15.

KONCERT ABSOLWENTÓW PAŃSTWOWEJ WYŻSZEJ SZKOŁY MUZYCZNEJ W ŁODZI

W niedzielę dnia 15.6.47 r. o godz. 11.30 w sali Filharmonii (Narutowicza 20) odbędzie się koncert absolwentów Państwowej Wyższej Szkoły Muzycznej w Łodzi. Udział biorą: Zofia Vogtman (absolwentka kl. Fortepianu prof. M. Wiłkomirskiej), Wanda Wiłkomirska (absolwentka kl. skrzypiec prof. I. Dubiskiej), Jan Krenz (absolwent kl. dyrygentów prof. K. Wiłkomirskiego) oraz Orkiestra Filharmonii Łódzkiej.

W programie: Chopin, Noskowski, Karłowicz, Krenz. Bilety do nabycia w Sekretariacie (Al. 1-go Maja 6), w dzień koncertu w kasie Filharmonii Narutowicza 20. (4253p)

Zawiadamiamy

ŻE W DNIU 17 CZERWCA 1947
ZOSTAJE OTWARTA
BOGATO ZAOPATRZONA

KSIĘGARNIA SORTYMENTOWA

Spółdzielni Wydawniczej

„Lódzki Instytut-Wydawniczy"

Piotrkowska 98

POLECAMY WIELKI WYBÓR
KSIĄŻEK SZKOLNYCH
MŁODZIEŻOWYCH
i
NAUKOWYCH.

UDZIELAMY RABAT DLA BIBLIOTEK.

(P 865)

TOWARZYSTWO EKSPEDYCYJNE
WAREKS
MIĘDZYNARODOWE TRANSPORTY
ODDZIAŁ W ŁODZI PIOTRKOWSKA 86, TEL. 192-71
WAGONY ZBIOROWE — TRANSPORTY KOLEJOWE
PRZEWOZY SAMOCHODOWE — LOKALNE

Z ukosa

Cztery razy — siódma

Mówi się, że czas jest nieuchwytny. Płynie wartkim nurtem i nic nie zdoła go powstrzymać.

Nieprawda. Zuza jest innego zdania. Zuza potrafi czas „wyprowadzić w pole".

Robi to tak:

Zegar ścienny zwykle spieszy się o 45 minut. Kiedy wybija 7-ma — Zuza otwiera jedno oko i z radością stwierdza, że do siódmej jeszcze daleko. Podciąga więc kołdrę pod sam nos i zasypia.

Za kilkanaście minut odzywa się budzik. Ten dzwoni jak opętany też o 7-mej. Zuza bezstrosko chowa go pod poduszkę, bo wie, że budzik spieszy się o pół godziny.

W kuchni szumi gaz, słychać człapanie pantofli i stukot naczyń. Gosposia wstaje o 7-mej. Lecz Zuza doskonale jest poinformowana, że zegar gosposi spieszy się o minut dwadzieścia.

W łazience chlupie woda. Domownicy myją się pospiesznie. Czas najwyższy — siódma. Zuza to słyszy przez sen i wie, że do siódmej brakuje jeszcze minut dwanaście.

Dopiero, gdy radio ryknie basem: „Minęła siódma minut trzy!" — Zuza zrywa się z pościeli i bardzo się śpieszy.

Narzuca szlafroczek.
Przegląda się w lustrze.
Myje t. zw. buzię i resztę.
Przegląda się w lustrze.
Zakłada kolorowe szmatki.
Przegląda się w lustrze.
Czesze zaondulowane włoski.
Przegląda się w lustrze.
Naciera kremem to, co kremem natrzeć należy.
Przegląda się w lustrze.
Pudruje się i skrapia wodą kwiatową.
Oczywiście — przegląda się w lustrze.

Speaker zapowiada: „7.50!"

Zuza chwyta kubek z kawą, przełyka kilka kęsów (zabijcie ją — nie wie dokładnie, co przełyka). Chwyta za uszy torebkę, wygładza fałdy płaszczyka, przegląda się w lustrze...

A potem pędzi do biura. O, jak że szybko biegnie ta biedna Zuza!

I spóźnia się tylko o 15 minut.

cz—s.

W niedzielę, 15 czerwca odbędzie się w sali gimnastycznej przedwojennego gimnazjum i klasztoru OO. Bernardynów przy ul. Spornej 73 (Doły) **LOTERIA FANTOWA** — (przez cały dzień oraz zabawa taneczna wraz z bufetem (o g. 16-ej). Dochód z powyższej imprezy przeznacza się na odbudowę kościoła, zamienionego w czasie okupacji na garaże, stajnie i chlewy. Tym wszystkim, którzy do tej pory przyczyniają się do dzieła odbudowy zniszczonego kościoła, przełożony klasztoru składa najserdeczniejsze podziękowanie. Jednocześnie prosi o dalszą ofiarność i o składanie ofiar na konto PKO VII—4413, lub na miejscu (560-M)

CEROWACZKA
zdolna, energiczna,
do samodzielnego prowadzenia interesu
POSZUKIWANA
Oferty. pod „Współpraca"
(4265 p)

Zebrania i odczyty

DZIŚ

— W lokalu AZWM „życie", Piotrkowska 48/16, o godz. 20-ej wieczór autorski: Andrzeja Brauna, Romana Kamińskiego i Jerzego Millera.

— W świetlicy Państw. Fabryki Aparatów Elektr., Przędzalniana 71 o godz. 14,15 wręczenie świadectw czeladniczych słuchaczom, którzy zdali egzamin z wynikiem pomyślnym.

— Tow Miłośników Jęz. Pol. urządza o godz. 18,30, ul. Lindleya 3, sala Nr 22 odczyt Z. Gosiewskiej p. t. „Realizacja programu jęz. pol. na podstawie czytanek szkoły powszechnej".

— Koło Młodzieży Aeroklubu Łódzkiego zawiadamia, że o godz. 15,30 w lokalu przy ul. 6-go Sierpnia 3 odbędzie się nadzwyczajne Walne Zebranie.

— W lokalu przy ul. Zachodniej 72 odbędzie się odczyt ob. Garncarczyka p. t. „Potrzeby oświatowe wsi polskiej" godzina 18.

— Zarząd Dzielnicy Północ Str. Demokr. zwołuje o godz. 17-ej w lokalu własnym ul. Limanowskiego 61 ogólne nadzwyczajne zebranie członków.

JUTRO (15. 6. 1947 r.)

— W Tow. Literackim im. A. Mickiewicza w Łodzi, Lindleya 3, III p., w dniu 15. 6. o godz. 11-ej — zebranie naukowe z referatem mgr. Tad. Siwerta p. t. „Geneza dramatu Staffa „Skarb".

— W auli Wydz. Farmaceutycznego U. Ł., ul. Lindleya 3, godz. 11-ta, odczyt prof. dr J. Mydlarskiego p. t. „Narodziny człowieka".

— W auli Uniw. Łódzkiego, ul. Narutowicza 68, godz. 12-ta — wykład prof. dr S. Hessena p. t. „Pedagog".

— W świetlicy P.Z.P.B. Nr 2, ul. Ogrodowa 18, godz. 9,30 — Walne Zebranie członków Zw. Zaw. Przemysłu Skórzanego.

RADIO

SOBOTA, 14 CZERWCA

Najciekawsze audycje

6.00 Sygnał czasu, 6.05 Dziennik, 6,35 Muzyka. 6.57 Sygnał czasu, 7.00 Muzyka, 7.40 Muzyka, 8.40 Skrzynka P.C.K., 8.50 Audycja szkolna. 14.00 (z Ł.) Koncert solistów. Wyk.: H. Bartnikowski — flet, K. Grzyski — obój, przy fortep. A. Tabaksblatt. 14.20 (z Ł.) „Kubuś Puchatek" Milne'a, opow. dla dzieci. 14.35 (z Ł.) Muzyka dla dzieci z płyt. 14.45 (z Ł.) „Dzisiejsza Polska" — pog. 15.00 Audycja szkolna. 15.25 Z życia kulturalnego, 15.30 Skrzynka techniczna, 15.40 Pieśni. 16.00 Dziennik. 16.12 „W walce o zdrowie" — poganianka. 16.17 Aud. rozrywkowa. 17.15 „Przy sobocie po robocie". 18.45 Aud. dla wsi — 1. „Pielęgnacja warzyw" — pog. 2) Aktualności, 18.55, Pog. gospodarcza. 19.05 „Na froncie walki o wygranie planu trzyletniego", 19.15 „Teatry krakowskie" fel. 19.30 Koncert symf. w wyk. Orkiestry Symfonicznej P. R. pod dyr. W. Kałki Nowickiego, z udz. S. Nadgryzowskiego - fortepian — (Koncert z okazji „Dni Krakowa") — W przerwie — Dziennik z Warszawy. 21.45 „Reportaż z Teatru w Poznaniu". 22.00 „Popioły" S. Żeromskiego 22.15 „Trzy kwadranse muzyki tanecznej" 23.00 Ostat. wiad. 23.25 (z Ł.) Koncert życzeń.

Humor

Pomogło

Pewien ojciec miał dorastającego syna, który zbyt często wieczorami lubił wychodzić z domu. Sąsiad poradził mu, aby dla przytrzymania młodzieńca sprawił mu radio. Ojciec zastosował się do tej rady. Po tygodniu sąsiad pyta:

— I co? Czy radio pomogło?

— Owszem — mówi smutnie ojciec. — Pomogło o tyle, że Zbyszek nie wychodzi, dopóki speaker nie powie: „Dobranoc państwu!".

DĘTKI DO PIŁEK NOŻNYCH, SIATKÓWKI KOSZYKÓWKI, PIŁKI GUMOWE O RÓŻNYCH WIELKOŚCIACH — ZABAWKI ORAZ WSZELKI SPRZĘT SPORTOWY

w wielkim wyborze dostarcza
WYTWÓRNIA SPRZĘTU SPORTOWEGO
Ignacy Jachemski i S-ka z ogr. odp.
POZNAŃ, UL. CHŁODNA Nr 5 m. 2.
tel. 78-96.
(K 810)

NIEURZĘDOWA TABELA WYGRANYCH

1-szy dzień ciągnienia 2-ej Klasy 50 Jubileuszowej Loterii

Wygrane po 100.000 zł na NrNr 50861 64226 68708

Wygrane po 20.000 zł na NrNr 3157 4261 8085 11152 19088 26175 31987 58618 67856 68685

Wygrane po 10.000 zł na NrNr 88 6511 6802 9252 13690 15600 16345 16562 22794 27001 27552 30575 34907 35644 38154 52806 61877 71517 73140 73919

Wygrane po 5.000 zł na NrNr 844 3469 6826 11345 15826 17562 20178 20711 20744 23506 27146 30146 30768 32222 32329 32703 32753 34471 35432 44426 45707 46170 47707 47740 55053 56163 60057 62387 64225 64377 65200 68674 69161 69500

Wygrane po 2.000 zł na NrNr 460 975 2790 4136 4263 4313 4763 4912 5137 5691 6735 6742 7313 7930 9365 9823 11835 13731 13736 14030 14165 14344 14779 15347 16102 16315 17000 17873 18307 20179 21231 21642 21794 22267 23005 23545 23958 24140 27313 27847 27991 28935 29302 29746 29802 29886 30415 30595 30638 31412 31638 31956 32083 32736 33409 34144 34398 34720 34736 36179 37737 39193 43764 44502 45180 45224 45378 45980 47437 48424 49638 50181 51704 52079 52841 53393 54495 54653 57152 57570 57782 57870 59357 60636 61584 62464 62538 63138 63367 63379 63402 64416 64513 65102 66500 67296 67752 68451 68772 69247 70084 70768 71464 71733 72234 72586 72686 74203 74232

Wygrane po 500 zł na NrNr 125 139 205 214 220 243 253 278 304 477 731 747 779 850 909 941 947 950 983 995 1051 077 085 111 150 192 199 254 267 270 287 365 474 478 532 542 582 587 609 697 801 971 2026 084 119 218 221 277 286 342 353 374 415 456 462 484 536 543 584 594 649 661 715 729 770 827 828 838 916 953 990 992 3089 092 146 188 266 280 361 379 405 562 708 750 813 982 990 4087 196 228 307 380 405 425 439 592 634 662 733 742 779 869 900 907 923 942 5017 082 152 154 197 323 537 570 740 747 765 799 860 889 907 936 937 6023 058 061 081 140 216 392 407 461 543 545 563 800 885 823 829 837 852 860 869 905 7134 182 218 265 320 417 474 509 722 785 851 889 906 920 960 8005 024 036 083 087 146 173 328 396 432 464 500 685 728 851 996 907 983 997 9052 107 108 237 303 306 355 594 752 775 927 10037 169 204 209 219 542 551 579 798 915 11013 084 145 240 246 339 362 396 789 807 825 936 12030 112 149 165 260 281 290 345 479 574 624 650 766 779 980 983 13148 200 223 315 392 423 460 587 665 838 873 879 930 946 14237 292 436 539 580 662 778 791 874 898 997 15048 140 234 298 308 524 620 731 881 960 972 984 16126 193 210 260 282 313 318 381 438 459 481 488 507 518 559 799 802 827 880 904 931 969 17055 134 177 242 299 306 307 351 396 402 499 543 713 734 798 831 842 874 904 18057 059 084 103 208 220 229 361 395 466 602 659 717 19001 110 182 239 251 344 419 476 487 579 611 834 911 20014 084 090 107 141 224 303 488 584 710 747 790 791 912 21030 159 289 307 311 374 540 599 708 837 885 910 922 22100 312 319 321 383 474 606 627 753 818 967 23045 047 054 137 183 193 296 310 316 370 413 478 490 539 607 608 630 664 717 724 766 834 975 24027 107 166 205 211 259 263 303 334 349 381 391 448 452 472 717 909 921 950 964 25043 099 265 299 340 426 441 442 545 634 635 636 669 693 732 769 832 847 971 26241 252 266 279 314 341 392 429 486 506 537 624 656 674 692 722 750 763 770 778 809 811 895 27016 072 190 419 449 488 542 733 749 818 875 28025 073 106 201 207 244 280 366 433 550 675 708 709 805 857 884 915 945 988 997 29102 130 248 250 271 298 319 323 369 415 446 468 672 715 848 870 871 877 913 936 987 30039 099 111 161 207 246 380 504 523 532 540 542 555 562 695 761 803 838 884 887 950 966 977 31018 040 061 086 098 190 200 223 298 332 338 360 407 422 439 450 463 470 471 533 555 585 687 806 839 865 867 886 890 32108 125 145 278 290 326 328 366 386 426 529 533 583 610 685 796 97 803 808 812 33119 281 320 335 359 386 410 466 494 593 652 655 674 695 711 817 719 790 831 873 888 959 966 979 985 34182 286 298 327 394 420 596 777 806 910 995 35083 112 130 366 475 558 683 927 36050 138 327 346 412 456 751 774 902 930 954 37032 133 146 196 218 229 294 488 525 641 698 789 831 879 880 939 996 38064 070 144 212 386 418 484 506 522 861 887 904 39047 059 162 311 378 409 481 490 523 576 590 720 920 947

Dalszy ciąg wygranych po 500 zł podany będzie jutro

Jubileuszowy zjazd

Z okazji 25-lecia wypuszczenia pierwszych absolwentów przez Państwową Szkołę Włókienniczą w Łodzi (obecnie Państw. Szk. Techn. Przemysłowa) byli jej wychowankowie w dn. 14 i 15-ym bm. organizują swój jubileuszowy Zjazd.

Zjazd rozpoczyna się w sobotę, 14 czerwca o godz. 9 msza św. w kościele M. B. Zwyc. przy ul. Bandurskiego.

Obrady odbywać się będą w gmachu Szkoły przy ul. Żeromskiego Nr 115.

Przedsiębiorstwo Państwowe w Łodzi
ZATRUDNI od 1 lipca 1947 r.
1) **RUTYNOWANĄ SIŁĘ BUCHALTERYJNĄ**
2) **MASZYNISTKĘ-KORESPONDENTKĘ**
Płaca do omówienia.
Zgłoszenia piśmienne z życiorysem i podaniem referencji względnie odpowiednich świadectw pod „M. K." do Biura Ogłoszeń PAP Łódź, Piotrkowska 133.
(P. 867)

ZAKŁADY NAPRAWCZE Nr 2
„SPOŁEM"
Łódź, ul. Liściasta 17
ZATRUDNIĄ
KIEROWNIKA
(inżyniera lub technika)
specjalistę na dział podwozi samochodowych
MAJSTRA
na dział silników spalinowych
MONTERÓW silnikowych
MONTERA specjalistę na gaźniki
ELEKTROTECHNIKA samochodowego
Zgłoszenia osobiste w referacie personalnym Zakładów codziennie od godz. 10-ej do 15-ej.
(2054)

POWAŻNA CENTRALA GOSPODARCZA
poszukuje
pomieszczenia na skład i biura
ogólnej powierzchni 300—500 m²
Zwrot kosztów remontu i innych
Pośrednicy pożądani.
tel. 181-16 i 216-92
(P. 871)

PRZETARG NIEOGRANICZONY

Centralny Zarząd Przemysłu Włókienniczego Biura Budowy Zakładów Włókienniczych ogłasza przetarg nieograniczony na kanalizację zewnętrzną na trasie ok. 900 m i zewnętrzną sieć wodociągową o dług. ok. 1000 mb na terenie Tomaszowskiej Fabryki Sztucznego Jedwabiu w Tomaszowie Mazowieckim. Szczegółowe warunki przetargu, druki ofertowe i informacje można otrzymać w Biurze Budowy Zakładów Włókienniczych w Łodzi, ul. Sienkiewicza 47. Oferty należy składać lub nadsyłać do Tomaszowskiej Fabryki Sztucznego Jedwabiu w Tomaszowie Mazowieckim, do dnia 27 czerwca 1947 r. do godz. 12-ej. Przetarg odbędzie się w dniu 27 czerwca 1947 r. w biurze Tomaszowskiej Fabryki Sztucznego Jedwabiu w Tomaszowie Mazowieckim i rozpocznie się o godz. 12-ej. (27/N).

BIURO EKSPORTOWE CENTRALI TEKSTYLNEJ „CETEBE"

ogłasza

PRZETARG NIEOGRANICZONY

na czynności spedycyjno - transportowe, związane z odbiorem i wysyłką transportami lądowymi i morskimi różnych wyrobów przemysłu włókienniczego. Ślepe kosztorysy i informacji można otrzymać w Biurze „CETEBE", Łódź, ul. 6-go Sierpnia Nr 8, w Wydziale Spedycyjno-Transportowym. Oferty w podwójnych zalakowanych kopertach bez znaku firmowego z napisem: „Oferta na czynności spedycyjno-transportowe dla „Cetebe", należy składać w sekreteriacie „CETEBE" w Łodzi Al. Kościuszki 15 (gmach P. K. O.) do dn. 23 czerwca br., godz. 10. Otwarcie ofert nastąpi dnia 23 czerwca 1947 r. o godz. 12. „CETEBE" zastrzega sobie prawo; wyboru dowolnego oferenta, unieważnienia przetargu bez podania powodu i bez ponoszenia jakichkolwiek odszkodowań. (P.847)

ZAKŁAD TAPICERSKO - DEKORACYJNY

Łódź, ul. Roosevelta 2, tel. 179-00

ma na składzie

tapczany
materace
leżanki
fotele
krzesła

Przyjmuje zamówienia. (41 B)

B. M. W. SPORTOWY

trzyopaśnikowy 80 P. S.

SPRZEDAM

Poznań, Wały Jana warsztaty, Szpakowski.

(K. 818)

PRZETARG NIEOGRANICZONY

Instytut Naukowo - Badawczy w Łodzi, Gdańska 91. Ogłasza przetarg na remont w I-ej oficynie (4-te piętro) oraz na pokrycie dachów w I i II oficynie. Szczegółowe informacje i ślepe kosztorysy otrzymać można w Sekretariacie Instytutu Naukowo - Badawczego w godzinach od 9-tej do 12-tej. Termin składania ofert w zalakowanych kopertach do dnia 25 czerwca br. do godziny 12-tej. Otwarcie ofert nastąpi tegoż dnia o godz. 13-tej. Dyrekcja zastrzega sobie prawo wyboru oferty bez względu na cenę, oraz unieważnienie przetargu bez podania przyczyny i ponoszenia jakichkolwiek kosztów. (575/M)

PRZETARG NIEOGRANICZONY

Kierownictwo Budowy Lotniska Warszawa — Boernerowo, adres Warszawa, fort Bema, ogłasza przetarg na dostawę: 1) Piasku do robót betonowych m³ 22.600.—, 2) Tłucznia m³ 45.122.—. Oferty zapieczętowane w kopertach bez znaków firmowych z napisem „Przetarg na dostawę piasku i tłucznia" należy składać w Wydziale Zaopatrzenia Technicznego Kierownictwa Budowy Lotniska W-wa Boernerowo do dnia 17.6.47 r. godz. 8-ej rano. Otwarcie ofert nastąpi w tymże dniu o godz. 8-ej minut 30. Warunki przetargowe jakości materiałów jak również dostawy można otrzymać w Wydziale Technicznym Kier. Bud. Lot. W-wa Boernerowo. Oferta obowiązuje oferenta w przeciągu 30-tu dni. Kierownictwo Budowy zastrzega sobie: a) unieważnienie przetargu bez podania przyczyn i bez zobowiązania ponoszenia jakichkolwiek odszkodowań, b) wyboru oferenta bez względu na wynik przetargu, c) zmniejszenie lub zwiększenie ilości dostawy, d) rozbicie dostawy na kilku oferentów. (K. 801)

ŁEKARZE

Dr REICHER — specjalista chorób wenerycznych — Południowa 26, przyjmuje od 7—8 rano i 2—5 wieczór, tel. 191-23. (28 A)

Dr JERZY SURKONT — choroby kobiece i akuszeria. Piotrkowska Nr 109, tel 177-76, ordynuje 10—11 i 15—17 godz. (18 P)

Dr PIWECKI ALEKSANDER — choroby wewnętrzne. Piotrkowska Nr 35, przyjmuje 3—6. (R.)

Dr med. SIENKO KSAWERY, — specjalista chorób skórnych i wenerycznych, pęcherza — przyjmuje: Łódź, ul. Kilińskiego Nr 132 w godz. 12—2 i 4—6, tel. 205-55. (30 A)

Dr ANATOL MIKUŁKO, specjalista chorób kobiecych, przyjmuje od 3—6 po poł. Bandurskiego 8 m. 2. (Róg Kościuszki 96). (r)

Dr med. KUDREWICZ ZYGMUNT specjalista chorób wenerycznych i skórnych, **Piotrkowska 106.** Przyjmuje od 7—10 i od 3—7. (29 P)

Dr RATAJ - ŻURAKOWSKA, specjalistka chorób skórnych, wenerycznych u kobiet, kosmetyka lekarska, Piotrkowska 33, godz. 12 do 1 i od 3 do 5.30. (R)

Dr KAROL SZAJN chirurg i ortopeda, żeromskiego 113, tel. 250 70 przyjmuje 4—6. (2007)

Dr TADEUSZ CHĘCIŃSKI — choroby skórne i weneryczne, 7—8 i 3—6 pp. Piotrkowska 157. (4129 p)

Dr A. KOWALSKI specjalista chorób skórno wenerycznych — przyjmuje Piotrkowska 26 godz. 3—7. (3881-p)

Dr medycyny ANTONI MAJEWSKI choroby kobiece i wewnętrzne, od 3—5. Legionów 1/3 m. 1. Telefon 216-82. (14 A)

Dr med. J. VOGEL, specjalista chorób kobiecych i akuszeria, przyjmuje — ul. Narutowicza 4, telefon Nr 280-92. (20 A)

Dr LIBO ALEKSANDER, specjalista chorób uszu, gardła, nosa — przyjmuje codziennie 8—10 i 4—6. Przejazd 6, telefon 101-50. (21 P)

Dr FALKOWSKI urolog-chirurg specjalista chorób nerek, pęcherza, dróg moczowych, Piotrkowska 28/4, 8—4, tel. 191-89. (11 A)

Dr STANISŁAW BIBERGAL — choroby skórne i weneryczne 4—6 Piotrkowska 134, tel. 269-96. (25 A)

Dr S. ŻURAKOWSKI specjalista chorób skórnych, wenerycznych i moczopłciowych. Piotrkowska 33, godz. 12—1, 3—5.30. (76 R)

LEKARZE DENTYŚCI

Dentysta WODNICKI STANISŁAW — specjalność: korony i mostki porcelanowe. **Andrzeja 11,** telefon Nr 154-12. (11 A)

GABINET DENTYSTYCZNY Maksymiliana Pregiera ze Lwowa. Specjalność: Nowoczesna protetyka zębów. — Gdańska 26 a/18 (róg Zawadzkiej), tel. 169-00. (1932)

AKUSZERKI

AKUSZERKA Wojtasiewicz, abiturientka Warszawskiej Kliniki Profesora Gromadzkiego, przyjmuje. Pomorska 43. (3570)

KUPNO i SPRZEDAŻ

SPRZEDAŻ wszelkich realności! Warszawa — Łódź — Poznań — Gdynia — Katowice — Kraków — Rzeszów — Krynica — Zakopane i inne miejscowości załatwia: Centralne Biuro Sprzedaży Nieruchomości **WŁODZIMIERZA HUKA,** Kraków — Pijarska 19. Telefon: 500-05. (R. 785)

GAZĘ jedwabną i przybory młyńskie poleca M. Wiktorowicz. Południowa 21, tel. 212-19. (P. 839)

OKAZJA! Dwuchromian potasu techniczny, mielony w ilości 300 kg do sprzedania tanio. Oferty pod „Merek". (4215 p)

PŁÓTNO introligatorskie w różnych kolorach. Wysyła zaliczeniem Wiśniewski, Łódź, Piotrkowska 44. (145 W)

SPRZEDAM piękną parcelę za mostem pabianickim (Rokicie) wiad. Narutowicza 5. tel. 204-97. (4164 p)

FUTRO damskie w dobrym stanie sprzedam, Wschodnia 44 m. 6. (2041)

DO SPRZEDANIA: rolwaga 5 tonowa, karetka do ślubów i wóz parokonny na gumach. Wszystko w dobrym stanie. Tel. 127-77. (2035)

SPORT — wszystko dla piłki nożnej, siatkówki, koszykówki, boksu dostarcza Dom Sportowy, Jan Pujdak i Ska, Łódź, Piotrkowska Nr 83. tel. 126-62. (25 N)

KUPIĘ większą ilość igieł i platynek do maszyny dziewiarskiej na 34 fan. Zgłoszenia F-ma EKO, — Łódź, ul. Główna 35 tel. 143-91". (4175 p)

ROWER motorowy, wózek ręczny, wóz resorowy bez kół, dużo książek, narzędzia stolarskie, szkło okienne, deski, cement, itp okazyj nie sprzedam, Składowa 18, Cackowski. (4197 p)

MASZYNA rymarska płaska firmy „Singer" do sprzedania. Warsztat mechaniczny — ul. Marszałka Stalina 46, tel. 184-60. (4190 p)

WYTWÓRNIA bielizny „Syrenka" M. i B. Stawiscy. Polecamy ładną bieliznę milanezową i rundową z ładnymi haftami oraz koronkami. Łódź, Al. Kościuszki 93—25. (przy Bandurskiego), tel. Nr 189-10. (P/P)

PATEFONY, części, płyty nawet połamane kupuję, Białecki, Pomorska 25. (A. 650)

MANEKINY krawieckie damskie, męskie oraz poduszki do prasowania poleca Józef Sobczak, Zgierska 17. Pracownia Manekinów. (3991 p)

SPRZEDAM garnitur męski, jasny, bryczesy, kurtkę skórzaną, kupon czarny bielskie, lisa srebrnego, tel. 160-97. do trzeciej. (4162 p)

KASĘ ogniotrwałą „Baumgart", futro łapki karakułowe sprzedam, tel. 208-14. (570 M)

KUPIĘ nieruchomość, chętnie do remontu, oferty pod „Remont". (4193 p)

MUCHOŁAPKI, trutki, lak do butelek, farbki do bielizny, ceny fabryczne, najtaniej — Hurtownia Rożniecki i Ska, Łódź, Piotrkowska 31, tel. 216-57. (P. 831)

NOŻYKI owocowe lub same ostrza. (klingi stalowe) kupię. Tel. 264-86. (4221 p)

HURTOWNIA Tadeusz Falkowski i S-ka, Kalisz, Kanonicka 4, tel. 14-81. Towary tekstylne, galanteria, zabawki, dewocjonalia, kosmetyka, artykuły mydlarskie. Prowincja za zaliczeniem. Prosimy P. T. Wytwórców o nawiązanie kontaktu handlowego. (K. 691)

NIERUCHOMOŚĆ na Piotrkowskiej do sprzedania tel. 260-93. (4090 p)

LEŻAKI, łóżka polowe, krzesła ogrodowe, styliska — sklep Południowa 6. (P. 779)

CIĘŻARKI, sztanderki, szpule, formy pończosznicze, igły oraz części zamienne. Reperacja maszyn sweterowych, do szycia. Łódź, Stalina Nr 46, tel. 184-60, Gąsior. (143/W)

MOTOCYKL NSU 200 zarejestrowany w dobrym stanie sprzedam, Główna 56 m. 5. (2039)

GOSPODARSTWO wybitnie dochodowe, 33 ha, dobrej gleby, całość obsiana, sad, budynki pierwszorzędne, inwentarz żywy, martwy kompletny położone na granicy Żyrardowa, 43 km. od Warszawy, dobra komunikacja, z powodu choroby właściciela do sprzedania. Poważni reflektanci złożą oferty: Popiuk, skrytka pocztowa Żyrardów. (K 803)

PLAC w Łodzi sprzedamy. Plac Wolności 6, m. 4. godz. 11—, 4—6. (4006 p)

GROTNIKI, Działki zalesione, dobre położenie sprzedam. Łódź. Pl. Wolności 6, m. 4. godziny 11—1, 4—6. (4202-p)

1 WIERTARKĘ 220 wolt, dwufazową, wiercenie na 23 mm i dwustronną szlifierkę 220 volt dwufazowa sprzedam, godz. od 10—18. — Oferty pod „Wiertarka". (4237 p)

POSZUKUJĘ krosien ręcznych wraz z snowadłem. tel. 136-63. (4235 p)

WĘŻE gumowe do polewania natychmiast sprzedam. Wulkanizacja, Legionów 13. (4171 p)

TANIO sprzedam łóżka, stoliki orzechowe, Wodna 19. stolarnia. (2048)

OKAZJA! Samochód „Opel" do sprzedania, tel. 103-01. (2044)

DYWAN bielski 3×4 do sprzedania. Mostowa 34 a, godz. 16—18 (4245 p)

SPRZEDAMY 3 kotły, warniki o podwójnych dnach, pojemności 400 ltr. tel. 189-52. (4243 p)

KIOSK 1×1,5 m. do sprzedania. Senatorska, róg Kilińskiego (w kiosku). (2047)

MOTOCYKL 100 cm sześć. „Saksa" do sprzedania. Wiadomość Południowa 41/16. (4272 p)

WYJEŻDŻAJĄCYM na urlop, wyjeżdżającym, polecamy po niskich cenach reklamowych tanie obuwie zastępcze, walizki, torebki, eleganckie drewniaczki, taśmowce, pantofelki do komunii, sklep „Pierwsze źródło Zakupu" Piotrkowska 142. (49 P)

SPRZEDAM biurko szafę, łóżka, Legionów 3, m. 4 od 3—5. (4263-p)

MOTOCYKL Standart 350 cm sześć. 4 takt. stan dobry sprzedam. Wiadomość, Piotrkowska 68 warsztat godz. 9—13. (2058)

FABRYKA Plecionek Włókienniczych w Zgierzu, ul. Strykowska 2/4 poszukuje wykwalifikowane okuwaczki sznurówkowe na okucia metalowe". (K. 808)

POTRZEBNA samotna, dobrze gotująca gosposia do prowadzenia gospodarstwa domowego. Zgłoszenia Piotrkowska 22 „Hurtpol" telefon 218-06. (4185 p)

NATYCHMIAST potrzebny chemik, obznajmiony z produkcją acetonu. Warunki dobre do omówienia, oferty pod „Aceton". (4214 p)

CENTROSTAL — Skład Stali Szlachetnej w Łodzi, poszukuje wykwalifikowanego urzędnika na stanowisko referenta w dziale sprzedaży, oferty Łódź, Gdańska 66. (4228 p)

Sztuka

(Rys. z ang. pisma „Daily Mail")

Ta malarka
Znakomicie
Daje sobie
Radę w życiu

I nie zginie
W szarym tłumie,
Bo się tak
Malować umie.

DO SPRZEDANIA samochód ciężarowy marki „Renault" Diesel: wiadomość: tel. 213-12. (575 M)

BECZKI dębowe od octu z kranami sprzedam. Główna 52 H. Różycka (sklep). (4207 p)

KREDENS stołowy sprzedam, ul. Dowborczyków 23 stolarz. (4240 p)

MASZYNĘ do pisania „Continental" oraz do robienia pończoch — sprzedam, Księgarnia, ul. Nawrot Nr 23. (873 P)

MEBLE wszelkiego rodzaju kupuje i sprzedaje stolarnia, Krasickiego 3 (przy Rzgowskiej) przystanek Piaseczna. (4269 p)

ZAOFIAROWANIE PRACY

TKACZE, tkaczki, oraz prządki na bawełnę poszukiwani. Zgłoszenia do biura personalnego P.Z.P.B. Nr 9 w Łodzi, ul. Łąkowa 23 (róg Kopernika). (4086 p)

FABRYKA Artykułów Elektrycznych dawniej „P. Zauder" w Łodzi, ul. Sienkiewicza 161 poszukuje: starszego księgowego i dwóch maszynistek. (2047)

POWAŻNA fabryka zabawek z wyrobioną klientelą poszukuje spólnika z kapitałem, oraz czynnym udziałem. Oferty sub „260" do Admin. (4167 p)

POTRZEBNA osoba do gospodarstwa domowego. Zamenhofa 6. m. 42-a. (P 864)

POWAŻNA fabryka zabawek poszukuje przedstawicieli na większe miasta. Warunki do omówienia. Wólczańska 198/200. (4169 p)

FABRYKA Urządzeń Termotechnicznych, Targowa 57, tel. 260-38, zatrudni: inżyniera lub technika z praktyką warsztatową do biura projektów i studiów, blacharzy, ślusarzy, kowala. (4271 p)

MAŁŻEŃSTWO z dzieckiem przyjmie uczciwą gosposię do nowoczesnego mieszkania z wygodami. — Zgłaszać się Piotrkowska 228 m. 4 do godz. 16. (2051)

PRACOWNIK, znający buchalterię maszynopisanie poszukuje firma prywatna. Oferty i życiorysy pod kwit Nr 4275, do Administracji Dziennika Łódzkiego, Piotrkowska Nr 96. (4275 p)

STEBNOWACZKA trykotów, znająca overlock, cerowaczka, szpularka przędzy, pomocnica młoda do kuchni zgłoszą się: Państwowa Fabryka Wolpert, Piotrkowska 220. (4224 p)

PAŃSTWOWE Zakłady Przemysłu Bawełnianego Nr 21 w Łodzi ul. Wodna Nr 23 poszukują: księgowego(a) samodzielnego(a) 2. **WYKWALIFIKOWANE SIŁY** pomocnicze do biura. Zgłoszenia osobiste w Wydziale Personalnym firmy. (4262 p)

Redaktor naczelny: ANATOL MIKUŁKO

Redakcja i Administracja: Łódź, Piotrkowska 96, tel. 123-33 i 123-34 Redaktor naczelny przyjmuje codziennie od godz. 13—14, tel. 207-18: zastępca redaktora we wtorki i piątki od 13—14, tel. 125-64: sekretarz redakcji codziennie od 10—12 tel. 209-02: kierownik działu miejskiego od 10—12, tel. 208-95.
Redakcja rękopisów nie zwraca, za treść i terminy ogłoszeń nie bierze odpowiedzialności.

DZIAŁ OGŁOSZEŃ: Piotrkowska 96 III piętro, tel. 123-33 i 123-34 czynny od godz. 8—15. Punkty przyjmowania ogłoszeń: Pl. Niepodległości (hala), sklepy „Czytelnika", Piotrkowska 62 i Piotrkowska 96
CENY OGŁOSZEŃ: Za milimetr szpalty poza tekstem zł 25.—, w tekście zł 40.— Nekrologi do 50 mm. zł 20.— za 1 mm. szpalty, od 51 do 100 mm. zł 25.— za 1 mm. szpalty, powyżej 100 mm zł 30.— za 1 mm szpalty. Ogłoszenia drobne 12.— zł za wyraz (najmniej 120.— zł). Poszukiwania pracy i rodzin zł 5.— za wyraz (najmniej 50.— zł) — W tekście, w numerach świątecznych i niedzielnych 50 procent drożej
Rachunek czekowy: P. K. O. Oddział w Łodzi Nr VII—567

Wydawca: SPÓŁDZIELNIA WYDAWNICZA „CZYTELNIK"

Odbito w drukarni Sp. Wyd. „Czytelnik" Nr 4 — Łódź, Żwirki 2.

POSZUKIWANIE PRACY

BUCHALTER — bilansista prowadzi, nadzoruje księgowość. Ma wolne godziny popołudniowe. Zgł. do Dziennika Ł. sub „Kierownik księgowości". (4312 p)

PO WYJŚCIU ze szpitala poszukuję lekkiej pracy. Najchętniej jako akwizytor firmowy. Mój stały zawód: majster ślusarski. Ludzi dobrej woli proszę o składanie ofert sub „Solidny". (gr)

BUCHALTER - bilansista, organizacja i nadzór buchalterii, bilanse, Wiadomość pod „3468". (4254 p)

ENERGICZNY, wyższe wykształcenie ekon.-handl. znajomość nowoczesnej księgowości, doskonale obeznany w branży włókienniczej przyjmie kierownicze stanowisko, najchętniej w instytucji handlowej lub kontrolnej. Zgł. do Dz. pod „1912". (2053)

KIEROWNIK f-my WŁÓKIENNICZEJ pod Zarządem Państwowym poszukuje pracy. Łaskawe oferty pod „Technik". (2045)

WYKWALIFIKOWANA, biegła maszynistka poszukuje pracy w godzinach popołudniowych. Zgłoszenia do Administracji dla „Janiny" (4252-p)

STARSZA przyjmie posadę samodzielnej gospodyni 1—2 osób. Oferty Dziennik Łódzki pod „2032". (2032)

LOKALE

ZAMIENIĘ 2 pokoje z kuchnią, gruntownie wyremontowane z wszelkimi wygodami w nowym domu na 3 lub 4 pokoje z kuchnią w śródmieściu. Tel. 165-48. (P 853)

POSZUKUJĘ 2—3 pokoje z kuchnią i wygodami, słoneczne, frontowe, w śródmieściu, za zwrotem kosztów. Wiadomość Pl. Wolności 6 m. 6. (P. 863)

KRYNICA Pensjonat „Biały Dom" poleca komfortowe pokoje z całym lub częściowym utrzymaniem. (780 K)

POKOJU lub dwóch z kuchnią z wygodami poszukuję. Zwrot kosztów. Pośrednicy pożądani. Oferty do Adm. „Joanna". (4236 p)

POKÓJ słoneczny z wszelkimi wygodami w śródmieściu odnajmę solidnemu panu. Wiad. tel. 161-60. (4255 p)

NA STANOWISKU, samotnemu odnajmę pokój z wygodami i telefonem w centrum, oferty „Sława" (4258 p)

URZĘDNICZKA samotna, spokojna, wypłacalna poszukuje pokoju sublokatorskiego przy kulturalnej rodzinie. Łaskawe zgłoszenia do Adm. pod „Sublokatorka". (4260 p)

POSZUKUJĘ pokoju z kuchnią, ewentualnie jednego pokoju większego. Koszty remontu zwrócę. — Zgłoszenia do Redakcji Dziennika Ł." „Allo". (4261-p)

LEKARZOWI odnajmę urządzony gabinet z poczekalnią. Tel. 145-49. (2043)

ZAMIENIĘ 1 pokój w Łodzi na 1 pokój z kuchnią w okolicach Łodzi lub w innym mieście. Oferty pod „4230". (4230 p)

POSZUKUJĘ sklepu na ul. Piotrkowskiej od Placu Wolności do Głównej. Koszta remontu zwrócę. Wiad. tel. 131-32. (4267 p)

POSZUKUJĘ sklepu na Głównej względnie przy Placu Wolności za remont zwrócę. Zgł. pod. tel. 132-32. (4268 p)

SKLEP z urządzeniem, pokój z kuchnią, z wygodami — zamienię na pokój z kuchnią. Zgłoszenia Śródmiejska 100 m. 2. (2031)

NAUKA i WYCHOWANIE

KORESPONDENCYJNIE nauczam matematyki, fizyki. Znaczek do Opoczno, skrytka 26. (1836)

ROSJANKA udziela lekcji języka rosyjskiego, konwersacji. Zgł. do Dz. Ł. sub „Rosjanka". (4210 p)

KURSY MASZYNOPISANIA, stenografii, księgowości Centralnego Związku Stenografów i Maszynistek Rzplitej Polskiej — zapisy Piotrkowska 83, Kilińskiego 50. (4217 p)

DYPLOMOWANA nauczycielka udziela lekcji gry fortepianowej. Zawadzka 23 m. 28 godz. 2—8. (4223 p)

POSZUKIWANIE RODZIN

MARIA DECOWA, zamieszkała przy ul. Limanowskiego 94, poszukuje swego męża Karola Antoniego Deca, prosi aby przyszedł w niedzielę. (4274 p)

EUGENIA ZAJKIN, wywieziona z Wilna w 1942 r. pracowała u Waltera Zahnow w Ruchelszruck (okręg Kamień Pomorski) jest poszukiwana przez Lidię Zajkin. — Gdańsk-Wrzeszcz, Grunwaldzka 84 zakład Fryzjerski". (K. 819)

MASZA LEWI, urodzona w Łodzi, a zamieszkała przed wojną i obecnie w Strasburgu (Francja) poszukuje rodziny i przyjaciół. Masza Lewi, 55 allee de la Robertsan Strasbourg (France). (3970 p)

ZGUBY i UNIEWAŻNIENIA

UNIEWAŻNIAM skradzioną legitymację wydaną przez PZBWP Łódź, Nr leg. 255 na nazwisko Zdzisława Borkum zam. Piotrków-Polmin. (4238 p)

SKRADZIONO dokumenty na nazwisko Marciniak Stefan, Narutowicza 29 m. 51. (gr)

ZAGUBIONO kartę rejestracyjną RKU-Kutno oraz dowód osobisty na nazwisko Charusta Bogusław, zam. Ozorków, Żymirskiego 25. (2050)

SKRADZIONO w pociągu między Bydgoszczą a Łodzią dn. 5.6.47 r. dowód osobisty, kartę powołania na komisję poborową na nazwisko Ogórek Władysław, zam. m. Koło brzeg, wieś Charzyno. Dokumenty unieważniam. (gr)

UNIEWAŻNIAM leg. nauczycielską wydaną przez Inspektorat Łódzki Miejski, oraz leg. pracowniczą serią B. wydaną przez Kolej Elektryczną Łódzką, Maria Stachowicz. (2040)

UNIEWAŻNIAM zgubioną leg. tramwajową niebieską na nazwisko Helena Hajne, zam. Kaliska 20 m. 1. (2038)

ŁASKAWEGO znalazcę proszę o zwrot rękawiczki brązowej z prawej ręki, zgubionej dn. 8.6. wieczorem w tramwaju 7. za wynagrodzeniem, Al. 1-go Maja 43 m. 7. (2046)

UNIEWAŻNIAM zgubioną książeczkę Ubezpieczalni na nawisko Józefa Byczko, zam. Mazurska 5 m. 9. (2048)

UNIEWAŻNIAM skradzioną kartę rozpoznawczą na nazwisko Rypalska Halina, zam. żeromskiego 44 m. 34. (2049)

UNIEWAŻNIAM skradzioną kartę rej. RKU-Łódź, dowód osobisty, leg. Zw. Zaw. dozorców i odcinek wymeldunkowy na nazwisko Stanisław Czajka, zam. Wólczańska Nr 71. (4266)

RÓŻNE

TRANSPORTY całowagonowe — zbiorowe — drobnica, przesyłki ekspresowe Kraków — Częstochowa — Łódź. **Krakowska „Wisła"** Kraków, Rynek Główny 7, tel. 507-69, 582-50. (K 719)

PARYŻANKA. Artystyczna cerownia wszelkiej garderoby i kilimów, Śródmiejska 6/5. (36 p)

FOTOGRAFIE artystyczne, legitymacyjne, techniczne i t. p. wykonuje solidnie FOTO - ATELIER „PRO-ARTE", Piotrkowska 117. **ZDJĘCIA** legitymacyjne najszybsze w automacie. Narutowicza 8. (42 P)

ZAKOPANE komfortowy pensjonat „ŻYCHONIÓWKA" sezon letni od 20 czerwca, telefon 13-20. (P. 825)

ZNANA warszawska artystyczna cerownia garderoby i odnawialnia krawatów Z. Mierzejewski i S-ka, Piotrkowska 117 (w podwórzu), telefon 168-77 — naprawia wszelkie uszkodzenia w garderobie i odnawia krawaty. (34/P)

WYTWÓRNIA PUDEŁEK TEKTUROWYCH — R. Pluskowski. — Łódź, Kilińskiego 55, tel. 166-85, wykonuje wszelkiego rodzaju kartonaże. (3645 p)

KAPELUSZE damskie, męskie — fasonuje, odświeża, przerabia Pracownia Kapeluszy A. Stegner i S-ka Łódź, Pomorska 4 (przy Pl. Wolności). Tel. 166-03. (33/P)

MAM koncesję branży: galanteria — tekstylna poszukuje wspólniczki. Oferty do Dziennika sub „24" (2444 p)

CIECHOCINEK „Halina" pensjonat komfortowy, woda bieżąca, centrum Piłsudskiego 7. (2052)

MASZYNKI do segregatorów produkuje Wytwórnia Wesely i Ska, Kraków Mostowa. (K. 816)

CIECHOCINEK, Pensjonat „Kościuszko" J. Brzezińskich, naprzeciwko Łazienek Cieplicy. Telefon 220. (K 639)

ODDAM w dzierżawę piekarnię w centrum miasta. Oferty pod Piekarnja do Administracji Dziennika Łódzkiego. (2053)

D—017292