DZIENNIK ŁÓDZKI

Cena 3 zł

Łódź, sobota 12 lipca 1947 r.

Rok III Nr 188 (738)

CZYTELNIK

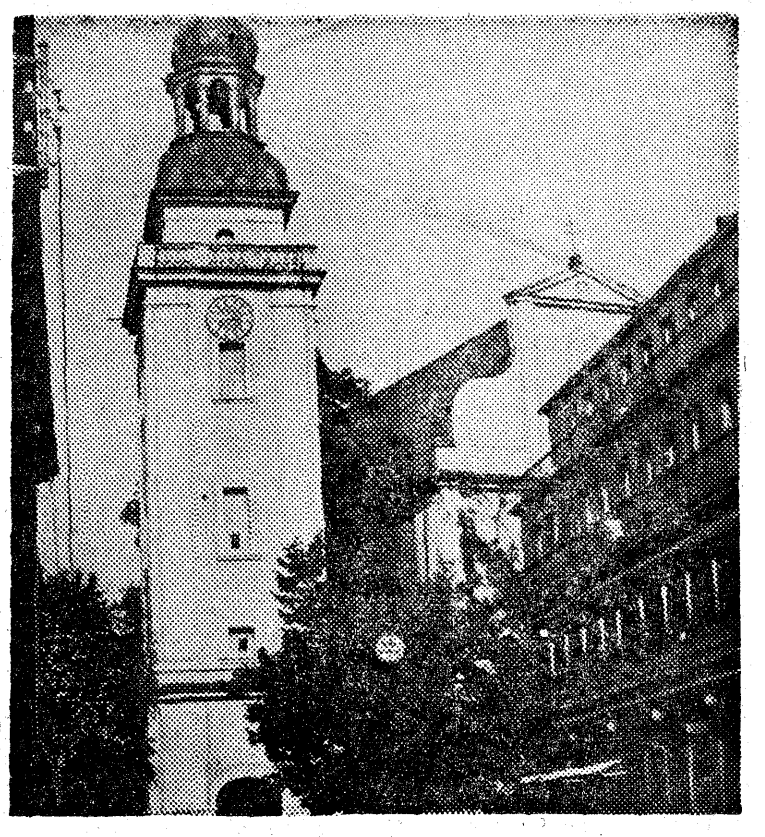

Cieplice — Zdrój posiadają piękny kościół barokowy (Fot. M. Osiński)

12 lipca 1947 r.

Tragikomedia Konferencji Paryskiej

Polska odpowiedź

Polska odpowiedziała Rządom Francji i Anglii w sprawie ponownej narady paryskiej nad planem Marshalla tak, jak odpowiedzieć musiała w interesie własnym europejskim i światowym. Angażowanie się jednostronne w przyjmowanie pomocy dolarowej na podstawie wiary w dobrą wolę i zdolność wykonawczą ministra Marshalla oraz zgodnie z dyktandem francusko-brytyjskim ram tej pomocy, lecz bez ustalenia czy, kiedy i pod rygorem jakich zobowiązań ta zagadkowa pomoc USA ma być udzielona, — równałoby się, jak słusznie podkreśla nota polska, zaprzepaszczeniem zasad Karty Atlantyckiej, podstawy statutu ONZ. Pominięto ją, jako maszynę organizacyjną zbyt skomplikowaną i powolnie działającą. Przypuśćmy na chwilę, że głośna oferta Marshalla wymaga utworzenia doraźnie odpowiedniego gremium europejskiego, ale chyba nie dlatego, by stać się miało pomostem do odbudowy — przede wszystkim i ponad wszystko — przemysłu niemieckiego, oczka w głowie Marshalla i jego najnowszego złego ducha — Hoovera. Poszczególne państwa europejskie mogą, a nawet muszą, przenieść część swej władzy suwerennej — delegacyjnie — na ONZ, jako na wspólną na równouprawnieniu opartą podstawę rozstrzygania spraw politycznych i gospodarczych o znaczeniu światowym. Ale nikt poza ONZ z tego prawa korzystać nie może i dyktanda grup poszczególnych mocarstw, niewątpliwie szkodzą idei nieodzownej solidarności aliantów w wyszukiwaniu dróg i sposobów celowego zaleczania ran powojennych — viribus unitis.

Druga konferencja w sprawie planu Marshalla zbierze się w Paryżu dnia 12 lipca w z góry zniekształconym co do formy i treści składzie. Najbardziej poszkodowanych przez II-gą wojnę światową państw Europy Środkowej i Wschodniej na niej nie będzie. Świat skandynawski — to raczej tylko obserwator dla zaznajomienia się z dalszym biegiem „apodyktycznych" w tym względzie wskazań francusko - brytyjskiej dyrektywy. Szwajcaria zastrzegła się z góry, że nie będzie brała udziału w rozważaniu zagadnień natury politycznej, związanych jednak nieuniknienie z swoistą ekonomiką pomocy, Włochy i Austria to „ex-osiowi" petenci o kredyty, a Belgia i Holandia dają sobie dobrze radę z odbudową powojenną — bez amerykańskiego dyktanda i na pierwszym planie pomocy w ogóle figurować nie powinny.

Ale min. Bevin wierzy w dobrą wolę swego amerykańskiego kolegi, że dolary będą do dyspozycji — przede wszystkim Wielkiej Brytanii, która do roku 1950 nie może być współorganizatorem europejskiej pomocy, gdyż na razie sama jej potrzebuje. I tak jest istotnie. Tylko dlaczego ten fakt stanowić ma niespodziankę „planu" w oczach bawiącego obecnie w Europie, w Genewie i Londynie, podsekretarza stanu USA Claytona? Zanim zaczęła się druga konferencja — już się zarysowała sama podstawa „planu", jakby anglo-francuskiego wkładu w pomoc amerykańską dla poddźwignięcia Europy.... Zachodniej. Szydło wyłazi z worka rzekomej pomocy dla całej Europy, wcześniej, niż ten tajemniczy worek zdołano ulokować na stole konferencyjnym.

STANISŁAW BARYCZ.

9 państw europejskich nie bierze udziału w jej pracach

PARYŻ (PAP). W sobotę rozpoczną się w ministerstwie spraw zagranicznych na Quai d'Orsay obrady delegatów 16 państw europejskich nad brytyjsko - francuskim planem dla Europy. Oprócz delegatów państw zapraszających Wielkiej Brytanii i Francji — w obradach wezmą udział przedstawiciele Austrii, Belgii, Danii, Grecji, Irlandii, Islandii, Włoch, Luksemburgu, Holandii, Norwegii, Portugalii, Szwecji, Szwajcarii i Turcji.

9 państw odmówiło udziału w obradach są to: Związek Radziecki, Czechosłowacja, Jugosławia, Polska, Bułgaria, Rumunia, Węgry, Finlandia i Albania. Hiszpania frankistowska i Niemcy nie zostały zaproszone.

Jednakże strefy zachodnie Niemiec będą reprezentowane przez przedstawicieli władz okupacyjnych. Oprócz ministrów Bevina i Bidault w obradach konferencji wezmą udział ministrowie spraw zagranicznych 6 państw: Belgii — minister Spak, Irlandii — min. Lemass, Włoch — min. Sforza, Luksemburgu—min. Besh, Holandii — min. van Botselaer i Portugalii — min. Cairo da Nata.

Dwulicowa gra dyplomacji z Wall Street

Plan odbudowy nie rozróżnia

między państwami napastniczymi, a państwami które uległy agresji

Polska stanowi przykład kraju, który liczy przede wszystkim na siebie

PARYŻ, 11. 7. (PAP). Gaullistowski „Combat" rozważając propozycję amerykańską pomocy Europie, zwraca uwagę na polityczne przesłanki planu Marshalla, szczególnie jeśli chodzi o zagadnienie niemieckie, podniesienie do poziomu produkcji przemysłu niemieckiego i włączenie gospodarki niemieckiej do systemu europejskiego.

Dziennik zaznacza, że w końcowym stadium „Pomoc amerykańska zostanie uzależniona od gwarancji stabilizacji politycznej i gospodarczej poszczególnych krajów".

„Franc Tireur" w artykule p. t. „Podwójna gra Marshalla" pisze: „Stany Zjednoczone odrzucają plan zbiorowej odbudowy Europy". Zachowują one dla siebie prawo oznaczenia, którym państwom udzielą pomocy, a którym odmówią. — Taka jest prawdziwa intencja dyplomacji amerykańskiej.

„Humanite" zapytuje ironicznie, czy rozbudowa przemysłu niemieckiego i w konsekwencji zwiększenie *możliwości agresji* będzie błogosławieństwem dla Francji. „Odbudowa" całej Europy — pisze dalej dziennik — następuje bez rozróżnienia między państwami napastniczymi, a państwami, które uległy agresji. Dziennik cytuje za „New Chronicle" wiadomość, że fabryki Ruhry, przewidziane w planie odszkodowań, zostaną oddane w ręce niemieckie.

Bevin stosuje w swej polityce niemieckiej to, co odpowiada zamiarom Marshalla. **Więcej mu zależy na odbudowie kraju, który stał się przyczyną wszystkich nieszczęść, niż na odbudowie narodów zniszczonych przez wojnę i terror faszystowski. Sprawy odszkodowań porusza również „Le Soir", oburzając się na cynizm, z jakim dano Francji do zrozumienia, że musi zrezygnować z odszkodowań, jeśli chce otrzymać dolary Marshalla** Nawiązując do odmowy Polski i przypominając układy handlowe, zawarte ostatnio przez nią ze Związkiem Radzieckim, Anglią i Czechosłowacją, dziennik pisze: „Jest to przykład kraju, który liczy przede wszystkim na siebie, który bez uszczerbku dla swej niezależności rozwija systematycznie swój handel zagraniczny. Przykład ten powinien zmusić do zastanowienia się państwa, które liczy wyłącznie na pomoc amerykańską, nawet za cenę swej niezależności".

Kłamstwa propagandy brytyjskiej

USA dążą do narzucenia swej hegemonii gospodarczej i politycznej krajom europejskim

MOSKWA (PAP). Nawiązując do odmowy Polski, Czechosłowacji, Jugosławii, Rumunii, Węgier, Finlandii i Albanii wzięcia udziału w konferencji paryskiej „Prawda" i inne dzienniki moskiewskie pietnują kampanię propagandy brytyjskiej, zmierzającej do wywarcia nacisku na kraje demokratyczne, w celu zmuszenia ich do zmiany stanowiska wobec narad paryskich.

„Londyńscy adwokaci giełdy nowojorskiej — pisze „Prawda" — robią wszystko co leży w ich mocy, by wmówić krajom europejskim, że jakoby nie mogą one istnieć bez pomocy Stanów Zjednoczonych, tj. bez więzów amerykańskiej opieki". „Izwiestia" w przeglądzie międzynarodowym również piętnują radio londyńskie oraz dzienniki brytyjskie, które usiłują zastraszyć kraje europejskie widmem trudności gospodarczych, a nawet katastrofy w wypadku, gdyby się nie podporządkowały amerykańskim planom „pomocy". „Izwiestia" przytaczają trzeźwy głos dziennikarza amerykańskiego Pawlesa, który w czasopiśmie „Nation" stwierdza, że Stany Zjednoczone popełniają poważny błąd sądząc że kraje nowej demokracji ludowej będą chciały zmienić swą politykę gospodarczą w zamian za dolary. Pawles pisze, że odbudowa Europy wschodniej bez pomocy amerykańskiej będzie być może — sprawą trudną, jednakże odbudowa ta jest już w stadium realizacji, mimo pesymistycznych przewidywań pewnych dyplomatów i ekonomistów amerykańskich.

PARYŻ, 11. 7. (PAP). „Le Soir", omawiając horoskopy konferencji paryskiej, dochodzi do wniosku, że konferencja ta nie ma charakteru europejskiego, ponieważ 9 krajów europejskich nie bierze udziału w jej pracach. W ostatecznym wyniku okaże się ona nie zdolna do ustalenia planu gospodarczego, któryby miał pozytywną wartość dla Europy. Narody, które ucierpiały wskutek agresji niemieckiej, nigdy się nie zgodzą, aby Niemcy zostały postawione na równej z nimi stopie. Będą one domagały się odszkodowań i będą walczyć przeciwko polityce kapitulacji, która przygotowuje się w Paryżu.— Dziennik apeluje do ministra Bidault, aby wycofał się z fałszywej *drogi, jaką obrał*. W przeciwnym bowiem wypadku współpraca gospodarcza i polityczna między narodami europejskimi będzie utrudniona.

Zbiory w Stanach Zjednoczonych

WASZYNGTON, 11.7 (API). Departament rolnictwa USA wydał dziś komunikat, z którego wynika, że tegoroczne zbiory w Stanach Zjednoczonych, będą więcej niż zadowalające. Spodziewany jest zbiór 1,436 milionów buszli pszenicy, 75,400,000 buszli ryżu. Oczekuje się zbioru 25 milionów buszli żyta. Produkcja cukru wzrośnie prawdopodobnie o 20 proc.

Plany bomby atomowej

znalezione zostały u... 2 sierżantów amerykańskich którzy je skradli na... pamiątkę

WASZYNGTON, 11. 7. (API). — **Sprawa tajemniczego zniknięcia planów bomby atomowej z zakładów w Ridge w stanie Tennessee została rozwiązana w najbardziej nieoczekiwany sposób, gdy przewodniczący senackiej komisji energii atomowej, senator Hickenkooper podał do wiadomości, że plany zostały znalezione u... 2 sierżantów amerykańskich, którzy są znanymi „myśliwymi" pamiątek. Plany bomby atomowej ukradli także na... pamiątkę.**

7-ma rocznica

batalii powietrznej o W. Brytanię

LONDYN (PAP). W siódmą rocznicę t. zw. „Batalii powietrznej o W. Brytanię" król Jerzy VI dokonał odsłonięcia kaplicy poświęconej pamięci poległych w walkach powietrznych lotników brytyjskich i sojuszniczych. Na uroczystość, która odbyła się w opactwie Westminster, przybyła rodzina królewska, przedstawiciele rządu brytyjskiego, reprezentanci państw sprzymierzonych oraz wdowy, sieroty i krewni poległych lotników. W uroczystościach wziął również udział przedstawiciel ambasady R. P. w Londynie oraz 2 delegatki z Polski, reprezentujące wdowy i sieroty po lotnikach polskich, *poległych w walce o W. Brytanię*. Na wschodniej ścianie kaplicy znajduje się witraż przedstawiający sztandary narodów, które uczestniczyły w walce o W. Brytanię oraz oznaki poszczególnych eskadr lotniczych. Wśród oznak tych widnieją również godła 302 i 303 dywizjonu lotniczego. Na progu kaplicy spoczywa pergaminowa księga, w której wpisane są nazwiska wszystkich lotników, poległych w walce powietrznej o W. Brytanię. W księdze tej wpisane są nazwiska 305 poległych lotników polskich.

Kto będzie następcą Eisenhowera?

Na razie nominacja zastępcy szefa sztabu

NOWY JORK, 11. 7. (PAP). — W związku z rezygnacją gen. Eisenhowera, który z dniem 1 września obejmie stanowisko rektora uniwersytetu kolumbijskiego w armii amerykańskiej dokonano szeregu zmian. Najważniejszą z nich jest nominacja na stanowisko zastępcy szefa sztabu generalnego gen. dywizji Lawtona Collinsa, dotychczasowego szefa służby informacyjnej ministerstwa wojny. Collins wymieniany był jako drugi najpoważniejszy kandydat na szefa sztabu po generale Bradley'u szefie departamentu do spraw kombatantów. Gen. Collins, jako dowódca 7 korpusu amerykańskiego w czasie wojny, brał udział w walkach we Francji, Belgii oraz w Niemczech.

Nowe wybory na Węgrzech

BUDAPESZT, 11.7 (API). Na węgierskiej konferencji międzypartyjnej uchwalono, że nowe wybory odbędą się 60 dni po opublikowaniu nowej ordynacji wyborczej. Zadecydowano że dla wyboru 1-go deputowanego potrzeba 14.000 głosów.

Dr. Evatt w Japonii

SYDNEY, 11.7 (API). Australijski minister spraw zagranicznych, dr Evatt, opuścił dziś Australię na pokładzie „Kanimbla", udając się do Japonii. Dr Evatt przeprowadzi rozmowy z Mac Arthurem w sprawie traktatu pokojowego z Japonią.

Burze we Włoszech

RZYM, 11.7 (API). Burze, które przeszły nad Piemontem, spowodowały szkody obliczane na kilka miliardów lirów. Woda i błoto zalały 3 fabryki, uniemożliwiając pracę 10.000 robotników.

Udział w odbudowie Warszawy

PRAGA (PAP). Międzynarodowy związek studentów w Pradze wyśle około 15 sierpnia rb. do Polski międzynarodową brygadę studencką, która przez miesiąc będzie pracowała nad odbudową Warszawy. W brygadzie tej weźmie udział około 200 akademików z różnych państw Europy.

Trzeci dzień rozprawy

Grupa wywiadowcza „Liceum"

przed Trybunałem Wojskowym w Warszawie

Zeznania oskarżonych

Alenowicza, Błaszkiewicza, Karolkiewicza, Atminisa i Frajtaga

WARSZAWA (PAP). W trzecim dniu rozprawy przeciwko grupie wywiadowczej „Liceum" zeznawał osk. Alenowicz. Rozpoczął on pracę konspiracyjną w 1942 r. jako łącznik na wschód. Miał bezgraniczne zaufanie Żuka widząc jego pełne poczenie, bezinteresowną pracę.

Szef kurierów

Gdy wojska sowieckie uwolniły Wilno.

osk. zaprzestał konspiracyjnej pracy i wyjechał do Lublina, gdzie pracował w PKP. W listopadzie 1944 r. spotkał Żuka, który przypomniał mu o przysiędze i skłonił do wznowienia działalności podziemnej. Osk. był wówczas rozżalony na władze radzieckie w związku z wywiezieniem jego brata. Żałuję tego, oświadcza Alenowicz, bo teraz tu na sali sądowej, w pierwszym dniu procesu spotkałem brata. W Lublinie osk. prowadził wywiad na terenie DOKP, dostarczając informacji z dziedziny kolejnictwa. W czerwcu 1945 r. praca wywiadowcza została przerwana i osk. przeniósł się pod wpływem Ciborskiego do Warszawy, do pracy w warsztach samochodowych. Następnie wyjechał do Łodzi, gdzie spotkał się z Sadowską i innymi oskarżonymi. Został wówczas szefem kurierów i dopomagał w organizowaniu grupy wywiadowczej. W marcu 1946 otrzymał od Sadowskiej rozkaz wyjazdu za granicę, co nie nastąpiło ze względu aresztowanie Sadowskiej.

W przebraniu oficera WP

Mieczysław Błaszkiewicz przyznaje się do zarzutów aktu oskarżenia, oprócz zarzutu prowadzenia wywiadu. Pracę w konspiracji rozpoczął w Wilnie w AK w 1943 r. W lutym 1945 r. przyjechał do Lublina, gdzie Ciborski zaproponował mu dalszą prace podziemną. Swoją zgodę osk. motywuje uleganiem silnej propagandzie antysowieckiej jeszcze przed wojną. Pełniąc funkcję kuriera osk. wyjeżdżał dwukrotnie w 1945 r. do Wilna z instrukcjami i pieniędzmi (złotymi rublami). Korzystał wówczas z przebraniu i dokumentów oficera WP., dostarczonych przez Ciborskiego. Następnie jeździł kilka razy do Łodzi do płk. Rzepeckiego. Sadowska poleciła osk. udać się za granicę do Andersa z materiałami. Droga prowadziła przez Regensburg, gdzie pomógł osk. „Major Mikołaj". W Ankonie oks. wręczył przywiezione materiały jakiemuś pułkownikowi. Osk. otrzymał dalsze instrukcje, żądające bardziej dokładnych informacji, szczególnie w dziedzinie wojskowej. Z aopatrzony w dokumenty, 8.000 dolarów i szyfr na błonie filmowej, osk. powrócił do Polski w końcu lipca 1946 r., gdzie oddał pieniądze, szyfr i instrukcje Sadowskiej.

Po aresztowaniu Sadowskiej oskarżony wahał się, czy uciekać za granicę przed aresztowaniem, co go nie pociągało, ponieważ znał trudne warunki życia na obczyźnie.

Na pytanie prokuratora osk. przyznaje, że służył przez pewien czas w ochronie płk. Rzepeckiego. Następnie stwierdza, że orientował się w tym, iż gen. Anders i jego sztab utrzymywali kontakty z jednym z państw zachodnich.

Żałuje, że nie ujawnił się

Osk. Stanisław Karolkiewicz przyznaje się do winy tylko częściowo. W 1939 r. uciekł z niewoli niemieckiej i wstąpił do partyzantki w Augustowskim. Następnie dowodził oddziałem partyzanckim, przeprowadzając szereg udanych akcji przeciwko Niemcom m. in. w Prusach Wschodnich.

W tym czasie osk. współpracował z partyzantką radziecką, otrzymując za to, m. in. podziękowanie od gen. Kapustina. Po wyzwoleniu Polski osk. miał duże trudności z otrzymaniem pracy i zetknąwszy się z Darskim i Ciborskim, przystąpił na rozkaz swego byłego dowódcy płk. Prawdzica do pracy konspiracyjnej.

Praca ta miała polegać jedynie na zachowaniu kontaktów organizacyjnych. Osk. zaprzecza, jakoby pełnił funkcje łącznika. Zaprzecza również, jakoby miał wydać Darskiemu rozkaz zamordowania żołnierza radzieckiego, przyznaje się natomiast do wydawania fałszywych dokumentów, twierdząc, że czynił to celem dopomożenia ludziom podziemia w ujawnieniu się i w rozpoczęciu normalnej pracy. Osk. twierdzi, że należał do tej grupy komendy WIN, która uważała, że należy zaprzestać dalszej pracy konspiracyjnej. Osk. żałuje, że nie ujawnił się w czasie „Akcji Radosława", powołując się na rozkaz płk. Rzepeckiego, potępiający tę akcję. Po powrocie od Andersa, Żuk polecił osk. zorganizowanie komórki kontrwywiadowczej, która miała na celu ubezpieczenie grupy wywiadowczej. Zgodę na pełnienie tej funkcji osk. motywuje brakiem zaufania do szczerego podejścia władz bezpieczeństwa w czasie pierwszej amnestii. Osk. twierdzi, że informacje z terenu min. bezpieczeństwa zbierał właśnie w celu przekonania się o nastawieniu władz do tej sprawy.

Kontakty ze szwagrem

Z kolei na pytanie prokuratora, osk. przyznaje, że korzystając ze stosunków swego szwagra Majeranca w PPS ułatwił wywiadowi podziemnemu uzyskiwanie informacji z tej partii. Majeranc pracował w Wydziale Wojskowym CKW. PPS i dzięki temu osk. wprowadził tam Dunina, pomimo — że — jak sam przyznaje — stosunki między osk. a Majerancem nie były dobre. Następnie osk. przyznaje się do dostarczenia wywiadowi szeregu materiałów, dotyczących władz bezpieczeństwa i wojska, które przedstawia mu prokurator.

Na pytanie obrony osk. opowiada o uratowaniu w czasie okupacji rodziny żydowskiej i o włączeniu do swego oddziału partyzanckiego grupy powstańców z ghetta warszawskiego.

W odpowiedzi na pytanie obrony, oskarżony oświadcza, że gdyby w okresie ostatniej amnestii był na wolności — ujawniłby się, podobnie jak wielu innych ludzi, którzy zrozumieli konieczność pozytywnej pracy dla Polski.

Uciekł wraz z kolegami

Następny oskarżony — Czesław Atminis ,przyznaje się do winy, pragnie jednak udzielić pewnych wyjaśnień. W czasie okupacji w pracy konspiracyjnej udziału nie brał. W końcu 1944 r. postanowił zapisać się w Wilnie do Wojska Polskiego. Uczynił to w styczniu 1945 roku. Wyjazd oddziału z Wilna do Warszawy nastąpił 11 marca 1945 r. Do Warszawy osk. jednak nie dojechał, gdyż uciekł wraz z kolegami z transportu koło Wołomina. Uczynił to dlatego, że w drodze opowiadano ,iż transport ma być skierowany na Syberię. Po kilku dniach Atminis dotarł do Warszawy, gdzie spotkał się z kolegami, z którymi razem uciekł z wagonu. W pierwszych dniach kwietnia 1945 r. zaczął pracować w jednostce wojskowej jako szofer.

W dalszym ciągu zeznań oskarżony mówi o napadzie, dokonanym z bronią w ręku na urząd ziemski w Wołowie oraz o napadzie na szosie Warszawa — Ostrów Mazowiecki. Z urzędu ziemskiego zabrano 4 beczki spirytusu i jedną beczkę benzyny. Pod Wyszkowem zrabowano pasażerom zatrzymanego auta ponad 100 tys. zł., z czego oskarżony otrzymał ok. 11 tys. Trzeciego napadu, w którym brał udział Atminis w mundurze sierżanta podchorążego, dokonano w połowie lutego 1946 r. w okolicy Mińska Mazowieckiego. Zrabowano wówczas ok. 90 tys. złotych. Oskarżony otrzymał tak, jak poprzednio, 11 tysięcy zł.

Napadem na urząd ziemski w Wołowie kierował kpt. Szczęsny. Napad na szosie Warszawa — Ostrów Mazowiecki zorganizował Oleksiuk i Kostka. Według twierdzenia zeznającego, napady na szosie odbywały się bez wiedzy kpt. Szczęsnego.

Na pytanie prokuratora, oskarżony nie potrafi skonkretyzować definicji A.K., jak również nie wie przeciw komu walczył w szeregach organizacji. Wie tylko, że oskarżona Sadowska oświadczyła im, że będą uznani za część armii Andersa.

Cel pracy

Przed sądem staje oskarżony Kazimierz Frajtag. Do czynów, zarzucanych mu, przyznaje się częściowo. Na wstępie składa wyjaśnienia, z których wynika, że w roku 1943 wstąpił do partyzantki III brygady AK na Wileńszczyźnie. Po zdobyciu Wilna, oddziały AK zostały rozwiązane. Z końcem 1944 r. oskarżony przyjechał do Polski. W marcu 1945 r. spotkał w Lublinie Ściborskiego i Błaszkiewicza. Ściborski powiedział oskarżonemu, że skoro jest żołnierzem AK, to w dalszym ciągu jest związany przysięgą i powinien być podległy dowództwu AK, tym bardziej, że celem pracy nie jest walka z Rządem Jedności Narodowej. Na tych warunkach oskarżony zgodził się na przystąpienie do pracy w AK. Powiedziano mu, że w najbliższym czasie władza AK przygotowuje porozumienie z rządem i że będzie mógł wtedy z większą grupą AK ujawnić się i powrócić do normalnego życia.

Po przyjeździe do Warszawy oskarżony, jako szofer, jeździł często z „Barbarą" i „Żukiem". Po pewnym czasie prosił dwukrotnie o zwolnienie z organizacji, gdyż chciał zająć się rodziną i przystąpić do studiów. Zwolnienia tego nie otrzymał, zapisał się jednak do Wawelberga. Uczęszczał tam przez półtora miesiąca, nie mając w tym czasie kontaktu z konspiracją.

Oskarżony stwierdza, że nie żałuje faktu, iż został aresztowany, gdyż w ten sposób przerwał nić konspiracji. Sądzi, że w przyszłości będzie mógł powrócić do normalnego życia.

Oskarżony Frajtag wyjaśnia dalej, że nie wiedział, iż pracuje w wywiadzie. Wiedział jedynie, że pracuje w delegaturze sił zbrojnych i że celem tej organizacji jest na razie wyczekiwanie najlepszego momentu dla dojścia do porozumienia i ujawnienia się.

Na pytania prokuratora oskarżony oświadcza, że nie przywoził z Wilna żadnych wiadomości i żadnych pisemnych informacji nie udzielał. Prowadził jedynie rozmowy z Ciborskim. Otrzymywał w organizacji 8 tys. zł. miesięcznie.

W dalszym ciągu oskarżony Frajtag na pytania prokuratora mówi o tym, że wiedział, iż Sadowska i Żuk wyjeżdżali zagranicę do Włoch. Nie wiedział, że praca ich jest uzależniona od dyrektyw Andersa i sądził, że są zależni od Londynu.

Następnie staje przed sądem Halina Waszczuk, która przyznaje się częściowo do winy.

Na tym rozprawa została odroczona do dnia następnego.

Przed naradą w Białym Domu

W senacie szykuje się opozycja

przeciw planowi Marshalla

Realizacja planu pociągnie za sobą wzrost cen na rynku amerykańskim

NOWY JORK, 11.7 (PAP). W dniu 14 bm. prezydent Truman odbędzie w Białym Domu konferencję z wybitnymi przedstawicielami partii demokratycznej i republikańskiej w kongresie. Prezydent zaprosił na konferencję przewodniczącego senatu Arthura Vandenberga, przywódce frakcji republikańskiej w senacie Wallace'a White'a przywódcę frakcji demokratycznej w senacie Alberta Barckley'a, przewodniczącego izby reprezentantów republikanina Józefa Martina, przywódcę republikanów w Izbie Reprezentantów Charlesa Hallecka oraz przywódcę demokratów w izbie reprezentantów Sama Rayburna.

W kołach dobrze poinformowanych twierdzą, że przedmiotem obrad konferencji będzie plan Marshalla oraz rozpatrywana obecnie przez Izbę Reprezentantów ustawa o zezwoleniu na wjazd do St. Zjednoczonych osobom deportowanym.

W Waszyngtonie przypuszczają, że prezydent zapozna przedstawicieli obu partii w kongresie z projektem ustawy o realizacji planu Marshalla i przedyskutuje z nimi sprawę zwołania w tym celu specjalnej sesji kongresu w jesieni br. Prasa amerykańska żywo komentuje powyższy krok prezydenta, zastanawiając się jakie są szanse pozyskania obu partii dla planu Marshalla. Jakkolwiek rozlegają się głosy, że szanse te znacznie wzrosły obecnie wskutek zerwania konferencji paryskiej, przeważa pogląd, że plan Marshalla może spotkać się z poważną opozycją w kongresie.

„New Jork Herald Tribune" stwierdza, że główne niebezpieczeństwo niegrozi ze strony posłów, którzy w ogóle wypowiadają się przeciwko pomocy dla Europy, lecz ze strony tych kół, dość znacznych, które chcą pomoc tę ograniczyć do minimum bądź też użyć jej do zlikwidowania w Europie wszelkich reform gospodarczych, przeprowadzonych przez nawpółsocjalistyczne rządy Francji i W. Brytanii.

Powyższe stanowisko części kongresu amerykańskiego podzielają również pewne wpływowe koła finansowe. Potwierdził je wczoraj rzecznik amerykańskiej izby handlowej Emerson Schmidt, który oświadczył przed komisją gospodarczą izby reprezentantów, że realizacja planu Marshalla w proponowanych obecnie rozmiarach wpłynęłoby ujemnie na życie gospodarcze St. Zjednoczonych, powodując zmniejszenie się konsumcji, wzrost tendencji inflacyjnych oraz dalsze żądania podwyżki płac ze strony robotników. W kołach handlowych USA wyraża się również obawę, że wprowadzenie w życie planu Marshalla pociągnie za sobą wzrost cen na rynku amerykańskim.

Kłopoty finansowe Anglii

Wolna wymiana funtów szterlingów

na rynkach świata

to znaczy: zniesienie barier walutowych, ustanowionych przez Anglię w czasie wojny

LONDYN (PAP). Z dniem 15 bm. na rynku międzynarodowym obowiązywać będzie zasada wolnej wymiany funtów szterlingów. Oznaczać to będzie, że kontrahenci W. Brytanii w każdej chwili będą mogli się domagać, by należność z tytułu transakcji z W. Brytanią, którą otrzymali w funtach szterlingach, została im wymieniona na dolary, innymi słowy kontrahenci Anglii będą mogli wymienić na dolary należność w funtach szterlingach, otrzymaną za eksport do Anglii i użyć jej na import ze St. Zjednoczonych.

Jest to za tym równoznaczne, że zniesieniem barier walutowych, które Anglia ustanowiła w czasie wojny.

Przyczyny tego niewątpliwie niekorzystnego dla Anglii kroku i ewentualne jego konsekwencje ujawnia w obszernym artykule redaktor gospodarczy konserwatywnego „Daily Telegraph" — Francis Whit More

Stwierdza on, że St. Zjednoczone, udzielając W. Brytanii pożyczki, postawiły następujące warunki, które zostały przyjęte:

1) Anglia zobowiązuje się w ciągu roku od chwili wejścia układu o pożyczce w życie, znieść wszelkie ograniczenia walutowe w transakcjach bieżących.

2) Wszystkie kraje strefy szterlingowej, jak Indie, Australia, Afryka Południowa i Nowa Zelandia, będą miały wolny wybór waluty (funty szterlingi lub dolary) przy zawieraniu bieżących transakcji, niezależnie od miejsca ich dokonania.

3) W. Brytania zgadza się na swobodną wymianę i prawo wolnego obiegu sald kredytowych z tytułu długów wojennych na ogólną sumę 3.500 milionów funtów szterlingów, znajdujących się już w posiadaniu innych państw.

Cel tych narzuconych Anglii warunków — zdaniem autora artykułu — jest jasny Chodziło o szybkie zlikwidowanie zbudowanego przez Anglię w czasie wojny ochronnego systemu walutowego ukrywanie bowiem tego stanu rzeczy w czasie pokoju, pozostawiając Londynowi kontrolę nad zużyciem zasobów złota i dolarów należących do krajów wchodzących w skład tego systemu dałoby eksporterom brytyjskim przewagę nad konkurentem amerykańskim na rynkach światowych. Obecnie przewaga ta została zlikwidowana. Anglia, zdając sobie sprawę z niebezpieczeństwa, jakie kryją dla niej powyższe zobowiązania, zdołała tylko częściowo je zażegnać.

Jeńcy murzyńscy

nie chcą wracać do Stanów Zjednoczonych

RZYM, 11. 7. (AP). Murzyni, przebywający w wielkim obozie wojskowym w Caserta, urządzili głodówkę na znak protestu przeciwko rozkazowi wyjazdu do Stanów Zjednoczonych. Uważają oni, że w żadnym kraju nie są tak źle traktowani, jak w USA i uczynią wszystko, co będzie w ich mocy, by do kraju tego nie wracać. „Nie chcemy wracać do Stanów Zjednoczonych, gdzie znowu trzeba będzie jeździć w osobnych wagonach, jeść w osobnych restauracjach" — mówią oni. Dowództwo wojsk amerykańskich we Włoszech postanowiło odroczyć datę wyjazdu murzynów na 2 miesiące. Według doniesień z Niemiec, panuje tam również niechęć murzynów do powrotu do USA.

Fraszka

Nonsensowna historia

Na marginesie znanego projektu odbudowy Niemiec.

Wilk owcę napadł,
poszarpał jej skórę.
Na szczęście baran
wdał się w awanturę,
bodąc tęgo rogami
— wilka poturbował.
Szedł właśnie drogą
pan Alojzy - kowal.
Ten widząc, że wilkowi
z łapy jucha kapie —
krzyknął: „Biedny wilk, biedny!
...opatrzył mu łapę...

† ś. p.

Lucjan Żeligowski

GENERAŁ BRONI — B. POSEŁ NA SEJM R. P.

urodzony 2.X.1865 w Sołach Ziemi Wileńskiej

zmarł 9. VII. 1947, w Londynie po długiej i ciężkiej chorobie w przeddzień powrotu do Ojczyzny.

O czym zawiadamiają

CÓRKA, SYNOWA, SYN, ZIĘĆ i WNUCZKI

Widzowie i sportowcy narażeni na infekcję

Owoce nad ściekiem - Źródło straszliwej woni w Al. Unii

Tuż za dworcem Kaliskim w Łodzi, za ostatnim przystankiem tramwajowym ciągnie się ul. Unii, a równolegle do niej — cuchnący ściek.

Tuż przy ścieku rozsiadły się stragany z wodą sodową i czereśniami. Podczas zawodów piłkarskich na ŁKS ruch na tym odcinku tej ulicy jest wyjątkowo ożywiony.

Latem i zimą z kanału wydobywa się okropny zapach. Chwilami wydaje się, że człowiek znajduje się w pobliżu jamy kloacznej, a jednak jest się w mieście i to na poważnej arterii, która łączy Łódź z obiektami sportowymi.

Czyżby rzeczywiście nie dałoby się w jakikolwiek bądź sposób zażegnać wylewania brudów do tego ścieku.

Istnieją przecież władze sanitarne. Istnieje przecież Wydział Zdrowia i Opieki Społecznej przy Zarządzie Miejskim. Dlaczegoż więc te instytucje nie zajmą się tą sprawą. Przecież sprawa jest rzeczywiście poważna. Na dworcu Kaliskim bardzo często znajdują się goście z zagranicy, a na boisko ŁKS przyjeżdżają sportowcy z Czechosłowacji, Węgier i Szwecji. Jakież mieć będą oni o nas wyobrażenie?

Niech nikt nam tego nie wmawia, że nie da się rowu tego zasypać piaskiem i zupełnie zlikwidować, przeprowadzając na tym odcinku tak koniecznie potrzebną kanalizację. Sprawą tą powinny zainteresować się nie tylko czynniki samorządowe, ale i również władze wychowania fizycznego w naszym mieście. Jeżeli dba się o higienę i rozwój fizyczny naszej młodzieży, to w takim razie stwórzmy tej młodzieży odpowiednie ku temu warunki sanitarne. Przecież tuż obok jest basen pływacki. W czasie dni, w których jest wiatr w stronę boiska — cuchnące powietrze przedostaje się niemal bez pośrednio na trybuny stadionu, na którym zbiera się bardzo często po kilkanaście tysięcy widzów.

Tak czy inaczej — powinny być natychmiast zlikwidowane przy tym rynsztoku budki z owocami, ciastkami i wodą sodową. Na to to chyba nie trzeba już będzie dłużej czekać. Sprawa likwidacji tych „przedsiębiorstw" nie wymaga ani pieniędzy ze strony samorządu miejskiego, ani też specjalnej chyba rezolucji.

Wystarczy nadmienić, że te same muchy, które siadają w cuchnącym rowie, znajdują się po chwili na owocach i na szklankach do picia wody sodowej.

O epidemię nie jest więc trudno w tych warunkach. **(n)**

W kuźni tężyzny i zdrowia

Ponad 30 tys. dzieci łódzkich spędza lato na wsi

Kolonie letnie zorganizowały w br. niemal wszystkie większe Związki, instytucje i zakłady pracy. Największą jednak ilość, bo aż w 22 ośrodkach zorganizowało Towarzystwo Kolonii i Półkolonii. Poza koloniami na terenie województwa łódzkiego, Towarzystwo prowadzi w porozumieniu z TPŻ 2 kolonie na Dolnym Śląsku w Matejkowicach i Wieńcu-Zdroju. Ostatnio zaś uruchomiło w Porszewicach kolonie prewentoryjne, dla dzieci zagrożonych gruźlicą. Ogółem wyjechało z Łodzi na wieś przeszło 30 tys. dzieci, czyli dwa razy więcej, niż w ub. roku.

Celem zorientowania się, jak spędza młodzież łódzka czas na koloniach udajemy się w towarzystwie wiceprezesa Tow. Kolonii Letnich, insp. Kuchowicza do kol. w Kęblinach.

Za Zgierzem skręcamy w polną wyboistą drogę i po przebyciu kilku kilometrów dojeżdżamy do willi, pięknie położonej w sosnowym lesie.

Tuż za willą (b. fabrykanta Bidermana) rozciąga się obszerna, okolona lasem sosnowym polana, a na niej kilkanaście rozpiętych namiotów.

— Godzinę temu miałyśmy obiad, obecnie dziewczynki odpoczywają w namiotach — informuje wychowawczyni.

Chodzimy po rozpalonym promieniami słońca piasku koło namiotów. We wszystkich panuje cisza — jak „makiem zasiał".

— Przytrzymujemy się ściśle planu dnia — opowiada w dalszym ciągu p. Irka, studentka U. Ł. pracująca tu jako wychowawczyni. — Pobudka o godz. 7-ej. Po gimnastyce dziewczynki myją się w pobliskim strumyku, po czym na śniadanie otrzymują mleko lub białą kawę z chlebem smarowanym dżemem. Po śniadaniu grupa dyżurująca sprząta namioty, a reszta dzieci bawi się na polance i w pobliskim lesie. Punktualnie o godz. 14 min. 30 dziewczynki otrzymują obiad, składający się z 2 dań i deseru. Po obiedzie zaś obowiązuje dwu godzinna cisza. Od ciszy do podwieczorku dzieci spędzają czas w obrębie obozu, czytają lub bawią się w cieniu drzew. Dopiero po podwieczorku organizuje się na szerszą skalę zabawy i wycieczki do lasu. Na kolacje otrzymują dzieci najczęściej zupy mleczne.

Mija czas ciszy poobiedniej — z namiotów wybiegają dziewczynki w wieku od 7 do 16 lat. Radość, tryskająca z ich twarzy i doskonały wygląd, są najwymowniejszym dowodem, że czują się tu świetnie.

Opuszczamy kolonie letnie w Kęblinach przekonani, że rodzice, których dzieci spędzają tu lato, mogą być o swe pociechy spokojni. Znalazły one troskliwą opiekę, dobry wikt, a co najważniejsze moc słońca i żywiczne powietrze sosnowych lasów.

J. Gozdawa

Żywność stanieje

Łódzka Komisja cennikowa przy pracy

Nowopowstała w Łodzi Komisja Cennikawa przystąpiła już do pracy. Przewodniczącym został p. Skołecki — wicedyrektor Banku Gospodarstwa Spółdzielczego, wiceprzewodniczącym p. Ambrożak, a sekretarzem p. Ostrowski — Naczelnik Wydziału Przemysłowego Zarządu m. Łodzi.

W związku z powstaniem komisji dotychczasowy system ustalania cen przez Społeczną Komisję Kontroli Cen i Związki zawodowe zostaje zniesiony. Organem ustalającym ceny na wszelkie artykuły jest obecnie nowopowstała Komisja Cennikowa.

W myśl ostatniego dekretu o regulacji cen i marżach zarobkowych, Komisja będzie regulować ceny na podstawie danych Komisji Notowań Cen, która powstała już również w Łodzi i rozpoczęła pracę przy pomocy terenowych korespondentów.

W pierwszej kolejności zostaną ustalone ceny na artykuły spożywcze. Ceny mąki, kasz, chleba, bułek, mięsa, smalcu, słoniny i wędlin oraz masła mają być ustalone już do dnia 15 bm.

Ceny będą ściśle ustalone na podstawie kształtujących się obecnie na rynkach cen hurtowych i (przewidzianych dla pośredników handlowych) marż zarobkowych. Ponieważ obecnie na większość artykułów, a przede wszystkim na mięso i zboża— ceny hurtowe kształtują się zniżkowo, nastąpi również obniżka cen detalicznych.

List do Redakcji

Do komunii św. i do knajpy

Będąc od samego początku stałym czytelnikiem Ich poczytnego pisma, proszę o opublikowanie wydarzenia, godnego największego napiętnowania, jaki przydarzył się w niedzielę 29 czerwca podczas mego pobytu w Łodzi.

Istnieje niedaleko ul. Piotrkowskiej pewien lokal z ogrodem... Mając czas do odjazdu pociągu, wstąpiłem w towarzystwie znajomych do tegoż ogrodu. Przepełnienie straszne. Przed muszlą koncertową urządzony parkiet dancingowy, zapchany tańczącymi. W pewnej chwili zapowiada się występ pary młodych tancerzy. Podchodzę bliżej i nie chcę uwierzyć. Otóż na parkiet wchodzą dziewczynka w bieli, chłopiec w granatowym ubranku, z mirtą i białą wstążeczką, dziewczynka z wiankiem na główce i tańczą w takt muzyki tango. Wiadomo mi, że w ten dzień przystępowano do pierwszej komunii św., gdyż widziałem w ciągu dnia tego dzieci uroczysto ubrane. Działo się to wszystko w nieodpowiedniej dla dzieci porze, bo o godz. 22.30.

Czy nie należałoby uczynić odpowiedzialnym za to wszystko kierownictwo tegoż lokalu i wyciągnąć z tego konsekwencje.

FLORIAN STRÓŻYK
Poznań, ul. Dąbrowskiego 41.

Kobiety w walce ze spekulacją

Delegatura Społeczno - Obywatelskiej Ligi Kobiet w Łodzi w porozumieniu z Komisją Specjalną wzywa członkinie Ligi i kobiety nie zrzeszone do wzięcia udziału w walce ze spekulacją.

Kandydatki zostaną przeszkolone na specjalnych kursach. Prosimy zgłaszać się w lokalu Ligi przy ul. Andrzeja 1, w godz. od 10-tej do 18-tej.

Uczą się i pracują zarobkowo Rozdanie świadectw dojrzałości w liceum dla dorosłych

Onegdaj odbyło się rozdanie świadectw dojrzałości w II Państwow. Gimnazjum i Liceum Ogólnokształcącym dla dorosłych. Na ogólną ilość 147 absolwentów dopuszczonych do egzaminów, 134 otrzymało świadectwa.

Tak pomyślny rezultat egzaminów zasługuje na szczególne podkreślenie, gdyż uczennice i uczniowie są ludźmi dorosłymi i większość z nich pracuje zarobkowo na utrzymanie nie tylko siebie, ale i swych rodzin.

b

Napad na pociąg

Dnia 8 bm. ostrzelany został na trasie Rusiec — Widawa pociąg towarowy z węglem. Strzały kierowane do parowozu zmusiły maszynistę do zahamowania pociągu. Sprawcy zrabowali nieustaloną ilość węgla.

Wślad za pociągiem wysłany został patrol funkcjonariuszy MO i SOK, któremu udało się odbić 1000 kg. węgla.

Sprostowanie

W czorajszym numerze „Dziennika Łódzkiego" w wzmiance pt. „Pobór do wojska" mylnie został podany rok urodzenia wcielanego obecnie rocznika.

Niniejszym prostujemy, że odbywa się druga faza wcielania do wojska nie 1927 lecz 1926 rocznika.

Szkoła i Majątek Państwowy „WIDZEW"

W WIDZEWIE POW. ŁASKI

ogłasza

Przetarg nieograniczony

na przebudowę poddasza budynku mieszkalnego i szkoły w majątku państw. „Widzew" pow. Łaski dla potrzeb internatu Liceum Ogrodniczego w Widzewie

Oferty z podpisanym kosztorysem w zalakowanych kopertach z napisem „oferta na przebudowę poddasza budynku mieszkalnego i szkoły w majątku państw. „Widzew" pow. Łaski" należy składać w Łodzi ulica Ogrodowa 15, pokój Nr 151 do dnia 19 lipca, godziny 10 rano, gdzie nastąpi komisyjne otwarcie kopert, o godz. 10.30.

Do oferty należy dołączyć kwit na wadium złożone w I Urzędzie Skarbowym w Łodzi wysokości 1% sumy oferowanej. (od obowiązku złożenia wadium zwolnione są przedsiębiorstwa państwowe lub będące pod zarządem państwowym.

Bliższych informacji udziela się: Łódź, ulica Ogrodowa 15, pokój Nr 139, gdzie za zwrotem kosztów oferenci mogą otrzymać ślepe kosztorysy, warunki przetargowe oraz projekt umowy.

Zastrzega się prawo swobodnego wyboru oferenta bez względu na cenę, jak też unieważnienia przetargu bez podania powodów i ponoszenia z tego powodu odszkodowań.

(7/ Rz)

ODLEWNIA METALI
JÓZEF PANKOWSKI
Łódź, ul. Pogonowskiego nr. 65
Wykonuje zamówienia z własnego i powierzonego surowca.

(85 P)

PRZEDSIĘBIORSTWO ROZBIÓRKOWE
B. ŚLISKOWSKI
Łódź, ul. Marynarska Nr 13
(Dojazd tramwajami 1 i 15.)

poleca

SPRZEDAŻ CEGŁY Z ROZBIÓRKI DOMÓW
TREGRÓW ORAZ BELEK Z DOSTAWĄ KONNĄ
SAMOCHODOWĄ LUB LOCO PLAC.

(1/Sz.)

NOWY

28 (137) numer tygodnika

„ODRODZENIE"

JEST POŚWIĘCONY FRANCJI

oto tytuły artykułów:

„SPOJRZENIE KU FRANCJI"
H. MALEWSKA
„LATO FRANCUSKIE"
M. ŻUŁAWSKI
„FRANCJA — POLSKA"
A. MAUERSBURGER
„UN PETIT COIN DE FRANCE"
K. PRUSZYŃSKI
„NADMIAR ŚWIADOMOŚCI — czyli o Eugeniuszu Fromentin"
P. HERTZ
„KRONIKA FRANCUSKA"
S. GOGŁUSKA
„BRULION PARYSKI"
J. HARTWIG

Do nabycia w kioskach gazetowych

(K. 941)

Poszukuję
dzierżawy ogrodu
od zaraz lub od jesieni w Łodzi, lub pod Łodzią. — Oferty pod „Ogród Prasa" Piotrkowska 55.
(717 M)

Potrzebni natychmiast:

1. Technik na kier. Pracy i Płacy
2. Technik na Kalkulatora
3. Mistrz dziewiarski na „Szubertki"
4. Mistrz dziewiarski na „Oczkarkowe"
5. Dziewiarz na maszyny oczkarkowe.

Zgłaszać się do Wydziału Personalnego Zakładów Przemysłu Dziewiarskiego Nr 2 Łódź, Al. Kościuszki 23/25.
(P 1009)

Państwowa Wytwórnia Części Lotniczych w ŁODZI
ul. KILIŃSKIEGO 222.

ZAANGAŻUJE OD ZARAZ:

1. TECHNIKÓW-MECHANIKÓW z praktyką warsztatową, do biura fabrycznego,
2. URZĘDNIKA obeznanego z inwentaryzacją i organizacją fabryki metalowej,
3. STARSZEGO KSIĘGOWEGO z praktyką i znajomością buchalterii przemysłowej,
4. 2-ch KSIĘGOWYCH z praktyką buchalteryjną do Działu Kosztów Własnych.

Warunki do omówienia.
Zgłaszać się do Dyrekcji w godz. od 9-ej do 15-ej. (698 M)

CENTRALA ZBYTU
MASZYN ROLNICZYCH
w Łodzi, Traugutta 9.

poszukuje
WYKWALIFIKOWANEGO
fachowca na kierownika działu sprzedaży maszyn młyńskich.
Zgłoszenia do Wydziału Personalnego w godzinach 14—16.

Warunki do omówienia.
(P. 1013)

Ogólnopolskie Zjednoczenie Przemysłu Kapeluszniczego Wydział Socjalny w Łodzi, Gdańska 93,
ogłasza
PRZETARG NIEOGRANICZONY
na dostawę 550 sz. fartuchów gumowych, oraz 50 szt. rękawic gumowych elastycznych 5 palcowych długich.

Oferty w zamkniętych kopertach należy składać w lokalu Zjednoczenia.

Termin otwarcia ofert w dniu 21.7. rb. o godz. 11.

Bliższych informacji udzieli Wydział Socjalny Zjednoczenia, tel. 185-47.

Zjednoczenie zastrzega sobie prawo unieważnienia przetargu bez podania przyczyn.

(730 M)

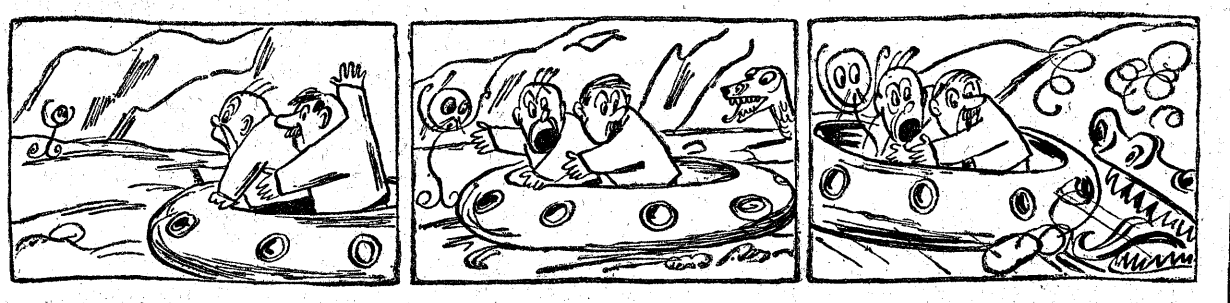

Fik, przyjaciół chcąc ocalić,
Od balonu się oddalił.

Teraz pędzi wielkim krokiem.
Lecz czy zdąży być przed smokiem?

Jest! W ostatniej niemal chwili
Szybko się w powietrze wzbili.

Buhl – Jaraczewski, czy Rutkowski

Interesujące pojedynki na mistrzostwach lekkoatletycznych w Warszawie

Dziś w Warszawie na reprezentacyjnym stadionie rozpoczną się doroczne mistrzostwa lekkoatletyczne panów. Sądząc z ilości zgłoszonych zawodników, (przeszło 200), mistrzostwa te będą wspaniałą rewią sportu lekkoatletycznego, który zaczyna powoli obudzać się z martwoty.

Warto sobie przypomnieć przed tymi mistrzostwami, kto właściwie dotychczas znajduje się na czele w poszczególnych konkurencjach.

W biegu na 100 mtr. najlepszy dotychczas czas uzyskał Buhl z Bydgoszczy — 10,9. Tuż za nim znajduje się (z czasem 11 sek.) Jaraczewski z AZS łódzkiego, a na trzecim miejscu mało znany zawodnik Małecki z Wrocławia. Charakterystycznym jest, że zeszłoroczny mistrz Polski i nasz reprezentant na mistrzostwach Europy w Oslo Rutkowski z Poznania zajmuje dopiero 5 miejsce z czasem 11,1.

W biegu na 200 mtr. Sytuacja przedstawia się nieco inaczej. Najlepszy czas uzyskał dotychczas Rutkowski — 22,4, a za nim znajduje się rewelacyjny Buhl — 22,5. Musimy tutaj zaznaczyć, że wynik Jaraczewskiego uzyskany w Łodzi nie jest brany pod uwagę. Zawodnik ten znalazł się jak gdyby po za nawiasem tej konkurencji. Tym razem Jaraczewski „praw swoich" dochodzić będzie w Warszawie.

Na 400 mtr. na pierwszym miejscu znajdujemy raz jeszcze Buhla z czasem 51,2, a za nim kroczy krakowianin Puzio — 52 i jego kolega Piaskowy 52,3. Walka na tym dystansie będzie nadzwyczaj ciekawa. Poziom jest wyrównany, a i czasy nie najgorsze.

Bieg na 800 mtr. będzie walką przedstawiciela starej gwardii Staniszewskiego z Widełem i z Nowakiem z Bydgoszczy. Wideł raz już pokonał w Krakowie Staniszewskiego. Szczyci się on czasem 2.01,5. Staniszewski natomiast miał już w tym sezonie 2.01,6. Różnica jest więc minimalna. Kto wie może w ogniu tej walki o pierwsze miejsce padnie powojenny rekord Polski i mistrz tegoroczny potrafi uzyskać czas poniżej 2 min.

W biegu na 1500 mtr. zapowiada się walka Staniszewskiego z Widerskim z Krakowa. Widerski ma czas 4.08,8 a Staniszewski 4.11,1.

Na dystansie 5 km rozegra się walka między Kielasem z Gdańska — (15.34,4) a Dzwonkowskim z Włocławka — (15.34,5). Do głosu zechcą również dojść: Jurzak ze Śląska i Urban z Krakowa.

W biegu na 110 mtr. przez płotki faworytem jest mistrz Polski w dziesięcioboju Adamczyk z Wrocławia. Uzyskał on dotychczas czas 16,5. Na drugim miejscu jest Maciaszczyk z ŁKS z czasem znacznie gorszym 17,7. Maciaszczyk chcąc zostać wicemistrzem Polski będzie musiał stoczyć zażartą walkę z Sękowskim z Krakowa 17,8 i z Vorreiterem ze Śląska również 17,8 sek.

Bieg przez płotki na dystansie 400 mtr. to walka Małeckiego — 1.01,3 z Puzią z Krakowa 1.02,0, z Drozdowskim ze Śląska i z Maciaszczykiem 1.03,9.

W rzutach rozegrają się ciekawe pojedynki między takimi miotaczami jak Łomowski, Praski, Prywer, Gierutto i Gburczyk.

W kuli prowadzi Łomowski — 14.81 przed Praskim 14.58 i Prywerem 14.43.

W dysku też Łomowski ma najlepszy wynik 44.33, przed Gierutta 44.20 i Praskim 44.16.

Oszczep to walka Gierutty — 55,24 z Gburczykiem 54.45. Pewne szanse zajęcia jednego z czołowych miejsc powinien mieć łodzianin Rytczak.

W skoku w dal Adamczyk—6.87. Skwarek z Lublina ma 6.62. Ciekawi jesteśmy jak wypadną skoki Kuźmickiemu, który dotychczas znajduje się dopiero na 6 miejscu z wynikiem 6,48.

Natomiast w trójskoku Kuźmicki powinien zostać mistrzem Polski. Skoczył on dotychczas najlepiej — 13.31 wówczas, gdy Skawina z Krakowa ma wynik o 31 cm gorszy.

Kuźmicki ma również poważne szanse zajęcia pierwszego miejsca w skoku wzwyż. Skakał on 175 cm, a Adamczyk miał tylko o 3 cm lepiej od niego. Groźnym dla tych obu skoczków może być Brzozowski z Kielc.

W skoku o tyczce Marończyk wydaje się nam bezkonkurencyjnym tyczkarzem. Osiągnął on wysokość 3.82,5, a Małecki miał tylko 3.60.

Z tego pobieżnego przeglądu dotychczas osiągniętych wyników widzimy, że walka o tytuły mistrzowskie będzie bardzo zażarta i ciekawa. Miejmy przekonanie, że wyniki ulegną znacznej poprawie.

W dużej mierze poprawa wyników uzależniona jest od warunków atmosferycznych i od stanu boiska.

Piłkarze Częstochowy

spotkają się jutro z Widzewem

Jutro odbędzie się w Łodzi na stadionie Zjednoczonych drugi mecz piłkarski o mistrzostwo grupowe „A" klasy między Częstochowskim Klubem Sportowym a łódzkim Widzewem.

Widzew na razie prowadzi w swojej grupie po zwycięstwie nad piłkarzami Lublina. Jeżeli piłkarze nasi potrafią jutro odnieść zwycięstwo, zdobywając dwa cenne punkty, to staną się faworytami w swojej grupie i tym samym będą mieli poważne szanse zakwalifikowania się do następnych spotkań finałowych.

Widzew na meczu z Lublinem niestety nas nie zachwycił. Miejmy jednak nadzieję, że tym razem będzie inaczej i nerwy naszych reprezentantów uspokoiły się już nieco. Drużyna powinna zachować całkowity spokój i opanowanie psychiczne.

Widzew jest, a raczej był dotychczas zespołem wyjątkowo bojowym, a linia ataku potrafiła zagrażać bramce ŁKS w meczu towarzyskim.

Hejducka

chce zamieszkać w Łodzi

Tygodnik „Sport" podaje wiadomość, że wicemistrzyni Polski na 60 mtr. i 100 mtr. Irena Hejducka z Pogoni Katowickiej zamierza na stałe osiedlić się w Łodzi zapisując się do DKS.

Nie kontaktowaliśmy się z DKS i nie wiemy, czy wiadomość ta odpowiada prawdzie.

Z chwilą gdy DKS potrafi pozyskać tak doskonałą biegaczkę wzmocni bardzo poważnie szeregi sekcji lekkoatletycznej swego klubu.

Kupczak trenuje w Helenowie

Od dwóch już dni przebywa w Łodzi zeszłoroczny mistrz Polski w biegu sprinterowskim Kupczak z Krakowskiej Garbarni. Kupczak trenuje zawzięcie na torze w Helenowie. Kupczak znajduje się w doskonałej formie i jego pojedynek z Bekiem zapowiada się nadzwyczaj interesująco.

Jutro po południu odbędą się w Helenowie mistrzostwa Polski. W zawodach tych udział wezmą nasi najlepsi kolarze. Mistrzostwa zapowiadają się nadzwyczaj interesująco.

Rozeszła się pogłoska, że Bek jest nieco przetrenowany. Pan Jerzy jednak twierdzi, że czuje się doskonale i jest dobrej myśli. Szanse obu zawodników są równe. O zwycięstwie w dużej mierze zadecyduje taktyka wyścigu.

Tor w Helenowie posiada wyjątkowo długą prostą, na której odbędzie się finisz po minięciu wirażu.

Jutro więc o godz. 16 rozpoczną się te dawno zapowiadane mistrzostwa kolarskie Polski. Mistrzostwa te będą również sprawdzianem formy naszych sprinterów przed wyjazdem do Paryża. Stawka tym razem jest rzeczywiście wielka. Kandydatami na wyjazd do Paryża — są Bek i Kupczak.

Urząd Wojewódzki Łódzki

WYDZIAŁ ODBUDOWY

ulica Ogrodowa 15

ogłasza

PRZETARG NIEOGRANICZONY

na roboty remontowe w budynku Państwowego Liceum Pedagogicznego w Zgierzu.

Oferty z podpisanym kosztorysem w zalakowanych kopertach z napisem: „Oferta na roboty remontowe w budynku Państwowego Liceum Pedagogicznego w Zgierzu" należy składać w Urzędzie Wojewódzkim Łódzkim Wydział Odbudowy pokój Nr 151 do dnia 19 lipca godz. 10, gdzie nastąpi komisyjne otwarcie kopert o godzinie 10.30.

Do oferty należy dołączyć kwit na wadium złożone w I Urzędzie Skarbowym w Łodzi wysokości 1% sumy oferowanej (od obowiązku złożenia wadium zwolnione są przedsiębiorstwa państwowe lub pod zarządem państwowym).

Bliższych informacji udziela Urząd Wojewódzki, Wydział Odbudowy, Dział przetargów pokój Nr 139, gdzie za zwrotem kosztów oferenci mogą otrzymać ślepe kosztorysy, warunki przetargowe oraz projekt umowy.

Urząd Wojewódzki Łódzki — Wydział Odbudowy zastrzega sobie prawo swodobnego wyboru oferenta, bez względu na cenę, jak też unieważnienia przetargu bez podania powodów.

(6/Rz.)

Łódź nie posiada ani jednego pływaka na liście najlepszych

Na ogłoszonej przez „SPORT" liście najlepszych wyników pływackich, uzyskanych dotychczas przez naszych zawodników, nie znajdujemy ani jednego nazwiska z Łodzi.

Daliśmy się wyprzedzić wszystkim innym miastom. A przecież w Łodzi istnieją aż trzy baseny pływackie na Zjednoczonych, na ŁKS i kryty piękny basen w YMCA.

W sezonie zimowym organizowane były dosyć często zawody pływackie z udziałem zawodników z innych miast Polski. Z chwilą jednak nastania sezonu letniego życie pływaków naszych zamarło. Nie można jednak powiedzieć, żeby baseny świecić miały pustkami. Pluszcza się w nich raczej plażowicze.

Trudno jest czymś konkretnym usprawiedliwić ten zastój obecny w naszym życiu pływackim w Łodzi. Dochodziły nas echa o przesileniu, jakie miało miejsce w zarządzie ŁOZP. Jeżeli rzeczywiście ŁOZP nie czuje się na siłach dźwignięcia sportu pływackiego w naszym mieście z martwego punktu, to niech czym prędzej pomyśli o stworzeniu nowego, bardziej twórczego, składu zarządu.

Nie wiemy również, dlaczego to nie chce przejawiać większej inicjatywy żaden z istniejących u nas klubów sportowych. Istnieje przecież AZS. Jest Filmowiec, a i HKS też coś tam robił w sezonie zimowym.

Czas więc najwyższy, żeby ta zaniedbana dotychczas gałęź sportu zaczęła dawać znak życia o sobie. Czekamy więc na start pływaków łódzkich.

WYKONUJE
Z KOLOROWYCH METALI
różne stopy według modeli
po cenach przystępnych
M. ROSŁAWOWSKI
Łódź, ul. Kilińskiego 87.

TADEUSZ DOŁĘGA-MOSTOWICZ

Kariera Nikodema Dyzmy

102

Dyzma przyznał pułkownikowi rację. Plan był gotów i nie zwlekając z jego wykonaniem, Wareda zadzwonił do swego kolegi szefa I oddziału sztabu, pułkownika Jarca.

Wieczorem spotkali się już we trójkę. Przed Jarcem nie wyjaśnili całej sprawy, gdyż Dyzma nie chciał wtajemniczać go w swoje niepokoje narzeczeńskie. Zresztą Jarc nie interesował się nimi. Wystarczyło mu w zupełności to, że prezes Dyzma podejrzewa tego cudzoziemca, który nie ma tu żadnego znaczenia, że prezesowi zależy na skompromitowaniu Hella, no i że kolacja była wyśmienita.

Nazajutrz rzecz miała być przeprowadzona wczesnym rankiem.

Nikodem od przyjścia do banku był w podnieconym nastroju. Nie mógł się doczekać pism popołudniowych, i co kilka minut wysyłał woźnego na ulicę, by dowiedzieć się, czy jeszcze nie wyszły.

Wreszcie woźny przyniósł trzy dzienniki.

Dyzma zaczął je gorączkowo przeglądać. W dwóch pierwszych nie było ani słowa o Hellu. Natomiast trzeci podawał na pierwszej stronie czarnym drukiem nieduża wzmiankę pt. „Na tropie nowej jaczejki szpiegowskiej". — „Aresztowanie wytwornego szpiega w luksusowym hotelu".

We wzmiance nie było — jak się ułożyli — podane całkowite nazwisko Hella. Figurował tam jako H. Natomiast szereg informacyj o nim zamieszczono w ten sposób, że nikt, kto znał Hella, nie mógł mieć najmniejszych wątpliwości, że tu o niego właśnie chodzi.

Dyzma zatarł ręce.

Odzyskał równowagę ducha, zaczął przeglądać papiery, kazał przynieść korespondencję do podpisu, żartobliwie rozmawiał z sekretarką, zrobił raid po biurach banku, przy czym z uśmiechem odpowiadał na ukłony, po czym zabrał się do czytania listów. Między innymi znalazł list Krzepickiego. Ten pisał:

Szanowny Panie Prezesie!

Przede wszystkim śpieszę donieść, że wszystko dotychczas w porządku. Z żadną opozycją nie spotkałem się, ani z sabotażem. Już po trochu orientuję się w interesach. Koborowo to złote jabłko. Moje powinszowania. Za miesiąc będę znał tu każdą trocinę i każdy kamyczek. Ale tu wszyscy boją się pana prezesa, jak ognia! Jeszcze bardziej, niż w banku. Byłem już dwa razy w Grodnie w urzędzie skarbowym. Rabinowicz daje po 700 zł za sztukę. Chce wziąć 30 jałówek, ale płaci wekslami sześciomiesięcznymi firmy „Natan Golder i S-ka", żyro kantoru bankierskiego Kugla w Białymstoku. Proszę Pana Prezesa depeszować, czy mam je przyjąć? Kasperski powiada, że są pewne.

Hella, o którym Pan Prezes pisze, nie znam i nic o nim nie słyszałem. Jeżeli chodzi o moją radę, to radzę zbytnio nie przejmować się. Ale ostrożność nie zawadzi nigdy. To też zdaje mi się, że najlepiej będzie powiedzieć pani Ninie, że ten Hell cierpi na nieuleczalną weneryczną chorobę. To ją odstraszy.

Byłem dwa razy w pawilonie u Żorża Ponimirskiego, gdyż jest ciężko chory. Lekarz powiada, że zapalenie płuc. Gorączka bardzo wysoka, majaczy, wcale mnie nie poznał. Tak myślę, że może kipnąć. Gdy dowiedział się, że Kunickiego diabli wzięli, dostał szału radości i bez palta wybiegł do parku. Oczywiście, zaziębił się. Latał po parku i krzyczał na całe gardło. W gruncie rzeczy szkoda mi go. Biedny chłopak.

Dalej Krzepicki zdawał relację z wpływów i wydatków, prosił Nikodema o przyśpieszenie sprawy podkładów kolejowych i zapowiadał, że wkrótce wpadnie na dzień-dwa do Warszawy.

Nikodem był kontent. Podyktował maszynistce depeszę, polecającą przyjąć weksle, o ile Krzepicki sam w nie wierzy, i zadzwonił do pani Przełęskiej, że zaprasza się do niej na obiad.

Gdy przyszedł, oprócz domowych zastał młodszą hrabiankę Czarską i dwóch młodych ludzi, których poznał, lecz nazwisk ich nie pamiętał.

Zaraz po powitaniach zapytał:

— Wiedzą już państwo o tym aresztowaniu?

— O jakim?

— Nie, nie wiemy.

— Kogo aresztowali?

— Jakto — pokiwał głową Dyzma — w dzisiejszych czasach nikogo nie można być pewnym. A taki wydawał się sympatyczny facet.

— Ale kto? — nie mogła wytrzymać pani Przełęska.

— Kto? A no ten Oskar Hell.

— Kto? — zapytała niespokojnie Nina.

— Hell — odparł, obserwując wyraz jej twarzy.

— Niemożliwe! Pan Oskar?!

Nikodem flegmatycznie sięgnął do kieszeni i podał gazetę pani Przełęskiej, wskazując miejsce zakreślone ołówkiem.

Przeczytała głośno i zakończyła westchnieniem:

— A to ładna historia! Mój Boże!

Nina wzięła dziennik i sama przeczytała wzmiankę. Była tym przygnębiona.

— Jakto nikomu dziś wierzyć nie można — sentencjonalnie powiedziała pani Przełęska.

— Ohyda — wyrzuciła z siebie Nina — ludzie są ohydni, jedno wielkie bagnisko!

— No, nie trzeba przesadzać — rzekł krótko Dyzma.

(D. c. n.).

KALENDARZYK HISTORYCZNY

SOBOTA 12 LIPCA

DZIŚ: Jana Gwalberta; słow. Tolimira

JUTRO: Małgorzaty słow. Radomiła

100 (przed Nar. Chr.) Urodził się w Rzymie **Caius Julius Caesar.**
1536 Umarł w Bazylei sławny humanista **Erazm z Rotterdamu.**
1780 Urodził się w Pleszewie (Wielkopolska) znakomity aktor sceny narodowej w Warszawie — **Bonawentura** Kudlicz, mistrz wielkiego Alojzego Żółkowskiego.
1782 Premiera w Wiedniu opery komicznej Mozarta: **„Uprowadzenie z Seraju".**
1901 Przelot Santosa Dumont'a nad wieżą Eiffla w Paryżu.
1941 **Sowiecko - brytyjskie porozumienie** o wspólnym działaniu przeciwko Niem. com.

KRONIKA

WAŻNE TELEFONY

Kom. Miejsk. M. O.	— tel. 253-60
Pogot. Rat. Miejskie	— tel. 104-44
Pogot. Rat. Ubezp.	— tel. 134-15
Pogot. lekarskie PCK	— tel. 117-11
Straż Pożarna	— tel. 8

DYŻURY APTEK:

Dzisiejszej nocy dyżurują apteki: Cymera (Wólczańska 37), Bojarskiego (Przejazd 19), Unieszowskiego (Dąbrowska 24b), Epsztajna (Piotrkowska 225), Trawkowskiej (Brzezińska 56), Pawlukiewicza (Pomorska 12).

TEATRY

TEATR W. P. (Cegielniana 24) — godz. 19-ej „Celestyna".
TEATR KAMERALNY DOMU ŻOŁNIERZA (Przejazd 34) — o godz. 19.30 sztuka B. G. Shaw'a „żołnierz i bohater".
TEATR POWSZECHNY TUR (11-go Listopada 21) — o godz. 19,15 komedia Shaw'a „Profesja Pani Warenn".
TEATR KOMEDII MUZYCZNEJ „LUTNIA" (Piotrkowska 243) — o godz. 19.00 komedia Goltza „Podwójna buchalteria".
TEATR LETNI „BAGATELA" (Piotrkowska 94) — o godz. 19.30 „Ich dwóch".
TEATR „SYRENA" (Traugutta 1.) — Jutro 13 bm. Komedia Nicodemiego „Świt, dzień i noc".
KAWIARNIA - DANCING „Maskotka" ul. Piotrkowska 84. Występy artystów oraz koncert znakomitego jazzu B.ci Łopatowskich.

Kina

ADRIA — „Czarodziejski kwiat"
BAJKA — „Złota maska"
BAŁTYK — „Goal"
GDYNIA — „Czarodziejski kwiat"
HEL — „Nauczycielka bawi się"
MUZA (ul. Pabianicka 173) — „Twardzi ludzie".
POLONIA — „Bohaterki Pacyfiku".
PRZEDWIOŚNIE— Niewidzialny detektyw
ROBOTNIK — „Przygody Nasreddina"
ROMA — Robert i Bertrand"
REKORD — „Powrót o świcie"
STYLOWY — „W górach Jugosławii"
ŚWIT — „Kaprys milionerki".
TĘCZA — „W górach Jugosławii"
TATRY — „Niewidzialny detektyw".
WOLNOŚĆ — „Piotr I" — II-a seria.
WŁÓKNIARZ — „Serenada w dolinie słońca".
WISŁA — „Ojczyzna".
ZACHĘTA — „Wesoły pensjonat".
OŚWIATOWE — (ul. Piotrkowska 243) „W Krainie Wiecznych Lodów" i „Kabu".

POCZĄTKI SEANSÓW:

kina: „Bajka", „Przedwiośnie", „Roma", „Rekord", „Stylowy", „Świt", „Zachęta" :— w dni powszednie godz. 16.30 18.30 i 20.30, w niedzielę i święta od godz. 14.30.
kina: „Bałtyk", „Hel", „Tatry", „Włókniarz", „Wisła" o godz. 17, 19, 21, a w niedzielę i święta o godz. 15-ej.
kino „Polonia": g. 16,00, 18.30, i 21.00 w niedziele i święta g. 13.30.
kino „Wolność", „Robotnik" w dni powszednie godzina 16.30, 18.30, 20.30 w niedzielę i święta od godz. 14.30.
kino „Muza" o godz. 18.30 i 20.30 w niedzielę i święta od godz. 16.30.
kino „Tęcza" o godz. 15.30, 18, 20.30 w niedziele i święta o godz. 13-ej.
kino „Adria" o godz. 16.00, 18.00, 20.00 w niedz. godz. 14.
kino „Gdynia" o godz. 16.30, 18,30, 20.30, w niedz. 14.30.

RADIO

SOBOTA 12 LIPCA 1947 R.

12.05 Streszczenie wiadomości dziennika porannego. 12.10 „Melodie Ludowe". — 12,25 Aud. dla wsi. 12.35 Muzyka włoska. Wyk.: C. Izygrymówna — kontralt. 13.00 „Z mikrofonem po kraju". 13.10 Aud. rozrywkowa. 14.00 Kronika i komunikaty. 14.05 Koncert rozrywk. Wyk.: D. Żebikówna — piosenki, F. Leszczyńska — fortep. 14.25 V-ta cz. opowiad. dla dzieci pt. „Kubuś Puchatek" A. Milne'a w tłumaczeniu I. Tuwim. 14.40 Muzyka symfoniczna (pł.). 15.00 Muzyka taneczna z pł. 15.20 Aud. sł.-muz. dla dzieci. 15.40 Pieśni Klaudiusza Debussy'ego. 16.00 Dziennik. 16.20 Aud. muzyczna. 16.40 Skrzynka techniczna. 16.50 Informacje gospodarcze. — 17.00 „Przy sobocie po robocie": 18.30 Koncert życzeń (cz. I). 19.00 „Tu mówi wybrzeże". 19.15 „Nowe książki" — fel. 19.30 Schumann — Fantazja C-dur. 20.00 Z życia kulturalnego. 20.05 „Kobieta w świecie". 20.15 Reportaż. 20.25 „Pieśń miłosna poprzez wieki". 21.00 Dziennik. — 21.30 Muzyka lekka z pł. 21.45 Słuchow. pt. „Popiersie Mullera". 22.10 Wiadom. sportowe. 22.15 Muzyka taneczna z pł. 23.00 Ostat. wiad. dziennika. 23.20 Koncert życzeń (cz. II). 23.30 Program lokalny na jutro.

Od 50 do 300 tysięcy zł

zapłacili znów spekulanci

W wyniku akcji skierowanej przez łódzką delegaturę Komisji Specjalnej przeciwko wszelkiego rodzaju nadużyciom i spekulacjom, posypały się nowe grzywny i to dosyć poważne. Tym razem akcja dotyczyła piekarń i zmierzała do likwidacji spekulacji chlebem i mąką.

Po 50 tysięcy zł. grzywny zapłacili: Franciszek **Szumigaj,** (właściciel piekarni w Dobroniu (pow. Łask), za pobieranie spekulacyjnych cen za chleb i usiłowanie przekupienia funkcjonariusza państwowego oraz Feliks **Żaczkowski,** właściciel piekarni w Białej Rawskiej (Rynek 31), za wypiek chleba z mąki o niedozwolonym procencie.

100 tysięcy zł. musiał zapłacić Czesław **Wyczański,** kierownik Spółdzielni Rolniczo - Handlowej w Rawie Mazowieckiej, za nieprawne podwyższanie ceny mąki pszennej 80 proc.

Grzywną 150 tysięcy zł został ukarany Czesław **Olszański,** właściciel piekarni w Łodzi (Pomorska 159), za ukrywanie mąki i pobieranie za chleb cen spekulacyjnych.

Wreszcie 300 tysięcy zł grzywny zapłacił Stanisław **Alagierski,** właściciel piekarni w Łodzi (Pomorska 56), za ukrywanie i magazynowanie mąki.

(w)

WIELKĄ OBŁAWĘ W ŁODZI

urządziła wczoraj Komisja Specjalna

W dniu wczorajszym łódzka delegatura Komisji Specjalnej, przy współudziale wszystkich trzech Społecznych Komisji Kontroli Cen, mieszczących się przy łódzkich starostwach grodzkich, urządziła wielką obławę na spekulantów i paskarzy. Delegaci Komisji Specjalnej kontrolowali przede wszystkim sklepy galanteryjne, a przedstawiciele Społecznych Komisji Kontroli Cen zajęli się w pierwszym rzędzie sklepami z artykułami żywnościowymi.

W akcji brali udział robotnicy fabryk łódzkich, działacze społeczni, organizacje młodzieżowe itp.

Do chwili oddawania numeru do druku nie udało się nam jeszcze zdobyć bliższych szczegółów, które spodziewamy się podać naszym Czytelnikom już w numerze jutrzejszym.

(w)

Zebrania i odczyty

DZIŚ.
— W lokalu S. O. L. K., Andrzeja 1, o godz. 19-ej odczyt Janiny Kruszewskiej pt. „Kobiety w walce ze spekulacją".
— W lokalu własnym, Kopernika 8, o godz. 17-ej odprawa sekretarzy i przewodniczących kół fabrycznych i powiatowych KW OMTUR.
— W lokalu Zarządu Miejskiego, Plac Zwycięstwa 13, o godz. 17-ej odprawa członków Z. W. M. wyjeżdżających na IV turnus wczasów do Spalonej.

JUTRO (13.VII. 47)
— W lokalu AZWM „Życie", Piotrkowska 48, o godz. 20-ej zebranie członków sekcji matem.- przyrodniczej.

Humor

Prezent

— Karolku, co chciałbyś dostać na imieniny?
— Uszy, mamusiu.
— Jakto uszy?
— No, chciałbym, żebyś mi podarowała moje uszy. Mógłbym z nimi robić co mi się spodoba. Na przykład nigdy ich nie myć.

Teatr Letni »BAGATELA« ul. Piotrkowska 94

Sobota 12 Lipiec	godz. 19.30	KOMEDIA NIEWIAROWICZA „ICH DWÓCH" z A. DYMSZĄ
Niedziela 13 Lipiec	godz. 16.00 i 19.30	

Dyrekcja Przemysłu Wełnianego

ZATRUDNI

1. **INŻYNIERÓW** oraz **MAGISTRÓW CHEMIKÓW**
2. **INŻYNIERÓW MECHANIKÓW** oraz **ELEKTRYKÓW**
3. **TECHNIKÓW WŁÓKIENNICZYCH wszystkich specjalności**

Przewidziane jest zatrudnienie w Łodzi oraz na wyjazd.
Zgłoszenia kierować do Wydziału Personalnego Dyrekcji Przemysłu Wełnianego, **Łódź, Al. Kościuszki Nr 3.**

(P 1018)

NIEURZĘDOWA TABELA WYGRANYCH

I-szy dzień ciągnienia 3-ej Klasy 50-ej Jubileuszowej Loterii

Wygrana 500.000 zł na Nr 29079 (Padła w Krakowie).

Wygrane po 100.000 zł na NrNr 11222 39727 50441.

Wygrane po 20.000 zł na NrNr 11209 22519 26240 27143 44150 50220 54146 61043 65233 66038.

Wygrane po 10.000 zł na NrNr 217 628 2349 3522 7724 12578 16843 23815 30752 31631 32946 35636 36579 41393 43173 45767 47383 47523 57715 60608 62241 62816 65827 72328 74519.

Wygrane po 5.000 zł na NrNr 1428 2780 3249 7472 8702 10112 10158 10562 11543 12621 12893 14276 14835 16756 17273 19057 19874 19990 22125 23348 24753 24939 26261 28170 29213 29547 32435 32923 34799 36044 40071 40525 44187 44528 46495 49070 52089 52319 52718 53003 53970 55356 58064 62498 68464 69950 70468 70654 72198 73359 74425.

Wygrane po 2.000 zł na NrNr 779 1047 1552 2566 3702 4010 4079 4438 5455 6457 6530 6995 7452 7801 7856 9886 10493 10733 10751 11767 11805 13493 13777 14925 15513 15878 16629 17178 17524 17554 19380 19460 19991 20377 21386 21881 22093 22147 22179 22313 23135 23371 24556 25296 25570 25896 26491 26504 29821 29975 31591 31905 34306 34683 34843 35334 35356 35871 36200 36229 36742 38851 39903 40795 40830 41144 41548 42553 43962 44621 45341 45463 45577 46366 46446 47710 47875 49201 50503 50686 51535 54436 55378 55777 56770 57023 57389 58120 58267 58571 59018 60434 61141 61539 61680 63146 64504 64787 65524 66608 66951 67605 69531 70810 71025 71051 71676.

Wygrane po 500 zł na NrNr 21 25 108 226 233 270 373 555 577 591 605 766 903 922 924 938 975 1017 090 211 225 362 411 416 433 511 607 697 727 730 825 852 888 940 2063 147 237 248 279 301 306 374 530 575 618 707 876 883 968 979 3095 152 156 237 340 435 454 487 573 617 647 701 704 817 966 988 4025 102 112 229 301 333 355 392 393 520 624 755 740 743 843 920 980 5041 078 136 146 148 156 254 289 395 339 355 442 471 481 522 563 596 607 622 632 693 737 771 779 800 976 6060 308 346 424 431 554 562 625 662 685 702 737 874 918 967 7032 114 254 296 309 317 427 473 514 554 607 664 674 678 685 709 759 766 771 772 869 899 902 998 8002 117 131 212 412 482 514 525 577 583 627 712 718 821 849 891 952 991 9078 113 149 277 279 310 528 562 667 709 819 876 901.

10048 160 219 251 323 356 358 375 486 695 813 814 815 11014 126 136 173 202 235 357 483 495 503 666 706 714 758 918 972 976 12146 286 311 324 645 663 839 851 860 919 13091 125 225 362 527 601 615 646 699 848 929 14154 319 348 361 469 527 539 813 940 956 990 15148 189 196 269 365 450 567 591 648 679 749 811 812 825 16010 044 096 129 141 192 230 277 289 291 331 347 513 678 684 764 779 17021 110 140 241 353 427 446 495 507 716 741 939 18035 176 189 215 233 239 265 347 378 462 549 695 742 952 968 19012 053 133 173 318 324 394 420 447 565 735 739 745 770 814 860 873 891 923 974 20040 122 126 177 338 381 408 519 521 575 614 691 708 823 841 852 897 972 21005 025 029 039 208 245 306 335 401 518 530 641 681 803 861 933 22002 030 090 236 239 246 251 265 332 466 678 784 928 937 958 23006 030 073 116 185 188 243 266 327 428 475 535 617 769 779 799 809 821 903 949 979 24000 011 182 224 229 391 524 561 649 703 708 782 786 25109 132 204 242 280 295 317 383 416 466 536 629 704 733 741 755 783 823 851 883 898 962 26201 277 303 374 375 387 404 461 499 543 622 642 693 703 760 825 845 867 910 934 955 27024 083 092 140 327 445 471 495 577 598 609 687 697 780 781 878 898 28006 024 158 164 186 198 336 554 643 669 693 727 752 822 870 934 962 983 991 29053 069 088 205 285 375 390 471 532 543 585 658 662 675 857 924 926 979 30009 104 167 223 243 244 377 389 417 465 489 531 534 544 570 630 751 765 817 821 846 888 896 981 31043 049 096 163 229 286 359 369 420 445 486 557 570 650 738 742 777 778 779 803 847 904 913 940 32121 163 166 196 212 337 440 468 528 630 700 719 748 755 795 833 835 874 920 945 998 33033 068 090 114 157 210 242 294 342 572 395 438 587 627 724 781 784 836 923 992 34085 109 257 413 423 483 573 684 748 785 822 84

Dalszy ciąg wygranych po 500 zł podany będzie jutro

2 WOJSKOWE ZAKŁADY MOTORYZACYJNE W ŁODZI

ogłaszają

PRZETARG NIEOGRANICZONY

na wykonanie naprawy pokrycia dachowego budynków 2 Wojskowych Zakładów Motoryzacyjnych w Łodzi, przy ul. Składowej 41/43.

Informacje i ślepe kosztorysy można otrzymać w biurze Technicznym, pokój Nr 12.

Oferty w zalakowanych, nieprzejrzystych kopertach z napisem: „Oferta na wykonanie naprawy pokrycia dachowego budynków 2 Wojskowych Zakładów Motoryzacyjnych w Łodzi, bez dopisków i znaków firmowych, składać należy do skrzynki ofertowej, umieszczonej w portierni 2 Wojskowych Zakł. Motor., przy ul. Składowej 41/43, do dnia 20 lipca 1947 r., godz. 11-ta.

W tym samym dniu nastąpi o godz. 12-tej otwarcie ofert. Do oferty należy dołączyć:

1) Kwit Narodowego Banku Polskiego, konto 272, Jednostka Wojskowa Nr 2259 z dopiskiem: „Wadium do oferty na prace naprawcze w 2 Wojskowych Zakładach Motoryzacyjnych w Łodzi. Wysokość wadium 1% oferowanej kwoty.

2) Odpis urzędowy dowodu rejestracyjnego na prawo wykonywania zawodu.

Szefostwo 2 Wojskowych Zakładów Motoryzacyjnych w Łodzi, zastrzega sobie prawo unieważnienia przetargu bez podania powodów, wyboru oferenta bez względu na wysokość oferowanej kwoty.

(702-M)

2 WOJSKOWE ZAKŁADY MOTORYZACYJNE w ŁODZI

ogłaszają

PRZETARG NIEOGRANICZONY

na wykonanie naprawy centralnego ogrzewania parowego niskoprężnego w 2 Wojskowych Zakładach Motoryzacyjnych w Łodzi, przy ul. Składowej 41/43.

Informacje i ślepe kosztorysy można otrzymać w Biurze Technicznym, pokój Nr 12.

Oferty w zalakowanych, nieprzejrzystych kopertach z napisem: „ Oferta na wykonanie naprawy centralnego ogrzewania parowego 2 WZM — w Łodzi" bez dopisów i znaków firmowych składać do skrzynki ofertowej, umieszczonej w portierni 2 W.Z.M. przy ul. Składowej 41/43, do dnia 20 lipca 1947 r., godz. 11-ta.

W tym samym dniu nastąpi o godz. 12-tej otwarcie ofert.

Do oferty należy dołączyć:

1) Kwit Narodowego Banku Polskiego, konta 272. Jednostka Wojskowa Nr 2259 z dopisem: „Wadium do oferty na wykonanie naprawy centralnego ogrzewania w 2 WZM w Łodzi". Wysokość wadium 1% oferowanej kwoty.

2) Odpis urzędowy dowodu rejestracyjnego na prawo wykonywania zawodu.

Szefostwo 2 Wojskowych Zakładów Motoryzacyjnych zastrzega sobie prawo unieważnienia przetargu bez podania powodów, wyboru oferenta, bez względu na wysokość oferowanej kwoty.

(703-M)

PRZETARG

Państwowe Zjednoczone Zakłady Przemysłu Dziewiarskiego w Aleksandrowie ogłaszają przetarg nieograniczony na dostarczenie wirówki z motorem wewnętrznym o napędzie elektrycznym, średnicy pokrywy 1.20 m. obrotach na minutę od 800 do 1200, o łożyskach rolkowych i kulkowych.

Oferty w zamkniętych i zalakowanych kopertach należy przesyłać pod adresem: Państwowe Zjednoczone Zakłady Przemysłu Dziewiarskiego w Aleksandrowie, ul. Bankowa Nr 6/8 do dnia 15. 7. 47 r.

Otwarcie ofert nastąpi 15.7.47 r. o godzinie 12-ej w Dyrekcji Państwowych Zjednoczonych Zakładach Przemysłu Dziewiarskiego w Aleksandrowie.

Dyrekcja zastrzega sobie prawo dowolnego wyboru oferenta unieważnienia przetargu bez podania powodu i ponoszenia jakichkolwiek odszkodowań.

(P 1015)

POLSKI CZERWONY KRZYŻ
Okręg Łódzki

ogłasza

PRZETARG PUBLICZNY USTNY

na sprzedaż tegorocznego zbioru owoców z sadu mieszczącego się w Łodzi przy ul. Sterlinga 1/3. Ilość drzew 65. Cena wywoławcza 200.000.— zł. Przetarg odbędzie się dnia 3 sierpnia 1947 r. o godz. 10-tej w kancelarii P.C.K. w Łodzi przy ul. Sterlinga 1/3 gdzie należy wpłacić wadium w wysokości 5.000.— zł przed rozpoczęciem przetargu oraz można przejrzeć warunki przetargu.

(17/13)

UWAGA! KUPCY TEKSTYLNI!

DOM TOWAROWY w BIELSKU

UL. JAGIELLOŃSKA 1/3.

wystawia na **TARGACH GDAŃSKICH** w Sopocie od 2 do 8 sierpnia 1947 r. — **materiały bielskie czysto wełniane.**

Przyjmowanie zamówień za przedłożeniem karty rejestracyjnej i złożeniem 20% zaliczki. — Odbiór towaru nastąpi w Bielsku. Przyjmowane będą również zamówienia w/g wzorów z późniejszym terminem dostawy. ÷ Poza tym odbywa się stale **sprzedaż hurtowa ze składu bogato zaopatrzonego.**

(K. 940)

UWAGA! Pełnomocnicy Spółdzielni Spożywców w Rudzie Pabianickiej!

Uprzejmie zawiadamiamy, że w **sobotę dnia 26 lipca** o godzinie 17-ej w lokalu PPR przy ulicy Sopockiej 5, odbędzie się

Walne Zgromadzenie

PEŁNOMOCNIKÓW NASZEJ SPÓŁDZIELNI

z następującym porządkiem obrad:

1) Zagajenie i wybór Prezydium
2) Odczytanie i przyjęcie protokółu z ostatniego Walnego Zgromadzenia
3) Sprawozdanie z działalności Zarządu, bilans i rachunek strat i nadwyżek za rok 1946.
4) Sprawozdanie Rady Nadzorczej za rok 1946
5) Dyskusja nad sprawozdaniami i powzięcie uchwał w sprawie przedłożonych sprawozdań i w sprawie udzielenia Zarządowi i Rady Nadzorczej skwitowania
6) Podział nadwyżki lub pokrycia strat
7) Plan pracy oraz budżet dochodów i wydatków na rok 1947
8) Wybory Rady Nadzorczej!
9) Oznaczenie najwyższej sumy zobowiązań Spółdzielni
10) Wolne wnioski.

Walne Zgromadzenie bez względu na liczbę obecnych będzie zdolne do podejmowania prawomocnych uchwał w sprawach objętych niniejszym porządkiem obrad. Podjęte uchwały będą obowiązywać wszystkich członków.

Prosimy o niezawodne i punktualne przybycie.

Łączymy Spółdzielcze pozdrowienie

Zarząd.

(2 W)

OGŁOSZENIE

Związek Zawodowy Robotników i Pracowników Przemysłu Włókienniczego Oddział I w Łodzi przy ul. Traugutta Nr 18 ogłasza przetarg nieograniczony na wykonanie robót na przebudowę i nadbudowę 3-go piętra frontowego budynku mieszkalnego w Łodzi przy ul. Sienkiewicza Nr 13.

Oferty pisemne odpowiadające treści kosztorysu ślepego należy składać w Sekretariacie Związku Zaw. Rob. i Prac. Przem. Włókienn. Oddział I w Łodzi ul. Traugutta 18 pokój 204, do dnia 16.7.1947. do godz. 13 ppoł. w kopercie należycie zamkniętej z napisem: „Oferta na wykonanie robót przebudowy i rozbudowy". Otwarcie ofert nastąpi dnia 17.7.1947 r. o godz. 13. ppoł.

Szczegółowe informacje oraz ślepy kosztorys z warunkami przetargu otrzymać można w Związku Zaw. Rob. i Prac. Przem. Włók. Oddział I w Łodzi, ul. Traugutta 18, pok. 204 w Sekratariacie.

Związki Zawodowe Robotników i Pracowników Przem. Włókienniczego Oddział I w Łodzi zastrzegają sobie prawo wyboru ofert lub unieważnienia przetargu bez podania powodu.

Wadium przetargowe zgodnie z przepisami obowiązującymi w wysokości zł 100.000.— należy złożyć na konto P.K.O. VII.435, a kwit dołączyć do oferty.

Zarząd
Związku Zawodowego Rob. i Prac. Przem. Włók.
Oddział I w Łodzi

(729 M)

OGŁOSZENIE

Państwowe Zakłady Przemysłu Jedwabniczo-Galanteryjnego Nr 1

Łódź, ul. Kilińskiego Nr 102,

zakupują

SILNIK ELEKTRYCZNY

120/220, V, 5 KM λ — Y, 2800 obr./min. sprzęgło, trójfazowy, hermetyczny, krótkozwarty.

Oferty prosimy składać w Wydziale Ruchu Zakładów, **Kilińskiego 102,** III piętro do dnia 16 lipca 1947 r.

(P. 1016)

CENTRALA ZBYTU

Porcelany, Fajansu

I WYROBÓW SZKLANYCH

w Łodzi, ul. Dr. A. Próchnika 5

poszukuje

wykwalifkowanych księgowych i 3 pomoce księgowych.

Oferty z życiorysami i świadectwami uprasza się składać w Wydziale Personalnym Centrali Zbytu w godz. od 8 do 15.

(P. 1008)

PLOMBOWNICE, PLOMBY
po cenach najniższych
dostarcza
„BIAŁY METAL"
Łódź, Kilińskiego 29. Tel. 155-04.

KURATORIUM OKRĘGU SZKOLNEGO ŁÓDZKIEGO
w Łodzi, ul. Jaracza Nr 11.

ogłasza

PRZETARG NIEOGRANICZONY

na zakup następującego sprzętu szkolnego.

1) 240 łóżek metalowych do internatu, 2) 772 krzeseł, 3) 580 stolików dwuosobowych, 4) 849 różnych wymiarów ławek, 5) 180 stolików dla pracowni fizyko-chemicznych, 6) 11 stolików różnych wymiarów, 7) 25 szaf biurowych, 8) 12 stolików z szufladami, 9) 6 desek do krajania skór, 10) przeprowadzenie instalacji gazowej w Państw. Gimn. i Lic. Gospod. Łódź, Kilińskiego 63.

Oferty w zalakowanych kopertach z napisem „Oferta na sprzęt szkolny" należy składać w Kuratorium (kancelaria III Wydziału) do dnia 28 lipca 1947 godz. 12.

W tym samym dniu nastąpi o godz. 12.30 otwarcie ofert.

Bliższych informacji udziela kancelaria III Wydziału. Termin wykonania zamówienia do dnia 20 sierpnia 1947 r. Kuratorium zastrzega sobie prawo swobodnego wyboru oferenta bez względu na cenę i ewentualny podział całości zamówienia na kilku oferentów.

(4889p)

OBWIESZCZENIE

Zarząd Miejski w Łodzi — Wydział Motoryzacji — Oddział Ruchu Drogowego — podaje do wiadomości osób zainteresowanych że rejestracja rowerów, wózków rowerowych, motorowerów o pojemności skokowej cylindra do 100 cm³ i motocykli o takiejże pojemności, zarządzona obwieszczeniem z dn. 14 kwietnia rb. trwać będzie **tylko do dnia 15 lipca rb.**, a po tej dacie poruszanie się wyżej wymienionych środków lokomocji bez uprzedniego zarejestrowania oraz zaopatrzenia się w tabliczkę rejestracyjną na rok 1947 będzie wzbronione.

Winni nieprzestrzegania powyższego ulegną w trybie administracyjnym karze grzywny do zł 10.000 lub karze aresztu do 6-ciu tygodni, względnie obu tym karom włącznie, z art. 21 ustawy z dnia 7.10.21 r. (Dz. U.R.P. Nr 89, poz. 656) w brzmieniu rozporządzenia Prezydenta Rzeczypospolitej z dnia 14.II.28r. (Dz.U.R.P. Nr 18, poz. 151) i dekretu z dnia 16.11.45 r. (Dz.U.R.P. Nr 56, poz. 312).

ZARZĄD MIEJSKI W ŁODZI

Łódź, dnia 11 lipca 1947 r.

(195 Z)

Tkacze Dziewiarze i Pończosznicy

zarejestrowani w Izbie Rzemieślniczej w roku 1947

mają do odebrania jedwab

w SPÓŁDZIELNI „WŁÓKNO" — ŁÓDŹ, PIOTRKOWSKA Nr 73

w terminie do dnia 19.VII.47 r.

(97 P)

LEKARZE

Dr Med. SIENKO KSAWERY specjalista chorób skórno-wenerycznych, Kilińskiego 132 godz. 12—2, 4—6. (77/p)

Dr MIECZYSŁAW KOWALSKI choroby weneryczne, skórne. Al. 1 Maja 3, 8—10 i 4—7. (82 P)

Dr ANATOL MIKUŁKO, specjalista chorób kobiecych, przyjmuje od 3—6 po poł. Bandurskiego 8 m. 2. (Róg Kościuszki 96). (r)

Dr VOGEL specjalista chorób kobiecych, akuszeria. Narutowicza 4, tel. 260-92. (78 P)

Dr PROCHACKI choroby skórno weneryczne. Legionów 17, 3—6. (2268)

Dr ŻURAKOWSKI specjalista weneryczne, skórne, płciowe. Piotrkowska 33, 12—6. (92/R)

Dr RATAJ ŻURAKOWSKA weneryczne, skórne kobiet kosmetyka. Piotrkowska 33, 12—6. (93/R)

Dr PIETRASZKIEWICZ specjalista chorób uszu, nosa, gardła 3—4 Sienkiewicza 73. (80 P)

Dr LENCZEWSKI choroby kobiece, akuszeria. Sienkiewicza 51. 3—7. (3/G.)

LECZNICA Piotrkowska 3, porady i wizyty domowe lekarzy specjalistów. Przyjęcia 10—19. Telefon 216-48. (76 P)

Dr MARIA ŚWIDERSKA-ŁONICKA, choroby skórno-weneryczne, kosmetyka lekarska. Piotrkowska Nr 224, tel. 141-72. (4777 p)

Dr JERZY SURKONT — choroby kobiece i akuszeria. Piotrkowska 109 tel. 177-76, ordynuje 10—11 i 15—17. (75 P

Dr med. BILIŃSKI — choroby serca — wznowił przyjęcia. Legionów 3, 11—14. (2238)

Dr PIWECKI Aleksander choroby wewnętrzne. Piotrkowska 35, przyjmuje 3—6. (94/R)

Doktor GLAZER skórno weneryczne 5—8. Andrzeja 28. (72 P)

Dr WANDA CZABAN choroby wewnętrzne, Piotrkowska 203 telefon 147-38, powróciła. (4830 p)

Dr BIBERGAL choroby skórne, weneryczne 4—6, Piotrkowska 134. (73 P)

Dr POGORZELSKI choroby wewnętrzne. Wólczańska 4—2 telefon 192-69. 3—6. (4871 p)

Dr med. TADEUSZ FUKS internista powrócił. Piotrkowska 5. 4—6. (4890 p)

LEKARZE DENTYŚCI

LECZ. ZĘBÓW. Pracownia zębów sztucznych. Piotrkowska Nr 8 Telefon 264-21. (3938-p)

FELCZERZY

STARSZY FELCZER Stefan Galuba długoletni praktyk szpitala skórno-wenerycznego — ul. Główna 62, m, 76. 6—8. (3935)

KUPNO i SPRZEDAŻ

DESKI 13 mm świerkowe, kilka wagonów do sprzedania zaraz. — Skład Komisowy „Paged" w Częstochowie, Aleja Wolności 61/63 — tel. 14-58. (K. 935)

POPULARNY Skład Mebli S. Gabała — Pawełczyk, Łódź, ul. Dr Próchnika 1 (Zawadzka) tel. 175-75. Poleca najtaniej meble biurowe, sypialnie, stołowe, gabinety, kuchnie, tapczany, stoły, krzesła, fotele i łóżka. Wykonanie solidne i punktualne. (44 N)

MEBLE kuchenne nowe i różne, używane najtaniej, Łęczycka 12. (4816 p)

OBIEKTYWY do epidiaskopu (do przezroczy) sprzedam. tel. 128-33. (4851 p)

OKAZJA, tapczany higieniczne i meblowe. Tapicernia. Piotrkowska Nr 112. (4279 p)

ULTRAMARYNA luzem, barwniki i chemikalia „Chemar" Łódź, Kilińskiego 53, tel. 141-38. (4813)

SZKŁO okiennie i kit szklarski po cenach hurtowych poleca Zakład Oszkleń Budowlanych, Czesław Janiak Łódź, Zgierska 24 tel. 120-00. (4794 p)

PIECE, kuchnie, kafle, artykuły zduńskie poleca f-ma „Ceramika" Łódź, Wólczańska 77 tel. 204-82. (256)

60 zł. kg. pestek od wiśni i czereśni płaci „Wytwórnia i Sprzedaż Dewocjonalii" Bazar Katolicki. Łódź, Sienkiewicza 49. (84/P)

MAGLE ręczne i elektryczne sprzedam 11 Listopada 26—24. (717 M)

KARETA czteroosobowa okazyjnie do sprzedania, ul. Konstantynowska 33. (2327)

OKAZYJNIE dom sprzedam. Plac Wolności 6/4. godz. 11—1, 4—6. (4877 p)

WILLĘ w Radogoszczu sprzedamy Plac Wolności 6/4, godziny 11—1, 4—6. (4877 p)

MŁYNEK do mielenia cukru na mączkę o sile 30—40 kg. na godz. kupię. Oferty pod „Młynek" do Dziennika Łódzkiego. (K. 939)

MOTOR na gaz ssący 45 KM w b. dobrym stanie na sprzedaż. Hadrysiuk — Bydgoszcz, Nowy Rynek Nr 12.

SAMOCHÓD osobowy, limuzynę czterocylindrową „Hanse" stan pierwszorzędny tanio sprzedam — lecz natychmiast tel. 119-20 pokój 143 (731 M)

ŁÓŻKA orzechowe sprzedam tanio. Łódź, Dowborczyków 23, stolarz. (4884 p)

KUPIĘ maszyny trykotarskie, — Opoczno, Pl. Kilińskiego 5. Skorupa Bronisława. (4882 p)

PIANINO krzyżowe, czarne, w pierwszorzędnym stanie sprzedam. Piotrkowska 86—3.

SAMOCHÓD osobowy Opel-Olimpia, stan doskonały, sprzedam. — Oglądać Kościuszki 93 dozorca. (724 M)

Ćwiczenia

(Rys. z „Daily Mirror")

Oto mały
Janek, który
Amatorem
Jest lektury
I widzicie,
Co wynika
Z tego, gdy
Do podręcznika
Akrobacji
Ten chłopczyna
Brać poważnie
Się zaczyna.

SPRZEDAM streptomycynę, Mielczarskiego 6/6. (2333)

OKAZYJNIE 1 piecyk gazowy, 1 na prąd i express do parzenia kawy — sprzedam, Inowrocław f-ma „Piast" Dworcowa 20. (4855 p)

SAMOCHÓD 3 tonowy „Diesel" pierwszorzędny z powodu wyjazdu sprzedam tanio natychmiast. tel. 210-27. (2335)

MOTOCYKL 500 — pierwszorzędny okazyjnie sprzedam natychmiast — Wschodnia 74—10. (4897 p)

PRASA frykcyjna i mimośrodowa do sprzedania, Warszawa, Wilcza 65, warsztat mechaniczny. (4879 p)

ZAOFIAROWANIE PRACY

TKACZE, tkaczki, oraz prządki na bawełnę poszukiwani. Zgłoszenia do biura personalnego P.Z.P.B. Nr 9 w Łodzi, ul. Łąkowa 23 (róg Kopernika.) (187 W)

SZWACZKA wykwalifikowana na koszule męskie natychmiast potrzebna. Dzwonić 127-18. (2331)

POSZUKUJE się energetyka, technika budowlanego, 2 ref. administr. Zgłaszać się do kierownika Personalnego Państw. Zakł. Konfekc. Ośrodek Nr 4, Sterlinga 26. (725 M)

MASZYNISTKĘ zdolną przyjmie natychmiast Fabryka Urządzeń Termotechnicznych, ul. Targowa 57. (2321)

WYDZIAŁ Powiatowy w Łodzi, ul. Piotrkowska Nr 90 przyjmie od zaraz 2-ch techników budowlanych. Zgłoszenia osobiste lewa oficyna III piętro, ref. Budowlany i Odbudowy. (2338)

KIEROWNIK działu handlowego — wszechstronnie wykwalifikowany — poszukiwany. Warunki do omówienia. Tylko poważne oferty: Centrala Żelaza i Stali, Łódź. — Gdańska 66. (1879 p)

MASZYNISTKA - BIURALISTKA wykwalifikowana poszukiwana natychmiast. Warunki do omówienia. Zgłoszenia: „Stal", Łódź, Gdańska 66. (4878 p)

Redaktor naczelny: ANATOL MIKUŁKO

Redakcja i Administracja: Łódź, Piotrkowska 96, tel. 123-33 i 123-34. Redaktor naczelny przyjmuje codziennie od godz. 13—14, tel. 207-18; zastępca redaktora we wtorki i piątki od 13—14, tel. 125-64; sekretarz redakcji codziennie od 10—12, tel. 209-02; kierownik działu miejskiego od 10—12, tel. 208-95.

Redakcja rękopisów nie zwraca, za treść i terminy ogłoszeń nie bierze odpowiedzialności.

DZIAŁ OGŁOSZEŃ: Piotrkowska 96, III piętro, tel. 123-33 i 123-34, czynny od godz. 8—15. Punkty przyjmowania ogłoszeń: Pl. Niepodległości (hala), sklepy „Czytelnika", Piotrkowska 62 i Piotrkowska 96. **CENY OGŁOSZEŃ:** za milimetr szpalty za tekstem do 100 mm — zł. 35.— za 1 mm szpalty, od 101 do 200 mm — zł. 45.— za 1 mm szpalty, powyżej 200 mm zł. 60.— za 1 mm szpalty. W tekście do 100 mm zł. 50.— za 1 mm szpalty, od 101 do 200 mm — zł. 60.— za 1 mm szpalty, powyżej 200 mm — zł. 70.— za 1 mm szpalty. **NEKROLOGI** do 50 mm zł. 30.— za 1 mm szpalty, od 51 do 100 mm — zł. 45.— za 1 mm szpalty, od 101 do 150 mm — zł. 60.— za mm szpalty, powyżej 150 mm zł. 85.— za 1 mm. szpalty.
OGŁOSZENIA DROBNE; osobiste i poszukiwania rodzin 20 zł.— za wyraz, handlowe — 25.— zł za wyraz, zguby — 20.— zł. za wyraz poszukiwania pracy — 10.— zł —za wyraz, (najmniej 10 wyrazów) W tekście, w numerach świątecznych i niedzielnych 30 proc. drożej Rachunek czekowy: P. K O. Oddział w Łodzi Nr VII—567

Wydawca: SPÓŁDZIELNIA WYDAWNICZA „CZYTELNIK"

Odbito w drukarni Sp. Wyd. „Czytelnik" Nr 4 — Łódź, Żwirki 2.

KROJCZYNI bielizny męskiej. — Zgłoszenia: St. Cegłowski, Poznań, ul. Roosevelta 11. (K 937)

POTRZEBNA urzędniczka z maszynopisaniem. Zgłoszenia Centrala Handlowa Przemysłu Elektrotechnicznego, Wydział Personalny, Piotrkowska 105. (2340)

POTRZEBNA pracownica domowa z gotowaniem, wyjazd na letnisko. Warunki dobre, Kilińskiego 114, Kalinowski. (4872 p)

POSZUKIWANIE PRACY

MŁODY energiczny rachmistrz poszukuje pracy. Łaskawe zgłoszenia do Dziennika Łódzkiego pod „Rachmistrz". (4862 p)

BIEGŁA maszynistka przyjmie chętnie godziny popołudniowe. Łaskawe oferty proszę kierować sub „13". (4861 p)

MŁODY chemik, asystent uniwersytetu szuka posady. Warunek — mieszkanie. Oferty PAP Częstochowa, pod „Chemik". (K 914)

STARSZA służąca poszukuje pracy. Zgłoszenia pod „Starsza" do Biura Ogłoszeń PAP Piotrkowska Nr 133. (P. 1017)

SZOFER z praktyką poszukuje pracy na wozy półciężarowe i osobowe. Oferty pod „Zdemobilizowany" „Prasa". Piotrkowska 55. (734 M)

LOKALE

ZAKOPANE komfortowy pensjonat „ŻYCHONIÓWKA" sezon letni od 20 czerwca, telefon 13-20. (P. 825)

ZAMIENIĘ pokój w Warszawie na pokój z kuchnią w Łodzi: telefon 189-10. godz. 16—18. (723 M)

POSZUKUJĘ 2 pokojów z kuchnią z wszelkimi wygodami w śródmieściu. Koszty zwrócę. Pośrednicy pożądani. Wiadomość: Piotrkowska 49 m. 15. (4867 p)

ZAMIENIĘ 3 pokoje z kuchnią z wygodami, śródmieście (przy Andrzeja) na 2 pokoje z kuchnią z łazienką, z wygodami, śródmieście, przy Andrzeja lub Nawrot. Wszystkie koszta zwracam. Of. Dziennik Łódzki „S. B.". (2326)

POSZUKUJĘ pokoju niekrępującego u kulturalnej rodziny w śródmieściu— z umeblowaniem lub bez tel. 212-31. (4898)

LOKAL przemysłowy na produkcję chemiczną poszukiwany natychmiast. Oferty pod „Chemia". (4886 p)

ZAMIENIĘ 2 pokoje z kuchnią, wygodami, okolica uniwersytecka, na mniejsze — śródmieście. Oferty z podaniem adresu pod „Mieszkanie". (4887 p)

POSIADAM na Piotrkowskiej przy Moniuszki duży sklep, przyległy obszerny pokój. Konkretne propozycje proszę składać „Sklep". (4853 p)

ZAMIENIĘ trzy pokoje z kuchnią wygody, na dwa pokoje z kuchnią wygody, śródmieście. Wiadomość Zawadzka 23 m. 10. (4866 p)

HANDLOWIEC — solidny szuka pokoju umeblowanego w śródmieściu. Oferty tel. 167-50. (4868 p)

SKLEP w suterenie, 2 duże pomieszczenia — odstąpię za zwrotem kosztów remontu. Wiadomość Gdańska 44, Śląski. (4883 p)

POKOJU sublokatorskiego z osobnym wejściem poszukuje samotny urzędnik. Oferty „Pewność". (4882 p)

ZGUBY i UNIEWAŻNIENIA

ZAGINĄŁ wilk — Odprowadzić za wynagrodzeniem. Gdańska 80 Państwowa Fabryka Nr 10 (726/M)

UNIEWAŻNIAM zagubiony dowód osobisty na nazwisko Genowefa Jacoń, Felsztyńskiego 9 m. 28. (2329)

ZAGUBIONO patent handlowy na nazwisko Jackowska Apolonia, śródmiejska 3. Uprasza się o zwrot za wynagrodzeniem. (73 M)

ZAGINĄŁ kwit Elektrowni Łódzkiej Nr 143, Restauracja „Biesiada", Piotrkowska 47. (2330)

ZGUBIONO teczkę z książką podatkową, kwity, rachunki i inne dokumenty na nazwisko Kazimierz Cegiełkowski, Łódź, Bednarska Nr 26—33. Znalazcę proszę o zwrot dokumentów za wynagrodzeniem. (4896 p)

UNIEWAŻNIAM skradzioną kartę ewakuacyjną wydaną w Iwieńcu i protokół osiedleńczy na nazwisko Franciszek Krot, wieś Borowa gm. Gałkówek, pow. Brzeziny. (2328)

UNIEWAŻNIAM zagubiony dowód kolejowy D.O.K.P. Warszawa na nazwisko Szczepan Rejnus, zam. Pogonowskiego 19/48. (4869 p)

UNIEWAŻNIAM legitymacje nauczycielską Maria Doroszowa, Inspektorat Miejski Łódź. (4881 p)

NAUKA i WYCHOWANIE

KURSY MASZYNOPISANIA, stenografii, księgowości Centralnego Związku Stenografów i Maszynistek Rzplitej Polskiej — zapisy Piotrkowska 83, Kilińskiego 50. (2312)

RÓŻNE

LEGITYMACYJNE zdjęcia amatorskie wykonuje **SZYBKO** „Fotomaton" Narutowicza 8. (89/P.)

PENSJONAT „Zdrowie" w Otwocku, ul. Syrokomli 7, został otwarty dnia 4 lipca, kuchnia wykwintna na żądanie dietyczna. Zapraszamy miłych gości. (4834 p)

WARSZAWSKA cerownia Z. Mierzejewski i S-ka, Piotrkowska 117 tel. 168-77 ceruje garderobę — odnawia krawaty. (86/P)

PARYZANKA. Artystyczna cerownia wszelkiej garderoby, kilimów, śródmiejska 6/5. (88 p)

WYTWÓRNIA Pudełek Tekturowych. Łódź, Plac Dąbrowskiego 2. Telefon 266-95. (4544 p)

WYTWÓRNIA PUDEŁEK TEKTUROWYCH — Łódź, Kilińskiego Nr 55, tel. 166-85, wykonuje wszelkiego rodzaju kartonaże. (4766 p)

NIKLOWANIE szybko tanio „Biały Metal" Kilińskiego 29 tel. 155-04 (96 P)

D—017345