Opłata pocztowa uiszczona ryczałtem

DZIENNIK ŁÓDZKI

Cena 3 zł
Łódź, poniedziałek 25 sierpnia 1947 r.
Rok III Nr 232 (782)

Pierwszy krok bokserski

Okręty USA wiozą sprzęt wojenny

Grecja i Turcja w zbrojnym rynsztunku

Pożyczka 300 milionów dolarów będzie jeszcze w tym roku wykorzystana

WASZYNGTON, PAP. Rzecznik departamentu stanu podaje do wiadomości, że w drodze do Grecji znajduje się 12 amerykańskich transportowców, wiozących sprzęt wojskowy dla armii greckiej, wartości 18 milionów dolarów, m. in. lekkie działa, karabiny maszynowe, amunicję, samochody ciężarowe i ambulanse oraz 19 tysięcy ton żywności.

Uprzednio, jak wiadomo, wysłano do Grecji sprzęt wojskowy, wartości 35 milionów dolarów. Departament Stanu zaznaczył, iż zamierza wysłać do Grecji jedynie doradców wojskowych. Wszakże, jak zauważył korespondent „New

(dalszy ciąg na str. 2-ej)

Zmaganie funta z dolarem

Dość nagle powzięta decyzja rządu brytyjskiego wstrzymania wymiany funtów na walutę amerykańską wywołała zrozumiałe poruszenie w międzynarodowych kołach finansowych. Decyzja ta oznacza w praktyce, że zagraniczni posiadacze funtów angielskich, otrzymujący je wzamian za eksportowanie do W. Brytanii towary nie będą mogli wymieniać ich na dolary. Konsekwencja tego stanu rzeczy będzie oczywiście to, że dotychczasowi dostawcy Anglii jedynie w ograniczonym zakresie zdolni będą do wykorzystania należności brytyjskich, wymienianych do chwili obecnej w dużej części na dolary i zużywanych na pokrycie towarów, nabywanych w USA, względnie w innych krajach o walucie „mocnej", t. zn. takiej, która w każdej chwili może być wymieniona na dolary. Posunięcie brytyjskie de facto wzmacnia pozycję kraju bloku szterlingowego, do którego posiadacze funtów będą musieli kierować swe zapotrzebowania importowe.

Oczywiście to, niejako narzucone, wzmocnienie możliwości eksportowych W. Brytanii, które czyni z jej dostawców przymusowych odbiorców, zostało przyjęte w Stanach Zjednoczonych bez entuzjazmu, mimo zachowania pozorów dobrej miny do złej gry. Trudno bowiem zaprzeczyć, że Stany Zjednoczone, duszące się od nadmiarów wyprodukowanych dóbr materialnych, są niezmiernie czułe na wszelkie posunięcia, utrudniające ich niemal nieograniczone i częściowo jedynie wykorzystywane możliwości eksportowe. Inna sprawa, że w rozgrywce, prowadzonej o rynki zbytu, nie liczą się one zbytnio z możliwościami partnerów, stawiając ich często w sytuacji przymusowej. Typowym przykładem tego stanu rzeczy jest właśnie, powzięta pod naciskiem obiektywnych trudności ostatnia decyzja W. Brytanii.

Charakterystyczna jest reakcja na zarządzenie brytyjskie. Mimo uprzejmego listu sekretarza skarbu Snydera do kanclerza Daltona, w którym to liście znajdują się słowa zrozumienia i aprobaty dla posunięcia brytyjskiego, Ameryka próbuje grozić Londynowi ostatnią transzą pożyczki, wynoszącą pokaźną kwotą 700 milionów dolarów.

Retorsja ta jednak działałaby obosiecznie, gdyż odbiłaby się nader dotkliwie na eksporcie amerykańskim do W. Brytanii. Ponieważ eksport ten i tak już pokaźnie zmaleje skutkiem wstrzymania wymiany funtów na dolary, co automatycznie zredukuje niezmiernie szczupłe zapasy waluty dolarowej bodaj we wszystkich krajach, kupujących obecnie towary w Ameryce, groźba retorsji jest dotkliwa nie tylko dla samych USA.

W. Brytania natomiast wkracza obecnie na drogę dalszych, napewno już dotkliwych, ograniczeń żywnościowych, kontynuując bolesną dla swojej ludności walkę o wzmożenie eksportu za wszelką cenę.

Trudno powiedzieć, czy ostatnie pociągnięcie brytyjskie oznacza wstąpienie na tę nową drogę, czy też ma na celu nakłonienie Stanów Zjednoczonych do większej ustępliwości, do czego — jak dotychczas — nie wykazywały one specjalnej gotowości.

S. K. S.

Trzęsienie ziemi

WILINGTON, 24. 8. (API). W okolicy Gisborne dało się odczuć silne trzęsienie ziemi. We fermie Matawai, w północnej części wyspy zmiecione zostały wszystkie kominy budynków.

W obronie greckich praw związkowych

Wyzwanie rzucone światowej federacji zw. zawodowych przez brytyjskie organizacje robotnicze

LONDYN, 24. 8. (API). — Grupa 10-ciu brytyjskich przywódców związków zawodowych wydała oświadczenie, w którym potępia stosunki panujące w Grecji. Należenie do związków zawodowych w Grecji stało się przestępstwem. 3.000 greckich związkowców zostało aresztowanych lub deportowanych.

Biura związków zawodowych zostały zamknięte przez policję, a dokumenty i własność związkowa uległy konfiskacie. Akcja ta sprzeciwia się zapewnieniom rządu brytyjskiego jakoby prawa związków zawodowych w Grecji były zabezpieczone. Sytuacja w Grecji w dziedzinie praw związkowych jest wyzwaniem rzuconym światowej federacji związków zawodowych — brzmi protest — autorzy powyższego oświadczenia domagają się zwołania meetingu w tej sprawie na dzień 27 b. m.

Obiad na cześć delegata Turcji

WARSZAWA, 24. 8. (API). — Z okazji pobytu w Polsce przewodniczącego komisji handlu zagranicznego przy parlamencie republiki tureckiej p. Kazji Guele.

Wiceminister przemysłu i handlu Eugeniusz Szyr wydał obiad w którym wzięli udział: ambasador Turcji Sevki Berber wraz z członkami ambasady, zastępca podsekretarza stanu do spraw handlu zagranicznego Lucjan Horowitz, jak również wyżsi urzędnicy MSZ., i ministerstwa przemysłu i handlu.

Dom wypoczynkowy dla dzieci

KATOWICE, 24. 8. (PAP.). — W Wiśle powstanie dom przeznaczony dla dzieci pocztowców. Na przyszły rok 400 dzieci spędzi wakacje w nowym domu, zaopatrzonym we wszystkie potrzebne urządzenia.

Świat czeka w napięciu, a tymczasem w Londynie

przy drzwiach zamkniętych toczą się rokowania

LONDYN, 24.8. (API)

W dniu dzisiejszym odbyły się dalsze rozmowy konferencji Trzech Państw: USA, W. Brytanii i Francji, w sprawie poziomu produkcji przemysłowej w Niemczech. Rozmowy trwały około trzech godzin i zostaną podjęte na nowo w dniu jutrzejszym o godz. 3-ej po południu.

W czasie przerwy podkomitety techniczne przygotowywać mają raporty na posiedzenie plenarne konferencji.

Treść rozmów trzymana jest na dal w ścisłej tajemnicy. Obserwatorzy twierdzą, iż delegaci przeszli już do zagadnień, które nastręczają najwięcej trudności. Jest to zagadnienie ustalenia poziomu niemieckiej produkcji stali i sprawa poddania produkcji węgla pod zarząd międzynarodowy.

W kołach zbliżonych do konferencji przewiduje się, iż rozmowy przeciągną się dłużej, niż do połowy przyszłego tygodnia, jak to początkowo przypuszczano.

Pakt obrony półkuli zachodniej

WSZYSTKIE AKTY AGRESJI mają być traktowane jednakowo

NOWY JORK. (PAP). Komitet trzeci konferencji między amerykańskiej w Petropolis 15 głosami przeciwko 5 powziął uchwałę, iż rada ministrów spraw zagranicznych republik amerykańskich będzie organem decydującym o zastosowaniu paktu obrony półkuli zachodniej w sprawie zawarcia którego prowadzone są obecnie pertraktacje.

Komitet postanowił również, że gdyby zaistniała konieczność podjęcia akcji obronnej, przed spotkaniem się ministrów spraw zagranicznych, organem, który zadecyduje o takiej akcji będzie zarząd unii panamerykańskiej.

Na sobotnim posiedzeniu jednej z podkomisji zarysowały się różnice poglądów między delegacją Argentyny i Stanów Zjednoczonych w sprawie akcji na wypadek agresji.

Przedstawiciel Argentyny był zdania, że należy rozróżnić między agresją jednego państwa amerykańskiego przeciw drugiemu, a agresją państwa z poza półkuli zachodniej. Uważa on, że tylko w tym drugim wypadku inne kraje amerykańskie zobowiązane będą do interwencji. Stany Zjednoczone zajęły stanowisko, że istnieje tylko jeden rodzaj agresji, wobec czego nie można przeprowadzać tego rodzaju rozróżnienia.

Główny podkomitet konferencji międzyamerykańskiej, po ożywionej dyskusji, poparł stanowisko delegata USA i zadecydował, że wszystkie akty agresji traktowane mają być jednakowo bez względu na to, przez kogo zostaną popełnione.

Ruda żelazna, sól czy nafta pod Łodzią?

Badania geologiczne we wsi Zagłoba pod Strykowem

Wykryto już złoża rudy żelaznej

Trzytysięczny Stryków leżący na szlaku Łódź — Warszawa. Mieścina ta, żyje od kilku dni w oczekiwaniu wielkiej sensacji. Geologowie postanowili przeprowadzić dokładne badania terenu. W miejscowości położonej o 5 klm za Strykowem w wiosce Zagłoba, znajdują się pokłady soli, względnie w przyszłości mogą wytrysnąć tutaj gejzery nafty.

Przed dwoma dniami do Strykowa przybyły dwa wagony naładowane śrubami, rurami i całym szeregiem przyrządów, potrzebnych do wiercenia ziemi. Wagony te przybyły z Małopolski i ze Śląska, skierowane do Strykowa przez Krakowski Instytut Geologiczny. Wagony zostały już częściowo rozładowane. Niezbędne przyrządy i maszyny przewiezione do wsi Zagłoba.

Wieś Zagłoba leży w pobliżu szeregu innych osiedli jak: Koźle i Osse. Ludność tych wiosek jest biedna.

Zawiadowca stacji w Strykowie p. Józef Markiewicz — z którym rozmawiałem, twierdzi, że już przed wojną okolice wsi Zagłoba zwracały uwagę geologów, że ziemia kryje w sobie skarby naturalne. Natrafiono wówczas na złoża rudy żelaznej. Teraz natomiast według wszelkiego prawdopodobieństwa wykryta zostanie nafta, albo pokłady soli. Mówi się również o złożach węgla brunatnego.

— A jak przedstawiają się te tajemnicze tereny? Czy są one zalesione?

— Tereny położone w okolicach wsi Zagłoba są piaszczyste. Charakterystyczną cechą tych terenów jest to, że piasek jest stale wilgotny, co w dużej mierze daje do przypuszczenia, że powinny pod ziemią znajdować się złoża solne.

— Jak głęboko przeprowadzane będą wiercenia?

— Ja dokładnie nie wiem, ale jak słyszałem, to na razie mają one sięgać do 50 mtr. z tym, że później zastosowany zostanie system tak zwany „wybuchowy", to znaczy, że ziemia rozsadzana będzie materiałem wybuchowym. Jeżeli okaże się, że rzeczywiście kryją się w niej produkty, to wiercenia mają sięgać aż do głębokości 900 mtr.

Może ten nasz mały dworzec kolejowy w przyszłości stanie się wielką stacją kolejową?

Może jak: Wieliczka, Sosnowiec, Wałbrzych, czy Katowice?

Nowy kanał Dunaj-Tissa

BELGRAD, 24. 8. (API). — Agencja jugosłowiańska „Tanjug" donosi iż wszczęto przygotowania do budowy wielkiego kanału Dunaj — Tissa, którego konstrukcja przewidziana jest w pięcioletnim planie Jugosławii.

Delegat polski przeciw próbom pominięcia ONZ w sporze holendersko-indonezyjskim

NOWY JORK (PAP). Na piątkowym posiedzeniu Rady Bezpieczeństwa delegat polski dr Juliusz Suchy sprzeciwił się przyjęciu nowych propozycji Australii i Chin, zmierzających do oddania mediacji w sporze holendersko - indonezyjskim w ręce konsulów państw obcych w Batawii.

Delegat polski oświadczył, że celem tych propozycji jest przyjęcie sprawy Indonezji spod jurysdykacji Rady Bezpieczeństwa i Organizacji Narodów Zjednoczonych.

Polska, zaznaczył dr Suchy — gotowa jest poprzeć jedynie projekty komisji śledczo-arbitrażowej, złożonej z przedstawicieli ONZ.

6 dniowy tydzień pracy w kopalniach angielskich

LONDYN, 24. 8. (PAP.). — Sekretarz generalny narodowego związku górników Arthur Hornes oświadczył, iż od września br. do maja 1948 r. górnicy brytyjscy pracować będą 6 dni w tygodniu, by ułatwić rządowi opanowanie trudności gospodarczych.

Wobec odległej daty realizacji planu Marshalla

Czy Europa może liczyć na pomoc amerykańską?

Przygotowania komisji kongresowych na „wizje lokalne Europy"

Korespondent „New Jork Times" donosi z Paryża że uczestnicy konferencji paryskiej pogodzili się już z myślą, iż specjalna sesja kongresu w roku bież. nie zostanie zwołana, wobec czego nie można liczyć na rychła pomoc amerykańska.

W kongresie, jak i w łonie administracji waszyngtońskiej wciąż jeszcze podzielone są zdania nie tylko co do rozmiarów i tempa pomocy dla Europy zachodniej, ale i co do jej niezbędności. W łonie gabinetu istnieją — zdaniem kół tych — dwie grupy o różnych poglądach.

Jedna skupiona wokół ministra Marshalla, a druga zaś wokół ministra skarbu Snydera. Minister Snyder, który jest jednych z najbliższych doradców i przyjaciół prezydenta Trumana.

ZALECA POWOLNOŚĆ I OSZCZĘDNOŚĆ

w lokowaniu dolarów za granicą. Różnice poglądów między tymi grupami, których jaskrawym dowodem były słynne oświadczenie ministra Snydera w kilka dni po mowie hardwardskiej Marshalla nie zostały zniwelowane ówczesnym sprostowaniem Snydera i oświadczeniem Trumana, iż w łonie rządu nie ma żadnych rozbieżności w sprawie tzw. planu Marshalla.

Sądząc z ostatnich wypowiedzi Trumana oraz z przebiegu anglo-amerykańskich rozmów na temat zła godzenia warunków umowy pożyczkowej, w czasie których również

UJAWNIŁY SIĘ RÓŻNICE

między departamentem stanu i departamentem skarbu, w obecnej chwili zwycięstwo przypadło raczej w udziale ministrowi Snyderowi.

W Waszyngtonie, jak z reszty w Paryżu i w Londynie, z uwagą śledzi się przygotowania komisji kongresowych, udających się na

„WIZJE LOKALNE DO EUROPY".

Wniosków i reakcji tych komisji trudno przewidzieć. Wprawdzie większość udających się do Europy członków kongresu poparła tureckogreckie finansowo militarne projekty prezydenta Trumana, ale z wcześniejszych wypowiedzi niektórych kongresmanów wynika, że ich opinie w czasie uchwalania np. pożyczki dla Anglii w roku 1945 były dość podzielone i że

GRUPA „OSZCZĘDNOŚCIOWA" JEST DOŚĆ SILNA.

Wobec odległej daty realizacji planu Marshalla, w Wszyngtonie poświęca się wiele uwagi ewentualnym planom zamiany, czy też uprzedzenia tzw. „planu Marshalla" bardziej ożywiona akcja banku międzynarodowego.

NOWY JORK (PAP). Paryski korespondent „Chicago Sun" Frederick Kun stwierdza na łamach tego pisma, że wysokie osobistości amerykańskie w Paryżu w rozmowach prywatnych z uczestnikami konferencji zwróciły uwagę, iż podana przez nich cyfra 30 miliardów dolarów, potrzebnych w ciągu 4 lat dla Europy zachodniej, musi być zniżona o 30—50 proc., jeśli pomoc dla Europy zachodniej ma być wogóle zaaprobowana przez kongres.

Zdaniem kół amerykańskich w Paryżu, członkowie konferencji „wyolbrzymiają" potrzeby swych państw, wobec czego lista tych potrzeb musi ulec jak najradykalniejszej rewizji.

Informacje Kuh znajdują potwierdzenie w doniesieniach paryskiego korespondenta „New Jork Times", który oświadcza, że tak wśród uczestników konferencji, jak wśród obserwatorów amerykańskich panuje przekonanie, iż zbyt wygórowane żądanie pomocy może spotkać się z „wrogą wręcz reakcją kongresu USA".

Grecja i Turcja w zbrojnym rynsztunku

(początek na str. 1-ej)

York Herald Tribune" — Werkey — plan pomocy dla Grecji i Turcji, w redakcji przyjętej przez Kongres, nie zawiera żadnych zastrzeżeń co do ewentualnej wysyłki wojsk.

W chwili obecnej Stany Zjednoczone przygotowują transport sprzętu wojskowego dla Turcji, wartości 100 milionów dolarów. Sekretarz Stanu Marshall powołał do życia specjalną komisję w departamencie stanu, która ma koordynować realizację planu pomocy dla Grecji i Turcji. Departament stanu zamierza do końca roku bież. wykorzystać całą pożyczkę — 300 milionów dolarów, przyznaną obu tym państwom.

Tsaldaris tworzy nowy rząd

Kryzys gabinetowy w Grecji

ATENY, 24.8 (API). Król grecki Paweł powierzył wczoraj wieczorem Tsaldarisowi sprawę utworzenia nowego rządu. Rozpoczął on rozmowy z przywódcami partii, jak dotychczas, wiadomo że Sofulis, przywódca greckich liberałów odrzucił propozycje Tsaldarisa współpracy, na podstawie równości w nowym gabinecie.

Grecka opinia demokratyczna nie ukrywa swego sceptyzmu w związku z misją Tsaldarisa.

Ustąpienie z t. b. rządu trzech ministrów Wenizolosa, Papandrecu i Kanellopoulosa i powierzenie funkcji tworzenia nowego gabinetu Tsaldarisowi, uważane jest jako dostateczny dowód, że sytuacja w Grecji nie ulegnie zmianie. Przewiduje się, iż nowy rząd, którego premierem byłby Tsaldaris prowadzić będzie dalej politykę antynarodową i antydemokratyczną.

Obserwatorzy zwracają uwagę na zainteresowanie amerykańskich kół dyplomatycznych w obecnym kryzycie greckim. Ambasador St. Zjednoczonych w Atenach Mac Veagh był wczoraj przyjęty przez króla Pawła, treści rozmowy nie podano.

GDZIE ISTNIEJE

niezłomna wola utrwalenia pokoju

tam unikają nieporozumień i nieznasek

PRAGA (PAP). W domu artystów w Pradze odbyło się końcowe posiedzenie Światowej Federacji Towarzystw Przyjaciół ONZ z udziałem przedstawicieli kilkunastu państw europejskich, członków rządu czechosłowackiego i praskiego korpusu dyplomatycznego.

Przemówienie z tej okazji wygłosili czechosłowacki minister spraw zagranicznych Masaryk, który zaapelował do zebranych, aby ze wszystkich się propagowali wzniosłe ideały pokoju i pracy dla lepszego jutra świata i ludzkości.

W imieniu delegacji polskiej i organizacji Unesco przemawiał prof. dr Drzewiecki, oświadczając, że narody polski i czechosłowacki mogą być dla świata przykładem, iż tam, gdzie istnieje niezłomna wola utrwalenia pokoju, znikają wszelkie nieporozumienia i niesnaski.

Pokojowa armia

Zatrudnienie poborowych w przemyśle czechosłowackim

PRAGA (PAP). Na swym piątkowym 8 godzinnym posiedzeniu rząd czechosłowacki rozwiązał wniosek ministra obrony narodowej, wspólnie z ministrami rolnictwa, przemysłu, techniki i opieki społecznej, postanawiając opracować w ciągu miesiąca projekt ustawy, na mocy której poborowi armii czechosłowackiej będą mogli odbyć część swej normalnej służby wojskowej pracując w tych gałęziach przemysłu, w których najdotkliwiej daje się odczuć brak rąk roboczych.

Gen. Wedemeyer stwierdził, że

rząd chiński siłą wojskową nie wyeliminuje z życia komunizmu

Specjalny wysłannik Prezydenta Trumana w Chinach gen. Wedemeyer odbył dziś rozmowę z przedstawicielami rządu chińskiego. Nalegając na wprowadzenie, natychmiastowych reform politycznych i ekonomicznych", gen. Wedemeyer zarzucił ministrom chińskim, iż szukają pomocy z zewnątrz zamiast rozwiązać problemy państwowe we własnym zakresie. „Jakkolwiek Wedemeyer stwierdził, iż odrodzenie moralne i duchowe może nastąpić jedynie z inicjatywy samego narodu chińskiego — wysłannik prezydenta Trumana nalega by „Rząd chiński zastosował daleko idącą czystkę i usunął szkodliwych i nieumiejętnych urzędników nie tylko w centralnych, ale i prowincjonalnych instytucjach administracji publicznej".

W udzielaniu swych rad gen. Wedemeyr nie zapomniał także o komunistach chińskich, których wzywał do pokojowej współpracy, wyraził on także przekonanie, iż rząd chiński siłą wojskową nie wyeliminuje komunizmu.

Zespolenie programu żywnościowego w różnych krajach

Dziś rozpoczęcie konferencji FAO

NOWY JORK (PAP). Trzecia doroczna konferencja organizacji dla spraw wyżywienia i rolnictwa, rozpocznie swe obrady 25 bm. o godz. 11.30 w gmachu pałacu ONZ w Genewie. Zaproszenia wysłane zostały do 67 narodów i wielu międzynarodowych organizacji. Konferencja rozpatrzy problemy wyżywienia i rolnictwa na świecie i rozpocznie prace nad koordynacją programu żywnościowego w różnych krajach.

Dyrektorem generalnym organizacji jest Sir Ihn Boyd.

Osiągnięcia przemysłu papierniczego

ŁÓDŹ, 24. 8. (PAP.). — Polski przemysł papierniczy, który był jedną z najbardziej niszczonych gałęzi naszego przemysłu, w wielu działach swej produkcji przekroczył produkcję przedwojenną.

Przeciętna miesięczna produkcja papieru wszystkich gatunków w 1 półroczu br. wynosiła około 17.500 ton, czyli była wyższa od przeciętnej miesięcznej produkcji przedwojennej 3 proc.

Fantastyczne zarobki amerykańskich firm

NOWY JORK (PAP). Dochód 402 spółek akcyjnych, których akcje notowane są na giełdzie nowojorskiej wzrósł w ostatnich 6 miesiącach o 98 proc. w stosunku pierwszego półrocza ub. roku.

Zysk przedsiębiorstw przemysłu stalowego, żelaznego, zwiększył się w tym okresie o 60 proc., przedsiębiorstw naftowych o 60 proc. Ogromnie wzrósł dochód firm produkujących maszyny.

Ograniczenia w zużyciu prądu od października rb.

Zima przynosi zawsze wzrost zużycia energii elektrycznej. Ze względu na rosnące zapotrzebowanie energii elektrycznej przez przemysł musimy ograniczyć zużycie prądu w gospodarstwach domowych.

Centralny Zarząd Energetyki na konferencji prasowej w dniu 23 bm. podał do wiadomości:

1) w okresie od 1 października rb. do marca 1948 r. włącznie, można zużyć na izbę 10 kilowato/godzin miesięcznie po normalnej cenie.

2) za każdy kilowat ponad tę normę konsument będzie płacić co najmniej zł 15.— za kilowato/godzinę. Żadnych wyłączeń prądu z tytułu przekroczenia normy nie będzie się jednak stosować.

3) dla matek, posiadających małe dzieci przewiduje się ulgi w ograniczeniach zużycia prądu.

Ustalenie normy miesięcznej na 10 kilowatów pozwala na oszczędne oświetlenie, prasowanie, podgrzewanie potraw i używanie radia. Jest to krajowa przeciętna miesięcznego zużycia prądu 1946 roku, wyższa jednak od przeciętnej krajowej 1936 roku.

Ograniczenia te winny nam dać w ustalonym przez Zjednoczenie Energetyczne okresie 60 tysięcy kilowato/godzin oszczędności.

Rozrzutność i zbytnie szafowanie energią w gospodarstwach domowych zimą — mogłoby wrezultacie zahamować produkcję zakładów przemysłowych, co niewątpliwie byłoby zjawiskiem niepożądanym i do czego pod żadnym pozorem dopuścić nam nie wolno.

Pożyteczna inicjatywa pocztowców

KATOWICE, 24. 8. (PAP.). — Związek zawodowy pracowników Poczt i Telegrafów nawiązał ze spółdzielnią „Czytelnik" kontakt, celem udostępnienia szerokim rzeszom swoich członków dobrej i pożytecznej lektury. Każdy członek związku zostaje członkiem koła spółdzielczego przez wpłacenie udziału w wysokości 110 zł, z czego zarząd KZZ wpłaca połowę. Udział daje prawo do korzystania ze znacznych zniżek przy zakupie książek, prenumeracie czasopism. Poza tym każde koło, liczące conajmniej 100 członków, otrzymuje od spółdzielni „Czytelnik" szafkę biblioteczną zawierającą 50 książek, które po przeczytaniu zostają wymienione na nową partię 50-ciu książek. W ten sposób umożliwia się pracownikom poczt i telegrafów bezpłatne korzystanie z najnowszych wydawnictw.

ODEZWA do narodu polskiego

SŁUPSK, 24. 8. (PAP.). Bawiąc na Pomorzu Zachodnim prokurator międzynarodowego trybunału wojskowego w Norymberdze p. Elvyn Jenes, przewodniczący towarzystwa brytyjsko-polskiego, przekazał za pośrednictwem korespondenta PAP. następującą odezwę towarzystwa brytyjsko-polskiego.

„Do narodu polskiego. Towarzystwo brytyjsko-polskie korzysta z okazji, aby za pośrednictwem korespondenta przesłać najserdeczniejsze pozdrowienia i najlepsze życzenia narodowi polskiemu.

Podziwiamy wielkie wysiłki narodu polskiego w jego pracy nad odbudową. Obiecujemy ze swej strony pomagać w każdy możliwy sposób w utrwaleniu głębokiej przyjaźni i zrozumienia pomiędzy naszymi narodami.

MŁODA RZECZPOSPOLITA

Wisła — Ognisko 21 : 0

Wyniki wczorajszych spotkań piłkarskich o wejście do klasy państwowej przedstawiają się następująco:

KKS Pozn. — Polonia Byt. 4:0,
AKS — Pomorzanin 3:1,
Gedania — Rymer 2:0,
Wisła — Ognisko 21:0,
RKU — Grochów 5:0,
Warta — MKS 2:0,
Radomiak — Orzeł 3:2,
Lublinianka — Tęcza 5:0,
Cracovia — ZZK 7:0,
Legia — Mazur 3:0,
KCP — Polonia Bydgoszcz 1:0,
Tarnowia — Partyzant 3:1,
Piast — Victoria 3:1,
Ruch — Sarmacja 2:0,
Sokół — Ostruda 1:0.

Jędrzejowska zwyciężyła w Katowicach

Jędrzejowska zdobyła wczoraj w Katowicach mistrzostwo Polski w turnieju międzynarodowym. Pokonała ona w finale czeszkę Miskvę 6:1, 6:3.

W grze mieszanej Jędrzejowska z Hebdą odniosła zwycięstwo nad parą Miskva — Skonecki 6:3, 6:1.

Skonecki został wyeliminowany w grze pojedyńczej przez czecha Smolinskyego.

Międzyalianckie igrzyska lekkoatletyczne w Berlinie

Od 13 — 4 września br. zostaną na stadionie berlińskim (olimpijskim) rozegrane międzyalianckie igrzyska lekkoatletyczne.

Przybycie swoje zapowiedziały reprezentacje następujących krajów: W. Brytanii, Belgii, Danii, Francji, Luksemburgu, Holandii, Norwegii, Czechosłowacji i USA.

Fraszka

Kariera dyplomaty, czyli „z króla chłop"

Pewien były ambasador zamorski w Warszawie objął w Niemczech posadę w firmie chemiczno-mydlarskiej.

Polsce piwa nawarzył
(wszystkim to obrzydło)
— teraz (baczność, mydlarze!)
— będzie ważył mydło.

CZYS

„Sprawiedliwie dzielcie chleb ojcowie"...

Obchód Święta Reformy Rolnej i dożynki Wielkiej Łodzi

7 września przypada druga rocznica wydania dekretu o reformie rolnej. Będzie ona uroczyście obchodzona w całej Polsce, jako, Święto Roformy Rolnej.

Łódź Święto Reformy Rolnej obchodziła wczoraj wspólnie z dożynkami, zorganizowanymi przez Zarząd Związku Samopomocy Chłopskiej. Obchód ten wypadł bardzo uroczyśnie, na terenie bowiem Wielkiej Łodzi istnieje ponad 12 tys. gospodarstw wejskich, z czego ponad 2 tysiące gospodarstw powstało z rozparcelowania około 6 tys. ha ziemi obszarniczej. Na obszernej polanie leśnej w Radogoszczu zgromadziło się kilkanaście tysięcy chłopów z terenu Wielkiej Łodzi. Przybyl tu również liczni wojskowi i robotnicy fabryczni i zmieszali się z tłumem chłopów.

Przed ołtarzem polowym zajęli miejsca przedstawiciele miejscowych władz: prezydent miasta Stawiński, przewodniczący MRN. Andrzejak, delegat wojewody łódzkiego naczelnik; Ł.U.W.I. Jałowiecki, komendant miasta mjr. Makowski oraz przedstawiciele partii politycznych, zw. zawodowych i organizacji młodzieżowych. Koło ołtarza ustawiły się poczty sztandarowe, ubrane w ludowe stroje, grupy dożynkowe Zw. Młodzieży Wiejskiej „Wieś".

Po uroczystej mszy polowej najstarsza wiekiem członkini Zw. S. Chł. w Łodzi Maria Mroczkiewiczowa wręczyła prezydentowi Stawińskiemu dyplom i legitymację honorowego członka Zw. Samopomocy Chłopskiej. W krótkich słowach podziękował prezydent chłopom łódzkim za ich wytężoną pracę na roli. Przedstawiciel Zw. S. Chł. poseł Potapczuk omówił znaczenie Reformy Rolnej dla całokształtu życia narodu polskiego, a naczelnik Jałowiecki scharakteryzował znaczenie dożynek i w imieniu wojewody życzył chłopom łódzkim pomyślnych zbiorów.

Wojsko Odrodzonej Polski — mówił kpt. Banasiak — to zbrojne ramię ludu polskiego. Nie cofniemy się z drogi reform, które chłopom dały ziemię, a Polsce zapewnią, potęgę.

Okrzykiem „Niech żyje sojusz robotniczo - chłopski", — zakończył przemówienie przedstawiciel wojska.

Następnie rozpoczęły się tradycyjne obrzędy dożynkowe, przeplatane wesołymi śpiewami i okolicznościowymi występami artystycznymi grupy dożynkowej Koła Młodzieży Wiejskiej „Wici" w Retkini.

Tradycyjne wieńce z kłosów wręczono prezydentowi Stawińskiemu. Po czym grupa dziewcząt w strojach ludowych, śpiewając starą pieśń: „Sprawiedliwie dzielcie chleb ojcowie" złożyła w darze bochenek chleba starościnie dożynek, żonie przewodniczcze M. R. N. p. Andrzejakowej.

W trakcie uroczystości dożynkowych przybył na polanę, witany radosnymi okrzykami chłopów, Min. Rolnictwa i Reform Rolnych Jan Dąb-Kocioł.

Dożynki zakończyły się zabawą ludową.

M. K.

Nie Elizabeth — lecz Elżbieta

Dzieci wracają z kolonii letnich

— Pożegnanie z warmiakami

3 września rozpoczyna się nowy rok szkolny. Coraz częściej spotykamy na ulicach Łodzi auta z wracającą młodzieżą z kolonii letnich. Wesoły śpiew dzieci rozlega się również obecnie w wagonach pociągów i poczekalniach dworcowych.

Łódzkie Tow. Kolonii zorganizowało w tym roku obozy letnie dla młodzieży w 23 miejscowościach. Masową akcję kolonijną prowadziło również RTPD. i Caritas. Poza tym kolonie letnie w różnych miejscowościach wojew. łódzkiego, Ziem Zachodnich i Wybrzeża organizowało 98 instytucji łódzkich.

W wyniku tak szeroko zakrojonej akcji ponad 30 tys. dzieci łódzkich spędziło lato w miejscowościach uzdrowiskowych.

Związek Rodzin Radiowych wykorzystał tegoroczne kolonie letnie dla repolonizacji dzieci warmińsko - mazurskich. W porozumieniu z Kuratoriami Okręgów Szkolnych: Olsztyńskiego, Łódzkiego, Krakowskiego i innych oraz Towarzystwem Kolonii Letnich w Łodzi, Zw. R. R. zorganizował wymianę młodzieży na koloniach. W ramach tej akcji, kilkaset dzieci warmińsko-mazurskich, przeważnie sierot po Polakach autochtonach spędziło lato w Polsce centralnej i takaż ilość dzieci z centralnych terenów była na koloniach na Ziemiach Odzyskanych.

W sobotę, 23 bm. odbyło się zamknięcie ostatniej półkolonii w Łodzi, w Parku 3 Maja.

Przybyłych na tę uroczystość przedstawicieli władz szkolnych, Zarządu Miasta i prezydium Tow. Kolonii i Półkolonii Letnich powitało chóralnym śpiewem około 900 dzieci, po czym odbyły się występy „artystów" kolonii.

W trakcie pożegnania kierownictwa półkolonii z dziećmi zajechało do Parku 3 Maja auto z sierotami warmińsko - mazurskimi, powracającywi z Kolonii w Dzierżążnie pod Zgierzem. 7 i 8 letnie dziewczynki dziękowały za pobyt w Kolonii i prosiły, by na przyszłe lato mogły tu znowu przyjechać. Jedna zaś z nich — Elżbietka Pitowska wręczyła insp. Kuchowiczowi kwiaty i prawidłowo po polsku powiedziała wierszyk.

Zaznaczyć należy, że ta sama Pitowska, przyjeżdżając przed miesiącem do Dzierżązny ledwie mogła rozmówić się po polsku, a zapytana o nazwisko odpowiedziała — Elizabeth Pitowski.

J. Gozdawa

Zagęszcza się

Sieć placówek TOR-u w woj. łódzkim

Naprawa traktorów w 9 warsztatach terenowych i 6 lotnych

Reorganizacja Państwowych Przedsiębiorstw Traktorów i Maszyn Rolniczych została już na terenie woj. łódzkiego zakończona. Traktory i maszyny rolnicze przydzielono użytkowiczom, t.j. Zarządowi Państw. Nieruchomości Ziemskich, Państw. Zakładom Hodowli Roślin, Związkowi Samopomocy Chłopskiej i innym organizacjom rolniczym. Techniczny zaś nadzór nad tymi maszynami, a przede wszystkim traktorami, których dotąd mamy stanowczo za mało (w województwie łódzkim zaledwie 250 traktorów) powierzony został instytucji TOR (Techniczna Obsługa Rolnictwa), która na terenie województwa łódzkiego prowadziła 5 placówek naprawy maszyn oraz miała 3 warsztaty t. zw. lotne.

Obecnie sieć placówek TOR na terenie wojew. łódzkiego zostaje rozbudowana. Zamiast 5 warsztatów terenowych, powstanie 9.

Poza tym powtsaną warsztaty terenowe w Piotrkowie, Wieluniu, Łęczycy, Kutnie, Rawie Mazowieckiej, Pabianicach, Końskich i Głownie. Ilość warsztatów lotnych zostanie zwiększona z 3 do 6-ciu.

7,5 miliona pożyczki dla Łodzi

Na wniosek Kolegium Zarządu Miejskiego Prezydium MRN postanowiła upoważnić prezydenta miasta Stawińskiego oraz wiceprezydentów Gallasa i Duniaka do podpisania w charakterze poręczycieli w imieniu Gminy Miejskiej Łódź skryptu dłużnego średniotermínowej pożyczki w kwocie 7,5 miliona zł. w Banku Gospodarstwa Krajowego.

Pożyczka ta przeznaczona jest na inwestycje Kolei Elektrycznej Łódzkiej i Łódzkich Wąskotorowych Elektrycznych Kolei Dojazdowych.

Coraz więcej pętlic tramwajowych w Łodzi

Usprawnienie miejskiej komunikacji

Podjęte w okresie letnim przez dyrekcję KEŁ roboty są już prawie na ukończeniu. Najpoważniejszą z tych prac jest budowa pętlicy przy Dworcu Kaliskim, która już wkrótce zostanie oddana do użytku. Pętlica ta będzie miała wielkie znaczenie nie tylko ze względu na dogodny objazd placu, który zastąpi dotychczas bardzo uciążliwe manewrowanie wagonami na dwóch torach.

Z chwilą oddania pętlicy do użytku zmniejszy się znacznie istniejące obecnie niebezpieczeństwo wypadków, zwłaszcza w godzinach przyjazdu pociągów, gdy tłum ludzi zalegał tory, po których manewrowały tramwaje.

Podobne prace przeprowadzane są na Marysinie III, gdzie przedłużona z ulicy Strykowskiej linia Nr 1 zakończy się pętlicą.

O przedłużenie „jedynki" od dawna prosili mieszkańcy tej tak odległej dzielnicy jak Marysin III. Zrealizowanie ich słusznych postulatów jest dowodem, że KEŁ dba o wygodę i bezpieczeństwo pasażerów.

Na trasie przy Ogrodzie Zoologicznym zakończono budowę drugiego toru na przestrzeni ok. 300 metrów, co przyczyni się do usprawnienia ruchu na tym odcinku.

Ostatnią z prac, podjętych przez Dyrekcję KEŁ, w bieżącym roku będzie budowa warsztatów drogowych przy ulicy Dąbrowskiej oraz zajezdni przy ul. Limanowskiego. Roboty rozpoczną się na jesieni.

(I.)

Budżet Łodzi na rok 1947

zatwierdzony przez Radę Państwa

Rada Państwa na posiedzeniu w dniu 2 lipca zatwierdziła budżet Zarządu Miejskiego w Łodzi, wysuwając jednak pewne zastrzeżenia.

Władze miejskie winny w myśl dyrektyw Rady Państwa w swojej gospodarce zważać, by nie umniejszyć stanu majątkowego gminy i przedsiębiorstw komunalnych. Dalsze zlecenie dotyczy wprowadzenia komisji oszczędnościowych przy wszystkich przedsiębiorstwach oraz znacznej redukcji subwencji dla organizacji, stowarzyszeń i instytucji.

Rada Państwa poleca dalej Zarządowi Miejskiemu starać się o kredyty dla szkolnictwa w Min. Oświaty, lub ewentualnie przekazać część szkół miejskich temu ministerstwu. W dziale dochodów władze miejskie winny starać się o ich zwiększenie przez podwyżkę podatku gruntowego, od szyldów i lokalowego, jeśli chodzi o lokale luksusowe i przemysłowe.

(O).

Szabrownik

poszedł do obozu

Na wniosek Delegatury Komisji Specjalnej w Łodzi został osadzony w obozie pracy **na okres 12 miesięcy Wacław Grochowiecki**, zamieszkały w Łodzi przy ul. Narutowicza 22 m. 9.

Grochowiecki do kwietnia 1947 r. zajmował się szabrem mienia poniemieckiego, które z terenów zachodnich przywoził do Łodzi, gdzie następnie rzeczy te sprzedawał na wolnym rynku. W szczególności Grochowiecki zajmował się handlem szabrowanych maszyn do szycia i motorów elektrycznych. Ponadto Grochowiecki posiadał w mieszkaniu meble i fortepian poniemiecki, których nie zgłosił do Okręgowego Urzędu Likwidacyjnego.

Przeciwko żonie Grochowieckiego postępowanie z powodu braku dowodów zostało umorzone. **(Bi)**

po prostu

Dwa odruchy

W którąś pogodną niedzielę spacerowałem po parku na Zdrowiu, zachwycając się pięknem otaczających mnie obrazów.

Z rozmarzenia wyrwały mnie wrzaski. Odwróciłem szybko głowę i spostrzegłem biegnącego mężczyznę. Na głowie czapka z daszkiem — to dozorca parkowy. „Ocho, ktoś coś zbroił. Zapłaci karę"...

Ten „ktoś" szedł jeszcze najspokojniej aleją, nie uciekał, bo nie przeczuwał... Mógł mieć około trzech lat, miał pyzatą buzię dziewczynki, w małych, pulchnych rączkach kilka zielonych badyli — nie żadne drogocenne kwiaty, zwykłe zielone badyle i trochę trawy.

Samj byliśmy dziećmi, dziś mamy dzieci, wiemy jak to było: słońce świeci, mamusia zmęczona siedzi na ławce, dzieciak idzie dalej, nęci go zieleń, zrywa... Rozumiem, przepis jest, że nie wolno. Są nawet — choć nieliczne ale są — napisy przy wejściu. Ale czy mając trzy lata czytaliście napisy? Co powinien był zrobić dozorca parkowy, nie wiem, nie znam dokładnych przepisów w tym względzie. Wydaje mi się jednak, że powinien był podejść do małej, pogrozić palcem, pouczyć, że nie wolno, spytać o mamusię, ażeby od niej ściągnąć karę pieniężną.

Ale nie wszyscy z „was" panują nad odruchami, a odruchy to instynkt, a instynkt bywa czasem pierwotny... Więc dozorca podbiegł do dziecka jak wariat wywijając kijem, wrzasnął dziko, a raczej ryknął z całych sił raz i drugi, znów wywinął kijem... Dzieciak, na którego spadł taki piorun z jasnego nieba, aż posiniał ze strachu, począł trząść się i piszczeć spazmatycznie: „Plosę pana nie bić, plosę pana, ja nic nie zlobiłam..."

Ale „my" tym razem nie pozostaliśmy dłużni. Natychmiast zebrał się tłum ludzi. Z ust mężczyzn i kobiet posypały się epitety. „Ty, możeś ty z Ravensbrueck?" „W mordę drania"... Nawet tak brzydko mówiono. Czasem i „my" pokazujemy co umiemy.

Krzyczący dozorca dziwnie szybko się opamiętał, bąknął coś pod nosem, postał chwilkę „dla fasonu" i odszedł...

Ktoś podszedł do dzieciaka. „Zachorować może ze strachu". Pogłaskano dziecko po twarzy.

Znowu zaświeciło słońce, zaszumiał gaj. Nie, właściwie słońce świeciło cały czas, tylko przesłonił je na moment jakiś cień. Właściwie co widziałem? Dwa odruchy — odruch jednostki i odruch tłumu. Starcie jakich wiele. Otóż to...

Czytałem raz bajeczkę o dalekim kraju, gdzie policjanci wstrzymują ruch uliczny, aby przeprowadzić dziecko przez jezdnię. Bardzo pouczająca przypowieść...

Przypowieść o odruchu serca i o kulturze.

K. S.

Pożary

Od maszynki elektrycznej

Przed wczoraj miał miejsce w Łodzi poważny pożar na skutek karygodnej nieuwagi mieszkańców.

W mieszkaniu Franciszka Anteckiego na III piętrze domu przy Pl. Wolności 9 od niewyłączonej przez zapomnienie maszynki elektrycznej zapaliły się drzwi.

Do pożaru przybyły 4 oddziały Straży Pożarnej, które szybko ugasiły pożar, mogący się łatwo rozprzestrzenić. Drzwi spłonęły całkowicie, kredens został opalony. W czasie akcji wyrąbano 1 i pół metra palącej się podłogi.

(O.)

Jadwiga Rżewska

Kres kariery Nikodema (V)

Przyjechał do Koborowa dość późno. Ponieważ w gabinecie Dyzmy światło paliło się jeszcze, kazał się zameldować, aby zdać sprawozdanie z „załatwionych" czynności.

— Wszyśtkie sprawy załatwiłem dość pomyślnie panie prezesie, — szekł Krzepicki po przywitanu.

— Uzyskałem nowe zamówienia rządowe i zezwolenie na zakup drzewa z lasów państwowych, będzie to kosztowało na razie dość dużo, ale wydatki muszą nam się szybko zamortyzować. Jutro przekażę na konto Ministerstwa Leśnictwa półtora miliona złotych. Pan prezes będzie uprzejmy wypisać czek przelewowy na Bank Przemysłowy numer konta ten oto.

— Dużo tego, psiakrew. Wykłócił się pan przynajmniej? Może zadzwonić do kogo, żeby im nagadać do słuchu. Przecież to kupa forsy. Mówi pan, że to się szybko wróci, tak?

— Tak jest panie prezesie i co więcej, uważam, że to jest jeden z lepszych interesów.

Dyzma wyjął książeczkę czekową i wypisał sumę i podany numer.

— Przyjdę jutro około południa i z miejsca zabierzemy się ostro do pracy. Życzę dobrej nocy panu prezesowi.

W radosnym nastroju opuścił Krzepicki pałac i szybkim krokiem podążył do siebie.

Długo jeszcze pracował pan administrator, gdyż światło w pawilonie zgasło dopiero około godziny drugiej.

*

Był to dzień zwrotny w dwóch karierach. W dniu tym zachodziła gwiazda świecąca dotąd niezmiennym blaskiem prezesowi Nikodemowi Dyzmie, oddając część swego znikającego światła gwieździe nowej — mecenasa Krzepickiego. Zmiany owe, w nowej konstelacji gwiezdnej nastąpiły niespodziewanie szybko

Gdy po południu tego dnia przyjechał z Warszawy Krzepicki bomba wybuchła.

Dyzma był w tym czasie w gorzelni, gdy mu doniesiono, że pan administrator pragnie się natychmiast z nim zobaczyć w sprawie bardzo pilnej.

Dyzma pożegnał się z gorzelanym i szybkim krokiem udał się do pałacu.

Krzepicki czekał na niego w gabinecie.

— Panie prezesie — źle!

— Co się stało? Mów pan do cholery! — huknął na niego zaniepokojony Dyzma.

Krzepicki wyjął z portfelu złożony starannie w czworo papier i trzymając go w ręku powiedział:

— Panie prezesie, dzięki sympatii jaką się pan cieszy, a zarazem w celu uniknięcia głośnego skandalu, polecono zakomunikować mi panu, że z powodów, które wyłuszczone są w tym oto raporcie agenta policji kryminalnej, jest konieczny wyjazd pana prezesa z kraju w ciągu dwunastu godzin. Po tym czasie zacznie działać prokurator.

Dyzma osłupiałym wzrokiem patrzał na Krzepickiego.

— Prokurator. Więc kryminał. Wszystko skończone.

Zgaszony głos Dyzmy świadczył o całkowitym załamaniu.

Leniwym ruchem rozłożył trzymany „raport" i począł czytać kiwając ze zrezygnowaniem głową.

Krzepicki przyglądał się bystro chcąc wyczytać z twarzy ewentualne zaprzeczenie podanych faktów. Dyzma jednak spokojnie odczytał całość i rzucił na biurko.

— Jeszcze nie wszystko stracone panie prezesie. Mamy dużo czasu i jeśli pan pozwoli do ostatniej chwili będę mu pomocny i może zaradzimy wspólnie.

— Kochany panie Krzepicki, ratuj pan, pan ma łeb nie od parady i jeśli pan mówi, że jeszcze nie wszystko stracone, to może się coś zrobi?!

Pokorny głos i niepewny wyraz twarzy z gorącą prośbą w oczach, czepiający się tej jednej nadziei, zmienił Dyzmę do niepoznania.

— Po pierwsze: czy zarzuty stawiane panu są słuszne?

— A no, niestety, tak!

Krzepicki głęboko odetchnął.

— Wobec tego trzeba działać szybko. Jaką gotówką pan rozporządza?

— Hm, będzie tego dość dużo, zebrało się niezgorzej. Ale, ale, wypłacił pan te półtora miliona?

(c. d. n.)

Mimo słabej gry Cracovia wygrała z ZZK 7:0

Drużyna kolejarzy stacza się w dół tabeli

Mecz piłkarski o wejście do klasy państwowej między Cracovią a ZZK zakończył się mimo przeciętnej gry „krakusów" zakończył się zwycięstwem Cracovii 7:0 (3:0) Wynik tego spotkania był faktycznie z góry ustalony. Chodziło raczej o to ile bramek zdobędzie Cracovia i czy kolejarze potrafią przynajmniej strzelić jedną bramkę honorową.

Cracovia strzeliła 7 goali, a kolejarze ani jednej.

Cracovia wystąpiła w następującym składzie: Rybicki, Gedłek, Glimas, Jabłoński I, Parpan, Mazur, Szeliga, Jabłoński II Szewczyk, Różankowski i Bobula.

Kolejarze grali w osłabionym składzie bez Koczewskiego i Lewandowskiego w składzie: Pisarczyk, Gwoździński, Pisarczyk II, Korporowicz, Miller, Jóźwiak, Kopacki, Truszczyński, Jach, Kmin i Kołodziejczyk.

Piłkarze Cracovii w pierwszej połowie meczu mogli strzelić przynajmniej z pół tuzina bramek, ale specjalnie nie starali się zaprzepaszczając szereg sytuacji podbramkowych. Pierwszy goal pada w 2 min. zdobyty przez Bobulę. Drugą bramkę strzela Jabłoński II w 12 min., a trzecią z karnego Bobula w 37 min.

Na początku drugiej połowy meczu kontuzjowany zostaje Szeliga, który wraca na boisko dopiero pod koniec meczu. Już w 4 min. Szewczyk zdobywa czwartą bramkę, a w 15 m. niezawodny Bobula podwyższa wynik do 5:0, a w 25 minucie Szewczyk strzela 6 bramkę. W 38 min. ten sam Szewczyk ustala wynik meczu 7:0 na korzyść Cracovii.

Kolejarze na bramkę Cracovii oddali tylko dwa strzały. ZZK grało rzeczywiście bardzo słabo.

Sędziował słabo p. Łazarewicz z Warszawy. Publiczności około 3 tysięcy.

Dziś mecz bokserski ŁKS-Zjednoczeni

Organizatorzy pierwszego w tym sezonie meczu bokserskiego między ŁKS a Zjednoczonymi zbyt pochopnie powzięli decyzję odwołania zawodów. O godz. 10 padał co prawda deszcz, ale już 15 minut po godz. 10 niebo zaczęło się wyjaśniać i tramwaje biegnące w kierunku stadionu ŁKS były przepełnione publicznością.

W tramwaju spotykamy Tadeusza Kamińskiego, który miał właśnie walczyć z Jóźwiakiem.

— Czy nie zapóźno nieco, panie Tadeuszu, wybrał się pan na zawody. Jest przecież 15 minut po 10.

— Ja tam nie spieszę, bo zawody zostały odwołane.

— Czy przyjechali bokserzy z Bydgoszczy?

— Oni są w komplecie.

— A zawodnicy ŁKS?

— Brak jest Boniewskiego i Wieczorka.

Rozmowa z Kamińskim urywa się, bo wysiadam na pierwszym lepszym przystanku nie jadąc już dalej, bo i poco.

Okazuje się, że rzeczywiście zawody zostały odwołane mimo tego, że niemal w ostatniej chwili na ŁKS przyjechali: Bonikowski i Wieczorek.

Prezes Marian Sikorski zwołał konferencję swego sztabu i po stwierdzeniu stanu faktycznego postanowił zawody te odwołać przenosząc je na dzień dzisiejszy.

Mecz ŁKS — Zjednoczeni Bydgoszcz odbędzie się ostatecznie w dniu dzisiejszym na boisku ŁKS o godz. 18.

Przypominamy, że kasy stadionu otwarte będą już od godz. 16 Wejście na miejsca stojące od ul. Karolewskiej, a siedzące od ul. Unii.

Taborek twierdzi, że przestanie „wisieć"

Rozmowa z popularnym pięściarzem

W głośnej sprawie Woźniakiewicz — Derda kozłem ofiarnym stał się doskonały bokser Zrywu łódzkiego Taborek. Robmawiamy właśnie z tym bokserem rzucając mu stereotypowe pytanie — co słychać?

— Zostałem zdyskwalifikowany przez PZB, ale sam nie wiem za co?

— Jakto, pan nie wie za co?

— No tak, bo przecież nie zawiniłem, jedynie — solidaryzując się z Woźniakiewiczem nie stanąłem do walki. Jestem jednak dobrej myśli i liczę, że niebawem będę mógł wyjść już na ring. PZB powinno mnie „odwiesić".

— Czy są czynione jakieś w tym kierunku starania?

— Ja nie wiem, czy są czynione starania, czy też nie, ale ja trenuję szykując się do nadchodzących mistrzostw drużynowych Łodzi.

Tyle powiedział nam Taborek.

Widocznie ma on jakieś zapewnienie skoro jest pewny siebie i wierzy, iż sprawiedliwości stanie się zadość i że PZB poweźmie w jego sprawie reasumcję uchwały. Taborek przecież ani pomagał Woźniakiewiczowi w wyrzuceniu sędziego z ringu, ani też nikogo nie obraził, a za to tylko, że nie stanął do walki, to przecież w najgorszym wypadku może otrzymać naganę, ale nie dyskwalifikację.

Ciekowi jesteśmy, czy optymizm Taborka jest słuszny i czy będziemy mogli widzieć go niebawem na ringu.

ŁKS II wygrał z Huraganem 2:1

Juniorzy ŁKS rozegrali w Rudzie Pabianickiej mecz towarzyski z miejscowym Huraganem odnosząc zwycięstwo 2:1 (1:1).

Przed turniejem wszechsłowiańskim w Polsce

Na list Polskiego Związku Bokserskiego w sprawie zorganizowania w dniach 2—6 października rb. wszechsłowiańskiego turnieju z udziałem zespołów ZSRR, Czechosłowacji, Jugosławii i Polski — zarząd AIBA odpowiedział, że ze względu na nieprzynależność ZSRR i Jugosławii do Związku Międzynarodowego — PZB powinien zwrócić się do wyżej wymienionych związków bokserskich tych krajów, by jeszcze przed turniejem w myśl statutu AIBA przystąpiły do Amatorskiej Międzynarodwej Federacji Bokserskiej.

W przeciwnym razie turniej ten nie może być rozegrany. Zarząd AIBA nadmienia, że ze swej strony jest już w kontakcie z władzami bokserskimi ZSRR i Jugosławii—celem wciągnięcia ich do AIBA. Zarząd PZB przyjął powyższe pismo do wiadomości i postanowił powtórnie zwrócić się do AIBA, by w drodze wyjątku ze względu na wszczęte już pertraktacje co do rozegrania turnieju (jeszcze przed powstaniem AIBA) zaakcepetowała ona udział Związku Radzieckiego i Jugosławii w turnieju wszechsłowiańskim. W razie nieotrzymania zezwolenia na urządzenie turnieju, zarząd PZB postanowił rozegrać spotkanie międzypaństwowe z Rumunią, które już jest członkiem AIBA i wysłał równocześnie do Związku Rumuńskiego odpowiednie pismo.

AIBA donosi również w swym piśmie, że obok wniosków Polski w sprawie powierzenia jej organizacji przyszłych mistrzostw Europy, wpłynęły równocześnie dwa dalsze wnioski tej samej treści od Czechosłowacji i Norwegii. Wobec powyższego AIBA zwraca się do PZB o podanie warunków, na jakich ewentualnie Polska zamierzałaby zorganizować mistrzostwa Europy. W trzecim piśmie AIBA donosi, że przyszły kongres bokserski odbędzie się podczas Olimpiady w 1948 r. w Londynie.

PZB przyjął do wiadomości pismo Związku Polsk. Zw. Sportowych w którym jest podane, że Ministerstwo Spraw Zagranicznych zawiadamia, że do poselstwa RP. w Teheranie zwrócił się tamtejszy klub bokserski, zamierzający nawiązać kontakt sportowy z analogicznymi organizacjami za granicą, z prośbą o nadesłanie spisu poważniejszych klubów bokserskich w Polsce z wymienieniem nazwisk mistrzów.

Trzeba zorganizować

mistrzostwa lekkoatletyczne młodzieży szkolnej

Mniej więcej za tydzień wypoczęta młodzież szkolna wróci do swoich klas.

Na początku roku szkolnego warto byłoby zorganizować w Łodzi ogólnoszkolne mistrzostwa lekkoatletyczne.

Przecież w czasie ferii letnich sport dla młodzieży szkolnej nie był rzeczą obojętną i niewątpliwie na licznych obozach i kursach zapoznała się ona jeszcze bardziej z lekkoatletyką.

Podsuwamy więc naczelnym władzom szkolnym i wychowania fizycznego projekt zorganizowania wielkiej imprezy lekkoatletycznej o mistrzostwo młodzieży szkolnej w Łodzi. Mistrzostwa te powinny być wspaniałą rewią sportową najwybitniejszych zawodników spośród młodzieży szkolnej. Nie ulega wątpliwości, że wspomniane zawody cieszyłyby się dużym powodzeniem, a lekkoatletyka jako taka odniosłaby wielki sukces propagandowy.

Jesteśmy więc przekonani, że rzucona przez nas inicjatywa zostanie zrealizowana i niebawem dowiemy się o wyznaczeniu terminu mistrzostw lekkoatletycznych młodzieży szkolnej w Łodzi.

760 klubów Związków Zawodowych

Za 5 milionów złotych - sprzętu sportowego, za pół mil. - nagród

Igrzyska sportowe związków zawodowych organizowane przez KCZZ — wykazały, że umasowienie w. f. i sportu wśród szerokich rzesz pracujących jest na najlepszej drodze i rezultaty tej pracy są wyraźnie widoczne.

Igrzyska sportowe związków zawodowych zgromadziły na starcie przeszło 6.000 zawodników i zawodniczek, a m. in.: w Łodzi organizowali igrzyska włókniarze, których było na starcie około 2.000, w Poznaniu—kolejarze około 1.300, w Świdnicy — metalowcy, około 1.000. Poza tym organizowali igrzyska spółdzielcy w Łodzi — około 1.000, cukrownicy w Toruniu, Pocztowcy w Szczecinie, chemicy w Chorzowie i naftowcy w Krośnie.

Ogółem KCZZ posiada przeszło 760 sportowych klubów związkowych. Począwszy od 1 sierpnia r. b. przemysł przekazuje KCZZ wszystkie urządzenia, stadiony i boiska sportowe. W roku bież. KCZZ rozdało klubom sportowym (związkowym) sprzętu sportowego wartości według cen sztywnych około 5 milionów zł. Na ostatnie igrzyska wartość nagród w sprzęcie, ofiarowanych przez KCZZ, wynosiła pół miliona zł.

Stopień zainteresowania w. f. i sportem wśród szerokich rzesz pracujących staje się coraz bardziej intensywny, dzięki racjonalnej pracy i opieki, jaka otacza KCZZ kluby związkowe.

W roku 1947 KCZZ organizuje w Warszawie wielkie igrzyska sportowe związków zawodowych na skalę poprostu w Polsce niespotykaną. Prace organizacyjne są już w toku i impreza ta zapowiada się imponująco.

Czy przyjadą ostatecznie do Łodzi kolarze czescy?

Do Warszawy udała się delegacja kolarzy łódzkich na czele z wiceprezesem PZK p. Karpińskim celem uzgodnienie szeregu formalności, związanych z uzyskaniem wiz wjazdowych dla kolarzy Czeskich z Pragi. Kolarze ci mieli startować w Łodzi 23 bm., ale niestety nadesłali oni depeszę, że nie uzyskali wiz i że czekają ze strony organizatorów łódzkich na uzyskanie zezwolenia na wjazd do Polski.

PUWF i PW wyraził już swoją zgodę na zorganizowanie w Łodzi zawodów międzynarodowych, ale zapewne sprawa ta ugrzęzła gdzieś w Warszawie i dlatego 23 bm. zawody odbyć się nie mogły.

Trzeba jednak mieć nadzieję, że tym razem delegaci nasi nie ominą żadnej formalności i zawodnicy Czechosłowacji będą mogli do nas przyjechać lada dzień.

Łodzianie projektują zawody te zorganizować w najbliższy czwartek. W każdym bądź razie dzisiaj w Warszawie cała ta niezbyt przyjemna sprawa zostanie całkowicie wyjaśniona.

Jednocześnie zaznaczamy, że dzisiaj w Warszawie bawi również przedstawiciel ŁKS, który stara się o uzyskanie zezwolenia na rozegranie meczu z drużyną Czechie Karlin z Pragi. Piłkarze ŁKS z Czechami mają grać w Łodzi 30 bm., a 31 bm. ma wystąpić przeciw Czechom kombinowany zespół złożony z graczy Widzewa, Zjednoczonych i TUR.

Kraków chce grać z Łodzią

Krakowski Okr. Zw. Piłki Nożnej zwrócił się do okręgu łódzkiego z propozycją rozegrania towarzyskiego meczu międzymiastowego Kraków — Łódź w Łodzi. Łodzianie chętnie przyjmą propozycję i spotkanie to niewątpliwie dojdzie w najbliższym czasie do skutku.

Propozycja ta związana jest z ostatniemi wynikami osiągniętymi przez reprezentację Łodzi, która w rozgrywkach o puchar Kałuży zremisowała 2:2 z Warszawą i 3:3 ze Śląskiem.

Jeżeli nie doszedłby do skutku mecz Polska — Czechosłowacja 31 w Pradze, to zapewne wykorzystany zostanie wolny termin, w którym mógłby z powodzeniem odbyć się wspomniany mecz między Krakowem a Łodzią.

Poznań — Łódź w piłce nożnej

Ustalony już został definitywnie termin meczu piłkarskiego o puchar Kałuży między Poznaniem a Łodzią. Spotkanie to odbędzie się 14 września w Łodzi. Jako przedmecz odbędzie się spotkanie drużyn dwuch prowincjonalnych drużyn Piotrkowa i Kutna.

Łodzianie po uzyskaniu dwóch remisowych wyników z Warszawą i Śląskiem liczą, że tym razem zdobędą dwa punkty, odnosząc zwycięstwo nad reprezentacją Poznania. Reprezentacja Łodzi na mecz z Poznaniem może być osłabiona brakiem tych graczy, którzy ewentualnie znajdą się w reprezentacji Polski wyjeżdżającej w tym terminie do Szwecji i Finlandii.

W każdym bądź razie zapowiedź tego meczu budzi w Łodzi już dzisiaj zrozumiałe zainteresowanie.

Bieg zremisował z Ruchem w Kutnie 1:1

Bieg zremisował wczoraj z kutnowskim Ruchem 1:1 tracąc tym samym jeden punkt w tabelce rozgrywek.

Natomiast w Zgierzu Boruta odniosła zwycięstwo nad Turem z Piotrkowa 2:0.

Gimnastycy chcą walczyć z Czechami

Przygotowania przedolimpijskie

Zarząd Polskiego Związku Gimnastycznego przystąpił do weryfikacji kadry instruktorskiej. Na ostatnim posiedzeniu zweryfikowano 25 osób (5 otrzymało tytuł trenera, 12—instruktora i 8 przodowników gimnastyki).

Wszyscy pragnący poddać się weryfikacji (dawni zawodnicy lub instruktorzy), a mający ukończone kursy gimnastyczne — winni zgłaszać się w tym celu do PZG, Warszawa, Stadion W. P., ul. Łazienkowska 4.

W grudniu b. r. projektowane są w Katowicach zawody gimnastyczne między drużyną Czechosłowacji i Polski. Na wiosnę roku przyszłego spodziewany jest przyjazd do Polski zespołu gimnastyków radzieckich, którzy rozegraliby zawody z reprezentacją związków zawodowych.

W zrozumieniu doniosłości znaczenia udziału gimnastyków polskich w nadchodzących Igrzyskach Olimpijskich, Polski Związek Gimnastyczny postanowił przygotować drużynę do zawodów. Pierwszym krokiem, zmierzającym zdecydowanie do tego celu, był obóz treningowy dla najlepszych zawodników urządzony w Głuchołazach przy pomocy finansowej PUF i PW i Komisji Centralnej Z. Z. Zawodników zgłosiło się ponad 20. Mimo kilkuletniej przerwy wszyscy zawodnicy wykazali dobry poziom techniczny i siłowy.

Krupka siadł za żywopłotem,
Lecz nie wiedział, biedak, o tym,

że ogrodnik, poczciwina,
Zbędne pędy tam przycina.

Krzyknął Krupka w niebogłosy,
Tracąc trzy ostanie włosy.

PRZYJACIEL
TYGODNIK DLA STARSZYCH DZIECI

KALENDARZYK HISTORYCZNY

PONIEDZIAŁEK 25 SIERPNIA

DZIŚ: Bartłomieja słow. Cieszymira
JUTRO: Ludwika; słow.: Namysła.

1429 **Joanna d'Arc** oblega Paryż, osadzo- przez wojska angielskie.
1555 Pierwszy polski **zbór dyssydentów** w Koźminku.
1572 Rzeź hugenotów w Paryżu, czyli t. zw. **Noc św. Bartłomieja.**
1643 Władysław IV stawia w Warszawie na Krakowskiem Przedmieściu pomnik-kolumnę Zygmunta III Wazy.
1656 Hetman Stefan Czarniecki bije Szwedów pod Trzemesznem (Wielkopolska).
1675 Bohaterska obrona **m. Trembowli.**
1775 Urodził się w Kocku znakomity krytyk i poeta pseudo-klasyk **Ludwik Osiński.**
1778 Urodził się w W. Ks. Poznańskiem sławny filozof i matematyk **Józef Maria Hoene-Wroński.**
1942 Stracenie w Oświęcimiu działacza socjalistycznego **Stanisława Dubois.**

KRONIKA

WAŻNE TELEFONY

Kom. Miejsk. M. O.	**— tel. 253-60**
Pogot. Rat. Miejskie	**— tel. 104-44**
Pogot. Rat. Ubezp.	**— tel. 134-15**
Pogot. lekarskie PCK	**— tel. 117-11**
Straż Pożarna	**— tel. 8**

DYŻURY APTEK:

Dzisiejszej nocy dyżurują apteki: Chądzyńskiej (Piotrkowska 165), Głuchowskiego (Narutowicza 6), Wójcickiego (Napiórkowskiego 41), Kowalskiego (Rzgowska 147), Stokłowskiego (Limanowskiego 80), Malczewskiego (Śródmiejska 21), Smolenia (Karolewska 48).

TAJTY

TEATR W. P. (Cegielniana 24) — nieczynny.

TEATR TUR — Władysław Walter, Barbara Zielińska i Kazimierz Brodzikowski w doskonałej komedii A. Cwojdzińskiego pt. „Człowiek za burtą, pocz. — 19.30.

TEATR KAMERALNY DOMU ŻOŁNIERZA (Przejazd 34) — Gościnne występy Zofii Grabowskiej i Al. Żabczyńskiego w komedii Dulluda p. t. „Historia dwu serc", pocz. o 19,15.

TEATR „SYRENA" (Traugutta 1) — dziś i codziennie „Szkarłatne róże" z Kazimierzem Szubertem, pocz. o 19.30.

TEATR KOMEDII MUZYCZNEJ „LUTNIA" (Piotrkowska 243) — Operetka Oskara Nedbala „Polska Krew", o godzinie 19-ej.

TEATR LETNI „BAGATELA" (Piotrkowska 94) — dziś i codziennie Balet Parnella z H. Groszkówną, M. Łapińską, H. Mancewiczówną, Kr. Marynowską i Parnellem na czele, pocz. o godz. 20-ej.

KAWIARNIA - DANCING „Maskotka" ul. Piotrkowska 84. Występy artystów oraz koncert znakomitego jazzu B-ci Łopatowskich.

Kina

ADRIA — „Złota maska".
BAJKA — „Serenada w dolinie słońca".
BAŁTYK — „Sąd Narodów"
GDYNIA — „Ukochany"
HEL — „Miłość na lekarstwo".
MUZA (ul. Pabianicka 173) — Goal.
POLONIA — „Cienie przeszłości".
PRZEDWIOŚNIE — „Szczęśliwa 13-tka".
ROBOTNIK — „5-ciu zuchów".
ROMA — „Mały dżentelmen".
REKORD — „Ojczyzna".
STYLOWY — „Konik Garbusek".
ŚWIT — „Piotr I" — pierwsza seria.
TĘCZA — „Konik Garbusek".
TATRY — Bolek i Lolek
WOLNOŚĆ — „My z Kronsztatu" (Początek 15,30, 17,15, 20, w niedzielę od 13,15).
WŁÓKNIARZ — „Wilki morskie"
WISŁA — „Dziewczęta z Baletu".
ZACHĘTA — „Ciche wesele".

Wysokość zysku brutto dla towarów

niewytwarzanych przez państwowe przedsiębiorstwa

W sprawie ustalania w obrotach handlowych, hurtowych i detalicznych dopuszczalnej wysokości zysku brutto dla towarów niewytwarzanych przez przedsiębiorstwa państwowe lub będące pod zarządem państwowym, Biuro Cen Min. Przemysłu i Handlu wydało załącznik B Nr 1, który ustala, co następuje:

Pierwsza liczba oznacza wysokość zysku brutto w procentach w hurcie, liczba w nawiasach zysk brutto w detalu.

ARTYKUŁY PAPIERNICZE

Zeszyty 14 (20), Galanteria papiernicza 25 (40), Wyroby papiernicze 20 (35), Opakowania papierowe 20 (35). Opakowania tekturowe 23 (38).

ARTYKUŁY PIŚMIENNE

Ołówki i obsadki 20 (26), Atramenty, tusze, farby etc. 26 (38), Atramenty szkolne 23 (30), Przybory kancelaryjne 25 (35), Galanteria introligatorska 25 (40), Pocztówki i papeteria 25 (40).

ARTYKUŁY WŁÓKIENNICZE

Tkaniny wełniane o zawartości 50 proc. wełny i wyżej 12 (28), Dito o zawartości poniżej 50 procent wełny 12 (28). Tkaniny białe bawełniane 12 (24), Tkaniny białe lniane 12 (24), Tkaniny bawełniane kolorowe 12 (24), Tkaniny lniane kolorowe 12 (24), Tkaniny jedwabne naturalne 22 (45), Tkaniny jedwabne sztuczne 12 (28), Tkaniny jutowe 12 (24), Tkaniny papierowe 12 (20), Firanki 12 (30), Artykuły dekoracyjne i meblowe 15 (35), Samodziały fabryczne 20 (40), Samodziały chałupnicze 25 (45), Odzież gotowa wełniana męska 12 (30), Odzież gotowa wełniana damska 12 (30), Odzież gotowa jedwabna 12 (30), Odzież robotnicza i zawodowa 12 (30), Odzież dziecinna 12 (30), Konfekcja indywidualna 20 (40).

BIELIZNA

Zwykła 12 (30), Z jedwabiu naturalnego, ręcznie szyta lub z ręcznymi haftami i koronkami 20 (40).

WYROBY DZIEWIARSKIE

Zwykłe (bawełniane, wełniane, z jedwabiu sztucznego) 12 (30), Luksusowe (z jedwabiu naturalnego) i innych włókien 20 (40).

TOWARY GALANTERYJNE I PASMANTERYJNE

Wstążki, hafty, tiule, koronki 12 (30), Guziki ozdobne 15 (40), Guziki zwykłe 15 (25).

(dalszy ciąg nastąpi)

Zebrania i odczyty

DZIŚ:

— W sali Nacz. Organizacji Technicznej, Piotrkowska 102, o godz. 18.30 wieczór dyskusyjny w sprawie nowego projektu ustawy o stopniu inżyniera.

JUTRO (26.8. 47):

— W lokalu Zarządu Miejskiego, Plac Zwycięstwa 13, o godz. 19-ej zebranie członków ZWM.

— W lokalu własnym, **Kopernika 8, o** godz. 19.30 odprawa sekretarzy i przewodniczących kół fabrycznych i dzielnicowych KW OMTUR.

RADIO

PONIEDZIAŁEK, 25 SIERPNIA

12,06 Wiad. południ. 12.10 Pieśni ludowe, 12.25 Aud. dla wsi, 12.35 Słuchamy pieśni i muzyki ze Śląska, 13.00 „Z mikrofonem po kraju", 13.10 Muzyka obiadowa, 14.00 Kronika i komunikaty, 14.05 „Sala kina Hel W.S.G.W.", 14.15 Kwadrans muzyki operowej z płyt. 14.30 Przerwa. 15.00 Muzyka taneczna, 15.20 Aud. sł. muz. dla dzieci, 15.40 Arie i pieśni, 16.00 Dziennik, 16.20 „Melodie filmowe", 16.40 Skrzynka ogólna, 16.50 Pog. sport., 17.00 Koncert, 17.35 Radiowy kalendarzyk kult.-hist. 17.45 Aud. dla młodzieży, 18.00 Rozmowę ze słuchaczami przeprowadzi red. Karol Turkiewicz, 18.10 Muzyka z płyt, 18.20 Reportaż z Gazowni Miejskiej, 18.30 Koncert życzeń, 19.00 Z zagadnień świata pracy, 19.10 „U naszych przyjaciół", 19.30 Chopin — Trio g-moll, 20.00 Rozrywk. aud. literacka, 20.15 Melodie włoskie, 21.00 Dziennik, 21.30 Muzyka, 21.55 Kwadrans prozy, 22.10 Wiad. sportowe, 22.15 Aud. rozrywkowa, 23.00 Ostat. wiad. dziennika radiowego, 23.20 Koncert życzeń, 23.55 Program lokalny na jutro.

Humor

Zamążpójście

— Mamo, oświadczam ci, że jeśli wyjdę zamąż, to tylko za lekarza.

— A za jakiego moje dziecko? Za internistę?

— Nie.

— Za laryngologa?

— Nie.

— Za ginekologa?

— Nie.

— Za dentystę?

— Też nie.

— Więc za kogo?

— Za konsylium.

OŚWIATOWE — (ul. Piotrkowska 243) „Polowanie na słonie" i „Była sobie dziewczeczka".

POCZĄTKI SEANSÓW:

Kina: **Zachęta, Robotnik, Gdynia** — w dni powszednie o godz. 17.00, 19.00, 21.00 w niedzielę i święta o godz. 16.30.

Kina: **Hel, Tatry, Wisła,** o godzinie 17, 19, 21 — w niedzielę i święta o godz. 15.

Kina: **Polonia, Bałtyk,** o godz. 16.00, 18.30 i 21.00 — w niedzielę i święta o g 13,30, 16,30, 18,30 i 21.

Kino **Przedwiośnie:** — pocz. o godz. 6.30, 18.30, 20.30, w niedzielę o 14.30.

Kino **Muza** o godz. 18.30 i 20.30 w niedzielę i święta o godz. 16.30.

Kino Adria o godz. 16.00, 18.00, 20.00, w niedz. godz. 14.

Kino **Stylowy** 17.00, 19.00 21.00. niedz. 15.00.

Kina: **Rekord, Tęcza, Roma, Świt, Bajka, Włókniarz** — pocz. 16,30, 18,30, 20,30, w niedziele 14,30.

Wolność — 15.30, 17.45, 20.00, w niedzielę 13.15.

Wędliny w Łodzi stanieją

Wyrób wędlin w sztucznym jelicie

Już w najbliższych dniach wędliniarze łódzcy przystąpią do masowej produkcji kiełbas w sztucznych jelitach. Jelita te są bowiem znacznie tańsze od naturalnych i w związku z tym cena kiełbas spadnie przeciętnie o 10 proc.

Jak informują rzeźnicy, jelita sztuczne (papierowe) doskonale się nadają do wyrobu pewnych gatunków kiełbas i nie wpływają bynajmniej ujemnie na ich jakość. Jedynie t. zw. kiełbasy wiankowe źle się udają w jelitach sztucznych i wobec tego będą one nadal produkowane w jelitach naturalnych.

Handel jelitami naturalnymi prowadzi obecnie Baentil. Cena 1 m jelit wynosi w zależności od gatunku w Łodzi na wolnym rynku od 35 zł do 38 zł 20 gr. Jelito zaś sztuczne, o długości przeciętnie 75 cm kosztuje od 12 do 16 zł **(b.)**

SZKOŁA PRACY SPOŁECZNEJ

Szkoła Pracy Społecznej — Towarzystwa Uniwersytetu Robotniczego w Łodzi, przyjmuje wpisy codziennie w godzinach od 11-ej do 13-ej w lokalu Tow. Uniwersytetu Robotniczego przy ul. Piotrkowskiej 243 (Dom Kultury).

Warunki przyjęcia:

1. Zaświadczenie Związku Zawodowego, Organizacji Politycznej lub młodzieżowej.
2. Ukończony 18-ty rok życia.
3. Świadectwo ukończenia 7 klasowej Szkoły Powszechnej. (893/M)

Łódzki piekarz — spekulant ukarany grzywną

Sikorski Wacław, właściciel piekarni w Łodzi przy ul. 6 Sierpnia Nr 5, za pobieranie nadmiernych cen za pieczywo został ukarany przez Delegaturę Komisji Specjalnej grzywną w wysokości 20 tys. złotych. **(Bi)**

Sprawa zatrucia alkoholem w Koluszkach już wkrótce na wokandzie

W głośnej sprawie zatrucia spirytusem drzewnym stukilkudziesięciu obywateli w Koluszkach śledztwo prowadzone przez prokuraturę łódzką zostało już ukończone. Proces odbędzie się w ciągu najbliższych dni. Na ławie oskarżonych zasiądzie kilkanaście osób. **(Bi)**

WYJAŚNIENIE

Podziękowanie — ogłoszenie p. Janostwa Wojtyńskich, które ukazało się we wczorajszym numerze naszego pisma, zamieszczone zostało naskutek niedopatrzenia.

Z ukosa

Szantaż

— Jest list do pana — rzekła służąca Albertowi Fikalskiemu, wpuszczając go do domu.

Istotnie na biurku leżała biała keperta, zaadresowana nieznanym charakterem pisma. Fikalski rozdarł szybko kopertę i przebiegł wzrokiem treść listu. Przez chwilę zawahał się, po czym uważniej przestudiował owych kilka niezrozumiałych zdań.

„Szanowsny Panie F., (pisał nieznany nadawca), jeżeli Pan nie wpłaci w ciągu 24 godzin 15.000 zł. na konto nr. xy w PKO, marne są Pana widoki. Uprzedzam Pana, żeby Pan nie urządzał żadnych hec, bo będzie jeszcze gorzej. Nie będę dłużej czekał niż 24 godziny. Adam".

— Ach, więc wymuszenie — rzekł do siebie Fikalski. — Jakiś zbrodniarz chce wymusić ode mnie 15.000. Co tu robić? Nie, niedoczekanie jego! Zaraz zawiadomię milicję. Niech zasadzą się na ptaszka w PKO. Ale z drugiej strony, co będzie jeżeli to cała szajka bandytów zagięła sobie na mnie parol. O, oni potrafią się mścić! Zniszczą człowieka, jak anioł w pacierzu. Przecież piszą, żeby nie urządzać hec, bo będzie jeszcze gorzej. Biada mi! Biada mi nieszczęsnemu!

Przez dwie godziny rozpaczał pan Fikalski, gdy nagle zadzwonił telefon.

— Czy to pan Fikalski? — spytał jakiś głos — Tu mówi Adam Kociołek z firmy Kociołek. Tak się nieszczęśliwie zdarzyło, że sekretarka moja pomyliła koperty i zamiast zaproszenia na bankiet, włożyła do pańskiej koperty mój list do jednego z wierzycieli. Najmocniej przepraszam.

Fikalski odetchnął z ulgą.

Wład.

JUTRO PREMIERA w kinie »WŁÓKNIARZ«

CHARLES BOYER
PAULETTE GODDARD OLIVIA DE HAVILLAND

W PIĘKNYM FILMIE MIŁOSNYM nowej AMERYKAŃSKIEJ PRODUKCJI

ZŁOTE WROTA

Reżyser: MITCHELL LEISEN.

Wytwórnia: PARAMOUNT.
Własność: MOTION PICTURE EXPORT ASSOCIATION.
Eksploatacja: FILM POLSKI.

(139/Pr.)

VICKI BAUM 22

LUDZIE W HOTELU

Powieść

Autoryzowany przekład ZOFII PETERSOWEJ

— Mój teść! — odpowiedział Preyssing pośpiesznie. Nie zgadzało się to z rzeczywistością, a Zinnowitz, który dostatecznie był poinformowany o wewnętrznej walce o kierownictwo Saxonii, dokładnie wiedział, że nie było to prawdą. Przesunął ręką po stole, przekreślając tym odpowiedź Preyssinga.

— Dajmy temu pokój — mówił ten ruch.

— Z Tow. w Chemnitz jestem w luźnym kontakcie — mówił dalej doktór — mogę więc dokładnie zdać panu sprawę z nastroju u nich. Schweimann zarzucił kompletnie myśl połączenia się z wami, a i Gerstenkorn się waha. Dlaczego? Oto wielki koncern S.I.R. zasięgał wiadomości, czy Tow. w Chemnitz nie mogłoby zostać sprzedane. Gestenkorn i Schweimann pozostaliby, oczywiście, w Radzie Nadzorczej i otrzymaliby specjalnie jeszcze dobrze płatne stanowiska — a dziś mają przecież ryzyko. Odwrotnie zaś: gdyby umowa Burgleiha z panem doszła do skutku, to sądzę, zresztą jest to moje miarodajne może zdanie, to sądzę, że wtedy odrzuciliby propozycję koncernu S.I.R. i połączyli się z nami. Tak ma się rzecz u nich nie zdaję sobie jednak dobrze sprawy, jakie są stosunki wasze z Manchesterem. Teść pana pisał mi o tym jakoś niewyraźnie.

Preyssing wplótł znowu niepotrzebne zapytanie w dokładne wywody adwokata:

— Czy projekt koncernu jest pewny, czy to tylko plotka? Ileż proponowano za Chemnitz? — spytał.

— To nie należy właściwie do rzeczy — odparł Zinnowitz, który tego nie wiedział.

Preyssing wysunął dolną wargę z leżącem na niej cygarem i zastanowił się.

— A jednak należy to do rzeczy — myślał, ale nie mógł ani sobie, ani tamtemu dobrze wytłumaczyć, w jakimby to miało być zakresie.

— Sprawa z Burgleighem nie stoi źle — rzekł wahająco.

— Ale jak widać, również i dobrze nie! — odparł z miejsca adwokat.

Preyssing wyciągnął rękę po swą tekę, lecz zaraz ją cofnął, wyciągnął po raz drugi, wyjął z ust cygaro z pogryzionym końcem i zdecydował się wreszcie na wyjęcie niebieskiej teczki z przytwierdzonymi listami i kopiami.

— Oto korespondencja bieżąca z Manchesterem — rzekł, ociągając się, i podał wszystko radcy. W tejże chwili już tego żałował. Warstwa potu wystąpiła mu na czołach, zaczął okręcać na palcu obrączkę ruchem przyzwyczajenia, lecz ulgi to mu nie sprawiło. — Ale muszę pana prosić... to ściśle poufne! — rzekł prosząco.

Zinnowitz rzucił z ukosa ponad papierami spojrzenie i Preyssing zamilkł. Słychać było odgłosy nakrywania stołów, w wielkiej sali jadalnej pachniało jak powszechnie w każdym dużym hotelu tuż przed lunchem: mdły zapach pieczystego, który przed jedzeniem pobudza apetyt, zaś po nim staje się nieznośny. Preyssingowi zachciało się jeść. Pomyślał mimochodem o żonie w domu i o dzieciach, siedzących przy stole.

— No, tak — powiedział dr. Zinnowitz, odkładając listy, i popatrzył w skupieniu, a zarazem daleki myślami, na Preyssinga.

— Więc? — spytał dyrektor.

— Powracam zatem — ciągnął po chwili Zinnowitz swą przemowę — powracam do punktu założenia. Narazie pertraktacje z firmą Burgleigh i Syn są jeszcze w toku, mamy więc w ręku ważkie szanse, przy pomocy których należy wywrzeć wpływ na panów z Chemnitz. Jeżeli konferencję odłożymy i Burgleigh odstąpi, co jest bardzo możliwe po ostatnim liście z 27-go lutego, to szansa przepadła, a wtedy stracimy w ogóle wszystkie możliwości i siądziemy pomiędzy dwoma stołkami zamiast na obydwóch.

Czoło Preyssinga stało się nagle purpurowe, pod zmarszczoną nieco skórą napłynęła falą krew i żyły nabrzmiały. Od czasu do czasu miewał on takie napady wściekłości, uderzenia krwi do głowy, wybuchy niepohamowanego gniewu.

— Cała gadanina nie ma celu. Fuzję musimy po prostu osiągnąć! — powiedział głośno, uderzając pięścią w stół.

(C. d. n.).

OGŁOSZENIE O PRZETARGU

Centralny Zarząd Państwowych Zakładów Graficznych w Polsce, Warszawa, ul. Słupecka 2-a ogłasza przetarg nieograniczony **na WYKONANIE ROBÓT REMONTOWO-BUDOWLANYCH w budynku przy ul. 23 Stycznia w Sieradzu.**

Oferty w zalakowanych kopertach z napisem „Oferta na wykonanie robót remontowo-budowlanych w budynku przy ul. 23-go Stycznia w Sieradzu" należy składać do dnia 30 sierpnia 1947 r., do godz. 10-tej w Wydziale Budowlanym Centralnego Zarządu Państwowych Zakładów Graficznych w Warszawie, ul. Słupecka 2-a.

Bliższe informacje oraz podkładki przetargowe mogą oferenci otrzymać w Wydziale Budowlanym CZPZG w Warszawie, jak również w Okręgu Wojewódzkim w Łodzi, przy ul. Narutowicza 54.

Otwarcie ofert nastąpi dnia 30 sierpnia 1947 r., o godz. 11-tej w Wydziale Budowlanym CZPZG w Warszawie.

Oferent winien złożyć wadium w wysokości 2% ogólnej kwoty oferowanej w kasie CZPZG w Warszawie lub w kasie Okręgu Wojewódzkiego w Łodzi. Kwit na złożone wadium należy załączyć do oferty.

CZPZG zastrzega sobie prawo wyboru dowolnego oferenta bez względu na wynik przetargu jak również unieważnienia przetargu bez podania przyczyn i wypłacenia odszkodowania. (K. 1098)

CENTRALA TEKSTYLNA — WYDZIAŁ GOSPODARCZY w ŁODZI — ul. WIĘCKOWSKIEGO Nr 35

ogłasza przetarg nieograniczony

na wykonanie 64 SZYLDÓW dla jednostek Centrali Tekstylnej.

Tekst, rozmiary oraz barwa jest ustalona dla wszystkich Składnic i Hurtowni w jednakowych rozmiarach przy zachowaniu następujących szczegółów:

1. Tło szyldu winno być czerwone, natomiast obwódka jak i litery — białe,
2. wymiary podane na wzorze 60 cm / 32 cm należy traktować jako znormalizowane dla wszystkich szyldów, tak dla Hurtowni jak i Składnic,
3. szyldy winny być wykonane na blasze wypukłej, pokrytej emalią bez płyty szklanej.

Wzór na niniejszy szyld jest do dokładnego obejrzenia w Wydziale Gospodarczym Centrali Tekstylnej w Łodzi, przy ul. Więckowskiego Nr 35, prawa oficyna, II piętro w godzinach od 8-ej do 10-ej każdego dnia.

Wadium w wysokości 3% od sumy oferowanej należy wpłacić na konto Centrali Tekstylnej Nr 402 w Narodowym Banku Polskim w Łodzi, kwit dołączyć do oferty.

Otwarcie ofert nastąpi w Wydziale Gospodarczym C. T. przy ul. Więckowskiego Nr 35, prawa oficyna, II piętro, w dniu 6-go września b. r., o godzinie 10-tej.

Centrala Tekstylna zastrzega sobie prawo dowolnego wyboru oferty oraz unieważnienia przetargu bez podania przyczyn. (899/M)

OSTRZEŻENIE

Zjednoczenie Przemysłu TABORU I SPRZĘTU KOLEJOWEGO PAŃSTWOWA FABRYKA WAGONÓW w WROCŁAWIU

OSTRZEGA PRZED NABYCIEM następujących SKRADZIONYCH w naszych biurach MASZYN DO PISANIA:

1. **MERCEDES — o wałku krótkim Nr 430406**
2. **CONTINENTAL — walizkowa Nr 377088**
3. **TORPEDO — o wałku krótkim Nr 300347**
4. **IDEAL — o wałku długim Nr 680959**
5. **TRIUMPH — o wałku średnim Nr 249983**

KTO UŁATWI odszukanie tych maszyn OTRZYMA NAGRODĘ. (K. 1095)

Ceny hurtowe owoców i warzyw

Botwina zł. 190—220 kopa.
Buraki ćwikłowe zł. 10—12 kg.
Cebula twarda zł. 40—45 kg.
Cebula zielona zł. 25—35 kg.
Kalafiory zł. 10—40 szt.
Kapusta biała zł. 6—8 kg.
Kapusta włoska zł. 10—15 szt.
Kalarepa zł. 3—5 szt.
Kartofle zł. 7—9 kg.
Koperek zł. 50—75 kg.
Marchew zł. 190—220 kopa.
Ogórki sałatowe zł. 8—12 kg.
Ogórki konserwowe zł. 16—22 kg.
Pietruszka zł. 250—290 kopa.
Pomidory zł. 8—20 kg.
Pory zł. 220—240 kopa.
Selery zł. 220—240 kopa.
Gruszki zł. 10—55 kg.
Jabłka zł. 15—45 kg.
Śliwki zł. 20—45 kg.

Państwowe Koedukacyjne GIMNAZJUM SPÓŁDZIELCZE dla Dorosłych. Do I klasy przyjmować będziemy młodzież po ukończeniu 18 lat i 7 klas szkoły powszechnej. Po dwu latach nauki uczniowie otrzymają małą maturę typu spółdzielczo-handlowego, upoważniającą do pracy w spółdzielczości lub też do wstąpienia do liceum. — Szkoła przyjmuje zapisy do klasy I i III codziennie od godziny 16—18-ej **przy ul. Nowotki 16, II piętro** (dawniej Pomorska). (1771)

TYGODNIK ILUSTROWANY SPORT i WCZASY PODAJE najświeższe wiadomości sportowe.

—::—

Informuje gdzie i jak można przyjemnie spędzić wczasy.

ŻĄDAĆ W KIOSKACH GAZETOWYCH. (K. 832)

PRZETARG

Państwowe Zakłady Przemysłu Wełnianego Nr 31 w Zgierzu, ul. Długa 43, ogłaszają przetarg publiczny **na SPRZEDAŻ KONI.**

Przetarg odbędzie się dnia 28-go sierpnia 1947 r. o godz. 15-ej w **Zgierzu, przy ul. Dąbrowskiego 19.**

Cena wywoławcza od zł 60.000. (P. 1233)

DYREKCJA X PAŃSTWOWEGO GIMNAZJUM i LICEUM na WIDZEWIE, ul. Szpitalna 9/11

przyjmuje zapisy

UCZENNIC i UCZNIÓW do klas GIMNAZJUM i LICEUM NORMALNEGO i SEMESTRALNEGO

codziennie

w godzinach od 9—14, począwszy od 25. VIII. do 31. VIII. 1947 r. Szczegółowych informacji udziela kancelaria szkoły. (5429-p)

PAŃSTWOWE ZAKŁADY PRZEMYSŁU WEŁNIANEGO Nr. 41 W PABIANICACH

Ogłaszają

Przetarg

na generalny remont studni na posesji w Pabianicach, ul. Polna 23/25 oraz na smarowanie dachów w naszym oddziale we wsi Grzeszyn.

Wszelkie informacje i ślepe kosztorysy otrzymać można w P. Z. P. W. Nr. 41 w Pabianicach ul. Polna 23/25.

Otwarcie ofert nastąpi dn. 29. 8. b. r. o godz. 10. Wadium w wysokości 2 proc. oferowanej sumy należy wpłacić na konto P. Z. P. W. Nr. 41 Nr. 1113 w N. B. P.

Zastrzega się prawo dowolnego wyboru oferenta bez względu na cenę, oraz unieważnienia przetargu bez podania przyczyn. (125/Pr.)

II GIMNAZJUM PRZEMYSŁOWE PAŃSTWOWYCH ZAKŁADÓW PRZEMYSŁU BAWEŁNIANEGO W ŁODZI

WYDZIAŁ PRZĘDZALNICZY przyjmuje zapisy do klasy I. kandydatów którzy ukończyli 7 oddziałów szkoły powszechnej.

Przyjęci do wyżej wymienionego gimnazjum będą otrzymywali stypendia.

Wiek kandydata od 15—18 lat.

ZAPISY przyjmuje sekretariat:

Łódź, ul. Ogrodowa Nr. 34 w godzinach od 8—12-ej. (P. 1222)

DYREKCJA LASÓW PAŃSTWOWYCH OKRĘGU ŁÓDZKIEGO w ŁODZI

WYDZIERŻAWI w drodze przetargu ofertowego na okres od dnia 1. 10. 1947 r. do dnia 30. 9. 1953 r. **KAFLARNIĘ PRUSICKO w Nadleśnictwie Państwowym Kruszyna, pow. Radomsko.**

Dzierżawca oprócz czynszu dzierżawnego zobowiązany będzie przeprowadzić na własny koszt pewne inwestycje.

Bliższych informacji o warunkach dzierżawy zasięgnąć można w Biurze Użytków Ubocznych i Gospodarstw Nieleśnych Dyrekcji Lasów Państwowych **w Łodzi, ul. Zachodnia 63, pokój 79.**

Czynsz dzierżawny w stosunku rocznym oferować należy w kg żyta.

Oferty w zalakowanych kopertach z napisem „Oferta na dzierżawę kaflarni Prusicko" składać należy do dnia 5. 9. b. r., godzina 9-ta w wyżej podanym Biurze.

Otwarcie ofert nastąpi dnia 5. 9. 1947 r., o godz. 10-tej (1235)

LEKARZE

Dr PIWECKI — wewnętrzne — Piotrkowska 35 — ordynuje 3—6. (104/R)

Dr PIESKOW — nerwowe, wewnętrzne, elektrowstrząsy, 3—5, Zawadzka 6. (122 P)

Dr MIECZYSŁAW KOWALSKI choroby weneryczne, skórne. Al. 1 Maja 3, 8—10 i 4—7. (137 P)

Dr LIBO ALEKSANDER, choroby uszu, gardła, nosa. Daszyńskiego Nr 6, 8—10, 4—6. Tel. 101-50 — powrócił. (126-p)

Dr ŚWIĘCIŁO, Zawadzka 38, akuszeria, choroby kobiece. (820 M)

Dr RÓŻYCKI, specjalista chorób kobiecych, akuszerii. Przyjmuje 2—6. Legionów 9, telefon 166-29. (5239 p)

Dr REICHER — specjalista, weneryczne, skórne, płciowe (zaburzenia). Południowa 26, godz. 7—8 rano, 2—5. (132 P)

Dr MAJEWSKI — choroby kobiece, wewnętrzne. Legionów 1/3, m. 1 Telefon 216-82. (130 P.)

Doktór GLAZER skórno weneryczne 5—8. Andrzeja 28. (120 P)

Dr POGORZELSKI Wojciech wewnętrzne. Wólczańska 4, tel. 192-69 godz. 3—6. (2605)

DR CZERNIELEWSKI choroby skórno - weneryczne przyjmuje Piotrkowska 88 godz. 10—12 3—6. (83/N)

Dr JERZY SURKONT — choroby kobiece i akuszeria. Piotrkowska 109 tel. 177-76, ordynuje 10—11 i 15—17. (75 P

Dr KOWALCZYK choroby skórno-weneryczne. Żeromskiego 41, 7—9, 3—6. (5520 p)

Dr ŁUKIEWICZ, specjalista skórnych, wenerycznych, 8—10, 3—6, Wólczańska 4. (2674)

LEKARZE DENTYŚCI

LEKARZ - DENTYSTA Gabriela Krzypow Piotrkowska, Narutowicza 54 powróciła. Godz. 4—8. (5571 p)

LECZ. ZĘBÓW. Pracownia zębów sztucznych. Piotrkowska 8. Telefon 264-21. (128 P.)

KUPNO i SPRZEDAŻ

INTROLIGATORSKIE, pudełkarskie maszyny, druty dostarcza **„INTERPRINT"** Warszawa, Marszałkowska 137. (K 1090)

DO SPRZEDANIA rower trzykołowy, bagażowy. Zgierska 1, Galanteria, Rogowska. (5426-p)

KUPCY PROWINCJONALNI zaopatrują się korzystnie we wszelkie towary w D/H Kotwica, Piramowicza 12 (przy dworcu fabrycznym).

OPONY 750 x 20, 900 x 20, podwozie samochodu Citroen 4 tonowego wraz z szoferką lub cały samochód bez motoru — kupimy. Telefon Nr 150-15, 160-16. (P. 1238)

ZAOFIAROWANIE PRACY

PAŃSTWOWA Fabryka Wyrobów Bakelitowych, ul. Sienkiewicza nr 161 poszukuje — księgowego, kierownika planowania finansowego oraz maszynistki. (2656)

FABRYKA Aparatów Elektrycznych „Imass" ul. Gdańska 138 poszukuje — Kierownika Wydziału Zaopatrzenia ze znajomością technologii, technika do Wydziału Planowania, biegłego kreślarza, 5 tokarzy, 3 frezerów oraz maszynistkę — registratorkę. Zgłoszenia wraz z życiorysem do Wydziału Personalnego. (2667)

DYREKCJA Przemysłu Wełnianego poszukuje technika włókienniczego — farbiarza z praktyką w przemyśle włókienniczym na stanowisko referenta w Wydziale Zaopatrzenia. Oferty kierować do Wydziału Personalnego Dyrekcji Przemysłu Wełnianego, Łódź, Al. Kościuszki 3. (p-1222)

KSIĘGOWEGO do księgowości magazynowej zaangażuje zaraz Państwowa Wytwórnia Części Lotniczych — Łódź, ul. Kilińskiego 222. (5427-p)

PAŃSTWOWA Fabryka Mebli Stalowych, Łódź, ul. Targowa Nr 9-a zaangażuje majstra ślusarskiego oraz woźnego. Zgłoszenia należy kierować do Wydziału Personalnego, Łódź, ul. Targowa Nr 9-a. (138/Pr)

POSZUKUJĘ gosposi z referencjami. — Zgłoszenia: Piotrkowska 48 (sklep konfekcyjny). (895/M)

KROJCZY i podręczni na damskie okrycia poszukiwani. Tylko pierwszorzędne siły. — Piotrkowska 30, firma J. Lentzowa. (2676)

Doświadczona

(Rys. z „Daily Mail")

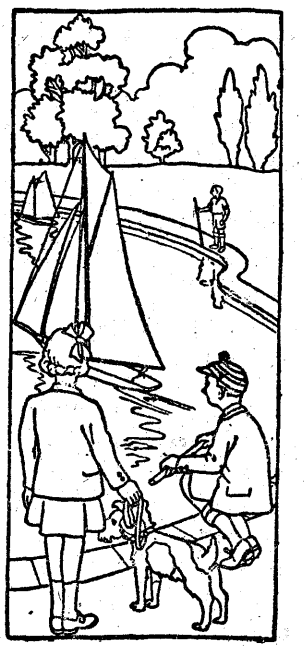

Dzieci małe,
Średnie, duże,
Zawsze marzą
O podróży.
Rzekł więc chłopiec
Do swej siostry:
„Kiedy będę
Już dorosły
To zostanę
Marynarzem"
Siostra na to
Z smutną twarzą:
„Tak... i w każdym
Porcie nową
Siostrę będziesz
Miał gotową..."

Redaktor naczelny: ANATOL MIKUŁKO

Redakcja i Administracja: Łódź, Piotrkowska 96, tel. 123-33 i 123-34. Redaktor naczelny przyjmuje codziennie od godz. 13—14, tel. 207-18; zastępca redaktora we wtorki i piątki od 13—14, tel. 125-64; sekretarz redakcji codziennie od 10—12, tel. 209-02; kierownik działu miejskiego od 10—12, tel. 208-95.
Redakcja rękopisów nie zwraca, za treść i terminy ogłoszeń nie bierze odpowiedzialności.

DZIAŁ OGŁOSZEŃ: Piotrkowska 96, III piętro, tel. 123-33 i 123-34, czynny od godz. 8—15. Punkty przyjmowania ogłoszeń: Pl. Niepodległości (hala), sklepy „Czytelnika", Piotrkowska 62 i Piotrkowska 96.
CENY OGŁOSZEŃ: za milimetr szpalty za tekstem do 100 mm — zł. 35.— za 1 mm szpalty, od 101 do 200 mm — zł. 45.— za 1 mm szpalty, powyżej 200 mm zł. 60.— za 1 mm szpalty. W tekście do 100 mm zł. 50.— za 1 mm szpalty, od 101 do 200 mm — zł. 60.— za 1 mm szpalty, powyżej 200 mm — zł. 70.— za 1 mm szpalty. **NEKROLOGI:** do 50 mm zł. 30.— za 1 mm szpalty, od 51 do 100 mm — zł. 45.— za 1 mm szpalty, od 101 do 150 mm — zł. 60.— za mm szpalty, powyżej 150 mm zł. 85.— za 1 mm. szpalty.
OGŁOSZENIA DROBNE; osobiste i poszukiwania rodzin 20 zł.— za wyraz, handlowe — 25.— zł za wyraz, zguby — 20.— zł. za wyraz poszukiwania pracy — 10.— zł —za wyraz, (najmniej 10 wyrazów) W tekście, w numerach świątecznych i niedzielnych 30 proc. drożej
Rachunek czekowy: P. K. O. Oddział w Łodzi Nr VII—567

Wydawca: SPÓŁDZIELNIA WYDAWNICZA „CZYTELNIK"

Odbito w drukarni Sp. Wyd. „Czytelnik" Nr 4 — Łódź, Żwirki 2

POMOC domowa potrzebna. Piotrkowska 73/5. (5424-p)

ZGUBY i UNIEWAŻNIENIA

ZGUBIONO dowód osobisty i kartę RKU-Łask na nazwisko Pilc Józef, wieś Kurnos, pow. Piotrków, gm. Kluki. (5601/p)

SKRADZIONO dowód osobisty i legitymację tramwajową. Boncoła Franciszka, Krucza 7. (5415-p)

SKRADZIONO kartę rejestracyjną, wydaną przez RKU-Wieluń, dowód osobisty, wydany przez gm. Kurów, pow. Wieluń oraz rejestracyjną kartę motoru na nazwisko Kędzia Feliks, ur. 21. 1. 1922, zam. Gaszyn, gm. Kurów, pow. Wieluń — unieważnia się. (Kr. 1097)

ZAGUBIONO oryginał orzeczenia repatriacyjnego L. p. 7145-p wydane na nazwisko Głuchowski Jerzy, zam. gm. Górka Pabianicka. (1230)

ZAGUBIONO kennkartę Nowak Leontyny, Wiosenna 8/2. Zwrot dokumentów wynagrodzę. (5611-p)

ZAGUBIONO decyzję mieszkaniową Oddz. Kwaterunkowego Nr 374/R/Płd/46 z 28. 3. 46 na imię Kubacki Stanisław, Ruda Pabianicka. Świerszczyńska 2/4. (5612-p)

ZGUBIONO na Narutowicza sandałek dziecinny. Zwrot za nagrodą. Piotrkowska 14/2. (5417-p)

UNIEWAŻNIAM kartę rozpoznawczą, legitymację U. Ł. Nr 8742, legitymację Bratniej Pomocy na nazwisko Janickiej Marii. (2662)

UNIEWAŻNIAM kartę ewakuacyjną wydaną przez Polsko-Radziecką Komisję za Nr 33045 na nazwisko Halina Stecha, zam. Łódź, Tymienieckiego 16/3. (2675)

SKRADZIONO motocykl „Zündapp" Nr silnika i fabryczny 166.795, Nr rej. M-42606. Rejestracja na nazwisko Klem Wacław, zam. Łódź, ul. Przeskok 8. (1231)

LOKALE

PAN na stanowisku (Izraelita) poszukuje niekrępującego pokoju. Dzwonić 191-71 od godz. 16-ej. (pd.)

POKOJU umeblowanego od zaraz poszukuję. — Dzwonić: 101-04 od 8—15 pop. Kotlińska. (2676)

POKOJU umeblowanego nie wyżej drugiego piętra — telefon konieczny — poszukuje inżynier na 2—3 dni tygodniowo. Oferty: „Dziennik Łódzki" pod „5431". (5431-p)

POSZUKUJE się większego objektu na garaże i warsztaty. Koszty remontu zwrócimy. — Oferty pod „Transport". (5430-p)

WYDZIERŻAWIĘ od zaraz sklep. Wiadomość pod „Sklep". (5610-p)

NAUKA i WYCHOWANIE

KURSY STENOGRAFII (biurowej) Maszynopisania — Księgowości Centralnego Związku Stenografów — Maszynistek Rzeczypospolitej Polskiej przyjmują zapisy: Kilińskiego 50, Piotrkowska 83. (5532 p)

KURSY kroju, szycia przy Instytucie Przemysł. Rzemieśln. Zapisy Sienkiewicza 89. (5535 p)

KROJU, szycia męskiego damskiego wyuczają Kursy Instytutu Przemysłowo - Rzemieślniczego. Zapisy Jaracza 14 m. 8 (81/N)

POSZUKIWANIE RODZIN

RODZINA HERSZA MAJRANCA, Łódź — poszukiwana. Zgłoszenia: Gdańsk-Wrzeszcz, Aldony 2-a, Pietrzak. (R. 1096)

RÓŻNE

LEGITYMACYJNE zdjęcia amatorskie wykonuje **SZYBKO** „Foto naton" Narutowicza 8. (118 P)

SPODNIE i bryczesy szyje Henryk Wojciechowski, Piotrkowska 59 w podwórzu. (108 Pr.)

WYTWÓRNIA PUDEŁEK TEKTUROWYCH — Łódź, Kilińskiego Nr 55, tel. 166-85, wykonuje wszelkiego rodzaju kartonaże. (144-p)

ELEGANCKIEJ Pani poleca się pracownia drewniaków — jesienne zimowe. Śródmiejska 44. (2615)

WARSZAWSKA cerownia Z. Mierzejewski i S-ka, Piotrkowska 117 tel. 168-77 ceruje garderobę — odnawia krawaty, kapelusze, (117 P)

FOTOKOPIST, Daszyńskiego 15 kopiuje wszelkie dokumenty, plany, rysunki itp. (P. 957)

GREMPLE wykonuj. Zakład mechaniczny, Sejmowa 1, Pabianice. (5428-p)

D—01781f