Opłata pocztowa uiszczona ryczałtem

DZIENNIK ŁÓDZKI

Cena 3 zł
Łódź, sobota 20 marca 1948 r.
Rok IV Nr 79 (985)

Ogólny widok Wielunia
przed pierwszą wojną światową

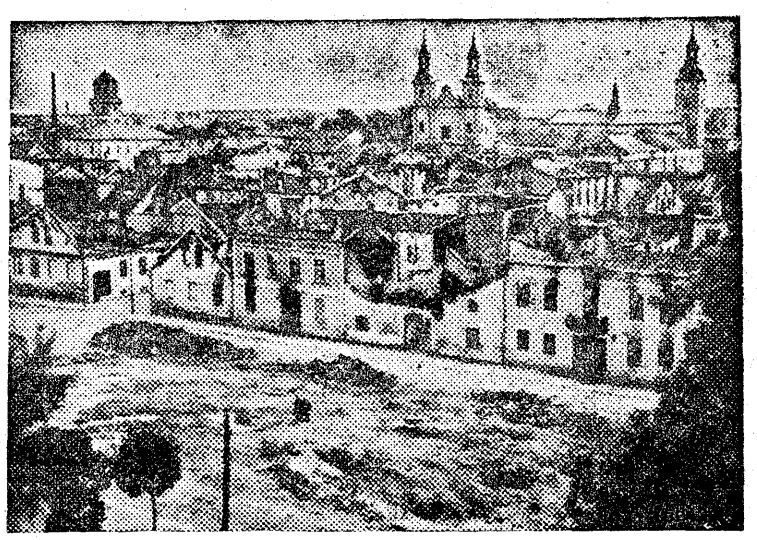

Dwuwieżycowa Kolegiata zburzona została podczas działań wojennych 1939 roku

POLSKO - FRANCUSKI TRAKTAT HANDLOWY
podpisano w dniu wczorajszym

PARYŻ, 19. 3. (PAP). — W piątek podpisano w Paryżu polsko-francuski traktat handlowy. Komunikat oficjalny głosi: „Rokowania gospodarcze i finansowe, które toczyły się między Polską i Francją pod przewodnictwem generalnego dyrektora francuskiego ministerstwa spr. zagranicznych Alphanda i polskiego ministra pełnomocnego Adama Rosego zakończyły się 19 marca 1948 roku, zawarciem następujących układów:

1. Układ o odszkodowaniach dla osób i instytucji, objętych polską ustawą o nacjonalizacji zakładów przemysłowych.

2. Układ o dostawie francuskich dóbr inwestycyjnych w zamian za polski węgiel w latach 1948—1952.

3. Protokół dotyczący różnych kwestii finansowych.

4. Protokół o zmianach, które mają być wniesione do układu, zawartego między Francją i Polską w dn. 21 sierpnia 1947 r. w sprawie wymiany towarowej.

5. Protokół o zmianach, które mają być wniesione do układu płatniczego z dnia 1 sierpnia 1946 roku.

6. Protokół o dostarczaniu Francji polskiego węgla w latach 1948—1952.

Układy te regulują nie tylko liczne problemy finansowe i gospodarcze, które pozostawały w zawieszeniu między obu krajami, lecz również podwajają obecną wymianę. Ustalają ona na przeciąg 5 lat podstawy prawne i gospodarcze dalszej wymiany towarowej, uzupełniając korzystnie układy roczne.

Film wydarzeń

Ubiegły tydzień naszpikowany był po prostu doniosłymi wypadkami. Tak się złożyło, że na krótki okres siedmiu dni przypadło szereg ważnych aktów politycznych i szereg rocznic. A rocznice — jak wiadomo — stają się okazją do wynurzeń mężów stanu, do manifestacyj przyjaźni lub wrogości, do określania stanowiska rządów i państw wobec aktualnych zagadnień polityki międzynarodowej.

Przede wszystkim więc ważne wydarzenia aktualne, fakty, fakty.

Zawarty został w Brukseli układ o „unii zachodniej", czyli o bloku pięciu państw: W. Brytanii, Francji, Belgii, Holandii i Luksemburga. W układzie tym, zawartym na lat 50, czyli faktycznie na okres życia dwóch pokoleń, nie mówi się ani słowa o niebezpieczeństwie agresji niemieckiej, natomiast znalazł się artykuł, mówiący o groźbie dla pokoju, bez względu na teren, na którym groźba powstaje".

Co to znaczy?

To znaczy, że pakt ten po pierwsze nosi charakter wybitnie agresywny; po drugie należy przypuszczać, że między innymi brano pod uwagę także możliwość podjęcia prób przez mieszkańców Kolonii do uzyskania niepodległości.

Przecież państwa „unii zachodniej" to obecnie faktycznie jedyne państwa kolonialne w Europie. Przecież na jednego Holendra pracuje dziesięciu (sic!) Indonezyjczyków na Jawie, Sumatrze, Celebes i innych wyspach. Pakt brukselski ma niewątpliwie m. in. służyć utrwaleniu systemu kolonialnego ucisku. Indonezyjczycy — chcą niepodległości; ludy Indochin — chcą niepodległości; Malgasze na Madagaskarze — buntują się, chcą niepodległości; na Złotym Wybrzeżu — rozruchy, obozy koncentracyjne. Ludom kolonialnym rządy gubernatorów — samowładców obrzydły do cna.

Przed stu przeszło laty Prusy, Austria i carska Rosja związały się „świętym przymierzem", by wzajemnie pomagać sobie w tłumieniu ruchów wolnościowych. Podpisana w Brukseli unia zachodnia jest powtórzeniem „świętego przymierza", ale rozciągniętym również na tereny kolonialne.

Jakież jeszcze ważne fakty nastąpiły w ubiegłym tygodniu? W Paryżu — rozpoczęła się konferencja 16 państw marshallowskich. Szybko przekształciła się ona w konferencję 17, gdyż do stołu obrad zaproszono przedstawicieli Niemiec zachodnich. Są próby, rozszerzenia jej na państwo 18, — na Hiszpanię gen. Franco. Rozbija się Europę i rozbija się Niemcy.

W Moskwie — dokąd przybyła delegacja Bułgarii z prem. Dymitrowem na czele — podpisany został traktat o przyjaźni, wzajemnej pomocy i współpracy radziecko - bułgarskiej. Parę dni przed tym ogłoszone zostało postanowienie o ostatecznej demobilizacji w armii radzieckiej.

Gdy na zachodzie Europy pod protektoratem amerykańskich imperialistów czyni się kroki, wywołujące widmo nowej pożogi wojennej, z całym napięciem złej woli prowadzi „zimną wojnę", wojnę nerwów narody Europy środkowej i wschodniej czynią wszystko, aby pokój utrwalać. Jedynego wroga pokoju narody te widzą w możliwości odrodzenia się niemieckiego potencjału wojennego i w możliwości — bardzo realnej — odrodzenia się w Niemczech faszyzmu. Hitleryzm w strefach zachodnich Niemiec nie został wykorzeniony i w tym tkwi niebez-

(Dalszy ciąg na str. 2)

Ostrej odpowiedzi Trumanowi
udzielił Henry Wallace

NOWY JORK, 19. 3. (PAP). — Henry Wallace wygłosił przemówienie radiowe, w którym zdecydowanie potępił środowe wystąpienie Trumana.

„Wczoraj słyszeliśmy apel o wprowadzeniu powszechnej służby wojskowej — powiedział Wallace — a dziś ja występuję w obronie powszechnego pokoju. W ciągu ostatnich trzech lat, które minęły od zgonu prezydenta Roosevelta, wystąpili na arenę ludzie, którzy dążą do tego, by rozwiać nadzieje narodów, marzących o trwałym pokoju".

Wallace oskarżył rząd amerykański o realizację fultońskiego programu Churchilla. Rząd amerykański spekuluje histeryczną psychozą i straszakiem komunistycznym, pragnąc w ten sposób przesłonić fiasko swej polityki wewnętrznej i zagranicznej. Prezydent Truman domaga się powszechnej służby wojskowej, lecz Amerykanie są świadomi tego, że pod pozorem obowiązkowej służby wojskowej ukryty jest zamiar ograniczenia swobód demokratycznych.

Koła rządzące Stanów Zjednoczonych ogarnięte są strachem z powodu tego, że na ich oczach świat się zmienia. Narody Francji, Włoch, Czechosłowacji, Chin i Grecji pragną wkroczyć na nową drogę. Rząd amerykański chce powstrzymać pochód narodów świata do postępu. To co jest wyrazem niezłomnych tendencji historycznych — koła rządzące Ameryki nazywają „agresją rosyjską".

Oficjalne osobistości amerykańskie, deklamujące tyle o demokracji, twierdzą, że swobodne wybory we Włoszech „zagrażają wolności".

Rząd amerykański — kontynuował Wallace — przeciąga okres krwawej wojny domowej w Chinach i Grecji, usuwa z rządów Francji i Włoch przedstawicieli największej partii politycznej i w ten sposób gwałci podstawowe zasady amerykańskiej demokracji.

Wojna
między dolarem a funtem

NOWY JORK, 19. 3. (PAP). — W „New York Times" ukazał się artykuł z niezwykle ostrym atakiem na politykę gospodarczą Wielkiej Brytanii, że broniąc kursu funta szterlinga — torpeduje „plan Marshalla". Z surowym potępieniem spotyka się tendencja brytyjska do utrzymania bloku szterlingowego i kursu funta szterlinga.

Oświadczając, że ta polityka brytyjska budzi niezadowolenie w departamencie stanu, dziennik nowojorski pisze, że „planowi Marshalla zagrażają dwa niebezpieczeństwa: komunizm i blok szterlingowy".

Mediolan obchodzi
100-ną rocznicę
powstania legionu Mickiewicza

RZYM, 19. 3. (PAP). W Mediolanie odbyła się uroczysta akademia z okazji setnej rocznicy powstania legionu Mickiewicza. W akademii wzięli udział przedstawiciele władz miejscowych, działacze frontu demokratyczno - ludowego, przedstawiciele świata naukowego i artystycznego.

Nie przystąpią
do bloku zachodniego

SZTOKHOLM, 19. 3. (PAP). Rzecznik szwedzkiego ministerstwa spraw zagranicznych zdementował kategorycznie pogłoski, jakoby premierzy państw skandynawskich powzięli na posiedzeniu, odbytym w dniu 18 bm. w Sztokholmie decyzję w sprawie przystąpienia do bloku zachodniego.

Aresztowanie
IRENY JOLIOT-CURIE W USA

NOWY JORK, 19. 3. (API). — Irene Joliot Curie — córka Marii Skłodowskiej i wielka uczona francuska, która przybyła samolotem do Stanów Zjednoczonych na zaproszenie komitetu uchodźców antyfaszystowskich, została wczoraj zatrzymana na lotnisku w Nowym Jorku i po przesłuchaniu policyjnym odesłana na Ellis Island z zakazem wstępu na terytorium USA. To niesłychane postępowanie amerykańskich władz imigracyjnych wywołało falę oburzenia w całym świecie naukowym.

Pani Jiliot jest jedną z najwybitniejszych specjalistów w dziedzinie fizyki jądrowej, laureatka nagrody Nobla i była czynna uczestniczka francuskiego ruchu oporu.

Samolot linii lotniczych „Air France", na pokładzie którego przybyła pani Jiliot Curie, wylądował na lotnisku La Guardia o godz. 4.30 po południu. Pani Joliot-Curie wyszła z somolotu ostatnia, została przez policję odprowadzona do biura imigracyjnego i tam zamknięta. Ani dziennikarze ani przyjaciele pani Joliot nie zostali dopuszczeni do widzenia się z nią.

Po przesłuchaniu policyjnym, które trwało 3 i pół godziny postawiono panią Joliot pod strażą uzbrojonych policjantów — prawdopodobnie w celu przeniesienia jej na Ellis Island, gdzie znajduje się punkt przejściowy dla ludzi, albo wysiedlonych, albo niedopuszczonych do Stanów Zjednoczonych.

Pani Joliot jest żoną Fryderyka Jiliot, badacza energii atomowej i przewodniczącego komisariatu do spraw energii atomowej w Francji. Jest on członkiem partii komunistycznej. Prof. Joliot był obecny przy eksperymencie z bombą atomotą na Bikini w lipcu 1946 r.

(Ciąg dalszy na str. 2)

Zaniepokojony Marshall
grozi Włochom

NOWY JORK, 19. 3. (PAP). Sekretarz stanu Marshall wygłosił na uniwersytecie w Berkeley (Kalifornia) przemówienie, w którym omówił zagadnienia polityki międzynarodowej. Marshall usiłował przekonać swych słuchaczy, że propozycje, przedstawione w środę przez prezydenta Trumana na wspólnym posiedzeniu obu izb kongresu, są uzasadnione sytuacją międzynarodową.

Mówca poświęcił specjalny ustęp swego przemówienia zagadnieniu wyborów we Włoszech, podkreślając, że o ile większość narodu włoskiego wypowie się za komunistami, Stany Zjednoczone wyłączą Włochy z „programu pomocy".

Marshall omówił również sytuację panującą w Chinach, w Indonezji, na Korei, wyrażając zaniepokojenie z powodu rozwoju ruchów postępowych w tych krajach. Mowa Marshalla obfitowała w ataki przeciwko Związkowi Radzieckiemu. Mówca apelował do swych słuchaczy, aby popierali rząd amerykańsk w jego usiłowaniach, zmierzających do objęcia „kierowniczej pozycji na świecie".

Dr. Clementis ministrem
spraw zagranicznych Czechosłowacji

PRAGA, 19. 3. (PAP). Urzędowo podano do wiadomości, iż prezydent republiki dr Benesz mianował dr. Wladimira Clementisa — ministrem spraw zagranicznych Czechosłowacji.

Dr Clementis, który ukończył obecnie 45 lat jest Słowakiem i członkiem partii komunistycznej.

Po dojściu do władzy marjonetkowego rządu w Słowacji, opuścił kraj rodzinny i po dłuższej tułaczce osiadł w Wielkiej Brytanii, gdzie spędził na wygnaniu cały okres wojny. W Londynie był członkiem komisji prawnej emigracyjnego rządu czechosłowackiego. Po wyzwoleniu Czechosłowacji — dr. Clementis został podsekretarzem stanu w ministerstwie spraw zagranicznych.

Tragiczny koniec
boogie-woogie

CHICAGO, 19. 3. (API). Dziś w nocy nastąpiła straszna eksplozja w Chicago w sali tańca w chwili, gdy na parkiecie znajdowało się ponad 50 par.

Wskutek eksplozji wielki kawał podłogi o rozmiarach 20 na 40 stóp załamał się i pary wpadły do sali bilardowej o piętro niżej.

Policja stwierdza, że nie ma dotychczas śmiertelnych ofiar, natomiast jest wiele rannych. Jedna osoba jest jeszcze uwięziona w gruzach.

Ogłoszenia do numeru świątecznego
„DZIENNIKA ŁÓDZKIEGO"
przyjmowane będą tylko do dnia 25 marca włącznie

Czarne listy i krocie dolarów

— O pewnej instytucji USA, która była wzorem dla Himmlera

Żadna instytucja w USA nie rozwija się tak pomyślnie, z takim rozmachem, tak prędko, niezależnie od wszystkich krachów gospodarczych jak — **polityczna policja śledcza.** Poparta przez rząd, monopole i trusty, faszystów i wszystkie wstecz ne elementy jest u szczytu rozwoju, u szczytu swej szpiegowskiej działalności.

Ta sławetna instytucja, która prześladuje wszystkich postępowych ludzi w USA, powstała z początkiem XIX wieku, równocześnie z rozwojem amerykańskiego imperializmu.

Twórcą politycznej policji śledczej jest Theodor Roosevelt. Do głównych jej zadań w owym czasie należało badanie „działalności" niektórych członków Kongresu.

W roku 1913, w pierwszym roku prezydentury Wilsona, policja śledcza dysponowała sumą 415.452 dolarów. Jest to zaledwie **jeden procent** tego, co obecnie na te same cele wydaje Edgar **Hoover,** znany kle rownik i reorganizator „Generalnego Biura Śledczego".

Wydatki policji podnosiły się z roku na rok: w roku 1917 notowane już sumę 617.534 dolarów, a w roku 1918 podniosła się ona trzykrotnie.

„Rozkwit" instytucji datuje się od roku 1919, kiedy kierownikiem zostaje mianowany Edgar Hoover, a ministrem sprawiedliwości — Mitchell **Palmer.** Budżet podnosi się do 2 mil. 437 dolarów. Wtedy to rozpoczęły się masowe aresztowania, które nieraz sięgały do 6.000 osób dziennie. Między aresztowanymi znajdowali się przeważnie ro. botnicy.

POPRZEDNIK HIMMLERA

„W tych ciemnych, ciężkich czasach" — pisała 20 lat później „New Republic" zestawił Hoover listę 50.000 osób, którzy ze względu na swe zapatrywania polityczne i gospodarcze uchodzili za „podejrzanych". Na każdych 60 rodzin żyjących w USA jedna osoba była „podejrzana"... Hoover wyprzedził o 14 lat Himmlera.

Ale Hoover nabrał z czasem rutyny i pewności siebie, tym bardziej, że korzystał z „poważnego" poparcia wysokich osobistości. Na wspomnianej liście figurowało setki tysięcy osób. Figurowali tam tacy ludzie jak Feliks **Frankfurter,** członek Sądu Najwyższego USA, który występował przeciwko prześladowaniom ludzi postępowych. Obok niego — Fisk **Stone,** sędzia Sądu Najwyższego.

Przeciw Edgar Hooverowi i jego policji wystąpił amerykański Związek Obrony Praw Obywatelskich, który wraz z prezesem Harry **Word'em** potępił stosunki panujące w USA. „System szpiclowski nabiera coraz to większych rozmiarów, Edgar Hoover i jego agenci stają się coraz to bardziej bezczelni" — pisał wtedy w swej książce Harry Word.

Z końcem 1940 roku prześladowania robotników spotęgowały się. Z powodu jednego strajku górniczego w Dactown aresztowano tysiące górników. Fundusz dyspozycyjny przeznaczony na ten cel wynosił „tylko" 8 milionów dolarów.

Przez ulice Detroit wleczono **zakutych w kajdany lekarzy,** Ich przestępstwo: — przeprowadzili badania ochotników do hiszpańskiej armii republikańskiej.

Druga wojna światowa stała się dla Hoovera polem do popisu. Otrzymał masę pieniędzy. Do obowiązków jego należało zwalczanie faszystów. Ale faszyści w spokoju „robili swoją robotę", a postępowi robotnicy, często bez aktu oskarżenia wędrowali na długie miesiące do więzień.

Hoover jest nadal w łaskach. Obecnie dysponuje 3800 agentami i sumą 32 milionów dolarów rocznie. Do tego dochodzą jeszcze fundusze specjalne. Ich wysokość trzymana jest w ścisłej tajemnicy.

Nie należy się dziwić, że „pan kierownik" jest ulubieńcem „Narodowego Związku Przemysłowców" oraz punktem zainteresowań amerykańskiej prasy faszystowskiej. Właśnie im oddawał i nadal oddaje nie lada usługi. Mają go za co chwalić, Hoover nabrał rutyny i napewno się jeszcze przyda.

(b)

Film wydarzeń

(Dokończenie ze str. 1)

pieczeństwo dla sąsiadów Niemiec. Pakty i sojusze narodów słowiańskich tylko przeciw temu niebezpieczeństwu są skierowane.

Jak się zachowuje naród niemiecki?

Naród niemiecki jest rozdarty. Olbrzymia większość Niemców, obejmująca ludzi wszystkich warstw i wszystkich krajów niemieckich pragnie zjednoczenia, przeciwstawia się podziałowi. Potężną manifestacją tego stanowiska stał się Kongres Ludowy w Berlinie.

Kongres opowiedział się za jednością Niemiec, a przeciw twórcom Bizonii. Na Kongresie padły też słowa, które nas, Polaków, szczególnie muszą interesować: „Polska jest naszym bezpośrednim sąsiadem, który wiele ucierpiał od hitlerowskiego najazdu. Uważam, że lepiej jest dla nas żyć z Polską w zgodzie i utrzymywać z nią przyzwoite sąsiedzkie stosunki niż na nowo wprowadzać niebezpieczne zadrażnienia".

Słowa te wypowiedział przewodniczący SED, Grotewohl. Jednocześnie jednak partia socjal - demokratów Schumachera zorganizowała w Berlinie bezczelną antypolską hecę.

O czym to świadczy? Jest to dowodem, że w narodzie niemieckim walczą dwie tendencje: demokratyczna, rewolucyjna, która uznaje winę Niemiec wobec Polski i gotowa jest do „przyzwoitych sąsiedzkich stosunków" przy obecnych granicach, oraz tendencja wsteczna, szowinistyczna, marząca o odwecie i pragnąca rewizji granic. Nie trudny wybór, gdy trzeba określić, której zwycięstwa my, Polacy powinniśmy sobie życzyć.

Film wydarzeń rozwija się dalej.

K. G.

Aresztowanie Ireny Joliot-Curie

— Wyzwanie, rzucone całemu intelektualnemu światu

(Ciąg dalszy ze str. 1)

Władze imigracyjne nie wydały żadnego komentarza w sprawie aresztowania pani Joliot oświadczając dziennikarzom, że „nie ma celu kręcenie się wokół tej sprawy".

Dwóch adwokatów komitetu antyfaszystowskich uchodźców — Benedykt Wolf i specjalista imigracyjny. Englander ma się udać na Ellis Island w celu zbadania sprawy i uwolnienia pani Joliot.

Przewodniczącym wymienionego komitetu jest dr. Edward Barski, znany chirurg nowojorski, który był niedawno **badany** przez „komisję antyamerykańskiej działalności".

Pomimo faktu, że komitet uchodźców antyfaszystowskich jest organizacją czysto charytatywną i nie zajmuje się działalnością polityczną, został on uznany przez naczelnego prokuratora Toma Clarka za organizację „wywrotową", a sam dr. Barski oskarżony o znieważenie kongresu, ale zwolniony za kaucją. Apelacja od tego wyroku została odrzucona przez sąd apelacyjny w Waszyngtonie.

Dr. Barski powiedział dziennikarzom, że pani Joliot została zaproszona do Stanów Zjedn., by poinformować komitet i naród amerykański o sytuacji i potrzebach hiszpańskich uchodźców republikańskich we Francji.

Dr. Barski wydał dziś rano oświadczenie określające zatrzymanie pani Joliot-Curie jako wyzwanie rzucone całemu intelektualnemu światu. Oświadczenie stwierdza, że pani Joliot jest uznawana przez wszystkie kraje cywilizowane jako wielka uczona i prawdziwa obywatelka świata. W Nowym Jorku miał się 31 marca odbyć bankiet na jej cześć.

Wiza pani Joliot została przedłużona przez ambasadę amerykańską w Paryżu — tak, że formalnie nic nie stało na przeszkodzie przybycia jej do Stanów Zjedn.

Korespodenci prasowi podkreślają, że nie ma podstawy prawnej do niedopuszczenia pani Joliot do Stanów Zjedn. Obowiązujące ustawy zabraniają jedynie wstępu członkom organizacji „wywrotowych". Jeśli więc przyjmie się nawet, że komitet uchodźców antyfaszystowskich jest organizacją „wywrotową", to i tak ustawa nie ma tu zastosowania, ponieważ pani Joliot nie jest członkiem komitetu a została tylko przez niego zaproszona.

Protest przeciwko aresztowaniu w USA

NOWY JORK, (API). Międzynarodowa Federacja Demokratyczna Kobiet przesłała telegram na ręce prezydenta Trumana i ministra Marshalla w którym w imieniu 80 milionów kobiet wyraża swe oburzenie z powodu aresztowania w Ellis Island pani Ireny Joliot-Curie wielkiej uczonej francuskiej. W tym samym telegramie Międzynarodowa Federacja Kobiet żąda natychmiastowego zwolnienia aresztowanej.

WASZYNGTON, 19. 3. (PAP). — Rzecznik departamentu sprawiedliwości oznajmił, że Irena Joliot-Curie została skierowana przez władze imigracyjne na Ellis Island z tego względu, że wjazd jej do Stanów Zjednoczonych „może zaszkodzić żywotnym interesom USA...".

W dodatkowym oświadczeniu departament sprawiedliwości zakomunikował, że sprawę zbada prokurator generalny Tom Clark, Narazie pani Joliot-Curie została „tymczasowo wydalona" ze Stanów Zjednoczonych.

Zwolniona?

PARYŻ, 19. 3. W piątek wieczorem agencja France Presse podała wiadomość z Nowego Jorku, że Irena Joliot-Curie została zwolniona.

Nielegalny skład broni w Czechosłowacji

PRAGA, 19. 3. (PAP). — Czeska agencja prasowa donosi, że w miejscowości Ruzin, czechosłowackie władze bezpieczeństwa odkryły większą ilość broni w składzie węglowym członka partii narodowo-socjalistycznej Miksicka. Broń ta miała być użyta w chwili wybuchu puczu antypaństwowego celem opanowania lotniska w Ruzinie.

Stwierdzono przy tym, że pistolety i karabiny są pochodzenia zagranicznego.

Dni bezmięsne

nie obowiązują w okresie świątecznym

W okresie od 22 marca do 27 marca b. r. włącznie, na podstawie rozporządzenia ministra Aprowizja oraz ministra Przemysłu i Handlu, dozwolone jest dokonywanie bez ograniczeń obrotu mięsem i jego przetworami w przedsiębiorstwach przemysłu gastronomicznego i gospodniego, w stołówkach w sklepach żywnościowych i rzeźniczych, straganach oraz wszelkich przedsiębiorstwach handlowych.

Poza tym w okresie od dnia 22 marca do 29 marca włącznie dozwolone jest dokonywanie wszelkich obrotów wyrobami cukierniczymi: castkami, tortami i ciastami.

Robotnicy wybierają swych przedstawicieli

— Nowe Rady Zakładowe w Łodzi

Trudno na razie przewidzieć, jaki będzie skład personalny wybieranych obecnie w fabrykach łódzkich Rad Zakładowych. Dotychczas bowiem, jakkolwiek wybory zakończyły się już w kilkunastu zakładach pracy w Łodzi, konkretne wyniki znane są zaledwie w 9 fabrykach, a m. in. w PZPB Nr 2, w PZPB i W Nr 22, w PZPB Nr 3, w PZPW Nr 36, PZPB Nr 24, PZPB Nr 6 oraz w samodzielnych oddziałach tych zakładów pracy. — Wśród wybranych kandydatów z PPS, PPR SD i SP, znajdują się również i robotnicy bezpartyjni, którzy dali się poznać swym współpracownikom jako pracownicy społeczni, godni powszechnego zaufania.

W większości zakładów pracy, a m. in. u Horaka w Rudzie Pabianickiej oraz w WIMIE trwa jeszcze obliczanie głosów,

Nie przesądzając z góry wyników wyborów na podstawie obserwacji przebiegu akcji wyborczej, stwierdzić należy, że pracownicy fabryk łódzkich przejawiają wielkie zainteresowanie wyborami, przywiązują również wielką wagę do roli, jaką spełnić mają nowe Rady Zakładowe. Miarą tego zainteresowania jest liczny udział głosujących, którzy w większości zakładów pracy sięga 95 proc. uprawnionych do głosu. Wybory poprzedzane są zebraniami informacyjno-przedwyborczymi, na których ogół pracowników zapoznaje się z ordynacją wyborczą, omawia swoje bolączki oraz bierze czynny udział w ustalaniu list kandydatów. Charakterystycznym jest, że wśród kandydatów poważny odsetek stanowi młodzież, przedownicy pracy oraz kobiety.

W dniu jutrzejszym ma przybyć do Łodzi przewodniczący KCZZ Witaszewski. Jak się dowiadujemy, weźmie on udział w zebraniu przedwyborczym największych zakładów włókienniczych w Łodzi PZPB Nr 1 (dawn. Scheibler i Grohman).

Charakteryzując przebieg akcji wyborczej nie sposób pominąć, że odbywa się ona w atmosferze wielkiej powagi i spokoju. Zarówno na zebraniach przedwyborczych jak i wyborczych daje się zauważyć rzeczowe podejście do omawianych zagadnień zarówno ze strony prelegentów jak i dyskutujących pracowników. (jb.)

OM-TUR wystąpił

z Międzynarodowego Związku Młodzieży Socjalistycznej

K.C. Organizacji Młodzieży TUR na posiedzeniu w dniu 14 marca postanowił jednogłośnie zgłosić swe wystąpienie z Międzynarodowego Związku Młodzieży Socjalistycznej.

KC OMTUR stwierdza, że działalność polityczna M. Z. M. S. wymierzona przeciw jednolitemu frontowi młodzieży robotniczej i Światowej Federacji Młodzieży Demokratycznej służy interesom sił wrogich socjalizmowi, interesom imperializmu kapitalistycznego.

Jednocześnie OM TUR postanawia zacieśnić współpracę z postępową młodzieżą świata, zgrupowaną w Światowej Federacji Młodzieży Demokratycznej.

PASTA DO ZĘBÓW
Dentosan
ANTIBA

Będzie biała mąka,

ale tylko dla dzieci, chorych i na potrzeby Kościoła

Minister aprowizacji wydał zarządzenie, na mocy którego może być dozwolony przemiał żyta i pszenicy w wysokości do 50% oraz obrót produktami tego przemiału na cele wyżywienia chorych w szpitalach, sanatoriach i zakładach opieki zamkniętej, dzieci w prewentoriach i niemowląt, znajdujących się w żłobkach lub korzystających z kuchni mlecznych.

Poza tym mąka z tego przemiału może być używana na potrzeby kultu religijnego.

Zaopatrzenie w mąkę 50% nie może przekraczać 8 kg miesięcznie na osobę.

W celu uzyskania zezwolenia na korzystanie z tej mąki, zainteresowane instytucje winny zgłosić swe zapotrzebowanie do właściwych terytorialnie wojewódzkich wydziałów aprowizacyjnych.

Natomiast związki religijne winny zgłaszać zapotrzebowanie na potrzeby kultu religijnego bezpośrednio do Ministerstwa Aprowizacji, Departament Artykułów Spożywczych.

Oświadczenie

rzecznika Rządu Polskiego

w sprawie nieudzielenia wiz angielskich delegacji PPS

WARSZAWA, 19. 3. (PAP). Rzecznik Rządu Polskiego oświadczył, że wydział konsularny ambasady brytyjskiej w Polsce do dnia 18 marca b. r. nie udzielił wiz wjazdowych delegatom Polskiej Partii Socjalistycznej i Bundu na międzynarodową konferencję socjalistyczną, która dnia 19 marca b. r. rozpoczęła swe obrady w Londynie. — Delegaci polscy zwrócili się o wizy już w dniu 12 i 13 marca r. b.

Rzecznik Rządu Polskiego zaznaczył, że delegaci socjalistycznej partii Czechosłowacji, którzy zwrócili się o wizy na konferencję dużo wcześniej, również wiz nie otrzymali.

Fraszka

Statua i prawda

Irenę Joliot-Curie aresztowano po przybyciu do USA w porcie lotniczym New-Jorku.

Cóż, że się chlubią statuą
wolności,
kiedy za kratę kierują
swych gości.

W dniu 18 marca po długich i ciężkich cierpieniach zmarła przeżywszy lat 25

S. † P.

PIOTROWSKA JANINA

ABSOLWENTKA PAŃSTW. ŻEŃSKIEGO LICEUM HANDLOWEGO w ŁODZI i b. DRUŻYNOWA 30 DRUŻYNY HARCEREK W ŁODZI.

Wyprowadzenie zwłok na cmentarz Doły odbędzie się dnia 20 marca o godz. 13,30 z domu żałoby przy ul. Sienkiewicza Nr 79 o czym zawiadamiają

(2602 p)

KOLEŻANKI.

MARCOWA NIESPODZIANKA

Łódź w śnieżnych zaspach

Trudności komunikacyjne — Praca rozpoczęła się później niż zwykle

Onegdaj w godzinach wieczornych fala wielkich opadów śnieżnych ogarnęła prawie całą środkową i południową Polskę. Łódź należy do ośrodków, w których opady śnieżne osiągnęły największe natężenie. Powłoka śniegu wynosiła wczoraj rano 9 cm.

TRAMWAJE W ŚNIEGU

Jako pierwsze, odczuły skutki śnieżycy, tramwaje. Ok. 1 w nocy wozy służbowe po wyjeździe na miasto w kilku punktach utknęły w zaspach śnieżnych. Jednocześnie elektrownia tramwajowa miała chwilową przerwę w produkcji prądu.

Dyrekcja KEŁ wobec tego, że sytuacja była poważna, zmobilizowała jeszcze w ciągu nocy wszystkich robotników drogowych oraz rezerwowych konduktorów tramwajowych do usuwania zasp śnieżnych. Po jakimś czasie tramwaje ruszyły, ale nie mogły docierać do stacji krańcowych. Dopiero około godz. 5 nad ranem tory zostały z grubsza przetarte i ruch tramwajowy był mniej więcej normalny.

Przez całe przedpołudnie krążyły wczoraj po mieście niemal wyłącznie wozy motorowe bez przyczepek, co paraliżowało w pewnym sensie normalną komunikację.

Nad ranem ugrzęzły w zaspach także tramwaje podmiejskie. Dotarły one do miasta z dużym opóźnieniem, przy czym najpóźniej przyjechał tramwaj ozorkowski. Ruch na wszystkich liniach podtrzymywały tylko wozy pojedyńcze, co fatalnie wpłynęło na komunikację. Dojeżdżający do Łodzi do pracy spóźnili się niemal wszyscy.

SPÓŹNIENIA NA KOLEI

Obronną ręką wyszła kolej. Ruch na wszystkich liniach odbywał się bez przerw. Opóźnienia były stosunkowo niewielkie.

W ruchu podmiejskim pociągi w kierunku Skierniewic i Koluszek przyjeżdżały do stacji Łódź-Fabryczna z przeciętnym opóźnieniem do 60 minut. Na stacji Łódź-Kaliska pociągi w kierunku Sieradza opóźnione były o ok. 30 min., z Kutna — ok. 20 min.

Pociągi dalekobieżne miały oczywiście, większe opóźnienia, zwłaszcza express Lublin — Poznań, który wjechał na stację Łódź-Kaliska w 160 min. po czasie wg rozkładu. Pociąg pośpieszny Jelenia Góra — Warszawa miał w Łodzi ok. 90 min. opóźnienia, Gdynia — Kraków — ok. 40 min., Poznań — Łódź ok. 60 min., Olsztyn — Łódź ok. 60 min. Forst — Łódź (przez Ostrów Wlkp.) 70 min. Jedynie pociąg z Katowic przyszedł punktualnie.

Zaspy śnieżne powstały tylko na odcinku Skarżysko — Łódź i Aleksandrów Kujawski — Łowicz. Przy usuwaniu ich zatrudniono zwiększone brygady robotnicze.

Pewien kłopot miała Dyrekcja OKP z elektrycznymi nastawniami, których czułą aparaturę paraliżowały opady śnieżne. Dało się to zaobserwować na stacjach: Widzew, Kutno i Łódź-Kaliska. W tych punktach władze kolejowe przystąpiły do usuwania przeszkód.

Przez pewien czas istniała przerwa w kolejowym połączeniu telefonicznym na linii Łódź — Kutno.

CO SŁYCHAĆ W STAROSTWACH GRODZKICH?

Starosta śródmiejsko-łódzki mgr Walasik poinformował nas wczoraj w godzinach rannych o sytuacji śnieżnej w centrum Łodzi. Wszystkie komisariaty MO oraz starościńskie wydziały: rozbiórek, nadzoru budowlanego i drogowy przystąpiły do akcji odśnieżania ulic.

W tym celu zmobilizowano wszystkie środki komunikacji do wywożenia śniegu z najruchliwszych punktów. Na ogół śnieg usunięto wszędzie sprawnie i ruch pieszy i kołowy na terenie całego miasta rozwijał się normalnie.

W starostwie południowo-łódzkim, według relacji starosty Kulawczyka poważniejszych zasp śnieżnych nie było. Ruch, poza tramwajowym, odbywał się normalnie i nie było potrzeby specjalnej akcji odśnieżania.

Również w starostwie północnym ruch kołowy odbywał się wprawdzie z pewną trudnością, ale bez przerw. Arterie wylotowe miasta znajdowały się w należytym porządku.

W. O.

Powieść o znakomitym lekarzu — to „Profesor Wilczur"

Nowa organizacja wczasów pracowniczych

Uzdrowiska wyłącznie dla chorych. — Dla pracowników zdrowych — domy wypoczynkowe

Z dniem 1 kwietnia br. wchodzi w życie nowa organizacja wczasów pracowniczych. Przede wszystkim zaostrzono przepis, zakazujący korzystania z domów uzdrowiskowych zwykłym wczasowiczom. Do miejscowości uzdrowiskowych będą kierowani jedynie chorzy. Pracownicy zdrowi będą korzystać tylko z normalnych domów wypoczynkowych.

Aby uzyskać skierowanie do domu wypoczynkowego należy złożyć w Wydziale Wczasów OKZZ: 1) odpowiednią deklarację, 2) zaświadczenie pracodawcy o urlopie wypoczynkowym, 3) legitymację Zw. Zawodowych oraz 4) zaświadczenie lekarskie, stwierdzające, że wyjeżdżający nie jest chory zakaźnie.

Chorzy, pragnący wyjechać na kurację do miejscowości uzdrowiskowych, powinni wypełnić te same formalności z tą różnicą, że zaświadczenie lekarskie powinno dokładnie określić rodzaj dolegliwości. Do uzyskania prawa do zniżki w opłatach za pobyt w uzdrowisku w ciągu 14 dni wystarcza skierowanie lekarza urzędowego. Ubiegający się zaś o dłuższy pobyt powinni przedstawić orzeczenie Komisji Lekarskiej.

Nastąpiło zróżnicowanie opłat za wczasy. Pracownicy, zarabiający do 15 tys. zł miesięcznie opłacają za pobyt w domu wypoczynkowym wraz z utrzymaniem 54 zł dziennie, zarabiający zaś ponad 15 tys. zł — 100 zł. Ponieważ koszt utrzymania wynosi 350 zł — resztę pokrywa Fundusz Wczasów Pracowniczych. Kto udaje się na wczasy, organizowane przez Fundusz Wczasów Pracowniczych, ten korzysta z bezpłatnego przejazdu koleją. Pracownicy zaś, którzy udają się na wczasy do domów nie objętych akcją TWP, mogą otrzymać raz do roku 50 proc. zniżkę kolejową.

Członkowie rodzin osób pracujących w miarę wolnych miejsc w domach wypoczynkowych mogą również korzystać z akcji wczasów pracowniczych. Opłacają oni jednak pełną taryfę za pobyt, tj. 350 złotych dziennie. (jb.)

które kobieta chciałaby ukryć przed wzrokiem mężczyzny. Ona mówi o stanie zdrowia, samopoczucia, wskazuje starość swoimi zmarszczkami. Dlatego też pielęgnacja twarzy jest rzeczą bardzo ważną. Przy codziennym użyciu matowego kremu „Anida", zwiotczała przedwcześnie skóra ujędrnia się i nabiera świeżości. Toteż korzysta z niego chętnie dbająca o siebie niewiasta, używając równocześnie pudru „Anida", który upiększa cerę i podkreśla jej urok.

Pożar w Rudzie Pabiańskiej

Pozostawiona bez opieki, włączona w kontakt płytka elektryczna spowodowała wczoraj pożar przy ul. Starorudzkiej Nr 8. Od nadmiernie rozgrzanej płyty zapaliło się biurko w mieszkaniu Mariana Tobolskiego, zanim zaś zdążyła przybyć na miejsce wypadku straż pożarna, płomienie przerzuciły się na inne meble 3 oddziały straży pożarnej po dłuższej akcji pożar ugasiły. (b)

Po prostu

I to ma być wykkwintny lokal

List do Redakcji

Szanowny Panie Redaktorze!

Uprzejmie prosimy o umieszczenie na łamach swego poczytnego pisma tych kilka uwag.

Jak wiadomo wszystkie lokale w mieście Łodzi zostały podzielone na pięć kategorii. Do kategorii I zalicza się zaledwie kilka lokali między innymi znana kawiarnia przy ul. Piotrkowskiej.

Sądzimy jednak, że w klasyfikacji zaszła wielka pomyłka.

Jak wiemy wszystkie lokale reprezentacyjne (to znaczy I kategorii) powinny cechować przede wszystkim czystość i wygląd estetyczny, czego w żadnym wypadku nie można powiedzieć o wspomnianej kawiarni. Dowodem tego są: brudne serwetki na stolikach, pokrytych szkłem, zakurzone żyrandole, fotele nieodkurzane od szeregu miesięcy, a szczytem wszystkiego są firanki w dużych oknach, wychodzących na ul. Piotrkowską, poplamione i wyglądające, jak gdyby wyciągnięto je z komina parowozu.

Sądzimy, że tych kilka uwag nakłoni właściciela do doprowadzenia lokalu do porządku.

Z poważaniem

W. T. i B. M.

Uwaga, filateliści!

Obw. Up. Olsztyn 1 z okazji pierwszych Olsztyńskich Targów Wiosennych będzie stemplować w dniach 19—21 marca br. przesyłki listowe datownikiem okolicznościowym z napisem „Olsztyńskie Targi Wiosenne 19—20 marzec 1948 r."

Krajowy len zamiast zagranicznej bawełny

Rolnicy — dostawcami surowców dla łódzkich fabryk włókienniczych

W ramach podjętej w r.b. powszechnej kampanii zwiększenia wydajności produkcji rolnej zwrócono szczególną uwagę na uprawę lnu i konopi. We wszystkich województwach powstaną specjalne rejony uprawy tych roślin. Ogółem na terenie naszego województwa przeznacza się pod uprawę lnu ponad 3,000 ha na terenach południowo - wschodnich. W woj. warszawskim len będzie uprawiany co najmniej na terenie 5,000 ha, głównie w powiatach północnych. W woj. lubelskim rejon uprawy zajmie ponad 8,000 ha. Nie mniej okazale przedstawiają się plany hodowli lnu i konopi w innych dzielnicach kraju.

Przemysł włókienniczy otrzyma więc już w r. b. znaczne ilości surowców krajowych.

Opracowano specjalną umowę plantacyjną, omawiającą warunki, na jakich przemysł będzie kupował od rolników len i konopie. Umowa została zatwierdzona przez Min. Przemysłu oraz Min. Rolnictwa i Reform Rolnych.

W związku z przewidzianym już w roku bieżącym wzrostem produkcji lnu i konopi przemysł włókienniczy przeznaczył 140 mil. zł. na budowę nowych roszarń.

W ten sposób stworzy się pomyślne warunki dla rozwoju produkcji lniarskiej. Polski len zastąpi, w znacznie większym niż dotąd stopniu, importowaną bawełnę, a cenne dewizy zostaną zużyte na zakup artykułów, których nie możemy wyprodukować w kraju.

J. Gozdawa.

35 lat pracy lekarsko-społecznej

W początkach bieżącego miesiąca obchodził jubileusz 35-letniej pracy lekarsko - społecznej dr. medycyny Karol Ryder, znany i ceniony działacz na terenie Łodzi na polu socjalnym i samorządu ubezpieczeniowego. Dr. Ryder ukończył Wydział Lekarski w r. 1910 w Goetyndze. Następnie pracował jako lekarz powiatu będzińskiego, skąd wysłany został w charakterze stypendysty funduszu Rockefelerowskiego na dwa lata na studia w zakresie organizacji służby zdrowia do Stanów Zjednoczonych Ameryki P. Po powrocie tworzy w Będzinie pierwszy w Polsce wzorowy ośrodek zdrowia. W latach 1927—1947 pracuje w Ubezpieczalni Społecznej w Łodzi, jako inspektor lekarski, zastępca naczelnego lekarza i lekarz naczelny. Od listopada 1947 r. pełni obowiązki naczelnego lekarza przemysłowego przy CZPWł.

Za zasługi położone na polu społeczno-lekarskim odznaczony został w 1927 r. złotym krzyżem zasługi, a za pracę w PCK honorową odznaką II stopnia. (S)

Sala „YMCA" Traugutta 3

GOŚCINNE WYSTĘPY TYLKO 2 DNI!

SOBOTA i NIEDZIELA 20 i 21 MARCA godz. 19.30 wiecz.

oraz PORANEK w Niedzielę 21 MARCA godzina 12.30 pp.

1000 TAKTÓW MUZYKI JAZZOWEJ

SŁYNNEGO ZESPOŁU JAZZOWEGO

ZYGMUNTA KARASIŃSKIEGO

Z UDZIAŁEM: (SOLISTÓW)
JEANNE JOHNSTONE SCHILE
KAZIMIERA KALISZEWSKA
JANINA SMOSZEWSKA
ELIZA CHARLES
JERZY KOMOROWSKI
WŁODZIMIERZ PATUSZYŃSKI
IMRE SZENES

PRZEDSPRZEDAŻ BILETÓW w PERFUMERII „ŚNIEŻKA" w GMACHU „GRAND-HOTELU"

(k 1275)

„DROGA JUTRA"

Poseł Władysław Bieńkowski wśród łódzkich studentów

Dwukrotnie już od chwili, gdy Łódź stała się miastem uniwersyteckim, wystąpił na terenie studenckim doskonały znawca zagadnień młodzieży akademickiej i jej wypróbowany przyjaciel — b. wicemin. pos. Bieńkowski.

Obydwa poprzednie odczyty wygłoszone były w okresie naprężenia i braku stabilizacji politycznej, w okresie—powiedzmy otwarcie—silnych tarć politycznych wewnątrz społeczności studenckiej. I jeśli na obu tych odczytach w sali Teatru WP zabrakło miejsc siedzących, a balkon aż trzeszczał od przeciążenia — wytłumaczenia tej rekordowej frekwencji szukać należy w śmiałym i szczerym traktowaniu drażliwych zagadnień przez prelegenta, który nie obawia się poruszać spraw przemilczanych, każdą sporną kwestię rozpatruje z obu przeciwnych punktów widzenia i żadnej istotnej bolączki nie zbywa frazesem.

Tym razem trzeszczał balkon Teatru „Lutnia", a zdążające w godzinach poobiednich w górę Piotrkowskiej tramwaje oblepione były młodzieżą w białych i wiśniowych czapkach UŁ i PŁ.

Swój czwartkowy odczyt wygłosił pos. Bieńkowski już nie przed rozgorączkowanymi, a często — nieufnymi studentami z lat 1946-47, lecz przed audytorium młodzieży, która w warunkach coraz dalszej normalizacji życia kraju, w ogromnej większości, drogę Nowej Polski przyjęła za swoją. Rozważania mówcy były przeto poświęcone — przyszłości tej młodzieży. Stąd temat odczytu. „Droga jutra".

Mówca wykazał na wstępie, że zbadanie praw, rządzących rozwojem społeczeństwa, praw mniej ścisłych, niż prawa przyrody, lecz równie obowiązujących — pozwala z obrazu Polski dzisiejszej zbudować obraz Polski za lat 20—30.

Przyszłość Polski jako państwa, jako organizmu gospodarczego, ale i przyszłość naszej kultury i naszej inteligencji wyznaczona jest — zdaniem pos. Bieńkowskiego — przez dwa najistotniejsze procesy, toczące się już dzisiaj: przez uprzemysłowienie kraju i zatarcie różnic klasowych wewnątrz narodu.

Pierwszy proces już dziś wyraża się cyfrą 34 proc. ludności miast wobec 28 proc. przed wojną, a w miarę budowy ośrodków przemysłowych na zaniedbanych terenach północnych — posuwać się będzie coraz dalej. Mówca polemizuje ze zdaniem przeciwników uprzemysłowienia, obawiających się, że rozwój techniki nie pozwoli na swobodny rozwój ducha i intelektu.

„Gandhi — powiedział pos. Bieńkowski — był obrońcą wolności ducha i przeciwnikiem niewoli przemysłowej. Ale swoją filozofię wolności musiał głosić w niewoli... uprzemysłowionych Anglików".

Drugi, warunkujący przyszłość młodej inteligencji proces — to stopniowe niwelowanie przepaści, dzielących klasy społeczne. Już dziś jednak odebranie klasom najzamożniejszym decydującego wpływu na los narodu, a następnie niemal zakończona walka ze spekulacją i rażąco nierównym podziałem dochodu społecznego — doprowadziły do znacznego i coraz znaczniejszego zatarcia różnic klasowych".

Mówca stwierdza szczególnie dalej posunięty rozwój tego procesu — właśnie w środowisku studenckim, które w porównaniu z rozbitym na wrogie grupy społeczeństwem przedwojennym akademików przedstawia obraz znacznie większej jednolitości i solidarności.

— „Dzisiejsi studenci — mówi pos. Bieńkowski — w roku 1970 kierować będą państwem, w którym zniknie przeciwieństwo między pracą fizyczną, a umysłową, a przeciwieństwa klasowe ustąpią miejsca zróżnicowaniu zawodowemu. Do takich przewidywań doprowadzić musi analiza zjawisk dnia dzisiejszego.

(r. f.)

Druga seria spotkań ligowych

ŁKS spotka się z Ruchem. Widzew gra w Bytomiu z „Polonią"

Pierwsze mecze o mistrzostwo Ligi mamy już za sobą. Dziś jesteśmy w przededniu drugiej serii rozgrywek

Niedziela 21 marca będzie stała pod znakiem spotkań piłkarskich.

W Łodzi odbędzie się mecz między ŁKS a „Ruchem". Spotkanie to zapowiada się nadzwyczaj interesująco chociażby z tego względu, że ŁKS wystąpi w nieco odmłodzonym składzie, a po drugie zechce niewątpliwie dołożyć wszelkich starań żeby odrobić punkty stracone w Tarnowie. Łodzianie muszą pamiętać o tym, że raz stracone punkty nie dadzą się łatwo odrobić. Inna kwestia, że ubiegła niedziela „zaskoczyła" nas meczami ligowymi. Były to pierwsze występy naszych piłkarzy i trudno było jeszcze po śpiączce zimowej zorientować się w poziomie poszczególnych drużyn. Kto mógł na przykład spodziewać się, że „Warta" przegra z „Cracovią", albo „Polonia" z „Wisłą"?

Zobaczymy jak będzie tym razem.

Druga drużyna łódzka odwiedzi Bytom. Mecz z „Polonią" będzie również ciekawym spotkaniem. Naszym zdaniem faworytem jest „Widzew", ale czy potrafi pokonać „Polonię" na jej własnym boisku i przy jej „własnej" publiczności — to wielki znak zapytania. W każdym razie „Widzew", mając za sobą jedno zwycięstwo, może po meczu w Bytomiu wysunąć się na lepszą niż dotychczas pozycję w tabelce ligowej. „Polonia" oczywiście też pała chęcią zwycięstwa.

Łódź z niecierpliwością będzie oczekiwać wiadomości z Bytomia. Następnym spotkaniem „Widzewa" będzie mecz z Rymerem, a więc też z drużyną Śląska, ale tym razem już w Łodzi, a ŁKS odwiedzi „Polonię" z Bytomia. Te mecze odbędą się dopiero 11 kwietnia.

Natomiast derby piłkarskie Łodzi — mecz ŁKS z „Widzewem" odbędzie się dopiero 3 czerwca. Zapewne do tego czasu wiele się zmieni w sytuacji rozgrywek ligowych i będziemy mogli już całkiem śmiało typować jedną z drużyn. Dziś musimy wstrzymać się od przedwczesnych przewidywań. Fakt pozostaje faktem, że „Widzew" ma na swoim koncie dwa zdobyte punkty, gdy ŁKS ma zero.

Mecz między „Widzewem" a ŁKS będzie niewątpliwie bardzo interesujący i na boisku ŁKS zbiorą się tłumy.

Wracajmy do rozgrywek niedzielnych. Walczyć będą następujące drużyny:

„Garbarnia" — „Legia"
„Polonia" — „Cracovia"
ZZK — „Wisła"
ŁKS —„Ruch"
AKS — „Warta"
„Rymer" — „Tarnovia"
„Polonia" (Byt.) — „Widzew".

Ciekawi jesteśmy jakie tym razem będą niespodzianki. Wydaje się jednak, że „Wisła" potrafi utrzymać się na pierwszym miejscu w tabeli, odnosząc zwycięstwo w Poznaniu nad ZZK.

Ciekawy mecz odbędzie się w Warszawie między „Polonią" a „Cracovią". Piłkarze „Cracovii" mają szanse wywindowania się na pierwsze miejsce pod warunkiem, że mecz zakończy się wysokocyfrowym zwycięstwem „Cracovii" i że stosunek bramek będzie lepszy niż „Wisły".

„Warta" w meczu z AKS zechce się zrehabilitować. Mistrz Polski doznał porażki z „Cracovią". Teraz nie wątpliwie zechce zarobić dwa punkty.

Zobaczymy co jest warta „Tarnovia". To że wygrała z ŁKS jeszcze o niczym nie świadczy. Przeciwnikiem pogromców ŁKS będzie tym razem „Rymer", drużyna z którą „Widzew" spotka się 11 kwietnia w Łodzi. Na podstawie tych wyników będziemy mogli wyciągnąć pewne wnioski.

W czasie świąt Wielkanocnych nie będzie spotkań ligowych. Dopiero 11 kwietnia nastąpi wznowienie rozgrywek.

Koszykarze czescy w Łodzi

23 bm. spotkanie Praga-Łódź

W dniu 22 marca przybywają do naszego miasta reprezentacyjni koszykarze Czechosłowacji, by rozegrać mecz z reprezentacją Łodzi.

Skład Czechów jest równoznaczny z reprezentacją państwową, co ma wielkie znaczenie dla celów propagandowych dla tego tak pięknego sportu. Wiemy że Czesi są mistrzami Europy w tej grze i nadarza się jedyna okazja ujrzenia tego pięknego spotkania, które odbędzie się w dniu 23. III. w sali Polskiej YMCA.

Goście przyjeżdżają w następującym składzie: Siegl, Benaczek, Simaczek, Chlup, Nowak, Mrazek, Skerzik, Toms, Krzepela, Kozak i Staczek. Przeciwko Czechom ŁOZPR przeciwstawia drużynę w składzie: Żyliński, Dowgird, Barszczewski, Maliszewski, Ulatowski, Pawlak, Skrodzki, Michalak, Frontczak, Bujnowicz i Liminowicz. A więc jak widzimy trzon reprezentacji Łodzi opierać się będzie na graczach drużyny YMCA i R.K.S. TUR co, śmiało można powiedzieć, równa się nieoficjalnej reprezentacji Polski.

Przypuszczamy, że to niecodzienne spotkanie ściągnie do sali Polskiej YMCA tłumy zwolenników piłki ręcznej. Organizatorzy przygotowują oprócz tego, jako przedmecz, spotkanie w piłkę siatkową pań między v-mistrzem Polski HKS a YMCA.

Jutro bokserzy Tęczy spotkają się z ŁKS

Derby bokserskie Łodzi

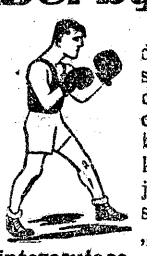

Tym razem nie będziemy pisali ani o szansach ani też o składach obu drużyn, nie chcąc wprowadzać w błąd naszych czytelników. W każdym razie jutrzejszy mecz bokserski między ŁKS a „Tęczą" zapowiada się interesująco, jako lokalne derby pięściarskie.

„Tęcza" marzy oczywiście o zwycięstwie. W razie zdobycia dwóch cennych punktów mogłaby znaleźć się na trzecim miejscu a nie na ostatnim, ale zwycięstwo „Tęczy" jest bardzo problematyczne. Raczej trzeba liczyć się z sukcesem ŁKS. Nie wiemy w jakim ostatecznie składzie wystąpi ŁKS. Natomiast „Tęcza" wystąpi na pewno w najsilniejszym składzie na czele z Trzęsowskim, Mazurem, Jaskółą i Gryminem.

Spotkanie odbędzie się o godz. 11 w hali „Wimy".

WYRÓB i SPRZEDAŻ KONFEKCJI
DAMSKIEJ
MĘSKIEJ
i DZIECINNEJ
B.cia Flamholc i S-ka
Łódź, ul. Więckowskiego Nr 7.
(W podwórzu prawa oficyna)
TELEFON 184-29

»MEBLOSTYL«
ŁÓDŹ, ul. SLAHNA Nr 69
BIOR CENAMI I JAKOŚCIĄ

Nowi rekordziści Łodzi w pływaniu

Letnie plony ŁOZP

Choć pływacy łódzcy nie odnieśli na Mistrzostwach Polski nadzwyczajnych sukcesów, spisali się jednak dobrze, czego dowodem są 3 nowe rekordy Okręgu oraz zajęcie kilku punktowanych miejsc, których było w każdym biegu 6.

Co prawda do finału wchodziło tylko 4 zawodników, jednak piąte i szóste miejsce punktowano na podstawie wyników, uzyskanych w eliminacjach.

Nowe rekordy Okręgu zostały pobite przez Bonieckiego („Film") na 400 mtr. st. dowolnym w dobrym czasie 5.49.5. Wynikiem tym Boniecki uplasował się na 6 miejscu na startujących 10 zawodników.

Drugi rekord został ustanowiony przez Dobrowolskiego, który zakwalifikował się w przedbiegach na 200 m. st. klasycznym do finału z czasem 3.08,2, wyrównując tym samym własny rekord Okręgu, a w finale poprawił go o równą sekundę, uzyskując wynik 3,07,2; w konkurencji tej brało udział 12 zawodników.

Na 100 m. st. dow. dobrze spisał się Cieślak, który choć niedawno rozpoczął treningi, uzyskał 5 miejsce z wynikiem 1,08,6 i tym samym wysunął się ponownie na czoło najlepszych crawlistów Łodzi. Jera popłynął słabiej i, miał czas 1,10,7, który pozwolił mu na zajęcie 8 miejsca. Konkurencja ta była najsilniej obsadzona, startowało w niej 14 zawodników, a zabrakło jedynie Ramoli.

Chojnacki spisał się też nieźle, wyrównując rekord Okręgu na 100 m st. grzbiet. w czasie 1,22,2, którym zajął 5 miejsce przy bardzo silnej i licznej obsadzie.

„Klasyczki" łódzkie Duninowska i Dawidowiczówna z AZS popłynęły ładnie i w rezultacie Duninowska zajęła 5 miejsce na 11 startujących na 100 m st. klasycznym, a Dawidowiczówna była 6 na 100 i na 200 m st. klasycznym.

Na Mistrzostwach Polski ŁOZP zakończył swój pierwszy etap pracy w roku bieżącym, a w kwietniu i maju inicjatywa w urządzaniu imprez pływackich zostanie przekazana Klubom łódzkim.

ŁOZP na razie zarezerwował jedynie termin 9 maja tj. „Święto Zwycięstwa", w którym zostanie rozegrane poważne spotkanie międzyokręgowe przypuszczalnie z Krakowem i Wrocławiem.

SPÓŁDZIELNIA CZYTELNIK WYDAWNICZA

„OMNIBUS"

BIBLIOTECZKA
NIEPRÓŻNUJĄCEGO PRÓŻNOWANIA

DNIA 20 MARCA
WYRUSZAJĄ
OMNIBUSY
W ŚWIAT
STACJAMI OMNIBUSÓW SĄ
WSZYSTKIE
KSIĘGARNIE — KIOSKI ULICZNE I KOLEJOWE.

KIEROWNICA KAŻDEGO OMNIBUSU
SPOCZYWA W RĘKACH NAJBARDZIEJ POWOŁANYCH
ZNAWCÓW TERENU, DO KTÓREGO OMNIBUS SIĘ UDAJE

NABYCIE EGZEMPLARZA
W CENIE
15 zł
UPOWAŻNIA DO DOWOLNEJ ILOŚCI PRZEJAZDÓW.

JEDEN EGZEMPLARZ UPRAWNIA DO PRZEJAZDU CAŁĄ RODZINĘ.
WYGLĄDANIE PODCZAS JAZDY PRZEZ OKNO NIE JEST WSKAZANE.
BARDZIEJ ZAJMUJĄCE OKAŻE SIĘ NIEWĄTPLIWIE PATRZENIE W TEKST.
DO WYSKAKIWANIA W CZASIE JAZDY NIKT NIE BĘDZIE MIAŁ OCHOTY — TOTEŻ NIE ZAKAZUJE SIĘ TEGO.
EGZEMPLARZ NABYTY NALEŻY ZACHOWAĆ DO KONTROLI, KTÓRĄ KAŻDY PASAŻER PRZEPROWADZA SAM NA SOBIE.

21 MARCA
PODANE ZOSTANIE W CAŁEJ PRASIE DO WIADOMOŚCI
6 TRAS „OMNIBUSU".

(k 1181)

TADEUSZ DOŁĘGA-MOSTOWICZ

ZNACHOR

108)

— Widzę tu na sali kilkunastu wybitnych i doświadczonych lekarzy i zapytuję ich! Zasługa to Kosiby, czy jego wina?! Zapytuję ich: Czy sam fakt, iż tylu niebezpiecznych operacyj dokonał ktoś w tak straszliwych warunkach, świadczy przeciw niemu, czy za nim?!... Czy za to, właśnie za to, ma dostać cztery ściany więzienne, czy wart jest sali operacyjnej z porcelany i szkła?!...

Przez salę przeszedł głośny szmer, gdy ucichło, mecenas Korczyński mówił dalej:

— I jeszcze jeden zarzut ciąży na tym oto stancu, na którego życiu nie było dotąd żadnej plamy, na człowieku, któremu bez wahania ufała nawet podejrzliwa policja: — popełnił kradzież. Tak. Skusił go połysk precyzyjnych, lśniących narzędzi chirurgicznych i ukradł je. Najpierw wprawdzie próbował wyprosić pożyczenie tych narzędzi, a spotkawszy się z kategoryczną odmową — ukradł. Lecz po cóż to uczynił?... Co tego poczciwego człowieka pchnęło do przestępstwa? W jakiej sytuacji i z jakich pobudek sięgnął po cudzą własność?

— Oto w izbie w tej właśnie chwili konała na stole młoda dziewczyna, rozkwitające życie pogrążało się w otchłań śmierci, a on, Antoni Kosiba, wiedział, czuł, rozumiał, że bez tych lśniących narzędzi nie zdoła przyjść ze skuteczną pomocą. Zapytuję: jak miał postąpić Antoni Kosiba?...

Adwokat powiódł rozpromienionym spojrzeniem po sali:

— Jak miał postąpić?! — zawołał. — Jak postąpiłby każdy z nas na jego miejscu?!... Jedną znajduję tylko odpowiedź: — Każdy z nas zrobiłby to samo, co Antoni Kosiba, każdy z nas ukradłby te narzędzia! Każdemu z nas sumienie wskazałoby, że to jest jego obowiązkiem, obowiązkiem moralnym!

Uderzył pięścią w stół i wzburzony umilkł na chwilę.

— W dawnej Austrii — ciągnął — istniał pewien szczególniejszy order wojskowy. Dawany był za czyn dziwny, za nieusłuchanie rozkazu, za złamanie dyscypliny, za bunt przeciw karności. Był to jeden z najwyższych i najrzadziej rozdawanych orderów, lecz stanowił odznaczenie najchlubniejsze. Gdyby Sądy polskie rozporządzały prawem rozdawania nie tylko kar, lecz i nagród, taki właśnie order za złamanie prawa powinienby zawisnąć na piersi Antoniego Kosiby, gdy będzie wychodził z tej sali.

— Ponieważ zaś nagroda ta niestety, nie istnieje, niech mu nagrodą będzie to, że każdy uczciwy człowiek za zaszczyt sobie będzie uważał uściśnięcie tej spracowanej brudnej ręki, tej najczystszej ręki na świecie.

Korczyński skłonił się i usiadł.

Prof. Dobraniecki nie bez zdziwienia zauważył w jego twarzy i w spuszczonych powiekach wyraz wzruszenia. Sam zresztą był wzruszony, jak i publiczność. Jeden z sędziów raz po raz nieznacznie ocierał zgiętym palcem kącik oczu. Drugi siedział z oczyma, wbitymi w papiery.

Wyrok uniewinniający zdawał się być przesądzony, tym bardziej, że prokurator zrezygnował z repliki.

— Oskarżonemu przysługuje prawo głosu — powiedział przewodniczący.

Antoni Kosiba nie poruszył się.

— Ma pan prawo ostatniego słowa — potrząsnął go za łokieć mecenas Korczyński.

— Ja nic... nie mam do powiedzenia. Wszystko mi jedno...

I usiadł.

Gdyby czyjekolwiek oczy zwróciły się w tej chwili na profesora Dobranieckiego, zdziwiłby się każdy. Profesor zbladł nagle, zrobił ruch, jakby chciał zerwać się z krzesła i otworzył usta...

Lecz nikt tego nie zauważył. Właśnie wszyscy wstali, gdy sędziowie udawali się na naradę. Po ich wyjściu głośne rozmowy wypełniły salę, wiele osób otoczyło Korczyńskiego, winszując mu świetnie przeprowadzonej obrony. Niektórzy wyszli na korytarz, by wypalić papierosa.

Profesor Dobraniecki poszedł za nimi. Drżały mu ręce, gdy wyjmował papierośnicę. Wyszukał pustą ławeczkę w dalszym kącie i ciężko na nią opadł.

Tak. Poznał go, wiedział teraz na pewno: znachor Antoni Kosiba był kiedyś profesorem Rafałem Wilczurem.

— Ten głos!

O, nigdy nie zapomniał tego głosu. Latami przecież wsłuchiwał się w jego brzmienie. Najpierw jako młody student medycyny, później jako asystent, wreszcie jako początkujący lekarz, przygarnięty przez wielkiego uczonego... Jakże mógł nie poznać tych rysów od razu! Jakże mógł nie widzieć ich pod tym szpakowatym zarostem!

Ba! Jakimż głupcem był już wcześniej, gdy jeszcze nie widział Antoniego Kosiby, gdy tylko zdumiony oglądał ślady pooperacyjne na jego pacjentach! Pojąć nie mógł, by wiejski znachor tak genialnie umiał dokonywać tak złożonych zabiegów, przed którymi zawahałby się on sam, profesor Dobraniecki!

— Powinienem był od razu poznać w tym jego rękę! Cóż za głupiec ze mnie!

A miał przecie i inne poszlaki w tym kierunku. Między badanymi znajdowała się ta panienka operowana na wgniecenie podstawy czaszki. Dobranieckiego wprawdzie zastanowiło jej nazwisko:— Wilczurówna, ale w pośpiechu nie pomyślał o wypytaniu dziewczyny. Nazwisko to zresztą było dość częste, sam miał kilku pacjentów Wilczurów. Jednak należało zastanowić się. Wiek tej Wilczurówny zdaje się odpowiadałby wiekowi córki profesora Wilczura.. Gdy zniknęła wraz z matką z warszawskiego horyzontu, miała lat... siedem. Tak, to jasne...

(d. c. n.)

Mała racjonalizacja,

czyli wielkie zadania Łodzi fabrycznej

Musimy sobie zdać sprawę z tego, że siła wytwórcza polskiego przemysłu nie dorównuje jeszcze jakościowo przodującym na świecie przemysłom. Jeśli jednak zajmiemy się poszczególnymi składnikami siły wytwórczej, mianowicie narzędziami produkcji, organizacją techniczno-gospodarczą i ludźmi — dojdziemy do wniosku, że rozbieżność między stanem rzeczy u nas a w przodujących krajach daje się pod względem ludzi i organizacji w 2/3 zlikwidować. Znaczy to, że możemy dwa składniki siły wytwórczej polskiego przemysłu **podnieść do poziomu przodujących w przemyśle krajów. Chodzi o najbardziej celową organizację wydatkowania siły roboczej i o najbardziej celową organizację techniczno-gospodarczą.**

PEŁNA RACJONALIZACJA

przemysłu polskiego, to znaczy całkowite unowocześnienie środków produkcji, zastąpienie przestarzałych maszyn najnowszymi, jest w obecnych warunkach sprawą na dłuższą metę. Nie znaczy to oczywiście, że proces unowocześnienia środków produkcji się nie odbywa, znaczy to jedynie, że odbywa się on powoli, w miarę zdobywania na ten cel dewiz i tworzenia własnych fabryk budowy maszyn.

PRZEMYSŁ WŁÓKIENNICZY ROZPOCZYNA OBECNIE MAŁĄ RACJONALIZACJĘ

Okres uruchomienia maszyn jest prawie zakończony. Pozostałe maszyny, mogą być uruchomione tylko po generalnym remoncie i wielkim nakładem kosztów. Rezerwa ta nie może decydować o zwiększeniu siły tego przemysłu. Racjonalizacja więc w zasadzie odbędzie się przez podniesienie efektywności pracy ludzi i udoskonalenie metod organizacji.

Mała racjonalizacja w przemyśle włókienniczym oznacza jak najlepsze wykorzystanie możliwości technicznych, uporządkowanie procesu produkcyjnego, wyeliminowanie błędów, sharmonizowanie faz produkcji,

UDOSKONALENIE RUCHU LUDZI I MASZYN.

Trudności przemysłu włókienniczego przy zaprowadzeniu naukowych metod pracy, związanych ze standaryzacją i normalizacją wydatkowania siły roboczej i ruchu maszyn, są niemałe. Wynikają przede wszystkim z niejednolitości urządzeń. Maszyny pochodzą z różnych czasów, są budowane w rozmaitych okresach. Wydajność poszczególnych maszyn jest więc określona nie tylko przez stopień jej zużycia, lecz też przez rok i warsztat budowy. Stąd niejednolitość warunków technicznych, nawet wewnątrz jednej fabryki. Ilustruje to trudności, które proces małej racjonalizacji będzie musiał przezwyciężyć.

Ale przemysł włókienniczy posiada również skarbnicę, z której racjonalizacja może czerpać. Przodownicy pracy osiągają swoje rezultaty nie przez większy nakład siły fizycznej, lecz przez cały szereg chwytów, udoskonaleń w wydatkowaniu swojej siły roboczej, co razem wzięte jest właśnie indywidualnie przeprowadzoną racjonalizacją. **Ujęcie doświadczeń przodowników pracy w system naukowy będzie jednym z głównych zadań małej racjonalizacji.** Obejmie ona proces technologiczny i produkcyjny, organizację miejsca pracy, przystosowanie ustawienia maszyn do zwiększonych norm obsługi, itd. W rezultacie da to podwyższenie ilości i jakości wyrobów, doprowadzi do obniżenia kosztów produkcji, zwiększy wydajność pracy, a co za tym idzie, podniesie poziom płac.

W celu przeprowadzenia małej racjonalizacji, w przemyśle włókienniczym stworzono szereg komisji badawczych i wykonawczych. Jak się dowiadujemy, wkrótce odbędzie się w Łodzi ogólnopolski zjazd „małych racjonalizatorów" we włókiennictwie, na którym będzie określony kierunek i sposób działania.

(Le-Be)

Dla wygody pasażerów

dodatkowe pociągi w okresie świątecznym

W związku z przewidywanym wzmożonym ruchem pasażerskim w okresie Świąt Wielkanocnych będą uruchomione **dodatkowe** następujące pociągi pasażerskie:

Na lini Warszawa — Częstochowa — Opole — Wrocław — Legnica

Poc. pasaż. Nr 223A — Warszawa Gł. Odjazd 19.30, Koluszki odjazd 22.20, Legnica przyjazd 9,54.

Powrotny pociąg pasaż. Nr 224A — Legnica odjazd 17,50, Koluszki przyjazd 4.52, Warszawa Gł. przyjazd 9.08.

Obydwa pociągi kursować będą od 24 do 30 marca rb. z wyjątkiem 28 marca rb.

Na linii Warszawa — Kutno — Bydgoszcz

Poc. pasaż. Nr 411 z Warszawy Gł. odjazd 20.30, Kutno odjazd 0,40, Bydgoszcz przyjazd 5,07.

Powrotny pociąg pasaż. Nr 412 z Bydgoszczy odjazd 15.00, Kutno przyjazd 18,58, Warszawa Gł. przyjazd 22,08.

Obydwa pociągi kursować będą od 24 do 30 marca rb. z wyjątkiem 28 marca 1948 r.

Na linii Łódź — Koluszki — Warszawa

Poc. Nr 323/324 z Łodzi Fabr. odjazd 7.57, Warszawa Gł. przyjazd 11,13.

Poc. 325/326 z Warszawy Gł. odjazd 17.10, Łódź Fabr. przyjazd 20.14

Obydwa pociągi kursują od 25 do 30 marca rb. z wyjątkiem 28 marca.

Na linii Warszawa — Częstochowa — Zakopane.

Poc. pośpieszny Nr 1 i 2 komunikacji Warszawa — Częstochowa — Zakopane i z powrotem, kursujące normalnie z Warszawy w wtorki, czwartki i soboty, a z Zakopanego środy, piątki i niedziele w okresie świątecznym od dnia 24 do 30 marca rb. będą kursowały **codziennie** z wyjątkiem dnia 28 marca rb.

Poza wymienionymi pociągami dodatkowymi w okresie świątecznym będą kursowały następujące pociągi przewidziane służbowym rozkładem jazdy:

Poc. Nr 213/214 Komunikacji Warszawa — Gliwice — Warszawa od dnia 22.3 do 5.4 48 r.

Poc. Nr 509/510 Komunikacji Łódź Kal. — Szczecin — Łódź Kal. od dnia 21.3 do 4.4 48 r.

Poc. Nr 1421/1422 Komunikacji Łódź Kal. — Katowice — Łódź Kal. od dnia 21.3 do 5.4 48 r.

Poza tym: Poc. Nr 537/538 Komunikacji Łódź Kal. — Wrocław od dnia 21.3 do 4.4 48 r. będzie kursował do Kudowy Zdroju i z powrotem.

Godziny biegu wymienionych pociągów podane są w urzędowym rozkładzie jazdy.

W czasie od 24 do 31 marca rb. kasuje się wagony z miejscami płatnymi numerowanymi (miejscówki) we wszystkich pociągach, których wagony takie kursowały.

Wszelkich szczegółowych informacji udzielają placówki informacyjne na stacjach kolejowych oraz Polskie Biuro Podróży „Orbis".

Gospodarcze to i owo

OD 1 KWIETNIA PRZEKAZY POCZTOWE MIĘDZY POLSKĄ A USA

Między Polską a USA podjęta zostaje z dniem 1.4.1948 r. wymiana pocztowych przekazów pieniężnych. Przekazać można sumy do 100 dolarów, przy czym nadawca w Polsce musi oczywiście przedłożyć na poczcie zezwolenie Komisji Dewizowej. Przekazy z USA poczta wypłaca według oficjalnego kursu, to zn. 1 dolar — 400 zł.. (x)

ILE DOLARÓW WART NIEMIEC A ILE FRANCUZ

Według obliczeń ekonomicznych lewicy, z tytułu planu Marshalla na głowę każdego Niemca przypadnie 34 dolary, podczas, kiedy na głowę każdego Francuza — 28 dolarów.

ZNIŻKA CEN NA ŚRODKI OPATRUNKOWE

W związku z obniżką marż zarobkowych w obrocie artykułami włókienniczymi obniżone zostały przez Centralę Tekstylną w Łodzi ceny środków opatrunkowych. Artykuły te staniały przeciętnie około 26 proc. Obniżce uległy ceny na takie środki opatrunkowe, jak gaza zwykła, hygroskopijna, bandaże, opaski higieniczne.

ZNIŻKA CEN NA WOLNYM RYNKU

Według danych Instytutu Gospodarstwa Narodowego, w 5-miesięcznym okresie od października r. ub. do końca lutego br. nastąpiła wyraźna zniżka cen wolnorynkowych szeregu ważnych artykułów.

Wskaźnik cen przetworów zbożowych spadł ze 115,6 do 107, tłuszczów z 84,2 do 80.3, gwoździ z 232 do 220, papy z 518 do 438,6 oraz papieru z 129 do 125,6.

W Bibliotece Romansów i Powieści ZNAJDZIESZ NAJLEPSZE UTWORY PISARZY POLSKICH I OBCYCH.

CENA JEDNEGO TOMIKU Zł 50.—; W PRENUMERACIE ZLECONEJ Zł 80.— MIESIĘCZNIE (ZA DWA TOMIKI). — PRENUMERATĘ PRZYJMUJĄ WSZYSTKIE URZĘDY POCZTOWE. (K. 85).

Siwizna przedwczesna

Siwe włosy niekoniecznie są objawem starości. Często się zdarza, że siwizna występuje u ludzi całkiem młodych, w związku z przeżyciami natury psychicznej, czy wojennej. Włos skutkiem zaniku pewnych substancji żywotnych i zaniku pigmentu siwieje.

Laboratorium Chemiczne Lanovit opracowało preparat p. n. Odsiwiacz Hennina, który radykalnie rozwiązuje problem siwizny.

Preperat ten ma tę dobrą stronę, że nie działa zupełnie na włos żywy i zdrowy, a tylko na włos siwy — przywracając mu stopniowo pierwotny kolor.

Odsiwiacz Hennina jest w sprzedaży w drogeriach i perfumeriach. (k 1273)

ZNOW PADŁY WYGRANE w III KLASIE 52 LOTERII

100.000 zł Nr. 36680

100.000 zł Nr. 75140

I WIELE TYSIĘCY INNYCH WYGRANYCH W NAJSZCZĘŚLIWSZEJ KOLEKTURZE LOTERII KLASOWEJ.

H. C. MIKOŁAJEWSKI

ŁÓDŹ, ul. PIOTRKOWSKA Nr 68.

Najlepsza z najlepszych

(K. 871)

Kino »BAŁTYK« **Dziś premiera!**

POCZĄTEK SEANSÓW:
W dni powszednie: 16, 18.30, 21
W niedz. i święta: 13.30, 16, 18.30, 21.

FILM ANGIELSKI w/g POWIEŚCI K. KICKENSA

„NICHOLAUS NICKLEBY"

W rolach głównych: DEREK BOND — CEDRIC HARDWICKE JILL BALCON — AUBBEY WOODS.

REŻYSERIA: CAVALCANTI

PRODUKCJA: J. ARTHUR BANK

EKSPLOATACJA: P. P. FILM POLSKI

(K 1316)

Masło i jaja na Wielkanoc

„Społem" interweniuje

W dniu wczorajszym na konferencji w Oddziale Mleczarsko-Jajczarskim „Społem" dowiedzieliśmy się, że oddział ten rozprowadza przed Wielkanocą w Łodzi ponad 35.000 kg. masła, podczas gdy w ub. roku rozprowadzono zaledwie 3000 kg. Dzięki tej interwencji ceny masła osełkowego spadły w Łodzi. Pomimo, że w tym roku Wielkanoc wypada dość wcześnie, nie odczujemy braku jaj. Oddział przygotował odpowiednie zapasy jaj świeżych. Ponadto w tygodniu przedświątecznym będą sprzedawane tanie jaja mrożone w puszkach (po 100 szt. jaj w puszce), które nadają się doskonale do pieczenia ciast.

Z omówionych przez dyr. F. Hajkowskiego spraw interesują dane o produkcji nabiału w okręgu łódzkim. W 1947 r. dostawa mleka do spółdzielni mleczarskich wyniosła 39.550.000 litrów, czyli o 60 proc. więcej, niż w pierwszych latach powojennych. Rok bież. zapowiada dalszy postęp produkcji.

Oddział Mleczarsko - Jajczarski „Społem" rozprowadził w r. 1947— 14.000.000 sztuk jaj, z tego znaczną część w zimie w celach interwencyjnych. Plan na 1948 r. przewiduje znaczne zwiększenie obrotów, mianowicie o 60 proc. i wyraża się liczbą 22.000.000 sztuk jaj.

(l)

Z wędrówek po województwie łódzkim

Kłopoty Wielunia

Wieluń należy do miast, które najbardziej ucierpiały podczas inwazji hitlerowskiej. Zabudowania gospodarcze i budynki mieszkalne zostały zniszczone w 85 proc. Znikły więc z powierzchni Wielunia całe dzielnice, a wśród nich ulice: Barbary, Kaliska, Reformacka, Palestrańska, Krakowskie Przedmieście, Nowy Rynek i część ulicy Rudzkiej z 3-piętrowym budynkiem szkolnym.

KONTURY WIELUNIA

Wieluń, po odgruzowaniu, świeci teraz czterema kilometrowymi pustymi placami. Właściwie można powiedzieć, że z miasta zostały tylko jego kontury z bocznymi ulicami i zaułkami. W 1939 r. zburzona została starożytna Kolegiata z XIII w. Ocalała wieża Bramy Krakowskiej przybudowana do ratusza i sam ratusz. Ponadto ocalały: kościół Augustiański (1217 r.) odbudowany w 1858 r., kościół z klasztorem Paulinów, wystawiony w 1393 r. przed Władysława Jagiełłę, kościół poreformacki (1629) i popijarski (1684).

Kazimierz Wielki w 1380 r. zbudował zamek i otoczył miasto murem Z okien dzisiejszego ratusza widać jeszcze ruiny baszt tego zamku.

„KAZIO" SPALIŁ MŁYN

Przed wojną miasto posiadało 2 place i 26 ulic, było dobrze zagospodarowane i starannie utrzymane.

Ludność 17-tysięczna spadła po wojnie do 11.500. Trudni się, jak przed wojną **rolnictwem**, rzemiosłem oraz drobnym handlem. Przemysł reprezentowany tu jest przez cukrownię, drobne zakłady szklarskie, budowlane i mechaniczno - ślusarskie. Młyn państwowy spalił się na św. Kazimierza, 4 marca rb. Mieszkańcy Wielunia mówią, że „Kazio spalił młyn".

ŁAŹNIA I KINO

Wieluń leży w oddaleniu 16 km od Warty i 20 km od Prosny. Trudno więc Wielunianom korzystać z kąpieli rzecznych. Miasto ma możność wybudowania miejskiej łaźni, jednak nie może tego dokonać, gdyż sumy przeznaczone na jej budowę ze sprzedaży Państwowym Zakładom Leśnym lokomobil elektrycznych, **zostały zagwożdżone.** Mimo interwencji, Ministerstwo Lasów należności miastu nie odsyła.

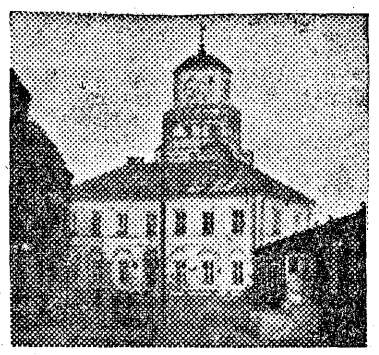

Ratusz w Wieluniu z wieżą z kazimierzowskich czasów.

Kinoteatr wieluński mieści się w budynku Wydz. Powiatowego PF i WF. Obecnie lokal ten jest potrzebny powiatowi i miasto w najbliższym czasie może zostać bez kina. Zwracamy uwagę PP. „Film Polski": Okręgowa Dyrekcja Kin **powinna za wczasu pomyśleć o urządzeniu nowego kina.**

CO TO ZNACZY?

Inicjatywa prywatna chce budować **1 i 2-izbowe domki mieszkalne.** Miasto docenia tę inicjatywę, jednak nie może wydać zezwolenia, **gdyż brak mu dotąd planu zabudowy,** zatwierdzonego przez właściwą władzę nadzorczą. Projekty planów na nowe budynki mieszkalne wysłano do Urzędu Planowania Przestrzennego w Łodzi. Jak dotąd — **plany te leżą tam bez odpowiedzi.** Warto, by miarodajne czynniki **wglądnęły w tę najpilniejszą sprawę, zniszczonego wojną, Wielunia.**

GARBARNIA

Wieluńska Miejska Rada Narodowa, pragnąc choćby w nieznacznej mierze uprzemysłowić miasto powzięła decyzję uruchomienia **nieczynnej garbarni** (zaopatrzonej w odpowiednie maszyny). Na wniosek złożony władzom, dotychczas niestety, **nie nadeszła odpowiedź.**

SZKOŁY I SZPITAL

Miasto odczuwa brak dwóch budynków szkolnych na 1000 dzieci. Istniejące dwa odremontowane, obsługują **3000 dzieci.** Razem w tych dwóch budynkach mieści się 5 szkół (4 powszechne i 1 zawodowa), a zatem czynne są one od godz. 8 do 9 wieczór!

Wieluń buduje Centralną Stację dla autobusów. Rozpoczęto budowę szpitala powszechnego kosztem **250** milionów zł. Szpital obecnie mieści się w prywatnym domu i nie odpowiada oczywiście wymogom higieny.

STRAŻ — JUBILATKA

Wieluńska Straż Pożarna istniejąca od 60 lat dzięki staraniom komendanta Kuśmierka i burmistrza Teresiaka została całkowicie zmotoryzowana i wykazuje dużą sprawność.

Z. M.

KALENDARZYK

SOBOTA **20** MARCA

DZIS: Anatola
JUTRO: Benedykta

KRONIKA

WAŻNE TELEFONY:
Kom. Miejsk. M. O. — tel. 253-60
Pog. Rat. Miejskie, Pog. Rat. Ubezp., Pog. Lek. PCK. } przez Straż Pożarną
Straż Pożarna — tel. 8

Dyżury aptek

Dzisiejszej nocy dyżurują apteki: Bojarskiego (Przejazd 19), Cymera (ul. (Wólczańska 37), Epsztajna (Piotrkowska Nr 225), Niewiarowskiej (Zgierska 146), Pawłukiewicza (Pomorska 12), Trawkowskiej (Brzezińska 56), Unieszowskiego (ul. Dąbrowska 24 b).

Teatry

TEATR W. P. (ul. Jaracza Nr 27) — o godz. 19.30 sztuka J. P. Sartre'a „Ladacznica z zasadami".

TEATR TUR — (ul. 11 Listopada 21) o godz. 19.15 „Omyłka" Prusa.

TEATR KAMERALNY DOMU ŻOŁNIERZA (ul. Daszyńskiego 34) — godz. 19.15 „Szkoła żon".

TEATR „SYRENA" — TRAUGUTTA 1 o godz. 19.30 „Ambasador".

TEATR „OSA" (Zachodnia 43, tel. 140-09) o godz. 19.30 „Coś się zaczyna", — Ostatnie dni.

TEATR „LUTNIA" (Piotrkowska 243) o godz. 19.15 operetka J. Straussa „Zemsta nietoperza".

TEATR LALEK „FABAMUSZKA" (ul. Piotrkowska 65) czynny tylko w niedz. i święta o godz. 12 i 14.

MIEJSKA GALERIA SZTUK PLASTYCZNYCH (Park Sienkiewicza) — Wystawa Sztuki Ludowej w Polsce. — Otwarta od 10—13 i od 15—18, w niedz. i święta od 10—18.

Kina

ADRIA — ul. Marszałka Stalina 1: „Ojczyzna" (16,30, 18,30, 20,30, niedziel 14,30).

BAŁTYK — ul. Narutowicza 20: „Nicholaus Nickley" (16, 18,30, 21, niedziele 13,30).

BAJKA — ul. Franciszkańska 31: „O 6 po wojnie" (16.30, 18.30, 20.30, niedziele 14.30).

GDYNIA — ul. Daszyńskiego 2. „Program aktualności krajowych i zagranicznych Nr 3" (12, 13, 14, 15). „Zwycięscy stepów" (17, 19, 21, niedziele 15).

HEL — ul. Legionów 2/4: „Skradziona sława" (17, 19, 21, niedziele 15).

OŚWIATOWE — ul. Piotrkowska 243: Z powodu remontu nieczynne.

MUZA — Ruda Pabianicka: „Symfonia Pastoralna" (18, 20, niedziele 16).

POLONIA — ul. Piotrkowska 67: „Pani Miniver" (16, 18,30, 21, niedziele 13,30).

PRZEDWIOŚNIE — Żeromskiego 74/76: „Pościg" (17, 19, 21, niedziele 15).

ROBOTNIK — ul. Kilińskiego 178: „Dwulicowa kobieta" (17, 19, 21, niedziele 13).

ROMA — ul. Rzgowska 54: „Serenada w dolinie słońca" (16,30, 18,30, 20,30, niedziele 14,30).

REKORD — ul. Rzgowska 2: „Mściwy jastrząb" (15,30, 18, 20,30, niedziele 13).

STYLOWY — ul. Kilińskiego 123: „U progu tajemnicy" (16.30, 18.30, 20.30 niedz. 14.30).

ŚWIT — Bałucki Rynek 5: „Wieczna Ewa" (16,30, 18,30, 20,30, niedziele 14,30).

TĘCZA — ul. Piotrkowska 108: „U progu tajemnicy" (15, 17, 19, 21, niedziele 13).

TATRY — ul. Sienkiewicza 40: „Kopciuszek" (17, 19, 21, niedziele 15).

WISŁA — ul. Daszyńskiego 1: „Zielona dolina" (16, 18,30, 21, niedziele 13,30).

WŁÓKNIARZ — ul. Zawadzka 16: „Niebo czy piekło" (17, 19, 21, niedziele 15).

WOLNOŚĆ — ul. Napiórkowskiego 16: „Syrena" (16,30, 18,30, 20,30, niedziele 14,30).

ZACHĘTA — ul. Zgierska 28: „Dwaj Panowie F" (16,30, 18,30, 29,30 niedziele 14,30).

„FOTOPLASTIKON" Traugutta 5: „Palestyna". Czynny 10—21.

Zebrania i odczyty

DZIŚ:

— W lokalu Ligi Kobiet, Andrzeja 1, o godz. 18 odczyt ob. Pysiowej-Obuchowskiej pt. „Wiosna Ludów".

— W Składnicy Mundurowej, Pryncypalna 94, o godz. 13, odczyt Dr J. Łopuskiego pt. „Historia ruchu robotniczego w Polsce".

— W świetlicy PZPB Nr 21, Wodna Nr 23, o godz. 13 ,odczyt prof. Weychert-Szymanowskiej pt. „Położenie klasy robotniczej w Polsce Ludowej".

— W sali firmy Płoch i Nicielnic, ul. Daszyńskiego 10, o godz. 13,30, odczyt K. Szczęsnej pt. „Ziemia we wszechświecie".

— W lokalu ZZK Łódź-Kaliska, o godzinie 17, odczyt K. Szwemberga pt. „Rola młodzieży w obecnym ustroju demokratycznym".

— W lokalu Zw. Samorządowców, ul. Wólczańska 5, o godz. 18, odczyt Dr A. Dryjskiego pt. „Sugestia w życiu jednostki i społeczeństwa".

— W sali huty szklanej „GE_HA", Nowa 24, o godz. 19, odczyt prof. Z. Makarczuka pt. „Walka z Niemcami".

— W świetlicy Zw. Zaw. Prac. Budowl., Nawrot 25, o godz. 19, odczyt K. Szczęsnego pt. „Zadania kulturalne chwili obecnej".

— W Rudzie Pabianickiej, Pabianicka Nr 159, o godz. 18, zebranie pełnomocników spółdzielni spożywców.

— W Gimnazjum Miejskim, Sienkiewicza 46, o godz. 18.30 zebranie członków Tow. Kolonii i Półkolonii w Łodzi.

— W Hali Sportowej w Helenowie, o godzinie 16, zebranie aktywu PPS.

— Na Placu Niepodległości, o godz. 17,30 zbiórka młodzieży z okazji Światowego Tygodnia Młodzieży.

Kolonie letnie RTPD

dla dzieci z Łodzi i województwa

RTPD zamierza w roku bieżącym wysłać na kolonie letnie 60 tys. dzieci z różnych miast Polski, Okręg zaś łódzki RTPD organizuje kolonie dla przeszło 7 tys. młodzieży szkolnej. Kolonie te będą urządzone nie tylko w różnych miejscowościach woj. łódzkiego lecz również i na wybrzeżu, oraz w górach. Poza młodzieżą łódzką akcja kolonijna łódzkiego Zarządu Okręgowego RTPD obejmie również znaczną ilość dzieci z poszczególnych miast woj. łódzkiego, a głównie z ośrodków fabrycznych, jak Pabianice, Zgierz, Aleksandrów i inne osady fabryczne.

Przygotowania do kolonii są już w pełnym toku. W niedzielę odbędzie się w Łodzi wojewódzki zjazd kierowników terenowych oddziałów RTPD, na którym zostaną omówione najaktualniejsze sprawy.

Program obrad przewiduje m. in. przygotowanie do akcji kolonii i półkolonii i organizację pracy świetlic w okresie wiosenno-letnim. Konferencja rozpocznie się w niedzielę, o godz. 9 w sali RTPD przy ul. Piotrkowskiej 165. (jb)

Zakończenie kursu PCK

dla sióstr pogotowia sanitarnego

W świetlicy PCK w Łodzi miało miejsce zakończenie 5-miesięcznego, XXIII z rzędu kursu dla sióstr pogotowia sanitarnego. Na uroczystości obecni byli m. in. szef sanitarny DOW 3 z Poznania płk. Samet, dziekan Kościoła Garnizonowego ks. płk. Ławrynowicz i pełnomocnik Zarządu Głównego PCK na Okręg Łódzki — Woliński.

Kurs był jednym z ogniw szkolenia sanitarnego, jakie na różnych szczeblach wiedzy przeprowadza Czerwony Krzyż. Siostry pogotowia sanitarnego po 5-miesięcznym kursie teoretycznym i 3-miesięcznej praktyce szpitalnej wykorzystane są jako wykwalifikowana pomoc lekarska.

Kurs ukończyło 41 słuchaczek, rekrutujących się niemal wyłącznie spośród pracujących młodszych kobiet i dziewcząt. Wiedzę sanitarną zdobywały one w godzinach wieczornych, rezygnując z odpoczynku po pracy. (O.)

„Caritas Academica" wystawia „Pasję"

W niedzielę, 21 bm. o godz. 16, staraniem „Carita Academica" zostanie wystawiona (w kościele O.O. Jezuitów, przy ul. Sienkiewicza 60) „Pasja" wg Ewangelii św. Jana.

Respensoria w wykonaniu chóru akademickiego „Gaudeamus".

Koncert religijny

W Palmową niedzielę, t.j. dnia 21 marca r. b. o godzinie 17 odbędzie się Wielki Koncert Religijny w Kościele Garnizonowym Św. Ducha w Łodzi, ul. Piotrkowska 4. Udział biorą znane siły artystyczne, przy współudziale chóru Konserwatorium Muzycznego. Całkowity dochód przeznaczony na sieroty po poległych Obrońcach Ojczyzny, znajdujących się pod opieką Ks. Ławrynowicza Włodzimierza płk. Wojsk Polskich. Bilety są do nabycia codziennie w kanc. kościoła, i w dniu koncertu przy wejściu do kościoła.

Ostatnia zbiórka na Pomoc Zimową

Miejski Komitet Pomocy Zimowej zawiadamia, że dnia 21.3 48 r. odbędzie się ostatnia zbiórka uliczna na Pomoc Zimową i w związku z nią Miejski Komitet Pomocy Zimowej zwraca się z gorącą prośbą do społeczeństwa łódzkiego, o żywe poparcie zbiórki przez składanie jak najwydatniejszych ofiar.

RADIO

SOBOTA, 20 MARCA

12.04 Wiadom. południ. 12.09 Przegląd prasy stoł. 12.15 „Z mikrofonem po kraju". 12.25 Muzyka popularna. 13.50 Muzyka z płyt ew. Kalendarzyk sportowy. 13.00 Audycja Zespołu Instrumentalnego Z. Szareckiego. — 14.00 Muzyka staroklasyczna w wyk. Wł. Oświeji — organy. 14.30 D. c. opowiadania dla dzieci „O krasnoludce Leonorze". 14.45 Utwory fortepianowe w wyk. B. Matulewicz. 15.05 Wiadomości lokalne. 15.10 Rozmaitości. 15,30 Słuchowisko dla dzieci. 16.00 Dziennik, 16.20 Rezerwa, 16.30 „Szpargały" — pogadanka. 16.35 Pogadanka sportowa, 16.45 „Przy sobocie po robocie". 18.00 Lekcja języka rosyjskiego, 18.15 Muzyka operowa, 18.45 „Szalona" — 25-ty odcinek powieści J. I. Kraszewskiego. 19.00 „Melodie świata". 19.25 „Na swojską nutę" — Koncert Polskiej Kapeli Ludowej. 20.00 Dziennik, 20.30 Rezerwa. 20.45 „Jak zostałem pisarzem" — felieton M. Jastrzuna. 21.00 Koncert Krakowskiej Orkiestry P. R. 21.35 „Węgry przemawiają do Polski", 22.05 „Z naszej radiofonii", 22.10 Koncert Orkiestry Tanecznej. 22.45 Koncert życzeń (cz. I), 22.58 Omówienie programu lok. na jutro. 23.00 Ostatnie wiadomości, 23.30 Muzyka taneczna. 24.00 Koncert życzeń (cz. II), 0.30 Zakończenie audycji i Hymn.

Humor

W sądzie

— Czy oskarżony przyznaje się do winy?

— Przesłuchajmy najpierw świadków, panie sędzio.

Z ukosa

„Wzorowy" mąż

Raz po raz spotykamy w życiu ludzi, którzy źle trafili w małżeństwie. Ledwie zaczynamy z takim osobnikiem rozmowę, a on już zaczyna skarżyć się na swoją żonę, wyliczać jej wady i grzechy, wspominać o swoim zmarnowanym życiu itp.

Takie zwierzenia połączone są z inwektywami przeciw kobietom w ogóle i przeciw instytucji małżeństwa. Gdy w trakcie rozmowy wtrącimy nieśmiało, że są przecież i szczęśliwe małżeństwa, rozmówca nasz wybucha ironicznym śmiechem.

— Owszem, owszem — odpowiada — ale wtedy mąż musi być pantoflarzem, który nie wie, co to znaczy wyrżnąć w domu mocno pięścią w stół i zawołać: „Ja tu rządzę!"

— Zasadą małżeństwa — ciągnie dalej osobnik ze złamanym życiem — jest, by od pierwszego dnia dać żonie do zrozumienia, że się jest panem domu. Są mężczyźni, którzy ze względu na żonę ubierają się starannie nawet gdy nigdzie nie wychodzą, którzy ograniczają w domu swobodę zachowania. Głupstwo! W ten sposób żona nabiera nadmiernie wysokiego mniemania o sobie. Są mężowie, którzy nie czytają, siedząc z żoną przy stole, gazety. Że to niby nie wypada. Bzdura! Żona powinna być zadowolona, że mąż znajduje chwilę wytchnienia przy lekturze gazety. Najlepsze kąski przy jedzeniu należą się oczywiście mężowi. Żony ogromnie lubią obgryzać kości, dla czegóż więc pozbawiać je tej przyjemności.

— Widziałem kiedyś, jak pewien mąż prosił żonę o kartofle głosem ugrzecznionym i przymilnym. Ja postępuję inaczej. Po prostu gdy mam pusty talerz, a żona tego nie zauważyła, zamiast zwymyślać ją ordynarnie, uderzam kilkakrotnie nożem w brzeg talerza. Skutek niezawodny, a ile oszczędza się zbytecznego grubiaństwa. Przyjął się ostatnio głupi zwyczaj, że mieszkania urządza się podług smaku żony. A do kogo właściwie należy mieszkanie? Kto opłaca komorne, kupuje meble, firanki?

— A te ciągłe sprzeczki w małżeństwie. U mnie tego nie ma. Nie ścierpiałbym żadnego sprzeciwu. Albo ja mam rację, albo moja żona jej nie ma. Dzieciom nakazuje się grzeczność i posłuszeństwo. Uważam, że to samo obowiązuje i żonę. Trzeba też odpowiednio uregulować swoje rachunki. Ja każę się mojej żonie codziennie wyliczać z każdego grosza, jaki jej daję na utrzymanie. Raz na tydzień zachodzę do rzeźnika i do sklepu spożywczego, żeby sprawdzić, czy żona podaje mi prawdziwe ceny. I niech się wtedy okaże, że ceny są niższe!

— Właściwie po co żonie pieniądze? Na fryzjera? Według mnie może sobie chodzić roszochrana. I tak nie zwracam na nią uwagi. Na krawcową? Także nie. Najwyżej od czasu do czasu na talerz, gdy jakiś jej się rozbije. Ale wtedy urządzam żonie awanturę. A gdy splami sobie sukienkę, notuję sobie dokładnie datę, żeby jej ten fakt przypomnieć, gdy mnie poprosi o nową.

— Tak, tak — kończy nasz rozmówca — jestem o wiele za dobry dla mojej żony. Przecież ona nie ma żadnych kłopotów. Ja pracuję, a ona ma utrzymanie. Powtarzam jej to codziennie, że ładnieby wyglądała bez mnie. Ale myśli pan, że to pomaga? Że jestem szczęśliwy w małżeństwie? Mam złamane życie przez tę kobietę. A czy nie robię wszystkiego, żeby zachować harmonię?

WŁAD.

Walka z zimnicą

Plan akcji przeciwmalarycznej

W związku z ruchem migracyjnym na terenie m. Łodzi w latach powojennych stwierdzono coraz częstsze wypadki zimnicy (malarii). Uruchomiono 3 stacje przeciwmalaryczne, które zajmują się leczeniem chorych na malarię.

Z nadchodzącym sezonem zimnicy, który rozpoczyna się w kwietniu i trwa do lipca, zostanie przeprowadzone leczenie chorych na malarię i tych osób, które przeszły zimnicę w ubiegłych latach. U wszystkich tych osób zostanie zbadana krew, by wykryć zaniki malarii. Niezależnie od wyniku badania wszystkie te osoby poddane będą kuracji przeciwnawrotowej. Leczenie odbywać się będzie bezpłatnie w stacjach przeciwmalarycznych, które znajdują się przy ul. Pomorskiej 23, Lubelskiej 7 i w Rudzie Pabianickiej. (Staszyca 240).

W ciężkich wypadkach zimnicy, chorzy kierowani będą do szpitala.

Należy zaznaczyć, że w r. 1947 stwierdzono 32 wypadki nowej zimnicy, a zatem tegoroczna akcja przeciwmalaryczna posiada doniosłe znaczenie nie tylko w sensie leczniczym, ale również i zapobiegawczym. Nikomu więc nie wolno — w interesie walki z zimnicą i jej opanowania — uchylać się od dobrodziejstwa leczenia. (s)

„Tosca" w „Czytelniku"

W sobotę, dnia 20 marca, o godz. 20 i w niedzielę, dnia 21 marca o godz. 19 w sali koncertowej „Czytelnika", Piotrkowska 96, w ramach opery na estradzie dana będzie trzyaktowa opera Pucciniego „Tosca".

Udział w operze biorą: Irena Gierałtowska, Bronisława Jagminówna, Stanisław Lestan, Stanisław Romański, Jerzy Tyczyński, Jan Górski, Włodzimierz Gołobów.

Kierownictwo muzyczne — prof. Tadeusz Markowski. Libretto czyta Andrzej Wesołowski. Ceny biletów: normalne zł 300 i 250; dla członków „Czytelnika" i młodzieży zł 150. Przedsprzedaż w księgarni „Czytelnika", Piotrkowska 96, w niedzielę w kawiarni „Fraszka".

WYSTAWA w Spółdzielni Zw. Art. Plastyków

Salon wystawowy Spółdzielni Zw. Plastyków przy ul. Piotrkowskiej 102, zorganizował wystawę prac najwybitniejszych przedstawicieli malarstwa polskiego. Obecna wystawa, przedłużona z racji wielkiego zainteresowania publiczności, przedstawia nam dzieła Macieja Nehringa, Antoniego Suchenka i Zenobiusza Poduszko. E. K.

Bal studencki

Bratnia Pomoc Studentów Politechniki Łódzkiej organizuje Reprezentacyjny Bal Wiosenny, który odbędzie się. dn. 10 kwietnia r.b.

Harcerze-aktorami

ZHP Okręgu Łódzkiego przystąpił do organizowania szeregu imprez artystycznych w wykonaniu młodzieży harcerskiej.

Cykl tych imprez rozpocznie komedia pt. „Zaloty na kwaterze" ze śpiewami i tańcami, która odbędzie się w niedzielę, 21.III br. o godz. 11 w sali teatru „Lutnia" (Piotrkowska 243).

Stypendium PZWS dla łódzkich pracowników poligraficznych

Państwowe Zakłady Wydawnictw Szkolnych ufundowały szereg stypendiów dla młodzieży, kształcącej się w zawodzie księgarsko-bibliotecznym oraz poligraficznym. Kilka stypendiów przyznano już za pośrednictwem Tow. Przyj. Młodzieży Akademickiej studentom Studium Księgarsko - Bibliotecznego Uniwersytetu Łódzkiego.

Dziś natomiast odbędzie się wręczenie 12 stypendiów uczniom Średniej Szkoły Poligraficznej w Łodzi. (b)

Dobra woda w nowych studniach artezyjskich

Z uwagi na to, że wodociąg miejski nie może być doprowadzony do wszystkich dzielnic miejskich, a zwłaszcza do podmiejskich, w nadchodzącym sezonie wiosennym miasto zaprojektowało budowę nowych studni artezyjskich w następujących punktach:

1) na terenie IX Komisariatu MO w rejonie ul. Złotej i Rąbińskiej, 2) na terenie XI Komisariatu MO w rejonie ul. Pocztowej i Zgierskiej, 3) na terenie XII Komisariatu MO w rejonie ul. Brzezińskiej i Przemysłowej, 4) na terenie XIV Komisariatu MO w rejonie ul. Wesołej i Tuszyńskiej, 5) na terenie XV Komisariatu MO w rejonie ul. Pabianickiej i Tuszyńskiej, 6) na terenie IX Komisariatu MO w rejonie ul. Perłowej i Borowej.

Równocześnie wyremontowane zostaną nieczynne studnie, położone przy Częstochowskiej róg Przędzalnianej; Wapiennej róg Długosza; Nowozarzewskiej róg Suwalskiej; Kilińskiego róg Poznańskiej; Plac Wolności; Plac Zwycięstwa I; Plac Zwycięstwa II; Napiórkowskiego róg Słowiańskiej; Napiórkowskiego róg Wandy. (S)

Uczniowie produkują maszyny w gimnazjum mechanicznym w Pabianicach

Świetnie rozwijającą się placówką oświatową jest Państwowe Gimnazjum Mechaniczne w Pabianicach. Liczy ono obecnie 210 uczniów, rekrutujących się w 70 proc. ze sfer chłopskich i robotniczych.

Przy gimnazjum istnieją warsztaty techniczne, w których uczniowie pod kontrolą wykładowców produkują maszyny dla szkół rzemieślniczych, wiertarki, a ostatnio komplety przyborów fornierskich; otrzymują również zamówienia od Min. Oświaty. Maszyny wyprodukowane w warsztatach wystawione będą w roku bież. na Targach Poznańskich. (O)

Uprawa cebuli w pow. kutnowskim

Dużym zainteresowaniem rolników powiatu kutnowskiego cieszy się uprawa cebuli. Na cel ten przeznacza się w r. b. ok. 100 hektarów gruntu.

Akcję zasiewu i zbioru cebuli przeprowadzi na terenie całego powiatu Zrzeszenie Ogrodnicze Zw. Samopomocy Chłopskiej. Nasiona i nawozy sztuczne dostarczy plantatorom spółdzielnia ogrodnicza, a ci wzamian zobowiązują się do dostarczenia Zrzeszeniu co najmniej 10 tys. kg cebuli.

Cebula przeznaczona jest na eksport. (O)

Wielki wiec

Dziś odbędzie się wielka manifestacja młodzieży z okazji „Światowego Tygodnia Młodzieży". Zbiórka o godz. 17.30 na Pl. Niepodległości oraz na ulicy Ogrodowej róg Nowomiejskiej.

Zebrani przemaszerują ulicami Piotrkowską i Marsz. Stalina do Pl. Zwycięstwa, gdzie odbędzie się wielki wiec na którym przemawiać będą: prezydent m. Łodzi ob. Eugeniusz Stawiński oraz przedstawiciele centralnych władz organizacji młodzieżowych.

ŚWIERSZCZYK TYGODNIK DLA DZIECI

Z Sądów

Dr. BEM NIE MIAŁ PRAWA LECZYĆ

Sąd Okręgowy zatwierdził wyrok Sądu Starościńskiego

17 stycznia br. w Sądzie Starościńskim w Łodzi odbyła się rozprawa przeciwko **doktorowi Waldemarowi Bemowi, oskarżonemu o bezprawne uprawianie praktyki lekarskiej w okresie od 1945 r. do marca 1947 jako volksdeutsch. Sąd skazał wówczas dra Bema na 30.000 z. grzywny.**

Na skutek apelacji, wniesionej przez obrońcę, sprawa d-ra Bema została w dniu wczorajszym ponownie rozpatrzona — przez Sąd Okręgowy w Łodzi.

Dr. Waldemar Bem w 1929 r. został wpisany do rejestru Izby Lekarskiej w Łodzi. Przed wojną dr. Bem cieszył się opinią zdolnego lekarza, toteż posiadał liczne grono pacjentów, rekrutujących się głównie spośród urzędników państwowych. W czasie okupacji dr. Bem - Polak wyznania ewangelickiego — podpisał volkslistę. Po zakończeniu wojny dr Bem jako niezrehabilitowany volksdeutsch przyjął pracę w sklepie p. Nasińskiego w Łodzi, przy ul. Narutowicza.

W marcu 1947 r. prokuratura łódzka zarządziła zaniechanie ścigania d-ra Bema, czyli mówiąc językiem potocznym — zrehabilitowała go. Zostało bowiem udowodnione na podstawie zeznań licznych świadków, że dr Bem był przez Niemców prześladowany i został zmuszony do podpisania volkslisty. Ustalono również, iż dr Bem z narażeniem wolności wydawał Polakom fikcyjne zaświadczenia o chorobie, pouczał, jak mają symulować chorobę przed niemiecką komisją lekarską, ukrywał u siebie ludzi, którym groziło wywiezienie do Niemiec. **Rehabilitacja ta została zatwierdzona przez zastępcę szefa Prokuratury Łódzkiej— Lewińskiego.**

W parę tygodni po rehabilitacji 26.4.1947 r. Izba Lekarska wystąpiła do Starostwa Grodzkiego o pociągnięcie d-ra Bema do odpowiedzialności za bezprawną praktykę lekarską.

Na wczorajszej rozprawie dr Bem do zarzucanego mu czynu nie przyznał się. Twierdził, iż do czasu — kiedy uzyskał rehabilitację i zarejestrował się w Wojewódzkim Urzędzie Zdrowia — nie zajmował się praktyką lekarską. Jedynie w kilku nagłych wypadkach na usilne naleganie pacjentów, udzielił pomocy lekarskiej, za co nie pobierał wynagrodzeń.

Kilku świadków, m. in. dr. Zierski, dr. Marzyński, dr. Heiman zeznaje, iż dr. Bem w 1946 r. zajmował się praktyką lekarską, przyjmował pacjentów, wypisywał recepty.

Dr. Heiman rzecznik dyscyplinarny Izby Lekarskiej oświadczył, iż Izba wszczęła ostatnio postępowanie dyscyplinarne w stosunku do d-ra Bema.

W innym świetle przedstawia dra Bema świadek Stefańska. Zeznaje ona, że przed wojną i w czasie okupacji była stałą pacjentką d-ra Bema, a po wojnie zwróciła się do niego z prośbą o udzielenie porady, spotkała się jednak z odmową. Dopiero po usilnych jej prośbach doktór udzielił jej porady, za co jednak nie przyjął honorarium. Podobne zeznania składają świadkowie Turska i Miksowa.

Św. mjr. Szczęsny, który bywał w domu Bema zeznał, iż kilkakrotnie w jego obecności dr. Bem odmawiał udzielenia porady pacjentom.

*

Sąd uznał d-ra Bema winnym bezprawnego uprawiania praktyki lekarskiej i zatwierdził wyrok Sądu Starościńskiego, skazujący d-ra Bema na 30.000 zł grzywny z zamianą w razie nieściągalności na 1 miesiąc aresztu. (Bi)

Na 10 lat więzienia

został skazany kat robotników poznańskich

Tadeusz Cierpikowski w 1940 r. w Łodzi zgłosił swą przynależność do narodowości niemieckiej. W niedługim czasie wyjechał do Poznania, gdzie jako volksdeutsch otrzymał posadę komendanta wartowni w zakładach Cegielskiego. Tu dopiero, będąc na nowym terenie, Cierpikowski pokazał swe prawdziwe oblicze. Stał się zaciętym wrogiem Polaków. Znęcał się w niezwykle okrutny sposób nad robotnikami polskimi, zatrudnionymi w zakładach, bijąc ich i katując. Często przeprowadzał rewizje w barakach robotniczych, konfiskując przy tej okazji przede wszystkim żywność, której brak dawał się wtedy robotnikom polskim dotkliwie we znaki. Odszczepieniec ten posuwał się jeszcze dalej. Przy każdej okazji obrażał godność osobistą robotników, wyrażając się w sposób obelżywy o narodzie polskim.

W dniu wczorajszym Tadeusz Cierpikowski stanął przed Sądem Okręgowym w Łodzi, który skazał go na 10 lat więzienia. (Bi)

Zebranie

Towarzystwa Przyjaźni Polsko-Jugosłowiańskiej

Zebrania członków i sympatyków Towarzystwa Przyjaźni Polsko-Jugosłowiańskiej odbywają się w pierwszy poniedziałek po pierwszym każdego miesiąca o godz. 18 w lokalu Towarzystwa przy ul. Piotrkowskiej 272b, II p.

W tym lokalu odbywają się w dni powszednie dyżury członków Zarządu, którzy udzielają informacji i przyjmują zgłoszenia nowych członków, w godzinach od 18 do 20.

Na łódzkich ekranach

„Wiejska nauczycielka"

Gdybym napisała o tym filmie, że jest „budujący", obawiam się, że zostałabym przez niektórych czytelników źle zrozumiana. Skrzywiliby się: „Ach, to pewno jakaś nudna, moralizatorska historyjka: może jeszcze— broń Boże — propagandowa?" — A jednak odważam się powiedzieć, że jest rzeczywiście w tym obrazie i morał i propaganda (nie ma natomiast ani krzty nudy). Nie powinniśmy się bać niektórych słów, tylko dlatego, że przez częste używanie tracą swoją pierwotną świeżość. To nie one tracą, to ludzie lubią ozdabiać nimi jak etykietą towar, nie zawsze niestety, będący w najlepszym gatunku.

„Nauczycielka wiejska" jest historią życia pewnej rosyjskiej kobiety, która (jak nasza „Siłaczka" u Żeromskiego) postanawia po ukończeniu moskiewskiego instytutu dla „dobrze urodzonych" panien, wyjechać na daleką Syberię i tam uczyć dzieciarnię czytania, pisania i „prawdy". Nie szafuje wielkimi słowami, nie pozuje się na nieugiętą bojowniczkę, jest bardzo kobieca, spragniona szczęścia osobistego, które zjawia się jej zawsze tylko na krótko, podlega czasem atakom rozpaczy i lęku. Jest żywym człowiekiem.

Ale to jej człowieczeństwo, w najlepszym tego słowa znaczeniu, pomaga jej zwyciężyć.

Z dzieciaków z syberyjskiej wioszczyny, urabia dzielną, inteligentną młodzież. Walczy z nieufnością, brutalnością, podłością. Zwycięstwo nie jest łatwe, ani karmelkowate.

I dlatego używając na początku tego sprawozdania, określenia, że film jest „budujący", miałam na myśli wrażenie, które po sobie pozostawia. Wrażenie jakiejś czystości i zdrowia, jakiejś wiary w sprawę słuszną i dobrą. A wiary takiej potrzeba przecież nam wszystkim jak najwięcej.

Napisałam tyle o scenariuszu, że nie mam już miejsca na omówienie innych elementów filmu — pięknych zdjęć, dobrego tempa, interesującej gry aktorów, a przede wszystkim głównej bohaterki. Te walory stanowią rodzaj ram, estetycznych i harmonizujących z całością obrazu.

tom.

Z kroniki milicyjnej

REWIZJA, KTÓRA DAŁA REZULTATY

W Państwowych Zakładach Jedwabniczo-Galanteryjnych nr 8 podczas rewizji przeprowadzonej przez straż przemysłową stwierdzono, że robotnik Antoni Kurasik (Limanowskiego 117), usiłował skraść 4 metry jedwabiu.

SKRADŁA ZE STRAGANU

Na Placu Zwycięstwa ze straganu Natalii Stromiszewskiej skradziono 22 metry jedwabiu sukienkowego. Sprawczyni kradzieży Maria Kołodziejska ze wsi Kadłubek, pow. Radom zatrzymana została przez milicję i odprowadzona do 3 Komisariatu. (o)

UWAGA, MYŚLIWI KÓŁKA ŁOWIECKIEGO „ŻUBR"

Dziś, w sobotę, 20 bm. w Domu Kultury Milicjanta przy ul. Nawrot 27 odbędzie się od godz. 17 walne zebranie członków koła. W programie pilne sprawy w związku z wymianą legitymacji Polskiego Związku Łowieckiego na r. 1948-9. Obecność wszystkich członków obowiązkowa.

Ofiary

Zamiast życzeń w dniu Imienin Józefa Idzikowskiego, 200 zł na PCK S. Ch.

O wszystkim i dla wszystkich... „MAGAZYN"

OSTRZEŻENIE

NINIEJSZYM PODAJEMY DO PUBLICZNEJ WIADOMOŚCI, że WSZYSTKIE WYROBY NASZEJ FABRYKI SĄ SPRZEDAWANE TYLKO ZALEGALIZOWANYM HURTOWNIOM.
CENA DETALICZNA NAJWYŻSZEGO GATUNKU NASZYCH POŃCZOCH NIE POWINNA PRZEKROCZYĆ SUMY Zł 873.— ZA PARĘ.

POBIERANIE WYŻSZYCH CEN ORAZ INNE TRANZAKCJE PROWADZĄCE DO HANDLU ŁAŃCUSZKOWEGO BĘDĄ ŚCIGANE PRZEZ NAS NA DRODZE SĄDOWEJ.

„WISKOZA"
WYTWÓRNIA POŃCZOCH MARIA BRZEZIŃSKA i S-ka
ŁÓDŹ, ul. LIPOWA Nr 43. — TELEFON 108-93.
(k 1317)

OGŁOSZENIE O PRZETARGU

Okręgowy Urząd Likwidacyjny w Bydgoszczy, ul. Al. 1 Maja 62 podaje do publicznej wiadomości, że sprzeda w drodze nieograniczonego przetargu ustnego SAMOCHODY OSOBOWE, CIĘŻAROWE i MOTOCYKLE w ilości około 20—30.
Przetarg odbędzie się w dniu 31 marca 1948 r. o godz. 10, w stołówce Okręgowego Urzędu Likwidacyjnego w Bydgoszczy przy ul. Aleje 1 Maja 62.
Szczegółowy wykaz pojazdów, oraz warunki przetargu znajdują się w gmachu O. U. L. na tablicach ogłoszeń. Informacji udziela również Referat Samochodowy pokój 42.
OKRĘGOWY URZĄD LIKWIDACYJNY
Bydgoszcz
(k 1271)

Solidne! OBUWIE Eleganckie!
WIOSENNE!
HENRYK SANDBERG i S-ka
PIOTRKOWSKA Nr 161. — TEL. 261-14.
(k 1281)

TEATR „OSA" ZACHODNIA 43 Telefon 140-09
OSTATNIE DNI! OSTATNIE DNI!
DZIŚ o godzinie 19.30
„COŚ SIĘ ZACZYNA"
Udział biorą:
A. DYMSZA, J. PICHELSKI, B. HALMIRSKA, ST. PIASECKA, M. DĄBROWSKI, J. DARSKI, Z. ŁUCZAK, H. SZWAJCER, DUET SUTT.
oraz
ORKIESTRA 12 BRACI ŁOPATOWSKICH.
Przedsprzedaż w kasie teatru w godz. 10—13 i od 16. Tel. 140-09.

NAUKOWY INSTYTUT RZEMIEŚLNICZY
ŁÓDŹ, ul. ŁĄKOWA 4
Tel. 192-58
uruchamia w początkach kwietnia
KURSY doskonalenia dla CHOLEWKARZY i FRYZJERÓW.
KURSY dokształcające dla WSZELKICH ZAWODÓW przed egzaminem czeladniczym.
KURS dla MISTRZÓW ELEKTRYKÓW.
3 MIESIĘCZNY KURS KROJU, SZYCIA i MODELOWANIA dla UŻYTKU DOMOWEGO.
KURS KROJU i MODELOWANIA DLA KANDYDATEK na MISTRZYNIE.
Informacje i zapisy w biurze Instytutu.
(k 1137)

ZIOŁA LECZNICZE
M. SZYDŁOWSKI
FARMACEUTA - ZIELARZ
40 lat pracy zawodowej.
ŁÓDŹ, Narutowicza 1. Drogeria

POWAŻNA INSTYTUCJA FINANSOWA
POSZUKUJE
wykwalifikowanych pracowników
OBZNAJOMIONYCH Z OBSŁUGĄ KLIENTELI I PISZĄCYCH BIEGLE NA MASZYNIE.
Reflektuje się przede wszystkim na siły męskie.
OFERTY:
pod „INSTYTUCJA FINANSOWA" do Administracji „Dzien. Łódzk."
(2592 p)

PRENUMERATĘ ZBIOROWĄ
DO WSZYSTKICH PISM w POLSCE
z odbiorem na miejscu i odnoszeniem do domu
PRZYJMUJE SKLEP „CZYTELNIKA"
ul. PIOTRKOWSKA 53. — Telefon 180-74.

BUCIKI LETNIE i BIAŁE do KOMUNII Św.
w wielkim wyborze
stale do nabycia
OBUWIE
WINCENTY GOŁATKA
Spółka Komandytowa
JAROCIN — Rynek 15.
Telefon 282.
(k 1274)

NOWE KURSY W POLSKIEJ YMCA.
W marcu b. r. Polska YMCA w Łodzi organizuje kursy:
kreśleń maszynowych (wyższy),
tkactwa ręcznego,
samochodowy amatorski i zawodowy,
kroju i modelowania w godz. przedpołudniowych i wieczornych,
gospodarki cieplnej dla prowadzących urządzenia kotłów parowych,
oraz przyjmuje zgłoszenia kandydatów na kursy:
księgowości początkowej (handlowej),
księgowości przemysłowej z przebitką i kalkulacji z planem kont,
które rozpoczynają się w kwietniu.
Informacje i zapisy w Sekretariacie OGNISKA, ul. Moniuszki 4a.
(K. 1027)

ŻALUZJE „IPE"
Fabr. żaluzji drewn. do okien, drzwi i wystaw oraz budowa kiosków.
ŁÓDŹ, ul. Poznańska 51
(K. 984) Telefon 153-97.

NOWOOTWARTA PRALNIA CHEMICZNA i FARBIARNIA
pierze, czyści, farbuje wszelką garderobę i tkaniny oraz przędzę, wełnę, bawełnę i jedwabie
SZ. DUDEK i S-ka
Łódź, ul. Limanowskiego Nr 13
(K. 831)

Znany od 1910 r. odświeżacz
»ORIENTINE«
przywraca siwym włosom ich naturalny kolor.
(K 402)

PAŃSTWOWE ZAKŁADY PRZEMYSŁU WEŁNIANEGO Nr 3 w ŁODZI, TYLNA 6
ogłaszają
PRZETARG NIEOGRANICZONY
na dostawę 80 szt. SZAFEK 6-drzwiowych na ubrania robocze o wymiarze dług. 2400 mm szer. 450 mm wysok. 1800 mm z drzewa sosnowego — dykta 4 mm. Bliższe informacje w Wydziale Zaopatrzenia.
Oferty w zalakowanych kopertach z napisem: „Oferta na wykonanie szafek" należy składać w Wydziale Zaopatrzenia do dnia 20. 4. 1948 r. do godz. 12.
Przetarg odbędzie się w dniu 20. 4. 1948 r. o godz. 13.
Dyrekcja zastrzega sobie prawo wyboru dowolnego oferenta niezależnie od oferowanej sumy, jak również unieważnienia przetargu bez podania przyczyn.
(k 1324)

Skręcarkę i krzyżówkę
KUPIMY ZARAZ.
ZGŁOSZENIA:
DZIENNIK ŁÓDZKI
sub S. K.
(2545 p)

WYŁĄCZNIE
WIECZNE PIÓRA
SKLEP SPECJALNY
Kupno — Sprzedaż — Naprawa
STALINA 6 (dawniej Główna)
CENY KONKURENCYJNE!!
(K. 215)

RADIO-TEKAFON
wł. A. KIEŁPIŃSKI
Reperuje RADIOODBIORNIKI Wszelkich typów.
Specjalność:
Strojenie SUPERHETERODYN
NARUTOWICZA 9
(firma egzystuje od roku 1930)
(K. 829)

WARSZAWSKA CEROWNIA
Z. Mierzejewski i S-ka
PIOTRKOWSKA 117. Tel. 168-77
CERUJE garderobę, ODNAWIA krawaty, kapelusze. (K. 136)

KSIĄŻKI PRAWNICZE, naukowe i beletrystyczne kupuje i posiada w dużym wyborze na składzie — Księgarnia M. Ginter, ŁÓDŹ, Jaracza 3.
(K 432)

ZŁOTE wyroby SREBRNE
obrączki, medaliki, łańcuszki, pierścionki, fotoaparaty, lornetki najtaniej poleca „OKAZJA" Kilińskiego 47. (pd.)

WCZORAJ na Piotrkowskiej między ul. Andrzeja a Bandurskiego zgubiono torbę oficerską. Znalazca proszony jest o zwrot do redakcji „Dziennika Łódzkiego" za wynagrodzeniem 5.000,— złotych.

Państwowa Fabryka Obrabiarek im. J. Strzelczyka w Łodzi ogłasza PRZETARG NIEOGRANICZONY na budowę BOCZNICY KOLEJOWEJ normalnotorowej ok. 500 m. dług. na terytorium oddziału fabrycznego na Chojnach, ul. Rzgowska Nr 132 - 134, włącznie z wykonaniem szkiców i planów.

Ślepe kosztorysy, szkice sytuacyjne i wyjaśnienia otrzymać można w Wydz. Inwestycyjnym fabryki ul. Piotrkowska 217.

Dyrekcja zastrzega sobie prawo wyboru oferenta bez względu na cenę, lub unieważnienia przetargu bez podania przyczyn.

Oferty w zalakowanych kopertach z napisem: „Przetarg na budowę bocznicy na Chojnach" należy składać w Wydz. Inwestycyjnym pod w/w adresem w terminie do dnia 8 kwietnia 1948 r. Otwarcie kopert nastąpi w dniu 10 kwietnia 1948 r. o godz. 11.

(k 1322)

TEATR KOMEDII MUZYCZNEJ „LUTNIA"
Piotrkowska 243. — Tel. 107-25

CODZIENNIE O GODZINIE 19.15
a w NIEDZIELĘ o godz. 15,30 i 19,15

„ZEMSTA NIETOPERZA"

OPERETKA w 3 aktach J. Straussa.
W PREMIEROWEJ OBSADZIE.

Bilety wcześniej do nabycia w Spółdzielni Artystów Plastyków ul. Piotrkowska 102, a od godz. 17 w kasie teatru.

Uwaga: Kasa teatru nie przyjmuje zamówień przez telefon.

W poniedziałek dnia 22 przedstawienie zamknięte.

Wiadomości kupieckie

Zgromadzenie Kupców m. Łodzi zawiadamia **CZŁONKÓW SEKCJI SPOŻYWCZO - OWOCOWO - WARZYWNICZEJ, iż zebranie ogólno - informacyjne Sekcji odbędzie się w dniu 22 MARCA 1948 r. o godz. 19,30 w lokalu własnym** (sala nr. 3 prawa oficyna).

(k 1272) **ZGROMADZENIE KUPCÓW M. ŁODZI.**

TEATR „SYRENA" TRAUGUTTA 1

DZIŚ i CODZIENNIE o godzinie 19.30
barwna groteska dyplomatyczno - satyryczno - choreograficzna

„AMBASADOR"

Z. Gozdawy i W. Stępnia

Udział bierze cały zespół „SYRENY", balet i powiększona orkiestra. Kasa czynna od godz. 10—13 i od 16. Tel. 272-70.

Wychowawczynie

DO PRZEDSZKOLI i ŚWIETLICY POSZUKIWANE. Zgłoszenia przyjmuje Wydział Oświaty przy Wojewódzkim Komitecie Żydowskim w **Łodzi, ul. Więckowskiego 32,** pokój 12 codziennie w godz. 10—12.

(2592 p)

LEKARZE

DR MED. SIENKO KSAWERY — specjalista skórno - weneryczne, 12—2, 4—6, Kilińskiego 132. (k. 8)

Dr MIECZYSŁAW KOWALSKI specjalista — weneryczne, skórne. Al. 1 Maja 3, 8—10 i 4—7. (k 12)

Dr PIETRASZKIEWICZ specjalista chorób uszu, nosa, gardła — Sienkiewicza 73. (K 130)

Dr MAJEWSKI — choroby kobiece, wewnętrzne. Legionów 1/3 m. 1 Telefon 216-82. (K 128)

Dr. BASS ZYGMUNT choroby kobiece, Narutowicza 6, tel. 208-76. (K 120)

DR HEYKO - PORĘBSKI Jan — choroby skórno - weneryczne — Brzeźna 6 tel. 158-19. 5—7. (k 152)

Dr REICHER — specjalista, weneryczne, skórne, płciowe (zaburzenia). Południowa 26, druga — siódma wieczorem. (K 7)

Dr. LENCZEWSKI choroby kobiece, akuszeria, przyjmuje 2—7. Sienkiewicza 51. (k 909)

LEKARZE DENTYŚCI

GABINET dentystyczny Maksymiliana Pregiera ze Lwowa. Specjalność: nowoczesna protektyka zębów, Gdańska 26-a. (k 1066)

LEKARZ-dentysta Zofia BALICKA —Moniuszki Nr. 11, II piętro. Tel. 151-15. (K 129)

DENTYSTA Wodnicki Stanisław, specjalność: korony, mostki porcelanowe. Andrzeja 11. Telefon 154-12. (K 126)

KUPNO I SPRZEDAŻ

KUPIĘ willę dwurodzinną z ogrodem, zalesioną, przy linii tramwajowej Łódź — Ozorków, Łódź — Tuszyn, lub Grotniki. Oferty pod „Willa". (2584 p)

GARAŻ składany z blachy lub desek — kupię. Telefon 171-02, po południu. (2582-a p)

SPRZEDAM 12 stolików kawiarnianych z marmurem oraz krzesła. Wiadomość Piotrkowska 116, Jasiński, sklep jubilerski. (k 1212)

SPRZEDAM samochód ciężarowy 4 tonowy „Hansa Loyd" w bardzo dobrym stanie po gruntownym remoncie motoru i podwozia. Wiadomość Sienkiewicza 153, II piętro. (2573 p)

WÓZEK dziecięcy koszykowy prawie nowy sprzedam, Kopernika 74, m. 3. (k 1202)

MOTOCYKL 550 „Tryumph" z koszem w dobrym stanie sprzedam, tel. 189-89. (k 1152)

STOŁOWY stylowy Chipendelle, sypialnia nowoczesna, dywan perski 3,30x4,40 sprzedam, tel. 129-95. (2546 p)

MEBLE — tanie, solidne posiada zakład stolarski Przybylski, Zamenhofa 11. (k 188)

WYTWÓRNIA bielizny L. Wolniak Łódź, Piotrkowska 231 poleca: koszule męskie w dużym wyborze. (K 63)

POLECAMY najnowsze nagrania płyt gramofonowych oraz części do instrumentów muzycznych „Melodiofon" Piotrkowska 155. (k 291)

SPRZEDAM harmonię włoską 120 basów, 12 registrów. Piotrkowska 109, m. 10, godz. 5. (k 1197)

SPRZEDAM MASZYNĘ DZIEWIARSKĄ „Sztola"
dziewiarkę na 80, lewo ramienną marki „Singer", — części do maszyn dziewiarskich i t. p.
M. GĄSIOR
ul. GŁÓWNA Nr 46
Telefon 184-60.
(k 1114)

DYWANY, chodniki, firanki, narzuty, tanie wełenki — poleca Plewik S-ka Śródmiejska 1. (k 631)

ŻYRANDOLE, lampy nocne, artykuły elektrotechniczne Edmund Solczyński, Piotrkowska 261, tel. 108-57. (k 918)

TAPCZANY higieniczne poleca T. Stańczyk, Piotrkowska 207. (k 886)

WILEŃSKI ZAKŁAD tapicerski poleca najnowocześniejsze tapczany oraz fotele — łóżka, ul. Zawadzka 34. (k 314)

SPRZEDAM kredens pokojowy nowoczesny (orzech) Pogonowskiego 21, m. 4. (2557 p)

SPRZEDAM Telefunken z adapterem oraz maszynę do pisania. Piotrkowska 85, m. 5. (2591 p)

KUPIĘ platformę z bokami jednokonną w dobrym stanie do 40 metrów. Piotrkowska 206, tel. 173-51. Sitorek. (2595 p)

ZAPROWADZONY sklep — biuro artykułów technicznych (szczeliwa, pasy itp.) urządzeniem, magazynu i towarem oddam. Oferty „PAR" Poznań, Ratajczaka 7, pod „3,797". (k 1267)

KUPIĘ MASZYNĘ RĘKAWICZARKĘ
dziesiątkę od 25 do 35 cm dług. w dobrym stanie.
M. GĄSIOR
ul. GŁÓWNA Nr 46
Tel. 184-60.
(k 1113)

SYPIALNIE, stołowe, gabinety stylowe — nowoczesne oraz dywany, firanki, ceraty, poleca F-ma Władysław Jankowski, Piotrkowska 161. (k 1266)

MOTOCYKL NSU — 250 cm czterosuw., stan dobry, sprzedamy f-ma Atepe, Łódź, Piotrkowska 160, tel. 206-71. (2403 p)

SPRZEDAM okazyjnie: wagę 15 tonową wymiar 5 1/2 m x 2 1/2 oraz magiel elektryczny i ręczny, ul. Kopczyńskiego 33 — gospodarz. (k 1263)

KUPUJEMY igły do: automatów okrągłych pończoszniczych, płaskich renderek, szwalniczych Union specjal i szczepiarek, syst. 525, telefon 15-70, godz. 8—16. (2555 p)

SETTERKI Irlandzkie, szczeniaki — sprzedam. Piotrkowska 91, m. 17. (2425)

NICI lniane do wyrobu firanek, taśm, koronek itp. kaliko, artykuły introligatorskie, poleca Siudecki, Sikorskiego 42, Warszawa. (k 1279)

KUPIĘ kolejki elektryczne marki „Märklin" lub „Trix" oraz części jak elektr. zwrotnice, semafory, żarówki it.p. Świeca — Pleszew, Poznańska 10. (k 1230)

MOTOCYKL sprzedam Royal 500, Ardie 125 — Fabryczna 19-a, m. 5-a. (k 1292)

RADIOODBIORNIK wysokiej klasy, klawiatura, lampy metalowe, stan bardzo dobry, sprzedam, Nawrot 44—19. (2421)

CELOFANOWE torebki do szalików, pończoch, cukrów, wykonuje na zamówienia firma „Celofan" Rzgowska 33/17, tel. 166—85. (2605 p)

SPRZEDAM samochód osobowy Opel - Kadet, zapasowy motor, Jaracza 82, m. 50. (2606 p)

KUPIMY silnik do samochodu „Wanderer" 6 cylindrowy w dobrym stanie, „Cheminol", Łódź, Sienkiewicza 26, tel. 155-34. (2609 p)

DO SPRZEDANIA plac okolica podmiejska, lesista, wiadomość przystanek Chełmny, ul. Sosnowa 8, Ogrodnik. (2614 p)

DOM przy Piotrkowskiej centrum, kupię. Tel. 173-59. (k 1301)

SPRZEDAM podkłady kolejowe. Wiadomość Daszyńskiego 88. (2427)

CENTRALA Handlowa Przemysłu Elektrotechnicznego, Piotrkowska 105, Wydział Gospodarczy, kupi wózek ręczny do magazynu na kołach gumowych. (k 1315)

ZAKUPIMY przyczepkę dwukołową do samochodu o nośności od tonny wzwyż. Centrala Handlowa Przemysłu Elektrotechnicznego Piotrkowska 105, Wydział Gospodarczy (k 1314)

FOLWARCZEK 39 ha w Piotrkowskim, sprzedam. Informacje, Hellwig, Piotrków, Jagiellońska 18. (k 1309)

KUPIĘ opony nowe 4 szt. 16x525, 16x550. Wiadomość tel. 216-63. (k 1310)

TRANSFORMATOR olejowy 75 K V a 3,000/220/127 volt zakupi Wytwórnia Beczek, Łódź, Zgierska 56, tel. 266-30. (k 1320)

ZAOFIAROWANIE PRACY

PAŃSTWOWA Fabryka Śrub w Łodzi, Wodna 11/13, zatrudni natychmiast 2 wykwalifikowanych ślusarzy - narzędziowców, 2 wykwalifikowanych tokarzy - narzędziowców, 1 wykwalifikowaną maszynistkę. Warunki do omówienia w Wyd. Personalnym w godz. biurowych. (2417 g)

POTRZEBNE szwaczki na koszule męskie i kołnierzyki. Wschodnia 66, J. Glinicka, godz. 11—2. (2580 p)

POMOCNICA domowa umiejąca gotować z referencjami, potrzebna. Zagajnikowa 57, m. 2. (2593 p)

POMOC domowa potrzebna z referencjami, zgłaszać się Piotrkowska 15, m. 7, introligatornia. (k 1270)

POMOC domowa potrzebna zaraz. Referencje konieczne. Wiadomość Kilińskiego 42, m. 6. (2424 g)

POTRZEBNA wykwalifikowana pielęgniarka do niemowlęcia, tel. 130-39. (k 1293)

POTRZEBNA dziewczynka do mycia głów. Żwirki 20, fryzjer. (2603 p)

POTRZEBNY uczeń do pracowni grawerskiej, zdolny w rysunkach, Piotrkowska 58, m. 3. (2623 p)

POTRZEBNA pomoc domowa, Piotrkowska 58, m. 3. (2624 p)

PRAKTYKANTKA biurowa potrzebna. Zgłoszenia PAW Piotrkowska 46. (k 1300)

ŁÓDZKA Fabryka Maszyn, ul. Przędzalniana Nr. 33, zatrudni technika o wysokich kwalifikacjach. Omówienie warunków w Wydziale Personalnym. (k 1307)

POSZUKIWANIE PRACY

KUCHMISTRZ poszukuje pracy najchętniej natychmiast. Magoń Jan, Kraków, Basztowa 22.

KAWALER, młody poszukuje pracy w gospodarstwie na dobrych warunkach. Oferty pod „S.K.P.". (2597 p)

KSIĘGOWY - bilansista, średnie wykształcenie handlowe, kilkoletnia praktyka, plan kont, przebitka, kalkulacja kosztów własnych, poszukuje posady stałej lub na godziny. Oferty pod „2575". (2575 p)

INŻYNIER - mech. poszukuje w Łodzi pracy z mieszkaniem. Oferty pod „Inżynier". (2604 p)

BUCHALTER prowadzi księgowość wszystkie systemy. Oferty „1000". (2613 p)

NAUKA I WYCHOWANIE

KORESPONDENCYJNE KURSY KSIĘGOWOŚCI. Informacje: Lublin, skr. poczt. 105. (k 1089)

DO MATURY gimnazjalnej, licealnej i do różnych egzaminów przygotowuje profesor, Sanocka 34, m. 87. (2598 p)

LOKALE

LOKALE przemysłowe, handlowe, (z piwnicami) z mieszkaniem do odstąpienia. Zgierska 56. (k 1068)

SKLEP z urządzeniem w centrum wydzierżawię, odstąpię. Oferty pod „2530". (2530 p)

POSZUKUJĘ pokoju niekrępującego na dzień dwa w tygodniu w centrum. Zgłoszenia do „Dziennika Łódzkiego" pod „Handlowiec". (2577 p)

Różne LOKALE fabryczne, siła, para, woda, oddam w dzierżawę. Oferty pod „Fabryka". (2615 p)

ZAMIENIĘ willę komfortową jednorodzinną Szczecin, na 3 pokojowe Łódź, Żeligowskiego 30/12. (2622 p)

SKLEP przy Piotrkowskiej — Nawrot, odstąpię. Tel. 173-59. (k 1302)

ZAMIENIĘ 2 pokoje, kuchnia na pokój kuchnia. Centrum Łódź lub Warszawa. Oferty PAP Piotrkowska 133 „Zamiana". (k 1321)

ZGUBY I UNIEWAŻNIENIA

ZAGUBIONO kartę rejestracyjną, wydaną przez RKU Lemberg, na nazwisko Krzaczyński Józef. (2590 p)

ZGUBIONO kartę rejestracyjną RKU-Skierniewice na nazwisko Wujcik Józef. (2596 p)

ZGUBIONO kartę rejestracyjną, odcisk palca. Janik Józef, Stoczki. (k 1298)

ZGUBIONO kartę rejestracyjną roczn. 1928, Józef Jakubiec, Raj. (k 1299)

OSTROWŁOSY terier z zieloną obróżką zginął. Odprowadzić za wynagrodzeniem Zamenhofa 23, m. 2, tel. 219-01. (2625 p)

DNIA 13.3. zginął młody wilczek. Nagroda 10 tys. złotych. Południowa 32. Restauracja. (k 1312)

DNIA 13.II.48. na Daszyńskiego znaleziono pierścionek. Do odebrania Dowborczyków 18, — Kępska. (k 1308)

SKRADZIONO karty: przejazdową z Niemiec, RKU, kontrolkę członkowską, arbeitskartę — Józef Osmulski, Łosiniec, gmina Charłupia - Mała. (k 1325)

RÓŻNE

FOTOGRAFIE legitymacyjne w ciągu godziny — prace amatorskie wykonuje Legionów 1. (K 187)

ARTYSTYCZNIE odnawia, modeluje kapelusze damskie i męskie, „Nowość" Stalina 20. (k 363)

FOTOGRAFIE legitymacyjne wykonuję jednego dnia. Reperacja fotoaparatów. Nawrot 1. (k 289)

WARSZTATY mechaniczne wytwórnia kotłów, konstrukcji żelaznych „Suprema" Jaracza 40. (k 662)

PARYŻANKA, artystyczna cerownia wszelkiej garderoby, kilimów, Śródmiejska 6/5. (k 292)

WYTWÓRNIA Pudełek Tekturowych, Piotrkowska 135, tel. 116-98 — przyjmuje zamówienia. (k 1199)

HURTOWNIA dodatków krawieckich poszukuje dostawców oraz przedstawicielstwa. Zgłoszenia do „Dziennika Łódzkiego" pod Nr. „2578". (2578 p)

ODDAM KONIA z rolwagą do pracy. Dzwonić 103-80. (2594 p)

PRZYJMĘ wspólnika do zmechanizowania stolarni, ewentualnie sprzedam całkowicie. Dogodne warunki wniesienia wkładu. Oferty pod „Dogodne warunki". Prasa, Piotrkowska 55. (k 1262)

OGRÓD z ziemią półtorej morgi. Pokój z kuchnią, do wydzierżawienia, Bracka 53 (Doły). Dojazd 1 lub 15. Wiadomość St. Jaracza 96—8, od 17. (2422)

PRZEDSTAWICIELSTKA na Łódź, województwo — oddamy „Insektol" Wytwórnia Środków zwalczających robactwo. Kraków, Pl. Mariacki 1. (k 1278)

PAPOWNIĘ wydzierżawię w Strykowie, bocznica kolejowa, telefon, siła, światło na miejscu. Nadaje się również na inne przedsiębiorstwo. Wiadomość Łódź, Daszyńskiego 88. (2426)

DO WIĘKSZEGO czynnego przedsiębiorstwa chemicznego (Przemysł) przyjmę młodą, energiczną spólniczkę. Tylko poważne oferty do „Prasy" Łódź, Piotrkowska 55 pod „Współpraca". (k 1311)

Zastępcy - Właściciela

biura technicznego poszukuję. Pożądana praktyka w handlu maszynami fabrycznymi i artykułami technicznymi dla przemysłu, wyższe wykształcenie techniczne, jeden język obcy. Referencje.

Warunki dobre.

BIURO TECHNICZNO - HANDLOWE
R. J. SCHMIDT-MADALIŃSKI
ŁÓDŹ, ul. Zamenhofa nr 2
(k 1323)

FOTOAPARATY - LORNETKI
OBRĄCZKI — MEDALIKI
ŁAŃCUSZKI
najtaniej poleca:
„OKAZJA" Kilińskiego 47
(k 1319)

PRZYJACIEL

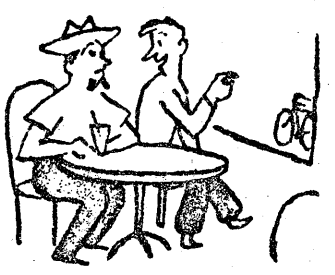

Zostawiwszy swe rowery,
W barze siedli Jack i Jerry.
Pyta Jack: „Dlaczego, człeku
Wciąż się w okno patrzysz?" —
„Jacku — odparł Jerry — patrzyć muszę,
Czy roweru nikt nie rusza
Mego, bowiem — rzecz zabawna —
Twój już ukradł ktoś od dawna"

Wydawca: SPÓŁDZIELNIA WYDAWNICZA „CZYTELNIK"
Redakcja i Administracja: Łódź, Piotrkowska 96, telefon 123-33 i 123-34.
Redaktor naczelny przyjmuje codziennie od godz. 13—14, tel. 207-18;
Zastępca redaktora we wtorki i piątki od godz. 13—14, tel. 125-64;
Sekretarz redakcji codziennie od godz. 10—12, telefon 209-02;
Kierownik działu miejskiego od godz. 10—12, telefon 208-95.
Redakcja rękopisów nie zwraca, za treść i terminy ogłoszeń nie bierze odpowiedzialności.

Redaktor naczelny: ANATOL MIKUŁKO.

DZIAŁ PRENUMERAT: ul. Piotrkowska 53, telefon 180-74, czynny w godzinach 8—18 i ul. Piotrkowska 96. Opłata miesięczna zł 90,—, z odbiorem na miejscu zł 75,—.

Konto P. K. O. VII—567 Oddział w Łodzi.

Odbito w Drukarni Nr 4 Sp. Wyd. „Czytelnik, Łódź, ul. Żwirki Nr 2.

WSTĘP

Będzie to opowieść fantastyczna o człowieku, który wbrew własnej woli przeniesiony został w czasy zamierzchłe. Niezwykła maszyna latająca zawiezie Agapita Krupkę w czasy średniowiecza, w krainę baśni z 1001 nocy w epokę kamienia łupanego i w czasy, które jeszcze nie przyszły.

Przygody, pełne niebezpieczeństw i jednocześnie nie pozbawione momentów humorystycznych przykują uwagę Czytelników już od jutra.

D—024285