Wydanie A

Cena 50 gr

DZIENNIK ŁÓDZKI

Rok XIX | Łódź, środa 8 stycznia 1964 roku | Nr 7 (5316)

Jednak Stosz nie Stwosz

Powszechnie wiadomo, iż autorem wspaniałego ołtarza w Kościele Mariackim był XV-wieczny rzeźbiarz — Wit Stwosz. Możemy to zresztą sprawdzić w encyklopediach. Tymczasem Wrocławskie Wydawnictwo Naukowe przygotowuje pracę prof. Stanisława Rosponda pt. „Wit Stosz".

Czyżby — pomyłka w druku?

Otóż nie. Zasługą bowiem prof. Rosponda jest naukowe udowodnienie poprawności pisowni nazwiska wielkiego artysty. Brzmi ono: Wit Stosz.

W skrócie dowód jest następujący: Na grobowcu Kazimierza Jagiellończyka w Krakowie pozostał autograf brzmiący Wit Stvosz. Historycy sztuki odczytali „v" jako „w" i upowszechniono brzmienie — Stwosz. Tymczasem z punktu widzenia językoznawczego „v" w nazwisku rzeźbiarza należy czytać jako „u" (dowodzą tego zabytki ówczesnego pismiennictwa), przy pomocy którego oznaczano wtedy długie „o". A zatem poprawne brzmienie — to: Stosz.

Prof. Rospond udowodnił również przy pomocy odnalezionych po wojnie dokumentów, absolutnie słowiańskie pochodzenie XV-wiecznego rzeźbiarza, do którego „pretensje" zgłaszali Niemcy, a nawet Szwajcarzy. Mistrz Wit pochodził z miejscowości Horb, położonej na zachód od Lipska. A nazwa Horb, albo Gorb — to po łużycku Garb.

Nazwisko Stosz utworzone zostało znów według powszechnego na Śląsku zwyczaju od imienia Stosław, podobnie Brosz od Bronisława, Stasz od Stanisława.

Ponad 27 miliardów zł na ubezpieczenia społeczne

★ 50 proc.-renty ★ Wzrost sum na zasiłki rodzinne ★ 10 tys. miejsc w sanatoriach

Program działania Zakładu Ubezpieczeń Społecznych — instytucji obsługującej ponad 60 proc. mieszkańców kraju — jest tematem 2-dniowej narady, która rozpoczęła się 7 bm. w Warszawie.

Państwo przeznacza olbrzymie środki finansowe na pokrycie stale rosnących wydatków na świadczenia ubezpieczeniowe. W br. przewiduje się wydatkowanie 27.277 mln zł, tj. o 7,3 proc. więcej niż w roku ubiegłym.

Ponad 50 proc. tej sumy przeznaczono **na renty. Przeciętna wysokość wypłacanej renty** wyniesie ok. 731 zł, a średnia wysokość **nowo przyznawanej renty** — ok. 830 zł.

W roku bieżącym wydatki **na zasiłki rodzinne** wyniosą 8.968 mln zł, tzn. będą wyższe o 5,2 proc. od sum wypłaconych w roku ubiegłym.

Kredyty **na zasiłki chorobowe** wyniosą w tym roku 2.583 mln zł, tj. o 4,1 proc. więcej od przewidywanego wykonania za r. 1963.

Kredyty przeznaczone w budżecie ZUS na **leczenie sanatoryjne** wzrosną w br. o 9,7 proc. Umożliwi to skierowanie na leczenie sanatoryjne ponad 10 tys. osób więcej niż w r. 1963.

Jednym z najpoważniejszych usprawnień jest przejęcie przez zakłady zatrudniające od 300 pracowników obowiązku kompletowania wniosków rentowych.

Czwarta część kredytów ORS na telewizory

6,5 mld zł kredytów i prawie 1,5 mln zawartych z klientami umów — oto wyniki działalności ORS w roku 1963.

Co kupowaliśmy na raty?

Najpoważniejszą pozycją były telewizory, które stanowią nadal 1/4 „obrotów" placówek ORS.

Na drugim miejscu — od kilku już lat — znajdują się meble, a następnie odzież, samochody osobowe, aparaty radiowe i zegarki.

Najwięcej klientów miały w ub. roku punkty ORS na Śląsku.

20 gramów diamentów *na minutę*

Znany fizyk radziecki Leonid Wieriesczagin oświadczył we wtorek, że uczeni ZSRR wynaleźli sposób wytwarzania sztucznych diamentów w komorach ciśnieniowych setki razy pojemniejszych od komór dotychczasowych.

Nowa aparatura produkuje w ciągu minuty przeszło 20 gramów diamentów.

Zator lodowy na Noteci

Na Noteci w pow. Gorzów utworzył się lodowy zator długości ok. 300 m. Wezbrana rzeka zalała niektóre drogi, kilka gospodarstw zostało odciętych od świata. Ich mieszkańcy muszą pływać łódkami, aby dotrzeć do najbliższych miejscowości

Wymiana depesz między Pawłem VI i A. Zawadzkim

Przewodniczący Rady Państwa Aleksander Zawadzki otrzymał od papieża Pawła VI depeszę wysłaną z Jerozolimy, w której papież zapewnia o swych gorących modłach za dobrobyt narodów i pokój w sprawiedliwości i braterskiej miłości wszystkich narodów.

W odpowiedzi przewodniczący Rady Państwa stwierdził, że niezmiennym dążeniem rządu i całego narodu polskiego jest umocnienie i utrwalenie pokoju oraz stały rozwój przyjaznych stosunków między wszystkimi narodami.

Prace nad wykorzystaniem dla energetyki procesów termojądrowych

Igor Morochow, wiceprzewodniczący Radzieckiego Komitetu Wykorzystania Energii Jądrowej, oświadczył we wtorek na konferencji prasowej w Moskwie, że w „dającej się przewidzieć przyszłości" uczeni ZSRR zakończą pierwszy etap prac nad opanowaniem syntezy termojądrowej, mianowicie „dokonają w warunkach laboratoryjnych kontrolowanej reakcji termojądrowej o silnej emisji neutronów".

W ten sposób uczeni udowodnią, iż wyzyskanie procesu termojądrowego w energetyce jest w zasadzie możliwe. Jednakże — jak podkreślił Morochow — na praktyczne wykorzystanie energii reakcji termojądrowej trzeba będzie poczekać jeszcze wiele lat.

Nowy obiekt w konińskim rejonie energetycznym

Elektrownia »Pątnów« jedna z największych i najnowocześniejszych

Zapadła ostateczna decyzja o budowie w rejonie Konina jednej z największych i najnowocześniejszych w kraju elektrowni — „Pątnów". Z chwilą uruchomienia wszystkich bloków — nastąpi to w 1969 r. — osiągnie ona moc 1,2 mln megawatów.

Dokumentacja „Pątnowa" wprowadza szereg nowatorskich rozwiązań technicznych i technologicznych.

M. in. zastosowane zostaną w „Pątnowie" urządzenia niskociśnieniowe zamiast używanych dotychczas wysokociśnieniowych palników. Przystosowane one będą do spalania najniższych gatunków oleju mazutowego, używanego przy rozpalaniu kotłów. Poza oszczędnościami dewiz i surowców, niskoprężne palniki gwarantują bezpieczeństwo pracy załogi.

Projektanci zastosowali również interesującą koncepcję statyczną budynku głównego, polegającą na wykorzystaniu konstrukcji nośnej kotłów (każdy z nich ma wysokość ponad 65 m), jako konstrukcji usztywniającej budynek. Dzięki temu można będzie wykonać wielki budynek główny z gotowych elementów prefabrykowanych i w konsekwencji poważnie zmniejszyć zużycie stali.

Sprawa dalszych rokowań między NRD i Berlinem zach.

Nadburmistrz Berlina zachodniego Brandt potwierdził we wtorek na konferencji prasowej, że otrzymał pismo od p.o. premiera rządu NRD, Willi Stopha, w sprawie zasad dalszego kontynuowania rokowań między pełnomocnikiem rządu NRD i przedstawicielem senatu. Brandt dodał jednak, że list nie „zawiera żadnych praktycznych propozycji". Jednocześnie Brandt potwierdził, że strona zachodnia przedłożyła rządowi NRD „ogólny pogląd" na sprawę kontynuowania rozmów w sprawie przepustek.

W swym oświadczeniu Brandt ocenił pierwsze porozumienie berlińskie jako „w sumie wielki sukces".

Cała konferencja prasowa stała pod znakiem ataków na Brandta większości przedstawicieli prasy zachodnioberlińskiej, a także prasy NRF, w których „przestrzegano" senat przed dalszymi rokowaniami z NRD.

Brandt podkreślił, że zarówno senat jak i Bonn oraz ich sojusznicy, zgodni są co do tego, że należy szukać dalszych porozumień. Jako zasadę polityki senatu na rok 1964 Brandt określił przynależność Berlina zachodniego do NRF oraz opiekę trzech mocarstw zachodnich nad miastem.

Natomiast kanclerz Erhard przemawiając przed frakcją parlamentarną CDU/CSU opowiedział się przeciw podejmowaniu jakichkolwiek dalszych kroków w sprawie przepustek w Berlinie, ażeby — jak się wyraził — nie została przemycona teoria o trzech państwach niemieckich (NRF, NRD i Berlin zachodni — red.). Porozumienie grudniowe stanowiło — jego zdaniem — maksimum tego, co można było uczynić.

N. Chruszczow powrócił do Moskwy

We wtorek powrócił do Moskwy pierwszy sekretarz KC KPZR i premier ZSRR Nikita Chruszczow, który przebywał z nieoficjalną wizytą w Polsce na zaproszenie pierwszego sekretarza KC PZPR Władysława Gomułki i premiera Józefa Cyrankiewicza.

Francuski minister skarbu wyjeżdża do ZSRR

W rozmowie z dziennikarzami premier Francji Pompidou powiedział, że francuski minister skarbu Giscard d'Estaing wkrótce wyjedzie do Związku Radzieckiego, do którego został parę miesięcy temu zaproszony. Ma on omówić sprawę zwiększenia eksportu francuskiego do ZSRR.

Przed jego wyjazdem rząd rozpatrzyć ma wszelkie możliwości zwiększenia wymiany handlowej ze Związkiem Radzieckim.

W fabryce WFM i „Os"

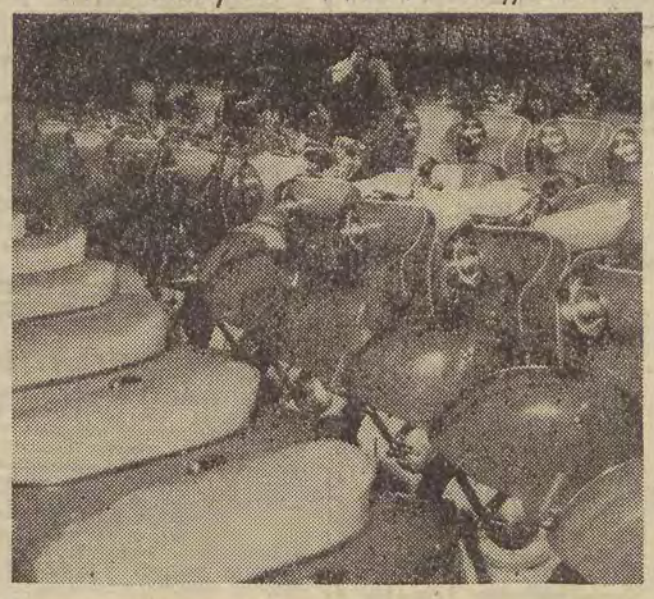

Warszawska Fabryka Motocykli wykonała roczne zadania na pierwszej zmianie w dniu 31 grudnia 1963 r. Warto tu wspomnieć, że ogólna wartość produkcji tej fabryki wyniesie około pół miliarda złotych rocznie. W roku 1963 rozpoczęto tu wytwarzanie nowych „Os-M-52" i zmieniono silniki WFM; istnieją również projekty dalszej modernizacji motocykli i skuterów.

Na zdjęciu: skutery „Osa" — 175 w magazynie zbytu.

CAF — fot. Czarnogórski

USA

Ustawa o pomocy dla zagranicy

Prezydent Johnson podpisał we wtorek ustawę o pomocy dla zagranicy na rok finansowy kończący się 30 czerwca br. Przewiduje ona wydatkowanie na ten cel trzech miliardów dolarów.

Automatyczna łączność telefoniczna z całym światem

Niedawno opracowano w ZSRR nowy, szybko działający automatyczny system międzymiastowej łączności telefonicznej. Tak np. abonenci moskiewscy mogą samodzielnie, bez udziału telefonistek łączyć się natychmiast z Leningradem, czy Kijowem. Niedługo Moskwa otrzyma tego rodzaju połączenia z mnóstwem miast Federacji Rosyjskiej, Ukrainy, Łotwy, Litwy, Estonii.

Według planu Rady Wzajemnej Pomocy Gospodarczej opracowany został przez specjalistów ZSRR, Czechosłowacji, NRD i Węgier półautomatyczny system połączeń międzynarodowych. Niedawno system ten pomyślnie zdał egzamin podczas prób na liniach między Moskwą, Pragą i Berlinem.

Łączność utrzymywano przy pomocy nowoczesnej aparatury typu „Tesla-MN-60". Aparatura ta służyć będzie w ZSRR do utrzymywania łączności telefonicznej z wszystkimi krajami globu ziemskiego — w Europie, Azji, Afryce i Ameryce Łacińskiej.

Poszczególne centralne stacje telefoniczne różnych krajów otrzymały już w tym systemie swoje numery wywoławcze. I tak, ZSRR posiada numery od 68 do 79, Polska ma numer 20, Bułgaria — 27, Francja — 33, Węgry — 35, Anglia — 44, Rumunia — 47, Czechosłowacja — 57 itd.

Rozmowy ZSRR — USA na temat wymiany kulturalnej

W dniu 7 stycznia rozpoczęły się w Moskwie radziecko-amerykańskie rozmowy w sprawie wymiany kulturalnej na lata 1964—1965.

Delegacji radzieckiej przewodniczy S. Romanowski — przewodniczący Państwowego Komitetu do spraw Kontaktów Kulturalnych z Zagranicą. Na czele delegacji Stanów Zjednoczonych stoją ambasador USA w Moskwie F. Kohler i przedstawiciel Departamentu Stanu USA, F. Sisko.

Na pierwszym posiedzeniu szefowie delegacji wygłosili przemówienia.

S. Romanowski oświadczył, że Związek Radziecki gotów jest nadal rozwijać kontakty z USA, gdyż przyczyniają się one do wzajemnego zapoznania się z osiągnięciami w różnych dziedzinach życia oraz do poprawy stosunków między obu krajami. S. Romanowski podkreślił, że dotychczasowe porozumienie ZSRR — USA w sprawie wymiany kulturalnej zostało zrealizowane w sposób zadowalający.

Ambasador F. Kohler stwierdził, że w ciągu ubiegłych 6 lat w stosunkach między USA a ZSRR osiągnięto postęp i dzięki obopólnym wysiłkom stworzone zostały podstawy do dalszego rozwoju współpracy naukowej i kulturalnej.

Kurdowie walczą o autonomię

Wielu korespondentów odwiedziło północne rejony Iraku, znajdujące się pod kontrolą kurdyjskich sił zbrojnych, które walczą o autonomię w ramach Republiki Irackiej.

Korespondent pisma londyńskiego „Observer" — Yung stwierdza, że walka powstańców kurdyjskich stała się „prawdziwym ruchem narodowym". Do armii powstańczej wstępuje coraz więcej młodzieży. Do powstańców przyłączyły się prawie wszystkie irackie oddziały rządowe składające się z Kurdów.

Wszystko to uczyniło Kurdystan iracki absolutnie niedostępny dla wojsk rządowych.

Meksyk

15 osób zmarło z zimna

15 osób zmarło z zimna w środkowym Meksyku, gdzie notuje się wyjątkowo niskie, jak dla tego rejonu, temperatury — od minus 2 do minus 10 stopni Celsjusza.

W stolicy kraju, mieście Meksyku, gdzie zmarło 5 osób temperatura waha się między minus 2 i minus 5 stopni Celsjusza. Takiej temperatury nie było w tym mieście od wielu lat.

Dioda tunelowa wypiera tranzystory

Przewrót w technice „mózgów"

„Automatyczne maszyny matematyczne tysiące razy szybsze i setki razy mniejsze od dotychczasowych" — oto kwintesencja zapowiadanych przez specjalistów zmian, mających nastąpić już wkrótce w technice elektronowych mózgów.

Zmiany te wiążą się ściśle z wprowadzeniem najgroźniejszej konkurentki tranzystorów, tzw. diody tunelowej oraz adaptacją niektórych zdobyczy elektroniki, wykorzystywanych dotychczas głównie w nowoczesnej technice radarowej.

Dla porównania: najszybsze z dotychczas skonstruowanych automatycznych maszyn matematycznych liczą w tempie kilku milionów elementarnych operacji arytmetycznych na sekundę. Urządzenia te mają stosunkowo dużą objętość. Składają się z co najmniej kilku połączonych elektrycznie szaf, kryjących poszczególne zespoły robocze.

„Polfa" umacnia się na rynkach zagranicznych

Leki „Polfa" zrobiły karierę za granicą. Wśród ich odbiorców znajdują się tak renomowane kraje o wieloletniej tradycji farmaceutycznej, jak Szwajcaria, NRF czy Francja. Spośród wielu ofert angielskie lecznictwo wybrało naszą, zaopatrując własne szpitale w antybiotyki produkcji polskiej.

Rozmiary eksportu naszych leków znacznie przekroczyły pierwotne, dość śmiałe, przewidywania. O ile na koniec obecnej 5-latki planowany eksport miał wynieść ok. 50 mln zł dew., to już w roku ub. osiągnął on ok. 88 mln zł.

Leki — stanowią pierwszą pozycję w eksporcie resortu przemysłu chemicznego — dając 25 proc. ogólnej wartości wpływów dewizowych tego resortu.

Przemysł farmaceutyczny dostarcza dla lecznictwa krajowego blisko 70 proc. ogólnej liczby leków — ok. 600 pozycji (resztę daje przemysł terenowy, spółdzielczy i zielarski).

W celu dalszej poprawy zaopatrzenia kraju, zwłaszcza w kosztowne importowane dotąd środki — przemysł podjął trudne zadania uruchomienia własnej produkcji szeregu leków o podstawowym znaczeniu terapeutycznym.

Jednym z tych specyfików są antybiotyki do zastrzyków dożylnych, które dotychczas w dużych ilościach wyłącznie importowaliśmy. Również z grupy antybiotyków — „Polfa" zamierza uruchomić własną syntezę viomycyny — antybiotyku stosowanego w dużych ilościach w leczeniu gruźlicy.

Drugą dużą grupą będą hormony sterydowe — również do wlewań dożylnych. I wreszcie trzecim kierunkiem uderzenia będą leki psychiatryczne o podstawowym znaczeniu.

Samochód w płomieniach

7 bm. we wsi Potok Mały, pow. Jędrzejów wydarzyła się tragiczna w skutkach katastrofa samochodowa. Czechosłowacki samochód osobowy „Tatra" na skutek zderzenia z autobusem „Star" stanął w płomieniach. Próba ugaszenia pożaru i wyratowania pasażerów nie powiodła się.

W płonącym samochodzie śmierć poniosło dwóch obywateli czechosłowackich dr Jarosław Kleczka z Ostrawy oraz kierowca Dalibor Smetana. Zostało także rannych kilku pasażerów autobusu, których przewieziono do szpitala.

Z Kraju

OKOLICZNOŚCIOWE DATOWNIKI NA 600-LECIE UJ

(B) Niemałą atrakcją dla turystów, którzy przybędą do Krakowa w maju bież. roku na centralne uroczystości 600-lecia Uniwersytetu Jagiellońskiego, będą okolicznościowe wydawnictwa i albumy, pamiątkowy medal, odznaki i stemple pocztowe. Od lutego poczta krakowska będzie stemplować listy i kartki okolicznościowym stemplem 600-lecia UJ.

TROJACZKI NA BIAŁOSTOCCZYŹNIE

W Państwowym Szpitalu Klinicznym w Białymstoku przyszły na świat trojaczki. Trzech synów urodziła Anna Łupińska, mieszkanka wsi Jabłonowo-Wypychy w pow. Łapy. Jest ona już matką pięciorga innych dzieci.

7 MLN PODRĘCZNIKÓW DLA SZKÓŁ ZAWODOWYCH

7.152 tys. nowych podręczników dla szkół zawodowych na następny rok nauki, tj. o blisko 2 mln egzemplarzy więcej niż w br. przygotowują Państwowe Wydawnictwa Szkolnictwa Zawodowego. 27 ze 143 tytułów przygotowanych dla szkół zawodowych na następny rok nauki — to pierwsze wydania.

102-LETNIA MIESZKANKA DZIERŻONIOWA

Albina Dąbrowska, mieszkanka Dzierżoniowa obchodziła w tych dniach 102 rocznicę urodzin. Sędziwa staruszka jest wdową po wieloletnim pracowniku PKP. Również jej syn, u którego mieszka, pracuje w dzierżoniowskiej parowozowni PKP.

Jubilatka otrzymała prezenty od Ministerstwa Komunikacji, ZG ZZK oraz od DOKP we Wrocławiu.

„SKARB" W RUINACH ZAMKU W STOPNICY

Podczas porządkowania terenów zamku w Stopnicy znaleziono cenne monety srebrne i miedziane z różnych okresów. Z gruzów wydobyto m. in. srebrne grosze wybite za czasów panowania Stefana Batorego i Zygmunta III Wazy, grosze z czasów Księstwa Warszawskiego i Królestwa Polskiego oraz soldy pruskie ks. Alberta z 1550 r. (PAP)

Indonezja i Filipiny uzgadniają politykę wobec Malajazji

Według doniesień z Manili, we wtorek przybył tam samolotem prezydent Indonezji, Sukarno w celu odbycia rozmów z prezydentem Filipin Macapagalem na temat ustalenia wspólnej polityki wobec Malajazji, której oba te kraje nie uznają.

Z powodu śmierci

kol.

Mirosławy Ośrodek

wyrazy głębokiego współczucia Matce i Rodzinie

składają

DYREKCJA, PODSTAWOWA ORGANIZACJA PARTYJNA, RADA ZAKŁADOWA WRAZ Z ZAŁOGĄ „CENTROSTAL" RO W ŁODZI

Dnia 6 stycznia 1964 roku po krótkich i ciężkich cierpieniach zmarła

S. † P.

Sabina Wiśniewska

z domu Poznańska

Wyprowadzenie zwłok nastąpi dnia 9 stycznia br. o godz. 15 z kaplicy cmentarza rzym. kat. przy ul. Ogrodowej. Msza św. żałobna odprawiona będzie dnia 9 stycznia br. o godz. 9 w kościele OO Jezuitów przy ul. Sienkiewicza 60, o czym zawiadamiają pogrążeni w smutku

MĄŻ, SIOSTRY, BRAT i RODZINA

W dniu 4 stycznia 1964 roku zmarł

Roman Szymański

dyrektor Biura Łódzkiego Towarzystwa Naukowego. W Zmarłym Towarzystwo traci oddanego i sumiennego pracownika.

Cześć Jego pamięci!

ZARZĄD i PRACOWNICY ŁÓDZKIEGO TOWARZYSTWA NAUKOWEGO.

Kol. kol. ALINIE i STEFANOWI KOWALCZYKOM wyrazy głębokiego współczucia z powodu śmierci

OJCA

Adama Kowalczyka

składają

KIEROWNICTWO i PRACOWNICY ZAKŁADU FIZYKI DOŚWIADCZALNEJ UNIWERSYTETU ŁÓDZKIEGO oraz ODDZIAŁU ŁÓDZKIEGO INSTYTUTU BADAŃ JĄDROWYCH.

Na Cyprze przywrócono swobodę poruszania

Turcy nadal bojkotują Makariosa

Według ostatnich doniesień z Nikozji, Polityczny Komitet Łączności doszedł do porozumienia w sprawie przywrócenia swobody poruszania się na Cyprze.

W środę mają być usunięte wszystkie barykady i zasieki odgradzające w Nikozji części miasta zamieszkałe przez Turków i Greków.

Operacja ta będzie przeprowadzona na terytorium całej wyspy.

* * *

Z Cypru tymczasem donoszą, iż wiceprezydent tego kraju, Kuczuk i ministrowie narodowości tureckiej nie wezmą udziału w posiedzeniu gabinetu cypryjskiego, które ma odbyć się w czwartek. Przywódcy mniejszości tureckiej odmawiają nawiązania jakiegokolwiek kontaktu z prezydentem Makariosem, którego oskarżają o pogwałcenie konstytucji.

W oczekiwaniu na konferencję w Londynie obie grupy narodowościowe obserwują się z obawą. Niemal każdego dnia dochodzi do mniejszych lub większych incydentów.

Francja chce zająć pozycje USA w Kambodży

Szef państwa Kambodży, książę Sihanouk, przyjął zaproszenie prezydenta de Gaulle'a do złożenia wizyty we Francji na wiosnę tego roku.

W Kambodży przebywał ostatnio francuski minister sił zbrojnych, Pierre Messmer. Francja oferowała temu krajowi pomoc wojskową. Kambodża zrezygnowała ostatnio z pomocy amerykańskiej.

Wojna o ziemię w Kolumbii

W Kolumbii toczy się „nie wypowiedziana wojna domowa". Z jednej strony prowadzą ją uzbrojeni chłopi domagający się podziału ziem obszarników, a z drugiej wojska rządowe.

W celu zdławienia ruchu chłopskiego i sił postępowych rząd i właściciele latyfundiów często posługują się zdeklasowanymi elementami, dla których morderstwa, grabież i rozbój stanowią zawód.

W roku 1962 w wyniku zbrojnych starć w Kolumbii poniosło śmierć 2.909 osób, a w roku 1963 — 1.932 osoby.

W Filharmonii

★ Renata Humel

★ Henryk Czyż

W najbliższych koncertach symfonicznych (10 i 11 bm.) wystąpią: **Renata Humel** młoda pianistka, która wykona I koncert fortepianowy e-moll H. Melcera oraz **Henryk Czyż**, który poprowadzi orkiestrę Filharmonii Łódzkiej.

Obok koncertu fortepianowego usłyszymy w programie V Symfonię B-dur F. Schuberta oraz suitę z baletu „Ognisty ptak" I. Strawińskiego.

Komunikat „Totka"

PP Totalizator Sportowy zawiadamia, że w zakładach piłkarskich z dnia 4.1. 1964 r. stwierdzono:

1 rozw. z 13 traf. — wygr. 58.803 zł, 79 rozw. z 12 traf. — wygr. po 744 zł, 958 rozw. z 11 traf. — wygr. po 61 zł, 6.061 rozw. z 10 traf. — wygr. po 9 zł

* * *

W zakładach Toto-Lotek z dnia 5.1. 1964 r. stwierdzono:

3 rozw. z 5 prem. traf. — wygr. po 639.089 zł, 187 rozw. z 5 traf. — wygr. po ok. 10.200 zł, 11.191 rozw. z 4 traf. — wygr. po 256 zł, 188.521 rozw. z 3 traf. — wygr. po 15 zł.

„Kukułeczka" płaci

na końcówki banderol 5509 — złotych 3.355, za 5 trafień zł 1.342, za 4 trafienia zł 88, za 3 trafienia zł 7.50.

Na wygraną I stopnia przypada ponad 300.000 złotych.

Prasa francuska o procesie oświęcimskim

Prasa paryska pisząc o wznowionym we Frankfurcie nad Menem procesie katów Oświęcimia przypomina okrucieństwa i zbrodnie, jakich dopuścili się oskarżeni, których olbrzymia większość odpowiada z wolnej stopy.

Dziennik „Aurore" podkreśla, że władze Niemiec federalnych zdecydowały się na ich aresztowanie dopiero wtedy, gdy zbrodniarze zostali zdemaskowani przez byłych więźniów Oświęcimia.

Publicyści Zagadnień Prawnych poznali pracę łódzkich SKP

Wczoraj w Klubie Dziennikarza odbyło się posiedzenie Sekcji Publicystów Zagadnień Prawnych Stowarzyszenia Dziennikarzy Polskich poświęcone sprawie społecznych komisji pojednawczych.

SKP — jak wiadomo — powstały w Łodzi z inicjatywy aktywu terenowego skupionego przy komitetach blokowych. Potem opracowano specjalny regulamin ich pracy, która daje już poważne rezultaty. W ciągu minionego roku SKP rozpatrzyły ok. 1 tysiąca spraw, z których znaczna większość zakończyła się pojednaniem.

Dziennikarze z całego kraju, zajmujący się tymi zagadnieniami, żywo interesowali się pracą i osiągnięciami SKP, z którymi zapoznali ich przedstawiciele KŁ PZPR, Sądu, Prokuratury, KM MO, ŁK FJN, Urzędu Spraw Wewnętrznych oraz przewodniczący niektórych SKP. Po posiedzeniu, jego uczestnicy podkreślali, iż było ono sprawnie przeprowadzone i pożyteczne. (jp)

Pierwszy rozwód w historii Nepalu

Przed kilku dniami pierwszy rozwód w historii Nepalu otrzymała pani Runu Rana.

Dotychczas ustawodawstwo tego himalajskiego kraju nie przewidywało możliwości udzielania rozwodów. Istniało wprawdzie pojęcie separacji, jednakże w takim wypadku kobiety nie mogły powtórnie wyjść za mąż. Dopiero nowe ustawodawstwo wprowadzone przez króla Mahendrę przyniosło odmienne decyzje w tej sprawie. (PAP)

Jutro, w czwartek

w godz. 14—15.30 przez telefon 303-04 na temat zagospodarowania nowych osiedli mówić będą:

MGR INŻ. Tadeusz Skrzypkowski
naczelny inż. DBOR I

INŻ. Wiktor Balcerak
naczelny inż. DBOR II

mgr Stanisław Belina
dyrektor ŁPISiE

Proponowane tematy:

- Uliczki wewnątrzosiedlowe
- Oświetlenie osiedli
- Place i tereny zabaw dla dzieci
- Usterki w nowych blokach

Po pomyślnym przeszczepieniu nerek pacjent zmarł... na zapalenie płuc

Doker z Nowego Orleanu, Jefferson Davis, któremu 5 listopada ub. roku przeszczepiono nerki szympansa zmarł w poniedziałek w wyniku zapalenia płuc.

Przeszczepione nerki funkcjonowały prawidłowo do momentu zgonu.

Siła nuklearna NATO znowu na porządku dziennym

Komitet ekspertów wojskowych NATO, składający się z przedstawicieli ośmiu państw — USA, W. Brytanii, NRF, Włoch, Belgii, Holandii, Grecji i Turcji — wznowił w poniedziałek w Pentagonie rozmowy na temat utworzenia nuklearnej floty nawodnej NATO z mieszanymi załogami.

Prace komitetu zakończą się przypuszczalnie na początku lutego.

Tragedia w Zelowie

Zelów, miasteczko w pow. łaskim, było w dniu 6 bm. sceną tragicznych wydarzeń. 30-letni mieszkaniec Zelowa, Adam Siedlecki, zastrzelił z broni myśliwskiej swoją żonę, 25-letnią Jadwigę Siedlecką, teściową — Janinę Pełczyńską, a następnie popełnił samobójstwo.

Dochodzenie w sprawie przyczyn tragicznego kroku trwa. (ka)

Kronika wypadków

Straż pożarna została wezwana wczoraj na ul. Nową 18, gdzie w jednym z mieszkań wybuchł pożar. Pożar spowodował zamroczony alkoholem Piotr W., którego strażacy znaleźli śpiącego w palącym się łóżku. W mieszkaniu na podłodze walały się puste flaszki po denaturacie. Poszkodowanemu pijakowi pomocy udzieliło Pogotowie Ratunkowe.

* * *

Przy zbiegu ulic Głównej i Sienkiewicza samochód ciężarowy potrącił niewidomą Marię Sosińską lat 51 (Sienkiewicza 95), którą prowadził Bolesław Oziminski. Kierowca samochodu Ryszard Białkowski przewiózł poszkodowanych do pogotowia i zgłosił się do MO. (kl)

Ze świata

RZĄD BRAZYLIJSKI STUDIUJE ORĘDZIE CHRUSZCZOWA

Minister spraw zagranicznych Brazylii Araujo Castro oświadczył na konferencji prasowej, że orędzie N. S. Chruszczowa do szefów państw i rządów, wręczone przez ambasadora ZSRR prezydentowi Goulartowi, jest obecnie studiowane.

NOWA NOTA W SPRAWIE ARGOUDA

Rząd Francji otrzymać miał we wtorek 7 bm. nową notę rządu bońskiego w sprawie Argouda. Nota zawierać ma skargę rządu zachodnioniemieckiego na tajną służbę powiązaną z francuskimi jednostkami stacjonującymi w NRF, które miały uczestniczyć w porwaniu przestępcy OAS-owskiego. Bonn wyraża również niezadowolenie z powodu tego, że Francja nie zgodziła się na przysłanie zachodnioniemieckiej komisji, która miałaby przeprowadzić śledztwo w sprawie Argouda.

„UBOLEWANIE" DEPARTAMENTU STANU

Departament Stanu USA wyraził we wtorek ubolewanie z powodu transakcji zawartej ostatnio przez jedną z firm brytyjskich z rządem kubańskim, a przewidującej sprzedanie Kubie kilkuset autobusów pasażerskich.

Rzecznik Departamentu Stanu oświadczył, że transakcja ta godzi w starania USA, zmierzające do gospodarczej i politycznej izolacji Kuby.

ROZMOWA RUSKA Z AMBASADOREM FRANCJI

W poniedziałek ambasador Francji w USA, Herve Alphand złożył w Departamencie Stanu wizytę Deanowi Ruskowi.

Rozmowy dotyczyły m. in. rezultatów spotkania prezydenta Johnsona z kanclerzem Erhardem, sprawy orędzia premiera Chruszczowa wzywającego do pokojowego regulowania sporów terytorialnych, brukselskiego „maratonu rolnego" oraz stosunków handlowych między Europą a USA.

PREMIER NEHRU ZAWIESIŁ CHWILOWO CZYNNOŚCI OFICJALNE

W Delhi podano do wiadomości, że premier Nehru, któremu lekarze zalecili na jakiś czas kompletny wypoczynek, odwołał wszystkie swe zapowiedziane wystąpienia oficjalne.

SESJA „PARLAMENTU EUROPEJSKIEGO"

We wtorek 7 bm. w Strasburgu rozpoczęła się sesja „parlamentu europejskiego", w skład którego wchodzą przedstawiciele parlamentów krajów — uczestników wspólnego rynku.

Wiceprzewodniczący komisji wspólnego rynku, Mansholt przypomniał uczestnikom, że w razie niemożliwości uzgodnienia wspólnej polityki rolnej, EWG może znaleźć się w obliczu katastrofy i dalsze jej istnienie będzie zagrożone.

ŚRODKI OSTROŻNOŚCI

Prezydent Johnson wprowadził środki ostrożności, które mają zmniejszyć możliwość sparaliżowania pracy rządu USA wskutek nagłej śmierci lub nieobecności ministrów.

Johnson rozporządził, aby w razie podróży lotniczej, ministrowie nie lecieli razem w zbyt licznej grupie. Prezydent ustalił ponadto, iż stolicy USA nie może opuszczać jednocześnie zbyt wielu ministrów.

POTRÓJNY RABUNEK

Trzej rabusie w czarnych okularach i z pistoletami w ręku wdarli się do mieszkania pani Teresy di Benedetto w Nowym Jorku i usiłowali zrabować 50 dolarów zamkniętych w kasetce.

W czasie otwierania pudełka u drzwi wejściowych zabrzmiał dzwonek. Był to agent ubezpieczeniowy, którego przestępcy wpuścili do środka, a następnie obrabowali, zabierając 150 dolarów. W chwilę potem do mieszkania wszedł dostawca mleka. Jemu również zabrano 200 dolarów.

Policja nie zdołała pochwycić przestępców.

OSIĄGNIĘCIA ROLNICTWA NRD

W liście skierowanym do Komitetu Centralnego SED zakomunikowano, że plan skupu i kontraktacji roślinnej i zwierzęcej w NRD został w roku 1963 w najważniejszych pozycjach bądź wykonany, bądź też przekroczony. Ma to szczególne znaczenie w zakresie produkcji zwierzęcej, która w ostatnich latach była wąskim gardłem rolnictwa NRD.

Pod Białymstokiem zamordowano taksówkarza

Mieszkańcy Białegostoku zostali wstrząśnięci potworną zbrodnią, która dokonana została 6 bm. na osobie taksówkarza 40-letniego Władysława Wołejszo.

W miejscowości Kurjany pod Białymstokiem znaleziono opuszczoną taksówkę marki „Wołga", a w niej zwłoki zamordowanego kilkoma wystrzałami z pistoletu taksówkarza.

W wyniku wszczętego natychmiast pościgu funkcjonariusze MO ujęli wkrótce dwóch osobników podejrzanych o dokonanie morderstwa. Ze względu na dobro śledztwa nazwiska podejrzanych oraz bliższe szczegóły zbrodni trzymane są w tajemnicy.

Na TV ekranie

„Rosmerholm"

Trudno wyrazić całkowicie jednoznaczną opinię o ponie działkowym spektaklu Teatru TV „Rosmersholmie" Henryka Ibsena. Było to przedstawienie przygotowane nadzwyczaj starannie i z pietyzmem od strony reżyserskiej (H. Szletyński) i scenograficznej (R. Zaniewski), a odegrane przez Ninę Andrycz i Mieczysława Voita — wprost doskonale. Andryczówna, igrając nastrojem i demonstrując bogatą gamę uczuć, stworzyła bardzo interesującą postać Rebeki, Voit natomiast, pozornie statyczny, niósł w postaci Rosmera cały ibsenowski klimat.

Dla miłośników Ibsena i znawców dobrego aktorstwa spektakl był więc niewątpliwie wydarzeniem, o którym się pamięta.

Równocześnie jednak nasuwają się istotne zastrzeżenia, dotyczące wyboru tej właśnie pozycji repertuarowej z bogatego ibsenowskiego dorobku. Bez wdawania się w szczegółową analizę można stwierdzić, że fabularna kanwa „Rosmersholmu" dla wielu dzisiejszych widzów jest niezrozumiała, a zatem i konflikty, w które wplątane są postacie sztuki, pozostają dla nich niepojęte. Myśl sztuki, albo do nich w ogóle nie dociera, albo też odbierają tylko melodramatyczną warstwę utworu. Niezależnie od swej wartości artystyczno - literackiej, „Rosmersholm" stał się pozycją w pewnym stopniu archiwalną i nie zdziwi nas fakt, że od dawna nie gości już na afiszach teatrów. Czy podejmując trud prezentacji Ibsena na małym ekranie, nie należało sięgnąć zatem do którejś z bardziej „żywotnych" jego sztuk?

(bz)

Ofiary Hiroszimy

(Korespondencja własna)

TOKIO, w styczniu

Tuż przed Nowym Rokiem, w mroźny, pogodny dzień na ulice Tokio wyszedł pochód ludzi. Na czele jego kroczył profesor uniwersytetu w Hiroszimie, Icziro Moritaki, za nim postępowali robotnicy, kobiety z dziećmi na rękach, starcy, kapłani buddyjscy w długich, białych szatach. Wysoko nad tłumem kołysały się transparenty z napisami: „Nigdy więcej takiej tragedii", „Żądamy pomocy dla ofiar bomby atomowej".

Trudno dokładnie określić, ile ludzi ucierpiało od bomb atomowych w Hiroszimie i Nagasaki. Około 300 tysięcy osób zginęło natychmiast po wybuchu lub zmarło wkrótce potem na skutek odniesionych ran. Dalsze 300 tysięcy cierpi do dzisiejszego dnia na chorobę popromienną i wymiera.

Do cierpień fizycznych dochodzą moralne. Ci, którzy ocaleli, borykają się z rozlicznymi trudnościami życiowymi, nie mogą wyżywić swych rodzin. W dodatku według oficjalnych statystyk 40 proc. mężczyzn i 80 proc. kobiet w Hiroszimie nie ma dziś pracy.

Mieszkańcy Hiroszimy domagają się zorganizowania pomocy dla ofiar bombardowania, tak aby ci nieszczęśliwi ludzie, nieustannie narażeni na śmierć, byli przynajmniej wolni od trosk materialnych. Rada Stowarzyszeń Ofiar Bomby Atomowej zwróciła się do rządu z wnioskiem o opracowanie odpowiedniego projektu ustawy. Rząd jednak pozostał głuchy na apele mieszkańców Hiroszimy i nie przyjął nawet delegacji, która miała przedstawić wniosek.

Jednocześnie rozeszła się wiadomość o włączeniu Japonii do sieci amerykańskich baz nuklearnych. Wkrótce już w bazie lotniczej Yakota na zachodnim przedmieściu Tokio stacjonować mają amerykańskie bombowce Thunderchief, które mogą przewozić na pokładzie po pięć dużych bomb wodorowych i operować w zasięgu 3.300 kilometrów. Bombowce te stacjonowały niegdyś w zachodnich Niemczech, później przeniesiono je na Okinawę, a jutro mają się znaleźć prawie w samej japońskiej metropolii...

Poza tym, amerykańskie koła wojskowe nalegają na rząd japoński, aby zgodził się wpuścić do siedmiu portów amerykańskie łodzie podwodne z bronią atomową. W obawie przed reakcją społeczeństwa rząd Ikedy zwleka z ostateczną odpowiedzią, ale w najbliższej przyszłości ma wyrazić zgodę.

Rząd japoński prowadzi także rozmowy z marionetkowym rządem Korei południowej w sprawie utworzenia tzw. sojuszu północno-wschodniej Azji, który byłby odpowiednikiem SEATO w tym rejonie. Planuje się wysłanie wojsk japońskich do południowej Korei; mówił o tym w ubiegłym roku zastępca amerykańskiego sekretarza obrony, Gilpatric.

Wszystko to wywołuje w społeczeństwie japońskim zrozumiałe rozgoryczenie i oburzenie. Organizacje polityczne i społeczne, związki zawodowe, stowarzyszenia i prywatne osoby łączą się we wspólnym froncie, organizując na wielką skalę akcję protestacyjną przeciwko atomizacji Japonii. Rok 1964 zapowiada się w naszym kraju dość burzliwie.

YAMAGUCZI KIWI

KOMENTUJEMY

BANK KRWI bez pokrycia

Utworzone w ub. roku przy Stacji Krwiodawstwa „banki krwi" — kierowców, a następnie kolejarzy, są instytucjami niezwykle pożytecznymi. Niestety, jak się okazuje, stosunek kierowców, a jeszcze bardziej kolejarzy, do banków krwi nie jest najwłaściwszy. Wprawdzie do Stacji Krwiodawstwa zgłosiło się 743 taksówkarzy i u tylu określono grupę krwi, wpisując ją do praw jazdy, ale krew oddało na rzecz banku tylko 185. Reszta (z wyjątkiem pewnej liczby osób, które nie mogły oddać krwi ze względów zdrowotnych), po prostu uciekła. Kierowcy z instytucji i zakładów pracy w ogóle się nie zgłaszają.

Stanowisko kolejarzy może co najmniej dziwić. Do tej pory, mimo deklaracji pracowników PKP z Olechowa i innych stacji, do oddania krwi nie zgłosił się nikt. PCK poprzez swoich aktywistów ma nadzieję spopularyzować akcję krwiodawstwa w lutym br. Miejmy nadzieję, że sprawa ruszy nareszcie z martwego punktu. Bo przecież w innych miastach banki krwi cieszą się dużym uznaniem, a liczba ich członków stale wzrasta. Dlaczego u nas ma być inaczej?

K.

Spółdzielczość pracy w 1964 r.

Rusza kombinat usług odzieżowych • Łączenie i specjalizacja spółdzielni • Czy powstanie duży zakład pralniczy?

Łódzkie spółdzielnie pracy posiadają w naszym mieście 494 punkty usługowe. W tym roku liczba ich przekroczy 500. **Zakłada się też jednocześnie wzrost usług o 15 proc., m. in. poprzez podniesienie wydajności pracy.** Dla wykonania tych i innych zamierzeń (eksport, produkcja na rynek wewnętrzny) Łódzki Związek Spółdz. Pracy zapoczątkował już w ub. roku poważne zmiany organizacyjne. **Idą one w kierunku łączenia spółdzielni o podobnych profilach produkcji, oraz wyspecjalizowania poszczególnych spółdzielni w wybranych branżach.**

Już w ub. r. zmniejszono liczbę spółdzielni z 89 na 77 (koniec grudnia). Połączono m. in. dwie spółdzielnie odzieżowe „Łodziankę" i „Jedność", co pozwoliło stworzyć warunki do zorganizowania **„kombinatu usług odzieżowych"** przy ul. Zgierskiej. Kombinat ten ruszy pełną parą w roku bieżącym. Przyjmowane w 20 punktach spółdzielni zlecenia będą realizowane w centralnych warsztatach systemem taśmowym. **Spółdzielcy przyrzekają przy tym szybsze i lepsze wykonanie usług.** M. in. scalono też w jeden organizm 3 spółdzielnie konfekcyjno-galanteryjne: „Ogniwo", „Przełom" i „Westo".

W br. akcja ta będzie prowadzona dalej. Z 8 **dalszych spółdzielni utworzy się 4.** Jednocześnie nastawia się poszczególne spółdzielnie na specjalizację. Dlatego też np. spółdz. „Współpraca" przekazała „Taśmie" tkactwo jedwabne, a „Taśma" — „Współpracy" pasmanterię. Podobnie spółdz. „Fotograf" oddała produkcję termometrów spółdzielni im. Krasickiego. „Krasicki" przejął też szklarskie punkty usługowe ze Spółdz. „Czystość", która z kolei nastawia się głównie na **pralnictwo i usługi domowe.**

Oprócz planowanych placówek pralniczych przed spółdz. „Czystość" rysuje się możliwość ponadplanowego **oddania w tym roku do użytku dużej pralni** białej bielizny, dzięki adaptacji do tego celu jednego z nie wykorzystanych w pełni obiektów.

Aby usługi szewskie wykonywane były taniej, szybciej i lepiej, utworzono 2 centralne warsztaty przy ul. Zachodniej 23 i Piotrkowskiej 42. **Prezes ŁZSP Świtoniak, przyrzeka łodzianom w tym roku dużą zmianę na lepsze w dziedzinie kultury obsługi w spółdzielczych punktach oraz podniesienia jakości usług.** Pomaga w tym spółdzielczy ośrodek informacji, który nie tylko radzi, ale i przyjmuje wszelkie uwagi i reklamacje.

(kas)

Mieszkania z „Lokatora" przedterminowo

W Robotn. Sp-ni Mieszkaniowej „Lokator" rozdzielono już mieszkania na 1964 r. Spośród 657 mieszkań, 40 proc. otrzymają dla swych pracowników zakłady pracy, które mają zawartą umowę ze spółdzielnią (m. in. Zw. Nauczycielstwa Polskiego, ZPO im. Próchnika, ZPP im. Jurczaka, „Elan", „Telimena"). Ponieważ w br. przybędzie więcej mieszkań niż początkowo przewidywano, **zakłady pracy otrzymają przedterminowo całość puli, którą miały uzyskać w ciągu 2 lat — 1964 i 1965.**

Kłopot jest tylko z kawalerkami. Na przydział oczekuje 119 samotnych osób, niektóre nawet od 1959 r. Po długich staraniach zapadła ostatnio decyzja włączenia w br. do planu jednego z łódzkich przedsiębiorstw budowlanych — początkowo skreślonego z programu tegorocznego — **bloku przy ul. Niemcewicza, składającego się z 55 kawalerek.**

(k)

Pomyślne wieści dla zmotoryzowanych turystów

PZMot. — w trosce nie tylko o swoich członków, ale również o turystów spod znaku PTT-K czy innych organizacji — jest w trakcie przygotowywania umów z zakładami pracy, **które świadczyć będą usługi typu motoryzacyjnego.** Usługi te mają być wykonywane solidnie, szybko i **z rabatem dla osób legitymujących się książeczką turysty.** Współpracę w tym zakresie PZMot. nawiązał już ze spółdzielczością pracy. Swoje usługi zaoferowała m. in. Spółdz. „Guma" (wulkanizacja opon i dętek) „Autospec" (naprawa samochodów) oraz jeden z zakładów prywatnych. Wybrane warsztaty muszą odpowiadać wymaganiom także w dziedzinie estetyki urządzenia wnętrza. **W szyldzie znajdzie się również znak PZMot.** W I kwartale br. PZMot. będzie współdziałał już z kilkoma zakładami. Liczba ich w ciągu roku ma ulec zwiększeniu.

(k)

Kary i nagrody dla dozorców

Nie wolno lekceważyć łagodnej na razie zimy

Od 2 tygodni mamy łagodną zimę, śnieg nie pada, ale pomyślna aura nie uprawnia dozorców i administratorów do lekceważenia obowiązków. **Do tej pory ukarano mandatami ok. 350 dozorców, administratorów i kierowników zakładów pracy i instytucji. Skierowano także 75 spraw do kolegiów karno-administracyjnych.** Nie wszędzie bowiem usunięto pryzmy śniegu. A wystarczyłoby przecież śnieg rozrzucić po trawnikach, bądź też zgarnąć do kratek ściekowych.

Pryzmy nie tylko szpecą wygląd ulic, ale także w razie nowych opadów śniegu będą niepotrzebnie zajmowały miejsce na chodnikach czy podwórku. **Prez. RN m. Łodzi jeszcze raz apeluje do dozorców i administratorów, by zajęli się tą sprawą i nie lekceważyli lekkiej zimy. W stosunku do opornych, nadal będą stosowane grzywny oraz kary wymierzane przez kolegium. Dla przodujących dozorców natomiast przewiduje się nagrody pieniężne.**

CO dzień niesie?

Poszerzenie „wąskiego gardła"

Prawdziwym „wąskim gardłem" komunikacji łódzkiej jest ul. Zachodnia na odcinku od ul. Północnej do Zielonej. Zatory, które powstawały na skutek dużej liczby samochodów i kilku linii tramwajowych przebiegających na tym odcinku, zmusiły nawet władze do wprowadzenia tu ruchu jednokierunkowego. Konieczne są jednak radykalne posunięcia.

Dlatego też, mimo poważnych trudności z wygospodarowaniem izb zastępczych, rozpoczęto już prace wyburzeniowe po prawej stronie ul. Zachodniej.

Rozbiórce poddany został parterowy dom przy zbiegu z ul. Północną. Przystąpiono już do rozbiórki kamienicy przy rogu ul. Zachodniej i Zielonej (na zdjęciu). Tak więc powoli „wąskie gardło" zostanie rozszerzone i komunikacja w mieście trochę „odetchnie".

(jp)

Foto: L. Olejniczak

POGODA

Dziś zachmurzenie na ogół duże, okresami mgła. Możliwa mżawka lub drobny śnieg. Temperatura minimalna minus 5 st., najwyższa około 0 st. Wiatry słabe i umiarkowane przeważnie południowo-wschodnie. Jutro spodziewane przejaśnienia. Temperatura bez większych zmian. (ki)

Pamiętali o żołnierzach

Tradycyjnie już, podczas Sylwestra, działacze Ligi Obrony Kraju wręczają upominki żołnierzom, przebywającym w szpitalu lub pełniącym służbę wartowniczą. Również w tym roku ZD LOK Łódź-Śródmieście przekazał żołnierzom ok. 60 upominków oraz radioodbiornik dla Szpitala Wojskowego (kontynuując prowadzoną od kilku lat akcję wyposażania sal szpitalnych w radia).

Było to możliwe dzięki ofiarności zakładów pracy, którym ZD LOK pragnie tą drogą serdecznie podziękować.

(jp)

Prowizoryczne sklepy

Stało się już regułą, iż budowę nowego osiedla rozpoczyna się od tych bloków, w których nie zaprojektowano lokali sklepowych. Pierwsi mieszkańcy nie mają w związku z tym łatwego życia. Tak było w Osiedlu Nowe Rokicie, w Osiedlu im. 1 Maja („Kapelusz Pana Anatola" ma być oddany do użytku w styczniu br.), tak jest w Osiedlu na Dąbrowie.

Aby pomóc mieszkańcom tego ostatniego, których liczba ciągle rośnie, **Prezydium DRN Łódź-Górna, po porozumieniu się z DBOR, postanowiło wykorzystać na lokale sklepowe pomieszczenia gospodarcze ukończonych już budów: tzw. pakamery, magazyny, biura itp.** Jest to wprawdzie tylko prowizoryczne wyjście z sytuacji, niemniej jednak mieszkańcy Dąbrowy niewątpliwie z uznaniem powitają tę inicjatywę.

(jp)

Choinka komitetu blokowego

Komitet blokowy nr 28 jest jednym z najczynniejszych na Widzewie. Ma na swoim koncie niejedną piękną akcję społeczną i wyremontowanie — bez korzystania z dotacji — lokalu niemieszkalnego przy **ul. Wysokiej 33, gdzie powstała świetlica dla mieszkańców.**

W tej ładnie urządzonej świetlicy komitet blokowy zorganizował ostatnio przy pomocy TPD choinkę dla okolicznej dzieciarni. Rano przyszły młodsze dzieci i zaproszeni goście z Domu Dziecka, po południu dzieci starsze. Zabawa się udała.

(al)

Styczeń — w kinie Studyjnym

Styczniowy repertuar Kina Studyjnego „Gdynia" przewiduje dwa cykle tematyczne. Pierwszy z nich poświęcony jest problemom antyhitlerowskim i obejmuje trzy tytuły: **„Pan marszałek i ja"** reż. R. Siodmaka, **„Strachy zamku Spessart"** reż. K. Hoffmana i **„Kiermasz"** W. Staudtego.

Bohaterkami drugiego cyklu są dorastające dziewczęta i ujrzymy w nim: film NRF **„Dziewczęta w mundurkach"**, czechosłowacki **„Zmartwienia"** i radziecki **„Dziki pies Dingo"**.

Natomiast w programie DKF przy „Gdyni" wyświetlane będą w styczniu: **„Przygody mr. Westa w kraju bolszewików", „Wejście dla artystów", „Kalapalo" i „Alicja w krainie czarów"** oraz **„Twarz"** Bergmana.

(w)

W KILKU ZDANIACH

⊙ O godz. 18 odbędzie się **spotkanie b. więźniarek obozu koncentracyjnego Ravensbruck,** w lokalu ZBoWiD (ul. Piotrkowska 281).

⊙ **Klub Rosyjski** (Więckowskiego 32) zaprasza o godz. 19 na prelekcję pt. „Kultura życia codziennego".

⊙ **W ŁDK** o godz. 18 odbędzie się odczyt **red. W. Urbańskiego** pt. „Polacy w Anglii".

⊙ **W ŁKS** (ul. Piotrkowska 76) o godz. 18 zostanie wyświetlony **film fabularny** pt. „Zbrodnia przy ul. Dantego".

1 lutego br.
TRADYCYJNY
„BAL PRASY"

Cmentarz dziewczęcych marzeń...

Początek zawsze taki sam

Spotykaliśmy je na pewno na Piotrkowskiej, gdy szły szczebiocąc i chichocząc beztrosko, tryskające radością życia, młodością... Zapewne tak jak ich rówieśnicy marzyły o wielkiej, czystej miłości, bawiły się lalkami, przygotowując się podświadomie do wielkiej roli matek, żon, opiekunek. Miały przecież zaledwie 15 czy 16 lat — wtedy, w roku 1960...

Bywały w kawiarniach. W „Akademickiej", „Łodziance", „Mariolce". Tam poznawały smak pierwszego papierosa, cierpki smak alkoholu, po którym wszystko jest takie proste. Tam też poznały „Tomka", 37-letniego mężczyznę, który imponował im doświadczeniem, obyciem, znajomościami, gestem. On „rozumiał" młodzież. Gdy Maria A. (wówczas 16-letnia) została przez niego zaproszona do domu, była dumna. Bez większych oporów została jego kochanką. Sielanka trwała aż... 2 miesiące. Potem „Tomek", (I. Zajdeman), oświadczył, iż powinna zarabiać na siebie. Jest dość ładna i zgrabna, by zapewnić sobie i jemu dobre utrzymanie. Uderzyła go w twarz, a on wyrzucił ją za drzwi. Ale dokąd miała pójść? Do domu rodzinnego? Przecież stamtąd uciekła.

A w mieszkaniu „Tomka" zbierali się panowie żądni uciech, by pograć w pokerka, oczko czy ruletkę. Gospodarz z reguły wygrywał. Lubił pieniądze. Grającemu za „trzymanie banku" kazał płacić 10 złotych „na światło" i „komorne". Pewnego razu, gdy bogaty gość chciał wyjść przed przegraniem wszystkiego, „Tomek" poprosił Marię A., by poszła z nim do kuchni i za wszelką cenę starała się go zatrzymać. Odmówiła. Wyrzucił ją i znów wróciła, bo gdzie miała iść? Potem już nie miała oporów...

Rano „Tomek" dawał jej 5 zł na kawę i papierosy, resztę mieli dostarczyć znajomi, zapraszający do restauracji i przychodzący „zabawić się" na Więckowskiego pod nr 3.

Wkrótce rola Marii A. ograniczyła się do sprzątania, podawania posiłków i „zabawiania" gości. „Tomek" poznał Marię B., która właśnie niedawno ukończyła 15 lat. Potem była Maria C. i D. i E. — cały alfabet, kilkanaście dziewcząt, które marzyły o wielkiej miłości, o szczęściu, o romantycznych przygodach, przeszło przez melinę „Tomka". Zeznając w śledztwie, mówiły jedna o drugiej per „prostytutka" uważając, że mówiącej to określenie nie dotyczy.

Przekraczały ten fatalny próg w sensie przenośnym i dosłownym, miały przecież całe życie jeszcze przed sobą. Dziś gdy Zajdeman zasiada na ławie oskarżonych przed Sądem Powiatowym dla m. Łodzi, niektóre z nich trzeba sprowadzać z więzienia (bo zdążyły już wejść na drogę przestępstwa). Inne wyszły za mąż.

Drzwi za własną młodością zatrzasnęły one same. Dziś te 19—20-letnie kobiety nie mają już żadnych złudzeń. Pozostał jeszcze tylko strach, który wstrzymuje je od składania pełnych zeznań przed sądem. „Tomek" nie był sam. Żyją w naszym mieście jego kumple i dłużnicy — cały ten świat nocnych widm: starszych panów „grubych i łysych" z wypchanymi portfelami, gotowych kupować kobiety bez skrupułów, różnego autoramentu kombinatorów, wysiadujących całymi dniami w lokalach, by załatwiać brudne interesy i odzierać dziewczęta ze złudzeń i perspektyw.

Wszystkie „Marie" (których prawdziwe imiona zatailiśmy) mogłyby wiele jeszcze opowiedzieć o tej drodze, którą przeszły od stolika kawiarnianego, poprzez brudne ręce kompanów „Tomka", aż do samego dna... Mogłyby ostrzec swe potencjalne naśladowczynie, których ciągle jeszcze nie brak...

J. P.

Radio i telewizja

ŚRODA, 8 STYCZNIA

PROGRAM I

8.00 Wiadomości. 8.05 Muzyka i aktualności. 8.30 Muzyka poranna. 8.50 Publicystyka międzynarodowa. 9.00 Aud. dla klas I i II z cyklu: „Z piosenką jest nam wesoło". 9.20 Koncert Małej Ork. Dętej. 9.50 Melodie rozrywkowe. 10.00 „O zdrowie człowieka" — aud. 10.15 Rimskij-Korsakow: Suita symfoniczna op. 35. 11.00 „I tak rozpada się nasze życie" — fragm. 11.20 Aud. z cyklu: „Wieś tańczy i śpiewa". 11.40 Melodie rozrywkowe. 11.56 Komunikat o stanie wód. 11.57 Sygnał czasu i hejnał. 12.05 Wiadomości. 12.15 Rolniczy kwadrans. 12.30 Radioreklama. 12.45 Muzyka ludowa. 13.00 Aud. dla klas I i II pt. „Kolorowe listy". 13.20 Divertimenta i serenady. 14.00 „Proszę mówić — słuchamy" — I. Stachowicz-Czajka. 14.20 Melodie rozrywkowe. 14.30 Rozmaitości muzyczne — aud. 15.00 Wiadomości. 15.05 Program dnia. 15.10 Postęp w gospodarstwie domowym. 15.20 Zespoły rozrywkowe. 15.45 Zespół Fr. Górkiewicza. 16.00 Gra trio Sonny Rollinsa. 16.10 Recital skrzypcowy Wł. Wochniaka. 16.35 Program młodzieżowy „Dzień dzisiejszy — dzień jutrzejszy". 17.00 Wiadomości. 17.05 „W Sejmie i o Sejmie". 17.15 Radioreklama. 12.20 Aud. dla uczniów szkół średnich pt. „Na wirazu". 17.50 Uniwersytet Radiowy. 18.00 Koncert dnia. 18.50 Radioreklama. 19.00 Radiowy kurs nauki języka francuskiego. 19.15 Ze wsi i o wsi. 19.30 „Rozmowy o wychowaniu". 19.40 Koncert chóru a capella PW w Krakowie. 20.00 Dziennik wieczorny. 20.25 Wiadomości sportowe. 20.30 Poetycki Koncert życzeń. 21.00 Koncert chopinowski. 21.30 „Preludium deszczowe" — reminiscencje J. Webera i B. Wiernika. 21.45 „Odpowiedzi z różnych szuflad" — W. Kopaliński. 22.00 Muzyka taneczna. 22.55 Radiowa Poradnia Rodzinna. 23.00 Ostatnie wiadomości.

PROGRAM II

8.30 Wiadomości. 8.35 Muzyka. 9.00 Koncert dnia. 9.50 Publicystyka międzynarodowa. 10.00 Wirtuozi muzyki rozrywkowej. 10.30 Z życia Związku Radzieckiego. 11.00 Muzyka operowa. 11.57 Sygnał czasu i hejnał. 12.05 Wiadomości. 12.15 „Swojskie melodie". 12.35 Piosenki ludowe. 12.45 (Ł) Magazyn dla wsi. 13.00 Soliści z orkiestrą. 13.25 „Wesele" — opow. 13.40 Program dnia. 13.45 (Ł) Informacje dnia. 13.50 (Ł) Aktualności łódzkie. 14.05 (Ł) Kalejdoskop muzyczny. 14.45 Aud. dla dzieci starszych „Błękitna sztafeta". 15.00 „Posłuchajmy muzyki i o muzyce" — aud. 15.25 Przypominamy program. 15.30 Dla dzieci pogad. dr J. Żabińskiego. 15.50 Wiązanka melodii. 16.00 Wiadomości. 16.05 Audycja literacka. 16.25 „Chiński folklor muzyczny" — aud. 16.45 Warszawski Merkury. 17.00 (Ł) Omówienie progr. 17.05 (Ł) „Perkozek lubi ciszę" — aud. 17.25 (Ł) Aktualności łódzkie. 17.45 (Ł) Muzyka ludowa. 18.00 (Ł) „Runda z piosenką". 18.25 (Ł) II aud. z cyklu: „Łódzcy laureaci międzynarodowych konkursów muzycznych". 18.45 Ekonomiczny problem tygodnia. 19.00 Wiadomości. 19.05 Muzyka i aktualności. 19.30 „Generał della Rovere" — słuch. 20.30 Felieton muzyczny J. Waldorffa. 21.00 Z kraju i ze świata. 21.27 Kronika sportowa. 21.40 Gra ork. taneczna PR pd. E. Czernego. 22.10 (L) Audycja literacka. 22.30 Międzynarodowy Uniwersytet Radiowy. 22.50 Fr. Schubert: Kwartet smyczkowy. 23.31 Muzyka taneczna. 23.50 Ostatnie wiadomości.

TELEWIZJA

10.00 „Chemia gniewu" — film z serii: „Dr Kildare" (Kat.)
10.55 Program dla szkół dla klas licealnych: Magazyn nowości z kraju i ze świata „Panorama" (W)
11.30 Przerwa
16.50 Łódzkie wiadomości dnia
17.00 Wiadomości dziennika TV (W)
17.05 Program dla dzieci: 1) „Na dalekich drogach", 2) „5 razy dlaczego", 3) „Pajacyk, Pikuś i księżyc" — film krótk. polski (W)
18.05 „Szklanka do musztardy" — progr. publ. (Wrocław)
18.20 Wszechnica TV: „Architektura atomu" program z cyklu: „Oczami człowieka współczesnego" (W)
18.50 „Południowe rytmy na Broadway'u" — film rewiowy prod. USA (czytany) (W)
19.20 A rivederci — Kutno" — reportaż (publicystyka młodzieżowa) (W)
19.50 Dobranoc (W)
20.00 Dziennik TV (W)
20.30 „Chemia gniewu" — film z serii: „Dr Kildare" (Kat.)
21.25 „Światowid" — program publicystyki międzynarodowej (W)
21.55 Wiadomości dziennika TV (W)

PIÓRKIEM po MIEŚCIE

— Przepraszam, czy pan nie jest przypadkiem z PIH, bo nie wiem jak mam liczyć w rachunku?

NTU 303-04
czynny codziennie
(prócz sobót)
w godz. 10—12

Nowinki bokserskie

⊙ Mecze drugiej serii Pierwszego Kroku Bokserskiego ŁOZB odbędą się 10, 11 i 12 bm. w Zgierzu. W piątek i w sobotę początek zawodów o godz. 18, a w niedzielę, 12 bm. o godz. 11.

⊙ PZB postanowił ofiarować nagrodę dla klubu I- i II-ligowego za dobre zachowanie się zawodników i sekundantów. Oceniane będą wszystkie spotkania ligowe.

⊙ O wejście do II ligi walczyć będą 24 drużyny. Podzielone one zostaną na 4 grupy po 6 w każdej. Pierwsze mecze odbędą się w pierwszym półroczu, a rewanż jesienią.

WAŻNE TELEFONY

Pogot. Milicyjne	07
Pogot. Ratunkowe	09
Nocna pomoc lekarska dla m. Łodzi	444-44
Straż pożarna	08
Kom. Miejska MO	292-22
Kom. Ruchu Drogowego	516-62
Pryw. Pogot. Dziec.	300-00
Pryw. Pogot. Lek.	555-55
	333-33

TEATRY

TEATR NOWY (Więckowskiego 15) g. 19.15 „Cyrano de Bergerac"
MAŁA SALA (Zachodnia 93) g. 20 „Całe życie"
TEATR JARACZA (Jaracza 27) g. 19 „Moralność pani Dulskiej"
TEATR 7.15 (Traugutta 1) g. 16 „Śpiąca królewna" (przedst. zamknięte), g. 19.15 „Romans z wodewilu"
TEATR POWSZECHNY (Obr. Stalingradu nr 21) g. 19.15 „Kataki"
OPERETKA (Piotrkowska 243) g. 19.15 „Zaczęło się w banku" (dozwolone od lat 16)
OPERA — nieczynna
TEATR ARLEKIN (Wólczańska 5) g. 17 „Stryjek Cap, Klip i Klap" (przedst. zamknięte)
PINOKIO (Kopernika 16) nieczynne

WYSTAWY

BIURO WYSTAW ARTYSTYCZNYCH (Piotrkowska 102). Wystawa malarstwa Stanisława Fijałkowskiego. Czynna codziennie od 10 do 18.
PALMIARNIA — czynna codziennie od g. 10 do 18 (prócz poniedziałków)

* * *

ZOO (ul. Konstantynowska 8-10) czynne od 10 do 16.

* * *

MUZEA

MUZEUM SZTUKI (Więckowskiego 36). Czynne wtorek, czwartek, godz. 11—19, środa, piątek sobota godz. 9—15, niedziela godz. 10—16. W poniedziałek muzeum nieczynne.
MUZEUM ARCHEOLOGICZNE I ETNOGRAFICZNE (Pl. Wolności 14) Wystawa: „Ziemia łęczycka i sieradzka w Tysiącleciu Państwa Polskiego" poniedziałki — nieczynna, wtorki, środy, czwartki i soboty 10—16, w piątki wstęp wolny godz. 12—18, w niedziele godz. 11—17.
MUZEUM HISTORII RUCHU REWOLUCYJNEGO (ul. Gdańska 13) czynne we wtorki i czwartki godz. 11—13, środy i piątki godz. 10—17 oraz w soboty godz. 10—15. W poniedziałki i dni poświąteczne muzeum nieczynne.
MUZEUM PRZYRODNICZE UŁ (Park Sienkiewicza) nieczynne.
MUZEUM WŁÓKIENNICTWA (Więckowskiego 36) wystawa pt. „Tkaniny malowane Warszawskiej Pracowni Doświadczalnej". Wystawa czynna codziennie prócz poniedziałków w godz. 11—18.

CO? gdzie? KIEDY?

K I N A

KINA PREMIEROWE

BAŁTYK (Narutowicza 20) „Przeminęło z wiatrem" prod. USA, dozw. od lat 14 g. 9.30, 14, 18.30
POLONIA (Piotrkowska 67) „Przygoda noworoczna" prod. pol. dozw. od lat 18 g. 10, 12, 14, 16, 18, 20
WISŁA (Tuwima nr 1) „Milioner bez grosza" prod. ang. dozw. od lat 14 g. 10, 12.30, 15, „Yokmok" prod. pol. dozw. od lat 16 g. 17.30, 20
WOLNOŚĆ (Przybyszewskiego 16) „Statek Emila" (panorama) pr. fr. dozw. od lat 16 g. 10, 12.30, 15, 17.30, 20

KINA I KATEGORII

ŁDK (Traugutta nr 18) „Proces Oscara Wilde'a" prod. ang. dozw. od lat 16, g. 14.30, 17.15, 20
MUZA (Pabianicka 173) „Burza nad stepem" (panorama) prod. wł.-franc. dozw. od lat 16 g. 15.45, 18, 20.15
STYLOWY (Kilińskiego 123) „Taksówką do Tobruku" (panorama) prod. franc. dozw. od lat 14 g. 15.45, 18, 20.15
WŁÓKNIARZ (Próchnika 16) „Rancho w dolinie" (panorama) prod. USA dozw. od lat 16 g. 10, 12.30, 15, 17.30, 20
ZACHĘTA — nieczynne

KINA II KATEGORII

ADRIA (Piotrkowska 150) „Casino de Paris" (panorama) prod. franc. dozw. od lat 16, g. 16, 18, 20
DKM (Nawrot 27) „Dziewczyna w hotelu" prod. USA, dozw. od lat 16, g. 16, 18, 20
DWORCOWE (Dw. Kaliski) „Życie trwa", „Warto, nie warto", „A jednak Warszawa", „Tropy na śniegu" g. 10, 11, 12, 13, 14, 15, 16, 17, 18, 19, 20, 21
GDYNIA-STUDYJNE (Tuwima 2) „Strachy zamku Spessart" pr. NRF dozw. od lat 16 dod. „Na szczycie świata" g. 10, 12.30, 15, 17.30, 20
HALKA (Krawiecka 3-5) „Drugi tor" pr. NRD dozw. od lat 12, g. 16, 18, 20
MŁODA GWARDIA (Zielona 2) „Kryptonim Nektar" (panorama) prod. pol. dozw. od lat 14, g. 10, 12.30, 15, 17.30, 20
1 MAJA (Kilińskiego 178) „Spóźnieni przechodnie" prod. pol. dozw. od lat 16, g. 15.45, 18, 20.15
ODRA (Przędzalniana 68) „Polowanie na lokomotywę" prod. USA, dozw. od lat 14, g. 17, 19
OKA (Tuwima 34) „Mężczyźni na wyspie" prod. pol. dozw. od lat 18 g. 16, 18, 20
PIONIER (Franciszkańska 31) „Wczorajszy wróg" (panorama) prod. ang. dozw. od lat 16 g. 16, 18, 20
POKÓJ (Kazimierza 6) „Jak zdobyć męża" — (panorama) pr. USA, dozw. od lat 16, g. 16, 18, 20
POPULARNE (Ogrodowa 18) „Garaż śmierci" — prod. ang. dozw. od lat 18, g. 17, 19
REKORD — nieczynne
ROMA (Rzgowska 34) „Siedmiu wspaniałych" prod. USA, dozw. od lat 14, g. 10, 13, 16, 19
SOJUSZ (Płatowcowa 6) „Co za radość żyć (panorama) pr. wł. dozw. od lat 12 g. 17, 19.15
ŚWIT (Bałucki Rynek 5) „Zabawna buzia" prod. USA, dozw. od lat 16 g. 15.45, 18, 20.15
TATRY (Sienkiewicza 40) „W starym dworze", „Eskapada", „Podziemny skarbiec", „Dwie bajki", „Włamanie o świcie" g. 16, 17, „Spotkanie w Bajce" prod. pol. dozw. od lat 16, g. 18, 20

KINA III KATEGORII

ŁĄCZNOŚĆ (Józefów 43) „Przygody Krosza" pr. radz. dozw. od lat 14 g. 19
STUDIO (Lumumby 7-9) „Dezerter" prod. pol. dozw. od lat 14, g. 17 „Krzyżacy" (panorama) prod. pol. dozw. od lat 12, g. 19
CZAJKA (Plonowa nr 18) nieczynne
MEWA (Rzgowska nr 94) „Rekiny finansjery" pr. franc. dozw. od lat 18 g. 16, 18, 20
POLESIE (Fornalskiej 37) „Sokół stepowy" prod. radz. dozw. od lat 14, g. 17, 19
ENERGETYK (Al. Politechniki, róg Felsztyńskiego) nieczynne

DYŻURY APTEK

Tuwima 19, Wólczańska 37, Piotrkowska 225, Zgierska 146, Nowotki 12, Róży Luksemburg 3, Dąbrowskiego 24-b.

DYŻURY SZPITALI

Szpital im. M. Madurowicza, ul. M. Fornalskiej 37, tel. 243-43 — przyjmuje rodzące i chore ginekologicznie z dzielnicy Polesie oraz z 11 Rejonowej Poradni „K" z dzielnicy Widzew — ul. Szpitalna.
Szpital im. H. Wolf, ul. Łagiewnicka 34-36, telefon 530-02 — przyjmuje rodzące i chore ginekologicznie z dzielnicy Bałuty oraz z 10 Rejonowej Poradni „K" z dzielnicy Widzew, ul. Zbocze 18.
Szpital im. H. Jordana, ul. Przyrodnicza 7-9, tel. 511-70 — przyjmuje rodzące i chore ginekologicznie z dzielnicy Śródmieście.
I Klinika AM im. Curie-Skłodowskiej, ul. Curie-Skłodowskiej 15, tel. 201-07 — przyjmuje rodzące i chore ginekologicznie z dzielnicy Górna oraz z 12 Rejonowej Poradni „K" z dzielnicy Widzew, ul. Szpitalna 6.
Chirurgia Południe — Szpital im. dr Pirogowa ul. Wólczańska 195.
Chirurgia Północ — Szpital im. Sterlinga, ul. Sterlinga 1-3.
Laryngologia: Szp. im. dr Pirogowa, ul. Wólczańska 195.
Okulistyka: Klinika Laryngologiczna WAM, ul. Żeromskiego 113.
Chirurgia i laryngologia dziecięca: Szpital im. Korczaka, ul. Armii Czerwonej 15.
Chirurgia szczękowo-twarzowa: Szp. im. Barlickiego, ul. Kopcińskiego 22.
Toksykologia: Centralny Szp. Kliniczny WAM, ul. Żeromskiego 113.
Nocna pomoc lekarska (NPL) w Stacji Pogotowia Ratunkowego m. Łodzi przy ul. Sienkiewicza 137 udziela pomocy w domu chorego dla dorosłych i dzieci, zgłaszających zachorowania po godzinach przyjęć przychodni rejonowych.
Nocna pomoc lekarska przyjmuje zgłoszenia telefonicznie od godziny 19 do godz. 5 na nr telefonu 444-44 i załatwia wizyty w domu chorego od godz. 20 do 6.
Nocna pomoc pielęgniarska dla m. Łodzi z siedzibą przy Al. Kościuszki 48, tel. 324-09 od godz. 19 do 4 dokonuje zabiegów dla dorosłych i dzieci w gabinecie zabiegowym i w domu chorego w przypadkach pilnych na zlecenie lekarskie wystawione poza godzinami pracy gabinetów zabiegowych.
Świąteczna pomoc lekarska udziela w dni ustawowo wolne od pracy pomocy dorosłym i dzieciom w ambulatorium i w domu chorego w godz. 10—17 w następujących poradniach:
Śródmieście — ul. Piotrkowska 102, tel. 271-80.
Bałuty — ul. Zuli Pacanowskiej 3, tel. 541-96.
Widzew — ul. Szpitalna 6, tel. 271-53.
Górna — ul. Lecznicza 6, tel. 427-70.
Polesie — Al. 1 Maja 24 tel. 382-98.
Świąteczna pomoc pielęgniarska wykonuje w dni ustawowo wolne od pracy zabiegi dla dorosłych i dzieci w gabinecie zabiegowym i w domu chorego od godz. 8 do 17 w następujących poradniach:
Śródmieście — ul. Piotrkowska 102, tel. 271-80.
Bałuty — ul. Snycerska 1-3, tel. 538-76.
Widzew — ul. Szpitalna 6, tel. 271-53.
Górna — ul. Lecznicza 6, tel. 427-70.
Polesie — Al. 1 Maja 24 tel. 382-98.

Prezes optymistycznie ocenia
łódzką koszykówkę
Rozmawiamy z Markiem Bileckim

— W łódzkiej koszykówce uderza przede wszystkim i pozwala sądzić o jej prawidłowym rozwoju dopływ młodych zawodniczek. Jest to objaw znamienny tylko dla naszego miasta — podkreśla prezes ŁOZKosz., Marek Bilecki — ponieważ w kraju w koszykówce żeńskiej daje się pod tym względem zaobserwować pewien kryzys.

W Pucharze Miast drużyn żeńskich Łódź zajęła trzecie miejsce. Spowodowała to porażka z późniejszym zdobywcą pucharu, Krakowem. Wysoka lokata koszykarek ŁKS w I lidze sygnalizuje również poprawę. Do tego, obok pozyskanych zawodniczek tej miary co Sokuł i Nartowska, przyczyniają się juniorki, że wspomnę tylko o Łuczyńskiej, dla których coraz częściej znajduje się miejsce w zespole ligowym ŁKS.

— Czy horoskopy dla koszykówki męskiej są, zdaniem pana, równie pomyślne?

— Tak. Tutaj także stwierdzamy dopływ młodzieży, której nie można odmówić talentu i pracowitości. A osiągnięcia? Bodajże jeszcze większe. Juniorzy Łodzi zdobyli pierwsze miejsce w Pucharze Miast i również pierwsze miejsce wywalczyła drużyna MKS MDK w mistrzostwach krajowych Szkolnego Związku Sportowego.

— Okręg łódzki wypowiada się zdecydowanie za zniesieniem lig terytorialnych, równoznacznych z II ligą. Niektórzy wyrażali obawy, że pociągnięcie to spowoduje obniżenie się poziomu koszykówki. Czy mieli słuszność?

— Rozwój wydarzeń dowodzi, że rację mieli zwolennicy reorganizacji. Likwidacja II ligi okazała się pod każdym względem decyzją słuszną. Oszczędzono wiele cennych złotówek wydawanych na przejazdy, uniknięto męczących podróży i straty czasu. Rywalizację skoncentrowano na węższym odcinku, co przyniosło lepsze wyniki. Zmiana sposobu rozgrywek spowodowała zmianę w układzie sił. Obecnie najpoważniejszym pretendentem do I miejsca w naszym okręgu jest zespół Anilany, o którym dawniej mało się słyszało.

— Plagą dawniejszego systemu rozgrywek było zbyt częste niestawianie się drużyn do zawodów i oddawanie przeciwnikom punktów walkowerem. Czy i pod tym względem nastąpiła poprawa?

— Radykalna. Rozgrywki pierwszej rundy przeprowadzono bardzo sprawnie, co w dużej mierze jest zasługą naszej kadry sędziowskiej. Nie odnotowano wypadku, żeby sędzia wyznaczony do prowadzenia meczu, zawiódł. Trochę kłopotu sprawił nam zespół MKS Polesie, który dwukrotnie nie stawił się do gry, jest to jednak sprawa wewnętrzno-organizacyjna Szkolnego Związku Sportowego. Drogą połączenia różnych drużyn szkolnych stara się on stworzyć możliwie silny zespół, nie pozbawiony szans odegrania poważniejszej roli w mistrzostwach.

— Jak się układa praca z władzami szkolnymi?

— Ma przebieg harmonijny, bo opiera się na wzajemnym zrozumieniu potrzeb. Nie wszystkie szkoły dysponują odpowiednimi salami do uprawiania koszykówki, lecz ostatnio wybudowano cztery boiska asfaltowe. W niedalekiej przyszłości ma być ich więcej. Liczymy, że zastąpią one w pewnym stopniu brak sali i dzięki temu praca nad dalszym rozwojem koszykówki nabierze większego jeszcze rozmachu.

K. ROZMYSŁOWICZ

Rozpoczynamy
II turniej hokejowy
młodzieży

„Połykacze Ognia", „Kotlarze", „Reale" i wszystkie inne drużyny, których tyle zgłosiło się w roku ubiegłym, proszone są na start II turnieju hokejowego niezrzeszonych! **Już dziś rozpoczynamy zapisy. Przyjmowane są one w sekretariacie naszej redakcji, Łódź, ul. Piotrkowska 96.**

Turniej rozegrany zostanie na podobnych warunkach, jak zeszłoroczny. Udział w nim mogą wziąć drużyny składające się z zawodników urodzonych nie wcześniej niż w roku 1949. Zmiana nastąpiła w jednym punkcie regulaminu — obecnie z dalszych rozgrywek **wyeliminowany** zostanie zespół, który poniósł **2 porażki.** Szanse „pogrania" zostały więc dwukrotnie zwiększone, co jest istotne zwłaszcza dla debiutujących drużyn.

Obecnie zapraszamy również do uczestnictwa drużyny szkolne. Nie będzie w nich obowiązywała górna granica wieku, ale oczywiście rozgrywać będą turniej w odrębnych grupach: dla szkół podstawowych i średnich.

Przypominamy w skrócie o ogólnych zasadach rozgrywek: drużyna składa się z 6 zawodników, a mecz trwa 3 razy po 10 minut bez odliczania przerw. Każdy zespół może oczywiście w trakcie gry dokonywać zmian na lodowisku, lecz tylko wśród zawodników uprzednio zgłoszonych do udziału w turnieju. Z tego jasno wynika, iż należy na liście zgłoszeń wymienić nie tylko pierwszą szóstkę, lecz także rezerwowych.

I to już wszystko. Pragniemy tylko dodać, że w tym roku współorganizatorami turnieju są ŁKKFiT, Kuratorium, PZHL oddział łódzki i „Dziennik Łódzki". W miarę możliwości będziemy się starali pomóc uczestnikom w wypożyczaniu sprzętu, a spotkania prowadzić będą wykwalifikowani sędziowie łódzkiego okręgu.

Czekamy na zgłoszenia!

W Legnicy zakończyły się szachowe mistrzostwa Polski juniorów. Tytuł mistrzowski zdobył po raz trzeci 17-letni zawodnik ZKKSz Kraków — Jędrzejek, uzyskując 9,5 pkt.

TKKF uczy pływać

TKKF dysponuje kilku wolnymi miejscami na kursach nauki pływania. Zajęcia odbywają się w poniedziałki i piątki każdego tygodnia w basenie III LO, ul. Sienkiewicza 46, w godzinach 21—22. Zapisy przyjmowane są na miejscu od godz. 20 do 20.30, a w czwartek 9 bm. także w siedzibie ZM TKKF, Traugutta 12, w godzinach 16—17.

Rekordowa Olimpiada

Komitet organizacyjny Igrzysk w Innsbrucku podał do wiadomości, że tegoroczna Olimpiada będzie miała rekordową obsadę. Startować w niej będzie 1.867 zawodników z 35 krajów. Poza tym zgłoszony został przyjazd 389 oficjeli oraz 1100 przedstawicieli prasy, radia i telewizji.

Wyróżnienie „Łodzianki"

Piłkarzy Szkolnego KS Łodzianka spotkało duże wyróżnienie. Zostali oni zaproszeni do udziału w turnieju międzynarodowym drużyn szkolnych, jaki odbędzie się w końcu lutego w Lipsku.

Przewidziany jest udział 12 drużyn. Turniej rozgrywany będzie systemem pucharowym.

Połykacze Ognia — na start!

Liga tenisa stołowego
10-krotny mistrz Polski przyjeżdża do Łodzi

W nadchodzącą sobotę, 11 bm. i niedzielę, 12 bm., rozpoczną się spotkania drużyn pierwszoligowych w tenisie stołowym.

W sobotę, w Łodzi, Włókniarz spotka się z drużyną 10-krotnego mistrza Polski, Spartą z Warszawy. W skład drużyny Sparty wchodzą aktualni reprezentanci Polski: **Szmidt-Calińska, Caliński, Kusiński i Kowalski.** Tenisiści Sparty w chwili obecnej prowadzą w rozgrywkach, mając tylko jedną porażkę z AZS (Łódź). Włókniarz znajduje się obecnie na 3 miejscu w tabelce, mając 4 zwycięstwa, przy 6 porażkach. Drużyna Włókniarza wystąpi w najsilniejszym składzie: **Kwiatkowska, bracia Andrzej i Jerzy Domicz oraz Derdoń.** Mecz odbędzie się o godz. 17, w sali przy ul. Tylnej 6.

W niedzielę, 12 bm. w derbach lokalnych łódzki AZS spotka się ze Startem Łódź o godz. 10, w sali przy ul. Północnej 36. W pierwszej rundzie akademicy przegrali ze Startem 1:6. W barwach AZS grać będą: **Lisowska, Tylman, A. Białkowski i Gajewski.** Drużyna Startu wystąpi w składzie: **Płytówna, J. Supel, Czerwiński i Garczyński.** Startowcy po pierwszej rundzie zajmują 2 miejsce w tabeli, mając 9 zwycięstw, przy 2 porażkach. AZS zaś 7 miejsce w tabeli, przy 4 zwycięstwach i 7 porażkach. Również w niedzielę, 12 bm. łódzki Włókniarz spotka się w sali przy ul. Tylnej 6 o godz. 12 ze Startem z Włocławka. Drużyna gości w pierwszej rundzie odniosła nieoczekiwane zwycięstwo nad Włókniarzem 6:5. Zajmuje ona 9 miejsce w tabeli, mając 4 zwycięstwa i 7 porażek. Start uchodzi za najbardziej nowocześnie grający zespół w kraju. Zawodnicy Włocławka, to młodzi chłopcy: **Betman, Urbański, Paczkowski.** Hołdują oni atakowi non stop.

☆ POWIEŚĆ „DZIENNIKA" ☆ POWIEŚĆ „DZIENNIKA" ☆ POWIEŚĆ „DZIENNIKA" ☆ POWIEŚĆ „DZIENNIKA" ☆ POWIEŚĆ „DZIENNIKA" ☆ POWIEŚĆ „DZIENNIKA"

Edgar Wallace **(58)**

Tłum.: IZABELA DĄMBSKA

— Selwyn — niech pan cierpliwie posłucha. — Czy może się pan ze mną zobaczyć? Pan wie, gdzie mieszkam, niech pan przyjdzie dzisiaj wieczorem na obiad. Chociaż chciałabym, żeby pan przyszedł wcześniej. Muszę z panem porozmawiać w pewnej bardzo ważnej sprawie. Chodzi o... no! nie... nie mogę tego bliżej wyjaśnić.

— Oczywiście — przerwał jej. — Zaraz tam będę. Miałem iść do muzeum w South Kensington, żeby obejrzeć pewne modele, ale... All right, panie pułkowniku! Bardzo dziękuję panu za tefefon!

Mówił tonem urzędowym i znacznie głośniej. Lizzy domyśliła się, że do salonu wszedł ktoś ze służby, albo nawet sama lady Moron.

Wróciła do siebie w nastroju niesłychanego podniecenia. Nie tylko zapewniła sobie pomoc członka arystokracji, ale ponadto, odważyła się, wykorzystując przywilej kobiety, zwrócić do niego w sposób, powiedzmy, bardzo bezpośredni. Zwierzyła się panu Mackenzie, że niebawem ma do niej wpaść lord Moron i uradowała się, widząc, jak bardzo się tym przejął.

— Znamy się dość blisko — oświadczyła Lizzy, strzepując niedbale jakiś nie istniejący pyłek ze spódniczki.

— Doprawdy? — spytał, patrząc na nią z podziwem. — No, przyznam się, że nigdy się nie spodziewałem, aby któryś z Moronów zrobił mi ten zaszczyt i przekroczył progi mojego domu! To wielki ród! Wspaniały ród! Pamiętam starego lorda: często bywał w teatrze...

Ale miss Lizzy Smith nie była ciekawa starego lorda. Natomiast absorbowała ją niezwykle myśl o młodym. Gdy taksówka, wioząca lorda Morona zatrzymała się przed domem, przywitała go przy drzwiach frontowych.

— Ho, ho! Jaka szalenie miła kuchenka! — powiedział, rozglądając się.

— Nie odważyłabym się zaprosić waszej lordowskiej mości... — zaczęła.

— Niech mi pani nie zawraca głowy tym lordostwem. Dla moich przyjaciół jestem Selwyn. Jaka to wspaniała patelnia! Czy pani sama ją zrobiła?

Lizzy nie wzięła na siebie takiej odpowiedzialności. On jednak miał wyrobioną opinię o przyrządach kulinarnych — wynalazł specjalny elektryczny rondel do zapiekania i piecyk do pieczenia ciasta.

— Nieraz sobie myślałem, że najchętniej uciekłbym od całego tego „lordowania" i wziął się do jakiejś rozsądnej roboty. Posiadam trochę własnego kapitału, którego nie ma prawa tknąć nawet sama hrabina. Może sobie pani wyobrazić, jak świetnie jest ten kapitalik ulokowany, jeżeli moja stara i jej drapieżny ptak nie mogą się do niego dobrać!

Następnie lord Moron znowu mówił o swoim hobby. Lizzy, która tyle tylko wiedziała o elektryczności, że lampy zapalają się, jeśli się przekręci kontakt, nie mogła zrozumieć, dlaczego z zainteresowaniem słucha Selwyna. Ale musiała mu przerwać. Najważniejszą sprawą był przecież list.

Selwyn przeczytał go, prosząc o pewne wyjaśnienia. Spostrzegła przy sposobności, że bynajmniej nie jest półgłówkiem, za którego uważała go pałacowa służba. Powiedziała mu to z właściwą sobie szczerością. Lord roześmiał się. Zwierzył się Lizzy, jak pokrzyżował chęci matki, która dążyła ostatnio do ubezwłasnowolnienia go jako umysłowo niedorozwiniętego. Selwyn zasięgnął porady trzech znakomitych psychiatrów z Harley Street i otrzymał od nich pisemne zaświadczenie, całkowicie przekreślające plany hrabiny.

— Madame jest moją matką i przypuszczam, że nie powinienem jej nienawidzić. Ale ona jest przeraźliwie diabelska, panno Smith, straszliwie diabelska!

Dotknął delikatnie czerwonej blizny na policzku.

— Nigdy człowiek nie wie, co z niej wyskoczy, a odkąd ten pajac Praye i ten straszny pijus doktor kręcą się po naszym domu — stała się jeszcze dziwaczniejsza niż dawniej. Wie pani, co mi raz powiedziała? „Gdybym czuła, że będę szczęśliwsza jeżelibyś umarł — byłbyś już jutro trupem". To są jej własne słowa!

— Co za kobieta! — zdumiała się Lizzy. — A czy pan nigdy nie słyszał w domu o Gallows Farm?

— Nic przy mnie nie mówią — potrząsnął głową młody lord. — Ale czuję, że coś się teraz dzieje! Jestem przekonany! Ten facet, Chesney, siedzi z hrabiną w bibliotece od ósmej rano. Lokaj powiedział pani, że ona jeszcze leży w łóżku, ale to nieprawda: odbywała konferencję z Praye'm. A telefon dzwonił przez całą noc. Jak się pani podoba ten detektyw, który wpakował pannę Lois Reddle do aresztu? Trochę przesadził, co? Już ja mu powiem parę słów prawdy!

(Dalszy ciąg nastąpi)

Redaguje kolegium. Redakcja i Administracja — Łódź, Piotrkowska 96. Centrala 293-00 łączy z wszystkimi działami. Telefony bezpośrednie: Redaktor naczelny 325-64. Z-ca redaktora naczelnego 307-26. Sekretarz odpow. 204-75. Dział ekonom. 223-05. Dział miejski 222-32, 337-47. Dział woj. i „Panorama" 341-10. Dział sportowy 203-95. Dział kult. i Dział listów 343-30. NTU 303-04 (g. 10—12). Redakcja nocna 279-76. Biuro Ogłoszeń 311-50, 293-00, wewn. 30, czynne do 15.30, sobota do 13.30. Wszelkich informacji w sprawie warunków prenumeraty udzielają placówki „Ruchu" i poczty. Wydaje: Wydawnictwo Prasowe „Prasa Łódzka"; RSW „Prasa"; Łódź, Piotrkowska 96. Rękopisów nie zamówionych redakcja nie zwraca.

E-3 Druk. Zakł. Graf. R.S.W. „Prasa" — Łódź, ul. Żwirki 17. — Papier: druk. mat. 50 g. Br.